REPUBBLICA ITALIANA

BOLLETTINO UFFICIALE
della Regione Puglia

REGIONE PUGLIA

ANNO LIII | BARI, 12 MAGGIO 2022 | **n. 53**



Atti regionali
Atti e comunicazioni degli Enti Locali
Appalti - Bandi
Concorsi
Avvisi

Il Bollettino Ufficiale della Regione Puglia si pubblica con frequenza infrasettimanale ed è diviso in due parti.

Nella parte I sono pubblicati:

a) sentenze ed ordinanze della Corte Costituzionale riguardanti leggi della Regione Puglia;
b) ricorsi e sentenze di Organi giurisdizionali che prevedono un coinvolgimento della Regione Puglia;
c) leggi e regolamenti regionali;
d) deliberazioni del Consiglio Regionale riguardanti la convalida degli eletti;
e) atti e circolari aventi rilevanza esterna;
f) comunicati ufficiali emanati dal Presidente della Regione e dal Presidente del Consiglio Regionale;
g) atti relativi all'elezione dell'Ufficio di Presidenza dell'Assemblea, della Giunta regionale, delle Commissioni permanenti e loro eventuali dimissioni;
h) deliberazioni, atti e provvedimenti generali attuativi delle direttive ed applicativi dei regolamenti della Comunità Europea;
i) disegni di legge ai sensi dell'art. 8 della L.R. n. 19/97;
j) lo Statuto regionale e le sue modificazioni;
k) richieste di referendum con relativi risultati;
l) piano di sviluppo regionale con aggiornamenti o modifiche.

Nella parte II sono pubblicati:

a) decreti ed ordinanze del Presidente della Giunta regionale;
b) deliberazioni della Giunta regionale;
c) determinazioni dirigenziali;
d) decreti ed ordinanze del Presidente della Giunta regionale in veste di Commissario delegato;
e) atti del Difensore Civico regionale come previsto da norme regionali o su disposizioni del Presidente o della Giunta;
f) atti degli Enti Locali;
g) deliberazioni del Consiglio Regionale;
h) statuti di enti locali;
i) concorsi;
j) avvisi di gara;
k) annunci legali;
l) avvisi;
m) rettifiche;
n) atti di organi non regionali, di altri enti o amministrazioni, aventi particolare rilievo e la cui pubblicazione non è prescritta.

SOMMARIO

"Avviso per i redattori e per gli Enti:
Il Bollettino Ufficiale della Regione Puglia si attiene alle regole della Legge 150/2000 per la semplificazione del linguaggio e per la facilitazione dell'accesso dei cittadini alla comprensione degli atti della Pubblica Amministrazione. Tutti i redattori e gli Enti inserzionisti sono tenuti ad evitare sigle, acronimi, abbreviazioni, almeno nei titoli di testa dei provvedimenti".

PARTE SECONDA

Atti regionali

DECRETO DEL PRESIDENTE DELLA GIUNTA REGIONALE 9 maggio 2022, n. 188
Art. 11 del D.M. 156/2011. Consiglio della Camera di Commercio, Industria Artigianato e Agricoltura di Foggia. Sostituzione componente settore "Servizi alle imprese". 28130

DETERMINAZIONE DEL DIRIGENTE SEZIONE ATTUAZIONE PROGRAMMI COMUNITARI PER L'AGRICOLTURA 4 maggio 2022, n. 310
P.S.R. Puglia 2014/2022 - Misura 8 "Investimenti nello sviluppo delle aree forestali e nel miglioramento della redditività delle foreste" - Sottomisura 8.6 "Supporto agli investimenti in tecnologie silvicole e nella trasformazione, mobilitazione e commercializzazione prodotti forestali". Avviso pubblico D.A.G. n. 316 del 30.09.2019. Rettifica DAdG. n. 488 del 04.12.2019 e DAdG n. 50 del 01/02/2021 28132

DETERMINAZIONE DEL DIRIGENTE SEZIONE ATTUAZIONE DEI PROGRAMMI COMUNITARI PER L'AGRICOLTURA 5 maggio 2022, n. 314
Programma di Sviluppo Rurale Regione Puglia 2014/2022 - Misura 19 - Sottomisura 19.2 Proroga dei termini stabiliti nella DDS n. 7 del 17/01/2022 per il rilascio delle Domande di Sostegno relative agli interventi a Regia Diretta. 28140

DETERMINAZIONE DEL DIRIGENTE SEZIONE ATTUAZIONE PROGRAMMI COMUNITARI PER L'AGRICOLTURA 5 maggio 2022, n. 315
PSR Puglia 2014-2022. Misura 10 - Pagamenti agro-climatico-ambientali.
Sottomisura 10.2 - Sostegno per la conservazione, l'uso e lo sviluppo sostenibili delle risorse genetiche in agricoltura. Operazione 10.2.1 - Progetti per la conservazione e valorizzazione delle risorse genetiche in agricoltura. Avviso Pubblico approvato con D.A.G. n. 113 del 09/03/2020, pubblicata nel B.U.R.P. n. 33 del 12/03/2020.
Proroga dei termini di cui alla D.A.G. n. 112 del 29/03/2022, pubblicata nel B.U.R.P. n. 41 del 07/04/2022. 28145

DETERMINAZIONE DEL DIRIGENTE SEZIONE AUTORIZZAZIONI AMBIENTALI 28 aprile 2022, n. 144
VAS-1868-REG - Regolamento Regionale del 9 ottobre 2013, n.18. Registrazione dei piani urbanistici comunali esclusi dalle procedure di VAS - Verifica di sussistenza delle pertinenti condizioni di esclusione dei piani selezionati relativa al piano urbanistico denominato: "VARIANTE TIPOLOGICA DEI LOTTI NN.64-65 DEL PDL APPROVATO CON DCC 7/2009 E CONVENZIONATO IN DATA 25.02.2010 CON ATTO REP. 71619, RICADENTE IN ZONA C2 - COMPARTO BB/CC DEL P.R.G." Autorità procedente: Comune di Altamura (BA). 28151

DETERMINAZIONE DEL DIRIGENTE SEZIONE AUTORIZZAZIONI AMBIENTALI E DEL DIRIGENTE SERVIZIO VIA E VINCA 6 maggio 2022, n. 156
VAS-1838-VAL L.R. 44/2012 e ss.mm.ii. - Valutazione Ambientale Strategica, comprensiva di Valutazione d'Incidenza, relativa all' "Aggiornamento del Piano di Gestione dei Rifiuti Speciali della Regione Puglia" - PARERE MOTIVATO. 28155

DETERMINAZIONE DEL DIRIGENTE SEZIONE BENESSERE SOCIALE, INNOVAZIONE E SUSSIDIARIETÀ 4 maggio 2022, n. 431
D.G.R. n. 524 del 29/03/2021 e D.G.R. n. 1122 del 07/07/2021. Approvazione Avviso pubblico denominato "PugliaCapitaleSociale 3.0" per i programmi locali di azioni di interesse generale a valere sui fondi ministeriali ex artt. 72 e 73 del D.lgs. 117/17, per gli Accordi di Programma 2019-2020-2021, e dei fondi aggiuntivi derivanti dalle disposizioni di cui all'art. 67 del D.L. 19 maggio 2020 n. 34 e del Decreto ministeriale 156/2020. Presa d'atto dei lavori del Gruppo di valutazione - Linea A - Prima finestra temporale (30/11/2021-30/12/2021) e ulteriori istanze Linea B. 28178

DETERMINAZIONE DEL DIRIGENTE SEZIONE FARMACI, DISPOSITIVI MEDICI E ASSISTENZA INTEGRATIVA 4 maggio 2022, n. 40
Revoca dell'autorizzazione alla distribuzione all'ingrosso di gas medicinali per uso umano alla ditta "Farmacia Rubino dott.ssa Grazia" - Fasano (BR) di cui alla D.D. 62 del 2.03.2012, ai sensi del D.Lgs. 219/06 e ss.mm.ii. 28191

DETERMINAZIONE DEL DIRIGENTE SEZIONE FARMACI, DISPOSITIVI MEDICI E ASSISTENZA INTEGRATIVA 9 maggio 2022, n. 43
Rinnovo autorizzativo all'apertura dei dispensari farmaceutici stagionali nei comuni di pertinenza della ASL Bari, ai sensi della L. 362/91, art. 6. Stagione estiva 2022. 28194

DETERMINAZIONE DEL DIRIGENTE SEZIONE FARMACI, DISPOSITIVI MEDICI E ASSISTENZA INTEGRATIVA 10 maggio 2022, n. 46
Rinnovo autorizzativo all'apertura dei dispensari farmaceutici stagionali nei comuni di pertinenza della ASL Foggia, ai sensi della L. 362/91, art. 6. Stagione estiva 2022. 28197

DETERMINAZIONE DEL DIRIGENTE SEZIONE FARMACI, DISPOSITIVI MEDICI E ASSISTENZA INTEGRATIVA 10 maggio 2022, n. 47
D. Lgs 219/06 art. 112-quater. Vendita online di medicinali senza obbligo di prescrizione (SOP e OTC) - Autorizzazione alla "Farmacia Suriano Teresa" - Lucera (FG). 28200

DETERMINAZIONE DEL DIRIGENTE SEZIONE FARMACI, DISPOSITIVI MEDICI E ASSISTENZA INTEGRATIVA 10 maggio 2022, n. 48
Aggiornamento del Prontuario Terapeutico Regionale (versione 27.0). Integrazione D.D n. 151/2017, D.D n. 230/2017, D.D n. 307/2017, D.D n. 415/2017, D.D n. 484/2017, D.D n. 53/2018, D.D n. 155/2018, D.D n. 193/2018, D.D n. 297/2018, D.D n. 10/2019, D.D n. 32/2019, D.D n. 54/2019, D.D n. 73/2019, D.D n. 143/2019, D.D n. 243/2019, D.D n. 22/2020 ,D.D n.153/2020, D.D n.177/2020, D.D n.213/2020, D.D n.278/2020, D.D n.64/2021, D.D n.117/2021, D.D n 146/2021, D.D. n.199/2021, D.D n.03/2022 e D.D n.018/2022. 28203

DETERMINAZIONE DEL DIRIGENTE SEZIONE FORMAZIONE 5 maggio 2022, n. 702
PON "Iniziativa Occupazione Giovani". Disposizioni attuative relative alla Misura 2-A "Formazione mirata all'inserimento lavorativo" prevista nel Piano regionale per l'attuazione della Garanzia Giovani II fase (DGR n. 2075 DEL 18/11/2019 e s.m.i.). 28296

DETERMINAZIONE DEL DIRIGENTE SEZIONE FORMAZIONE 9 maggio 2022, n. 725
POR PUGLIA FESR-FSE 2014/2020 - Approvazione Avviso Pubblico n. 1/FSE/2022 "PASS LAUREATI 2022 -

VOUCHER PER LA FORMAZIONE POST-UNIVERSITARIA"e relativi allegati, con contestuale prenotazione di Obbligazione Giuridica non Perfezionata e disposizione di Accertamento ai sensi della D.G.R. n.2026/2021 del 30/11/2021. 28305

DETERMINAZIONE DEL DIRIGENTE SEZIONE GESTIONE SOSTENIBILE E TUTELA DELLE RISORSE FORESTALI E NATURALI 5 maggio 2022, n. 320

Misura "Reimpianto olivi zona infetta" di cui all'art. 6 del Decreto Interministeriale n. 2484/2020, di attuazione delle disposizioni di cui all'articolo 8-quater della Legge 21 maggio 2019, n. 44, relativo all'attuazione del "Piano straordinario per la rigenerazione olivicola della Puglia". DDS n. 416 del 12/10/2021: presa d'atto di rinunce e decessi e rettifica della graduatoria delle domande di aiuto individuali ed ammissione all'istruttoria tecnico-amministrativa. 28343

DETERMINAZIONE DEL DIRIGENTE SEZIONE INCLUSIONE SOCIALE ATTIVA 9 maggio 2022, n. 456

"P. O. Puglia FESR - FSE 2014 - 2020 OT VIII Azione 8.6 Sub azione 8.6.b "Misure di promozione del «welfare aziendale» e di nuove forme di organizzazione del lavoro family friendly"- Avviso "Attivazione di un Piano di Innovazione Family Friendly nelle PMI" . Approvazione Modifica art. 4, 6 e 8 Disciplinari. 28509

DETERMINAZIONE DEL DIRIGENTE SEZIONE ISTRUZIONE E UNIVERSITA' 3 maggio 2022, n. 67

POC Puglia 2014-2020 - Azione 10.4 "Interventi volti a promuovere la ricerca e per l'istruzione universitaria". Avviso pubblico n. 3/FSE/2021 "RIPARTI: assegni di RIcerca per riPARTire con le Imprese", approvato con Atto Dirigenziale n. 126 del 19/10/2021 - Rettifica della graduatoria definitiva di cui all'A.D. n. 52/2022. 28517

DETERMINAZIONE DEL DIRIGENTE SEZIONE ISTRUZIONE E UNIVERSITA' 5 maggio 2022, n. 80

POC Puglia 2014-2020 - Azione 10.4 "Interventi volti a promuovere la ricerca e per l'istruzione universitaria". Avviso pubblico n. 3/FSE/2021 "RIPARTI: assegni di RIcerca per riPARTire con le Imprese", approvato con Atto Dirigenziale n. 126 del 19/10/2021 - Ammissione dei progetti di ricerca alla fase 4 di cui alla D.G.R. n. 1573 del 30/09/2021. 28521

DETERMINAZIONE DEL DIRIGENTE SEZIONE TUTELA E VALORIZZAZIONE DEI PATRIMONI CULTURALI 2 maggio 2022, n. 52

PNRR - M1C3 Turismo e Cultura - Misura 2 "Rigenerazione piccoli siti culturali, patrimonio culturale, religioso e rurale", Investimento 2.2: "Protezione e valorizzazione dell'architettura e del paesaggio rurale". Del. G.R. n. 475 del 07/04/2022 e A.D. n. 40 del 08/04/2022 "Approvazione Avviso pubblico per la selezione delle operazioni". Nomina della Commissione di Valutazione. 28561

DETERMINAZIONE DEL DIRIGENTE SERVIZIO AIA-RIR 3 maggio 2022, n. 151

ID AIA 1004. Artt.29 - octies e 29 - nonies del D.lgs. n. 152/06 e s.m.i. Rinnovo e riesame per adeguamento alla BAT di settore e relativa modifica sostanziale. Installazione ubicata presso il comune di Deliceto (FG) in c.da Catenaccio - loc. Masseria Campana costituita da linea di trattamento meccanico biologico dei rifiuti residuali da raccolta differenziata, linea di compostaggio ed annesse discariche di servizio - bacino ex FG/5 Deliceto (FG); D.D. n. 167/2009 e s.m.i. Gestore: BIWIND srl. 28566

DETERMINAZIONE DEL DIRIGENTE SERVIZIO VIA E VINCA 13 aprile 2022, n. 128

D.Lgs. 152/2006 e smi, L. 241/1990.Provvedimento conclusivo del procedimento di valutazione di impatto ambientale e incidenza ambientale ricompreso nel procedimento ID VIA 693 ex art. 27 bis del TUA per il progetto definitivo di "Riqualificazione del Waterfront della Città Vecchia, nel tratto compreso tra Santa Scolastica, il Molo Sant'Antonio e il Molo San Nicola" nel Comune di Bari. Proponente: Comune di Bari. 28762

DETERMINAZIONE DEL DIRIGENTE SERVIZIO VIA E VINCA 21 aprile 2022, n. 134

D.Lgs. 152/2006 e smi, L. 241/1990. Provvedimento conclusivo del procedimento di valutazione di impatto

ambientale ricompreso nel procedimento IDVIA 676 ex art. 27 - bis del TUA per il progetto "Progetto delle opere di mitigazione del rischio idraulico dell'abitato di Margherita di Savoia".
Proponente: Comune di Margherita di Savoia (BT) 28823

DETERMINAZIONE DEL DIRIGENTE SERVIZIO VIA E VINCA 21 aprile 2022, n. 135
ID VIA 723 - Procedimento di Verifica di Assoggettabilità a Valutazione di Impatto Ambientale ai sensi dell'art. 19 del D.Lgs. n. 152/06 e s.m.i. per il progetto degli Interventi di consolidamento e difesa della falesia calcarea - Centro di sopravvivenza A.M. di Torre a Mare.
Proponente: Aeronautica Militare 3° Reparto Genio. 28853

DETERMINAZIONE DEL DIRIGENTE SERVIZIO VIA E VINCA 29 aprile 2022, n. 148
D.Lgs. 152/2006 e smi, L. 241/1990. Provvedimento conclusivo del procedimento di valutazione di impatto ambientale ricompreso nel procedimento ID VIA 651 ex art. 27 bis del TUA per il progetto di "Coltivazione del giacimento residuo, di cui al provvedimento del Servizio Attività Estrattive della Regione Puglia n. 77 del 26/09/2007, della cava per l'estrazione di calcareniti, sita in agro di Fragagnano (TA), Loc. Frusciularo, p.lle 132/b, 133/b, 194/b, 295, 296, 297 del Fg. 20, ed ampliamento al Fg. 20 p.lle 91, 132, 133, 193, 194, 296, 297 per complessivi 34 ha, inclusivo del procedimento ex art. 29 co.3 del D. Lgs. 152/2006 e smi per il recupero ambientale delle particelle coltivate in difformità."
Proponente: Maggiore Salvatore. 28879

Atti e comunicazioni degli Enti Locali

CITTA' METROPOLITANA DI BARI
Estratto ordinanza 29 aprile 2022, n. 8
Pagamento diretto delle indennità di espropriazione espressamente accettate e deposito amministrativo vincolato presso la Cassa DD.PP. di Bari delle indennità di espropriazione non concordate. 28937

COMUNE DI FASANO
Estratto determina dirigenziale 2 maggio 2022, n. 979
Procedura di verifica di assoggettabilità a VAS. 28948

COMUNE DI FRANCAVILLA FONTANA
Estratto Deliberazione C.C. del 22 aprile 2022, n. 26
LEGGE 865/71 - ART.27 - PIANO INSEDIAMENTI PRODUTTIVI (PIP) DEL COMUNE DI FRANCAVILLA FONTANA - ESAME DELLE OSSERVAZIONI ALLA VARIANTE ALLE N.T.A. DEL P.I.P. - APPROVAZIONE. 28951

COMUNE DI MORCIANO DI LEUCA
Decreto 7 aprile 2022, n. 6
Esproprio. 28952

COMUNE DI NOCI
Decreto 22 marzo 2022, n. 2
Esproprio. 28955

COMUNE DI SAMMICHELE DI BARI
Deliberazione G.C. 29 aprile 2022, n. 67
VARIANTE NON SOSTANZIALE AL PIANO DI LOTIZZAZIONE "SAN FRANCESCO" IN ZONA C2 DEL COMUNE DI SAMMICHELE DI BARI PER LA REALIZZAZIONE DI UNA RESIDENZA SANITARIA ASSISTITA DI MANTENIMENTO. APPROVAZIONE. 28957

COMUNE DI SAN VITO DEI NORMANNI
Estratto D.D. 18 novembre 2021, n. 821
PARERE CONCLUSIVO DI NON ASSOGGETTABILITÀ A VAS (PMCC). 28964

COMUNE DI SAN VITO DEI NORMANNI
Estratto D.D. 18 novembre 2021, n. 822
PARERE CONCLUSIVO DI NON ASSOGGETTABILITÀ A VAS (PUMS). 28965

Appalti – Bandi, Concorsi e Avvisi

Appalti

COMUNE DI BARI
AVVISO DESERZIONE GARA. Procedura telematica CD22003 ad evidenza pubblica per il rilascio di quattro concessioni demaniali marittime con finalità turistico-ricreativa, della durata minima di 6 (sei) anni e massima di 12 (dodici) anni, aventi ad oggetto quattro locali a destinazione commerciale per l'esercizio dell'attività di bar e/o ristorazione, siti nel Comune di Bari, località San Girolamo al Lungomare IX Maggio, ubicati presso la nuova struttura del Waterfront, ove sono previste anche altre attività. 28966

COMUNE DI GRAVINA IN PUGLIA
AVVISO ESITO DI GARA PROCEDURA TELEMATICA APERTA PER L'AGGIUDICAZIONE DELL'APPALTO "INTERVENTI DI CONSOLIDAMENTO E RESTAURO DEL PONTE MADONNA DELLA STELLA" CUP H85F19001580006 CIG 8958331899. 28967

Concorsi

REGIONE PUGLIA - DETERMINAZIONE DEL DIRIGENTE SEZIONE FARMACI, DISPOSITIVI MEDICI E ASSISTENZA INTEGRATIVA 4 maggio 2022, n. 41
Bando di concorso straordinario per soli titoli per l'assegnazione delle sedi farmaceutiche di nuova istituzione e per quelle resesi vacanti a seguito delle scelte effettuate dai vincitori di concorso ai sensi della legge n. 27/2012 art. 11 D.D. n. 39/2012. Proroga apertura sede farmaceutica n. 3 del Comune di Torre Santa Susanna (BR) 28968

REGIONE PUGLIA - DETERMINAZIONE DEL DIRIGENTE SEZIONE FARMACI, DISPOSITIVI MEDICI E ASSISTENZA INTEGRATIVA 6 maggio 2022, n. 42
Bando di concorso straordinario per soli titoli per l'assegnazione delle sedi farmaceutiche di nuova istituzione e per quelle resesi vacanti a seguito delle scelte effettuate dai vincitori di concorso ai sensi della legge n. 27/2012 art. 11 D.D. n. 39/2012. Proroga apertura sede farmaceutica n. 16 del Comune di Cerignola (FG) 28972

REGIONE PUGLIA - DETERMINAZIONE SEZIONE STRATEGIE E GOVERNO DELL'OFFERTA 2 maggio 2022, n. 152
Corso triennale di Formazione Specifica in Medicina Generale della Regione Puglia 2021-2024. Avvio attività formative, Adozione del Programma Formativo ed Approvazione "Tabella delle Sedi di svolgimento del Corso". 28976

REGIONE PUGLIA - DETERMINAZIONE SEZIONE STRATEGIE E GOVERNO DELL'OFFERTA 2 maggio 2022, n. 153
AOU CONSORZIALE POLICLINICO BARI - Designazione componente regionale, effettivo e supplenti, in seno

alle Commissioni esaminatrici dei concorsi pubblici per la copertura di n. 5 posti di Dirigente Medico in Pediatria, di n. 3 posti di Dirigente Medico in Radiodiagnostica...... 28991

REGIONE PUGLIA - DETERMINAZIONE SEZIONE STRATEGIE E GOVERNO DELL'OFFERTA 2 maggio 2022, n. 154
ASL BR - Designazione componente regionale, effettivo e supplenti, in seno alle Commissioni esaminatrici dei concorsi pubblici per la copertura di n. 1 posto di Dirigente Medico in Urologia, di n. 6 posti di Dirigente Medico in Radiodiagnostica. 28995

REGIONE PUGLIA - DETERMINAZIONE SEZIONE STRATEGIE E GOVERNO DELL'OFFERTA 2 maggio 2022, n. 155
ASL BT - Designazione componente regionale, effettivo e supplenti, in seno alla Commissione esaminatrice del concorso pubblico per la copertura di n. 3 posti di Dirigente Farmacista in Farmaceutica Territoriale. 28999

REGIONE PUGLIA - SERVIZIO STRATEGIE E GOVERNO DELL'ASSISTENZA TERRITORIALE - RAPPORTI ISTITUZIONALI E CAPITALE UMANO S.S.R.
Avviso sorteggio componenti Commissioni esaminatrici Concorsi pubblici per Dirigenti Medici di diverse discipline indetti dall'ASL BA. 29003

COMUNE DI AVETRANA
Avviso relativo alla riapertura dei termini di presentazione della domanda di partecipazione al concorso pubblico per la copertura di n. 2 posti di Agente di Polizia Locale a tempo indeterminato e part time (50%), cat. C, pos. econ. C1. 29004

ARPAL PUGLIA - AGENZIA REGIONALE POLITICHE ATTIVE DEL LAVORO
"Avviso pubblico di selezione, per titoli e colloquio, per la formazione di graduatorie finalizzate all'assunzione di personale, a tempo pieno e determinato della durata di 18 mesi, eventualmente prorogabili, per complessive 31 unità appartenenti a diversi profili professionali inquadrati nelle cat. B3, C e D presso l'Agenzia regionale politiche attive del lavoro (ARPAL) - Puglia", Calendario prove preselettive..... 29005

ARPAL PUGLIA - AGENZIA REGIONALE POLITICHE ATTIVE DEL LAVORO
"Avviso pubblico di selezione, per titoli e colloquio, per la formazione di graduatorie finalizzate all'assunzione di personale, a tempo pieno e determinato della durata di 18 mesi, eventualmente prorogabili, per complessive 31 unità appartenenti a diversi profili professionali inquadrati nelle cat. B3, C e D presso l'Agenzia regionale politiche attive del lavoro (ARPAL) - Puglia", Calendario prove colloquio. 29006

ARTI PUGLIA
"Luoghi Comuni" - Avviso N. 108 rivolto ad Organizzazioni Giovanili del Terzo Settore per la co-progettazione e la realizzazione di interventi di innovazione sociale all'interno dello spazio pubblico "Anfiteatro via G. Salvemini e Boschetto San Vito" via G. Salvemini, Trepuzzi (LE)...... 29007

ARTI PUGLIA
"Luoghi Comuni" - Avviso N. 109 rivolto ad Organizzazioni Giovanili del Terzo Settore per la co-progettazione e la realizzazione di interventi di innovazione sociale all'interno dello spazio pubblico "Locali Via Roma, Torre dell'Orologio, ex Chiesa di Santo Stefano" Via Roma angolo Piazza XXIV Maggio e Via San Giovanni n. 49,Veglie (LE)...... 29025

ASL BR
AVVISO PUBBLICO, PER TITOLI E COLLOQUIO, PER IL CONFERIMENTO DI INCARICO QUINQUENNALE DI DIRETTORE DI STRUTTURA COMPLESSA - CHIRURGIA VASCOLARE DEL P.O. "PERRINO" DI BRINDISI. 29043

ASL BR
AVVISO PUBBLICO, PER TITOLI E COLLOQUIO, PER IL CONFERIMENTO DI INCARICO QUINQUENNALE DI

DIRETTORE DI STRUTTURA COMPLESSA - ORTOPEDIA E TRAUMATOLOGIA DEL P.O. "CAMBERLINGO" DI FRANCAVILLA FONTANA. 29059

ISTITUTO ZOOPROFILATTICO SPERIMENTALE DELLA PUGLIA E DELLA BASILICATA
Estratto di bando di concorso pubblico per l'assunzione a tempo determinato di n. 1 Assistente Amm.vo - Data Entry, per l'attuazione del nuovo piano di gestione e sorveglianza blue tongue, west nile-usutu, psa e altre emergenze sanitarie per il biennio 2022-2023. 29075

GAL ALTO SALENTO 2020
DETERMINAZIONE DEL DIRETTORE TECNICO N. 34 del 09 maggio 2022
Avviso Pubblico Azione 6 – "Innovazione sociale per il paesaggio"
Intervento 6.3 "Sostegno all'avviamento di imprese (start up) che attuano prodotti o servizi di innovazione sociale connesse alla gestione attiva del paesaggio"
Intervento 6.4 "Sostegno allo sviluppo del progetto d'impresa rivolto all'innovazione sociale"
Riapertura dei termini per la presentazione delle Domande di Sostegno. 29076

GAL GARGANO
DETERMINAZIONE DEL DIRETTORE TECNICO n. 20 del 6 maggio 2022
AVVISO PUBBLICO SSL 2014-2020 - AZIONE 2 "GARGANO IMPATTO ZERO" - INTERVENTO 2.6 "SENTIERI DI INCONTRO - VALORIZZAZIONE DELLE FILIERE LOCALI". 29079

GAL LE CITTA' DI CASTEL DEL MONTE
DETERMINAZIONE DEL RESPONSABILE UNICO DEL PROCEDIMENTO N. 5 del 6.5.2022
Piano di Sviluppo Rurale 2014-2020. Misura 19 - Sottomisura 19.2. SSL 2014/2020 GAL le Città di Castel del Monte S.c.ar.l. - INTERVENTO 1.2 - Il Paesaggio di Castel del Monte. Avviso Pubblico pubblicato sul B.U.R.P. 140 del 11-11-2021. Approvazione elenco delle Domande di Sostegno ammissibili e non ammissibili. 29285

GAL MERIDAUNIA
Avviso pubblico per la presentazione di domande di sostegno - Azione 2.2 - Intervento 2.2.2 "Sostegno agli investimenti per la trasformazione/commercializzazione e lo sviluppo dei prodotti agricoli nel Comune di Lucera". 29289

GAL MERIDAUNIA
Riapertura bando pubblico per la presentazione di domande di sostegno - Azione 1.2 - - Intervento 1.2.1 "Qualificazione e diversificazione funzionale e organizzativa delle imprese turistiche ricettive dei Monti Dauni". 29319

GAL VALLE D'ITRIA
DETERMINA DEL RESPONSABILE UNICO DEL PROCEDIMENTO N. 15 DEL 06/05/2022
"BANDO AZIONE 7 INTERVENTO 1 "AVVIAMENTO DI ATTIVITÀ IMPRENDITORIALI PER ATTIVITÀ EXTRA-AGRICOLE IN ZONE RURALI"
SOTTOINTERVENTO 1 - AIUTI ALL'AVVIAMENTO DI ATTIVITÀ EXTRA-AGRICOLE NELLE ZONE RURALI.
SOTTOINTERVENTO 2 - INVESTIMENTI NELLA CREAZIONE NELLO SVILUPPO DI ATTIVITÀ EXTRA- AGRICOLE-PROROGA DATA OPERATIVITA' SIAN E CONSEGNA DOMANDA DI SOSTEGNO IN FORMA CARTACEA. 29351

Avvisi

REGIONE PUGLIA STRUTTURA SPECIALE COMUNICAZIONE ISTITUZIONALE
Avviso finalizzato alla presentazione delle domande di accesso ai finanziamenti ai sensi della Legge

Regionale n. 3 del 09 febbraio 2018 “Disposizioni per la promozione e il sostegno pubblico al pluralismo e all’innovazione dell’informazione e della comunicazione regionale” e del Regolamento regionale n. 3 del 21 gennaio 2019. 29353

SOCIETA’ ACQUEDOTTO PUGLIESE
Estratto decreto di espropriazione 29 aprile 2022, n. 27212
Intervento P1298 - Lavori di potenziamento dell’impianto di depurazione a servizio dell’agglomerato di Martina Franca (Ta)...... 29367

SOCIETA’ SNAM RETE GAS
Pubblicazione Determinazione n. 253 del 2 maggio 2022 Regione Puglia - Servizio Gestione Opere Pubbliche - Ufficio per le Espropriazioni. Ordinanza di deposito delle indennità di asservimento e di occupazione temporanea. 29370

PARTE SECONDA

Atti regionali

DECRETO DEL PRESIDENTE DELLA GIUNTA REGIONALE 9 maggio 2022, n. 188

Art. 11 del D.M. 156/2011. Consiglio della Camera di Commercio, Industria Artigianato e Agricoltura di Foggia. Sostituzione componente settore "Servizi alle imprese".

IL PRESIDENTE DELLA GIUNTA REGIONALE

VISTO l'art. 9 della L. 580/93 che ha introdotto, nell'ambito degli organi delle Camere di Commercio, l'istituzione del Consiglio camerale;

VISTO l'art. 10 del D.M. 156/2011 che prevede che il Presidente della G. R. provveda, con proprio decreto, alla nomina dei componenti del consiglio camerale;

VISTO il D.P.G.R. n° 703 del 3 dicembre 2018 con il quale è stato nominato il Consiglio della Camera di Commercio di Foggia;

CONSIDERATO che il predetto decreto presidenziale nominava il dott. Fabio Porreca componente del consiglio camerale in rappresentanza del settore "Servizi alle imprese", designato dall'apparentamento Confcommercio Imprese per l'Italia Fg - Confartigianato Fg - Compagnia delle opere Fg;

VISTA la nota prot. n. 18986/U del 18 febbraio 2022, trasmessa a mezzo pec ed indirizzata anche alle organizzazioni aventi titolo, con la quale il Segretario Generale della Camera di Commercio di Foggia ha comunicato che il suddetto consigliere ha rassegnato le proprie dimissioni dalla carica di componente del consiglio camerale in rappresentanza del settore "servizi alle imprese";

CONSIDERATO che in data 10 marzo 2022 l'organizzazione Confcommercio Imprese per l'Italia Fg ha trasmesso con pec la nota, a firma di tutti i legali rappresentanti delle organizzazioni interessate, di designazione congiunta del nuovo rappresentante nel Consiglio della Camera di Commercio di Foggia in sostituzione del dimissionario Fabio Porreca;

ACCERTATO che con la suddetta nota, acquisita agli atti al prot. n. AOO_160/690/2022, l'apparentamento Confcommercio Imprese per l'Italia Fg - Confartigianato Fg - Compagnia delle opere Fg ha designato, quale proprio rappresentante per il settore *"servizi alle imprese",* in seno al Consiglio della Camera di Commercio di Foggia, il sig. Salvatori Silvio Maria in sostituzione di Fabio Porreca;

VISTO che l'ufficio competente ha verificato, in base alla documentazione prodotta, il possesso dei requisiti di cui al comma 1 dell'art. 13 della legge 580/93 e smi e l'assenza delle cause ostative di cui al comma 2 del medesimo articolo;

PRESO ATTO che la Sezione proponente ritiene il provvedimento rientrare nella competenza presidenziale, ai sensi del combinato disposto dell'art. 4, comma 4, lett. K, della L.R. 7/97 e delll'art.6, comma 5, della L.R.7/97, ed art. 4, comma 2, lett. e);

VISTA la sottoscrizione posta in calce al presente provvedimento da parte dei funzionari responsabili;

D E C R E T A

di **considerare** la premessa narrativa quale motivazione di fatto e di diritto del presente decreto;
di nominare, in sostituzione del dimissionario Fabio Porreca, quale componente del Consiglio della Camera di Commercio di Foggia, in rappresentanza del settore "servizi alle imprese", il sig. **SALVATORI Silvio Maria** nato a (*omissis*) legale rappresentante della Salvatori gioielli srl ed in possesso dei requisiti richiesti;
Il presente decreto sarà notificato al nominato e alla Camera di Commercio di Foggia dalla Sezione Promozione

del commercio, dell'artigianato e internazionalizzazione delle imprese.
Il presente provvedimento non comporta oneri finanziari presenti e futuri a carico del Bilancio regionale, sarà inserito nella Raccolta Ufficiale dei Decreti del Presidente della Giunta e pubblicato sul Bollettino Ufficiale della Regione Puglia.
Il presente decreto è dichiarato esecutivo.

Data a Bari, 9 maggio 2022

Michele Emiliano

DETERMINAZIONE DEL DIRIGENTE SEZIONE ATTUAZIONE PROGRAMMI COMUNITARI PER L'AGRICOLTURA 4 maggio 2022, n. 310

P.S.R. Puglia 2014/2022 - Misura 8 "Investimenti nello sviluppo delle aree forestali e nel miglioramento della redditività delle foreste" - Sottomisura 8.6 "Supporto agli investimenti in tecnologie silvicole e nella trasformazione, mobilitazione e commercializzazione prodotti forestali". Avviso pubblico D.A.G. n. 316 del 30.09.2019. Rettifica DAdG. n. 488 del 04.12.2019 e DAdG n. 50 del 01/02/2021

La Dirigente della Sezione Attuazione Programmi Comunitari per l'Agricoltura

VISTI gli articoli 4 e 5 della L.R. n. 7/97;

VISTA la direttiva emanata con deliberazione di Giunta Regionale n. 3261 del 28.07.1998, in attuazione della legge regionale n. 7 del 04.02.1997 e del D.Leg. n. 29 del 03.02.1993 e ss.mm.ii., che detta le direttive per la separazione dell'attività di direzione politica da quella di gestione amministrativa.

VISTI gli artt. 4 e 16 del D. Lgs. 165/01 e ss.mm.ii;

VISTO l'art.18 del D.Lgs. 196/03 "Codice in materia di protezione dei dati personali" in merito ai Principi applicabili ai trattamenti effettuati dai soggetti pubblici;

VISTO il Regolamento Regionale del 29 settembre 2009, N. 20 "Principi e linee guida in materia di trasparenza dell'attività amministrativa nella Regione Puglia";

VISTO il Decreto del Presidente della Giunta Regionale n. 443 del 31.07.2015 e s.m.i.;

VISTO l'articolo 32 della Legge n. 69 del 18/06/2009 che prevede l'obbligo di sostituire la pubblicazione tradizionale all'Albo ufficiale con la pubblicazione di documenti digitali sui siti informatici;

VISTA la DGR n. 1518 del 31.07.2015 di adozione del modello organizzativo denominato "Modello ambidestro per l'innovazione della macchina amministrativa regionale – MAIA"- approvazione atto di alta organizzazione;

VISTA la Legge del 07.08.1990, n. 241 "Nuove norme in materia di Procedimento Amministrativo e Diritto di accesso ai documenti amministrativi" e ss.mm.ii.;

VISTA la DAdG n. 134 del 20/05/2019 con la quale sono stati conferiti, con decorrenza 21/05/2019 – 20/05/2021, gli incarichi delle posizioni di responsabilità per le attività trasversali, di raccordo e di misura/ sottomisura del PSR 2014/2020;

VISTA la DGR n. 1974 del 07.12.2020 di adozione del modello organizzativo denominato "Modello ambidestro per l'innovazione della macchina amministrativa regionale – MAIA 2".

VISTO il Decreto del Presidente della Giunta Regionale del 22 gennaio 2021 n. 22 avente oggetto Adozione Atto di Alta Organizzazione. Modello Organizzativo "MAIA 2.0";

VISTA la Deliberazione di Giunta regionale (D.G.R.) n. 1204 del 22 luglio 2021 con la quale sono state approvate, tra l'altro, ulteriori modifiche all'Atto di Alta Organizzazione MAIA 2.0;

VISTO il Decreto del Presidente della Giunta regionale (D.P.G.R.) n. 262 del 10 agosto 2021 con cui sono state adottate ulteriori integrazioni e modifiche al Modello Organizzativo "MAIA 2.0";

VISTA la Deliberazione della Giunta Regionale della Puglia n. 1576 del 30/09/2021 con la quale è stata nominata la dott.ssa Mariangela Lomastro Dirigente della Sezione Attuazione Programmi Comunitari per l'Agricoltura;

VISTA la Deliberazione della Giunta Regionale della Puglia n. 1612 del 11.10.2021 con la quale è stato conferito l'incarico di Autorità di Gestione del PSR Puglia 2014-2020 al Prof. Gianluca Nardone.

VISTA la Determinazione della Dirigente della Sezione Attuazione dei Programmi Comunitari per l'Agricoltura n. 478 del 29/12/2021 di conferimento incarichi di responsabili di raccordo, con cui veniva conferito all'Ing. Alessandro De Risi la responsabilità del Raccordo della Misure Forestali.

VISTA la Determina dirigenziale della Sezione Attuazione dei Programmi Comunitari per l'Agricoltura n. 56 del 27/01/2021 con la quale è stato conferita al Dott For. Pierfrancesco Semerari la responsabilità delle Sottomisure 8.1 "*Sostegno per l'imboschimento dei terreni agricoli allo scopo di incrementare la copertura*

del suolo", 8.6 "*Sostegno agli investimenti in tecnologie silvicole e nella trasformazione, mobilitazione e commercializzazione dei prodotti delle foreste*"

Sulla base dell'istruttoria espletata dal Responsabile della Sottomisura 8.6, in qualità di Responsabile del procedimento, dalla quale emerge quanto segue.

VISTA la Deliberazione n.24 del 29/09/2004 del Comitato Interministeriale per la Programmazione Economica (CIPE) in attuazione della Legge n. 144 del 17 maggio 1999 e ss.mm.ii. relativa all'implementazione del sistema del Codice unico di progetto di investimento pubblico (CUP);

VISTO che con Decisione C(2008) 737 del 18/02/2008 della Commissione Europea e con Deliberazione della Giunta Regionale n. 148 del 12/02/2008, pubblicata nel BURP n. 34 del 29/02/2008, è stato approvato il PSR 2007/2013 della Regione Puglia;

VISTO il Reg. (UE) n.1305/2013 del 17.12.2013 sul sostegno allo sviluppo rurale da parte del Fondo Europeo Agricolo per lo Sviluppo Rurale (FEASR) che abroga il Reg. (CE) n.1698/2005 del Consiglio;

VISTO il Reg. (UE) n.1306/2013 del Parlamento e del Consiglio europeo del 17.12.2013 sul finanziamento, sulla gestione e sul monitoraggio della politica agricola comune, che abroga i regolamenti del Consiglio (CEE) n. 352/78, (CE) n. 165/94, (CE) n. 2799/98, (CE) n. 814/2000, (CE) n. 1290/2005 e (CE) n. 485/2008;

VISTO il Reg. (UE) N. 640/2014 della COMMISSIONE del 11/03/2014 che integra il regolamento (UE) n. 1306/2013 del Parlamento europeo e del Consiglio per quanto riguarda il sistema integrato di gestione e di controllo e le condizioni per il rifiuto o la revoca di pagamenti nonché le sanzioni amministrative applicabili ai pagamenti diretti, al sostegno allo sviluppo rurale e alla condizionalità;

VISTO il Regolamento Delegato (UE) n. 807/2014 della Commissione del 11/03/2014 che integra talune disposizioni del Reg. (UE) n. 1305/2013 del Parlamento europeo e del Consiglio sul sostegno allo sviluppo rurale da parte del FEASR e che introduce disposizioni transitorie;

VISTO il Reg. (UE) n. 808/2014 della Commissione del 17.07.2014 recante modalità di applicazione del Reg. (UE) n.1305/2013 del Parlamento europeo e del Consiglio;

VISTO il Reg. (UE) n. 809/2014 del 17.07.2014 recante modalità di applicazione del Reg. (UE) n.1306/2013 del Parlamento europeo e del Consiglio per quanto riguarda il sistema integrato di gestione e di controllo, le misure di sviluppo rurale e la condizionalità;

VISTO il Regolamento Delegato (UE) n.2333/2015 della Commissione del 14/12/2015 che modifica il regolamento di esecuzione (UE) n. 809/2014 recante modalità di applicazione del Reg. (UE) n. 1306/2013 del Parlamento europeo e del Consiglio per quanto riguarda il sistema integrato di gestione e di controllo, le misure di sviluppo rurale e la condizionalità;

VISTO il Regolamento delegato (UE) 2016/1393 della Commissione, del 4 maggio 2016, recante modifica del regolamento delegato (UE) n. 640/2014 che integra il regolamento (UE) n. 1306/2013 del Parlamento europeo e del Consiglio per quanto riguarda il sistema integrato di gestione e di controllo e le condizioni per il rifiuto o la revoca di pagamenti nonché le sanzioni amministrative applicabili ai pagamenti diretti, al sostegno allo sviluppo rurale e alla condizionalità;

VISTO il Regolamento (UE) 2017/2393 del Parlamento Europeo e del Consiglio del 13 dicembre 2017 che modifica i regolamenti (UE) n. 1305/2013 sul sostegno allo sviluppo rurale da parte del Fondo europeo agricolo per lo sviluppo rurale (FEASR), (UE) n. 1306/2013 sul finanziamento, sulla gestione e sul monitoraggio della politica agricola comune, (UE) n. 1307/2013 recante norme sui pagamenti diretti agli agricoltori nell'ambito dei regimi di sostegno previsti dalla politica agricola comune, (UE) n. 1308/2013 recante organizzazione comune dei mercati dei prodotti agricoli e (UE) n. 652/2014 che fissa le disposizioni per la gestione delle spese relative alla filiera alimentare, alla salute e al benessere degli animali, alla sanità delle piante e al materiale riproduttivo vegetale;

VISTO il Reg. (UE) n. 1407 del 18 dicembre 2013

VISTO il Programma di Sviluppo Rurale (PSR) 2014-2020 della Regione Puglia approvato con Decisione della Commissione Europea C(2015) 8412 del 24.11.2015;

VISTA la Deliberazione della Giunta Regionale n. 2424 del 30.12.2015 relativa all'approvazione e presa d'atto della Decisione della Commissione Europea del 24.11.2015, n. C(2015) 8412;

VISTE le modifiche successive approvate con decisione C(2017) 499 del 25 gennaio 2017, C(2017) 3154 del 5 maggio 2017, C(2017) 5454 del 27 luglio 2017, C(2017) 7387 del 31 ottobre 2017, C(2018) 5917 del 6 settembre 2018, C(2019) 9243 del 16 dicembre 2019, C(2020) 8283 del 20 novembre 2020, C(2021) 2595 del 9 aprile 2021 e C(2021) 7246 del 30.09.2021

VISTE le Decisioni di Esecuzione della Commissione Europea C(2017) n. 499 del 25/01/2017, C(2017) n. 3154 del 05/05/2017, C(2017) n. 5454 del 27/07/2017, C(2017) n. 7387 del 31/10/2017, C(2018) n. 5917 del 06/09/2018 e C(2020) n. 8283 del 20/11/2020, che approvano la modifica del Programma di Sviluppo Rurale della Regione Puglia (Italia) per il periodo di programmazione 2014-2020 ai fini della concessione di un sostegno da parte del Fondo europeo agricolo per lo sviluppo rurale (FEASR);

VISTO il D.M. n. 497 del 17/01/2019 in corso di pubblicazione in GU - Disciplina del regime di condizionalità ai sensi del regolamento (UE) n. 1306/2013 e delle riduzioni ed esclusioni per inadempienze dei beneficiari dei pagamenti diretti e dei programmi di sviluppo rurale

VISTA l'attuale versione vigente 12.1 del Programma di Sviluppo Rurale della regione Puglia 2014/2020 adottato dai competenti Servizi della Commissione Europea in data 30.09.2021;

VISTO il Decreto del Ministero delle Politiche Agricole Alimentari e Forestali 20 marzo 2020. Disciplina del regime di condizionalità ai sensi del regolamento (UE) n. 1306/2013 e delle riduzioni ed esclusioni per inadempienze dei beneficiari dei pagamenti diretti e dei programmi di sviluppo rurale;

VISTO il Regolamento 2020/532 della Commissione del 16 aprile 2020 recante deroga, in relazione all'anno 2020, ai regolamenti di esecuzione (UE) n. 809/2014, (UE) n. 180/2014, (UE) n. 181/2014, (UE) 2017/892, (UE) 2016/1150, (UE) 2018/274, (UE) 2017/39, (UE) 2015/1368 e (UE) 2016/1240 per quanto riguarda taluni controlli amministrativi e in loco applicabili nel settore della politica agricola comune;

VISTO il Regolamento (UE) 2020/2220 del Parlamento Europeo e del Consiglio che ha prorogato la durata del periodo di programmazione 2014-2020 fino al 31 dicembre 2022;

VISTO il Regolamento (UE) 2020/2220 del Parlamento europeo e del Consiglio del 23 dicembre 2020 che stabilisce alcune disposizioni transitorie relative al sostegno da parte del FEASR e del FEAGA negli anni 2021 e 2022 e che modifica i regolamenti (UE) n. 1305/2013, n. 1306/2013 e n. 1307/2013 per quanto riguarda le risorse e l'applicazione negli anni 2021 e 2022 e il Reg. (UE) n. 1308/2013 per quanto riguarda le risorse e la distribuzione di tale sostegno in relazione agli anni 2021 e 2022;

VISTO il Regolamento di Esecuzione (Ue) 2021/73 della Commissione del 26 gennaio 2021 che modifica il regolamento di Esecuzione (UE) n. 808/2014 recante modalità di applicazione del regolamento (UE) n. 1305/2013 del Parlamento europeo e del Consiglio sul sostegno allo sviluppo rurale da parte del Fondo europeo agricolo per lo sviluppo rurale (FEASR);

VISTO il Regolamento di esecuzione (UE) n. 2021/540 della Commissione del 26 marzo 2021 che "modifica il regolamento di esecuzione (UE) n. 809/2014 per quanto riguarda taluni obblighi di comunicazione, i controlli in loco relativi alle domande di aiuto per animale e alle domande di pagamento nell'ambito di misure di sostegno connesse agli animali, nonché la presentazione della domanda unica, delle domande di aiuto o delle domande di pagamento";

VISTA

- la nota del Direttore di Dipartimento AOO_001/PROT. 22/02/2019 – 0000589 riguardante l'espletamento della procedura relativa alle Linee Guida per l'attuazione degli obblighi derivanti dall'applicazione della normativa relativa agli Aiuti di Stato

- la DAdG n. 216 del 10/07/2019 avente ad oggetto "*PSR Puglia 2014/2020 – Misure con connesse alle superficie o agli animali. Adozione di check list per il controllo delle domande di sostegno e di pagamento*";
- la D.G.R. 07.10.2019, n.1797 di Approvazione check list per le procedure di gara per appalti pubblici di lavori, servizi e forniture relative alle misure della Sviluppo Rurale, integrate con penalità da applicare in caso di mancata osservanza delle norme;
- la DAdG n. 316 del 30/09/2019, pubblicata nel B.U.R.P. n. 113 del 3-10-2019, con la quale è stato approvato l'Avviso pubblico per la presentazione delle Domande di sostegno relative alla Sottomisura 8.6;
- la DAdG 25 febbraio 2021, n. 110 PSR Puglia 2014-2020. Condizionalità Ex Ante: G4 (Appalti Pubblici). Adozione Check List di verifica delle procedure d'appalto in sostituzione delle Check List approvate con DAG n. 9 del 31/01/2019;
- la D.A.G. n. 200 del 21/09/2018 di approvazione del 1° Avviso pubblico per la presentazione delle domande di sostegno relative alla Sottomisura 8.6 "Supporto agli investimenti in tecnologie silvicole e nella trasformazione, mobilitazione e commercializzazione prodotti forestali";
- la DAdG n. 348 del 21/10/2019, pubblicata nel B.U.R.P. n. 95 del 10/08/2017, con la quale sono state approvate le Linee Guida per la progettazione e realizzazione degli interventi, previamente condivise con gli Enti competenti al rilascio dei Pareri/Titoli Abilitativi necessari all'esecuzione degli interventi stessi;
- la DAdG n. 372 del 31/10/2019, pubblicata sul B.U.R.P. n. 128 del 07/11/2019, con cui si è proceduto all'approvazione del formulario degli interventi, procedure di utilizzo e manuale utente;
- la Determina del Dirigente della Sezione Gestione Sostenibile Risorse e Tutela delle Risorse Forestali e Naturali n. 394 del 15/11/2019 avente ad oggetto "*Investimenti nello sviluppo delle aree forestali e nel miglioramento della redditività delle foreste ai fini dell'autorizzazione al taglio ai sensi dell'art. 29 della L.R. 31/05/2001 n. 14.*";
- la DAdG n. 391 del 20/11/2019, avente ad oggetto "*Acquisizione parere di compatibilità del PAI con gli interventi previsti dalla Misura 8 del PSR Puglia 2014-2020, con nota dell'Autorità di Bacino del Distretto Idrografico Meridionale, e relative disposizioni procedurali", relativa agli interventi ricadenti nelle NTA (Norme Tecniche di Attuazione) del Piano di Bacino Stralcio Assetto Idrogeologico (PAI) dell'Autorità di Bacino del Distretto Idrografico Meridionale*";
- la Determina del Dirigente della Sezione Gestione Sostenibile Risorse e Tutela delle Risorse Forestali e Naturali n. 426 del 22.11.2019, avente ad oggetto "*Parere complessivo di compatibilità degli interventi previsti dalla Misura 8 del PSR Puglia 2014/2020 Investimenti nello sviluppo delle aree forestali e nel miglioramento della redditività delle foreste ai fini del rilascio del parere sul vincolo idrogeologico ai sensi dell'art.7 della R.D.L. n. 3267/23*";
- la DAdG n. 425 del 28/11/2019, pubblicata sul B.U.R.P. n. 144 del 12/12/2019, con cui sono stati prorogati i termini per la presentazione delle Domande di sostegno di cui alla DAdG n. 316 del 30/09/2019;
- la Delibera di Giunta Regionale n.2271 del 02/12/2019, (BURP n.8 del 17.01.2020), avente ad oggetto "*Programma di Sviluppo Rurale 2014-2020. Disciplina delle riduzioni ed esclusioni per inadempienze dei beneficiari delle misure non connesse alla superficie e agli animali. Disposizioni applicative in attuazione del Reg. (UE) n. 640/2014 e del D.M. n. 497 del 17 gennaio 2019. Misura 8 - Investimenti nello sviluppo delle aree forestali miglioramento redditività delle foreste (Articoli da 21 a 26)*";
- la DAdG n. 211 del 03/06/2020, pubblicata sul B.U.R.P. n. 84 del 11/06/2020 con cui si è proceduto all'approvazione dell'elenco delle domande ricevibili e non ricevibili, domande ammesse all'istruttoria tecnico amministrativa ed incremento della dotazione finanziaria del bando 2019;
- la DAdG n. 337 del 28/08/2020, pubblicata sul B.U.R.P. n. 125 del 03/09/2020, con cui sono stato approvati l'aggiornamento della graduatoria di cui alla D.A.G. n. 211 del 03/06/2020 e gli adempimenti consequenziali:
- la DAdG n. 364 del 19/09/2020, pubblicata sul B.U.R.P. del n. 134 del 24/09/2020, che ha rettificato gli elenchi A) e B) di cui alla D.A.G. n. 337del 28/08/2020 e gli adempimenti consequenziali;
- la DAdG n. 488 del 04/12/2020, pubblicata sul B.U.R.P. del n. 165 del 04/12/2020 con cui sono stati approvato gli elenchi delle DdS ammissibili e non ammissibili agli aiuti;
- la DAdG n. 50 del 01/02/2021, pubblicata nel B.U.R.P. n. 21 del 11/02/2021, con la quale sono stati concessi gli aiuti a n. 6 ditte inserite nella DAdG n.488/2020 per un importo complessivo di spesa

ammessa pari ad € 307.664,85 di cui aiuto pubblico concesso pari ad € 199.982,15;

- la DAdG n.194 dell'08/04/2021, avente ad oggetto "*Disposizioni Procedurali: modalità di esecuzione degli interventi, di rendicontazione della spesa e di erogazione del sostegno; Approvazione modulistica per il controllo amministrativo domande di pagamento acconti e saldi*";
- la D.A.G. n. 356 del 04/11/2021 avente ad oggetto: "*Differimento condizionato dei termini della documentazione di cantierabilità dei programmi d'intervento ammessi agli aiuti*";
- la Determinazione dirigenziale della Sezione Attuazione Programmi Comunitari per l'Agricoltura n. 453 del 13/12/2021, pubblicata nel B.U.R.P. n. 157 del 16/12/2021, con la quale sono stati concessi gli aiuti a n. 11 ditte inserite nella DAdG n.488/2020 per un importo complessivo di spesa ammessa pari ad € 895.300,80 di cui aiuto pubblico concesso pari ad € 581.945,51;
- la Determinazione dirigenziale della Sezione Attuazione Programmi Comunitari per l'Agricoltura n. 267 del 14/04/2022, con la quale sono stati concessi gli aiuti a n. 1 ditta inserita nella DAdG n.488/2020 per un importo complessivo di spesa ammessa pari ad € 92.008,00 di cui aiuto pubblico concesso pari ad € 59.805,20;

CONSIDERATO che la Ditta ECO GREEN SOCIETÀ COOPERATIVA AGRICOLA A.R.L. ha presentato Domanda di sostegno n. 04250018266 per un importo complessivo di € 50.960,00;

CONSIDERATO che, per mero errore materiale, nel formulario definitivo presentato dalla medesima Ditta l'importo complessivo richiesto era pari ad € 50.986,00;

CONSIDERATO che l'importo finanziabile relativo agli aiuti richiesti dalla Ditta ECO GREEN SOCIETA' COOPERATIVA AGRICOLA A R.L., pari a € 50.986,00, era erroneamente riportato anche nell'allegato A) alla DAdG n. 488 del 04/12/2020;

CONSIDERATO altresì che tale importo errato veniva successivamente confermato nella DAdG n. 50 del 01/02/2021 con la quale veniva concesso il predetto contributo secondo l'importo errato pari a € 50.986,00

RITENUTO necessario provvedere alla rettifica del predetto errore materiale, sia nella DAdG n. 488 del 04/12/2020 sia nella DAdG n. 50 del 01/02/2021, al fine di consentire al Servizio territoriale competente la corretta conclusione dell'istruttoria della domanda di sostegno.

Tutto ciò premesso, si propone:

- di rettificare la DAdG. n. 488 del 04.12.2019 e la DAdG n. 50 del 01/02/2021, per quanto sopra esposto, attribuendo alla Ditta ECO GREEN SOCIETA' COOPERATIVA AGRICOLA A R.L. l'importo finanziabile e concesso pari a € 50.960,00 al fine di consentire la corretta conclusione della istruttoria Servizio territoriale competente;
- di stabilire che con successivo provvedimento di aggiornamento della graduatoria di ammissibilità, verrà aggiornato l'allegato riportante le ditte ammesse a finanziamento con i relativi importi;
- di incaricare il Responsabile della Sottomisura 8.6 a trasmettere, a mezzo Posta Elettronica Certificata (PEC), il presente provvedimento;
- di confermare quanto altro previsto dall'Avviso pubblico approvato con DAdG n. 316 del 30/09/2019 e dai successivi atti amministrativi emanati dall'AdG del PSR Puglia 2014/2020.

VERIFICA AI SENSI DEL D.Lgs. 196/03
Garanzie alla riservatezza

La pubblicazione dell'atto all'albo, salve le garanzie previste dalla legge 241/1990 in tema di accesso ai documenti amministrativi, avviene nel rispetto della tutela alla riservatezza dei cittadini, secondo quanto disposto dal D. Lgs 196/03 in materia di protezione dei dati personali, nonché dal vigente regolamento regionale n. 5/2006 per il trattamento dei dati sensibili e giudiziari.

ADEMPIMENTI CONTABILI (AI SENSI DEL D. LGS. N. 118/2011 E S.M.I.)

Il presente provvedimento non comporta alcun mutamento qualitativo e quantitativo di entrata o di spesa, né a carico del bilancio regionale né a carico degli Enti per i cui debiti i creditori potrebbero rivalersi sulla Regione Puglia e che dallo stesso non scaturiranno oneri di natura finanziaria per la Regione Puglia; pertanto, non va trasmesso alla Sezione Bilancio e Ragioneria.

Il sottoscritto attesta che il procedimento istruttorio affidatogli è stato espletato nel rispetto delle norme e che il presente schema di determinazione è conforme alle risultanze istruttorie.

Il Responsabile della Sottomisura 8.6
(Dott.For. Pierfrancesco Semerari)

Visto

Il Responsabile di Raccordo delle Misure forestali

Ing. Alessandro De Risi

Sulla base delle risultanze istruttorie come innanzi illustrate, nonché letta la proposta formulata dal Responsabile di sottomisura Dott. For. Pierfrancesco Semerari

Vista la sottoscrizione da parte del precitato Responsabile alla proposta del presente provvedimento.

Richiamato in particolare, il disposto dell'art. 6 della L. regionale n. 7 del 04.0.1997, in materia di modalità di esercizio della funzione dirigenziale.

Ritenuto di dover provvedere in merito,

DETERMINA

- di rettificare la DAdG. n. 488 del 04.12.2019 e la DAdG n. 50 del 01/02/2021, per quanto sopra esposto, attribuendo alla Ditta ECO GREEN SOCIETA' COOPERATIVA AGRICOLA A R.L. l'importo finanziabile e concesso pari a € 50.960,00 al fine di consentire la corretta conclusione della istruttoria Servizio territoriale competente;
- di stabilire che con successivo provvedimento di aggiornamento della graduatoria di ammissibilità, verrà aggiornato l'allegato riportante le ditte ammesse a finanziamento con i relativi importi;
- **di** incaricare il Responsabile della Sottomisura 8.6 a trasmettere, a mezzo Posta Elettronica Certificata (PEC), il presente provvedimento;
- **di confermare** quanto altro previsto dall'Avviso pubblico approvato con DAdG n. 316 del 30/09/2019 e dai successivi atti amministrativi emanati dall'AdG del PSR Puglia 2014/2020.
- **di stabilire** che il presente provvedimento sarà pubblicato nel BURP e sul portale regionale http://psr.regione.puglia.it e che tale pubblicazione, ai sensi dell'art. 8 comma 3 della legge 241/90, ha valore di notifica;
- **di dare atto** che il presente provvedimento:
  - è unicamente formato con mezzi informatici e firmato digitalmente e sarà conservato, ai sensi delle Linee Guida del Segretario generale della Giunta Regionale e del Segretario Generale del Presidente, prot. n. AOO_022/652 del 31.3.2020, sui sistemi informatici regionali CIFRA, Sistema Puglia e Diogene;
  - sarà reso pubblico, ai sensi dell'art. 20 comma 3 del Decreto del Presidente della Giunta regionale n. 443 del 31.07.2015, mediante affissione per 10 giorni lavorativi a decorrere dalla data della sua adozione,

all'Albo delle Determinazioni Dirigenziali tramite la piattaforma regionale CIFRA, ai sensi delle Linee Guida del Segretario generale della Giunta Regionale e del Segretario Generale del Presidente, prot. n. AOO_022/652 del 31.3.2020;

- sarà pubblicizzato nella sezione "Amministrazione trasparente", sotto sezione "Provvedimenti dirigenti amministrativi" del sito *www.regione.puglia.it;*
- sarà disponibile nel sito *www.psr.regione.puglia.it*
- sarà pubblicato nel Bollettino Ufficiale della Regione Puglia;
- sarà trasmesso all'A.G.E.A. – Ufficio Sviluppo Rurale;
- è adottato in originale ed è composto da n. 7 (sette) facciate e dall'allegato 1 composto da n. 1 (una) facciata per complessive n. 8 (otto) facciate.

La Dirigente della Sezione Attuazione Programmi Comunitari per l'Agricoltura

Dott.ssa Mariangela LOMASTRO

REGIONE PUGLIA

DIPARTIMENTO AGRICOLTURA SVILUPPO RURALE ED AMBIENTALE
SEZIONE ATTUAZIONE PROGRAMMI COMUNITARI PER L'AGRICOLTURA

Allegato "A" alla Determina dirigenziale n. 310 del 04/05/2022----------

Misura 8 - Sottomisura 8.6 "Supporto agli investimenti in tecnologie silvicole e nella trasformazione, mobilitazione e commercializzazione prodotti forestali"

Rettifica al 1° ELENCO DI CONCESSIONE DELLE DOMANDE DI SOSTEGNO AMMESSE ALL'AIUTO

N.	DITTA	RNA VERCOR	Id Richiesta RNA-COR	RNA-COR	CUP	DDS	Importo lavori ammesso euro	Importo spese generali ammesso euro	Totale spesa ammessa euro	Aiuto ammesso (65%) euro
1	**ECO GREEN**	10767379	10492837	4761840	**B37J19003300006**	4250018266	74.000,00	4.400,00	**78.400,00**	**50.960,00**

Allegato "A" composto da 1 (una) facciata

IL RESPONSABILE DELLA SOTTOMISURA 8.6
Dott. For. Pierfrancesco Semerari

La Dirigente della Sezione Attuazione Programmi Comunitari per l'Agricoltura
Dott.ssa Mariangela Lomastro

DETERMINAZIONE DEL DIRIGENTE SEZIONE ATTUAZIONE DEI PROGRAMMI COMUNITARI PER L'AGRICOLTURA 5 maggio 2022, n. 314

Programma di Sviluppo Rurale Regione Puglia 2014/2022 - Misura 19 - Sottomisura 19.2 Proroga dei termini stabiliti nella DDS n. 7 del 17/01/2022 per il rilascio delle Domande di Sostegno relative agli interventi a Regia Diretta.

LA DIRIGENTE DELLA SEZIONE
ATTUAZIONE DEI PROGRAMMI COMUNITARI PER L'AGRICOLTURA

VISTI gli articoli 4 e 5 della L.R. n. 7/97;
VISTA la Deliberazione di Giunta Regionale n. 3261 del 28/07/98;
VISTO l'articolo 32 della L. n. 69 del 18.06.2009 che prevede l'obbligo di sostituire la pubblicazione tradizionale all'Albo ufficiale con la pubblicazione di documenti digitali sui siti informatici;
VISTI gli articoli 4 e 16 del D.Lgs 165/2001 e s.m.i.;
VISTO il D.lgs. 30 giugno 2003, n. 196 (G.U. n. 174 del 29 luglio 2003) "Codice in materia di protezione dei dati personali" che ha modificato la legge 31 dicembre 1996, n. 676, "Delega al Governo in materia di tutela delle persone e di altri soggetti rispetto al trattamento dei dati personali' (G.U. n. 5 dell'8 gennaio 1997);
VISTI gli art. 18 e 21 del D.P.G.R. n. 443/2015;
VISTA la Deliberazione n. 1576 del 30/09/2021 con la quale la Giunta regionale della Puglia ha nominato Dirigente Responsabile della Sezione "Attuazione dei Programmi Comunitari per l'Agricoltura" la Dott.ssa Mariangela Lomastro;
VISTA la Deliberazione n. 1612 del 11/10/2021 con la quale la Giunta regionale della Puglia, ha assegnato Prof. Gianluca Nardone l'incarico di Autorità di Gestione (AdG) del PSR Puglia 2014/2020;
VISTA la nota prot. n. 1453 del 14/10/2021 con la quale l'ADG del PSR Puglia 2014-2020 ha comunicato che: "Nell'esercizio delle funzioni e delle facoltà assegnate dagli articoli 5 e 6 della Legge Regionale 4 febbraio 1997, n. 7, e dell'articolo 45 della Legge Regionale 16 aprile 2007, n. 10, alla Dirigente della Sezione Attuazione Programmi Comunitari per l'Agricoltura competono tutti gli adempimenti amministrativi susseguenti alla chiusura dei Bandi pubblici delle diverse Misure/Sottomisure/Operazioni del PSR Puglia, a partire dalla formulazione delle graduatorie e dall'istruttoria delle DDS ammesse alla stessa, in funzione delle risorse finanziarie assegnate al bando. Competono alla stessa anche la concessione degli aiuti e l'istruttoria delle DDP (anticipi, acconti e saldi) al fine della liquidazione degli aiuti";

Sulla base dell'istruttoria espletata dalla Responsabile della Sottomisura 19.2 dott.ssa Erika Molino, confermata dal Responsabile di Raccordo della Misura 19 dott. Cosimo R. Sallustio, dalla quale emerge quanto segue:

VISTO il Regolamento (CE) n. 1305/2013 e s.m.i., concernente il sostegno allo sviluppo rurale da parte del Fondo Europeo Agricolo per lo Sviluppo Rurale (FEASR) e che abroga il regolamento (CE) n. 1698/2005 del Consiglio;

VISTO il Regolamento (UE) n. 1306/2013 del Parlamento europeo e del Consiglio del 17 dicembre 2013 sul finanziamento, sulla gestione sul monitoraggio della politica agricola comune e che abroga i regolamenti del Consiglio (CEE) n. 352/78, (CE)165/94, (CE) n. 2799/98, (CE) n. 814/2000, (CE) n. 1290/2005 e (CE) 485/2008;

VISTO il Regolamento Delegato (UE) n. 807/2014 della Commissione del 11/03/2014 che integra talune disposizioni del Reg. (UE) n. 1305/2013 del Parlamento europeo e del Consiglio sul sostegno allo sviluppo rurale da parte del FEASR e che introduce disposizioni transitorie;

VISTO il Regolamento di Esecuzione (UE) N. 808/2014 della Commissione del 17 luglio 2014 recante modalità di applicazione del regolamento (UE) n. 1305/2013 del Parlamento europeo e del Consiglio;

VISTO il Regolamento di esecuzione (UE) 809/2014 del 17 luglio 2014 recante modalità di applicazione del regolamento (UE) n. 1306/2013 del Parlamento europeo e del Consiglio per quanto riguarda il sistema

integrato di gestione e di controllo, le misure di sviluppo rurale e la condizionalità;

VISTO il Regolamento Delegato (UE) N. 640/2014 della Commissione dell'11 marzo 2014 che integra il regolamento (UE) n. 1306/2013 del Parlamento europeo e del Consiglio per quanto riguarda il sistema integrato di gestione e di controllo e le condizioni per il rifiuto o la revoca di pagamenti nonché le sanzioni amministrative applicabili ai pagamenti diretti, al sostegno allo sviluppo rurale e alla condizionalità;

VISTA la Decisione della Commissione Europea del 24 novembre 2015, C(2015) 8412 che approva il Programma di Sviluppo Rurale della Regione Puglia per il periodo di programmazione 2014-2020 ai fini della concessione di un sostegno da parte del FEASR;

VISTA la Deliberazione della Giunta Regionale 30 dicembre 2015, nr. 2424 pubblicata sul BURP nr. 3 del 19 gennaio 2016, avente ad oggetto "Programma di Sviluppo Rurale della Puglia 2014- 2020 Approvazione definitiva e presa d'atto della Decisione della Commissione Europea del 24 novembre 2015, C (2015) 8412";

VISTE le Decisioni di esecuzione della Commissione Europea nn. C(2017) 499 del 25/01/2017, C(2017) 3154 del 05/05/2017, C(2017) 5454 del 27/07/2017, C(2017) 7387 del 31/10/2017, C(2018) 5917 del 06/09/2018 e C(2021)7214 del 30/09/2021 che approvano la modifica del Programma di Sviluppo Rurale della Regione Puglia ai fini della concessione di un sostegno da parte del Fondo Europeo Agricolo per lo Sviluppo;

VISTO il Regolamento (UE) del Parlamento europeo e del Consiglio del 13 dicembre 2017, nr. 2393 che modifica i Regolamenti (UE) nr. 1305/2013, nr. 1306/2013, nr. 1307/2013, nr. 1308/2013 e nr. 652/2014;

VISTA la DAG n. 222 del 12/10/2018, "Regolamento (CE) n. 1305/2013 sul sostegno allo sviluppo rurale da parte del FEASR - Programma di Sviluppo Rurale 2014-2020 – Approvazione delle "Condizioni di validità dei regimi di aiuto previsti dal PSR Puglia 2014-2020 soggetti all'obbligo di notifica di cui all'art. 108, par. 3 del TFUE e di ammissibilità delle operazioni soggette alle regole sugli aiuti di Stato";

VISTI gli Orientamenti per la concessione degli aiuti di stato nei settori agricolo e forestale e nelle zone rurali 2014 – 2020 pubblicati in GUUE C 204/2014 e ss modifiche;

VISTO il Regolamento (UE, Euratom) del Parlamento Europeo e del Consiglio del 18 luglio 2018, n. 1046, che stabilisce le regole finanziarie applicabili al bilancio generale dell'Unione, che modifica i regolamenti (UE) n. 1296/2013, (UE) n. 1301/2013, (UE) n. 1303/2013, (UE) n. 1304/2013, (UE) n. 1309/2013, (UE) n. 1316/2013, (UE) n. 223/2014, (UE) n. 283/2014 e la decisione n. 541/2014/UE e abroga il regolamento (UE, Euratom) n. 966/2012;

VISTO il Regolamento (UE) 2020/2220 del Parlamento Europeo e del Consiglio che ha prorogato la durata del periodo di programmazione 2014-2020 fino al 31 dicembre 2022;

VISTA la DAG n. 3 del 16/01/2017 che approva gli avvisi pubblici: per la sottomisura 19.1 "Sostegno preparatorio del PSR Puglia 2014/20 delle attività propedeutiche alla Strategia di Sviluppo Locale", per la sottomisura 19.2 "Sostegno all'esecuzione degli interventi nell'ambito della Strategie di Sviluppo Locale di tipo partecipativo e per la sottomisura 19.4 "Sostegno dei costi di gestione e animazione" – per la selezione delle proposte di Strategie di Sviluppo Locale (SSL) dei Gruppi di Azione Locale (GAL);

VISTA la DAG n. 309 del 04/08/2020 che approva l'esito della valutazione e della graduatoria delle SSL dei GAL;

VISTA la deliberazione della Giunta Regionale n. 1447 del 21/9/2017 che approva gli schemi di Convenzione tra la Regione Puglia e i Gruppi di Azione Locale (GAL);

VISTE le 23 Convenzioni sottoscritte nel mese di novembre 2017 tra Regione Puglia e GAL, a valere sulle sottomisure 19.2 e 19.4;

VISTA la DAG PSR 2014-2020 n. 356 del 23/10/2019, "Approvazione "Linee guida sulla predisposizione dei progetti a regia diretta, delle domande di sostegno e di pagamento - versione ottobre 2019";

VISTA la DAG n. 144 del 23/05/2019, "Avviso Pubblico per la presentazione delle domande di sostegno relative agli interventi a regia diretta a valere sulla Misura 7";

VISTA la DAG n. 368 del 30/10/2019, "Avviso Pubblico per la presentazione della manifestazione d'interesse agli interventi a regia diretta Fuori Allegato I del TFUE a valere sulla Misura 1 (Sottomisura 1.2) e delle domande di sostegno relative";

VISTA la DAG n. 438 del 03/12/2019, "Avviso Pubblico per la presentazione delle manifestazioni di interesse e domande di sostegno relative ai progetti integrati complessi (pic) a regia diretta";

VISTA la DAG n. 334 del 15/06/2021 con la quale sono stati forniti una serie di modifiche e chiarimenti rispetto a quanto espresso negli Allegati agli Avvisi pubblici approvati con le DAG citate;

VISTA la DDS n. 7 del 17/01/2022, "Proroga dei termini stabiliti nelle DAG n. 144 del 23/05/2019, 368 del 30/10/2019 e 438 del 03/12/2019 per il rilascio delle Domande di Sostegno relative agli interventi a Regia Diretta", con la quale è stato indicato il termine ultimo del 30/04/2022 per l'operatività del Portale SIAN per la compilazione, stampa e rilascio della DdS;

CONSIDERATO che molti Gal si trovano tuttora in fase di valutazione e predisposizione delle DdS a valere sulle Misure innanzi indicate;

VISTE le numerose richieste di proroga, tutte acquisite agli atti di codesta Sezione, con la quale i Gal richiedono una proroga per il rilascio delle Domande di Sostegno relative agli interventi a Regia Diretta a causa del protrarsi dell'emergenza sanitaria, della difficoltà nell'utilizzo della piattaforma MEPA ;

VISTA la necessità di garantire l'attuazione della SSL da parte dei Gal, anche attraverso la presentazione di progetti a Regia Diretta e relative DdS;

Tutto ciò premesso si propone:

- di prorogare, come scadenza ultima, il termine stabilito nella DDS n. 7 del 17/01/2022 per la compilazione, stampa e rilascio sul portale SIAN delle DdS a valere sugli interventi a regia diretta sulla Misura 7, sugli interventi Fuori Allegato I del TFUE a valere sulla Misura 1 (Sottomisura 1.2) e sugli interventi sostegno relative ai progetti integrati complessi (pic) a regia diretta al **20/06/2022**
- di confermare quanto altro stabilito dalle DAG n. 144 del 23/05/2019, n. 368 del 30/10/2019, n. 438 del 03/12/2019 e n. 334 del 15/06/2021;
- di incaricare la Responsabile di Sottomisura 19.2 di comunicare quanto innanzi, a mezzo PEC, ai soggetti beneficiari.

VERIFICA AI SENSI DEL REGOLAMENTO UE n. 679/2016 e DEL D. Lgs n. 196/2003, COME MODIFICATO DAL D. Lgs. n. 101/2018
Garanzie di riservatezza

La pubblicazione dell'atto all'albo, salve le garanzie previste dalla Legge n.241/1990 in tema di accesso ai documenti amministrativi, avviene nel rispetto della tutela della riservatezza dei cittadini secondo quanto disposto dal Regolamento UE n.679/2016 in materia di protezione dei dati personali, nonché dal D. Lgs. n.196/2003 come modificato dal D. Lgs. n.101/2018, ed ai sensi dal vigente Regolamento Regionale n.5/2006 per il trattamento dei dati sensibili e giudiziari.

Ai fini della pubblicità legale, l'atto destinato alla pubblicazione è redatto in modo da evitare la diffusione di dati personali identificativi non necessari ovvero il riferimento a dati sensibili; qualora tali dati fossero indispensabili per l'adozione dell'atto, essi sono trasferiti in documenti separati, esplicitamente richiamati.

ADEMPIMENTI CONTABILI AI SENSI DEL D. Lgs. n. 118/2011 e ss.mm.ii.

Il presente provvedimento non comporta alcun mutamento qualitativo e quantitativo di entrata o di spesa né a carico del bilancio regionale né a carico di Enti per i cui debiti i creditori potrebbero rivalersi sulla Regione Puglia e che è escluso ogni onere aggiuntivo rispetto a quelli già autorizzati a valere sullo stanziamento previsto dal bilancio regionale.

I sottoscritti attestano che il procedimento istruttorio affidato, è stato espletato nel rispetto delle norme vigenti e che il presente schema di determinazione è conforme alle risultanze istruttorie.

Il Responsabile della SM 19.2
(Dott.ssa Erika Molino)

Il Responsabile di Raccordo
(Dott. Cosimo R. Sallustio)

LA DIRIGENTE DELLA SEZIONE
ATTUAZIONE DEI PROGRAMMI COMUNITARI PER L'AGRICOLTURA

- sulla base delle risultanze istruttorie come innanzi illustrate, nonché letta la proposta formulata dai responsabili di Sottomisura e dal Responsabile di Raccordo;
- vista la sottoscrizione posta in calce al presente provvedimento dai Responsabili di Sottomisura e dal Responsabile di Raccordo;
- richiamato, in particolare il dispositivo dell'Art. 6 della L.R. 4 febbraio 1997 nr. 7 in materia di modalità di esercizio della funzione dirigenziale,

DETERMINA

- di dare atto di quanto indicato nelle premesse e che qui si intendono integralmente riportate;
- di prorogare, come scadenza ultima, il termine stabilito nella DDS n. 7 del 17/01/2022 per la compilazione, stampa e rilascio sul portale SIAN delle DdS a valere sugli interventi a regia diretta sulla Misura 7, sugli interventi Fuori Allegato I del TFUE a valere sulla Misura 1 (Sottomisura 1.2) e sugli interventi sostegno relative ai progetti integrati complessi (pic) a regia diretta al **20/06/2022**
- di confermare quanto altro stabilito dalle DAG n. 144 del 23/05/2019, n. 368 del 30/10/2019, n. 438 del 03/12/2019 e n. 334 del 15/06/2021;
- di incaricare la Responsabile di Sottomisura 19.2 di comunicare quanto innanzi, a mezzo PEC, ai soggetti beneficiari;
- di dare atto che il presente provvedimento è immediatamente esecutivo;
- di dare atto che il presente provvedimento viene redatto in forma integrale;
- di pubblicare il presente provvedimento nel sito ufficiale della Regione Puglia www.regione.puglia.it e nel sito https://psr.regione.puglia.it;
- di dare atto che il presente provvedimento:

sarà trasmesso all'Assessore delle Risorse Agroalimentari;

- sarà reso pubblico, ai sensi del comma 3 art. 20 DPGR n. 22/2021, mediante affissione per 10 giorni lavorativi a decorrere dalla data della sua adozione, all'Albo delle Determinazioni Dirigenziali tramite la piattaforma regionale CIFRA, ai sensi delle Linee Guida del Segretario generale della Giunta Regionale e del Segretario Generale del Presidente, prot. n. AOO_022/652 del 31/03/2020;
- sarà pubblicato nel Bollettino Ufficiale della Regione Puglia;
- sarà pubblicizzato nella sezione "Amministrazione trasparente", sotto sezione "Provvedimenti dirigenti amministrativi" del sito https://psr.regione.puglia.it;
- è unicamente formato con mezzi informatici e firmato digitalmente e sarà conservato, ai sensi delle Linee Guida del Segretario generale della Giunta Regionale e del Segretario Generale del Presidente, prot. n. AOO_022/652 del 31/03/2020, sui sistemi informatici regionali CIFRA, Sistema Puglia e Diogene;
- è adottato in originale ed è composto da n. 7 (sette) pagine

LA DIRIGENTE DELLA SEZIONE ATTUAZIONE DEI PROGRAMMI COMUNITARI PER L'AGRICOLTURA
(Dr.ssa Mariangela Lomastro)

DETERMINAZIONE DEL DIRIGENTE SEZIONE ATTUAZIONE PROGRAMMI COMUNITARI PER L'AGRICOLTURA 5 maggio 2022, n. 315

PSR Puglia 2014-2022. Misura 10 - Pagamenti agro-climatico-ambientali.

Sottomisura 10.2 - Sostegno per la conservazione, l'uso e lo sviluppo sostenibili delle risorse genetiche in agricoltura. Operazione 10.2.1 - Progetti per la conservazione e valorizzazione delle risorse genetiche in agricoltura. Avviso Pubblico approvato con D.A.G. n. 113 del 09/03/2020, pubblicata nel B.U.R.P. n. 33 del 12/03/2020.

Proroga dei termini di cui alla D.A.G. n. 112 del 29/03/2022, pubblicata nel B.U.R.P. n. 41 del 07/04/2022.

LA DIRIGENTE DELLA SEZIONE ATTUAZIONE PROGRAMMI COMUNITARI PER L'AGRICOLTURA

VISTI gli articoli 4 e 5 della L.R. n. 7/97;

VISTA la direttiva emanata con deliberazione di Giunta Regionale n. 3261 del 28/07/1998, in attuazione della legge regionale n. 7 del 04/02/1997 e del D.Lgs. n. 29 del 03/02/1993 e s.m.i., che detta le direttive per la separazione dell'attività di direzione politica da quella di gestione amministrativa;

VISTI gli articoli 4 e 16 del D.Lgs 165/2001 e s.m.i.;

VISTO il Regolamento attuativo della Legge Regionale n. 15 del 20 giugno 2008 "Principi e linee guida in materia di trasparenza dell'attività amministrativa nella Regione Puglia";

VISTO il Decreto del Presidente della Giunta Regionale n. 443 del 31/07/2015 e s.m.i.;

VISTO l'articolo 32 della Legge n. 69 del 18/06/2009 che prevede l'obbligo di sostituire la pubblicazione tradizionale all'Albo ufficiale con la pubblicazione di documenti digitali sui siti informatici;

VISTA la deliberazione della Giunta regionale 7 dicembre 2020, n. 1974 avente ad oggetto "Approvazione Atto di Alta Organizzazione. Modello Organizzativo "MAIA 2.0" e successive integrazioni e modifiche;

VISTO il decreto del Presidente della Giunta regionale 22 gennaio 2021, n. 22 "Adozione di Alta Organizzazione. Modello Organizzativo "MAIA 2.0" e successive integrazioni e modiche;

VISTA la Deliberazione della Giunta Regionale n. 1576 del 30/09/2021 con la quale la Giunta Regionale della Puglia ha conferito l'incarico di direzione della Sezione Attuazione dei Programmi Comunitari per l'Agricoltura alla Dott.ssa Mariangela Lomastro;

VISTA la Deliberazione della Giunta Regionale della Puglia n. 1612 del 11/10/2021 con la quale è stato assegnato al Prof. Gianluca Nardone l'incarico di Autorità di Gestione del Programma di Sviluppo Rurale 2014-2020;

VISTA la nota a firma del Prof. Gianluca Nardone, Direttore di Dipartimento e Autorità di Gestione del PSR Puglia 2014/2020 Prot. N. AOO_001PSR_ 14/10/2021 – 0001453 riportante "Precisazioni in merito alle funzioni di competenza dell'Autorità di Gestione del PSR Puglia e del Dirigente di Sezione Attuazione Programmi Comunitari per l'Agricoltura";

RILEVATO che, tra i compiti del Dirigente della Sezione Attuazione dei Programmi Comunitari per l'Agricoltura rientrano tutti gli adempimenti necessari per l'attuazione dei bandi delle Misure/Sottomisure/Operazioni del PSR Puglia 2014/2020 emanati dall'Autorità di Gestione, a partire dalla formulazione della graduatoria;

Sulla base dell'istruttoria espletata dal funzionario istruttore, RUP dell'Operazione 10.2.1, Dott.ssa Cristina Ferulli riferisce:

VISTO il Regolamento (UE) n. 1303/2013 del Parlamento Europeo e del Consiglio, recante disposizioni comuni sul Fondo europeo di sviluppo regionale, sul Fondo sociale europeo, sul Fondo di coesione, sul Fondo europeo agricolo per lo sviluppo rurale e sul Fondo europeo per gli affari marittimi e la pesca e disposizioni generali sul Fondo europeo di sviluppo regionale, sul Fondo sociale europeo, sul Fondo di coesione e sul Fondo europeo per gli affari marittimi e la pesca, e che abroga il regolamento (CE) n. 1083/2006 del Consiglio;

VISTO il Regolamento (UE) n. 1305/2013 e s.m.i., concernente il sostegno allo sviluppo rurale da parte del Fondo europeo agricolo per lo sviluppo rurale (FEASR) che abroga il regolamento (CE) n. 1698/2005 del Consiglio;

VISTO il Regolamento (UE) n. 1306/2013 del Parlamento europeo e del Consiglio del 17 dicembre 2013 sul finanziamento, sulla gestione sul monitoraggio della politica agricola comune e che abroga i regolamenti del Consiglio (CEE) n. 352/78, (CE)165/94, (CE) n. 2799/98, (CE) n. 814/2000, (CE) n. 1290/2005 e (CE) 485/2008;

VISTO il Regolamento (UE) n. 1310/2013 del Parlamento Europeo e del Consiglio, che stabilisce alcune disposizioni transitorie sul sostegno allo sviluppo rurale da parte del Fondo europeo agricolo per lo sviluppo rurale (FEASR), modifica il regolamento (UE) n. 1305/2013 del Parlamento europeo e del Consiglio per quanto concerne le risorse e la loro distribuzione in relazione all'anno 2014 e modifica il regolamento (CE) n. 73/2009 del Consiglio e i regolamenti (UE) n. 1307/2013, (UE) n. 1306/2013 e (UE) n. 1308/2013 del Parlamento europeo e del Consiglio per quanto concerne la loro applicazione nell'anno 2014;

VISTI gli Orientamenti dell'Unione Europea per gli aiuti di stato nei settori agricolo e forestale e nelle zone rurali 2014 - 2020 (2014/C204/01);

VISTO il Regolamento Delegato (UE) n. 640 della Commissione 11 marzo 2014 che integra il Reg. (UE) n. 1306/2013 del 17 dicembre 2013 del Parlamento Europeo e del Consiglio per quanto riguarda il Sistema Integrato di Gestione e di Controllo (SIGC) e le condizioni per il rifiuto o la revoca di pagamenti nonché le sanzioni amministrative applicabili ai pagamenti diretti, al sostegno allo sviluppo rurale e alla condizionalità;

VISTO il Regolamento Delegato (UE) n. 807/2014 della Commissione dell'11 marzo 2014 che integra talune disposizioni del Reg. (UE) n. 1305/2013 del Parlamento europeo e del Consiglio sul sostegno allo sviluppo rurale da parte del FEASR e che introduce disposizioni transitorie;

VISTO il Regolamento Delegato (UE) n. 907 della Commissione dell'11 marzo 2014, che integra il Reg. (UE) n. 1306/2013 per quanto riguarda gli organismi pagatori e altri organismi, la gestione finanziaria, la liquidazione dei conti, le cauzioni e l'uso dell'euro;
VISTO il Regolamento (UE) n. 651 della Commissione del 17 giugno 2014, che dichiara alcune categorie di aiuti compatibili con il mercato interno in applicazione degli articoli 107 e 108 del Trattato;

VISTO il Regolamento di esecuzione (UE) n. 808 della Commissione del 17 luglio 2014, recante modalità di applicazione del regolamento (UE) n. 1305/2013 del Parlamento europeo e del Consiglio sul sostegno allo sviluppo rurale da parte del Fondo europeo agricolo per lo sviluppo rurale (FEASR);

VISTO il Regolamento di esecuzione (UE) n. 809 della Commissione del 17 luglio 2014, recante modalità di applicazione del regolamento (UE) n. 1306/2013 del Parlamento europeo e del Consiglio per quanto riguarda il sistema integrato di gestione e di controllo, le misure di sviluppo rurale e la condizionalità;

VISTO il Regolamento di esecuzione (UE) della Commissione del 06 agosto 2014, n. 908 recante modalità di applicazione del Reg. (UE) n. 1306/2013 per quanto riguarda gli organismi pagatori e altri organismi, la gestione finanziaria, la liquidazione dei conti, le norme sui controlli, le cauzioni e la trasparenza;

VISTE le "Guidelines on programming for innovation and the implementation of the EIP for agricultural productivity and sustainability" (versione Dicembre 2014) - Commissione Europea;

VISTO il Regolamento (UE) del Parlamento europeo e del Consiglio del 27 aprile 2016, n. 679 relativo alla protezione delle persone fisiche con riguardo al trattamento dei dati personali, nonché alla libera circolazione di tali dati e che abroga la direttiva 95/46/CE (regolamento generale sulla protezione dei dati);

VISTO il Regolamento (UE) del Parlamento Europeo e del Consiglio del 10 luglio 2017 n. 1242 che modifica il Regolamento di esecuzione (UE) n. 809/2014 recante modalità di applicazione del Regolamento (UE) n. 1306/2013 del Parlamento Europeo e del Consiglio per quanto riguarda il sistema integrato di gestione e di controllo, le misure di sviluppo rurale e la condizionalità;

VISTO il Regolamento (UE) del Parlamento Europeo e del Consiglio del 13 dicembre 2017 n. 2393 che modifica i regolamenti (UE) n. 1305/2013, n. 1306/2013, n. 1307/2013, n. 1308/2013 e (UE) n. 652/2014;

VISTO il Regolamento (UE) 2020/2008 della Commissione dell'8 dicembre 2020 che modifica i regolamenti (UE) n. 702/2014, (UE) n. 717/2014 e (UE) n. 1388/2014 per quanto riguarda il loro periodo di applicazione e altri adeguamenti pertinenti;

VISTO il Reg. (UE) 2020/2220 del Parlamento europeo e del Consiglio: disposizioni transitorie relative al sostegno da parte del FEASR e del FEAGA negli anni 2021 e 2022 e che modifica i Regolamenti (UE) nn. 1305/2013, 1306/2013 e 1307/2013 per quanto riguarda le risorse e l'applicazione negli anni 2021 e 2022 e il Reg. (UE) n. 1308/2013 per quanto riguarda le risorse e la distribuzione di tale sostegno in relazione agli anni 2021 e 2022;

VISTO il Decreto del Ministero delle Politiche Agricole Alimentari e Forestali n. 2588 del 10/ 03/2020 "*Disciplina del regime di condizionalità ai sensi del Reg. UE n. 1306/2013 e delle riduzioni ed esclusioni per inadempienze dei beneficiari dei pagamenti diretti e dei programmi di sviluppo rurale*", vigente anche per l'anno 2022 come da nota MiPAAF DISR 03 n.40128 del 28.01.2022, il cui regime sanzionatorio, che disciplina le tipologie di sanzioni correlate alle inadempienze, sarà definito con apposito provvedimento amministrativo;

VISTO il Programma di Sviluppo Rurale 2014-2020 della Regione Puglia approvato con Decisione della Commissione Europea C(2015) 8412 del 24/11/2015;

VISTA la Deliberazione della Giunta Regionale n. 2424 del 30/12/2015 relativa all'approvazione e presa d'atto della Decisione della Commissione Europea del 24/11/2015, n. C(2015) 8412;

VISTE le Decisioni di Esecuzione della Commissione Europea n. C(2017) 499 del 25/01/2017, C(2017) 3154 del 05/05/2017, C(2017) 5454 del 27/07/2017, C(2017) 7387 del 31/10/2017, C(2018) 5917 del 06/09/2018, C(2019) 9243 del 16/12/2019, C(2020) 8283 del 20/11/2020, C(2021) 2595 del 09/04/2021 e C(2021) 7246 del 30/09/2021 che approvano la modifica del PSR della Puglia ai fini della concessione di un sostegno da parte del FEASR;

VISTO il Regolamento (UE) 2020/2220 del Parlamento Europeo e del Consiglio che ha prorogato la durata del periodo di programmazione 2014-2020 fino al 31 dicembre 2022;

VISTA la versione vigente n. 12.1 del Programma di Sviluppo Rurale 2014-2022, aggiornata ed adottata dai Servizi della Commissione Europea con Decisione comunitaria C(2021) 7246 del 30.9.2021;

VISTE le "Informazioni comunicate dagli Stati membri sugli aiuti di Stato concessi ai sensi del regolamento (UE) n. 702/2014 della Commissione che dichiara compatibili con il mercato interno, in applicazione degli articoli 107 e 108 del trattato sul funzionamento dell'Unione europea, alcune categorie di aiuti nei settori agricolo e forestale e nelle zone rurali e che abroga il regolamento della Commissione (CE) n. 1857/2006";

VISTA la comunicazione di esenzione di cui all'Allegato II del Reg. 702/14 "Informazioni relative agli Aiuti di Stato esentati alle condizioni previste nel presente regolamento" relativa alla Sottomisura 10.2 "Sostegno per la conservazione, l'uso e lo sviluppo delle risorse genetiche in agricoltura, parte forestale" del PSR PUGLIA 2014-2020, trasmessa alla Commissione Europea in data 21/02/2018 e dalla stessa validata con numero Fascicolo di esenzione SA.50468 (2018/XA);

VISTE le "*Linee guida sull'ammissibilità delle spese relative allo sviluppo rurale 2014-2020*" che dispongono norme sull'ammissibilità delle spese del Fondo FEASR approvate in Conferenza Stato Regioni nella seduta del 9 maggio 2019;

VISTA la DGR N. 1797 del 07/10/2019 che approva le check-list per le procedure di gara per appalti pubblici

di lavori, servizi e forniture relative alle misure dello Sviluppo Rurale integrate con le penalità da applicare in caso di mancata osservanza delle norme;

VISTA la D.A.G. n. 234 del 15 giugno 2020 "*Decreto del MIPAAFT n. 10255 del 22 ottobre 2018 – Disposizioni regionali di applicazione in materia di riduzioni ed esclusioni degli aiuti, dovute a inadempienza del beneficiario rispetto alla normativa vigente in materia di appalti pubblici. - Approvazione check-list per le procedure di gara per appalti pubblici di lavori, servizi e forniture relative alle misure dello Sviluppo Rurale integrate con le penalità da applicare in caso di mancata osservanza delle norme in sostituzione delle check-list approvate con DGR n. 1797/2019*" e ss.mm.e ii.;

VISTA la scheda di Misura 10 – Sottomisura 10.2 – Operazione 10.2.1 "Progetti per la conservazione e valorizzazione delle risorse genetiche in agricoltura" del PSR PUGLIA 2014-2022;

VISTA la Determinazione dell'Autorità di Gestione n. 113 del 09/03/2020, pubblicata nel BURP n. 33 del 12/03/2020, con la quale è stato approvato l'avviso pubblico per la presentazione delle domande di sostegno per la Misura 10 - Sottomisura 10.2 - Operazione 10.2.1 "Progetti per la conservazione e valorizzazione delle risorse genetiche in agricoltura";

VISTE le DAG n. 268 del 07/07/2020 di correzione errori formali, integrazioni puntuali e proroga dei termini di presentazione delle domande di sostegno (DdS) e la DAG n. 336 del 28/08/2020 di ulteriore proroga dei termini di presentazione delle domande di sostegno (DdS);

VISTA la Determinazione dell'Autorità di Gestione n. 212 del 29/03/2022 di approvazione della graduatoria provvisoria delle domande di sostegno ammissibili;

CONSIDERATO che, nella stessa DAG n. 212/2022 è stato stabilito, fra l'altro, che:

- "…entro 30 (trenta) giorni dalla data di pubblicazione nel BURP del presente provvedimento, i raggruppamenti presenti nell'Allegato A, "DDS ammissibili e finanziabili", qualora non ancora costituiti al momento della presentazione della DdS, dovranno costituirsi, con atto pubblico, nelle forme giuridiche previste al paragrafo 10 – *Soggetti beneficiari* - dell'Avviso pubblico pena l'esclusione dai benefici";

- "…che i raggruppamenti neocostituiti, devono trasmettere entro 30 (trenta) giorni, dalla data di pubblicazione nel BURP del presente provvedimento, l'atto costitutivo del raggruppamento (accordo di ATS) unicamente tramite pec al seguente indirizzo: progettibiodiversita@pec.rupar.puglia.it";

- "…i raggruppamenti neocostituiti, entro lo stesso termine di cui sopra, dovranno inserire, per il tramite del proprio CAA, nel Fascicolo Aziendale del soggetto richiedente, l'atto costitutivo del raggruppamento, sostituendo, eventualmente, la "*dichiarazione di impegno a costituirsi*" inserita ai fini della presentazione della Domanda di sostegno";

PRESO ATTO che è pervenuta, una nota da parte di n. 4 raggruppamenti costituendi del 04/05/2022, acquisita agli atti di questa Sezione al prot. n. 0006688 del 05/05/2022, con la quale si richiede una proroga di 30 giorni dei termini per la costituzione in ATS e degli adempimenti conseguenti, nella quale si evidenzia l'esigenza, manifestata all'unanimità dai numerosi partenariati dei predetti raggruppamenti, di acquisire maggiori informazioni in merito alla gestione finanziaria a seguito di riduzioni e/o annullamento dei budget economici per alcuni partner di progetto, prevalentemente enti pubblici, e dalla conseguente necessità di informare i competenti organi di governo al fine di essere autorizzati, previe deleghe e/o procure speciali, alla stipula degli accordi;

CONSIDERATE valide le motivazioni addotte nella suddetta richiesta e ritenuto opportuno, per quanto innanzi, accogliere tali richieste e prorogare i termini per la costituzione dei raggruppamenti e per gli adempimenti

conseguenti prescritti dalla DAG n. 212/2022;

Tutto ciò premesso e per le ragioni innanzi esposte, si propone:

- di prorogare il termine previsto dalla DAG n. 212/2022 di ulteriori 30 giorni;
- di stabilire che il nuovo termine di scadenza per la costituzione dei raggruppamenti, trasmissione documentale e aggiornamento del fascicolo aziendale è fissato al 05/06/2022;
- di confermare quanto altro stabilito nella precitata DAG n. 212/2022 e dall'Avviso pubblico;
- di stabilire che la pubblicazione nel BURP del presente provvedimento ha valore di notifica ai raggruppamenti interessati.

VERIFICA AI SENSI DEL D. Lgs 196/03
Garanzie alla riservatezza

La pubblicazione dell'atto all'albo, salve le garanzie previste dalla legge 241/1990 in tema di accesso ai documenti amministrativi, avviene nel rispetto della tutela alla riservatezza dei cittadini, secondo quanto disposto dal D. Lgs 196/2003 in materia di protezione dei dati personali, nonché dal Reg UE 2016/679 in materia di protezione delle persone fisiche con riguardo al trattamento dei dati personali, e dal vigente regolamento regionale n. 5/2006 per il trattamento dei dati sensibili e giudiziari.

Ai fini della pubblicità legale, l'atto destinato alla pubblicazione è redatto in modo da evitare la diffusione di dati personali identificativi non necessari ovvero il riferimento a dati sensibili.

ADEMPIMENTI CONTABILI
(ai sensi della L. R. n. 28/2001 e s.m.i.)

Il presente provvedimento non comporta alcun mutamento qualitativo e quantitativo di entrata o di spesa né a carico del bilancio regionale né a carico di Enti per i cui debiti i creditori potrebbero rivalersi sulla Regione Puglia e che è escluso ogni onere aggiuntivo rispetto a quelli già autorizzati a valere sullo stanziamento previsto dal bilancio regionale.

La sottoscritta attesta che il procedimento istruttorio affidato è stato espletato nel rispetto delle norme vigenti e che il presente schema di determinazione è conforme alle risultanze istruttorie.

Il Funzionario Istruttore
dell'Operazione 10.2.1
Dott. ssa Cristina Ferulli

DETERMINA

- di prendere atto di quanto indicato nelle premesse, che qui si intendono integralmente riportate;
- di prorogare il termine previsto dalla DAG n. 212/2022 di ulteriori 30 giorni;
- di stabilire che il nuovo termine di scadenza per la costituzione dei raggruppamenti, trasmissione documentale e aggiornamento del fascicolo aziendale è fissato al 05/06/2022;
- di confermare quanto altro stabilito nella precitata DAG n. 212/2022 e dall'Avviso pubblico;
- di dare atto che la pubblicazione del presente provvedimento nel BURP assume valore di notifica ai raggruppamenti interessati.

- di dare atto che questo provvedimento:

  - sarà reso pubblico, ai sensi dell'art. 20, comma 3, del Decreto del Presidente della Giunta regionale n. 22 del 22.01.2021, mediante pubblicazione nell'Albo telematico per 10 giorni lavorativi a decorrere dalla data della sua adozione;
  - è unicamente formato con mezzi informatici e firmato digitalmente e sarà conservato, ai sensi delle Linee Guida del Segretario generale della Giunta Regionale e del Segretario Generale del Presidente, prot. n. AOO_022/652 del 31.3.2020, sui sistemi informatici regionali CIFRA, Sistema Puglia e Diogene;
  - sarà pubblicizzato nella sezione "Amministrazione trasparente", sotto sezione "Provvedimenti dirigenti amministrativi" del sito www.regione.puglia.it;
  - sarà pubblicato nel:
  -Bollettino Ufficiale della Regione Puglia;
  -portale http://psr.regione.puglia.it;

- di dare atto che il presente provvedimento sarà trasmesso:
  -in copia conforme all'originale alla Segreteria della Giunta Regionale;
  -in copia all'Assessore alle Risorse Agroalimentari;
- di dare atto che il presente provvedimento, firmato digitalmente, è adottato in formato digitale ed è composto da n. 9 facciate.

La Dirigente della Sezione Attuazione
Programmi Comunitari per l'Agricoltura

Dott.ssa Mariangela LOMASTRO

DETERMINAZIONE DEL DIRIGENTE SEZIONE AUTORIZZAZIONI AMBIENTALI 28 aprile 2022, n. 144

VAS-1868-REG - Regolamento Regionale del 9 ottobre 2013, n.18. Registrazione dei piani urbanistici comunali esclusi dalle procedure di VAS - Verifica di sussistenza delle pertinenti condizioni di esclusione dei piani selezionati relativa al piano urbanistico denominato: "VARIANTE TIPOLOGICA DEI LOTTI NN.64-65 DEL PDL APPROVATO CON DCC 7/2009 E CONVENZIONATO IN DATA 25.02.2010 CON ATTO REP. 71619, RICADENTE IN ZONA C2 - COMPARTO BB/CC DEL P.R.G." Autorità procedente: Comune di Altamura (BA).

La Dirigente ad interim della Sezione Autorizzazioni Ambientali

Vista la Legge Regionale 4 febbraio 1997 n. 7;
Visto l'art.32 della Legge n.69 del 18 giugno 2009, che prevede l'obbligo di sostituire la pubblicazione tradizionale all'Albo Ufficiale con la pubblicazione di documenti digitali sui siti informatici;
Visto il Regolamento UE n. 679/2016, relativo alla protezione delle persone fisiche con riguardo al trattamento dei dati personali, nonché alla libera circolazione di tali dati e che abroga la direttiva europea 95/46/CE (regolamento generale sulla protezione dei dati) e il successivo D. Lgs. n.101/2018 recante "*Disposizioni per l'adeguamento della normativa nazionale alle disposizioni del regolamento (UE) 2016/679 del Parlamento europeo e del Consiglio del 27 aprile 2016*"
Visti gli artt. 14 e 16 del D.lgs. n. 165/2001 "*Norme generali sull'ordinamento del Lavoro alle dipendenze delle amministrazioni pubbliche";*
Vista la L. 241/1990 e ss. mm. ii.
Visto il D.lgs. 152/2006 e ss. mm. ii.;
Vista la Legge Regionale 14 dicembre 2012, n. 44, "*Disciplina regionale in materia di valutazione ambientale strategica*" e ss. mm. ii.;
Visto il Regolamento Regionale del 9 ottobre 2013, n.18, *"Regolamento di attuazione della legge regionale 14 dicembre 2012, n. 44 (Disciplina regionale in materia di valutazione ambientale strategica), concernente piani e programmi urbanistici comunali",* pubblicato sul BURP n. 134 del 15/10/2013;
Vista la D.G.R. 31 luglio 2015, n.1518 "Adozione del modello organizzativo denominato "Modello Ambidestro per l'Innovazione della macchina Amministrativa regionale - MAIA". Approvazione Atto di Alta Organizzazione";
Visto il D.P.G.R. 31 luglio 2015, n. 443 con cui è stato approvato l'Atto di Alta Organizzazione relativo all'adozione del modello organizzativo denominato "Modello Ambidestro per l'Innovazione della macchina Amministrativa regionale - MAIA", - Dipartimenti - Sezioni - Servizi;
Vista la DGR del 08.04.2016 n. 458 con la quale sono state definite le Sezioni dei Dipartimenti e delle relative funzioni;
Vista il Decreto del Presidente della Giunta Regionale del 22 gennaio 2021 n. 22 avente ad oggetto *Adozione Atto di Alta Organizzazione Modello Organizzativo* "*MAIA* 2.0";
Vista la DGR n. 1575 del 30 settembre 2021, avente ad oggetto "*Conferimento incarichi di direzione delle Sezioni di Dipartimento ai sensi dell'articolo 22, comma 2, de! decreto del Presidente della Giunta regionale 22 gennaio 2021 n. 22."* con cui è stato conferito alla Dott.ssa Antonietta Riccio l'incarico di direzione, ad interim, della Sezione Autorizzazione Ambientali a decorrere dal 1° novembre 2021;
Vista la Determinazione Dirigenziale n.156 del 15/04/2021, con cui è stato prorogato per la durata di un anno, sino al 21/05/2022, l'incarico di Posizione Organizzativa denominata "Coordinamento VAS" conferito alla dott. ssa Simona Ruggiero, funzionario amministrativo di categoria D/1 in servizio a tempo pieno e determinato presso questa Sezione regionale;
Vista la Determinazione Dirigenziale n.324 del 27/07/2021 con cui è stato assegnato, sino al 20.05.2022, l'incarico di Posizione Organizzativa denominata "*Istruttorie procedimenti di Valutazione Ambientale Strategica*" all'Arch. Domenico Dello Stretto, funzionario tecnico di categoria D/1 in servizio a tempo pieno e determinato presso questa Sezione regionale;
Vista la Determinazione del Dirigente del Servizio Ecologia n. 12 del 14/01/2014, adottata di concerto con il Dirigente del Servizio Urbanistica e con la Dirigente del Servizio Assetto del Territorio, con cui è stata definita la metodologia di campionamento per la selezione dei piani urbanistici comunali per i quali è richiesta la

verifica della sussistenza delle condizioni di esclusione dalle procedure di valutazione ambientale strategica (VAS), ai sensi del comma 7.3 del predetto regolamento regionale;

Premesso che:

- in data 22/03/2022 il Comune di Altamura – Servizio Urbanistica - attivava la procedura telematica di registrazione delle condizioni di esclusione dalla VAS di cui all'art.7, comma 7.4 del R.R. 18/2013, trasmettendo, tramite accesso alla piattaforma informatizzata del Portale Ambientale regionale (http://www.sit.puglia.it/auth/portal/sit_vas/Elenchi/Piani+esclusi+da+VAS+r.r+18-2013/VasResElenchiWindow?azionelink=consultazioneElenchi&paginazione_selected=&select_ufficio=U072004&ricerca_selected=SearchREG&action=e&windowstate=normal&mode=view),la seguente documentazione, in formato elettronico, inerente al piano in oggetto:

  - F_246586_PARERE V.INC.A._PDL.pdf– contributi, pareri e osservazioni già espressi dai soggetti competenti in materia ambientale e dagli enti territoriali interessati;
  - F_246592_Parere V.Inc.A..pdf– contributi, pareri e osservazioni già espressi dai soggetti competenti in materia ambientale e dagli enti territoriali interessati;
  - F_246598_ACCER_COMPAT_PAESAGGISTICA.pdf– contributi, pareri e osservazioni già espressi dai soggetti competenti in materia ambientale e dagli enti territoriali interessati;
  - F_246603_ATTO_DI_FORMALIZZAZIONE.pdf– copia dell'atto amministrativo di formalizzazione della proposta di piano urbanistico comunale;
  - F_246608_ATTESTAZIONE_DI_ESCLUSIONE_VAS.pdf– Attestazione relativa all'applicabilità delle condizioni di esclusione del Piano dalle procedure di VAS;
  - F_246613_Relazione_Tecnica.pdf- elaborati del piano urbanistico comunale;
  - F_246619_Tavola_1.pdf- elaborati del piano urbanistico comunale;
  - F_246625_Tavola 2.pdf- elaborati del piano urbanistico comunale;
  - F_246631_Tavola 3.pdf- elaborati del piano urbanistico comunale;
  - F_246637_ATTESTATO_ITACA.pdf- elaborati del piano urbanistico comunale;
  - F_246643_atto suoli.pdf- elaborati del piano urbanistico comunale;
  - F_246649_autocertificazione_Cambio ditta.pdf- elaborati del piano urbanistico comunale;
  - F_246655_Doc_di_Identita_tecnico.pdf- elaborati del piano urbanistico comunale;

- nell'ambito della predetta procedura telematica il Comune di Altamura – Servizio Urbanistica provvedeva a selezionare la disposizione di cui all'**art.7, comma 7.2, lettera d)** del Regolamento regionale n.18/2013, che dichiara assolti gli adempimenti in materia di VAS per i seguenti piani urbanistici comunali, fatto salvo il rispetto delle specifiche condizioni contenute in ciascun punto, in esito alla conclusione della procedura disciplinata al comma 7.4 *"d) piani urbanistici comunali di nuova costruzione riguardanti le destinazioni d'uso del territorio residenziali, per spazi pubblici o riservati alle attività collettive, a verde pubblico o a parcheggi, o agricole, che interessano superfici inferiori o uguali a 1 ettaro, oppure inferiori o uguali a 0,5 ettari (nelle zone ad elevata sensibilità ambientale), purché:*

  - *non derivino dalle modifiche di perimetrazioni dei comparti di intervento previste al punto 7.2.a.vi,*
  - *non debbano essere sottoposti alla valutazione d'incidenza - livello II "valutazione appropriata",*
  - *non riguardino zone di protezione speciale idrogeologica di tipo A o B oppure aree per approvvigionamento idrico di emergenza limitrofe al Canale Principale (ai sensi del Piano di Tutela delle Acque), siti potenzialmente contaminati, siti di interesse nazionale o zone territo riali omogenee "A" dei piani urbanistici comunali generali vigenti,*
  - *non prevedano l'espianto di ulivi monumentali o altri alberi monumentali ai sensi della normativa nazionale e regionale vigente, e*
  - *non comportino ampliamento o nuova edificazione di una volumetria superiore a 10.000 m3, oppure superiore a 5.000 m3 (nelle zone ad elevata sensibilità ambientale);*

- la Regione Puglia – Sezione Autorizzazioni Ambientali:
  - in data 22/03/2022 provvedeva all'assolvimento degli obblighi di cui all'art.7.4 del R.R. 18/2013 con

la pubblicazione della suddetta documentazione sulla piattaforma del Portale ambientale regionale a ciò dedicata (http://www.sit.puglia.it/portal/sit_vas/) ed inviava a mezzo PEC la nota r_puglia/AOO_089/22/03/2022/0003806, con cui comunicava al Comune di Altamura – Servizio Urbanistica - la presa d'atto di avvio della suddetta procedura di registrazione;

- in data 24/03/2022 inviava a mezzo PEC la nota prot. r_puglia/AOO_089/24/03/2022/0003919, con cui comunicava, tra gli altri, al Comune di Altamura – Servizio Urbanistica, l'avvio del procedimento di verifica a campione di sussistenza delle pertinenti condizioni di esclusione dalle procedure di VAS ai sensi del citato articolo 7, comma 4 del R.R. 18/2013;
- la predetta nota prot. 3919/2022 veniva trasmessa anche alle Sezioni regionali Urbanistica e Tutela e Valorizzazione del Paesaggio in attuazione della Determinazione del Dirigente del Servizio Ecologia n. 12 del 14/01/2014, per l'espressione di un contributo istruttorio.

- in data 14/04/2022, espletata l'istruttoria tecnico-amministrativa di competenza sulla base della documentazione pubblicata sul Portale regionale VAS, questa Sezione regionale inviava a mezzo PEC al Comune di Altamura la nota prot.AOO_089-5026 di comunicazione delle ragioni ostative (di seguito riportate) alla sussistenza della condizione di esclusione di cui al succitato all'art.7, comma 7.2, lettera d) per la variante di piano in oggetto, ai sensi dell'art.10 bis della L.241/1990 e ss.mm.ii.:

  […]si evidenzia che dalla documentazione pubblicata da codesta amministrazione sul Portale ambientale regionale si evince che l'estensione della superficie del Piano di Lottizzazione di cui si chiede la modifica tipologica dei lotti n. 64 e 65 è pari a "mq 62.723", come indicato nell'allegato "F_246586_PARERE V.INC.A._PDL". Pertanto la superficie complessiva del Piano di Lottizzazione, di cui i predetti lotti fanno parte, risulta maggiore a 0,50 ettari (nelle zone ad elevata sensibilità ambientale, atteso che, l'area interessata ricade nell'area SIC-ZPS "Murgia Alta" cod. IT9120007.), e non soddisfa la soglia dimensionale di applicazione della condizione di esclusione selezionata , che richiede , invece, una superficie "inferiori o uguali a 1 ettaro, oppure inferiori o uguali a 0,5 ettari (nelle zone ad elevata sensibilità ambientale)."

Tutto quanto sopra premesso,PRESO ATTO che alla data del presente provvedimento:
1) risulta decorso il termine di 10 gg di cui all'art.10bis della L.n. 241/1990 e ss.mm.ii.;
2) agli atti di questa Sezione non risultano pervenute da parte dell'autorità procedente comunale osservazioni e/o controdeduzioni alle ragioni ostative sopra riportate secondo le modalità sopra descritte;

RITENUTO, pertanto di poter confermare, con il presente atto, le ragioni ostative all'applicazione della condizione di esclusione dalla VAS di cui sopra e, pertanto, di non poter dichiarare assolti gli adempimenti in materia di Valutazione Ambientale Strategica per la **"***VARIANTE TIPOLOGICA DEI LOTTI NN.64-65 DEL PDL APPROVATO CON DCC 7/2009 E CONVENZIONATO IN DATA 25.02.2010 CON ATTO REP. 71619, RICADENTE IN ZONA C2 - COMPARTO BB/CC DEL P.R.G.,* demandando all'autorità procedente comunale l'assolvimento dei suddetti adempimenti per la variante di che trattasi, sottoponendo quest'ultima alla procedura verifica di assoggettabilità a VAS di cui all'art.8 della L.R. n.44/2012 di competenza comunale ai sensi dell'art. 4.3. della medesima legge regionale, fatta comunque salva la facoltà dell'autorità procedente comunale di attivare una nuova procedura telematica di registrazione, ove ne sussistano le condizioni

Verifica ai sensi del Regolamento UE n. 679/2016 e del D. Lgs n. 196/2003 come modificato dal D. Lgs. n. 101/2018
Garanzia della riservatezza

Fatte salve le garanzie previste in tema di accesso ai documenti amministrativi dalla L.241/90 ss.mm.ii. la pubblicazione del presente atto, adottato in ottemperanza ad obblighi di legge, avviene nel rispetto della tutela della riservatezza dei cittadini secondo quanto disposto dal Regolamento UE n. 679/2016 in materia di protezione dei dati personali, dal D. Lgs. n. 196/2003 come modificato dal D. lgs. n. 101/2018, nonché dal vigente regolamento regionale n.5/2006 per il trattamento dei dati sensibili e giudiziari.
Ai fini della pubblicità legale, l'atto destinato alla pubblicazione è redatto in modo da evitare la diffusione di dati personali identificativi non necessari, ovvero il riferimento a dati sensibili. Qualora tali dati fossero indispensabili per l'adozione dell'atto, essi sono trasferiti in documenti separati esplicitamente richiamati.

ADEMPIMENTI CONTABILI AI SENSI DEL D.LGS.N.118/2011 SS.MM.II.

Il presente provvedimento non comporta implicazioni di natura finanziaria sia di entrata che di spesa e dallo stesso non deriva alcun onere a carico del bilancio regionale.

DETERMINA

- **di dichiarare** tutto quanto espresso in narrativa, che qui si intende integralmente riportato, parte integrante del presente provvedimento;
- **di dichiarare non assolti** gli adempimenti in materia di Valutazione Ambientale Strategica per la ***"VARIANTE TIPOLOGICA DEI LOTTI NN.64-65 DEL PDL APPROVATO CON DCC 7/2009 E CONVENZIONATO IN DATA 25.02.2010 CON ATTO REP. 71619, RICADENTE IN ZONA C2 - COMPARTO BB/CC DEL P.R.G.";***
- **di demandare** al Comune di Altamura l'assolvimento degli adempimenti in materia di VAS per la variante di che trattasi, sottoponendo quest'ultima alla procedura verifica di assoggettabilità a VAS di cui all'art.8 della L.R. n.44/2012 di competenza comunale ai sensi dell'art. 4.3. della medesima legge regionale, fatta comunque salva la facoltà dell'autorità procedente comunale di attivare una nuova procedura telematica di registrazione, ove ne sussistano le condizioni;
- **di notificare** a mezzo PEC il presente provvedimento, a cura di questa Sezione, all'Autorità procedente – Comune di Altamura – Servizio Urbanistica;
- **di trasmettere** il presente provvedimento:
  - all'Ufficio del Bollettino Ufficiale della Regione Puglia, per la sua pubblicazione integrale sul BURP;
  - alle Sezioni regionali "Urbanistica" e "Tutela e Valorizzazione del Paesaggio";
  - al Segretariato Generale della Giunta Regionale, ai sensi dell'art. 6 comma quinto della L.R. n.7/97 e del Decreto del Presidente della G.R. n. 443/2015;
- il presente provvedimento, composto da n.5 facciate, firmato digitalmente ai sensi del Testo Unico D.P.R. 28 dicembre 2000, n. 445 e del D.Lgs. 7 marzo 2005, n. 82, è pubblicato:

  1) sul sito istituzionale www.regione.puglia.it - Sezione Amministrazione Trasparente – Sistema Puglia - Provvedimenti dirigenti, ai sensi della L.R. n. 15/2008 e per gli effetti di cui al comma 3 art. 20 DPGR n. 443/2015 per un periodo dieci giorni lavorativi consecutivi;

  2) sul Portale Ambientale regionale, http://ecologia.regione.puglia.it Sezione VAS , in attuazione degli obblighi di pubblicità stabilità dall'art. 7.4 del Regolamento regionale n.18/2014.

  3) è depositato nel sistema regionale di archiviazione Diogene, secondo le modalità di cui al punto 9 delle Linee guida per la gestione degli atti Dirigenziali come documenti originali informatici con il sistema CIFRA1;
- avverso il presente provvedimento è esperibile ricorso al Tribunale Amministrativo territorialmente competente nel termine di 60 gg. o in alternativa ricorso straordinario al Capo di Stato nel termine di 120 gg., entrambi decorrenti dalla data di notifica o comunicazione dell'atto o dalla piena conoscenza di esso.

La Dirigente ad interim
della Sezione Autorizzazioni Ambientali
(Dott.ssa Antonietta Riccio)

DETERMINAZIONE DEL DIRIGENTE SEZIONE AUTORIZZAZIONI AMBIENTALI E DEL DIRIGENTE SERVIZIO VIA E VINCA 6 maggio 2022, n. 156

VAS-1838-VAL L.R. 44/2012 e ss.mm.ii. - Valutazione Ambientale Strategica, comprensiva di Valutazione d'Incidenza, relativa all' "Aggiornamento del Piano di Gestione dei Rifiuti Speciali della Regione Puglia" - PARERE MOTIVATO.

la Dirigente ad interim della Sezione regionale "Autorizzazioni Ambientali"
e il Dirigente ad interim del Servizio regionale "VIA-VINCA"

VISTA la Legge Regionale 4 febbraio 1997 n. 7;
VISTO l'art.32 della Legge n.69 del 18 giugno 2009, che prevede l'obbligo di sostituire la pubblicazione tradizionale all'Albo Ufficiale con la pubblicazione di documenti digitali sui siti informatici;
VISTO il Regolamento UE n. 679/2016, relativo alla protezione delle persone fisiche con riguardo al trattamento dei dati personali, nonché alla libera circolazione di tali dati e che abroga la direttiva europea 95/46/CE (regolamento generale sulla protezione dei dati) e il successivo D. Lgs. n.101/2018 recante "*Disposizioni per l'adeguamento della normativa nazionale alle disposizioni del regolamento (UE) 2016/679 del Parlamento europeo e del Consiglio del 27 aprile 2016*";
VISTI gli artt. 14 e 16 del D.lgs. n. 165/2001 "*Norme generali sull'ordinamento del Lavoro alle dipendenze delle amministrazioni pubbliche";*
VISTA la L.7 agosto 1990 n.241 "*Nuove norme in materia di procedimento amministrativo e di diritto di accesso ai documenti amministrativi*" e s.m.i.;
VISTO il D.Lgs. 3 aprile 2006 n.152 "*Norme in materia ambientale*" e ss.mm.ii., con particolare riferimento alla Parte II, relativamente alla Valutazione d'Impatto Ambientale di progetti ed alla Valutazione Ambientale Strategica di Piani e Programmi;
VISTA la Legge Regionale 14 dicembre 2012, n. 44, "*Disciplina regionale in materia di valutazione ambientale strategica*" e ss.mm.ii.;
VISTO Regolamento regionale del 9 ottobre 2013, n.18 di attuazione della legge regionale 14 dicembre 2012, n. 44 (Disciplina regionale in materia di valutazione ambientale strategica), concernente piani e programmi urbanistici comunali e ss.mm.ii.;
VISTO il DPR 8 settembre 1997, n. 357 "Regolamento recante attuazione della Direttiva habitat" e ss.mm.ii.;
VISTA la Legge Regionale del 12/04/2001 n.11 e ss.mm.ii., "*Norme sulla valutazione dell'impatto ambientale*", con particolare riferimento all'art.6 relativo alla Valutazione d'Incidenza.
VISTA la D.G.R. 304/2006, così come modificata ed integrata dalla DGR 1327 del 24/07/2018;
VISTO il D.M. 17 ottobre 2007 recante "Criteri minimi uniformi per la definizione di Misure di Conservazione relative a Zone Speciali di Conservazione (ZSC) e a Zone di Protezione Speciale (ZPS)";
VISTA la DGR n. 1362 del 24/07/2018 avente ad oggetto: "*Atto di indirizzo e coordinamento per l'espletamento della procedura di valutazione di incidenza ai sensi dell'art. 6 della direttiva 92/43/CEE e dell'art. 5 del DPR n. 357/1997 così come modificato ed integrato dall'art. 6 del DPR n. 120/2003";*
VISTA la D.G.R. n. 2442 del 21/12/2018 "Rete Natura 2000. Individuazione di Habitat e Specie vegetali e animali di interesse comunitario nella Regione Puglia";
VISTA la D.G.R. n.1518 del 31 luglio 2015 "*Adozione del modello organizzativo denominato "Modello Ambidestro per l'Innovazione della macchina Amministrativa regionale - MAIA". Approvazione Atto di Alta Organizzazione*";
VISTO il Decreto del Presidente della Giunta Regionale 31 luglio 2015, n. 443 di *"Adozione del modello organizzativo denominato "Modello Ambidestro per l'Innovazione della macchina Amministrativa regionale-MAIA"*
VISTA la D.G.R. n.458 del 08.04.2016 con la quale sono state definite le Sezioni dei Dipartimenti e delle relative funzioni;
VISTA la Determinazione n. 997 del 23 dicembre 2016 del Dirigente della Sezione Personale e Organizzazione, con cui sono stati istituiti i Servizi afferenti alle Sezioni, in applicazione dell'art. 19 c. 2 del DPGR n. 443 del 31

luglio 2015 e s. m. i.;
VISTA la D.G.R. n.211 del 25.02.2020 con cui è stato conferito alla Dott.ssa Antonietta Riccio l'incarico di direzione della Sezione Autorizzazione Ambientale per la durata di tre anni;
VISTA la Determinazione Dirigenziale della Dirigente della Sezione Autorizzazioni Ambientali n.176 del 28 maggio 2020, recante "*Atto di organizzazione interna della Sezione Autorizzazioni Ambientali e Servizi Afferenti*";
VISTA il Decreto del Presidente della Giunta Regionale del 22 gennaio 2021 n. 22 avente ad oggetto *Adozione Atto di Alta Organizzazione Modello Organizzativo* "*MAIA* 2.0";
VISTA la D.G.R. n.85 del 22.02.2021, avente ad oggetto "*Revoca conferimento incarichi direzione sez. dipartimento GR deliberazione G.R. 25 febbraio 2020 n. 211 e ulteriore proroga incarichi di direzione in essere delle Sezioni di Dipartimento della G.R. Atto di indirizzo al Direttore del Dipartimento Risorse Finanziarie Strumentali Personale ed Organizzazione per la ulteriore proroga degli incarichi di direzione dei Servizi strutture della GR*";
VISTA la Determinazione Dirigenziale n.156 del 15/04/2021, con cui sono stati prorogati per la durata di un anno, sino al 21/05/2022, gli incarichi di Posizione Organizzativa denominati "Coordinamento VAS", conferito alla dott.ssa Simona Ruggiero, e "Ulivi Monumentali", conferito alla dott.ssa Agr. Antonia Sasso, entrambi funzionari in servizio a tempo pieno e indeterminato presso questa Sezione regionale;
VISTA la D.G.R. n.674 del 26.04.2021, avente ad oggetto "*Decreto del Presidente della Giunta regionale 22 gennaio 2021, n. 22 "Modello Organizzativo Maia 2.0". Ulteriore proroga degli incarichi di direzione in essere delle Sez. di Dip. della Giunta reg.le. Atto di indirizzo al Direttore del Dip. Risorse Fin. e Strum., Pers. ed Organizz. per la ulteriore proroga degli incarichi di direzione in essere dei Servizi delle strutture della Giunta regionale"*;
VISTA la D.G.R. n.1084 del 30.06.2021, avente ad oggetto "*Decreto del Presidente della Giunta regionale 22 gennaio 2021, n. 22 "Modello Organizzativo Maia 2.0". Ulteriore proroga degli incarichi di direzione in essere delle Sezioni di Dipartimento della Giunta regionale. Atto di indirizzo al Direttore del Dipartimento Personale ed Organizzazione per la ulteriore proroga degli incarichi di direzione in essere dei Servizi delle strutture della Giunta reg."*, con cui sono stati prorogati sino al 31.08.2021 gli incarichi di direzione delle Sezioni di Dipartimento in scadenza al 30.06.2021, tra cui l'incarico di direzione della Sezione Autorizzazioni Ambientali conferito alla Dott.ssa Antonietta Riccio;
VISTA la Determinazione del Direttore del Dipartimento Personale ed Organizzazione 1° luglio 2021, n.4 che, in attuazione della succitata DGR n.1084/2021, ha prorogato sino alla data del 31 agosto 2021, gli incarichi di direzione dei Servizi già in proroga al 30 giugno 2021, come individuati ai punti 1, 2, 3 e 4 della determinazione del Direttore del Dipartimento Risorse Finanziarie e Strumentali, Personale ed Organizzazione 31 marzo 2020, n. 7;
VISTA la Determinazione Dirigenziale n.324 del 27/07/2021, con è stato attribuito, tra gli altri, l'incarico di responsabilità equiparato a Posizione Organizzativa, denominato "*Valutazione Incidenza Ambientali nel settore del patrimonio forestale*" al Dott. Giovanni Zaccaria, funzionario tecnico di categoria D in servizio a tempo pieno e indeterminato presso questa Sezione regionale;
VISTA la D.G.R. n.1424 dell'01.09.2021, con cui è stata disposta l'ulteriore proroga degli incarichi di direzione delle Sezioni di Dipartimento in scadenza al 30.06.2021, tra cui l'incarico di direzione della Sezione Autorizzazioni Ambientali conferito alla Dott.ssa Antonietta Riccio;
VISTA la Determinazione del Direttore del Dipartimento Personale ed Organizzazione 1° settembre 2021, n. 7 che, in attuazione della succitata DGR n.1424/2021, ha prorogato gli incarichi di direzione in essere dei Servizi della Giunta regionale, in scadenza al 31 agosto 2021, compresi quelli conferiti ad interim, come individuati ai punti 1, 2, e 4 della determinazione del Direttore del Dipartimento Risorse Finanziarie e Strumentali, Personale ed Organizzazione 31 marzo 2020, n. 7, fino alla data di conferimento degli stessi e comunque non oltre il 31 ottobre 2021, tra cui l'incarico di direzione della Sezione Autorizzazioni Ambientali conferito alla Dott.ssa Antonietta Riccio;
VISTA la D.G.R. n.1575 del 30.09.2021, avente ad oggetto "*Conferimento incarichi di direzione delle Sezioni di Dipartimento ai sensi dell'articolo 22, comma 2, de! decreto del Presidente della Giunta regionale 22 gennaio 2021 n. 22."* con cui è stato conferito alla Dott.ssa Antonietta Riccio l'incarico di direzione, ad interim, della Sezione Autorizzazione Ambientali a decorrere dal 1° novembre 2021 sino alla nomina del Dirigente titolare;

VISTA la D.G.R. n. 1734 del 28 ottobre 2021, con cui è stata disposta l'ulteriore proroga gli incarichi di direzione dei Servizi di Sezione della Giunta regionale, in scadenza al 31 ottobre 2021, compresi quelli conferiti ad interim, fino alla data di conferimento degli stessi e comunque non oltre il 31 gennaio 2022;
VISTA la Determinazione del Direttore del Dipartimento Personale ed Organizzazione 3 novembre 2021, n. 17 che, in attuazione della succitata DGR n.1734/2021, ha prorogato gli incarichi di direzione in essere dei Servizi di Sezione della Giunta regionale, in scadenza al 31 ottobre 2021, compresi quelli conferiti ad interim, come individuati ai punti 1, 2, e 4 della determinazione del Direttore del Dipartimento Risorse Finanziarie e Strumentali, Personale ed Organizzazione 31 marzo 2020, n. 7, fino alla data di conferimento degli stessi e comunque non oltre il 31 gennaio 2022, tra cui l'incarico ad interim di direzione del Servizio regionale VIA-VINCA, conferito alla Dott.ssa Antonietta Riccio;
VISTA la Determinazione del Direttore del Dipartimento Personale e Organizzazione n.20 del 4/11/2021 con cui sono state conferite "*le funzioni di direzione ad interim dei Servizi AIA-RIR e VIA-VINCA della Sezione Autorizzazioni Ambientali alla dott.ssa Antonietta Riccio, dirigente della Sezione Ciclo Rifiuti e Bonifiche*" con "*decorrenza dei suddetti incarichi dalla data di adozione del presente provvedimento, sino alla data della conclusione del procedimento di assegnazione dei nuovi incarichi di titolarità delle nuove strutture dirigenziali di Servizio*";
VISTA la D.G.R. n.56 del 31 gennaio 2022, con cui la Giunta regionale ha dato indirizzo al Direttore del Dipartimento Personale e Organizzazione di procedere alla proroga degli incarichi di direzione dei Servizi della Giunta regionale, in scadenza al 31 gennaio 2021, compresi quelli conferiti ad interim, fino al 28 febbraio 2022, tra cui l'incarico ad interim di direzione del Servizio regionale VIA-VINCA, conferito alla Dott.ssa Antonietta Riccio;
VISTA la Determinazione del Direttore del Dipartimento Personale ed Organizzazione 1° febbraio 2022, n.7 che, in attuazione della succitata DGR n.56/2022, ha prorogato gli incarichi di direzione in essere dei Servizi di Sezione della Giunta regionale in scadenza al 31 gennaio 2022, fino al 28 febbraio 2022, tra cui l'incarico ad interim di direzione del Servizio regionale VIA-VINCA, conferito alla Dott.ssa Antonietta Riccio.
VISTA la Determinazione del Direttore del Dipartimento Personale e Organizzazione n. 09 del 4/03/2022 con cui sono state conferite le funzioni di direzione ad interim del Servizio VIA-VINCA della Sezione Autorizzazioni Ambientali all'Arch. Vincenzo Lasorella "*con decorrenza 1° marzo 2022 […] per un periodo di tre anni, rinnovabile ai sensi dell'art. 24, comma 1, del D.P.G.R. n. 22/2021";*

Premesso che:

- con nota prot.r_puglia/AOO_090/PROT/06/12/2021/0017645, pervenuta a mezzo PEC in data 6/12/2021 ed acquisita in data 13/12/2021 al n.18121 di protocollo di questa Sezione regionale, il Servizio regionale Bonifiche e Pianificazione comunicava alla scrivente autorità competente l'avvio della procedura di VAS relativa all'aggiornamento del Piano regionale in oggetto, adottato dalla Giunta regionale con Deliberazione n.1908 del 25/11/2021 (BURP n.183 del 28/11/2021) e composto dai seguenti elaborati:
  A. Relazione di Piano Regionale di Gestione dei Rifiuti Speciali (PRGRS);
  B. Rapporto ambientale, comprensivo dello studio di incidenza ambientale;
  C. Sintesi non Tecnica;
- la suddetta Deliberazione di Giunta precisava: "*il PRGRS approvato nel 2009 e il suo aggiornamento del 2015 sono stati entrambi sottoposti a procedura di VAS, sentita l'Autorità competente, al fine di evitare duplicazioni di valutazione, si può ritenere che siano state assolte le fasi preliminari, di cui all'artt. 9 della L.R. 44/2012 s.m.i., di consultazione tra il proponente/autorità procedente e l'autorità competente per la definizione della portata e del livello di dettaglio delle informazioni da includere nel rapporto ambientale*", pertanto con la medesima nota prot.17645/2021 si comunicava ai soggetti competenti in materia ambientale ed enti territoriali interessati (di seguito SCMA) l'avvio della fase di consultazione pubblica VAS del piano ai sensi dell'art.14, comma 2, del D.Lgs.n.152/2006, come modificato dall'art.18, comma 1, lettera a), del Decreto-Legge n.152 del 2021, per la durata di 45 giorni, decorrenti dalla pubblicazione dell'Avviso al pubblico sul BURP n.153 del 09/12/2021, indicando i seguenti indirizzi http://trasparenza.regione.puglia.it - sezione "Provvedimenti" e https://pugliacon.regione.puglia.it/web/sit-puglia-ambiente, per la

consultazione della suddetta documentazione, nonché le modalità di trasmissione delle osservazioni da parte del pubblico e degli SCMA;

- con nota Prot. r_puglia/AOO_089-122 del 10/01/2022 questa Sezione regionale comunicava all'autorità procedente l'avvio dell'endoprocedimento VAS di propria competenza, volto all'espressione del parere motivato VAS, nonchè l'avvenuta pubblicazione degli elaborati di piano, comprensivi di Rapporto Ambientale e Sintesi non Tecnica sull'apposita Sezione del Portale Ambientale regionale (http://www.sit.puglia.it/auth/portal/sit_vas/Elenchi/Procedure++VAS) ai sensi dell'art.11 della L.R.n.44/2012 ss.mm.ii;
- nel corso della suddetta fase di consultazione pubblica VAS risultano pervenuti a questa Sezione regionale ed all'autorità procedente i seguenti contributi/pareri/osservazioni da parte dei SCMA e del pubblico interessato:
  1. ARPA Puglia-Direzione Scientifica-UOC Ambienti Naturali, con nota prot.3012 del 17/01/2022, pervenuta a mezzo PEC ed acquisita in data 26/01/2022 al n.829 di protocollo di questa Sezione;
  2. Autorità di Bacino Distrettuale dell'Appennino Meridionale, con nota prot.1214 del 18/01/2022, pervenuta a mezzo PEC ed acquisita in data 19/01/2022 al n.486 di protocollo di questa Sezione;
  3. Maecello Seclì, Presidente di "Italia Nostra" Onlus – Sezione Sud Salento, con sede a Parabita, con PEC del27/01/2022, acquisita in data 31/01/2022 al n.1010 di protocollo di questa Sezione;
  4. Servizio regionale "Risorse Idriche", con nota prot.AOO75-1385 del 21/02/2022, pervenuta a mezzo PEC ed acquisita in data 14/03/2022 al n.3226 di protocollo di questa Sezione;
  5. Servizio regionale "Risorse Idriche", con nota prot.AOO75-1454 del 23/02/2022, pervenuta a mezzo PEC ed acquisita in data 14/03/2022 al n.3225 di protocollo di questa Sezione;
- conclusa la suddetta fase di consultazione pubblica VAS, con nota prot.AOO_090-4588 del 05/04/2022, pervenuta a mezzo PEC ed acquisita in pari data al n.4496 di protocollo di questa Sezione regionale, l'autorità procedente comunicava: "*a seguito delle osservazioni e dei suggerimenti pervenuti, la Sezione Ciclo rifiuti e Bonifiche, di concerto con la Direzione del Dipartimento, ha provveduto ad aggiornare tutti i documenti di Piano in materia di gestione dei rifiuti speciali. Con la presente ai sensi dell'art. 12 della l.r. n. 44/2012, il Dirigente del Servizio Bonifiche e Pianificazione della Regione Puglia - giusta delega prot. r_puglia/AOO_090/PROT/02/12/2021/0017519 del Dirigente della Sezione Ciclo Rifiuti - in qualità di Autorità Procedente, trasmette all'Autorità Competente VAS, ai fini dell'espressione del parere motivato, la seguente documentazione*" in f.to elettronico, tramite il link https://drive.google.com/drive/u/0/folders/16m95niBqGNZd34wQibzcv2DYIVWP24N5:
  1. Cartella A: istanze e pareri pervenuti nella fase di consultazione pubblica da parte dei soggetti competenti in materia ambientale, degli Enti territorialmente interessati e del Pubblico interessato;
  2. Cartella B: proposta del Piano di Gestione dei Rifiuti Speciali, Rapporto Ambientale comprensivo dello Studio di Incidenza e Sintesi non Tecnica.
  3. Cartella C: Report relativo alle osservazioni pervenute in cui sono riportate una breve sintesi delle stesse ed il relativo stato di recepimento nei documenti;
- con nota prot.AOO_089-2897 del 06/04/2022, avente ad oggetto: *"Piano regionale di gestione dei rifiuti speciali adottato con DGR n.1908 del 25.11.2021. Priorità espressione parere motivato VAS", con cui si disponeva "di dare precedenza alle attività tecnico-istruttorie per l'espressione del parere motivato – ex art.15 del D.Lgs. 152/06 s.m.i. – dello strumento di pianificazione in materia di rifiuti speciali trasmesso dall'Autorità Procedente con nota prot.n.4588 del 5 aprile 2022. Tanto in ragione di quanto rappresentato dal MITE (rif. Nota prot. 10134 del 14 maggio 2021), ovvero che l'aggiornamento del Piano rappresenta una condizione abilitante 2.6 necessaria per accedere alle risorse per lo sviluppo dell'economia circolare";*

Tutto quanto sopra premesso, dato atto che nell'ambito della presente procedura VAS:

- l'Autorità procedente è la Sezione regionale Ciclo Rifiuti e Bonifiche – Servizio Bonifiche e Pianificazione, a cui il Modello organizzativo regionale MAIA 2.0 attribuisce, tra le altre, la competenza relativa alla redazione /aggiornamento del piano di che trattasi per l'approvazione da parte della Giunta Regionale, ai sensi dell'art. 4, lett d) della L.R. n. 7/1997;
- l'Autorità competente VAS è la Sezione Autorizzazioni Ambientali, afferente al Dipartimento regionale

"Ambiente, Paesaggio e Qualità Urbana", ai sensi dell'art.4, comma 2, della L.R. 44/2012 e ss.mm.ii.;

- ai sensi dell'art.5 del D.P.R. 357/97 e ss.mm.ii. il Piano in oggetto è altresì sottoposto alla Valutazione di Incidenza, in virtù della presenza di Siti della Rete Natura 2000 nel territorio regionale oggetto del Piano di che trattasi;
- ai sensi dell'art.6, comma 1-bis lett. a) della L.R.n.11/2001 ss.mm.ii., l'Autorità competente per la Valutazione di Incidenza per i "Piani territoriali, urbanistici, di settore e loro varianti" è il Servizio regionale VIA/VINCA, afferente alla Sezione Autorizzazioni Ambientali;
- ai sensi dell'art.17 della L.R. 44/2012 e ss.mm.ii., la Valutazione Ambientale Strategica comprende la Valutazione di Incidenza.

Preso atto che

- con Deliberazione n. 2668 del 28.12.2009, pubblicata sul BURP n. 16 del 26.01.2010, la Giunta della Regione Puglia approvava *l'Aggiornamento del Piano di Gestione dei rifiuti speciali*;
- con Deliberazione di Giunta Regionale n. 819 del 23/4/2015 è stato aggiornato il Piano di Gestione dei Rifiuti Speciali della Regione Puglia;
- con Deliberazione n.1908 del 25/11/2021, pubblicata sul BURP n.183 del 28/11/2021, la Giunta della Regione Puglia adottava l'aggiornamento del Piano regionale in oggetto e avviava la consultazione pubblica relativa alla procedura di VAS;

Considerato che:

- con Determina Dirigenziale n. 610 del 23/12/2009, l'allora Ufficio regionale Programmazione VIA e Politiche Energetiche/VAS presso l'Assessorato all'Ambiente emetteva il parere motivato comprensivo di Valutazione d'Incidenza dell'Aggiornamento del Piano Regionale di Gestione dei Rifiuti Speciali (d'ora in poi PRGRS) a valle della relativa procedura di Valutazione Ambientale Strategica con le seguenti osservazioni (nn.1 e 2) e prescrizioni della Vinca (dalla n. 3 alla 8) che si riportano:
    1. *"Delle motivazioni delle scelte operate a riguardo si dovrà dare atto nella Dichiarazione di Sintesi prevista dall'art. 17 del D.Lgs. 4/2008."*
    2. *"dovranno essere esplicitate le risorse necessarie e/o le modalità per dare seguito alle misure di monitoraggio indicate"*
    3. *"si rammenta la vigenza delle misure di conservazione previste dal R.R. n. 28 del 22.12.2008 (BURP n. 200 del 23.12.2008) "Modifiche e integrazioni al Regolamento Regionale 18 luglio 2008, n. 15, in recepimento dei 'Criteri minimi uniformi per la definizione di misure di conservazione relative a Zone Speciali di Conservazione (ZSC) e Zone di Protezione Speciale (ZPS)" introdotti con D.M. 17 ottobre 2007'", che all'art. lettera m "prevedono il divieto di realizzare nuove discariche o nuovi impianti di trattamento e smaltimento di fanghi e rifiuti nonché ampliare quelli esistenti in termini di superficie, fatte salve le discariche per inerti";*
    4. *con riferimento al riutilizzo in agricoltura dei fanghi di depurazione si rammenta che il medesimo R.R. 28/2008 (art. 5 comma l) vieta nelle ZPS l'"utilizzo e spandimento di fanghi di depurazione, provenienti dai depuratori urbani e industriali, con l'esclusione dei fanghi provenienti dalle aziende agroalimentari, sulle superfici agricole e sulle superfici naturali";*
    5. *le discariche e gli impianti che ricadono nell'area buffer individuata dal Piano devono essere sottoposti alla procedura di valutazione di incidenza, tenendo conto degli obiettivi di tutela degli habitat naturali e seminaturali, nonché della flora e della fauna selvatiche ai sensi delle direttive 79/409/CEE Uccelli e 92/43/CEE Habitat*
    6. *nel caso dei Siti Rete Natura 2000 per i quali è stato redatto il Piano di gestione occorre considerare le norme in esso contenute;*
    7. *nelle aree naturali protette, vigono le norme di cui alle relative leggi istitutive;*
    8. *per le cave già realizzate nelle ZPS si rammenta che vi è "l'obbligo di recupero finale delle aree interessate dall'attività estrattiva a fini naturalistici" (art. 5 comma 1 lettera p)."*
- con Determina Dirigenziale n. 101 del 19/3/2015, l'allora Ufficio regionale VAS presso l'Assessorato all'Ambiente escludeva l'Aggiornamento e adeguamento del Piano Regionale dei Rifiuti Speciali -

Azzonamento del Servizio Ciclo Rifiuti e Bonifica dalla procedura di Valutazione Ambientale Strategica di cui agli articoli da 9 a 15 della L.R. 44/2012 e ss.mm.ii. con le condizioni sotto riportate (da A a K) e non si richiedeva l'attivazione della procedura di Valutazione Appropriata di Incidenza Ambientale (livello 2 ex DGR 304/2006) con le seguenti prescrizioni (da 1 a 8) "*in aggiunta a quelle già indicate nel precedente parere di Valutazione d'incidenza del PRGRS*":

1. *si recepisca tutto quanto indicato nella nota prot. n. AOO_090/2288 del 4/3/2015;*
2. *si tenga conto delle NTA dei relativi Piani di gestione dei siti Natura 2000, ove presenti, in merito alla tematica rifiuti;*
3. *si inseriscano i seguenti obblighi:*
    a. *"in fase di rinnovo di autorizzazione devono essere attivate iniziative volte alla delocalizzazione:*
        1. *per le discariche esistenti all'interno siti Rete Natura 2000 o di aree protette;*
        2. *per gli impianti esistenti diversi dalle discariche all'interno siti Rete Natura 2000;*
    b. *in fase di rinnovo di autorizzazione vanno privilegiate iniziative volte alla delocalizzazione o devono essere previste idonee misure di mitigazione/compensazione:*
        1. *per gli impianti esistenti diversi dalle discariche, all'interno di aree protette;*
        2. *per gli impianti esistenti, all'interno di zone umide ai sensi del DPR 448/76 o della relativa area buffer o nelle aree buffer dei siti Rete Natura 2000 o di aree protette, così come definite dai criteri di localizzazione;*
4. *si prescriva che si inseriscano nei previsti studi di incidenza, le informazioni necessarie:*
    a. *a valutare gli impatti dovuti al traffico indotto dall'impianto nei siti rete Natura 2000,*
    b. *a minimizzare gli impatti in fase di cantiere, in particolare ad esempio:*
        - *valutare attentamente la scelta del periodo di realizzazione degli interventi in maniera tale che non coincida con la fase di nidificazione e riproduzione della fauna selvatica,*
        - *organizzare i cantieri in modo da ottimizzare i trasporti dei materiali e le movimentazioni dei mezzi di lavoro,*
        - *sottoporre le macchine ad adeguata manutenzione per evitare anomale emissioni acustiche e/o immissioni di sostanze inquinanti nel suolo e nei corpi idrici;*
5. *si includano fra i "siti ad elevata sensibilità" di cui alle "misure di compensazione" (scheda D), anche quelli caratterizzati dalla presenza di ulivi monumentali ai sensi della L. R. n. 14/2007 e ss.mm.ii. e dalla presenza delle componenti botanico-vegetazionali, delle aree protette e dei siti naturalistici individuate dal PPTR;*
6. *si preveda, al fine della valutazione della necessità delle "misure di compensazione", anche la "vicinanza" ai "siti ad elevata sensibilità" definendo la stessa pari all'area buffer per i siti Rete natura 2000, le aree protette e le zone umide e almeno 500 m per le altre fattispecie;*
7. *si prescriva che nelle valutazioni d'incidenza di nuovi impianti o di modifiche agli stessi ricadenti nelle aree buffer delle aree Rete Natura 2000, sia inserita in ogni caso, qualora l'esito sia favorevole, la prescrizione relativa alla:*
    a. *realizzazione di monitoraggi post operam ambientali e sullo stato di conservazione di flora e fauna nei SIC/ZPS interessati,*
    b. *previsione di idonee misure di compensazione rispetto ai siti rete Natura 2000;*
8. *si includa fra "le misure di compensazione" previste finalizzate alla tutela dell'ambiente naturale anche le seguenti indicazioni, dettagliandole eventualmente per tipologie di impianti:*
    a. *localizzare adeguatamente gli impianti lontano da aree occupate da habitat di specie o da habitat in base alla verifica delle zone di ricaduta degli inquinanti;*
    b. *predisporre barriere acustiche per impianti e macchinari;*
    c. *realizzare alberatura ad alto fusto a confine per contenere diffusione polveri;*
    d. *favorire l'intermodalità dei trasporti, con utilizzo del trasporto su ferrovia; utilizzo di mezzi su gomma a basse emissioni;*

e. predisporre a norma di legge le reti di collettamento e trattamento acque meteoriche;
f. utilizzare le migliori tecnologie disponibili per il trattamento degli scarichi.
g. realizzare misure di compensazione per i gas serra prodotti;
h. utilizzare mezzi d'opera a basso impatto e le tecnologie migliori disponibili per i macchinari che effettueranno le operazioni di trattamento per evitare il disperdersi di polveri o per l'abbattimento degli inquinanti.(…)

A. *"si richiamino gli impegni assunti con DGR n. 2668 del 28.12.2009 di approvazione del PRGRS in particolare in merito allo svolgimento del piano di monitoraggio dello stesso;*
B. *sia integrato e modificato secondo le indicazioni e le proposte contenute nella nota prot. n. AOO_090/2288 del 4/3/2015;*
C. *si inserisca al punto secondo del secondo capoverso del paragrafo 15.1 anche il riferimento all'art. 267 del D.Lgs. 152/06 e ss.mm.ii.*
D. *si richiami nel paragrafo 15.1 in modo esplicito che le disposizioni inerenti l'applicazione dei criteri di localizzazione non esonerano il proponente dalla verifica dell'acquisizione delle necessarie valutazioni di compatibilità ambientale, nel rispetto delle norme di cui alla parte Seconda del Decreto.*
E. *si valuti l'opportunità di sostituire i termini "modifiche sostanziali" o "varianti sostanziali" a pag. 6 dell'aggiornamento con "modifiche" riferendosi unicamente alla definizione di cui al punto b) primo capoverso del cap. 15.1. al fine di evitare possibile confusione con le analoghe definizioni di cui alle procedure di VIA e AIA.*
F. *si specifichino a pagina 7 quali piani e norme possano essere considerate "prevalenti" al piano in oggetto.*
G. *si chiarisca il criterio "vincolante" al paragrafo 15.2 ed a pagina 13, nei termini di evitare possibili contraddizioni con gli altri criteri di localizzazione del piano;*
H. *si aggiungano nella tabella a pagina 13 le tipologie di impianti per cui la destinazione urbanistica "agricola" non si considera vincolo "escludente", bensì "penalizzante".*
I. *si richiamino nel nuovo paragrafo, relativo all'integrazione delle procedure, il rispetto in qualsiasi caso delle disposizioni di cui agli artt. 10 co. 2 e 208 co. 4 lett. d del D.L.gs. 152/06 e smi relativamente al coordinamento fra le procedure VIA-AIA e Autorizzazione Unica-VIA.*
J. *si sostituisca l'ultimo paragrafo di pagina 6 dell'aggiornamento in oggetto con le seguenti disposizioni:*
    - *"Nel caso di impianti esistenti, che non rispettano il vincolo escludente, in fase di rinnovo di autorizzazione, dovranno essere privilegiate iniziative volte alla delocalizzazione. Potrà essere consentito l'eventuale rinnovo dell'autorizzazione solo dopo aver acquisito il parere favorevole e vincolante dell'Autorità o Ente preposto alla tutela del vincolo e previsto idonee misure di mitigazione/compensazione anche fra quelle di cui al capitolo 15.3 relativamente allo componente interessata dal vincolo;*
    - *Nel caso di vincolo penalizzante, in fase di rilascio o rinnovo di autorizzazione, si acquisisca il parere dell'Autorità o Ente preposto alla tutela del relativo vincolo e siano prescritte le idonee misure di mitigazione/compensazione anche fra quelle di cui al capitolo 15.3 relativamente allo componente interessata dal vincolo. Nel caso di rinnovo di autorizzazione sia valutata l'opportunità di procedere all'attivazione di iniziative volte alla delocalizzazione degli impianti esistenti.*
K. *si modifichino le "misure di compensazione" di cui al capitolo 15.3, come di seguito:*
    - *si indichino fra i fattori da tenere in considerazione per la valutazione delle misure anche "la vicinanza" a siti "critici" o "ad elevata sensibilità", definendola almeno a 500 m dal sito stesso;*
    - *si definiscano i suddetti siti, riferendosi anche alle aree sottoposte a vincolo penalizzante di cui ai criteri di localizzazione, o fornendo un unico elenco dettagliato dei siti o caso per caso come di seguito un esempio:*

- *Scheda A: alla fine del 4° punto si aggiunga il seguente "(aree di crisi ambientale, aree sottoposte ai Piani di cui agli art. 9, 10 e 13 del D.Lgs. 155/10 e smi, aree in cui si sono verificati accertati superamenti, aree in cui sono presenti uno o più impianti sottoposti ad AIA, ecc.)*
- *Scheda B: alla fine del 3° punto fra parentesi inserire "componenti idrologiche individuate dal PPTR e Zone vulnerabili ai nitrati, Zone A e B di protezione idrogeologica e aree limitrofe al Canale Principale di cui al PTA e aree a bassa pericolosità idraulica o rischio idrogeologico, indipendentemente dalla loro denominazione, ecc.)*

Considerati altresì i seguenti commi della L.R. 44/2012 s.m.i

- comma 4 dell'art. 7 "*Ai fini della semplificazione e della maggiore efficacia dei procedimenti, l'autorità procedente può, d'intesa con il proponente, presentare direttamente un'istanza di VAS relativa a piani e programmi per i quali è prevista la verifica di assoggettabilità, laddove disponga di elementi sufficienti a ritenere che i predetti piani o programmi possano comportare impatti significativi sull'ambiente*".
- comma 6 dell'art. 9 "*Al fine di evitare duplicazioni, l'autorità competente può stabilire che, subordinatamente al rispetto di specifiche condizioni, la procedura di verifica di assoggettabilità di cui all'articolo 8 conclusa con l'assoggettamento a VAS sostituisca la fase di consultazione preliminare*".

Preso atto che l'Autorità procedente, sentita l'Autorità competente, ha ritenuto quindi:

- di avviare direttamente la procedura di VAS di cui agli artt. 9 e seguenti della L.R. 44/2012 e s.m.i.
- assolte le fasi preliminari, di cui all'artt. 9 della L.R. 44/2012 s.m.i., di consultazione tra il proponente/autorità procedente e l'autorità competente per la definizione della portata e del livello di dettaglio delle informazioni da includere nel rapporto ambientale, sulla base di quanto emerso nelle precedenti valutazioni ambientali.

VALUTAZIONE AMBIENTALE DEL PIANO

L'attività tecnico-istruttoria di cui al presente provvedimento è stata svolta ai sensi dell'art. 12 della L.R. 44/2012 e smi sulla base degli elaborati tecnici del Piano, così come trasmessi dell'Autorità procedente con note prot…. che comprende gli esiti della consultazione pubblica ai sensi dell'art. 11 della L.R. 44/2012 e ss.mm.ii, come di seguito illustrato:

- la Sezione regionale ha pubblicato l'avviso di avvio della consultazione pubblica sul BURP n.183 del 28/11/2021 e ha trasmesso apposita comunicazione ai soggetti competenti in materia ambientale;
- gli elaborati del Piano, il Rapporto Ambientale e la Sintesi non Tecnica sono stati depositati per 45 giorni presso gli uffici regionali, nonché presso le sedi della Città Metropolitana di Bari e delle Provincie pugliesi. e pubblicati sul sito web istituzionale nell'Area Trasparenza del sito web della Regione Puglia al seguente indirizzo http://trasparenza.regione.puglia.it, nella sezione "Provvedimenti", nonché nella sezione Ambiente del Portale PUGLIA.CON della Regione Puglia al seguente indirizzo internet https://pugliacon.regione.puglia.it/web/sit-puglia-ambiente/, nell'ambito Pianificazione ambientale, sezione "Rifiuti e Bonifiche",, come disciplinato dall'articolo 11 della L.R. 44/2012,
- nel corso della fase di consultazione pubblica VAS sono pervenuti all'autorità procedente n. 18 contributi/osservazioni dai seguenti Soggetti competenti in materia ambientale, Enti territorialmente interessati e Pubblico Interessato:
    1. Adriano Pistilli
    2. Provincia BR
    3. Confindustria Cisamabiente
    4. Unità di misura
    5. ARPA Puglia
    6. MITE
    7. ASI TA
    8. Min cultura - Segretariato Regionale per la Puglia
    9. DIPAR

10. Ministero Cultura Soprintendenza Archeologia, belle arti e paesaggio per la Città Metropolitana di Bari
11. Confindustria
12. ADB appennino merid
13. Italia Nostra Onlus
14. Dupont
15. FISE ASSOAMBIENTE
16. COMUNE DI BARI
17. PROVINCIA DI BAT
18. Risorse idriche

o nell'elaborato "*tab osservazioni e riscontri_ 14_03_2022*" si è dato atto delle osservazioni pervenute, del relativo esame, controdeduzione e indicazione degli elaborati di piano modificati nel caso di accoglimento o parziale accoglimento dell'osservazione.

(01) SI OSSERVA che in merito ad alcuni aspetti emersi dai SCMA e dal pubblico, che di seguito si riportano, l'Autorità procedente ha fornito riscontri sintetici, che meritano invece un maggiore approfondimento, in quanto le conseguenti considerazioni ambientali influiscono su alcuni contenuti del Rapporto Ambientale:

a. mancata correlazione fra l'analisi swot e gli obiettivi/azioni del Piano (MITE osservazione n. 2.3 - Analisi di contesto)

b. "*l'elenco degli strumenti di pianificazione vigente di riferimento sia integrato con l'indicazione tra questi del Quadro di Assetto dei Tratturi della Regione Puglia*" che ha individuato e designato le aree tratturali della Regione (Min cultura - Segretariato Regionale per la Puglia - Rapporto con altri piani)

c. possibile incoerenza fra il criterio penalizzante (che nel piano vigente era escludente) relativo alla localizzazione degli impianti nelle aree a destinazione agricola del Piano e le NTA dei piani regolatori generali comunali relativi alla medesima destinazione, con la conseguente difficoltà applicativa della "*verifica della conformità urbanistica*" da parte degli enti locali nell'ambito dei procedimenti autorizzativi ex art. 208 (Comune di Bari - Rapporto con altri piani),

**d. "*Il piano in esame confrontato con quello approvato con D.G.R. 819 del 23 aprile 2015, di cui rappresenta un aggiornamento, innanzitutto, evidenzia, in alcuni casi, una minore tutela del suolo e dell'ambiente. Nello specifico vengono a configurarsi alcune situazioni che favorirebbero il consumo del suolo … e … una coesistenza, nella stessa area, per esempio, di coltivazioni agroalimentari DOP o DOC con impianti di smaltimento o recupero rifiuti*" (Provincia di Brindisi), qualora ricadenti ad esempio "*nel "Parco Agricolo Multifunzionale di Valorizzazione delle Torri e dei Casali del Nord Barese – PAMv" (aree agricole di pregio da tutelare da salvaguardare in relazione alla città di prossimità) … si chiede di valutare l'opportunità di inserire il criterio Escludente per tali aree almeno per determinate tipologie di impianti aventi carattere prettamente industriale (fonderie, vetrerie, industrie per la lavorazione di materie plastiche, etc.), o almeno di esplicitare le "condizioni, parametri e prescrizioni", indicate genericamente a pag. 127 del PRGRS, da rispettare nell'ambito della verifica per il superamento del criterio penalizzante (Pe) (es. aree già compromesse, prive di elementi di pregio paesaggistico e naturalistico, adiacenza a viabilità/infrastrutture/aree urbanizzate o altro), al fine di fornire indirizzi per lo svolgimento dell'istruttoria da parte dell'Autorità competente al rilascio dell'autorizzazione*" (Comune di Bari - Analisi degli impatti e misure di mitigazione)

e. "*in merito agli Ulivi monumentali, si propone di considerare le zone colpite da Xylella alla stregua delle aree percorse da incendio boschivo, al fine di promuovere la conservazione della destinazione agricola e favorire i nuovi reimpianti*"; a tal proposito si richiama l'art. 1 comma 1 della L.R. 7/2016, che dispone: "*In tutte le zone territoriali omogenee a destinazione rurale, al fine di garantire la continuità dell'uso agricolo i terreni interessati da infezione a causa della xylella fastidiosa o complesso disseccamento rapido dell'olivo (co.di.r.o.) e per questo interessati*

***da espianto, abbattimento o spostamento di alberi di olivo, non possono cambiare per i successivi sette anni la tipizzazione urbanistica vigente al momento dell'espianto, abbattimento o spostamento di alberi di olivo, né essere interessati dal rilascio di permessi di costruire in contrasto con ia precedente destinazione urbanistica. Di tale divieto è dato atto nei certificati di destinazione urbanistica sulla base di specifiche segnalazioni da parte delle strutture regionali ai sensi e secondo le modalità di cui all'articolo 2*" e la DGR del 7 ottobre 2019, n. 1780 "*Art. 2 Legge regionale 8.10.2014, n. 41 "Misure di tutela delle aree colpite da Xylella fastidiosa". Indirizzi per la tenuta dell'elenco dei terreni interessati da espianto/abbattimento/spostamento di olivi infetti da Xylella fastidiosa, visto l'art. 1 L.R. 8.10.2014 n. 41, modificato dalla L.R. 11 aprile 2016 n.7*" (Provincia di Brindisi e Min cultura);**

f. Carenze nella "Descrizione delle misure previste in merito al monitoraggio" (ARPA Puglia e MITE osservazione n. 2.6 - Monitoraggio)

(DS1) Si rammenta che la Dichiarazione di sintesi di cui all'art. 15 della L.R. 44/2012 e smi, dovrà illustrare come si è tenuto conto degli esiti delle suddette consultazioni (preliminare e pubblica) nell'iter di formazione del piano.

ISTRUTTORIA TECNICA

Sebbene si tratti di un aggiornamento del precedente Piano vigente, già sottoposto a VAS, e che la presente procedura di VAS ai sensi della L.R. 44/2012 art.8 co.7 si sarebbe dovuta *"limitare ai soli effetti significativi sull'ambiente che non siano stati precedentemente considerati",* il Rapporto Ambientale è stato impostato in modo da proporre una nuova valutazione completa: "*si è ritenuto comunque opportuno sottoporre a valutazione tutti gli eventuali "impatti" che le complessive azioni di piano possono, direttamente e indirettamente produrre sulle componenti ambientali*" (Rapporto ambientale, d'rora in poi RA, pag. 6). Le considerazioni emerse nelle procedure di VAS sono richiamate solo nel capitolo dedicato alle misure di mitigazione: *"Le misure riportate nel RA del precedente Piano sono state recepite nella strutturazione delle azioni della proposta di aggiornamento, dando coerentemente efficacia a quanto emerso nella precedente valutazione ambientale (2009-2015)"* (RA, pag. 283)

(02) si condivide quanto esposto circa la valutazione complessiva degli impatti della proposta in oggetto, ma SI OSSERVA tuttavia che, trattandosi di un aggiornamento di un Piano precedentemente sottoposto a VAS, non è stato evidenziato in che modo quanto già valutato ed emerso nelle pregresse Valutazioni (osservazioni pervenute, contenuti/valutazioni utili per la presente procedura e eventuali impegni presi nella Dichiarazione di Sintesi approvata, recepimento delle prescrizioni rese nella Valutazione d'Incidenza), nel monitoraggio VAS del piano vigente (report prodotti, eventuali "misure correttive" adottate, difficoltà incontrate nella raccolta/elaborazione dei dati, ecc.) e nella messa in atto delle misure di mitigazione proposte nella precedente procedura di VAS (esiti della loro attuazione, eventuali difficoltà riscontrate), abbia determinato gli studi, le analisi e le valutazioni alla base delle scelte dell'aggiornamento in oggetto.

Illustrazione dei contenuti e degli obiettivi principali del piano (lett. a Allegato VI Contenuti del Rapporto Ambientale di cui all'articolo 13 del D.Lgs. 152/06 e ss.mm.ii.)

Contenuti e finalità

L'aggiornamento in oggetto (d'ora in poi PRGRS) è uno degli strumenti che "*unitamente al Piano Regionale di Gestione dei Rifiuti Urbani (comprensivo della sezione relativa alla gestione dei fanghi e del Piano Regionale di Bonifica delle Aree Inquinate) ed al Piano Amianto, costituisce la pianificazione di settore per la Regione Puglia. La necessità di mantenere distinta la pianificazione afferente alla gestione dei rifiuti urbani e dei rifiuti speciali deriva dalla peculiare circostanza per cui l'approvazione del presente strumento è attribuita alla competenza della Giunta Regionale ai sensi dell'art. 4, lett d) della L.R. n. 7/1997, mentre l'approvazione del Piano di gestione dei rifiuti urbani è attribuita alla competenza del Consiglio Regionale ai sensi della L.R. n. 24/2012 e ss.mm.ii*." (Relazione di Piano, d'ora in poi RP, pag. 1).

La pianificazione in tema di rifiuti è prevista dalla Direttiva 91/156/CEE, sostituita dalla Direttiva 2006/12/CE e attualmente dalla Dir. 2008/98/CE, e recepita nell'ordinamento italiano all'art. 199 del D.Lgs. n. 152/2006 e

s.m.i., pertanto il Piano in oggetto "*comprende l'analisi della gestione dei rifiuti speciali esistente nell'ambito geografico interessato, le misure da adottare per migliorare l'efficacia ambientale delle diverse operazioni di gestione dei rifiuti, nonché una valutazione delle modalità con cui i piani contribuiscono all'attuazione degli obiettivi e delle disposizioni della Parte Quarta del medesimo Decreto*" (RP, pag. 1).

Il PRGRS fa proprie anche le indicazioni contenute nel Programma nazionale di prevenzione dei rifiuti (approvato con decreto direttoriale del 7 ottobre 2013 del Ministero dell'ambiente e della tutela del territorio e del mare oggi Ministero della Transizione Ecologica), adottando obiettivi generali di prevenzione coerenti con quelli nazionali e, ove fattibile, stabilendo ulteriori e più ambiziosi, in relazione alle specificità socio-economiche e ambientali del territorio. (RP, pag. 74).

Con il precedente aggiornamento del 2015 si modificavano e integravano alcuni capitoli del Piano approvato nel 2009, per le seguenti motivazioni:

1. *"esigenza di adeguare il Piano dei rifiuti speciali alla Direttiva Europea 2008/98/CE, recepita dallo Stato Italiano con il D.lgs 205/2010: questo prevede, all'art. 20, commi 7 e 8, che l'approvazione del piano regionale o il suo adeguamento è requisito necessario per accedere ai finanziamenti nazionali, e fissa il limite temporale del 12 dicembre 2013 entro il quale procedere all'approvazione o adeguamento". (Rapporto ambientale preliminare, d'ora in poi RAP, pag. 2)*
2. *necessità di recepire nel Piano "le misure di prevenzione dei rifiuti" di cui al programma nazionale di prevenzione dei rifiuti del Ministero dell'ambiente e della tutela del territorio e del mare adottato ai sensi dell'art. 180 comma 1-bis del D.lgs. 152/2006 ss.mm.ii. (RAP, pag. 4)*
3. *urgenza di superare alcune "criticità emerse durante l'attuazione del Piano dei Rifiuti Speciali vigente (…). A titolo rappresentativo ma non esaustivo si elencano le maggiori criticità evidenziate:*
    - *possibilità di contrasto tra parere favorevole alla realizzazione dell'impianto da parte della Commissione paesaggistica e provvedimento di diniego da parte della Provincia per l'esistenza di un vincolo escludente in relazione ad aree tutelate per legge ex art 142 del D.lgs. 42/04, con particolare riferimento ai beni paesaggistici di cui all'art 134 del suddetto D.lgs.;*
    - *necessità di chiarire il campo di applicazione della DGR 1713/2011, con riferimento alla possibile deroga ai criteri localizzativi stabiliti dal Piano;*
    - *necessità di specificare, all'interno del piano, la definizione di "impianto esistente";*
    - *questioni e disposizioni del Piano su cui è stata investita l'autorità giudiziaria amministrativa fra cui:*
        - *comma 2, punto 6) dell'art. 15.1, sulla distanza tra la localizzazione dei nuovi impianti e degli esistenti;*
        - *art. 15, ultimo comma, sulla possibilità di autorizzare all'esercizio di nuovi impianti in siti caratterizzati da litologia non argillosa;*
        - *art. 15, comma 2, n. 3, con riferimento alla localizzazione dei nuovi impianti, eccetto le discariche, in aree industriali;*
        - *assenza, nel Piano regionale, di una definizione esplicita o di un espresso richiamo normativo relative alle nozioni di "ampliamento" e "variante sostanziale" (RAP, pag. 5);*

L'aggiornamento in oggetto si reso necessario al fine di perseguire le seguenti finalità*:*

- *"coordinare la pianificazione regionale in materia di rifiuti speciali con gli obiettivi del "pacchetto di misure sull'economia circolare";*
- *integrare, nello strumento di pianificazione regionale, le modifiche normative recentemente introdotte a livello nazionale;*
- *dare uniforme attuazione alla definizione dei criteri per l'individuazione, da parte delle Province, delle aree non idonee alla localizzazione degli impianti di recupero e smaltimento dei rifiuti nonché individuare luoghi o impianti adatti allo smaltimento dei rifiuti, nel rispetto dei criteri generali indicati nell'articolo 195, comma 1, lettera p) del d.lgs. n. 152/06 e smi e definire i medesimi criteri applicabili ad impianti che trattino rifiuti urbani, speciali ovvero entrambe le tipologie di rifiuto, tanto al fine di superare difformità e difficoltà interpretative che in passato hanno caratterizzato talvolta l'attività amministrativa regionale e provinciale;*

- *dotare la Regione Puglia di uno strumento di pianificazione in materia di rifiuti speciali aggiornato anche in considerazione del ritorno di esperienza sino ad oggi maturato in ordine all'effettiva efficacia del vigente PRGRS;*
- *avere accesso alle risorse eurocomunitarie in quanto l'aggiornamento dello strumento di pianificazione è indispensabile per il soddisfacimento della condizione abilitante 2.6 al Regolamento UE 2021/1060.*" (RA, pag. 4)

Obiettivi

Nel capitolo 3 del RA sono riportati i nuovi obiettivi generali e quelli specifici della presente proposta, che si riferisce agli anni 2022-2028:

"1. Riduzione della produzione e della pericolosità dei rifiuti speciali

1.1 Riduzione almeno del 5% della produzione di rifiuti speciali non pericolosi rispetto al 2010

1.2 Riduzione del 10% della produzione di rifiuti speciali pericolosi rispetto al 2010

1.3 Minimizzazione degli apparecchi contenenti PCB/PCT

1.4 Prevenzione e riduzione delle quantità di rifiuti sanitari, al fine di incentivare le operazioni di recupero rispetto alle operazioni di smaltimento

2.Aumento della preparazione per il riutilizzo dei rifiuti speciali

2.1 Intercettazione e successiva preparazione per il riutilizzo di particolari flussi di rifiuti, con particolare riferimento agli imballaggi

3. Aumento del riciclaggio dei rifiuti speciali

3.1 Implementazione di attività economiche che incrementino nel territorio regionale il riciclaggio dei rifiuti e utilizzino i rifiuti come fonte principale e affidabile di materie prime

3.2 Garantire un tasso di preparazione per il riutilizzo e di riciclaggio dei rifiuti da costruzione e demolizione non pericolosi, ossia i CER 17 ad eccezione del CER 170504, pari ad almeno il 70% in termini di peso al 31.12.2027.

3.3 Intercettazione e successivo avvio al riciclaggio di altri specifici flussi di rifiuti, con particolare riferimento ad oli usati, imballaggi, veicoli fuori uso, pneumatici fuori uso, pile e accumulatori, R.A.E.E..

3.4 Aumento della quota rigenerabile di olio usato in un'ottica di economia circolare

3.5 Obiettivi per i RAEE professionali al 31.12.2027.

- categorie 1 o 4: recupero dell'85% e preparazione per il riutilizzo e riciclaggio dell'80% ;

- categorie 2: recupero dell'80% e preparazione per il riutilizzo e riciclaggio dell'70% ;

- categorie 5 o 6: recupero del 75% e preparazione per il riutilizzo e riciclaggio del 55%;

- categorie 3: riciclaggio dell'80%

3.6 Obiettivi per i veicoli fuori uso al 31.12.2027:

- reimpiego e recupero almeno del 95% del peso medio per veicolo e per anno;

- reimpiego e riciclaggio almeno del 85% del peso medio per veicolo e per anno

3.7 Obiettivi per batterie esauste al 31.12.2027:

4. Riduzione dello smaltimento in discarica

4. 1 Garantire che dal 2030 tutti i rifiuti idonei al riciclaggio o al recupero di altro tipo non siano ammessi in discarica.

5. Minimizzazione dei carichi ambientali e dei costi legati alla gestione integrata dei rifiuti

5.1 Riduzione della dispersione dei rifiuti

5.2 Garantire l'idoneità dell'ubicazione dei nuovi impianti di gestione dei rifiuti

5.3 Razionalizzazione della gestione dei rifiuti."

Attuazione

Per ogni obiettivo specifico sono indicate le relative azioni generali del Piano. A tal proposito si specifica che: "*il PRGRS, a differenza del PRGRU, non veste un carattere "prescrittivo" e le previsioni pianificatorie devono essere interpretate come un indirizzo che funga da orientamento delle azioni attuative da sviluppare a livello territoriale, tanto per contribuire alla prevenzione della produzione dei rifiuti in coerenza ai menzionati obiettivi del VII programma d'azione comunitario per l'ambiente (stimolando l'adozione di accordi e contratti di programma ad esso finalizzati, promuovendo l'adozione di condizioni di appalto che valorizzino competenze*

e capacità nella prevenzione della produzione, incentivando gli appalti pubblici verdi, i sistemi di ecoaudit, le analisi del ciclo di vita dei prodotti, lo sviluppo di un marchio ecologico oltre alle azioni di informazione e sensibilizzazione), quanto per individuare gli indirizzi per il potenziamento dei sistemi impiantistici nei segmenti maggiormente deficitari."

Le suddette azioni possono essere raggruppate nelle seguenti tipologie:

"*1) accordi di programma eventuali;*

2) infrastrutturazione del territorio su richiesta/iniziativa imprenditoriale privata;

3) indicazioni alle autorità competenti per il rilascio delle autorizzazioni degli impianti e per l'esecuzione di sperimentazioni;

4) incentivi per la ricerca e l'imprenditoria privata;

5) Indicazioni per la raccolta e la gestione;

6) azioni di informazione e formazione" (RA, pag. 254).

Nel punto 3) rientra l'aggiornamento dei criteri per la localizzazione delle aree idonee o non idonee all'ubicazione di impianti di trattamento/smaltimento e recupero di rifiuti, *"in linea con l'aggiornamento del regionale Piano di gestione dei Rifiuti Urbani, recependo le normative nazionali e regionali, nonché i vincoli e le prescrizioni fissati dagli strumenti di pianificazione di settore"* (RA, pag. 285)

(03) **in merito ai contenuti si rileva che l'aggiornamento in oggetto propone nuovi obiettivi e azioni, mentre i criteri per la localizzazione delle aree idonee o non idonee all'ubicazione di impianti di trattamento/smaltimento e recupero di rifiuti sono aggiornati; SI OSSERVA che il RA non evidenzia puntualmente gli aggiornamenti/modifiche introdotte rispetto alla previgente pianificazione, rimandando ai contenuti del Piano di Gestione dei Rifiuti Solidi Urbani già approvato.**

Rapporto con altri pertinenti piani o programmi *(lett. a Allegato VI Contenuti del Rapporto Ambientale di cui all'articolo 13 del D.Lgs. 152/06 e ss.mm.ii.)*

Nel capitolo 5 del RA dedicato alla "Coerenza esterna" si riporta una matrice riporta l'analisi che confronta gli seguenti strumenti di pianificazione con il PRGRS e mostra sinteticamente con l'uso del colore verde la coerenza fra questi e in che modo il PRGRS ne ha eventualmente tenuto conto:

- Piano Paesaggistico Territoriale Regionale PPTR
- Piano di Bacino stralcio per l'assetto idrogeologico PAI
- Piano di Gestione delle Acque del Distretto Idrografico dell'Appennino Meridionale
- Piano di Gestione del Rischio di Alluvioni del Distretto idrografico Appennino Meridionale
- Piano di tutela delle acque PTA
- Piano Regionale per la Qualità dell'Aria PRQA e successivi, specifici, Piani di Risanamento
- Piano Regionale Attività Estrattive PRAE
- Piano Energetico Ambientale Regionale
- Programma D'Azione per le Zone Vulnerabili da Nitrati
- Piano Regionale dei Trasporti della Regione Puglia Piano Attuativo 2015-2019
- Piano Regionale delle Coste PRC
- Documento Regionale di Assetto Generale DRAG
- PO FESR 2014-2020
- PSR 2014-2020
- Piani di Gestione Siti Natura 2000 distribuiti sul territorio regionale
- Piano Regionale Amianto Puglia PRAP
- Piano Regionale Gestione dei rifiuti urbani

Dall'analisi non emergono incoerenze e indica come lo stesso ha tenuto conto della pianificazione pertinente per:

1. la costruzione dei "*criteri escludenti e penalizzanti per la localizzazione degli impianti di recupero e smaltimento dei rifiuti, valutando vincoli e limitazioni di natura tecnica e di salvaguardia ambientale derivanti dalla pianificazione regionale"* da essi derivanti.
2. "*promozione di studi e di progettazione volti a sostenere l'innovazione industriale orientata alla riduzione dei costi energetici e del consumo di materie prime, alle tecnologie ecosostenibili, al riuso e*

valorizzazione dei rifiuti, promuovendo contestualmente il maggior impiego delle risorse rinnovabili economicamente disponibili".

3. introdurre "*delle valutazioni con riferimento alle emissioni odorigene*".
4. implementare anche la modalità ferroviaria per il trasporto dei rifiuti solidi urbani "*l'incentivazione dell'utilizzo di mezzi di trasporto a minore impatto*".

(04) **SI OSSERVA che non sono chiari:**

- **i rapporti fra i piani PRC, DRAG, PSR, Piani di Gestione dei SIC e i citati "criteri per la definizione delle aree non idonee", in particolare quali "vincoli e limitazioni di natura tecnica e di salvaguardia ambientale" siano stati considerati,**
- **in merito ai suddetti punti 3 e 4, in quali azioni/obiettivi del PRGRU sono state implementate le modalità di trasporto ferroviaria e le valutazioni delle emissioni odorigene.**

Aspetti pertinenti dello stato attuale dell'ambiente e sua evoluzione probabile senza l'attuazione del piano o del programma; caratteristiche ambientali, culturali e paesaggistiche delle aree che potrebbero essere significativamente interessate; qualsiasi problema ambientale esistente, pertinente al Piano, ivi compresi in particolare quelli relativi ad aree di particolare rilevanza ambientale, culturale e paesaggistica, quali le zone designate come zone di protezione speciale per la conservazione degli uccelli selvatici e quelli classificati come siti di importanza comunitaria per la protezione degli habitat naturali e della flora e della fauna selvatica, nonché i territori con produzioni agricole di particolare qualità e tipicità, di cui all'art. 21 del decreto legislativo 18 maggio 2001, n. 228. *(lett. b, c, d Allegato VI Contenuti del Rapporto Ambientale di cui all'articolo 13 del D.Lgs. 152/06 e ss.mm.ii*

Nel capitolo 2 del RA è stata effettuata un'analisi puntuale del contesto ambientale di riferimento relativamente alle tematiche/matrici ambientali: Qualità dell'Aria, Suolo e Rischi naturali, Risorse Idriche, Biodiversità e Aree naturali protette, Ambiente marino costiero, Paesaggio e patrimonio culturale, architettonico e archeologico, Cambiamenti climatici, Rumore, Energia, Rifiuti Trasporti e mobilità, Popolazione e salute. Tale studio presenta per le suddette componenti una sintesi SWOT in cui sono evidenziati i punti di forza e debolezza, le opportunità e i rischi. Di cui si riportano di seguito quelli alla tematica dei rifiuti:

- ✓ *"Movimentazione di rifiuti speciali verso destinazioni extraregionali, in assenza dell'obbligo di smaltimento nell'ambito territoriale di produzione, come invece avviene per i rifiuti urbani.*
- ✓ *Difficoltà di molti Comuni nel raggiungere le percentuali di raccolta differenziata dei rifiuti urbani previste dalla normativa*
- ✓ *Possibilità che il mercato non riesca ad assorbire all'interno dei processi produttivi le materie prime secondarie rivenenti da raccolta differenziata.*
- ✓ *Ricorso a sistemi di smaltimento illegale, molto più economici dei sistemi convenzionali.*
- ✓ *Inserimento della malavita organizzata nel trasporto e nello smaltimento abusivo dei rifiuti"*

(05) **In merito all'analisi swot delle diverse componenti ambientali, SI OSSERVA che non sono evidenziati:**

- **quali fattori di rischio e punti di debolezza siano correlati direttamente o indirettamente al le azioni e/o obiettivi del PRGRS,**
- **gli indicatori di contesto popolati/popolabili e collegati ai suddetti fattori/punti.**

(06) **SI OSSERVA che nel RA non è riportata una descrizione dell'evoluzione probabile dello stato dell'ambiente senza l'attuazione del presente aggiornamento, ciò anche al fine di evidenziare quegli aspetti negativi che, in assenza delle nuove azioni/interventi del Piano, potrebbero sorgere e/o contribuire a peggiorare la situazione di alcune componenti ambientali.**

Obiettivi di protezione ambientale stabiliti a livello internazionale, comunitario o degli Stati membri, pertinenti al Piano, e il modo in cui, durante la sua preparazione, si è tenuto conto di detti obiettivi e di ogni considerazione ambientale. *(lett. e Allegato VI Contenuti del Rapporto Ambientale di cui all'articolo 13 del D.Lgs. 152/06 e ss.mm.ii.)*

Il RA al capitolo 5 relativo alla "coerenza esterna" descrive il quadro normativo di riferimento per la tematica dei rifiuti ed elenca la normativa europea e italiana dalla quale discendono obblighi e strategie attuative perseguite con il PRGRS, specificando che "*Tutte le indicazioni di norma sono state coerentemente recepite e*

strutturate negli obiettivi di aggiornamento del Piano da attuarsi attraverso le azioni individuate. Gli obiettivi di Piano perseguono pertanto finalità sinergiche e presentano forti elementi d'integrazione con gli atti strategici di riferimento comunitario e nazionale. In particolare, a quasi tutti gli obiettivi strategici posti dalla normativa in materia di rifiuti corrisponde almeno un obiettivo di Piano e non vi sono incoerenze o conflittualità tra obiettivi, piuttosto emergono forti sinergie ed elementi di integrazione".

E' riportata quindi la coerenza fra gli obiettivi generali e specifici del piano e quelli della Strategia Nazionale di Sviluppo sostenibile, concludendo che "*il Piano risulta coerente con gli obiettivi della SNSvS e ne contribuisce positivamente al raggiungimento*" (RA, pag, 243 e ss).

Inoltre in altre parti del RA si riporta:

- *"La presente analisi di contesto rimanda pertanto alle componenti specifiche per l'analisi SWOT, attraverso la ricognizione degli obiettivi di sostenibilità ambientale rivenienti da strategie sovraordinate e gli Obiettivi Regionali di Sostenibilità Ambientale"* (analisi del contesto ambientale, RA pag. 163)
- *"per garantire la coerenza dell'aggiornamento del Piano con gli altri piani e programmi di settore, sono stati analizzati i contenuti (prescrizioni, strategie, azioni) degli stessi con riferimento agli obiettivi di sostenibilità ambientale."* (analisi dei rapporti con la pianificazione vigente, RA pag. 247)
- *"Il sistema di monitoraggio prevede l'articolazione del controllo attraverso (…) il raggiungimento degli obiettivi di sostenibilità individuati nel Rapporto Ambientale"* (piano di monitoraggio, RA pag. 286).

(05) SI OSSERVA che:

- **la trattazione non esplicita quali sono gli "*obiettivi di protezione ambientale*" ritenuti pertinenti al PRGRS richiesti dalla lett. e Allegato VI (contenuti minimi del Rapporto ambientale), se questi corrispondono a"*gli obiettivi di sostenibilità ambientale rivenienti da strategie sovraordinate e gli Obiettivi Regionali di Sostenibilità Ambientale*" (RA, pag. 163) e in che modo si sovrappongono a quelli rinvenienti:**
  - **dalla normativa di settore citata (RA, pag. 242-243)**
  - **dalle aree e dai vettori di sostenibilità di cui alla Strategia Nazionale di Sviluppo Sostenibile (RA, pag. 243),**
- **non è pienamente chiaro quindi se e in che modo, durante la preparazione del piano, si sia tenuto conto dei suddetti "*obiettivi di protezione ambientale*" e di ogni altra considerazione ambientale, anche con riferimento a quanto riportato nel RA per le analisi sopra citate: contesto ambientale (RA pag. 163), rapporti con altri piani e programmi (RA, pag. 247), piano di monitoraggio (RA pag. 286).**

(DS2) Si rammenta che la Dichiarazione di sintesi di cui all'art. 15 della L.R. 44/2012 e smi, dovrà illustrare, alla luce delle condizioni e delle osservazioni contenute nel presente parere motivato, in che modo le considerazioni ambientali sono state integrate nel Piano in oggetto.

Possibili impatti significativi sull'ambiente, compresi aspetti quali la biodiversità, la popolazione, la salute umana, la flora e la fauna, il suolo, l'acqua, l'aria, i fattori climatici, i beni materiali, il patrimonio culturale, anche architettonico e archeologico, il paesaggio e l'interrelazione tra i suddetti fattori. Devono essere considerati tutti gli impatti significativi, compresi quelli secondari, cumulativi, sinergici, a breve, medio e lungo termine, permanenti e temporanei, positivi e negativi *(lett. f Allegato VI Contenuti del Rapporto Ambientale di cui all'articolo 13 del D.Lgs. 152/06 e ss.mm.ii.)*

Il capitolo 6 è dedicato alla valutazione degli effetti attesi attraverso un approccio matriciale che pone a confronto le azioni specifiche di piano che hanno potenziali impatti con le componenti ambientali trattate nell'analisi di contesto. Si specifica che: "*Sono state escluse le azioni cosiddette "immateriali" connesse all'incentivazione di buone pratiche, alle agevolazioni fiscali, alla adozione di accordi di programma, alla dotazione di certificazione ambientale da parte delle amministrazioni e dei soggetti coinvolti a vario titolo nella gestione dei rifiuti speciali*" (RA, pag 279 e ss.).

Sono state considerate quindi le seguenti azioni:

- *Attuazione del programma di prevenzione dei rifiuti (cfr par. 3.2)*
- *Accordi di programma fra gli operatori della raccolta individuati dai consorzi di filiera e il sistema pubblico che consentano di attribuire un ruolo alle aree attrezzate di raggruppamento consortili e*

conseguentemente contrastare il fenomeno degli smaltimenti abusivi degli oli usati, dei PFU, delle batterie esauste, dei RAEE professionali e degli imballaggi

- *Promozione di specifici accordi di programma tra la Regione e i consorzi volontari dei produttori (CONAI, CDC RAEE, ECOPNEUS, CONOU) per l'adozione di criteri di prelazione a favore di impianti di recupero localizzati in regione nell'ambito dell'assegnazione dei flussi di rifiuti prodotti sul territorio regionale, fermo restando il rispetto delle migliori condizioni economiche scaturite da eventuali gare di assegnazione*
- *Accordi di programma fra la Regione, i Comuni e gli enti titolari della gestione delle strade per concretizzare forme di collaborazione tra enti pubblici che prevedano l'attivazione da parte dell'ente locale di strumenti e attività di controllo mediante apparecchiature fisse/mobili e ispezioni programmate, a fronte dell'istituzione da parte degli enti gestori delle strade, accanto a un servizio di pulizia ordinaria da effettuarsi con cadenze diradate, di servizi di pronto intervento di pulizia delle cunette stradali e delle aree pertinenziali a seguito di segnalazione dell'ente locale*
- *Centri per la preparazione per il riutilizzo ad iniziativa imprenditoriale privata*
- *Aree attrezzate di raggruppamento/stoccaggio nelle aree dei Consorzi industriali a servizio degli insediati*
- *Contribuire alla realizzazione o al potenziamento di nuovi impianti – adeguati in numero, tipologia e potenzialità - per i quantitativi di rifiuti non ulteriormente riducibili in quantità e pericolosità*
- *Contribuire alla realizzazione o al potenziamento di nuovi impianti di recupero – adeguati in numero, tipologia e potenzialità - per i quantitativi di rifiuti oggi avviati ad operazioni di smaltimento*
- *Interventi per il potenziamento della capacità impiantistica di riciclo/recupero già presente sul territorio volta a favorire la localizzazione di nuove imprese che effettuano riciclo/recupero di materia al fine di poter gestire quei flussi di rifiuti che attualmente costituiscono la domanda inevasa*
- *Favorire la realizzazione di impianti di trattamento preliminari allo smaltimento che consentano di ridurre la quantità e la pericolosità dei rifiuti da smaltire*
- *Promuovere il conferimento a piattaforme per la separazione dei PCB dagli altri componenti*
- *Utilizzo di strumenti finanziari per l'incentivazione della realizzazione di impianti di recupero dei rifiuti sul territorio regionale, anche di carattere sperimentale.*
- *Bandi per progetti di riduzione dei rifiuti in specifici settori o di valorizzazione degli scarti di lavorazione*
- *Promuovere l'utilizzo degli eventuali nuovi centri per il riutilizzo ad iniziativa imprenditoriale privata ai fini dell'intercettazione dei rifiuti prodotti dalle piccole utenze diffuse previa regolamentazione delle modalità di accesso*
- *Azioni di supporto finalizzate al miglioramento continuo di sistemi organizzativi locali che consentano di ottimizzare la logistica delle operazioni di raccolta differenziata, trasporto e stoccaggio attraverso le aree attrezzate dei consorzi industriali previa regolamentazione delle modalità di accesso*
- *Promozione delle azioni volte a contrastare il fenomeno dell'abbandono dei rifiuti*
- *Vigilanza sulla qualità degli oli usati*
- *Promozione di accordi di programma fra gli operatori della raccolta finalizzati a contrastare il fenomeno degli smaltimenti abusivi;*
- *Adozione di apposito accordo di programma con il CONOU finalizzato a incrementare la frazione di olio usato raccolta e migliorare la gestione degli oli usati sul territorio regionale, anche attraverso opportune misure di comunicazione rivolte ai produttori di oli usati*

Si conclude che:

- gli effetti rilevati che sono generalmente positivi e molti di questi saranno valutabili a seconda della tipologia di attività e del sito, quali ad esempio quelli che "*potrebbero derivare dalla realizzazione di nuova impiantistica dedicata al trattamento dei rifiuti speciali*" (RA, pag. 283)
- "*gli effetti ambientali ipotizzati risultano essere principalmente di tipo indiretto non potendo, il Piano, incidere direttamente sulla consistenza del sistema impiantistico e sulle modalità gestionali delle imprese*" (idem)
- "*elementi intrinseci al sistema di gestione dei rifiuti possano essere causa di interazione negativa con*

le componenti ambientali generando impatti residui sul territorio, che in qualche modo bisogna cercare di abbattere e, per quanto possibile, tenere sotto controllo". Unico esempio riportato in "*conseguenza diretta della scelta di un servizio di raccolta e conferimento "di prossimità" è l'aumento del traffico veicolare causato dai mezzi impiegati per la raccolta e il trasporto di rifiuti"* (idem).

SI OSSERVA che:

(08) non sono esplicitati gli "*impatti residui sul territorio che in qualche modo bisogna cercare di abbattere e, per quanto possibile, tenere sotto controllo*" (RA, pag. 283),

(09) pur concordando che l'analisi degli impatti relativi alle infrastrutture possa condursi in modo esaustivo ad una scala progettuale, tuttavia a livello pianificatorio è possibile effettuare un'analisi degli impatti:

g. per tipologie di interventi/azioni,

h. a seconda delle diverse localizzazioni (es. aree con criterio penalizzante),

in modo da indicare fin d'ora elementi correttivi/misure per orientare la progettazione e/o la pianificazione attuativa verso una maggiore sostenibilità ambientale, in coerenza con gli obiettivi di protezione ambientale prefissati.

Misure previste per impedire, ridurre e compensare nel modo più completo possibile gli eventuali impatti negativi significativi sull'ambiente dell'attuazione del Piano *(lett. f Allegato VI Contenuti del Rapporto Ambientale di cui all'articolo 13 del D.Lgs. 152/06 e ss.mm.ii.)*

Al paragrafo 6.3 emergono le seguenti misure:

- *"programmi di informazione, direttive tecniche ed interventi rivolti agli operatori del settore e a tutti gli stakeholders a vario modo coinvolti nella gestione del ciclo dei rifiuti"* (idem)
- *"risulta efficace la strutturazione del programma di prevenzione dei rifiuti che prevede il coinvolgimento dei soggetti operanti nel settore istituzionale, in quello economico e sociale. In particolare, l'amministrazione pubblica dovrà svolgere un ruolo attivo per assicurare un efficace sviluppo delle misure di prevenzione previste nel programma, le aziende potranno incidere adottando comportamenti sostenibili nelle diverse fasi produttive adottando sistemi virtuosi nello sviluppo delle proprie attività. A lungo termine la partecipazione dei soggetti coinvolti potrà avvenire in modo spontaneo soltanto quando la società avrà maturato un nuovo grado di responsabilità ambientale, diretta conseguenza di un accresciuto livello culturale e motivazionale."* (idem)
- *"A mitigazione di tale impatto* (ndr. l'aumento del traffico veicolare causato dai mezzi impiegati per la raccolta e il trasporto di rifiuti) *risulta necessario procedere alla sostituzione degli attuali mezzi (che spesso risultano datati e non in grado di rispettare i più recenti limiti di emissione) ed all'acquisizione di mezzi a basso impatto ambientale (mezzi a GPL o metano e, per particolari tipologie urbanistiche, mezzi elettrici)."*
- *"incentivare l'adozione di soluzioni progettuali innovative in grado di minimizzazione gli impatti ambientali associati all'attività impiantistica"*
- adozione di:
  - *"sistemi di educazione, controllo e repressione, eventualmente coordinate a livello provinciale"*
  - *"strumenti di concertazione"*
  - *"sistema dei controlli … nell'ambito dell'attuazione del monitoraggio ambientale del Piano e devono prevedere:*
    1. *Controlli di esecuzione: verifica della conformità delle opere al progetto ed all'applicazione delle misure mitigative e/o compensative indicate dallo Studio di Impatto Ambientale (di competenza tecnico-amministrativa);*
    2. *Controllo dei comportamenti: analisi delle effettive capacità di gestione degli impianti, come l'implementazione dei Sistemi di gestione Integrati Qualità - Ambiente – Sicurezza ed all'Analisi del Rischio (di competenza del gestore dell'impianto);*
    3. *Controllo degli impatti reali del progetto: valutazione degli effettivi cambiamenti intervenuti nelle componenti ambientali dopo la realizzazione degli impianti e delle opere ad essi collegati, come per esempio l'individuazione di misure integrative per l'attenuazione e/o la compensazione (di competenza dei gestori e delle strutture tecnico-amministrative competenti)"*

Si specifica che "*le misure di mitigazione possibili, sia relativamente alle attività di gestione dei rifiuti speciali già in essere sia relativamente alle attività connesse ai nuovi impianti di tra amento e stoccaggio, devono tenere conto degli obiettivi ambientali fissati per tutti i corpi idrici ai sensi degli articoli 76 e 77 del D.Lgs. 152/2006 e contenuti nei pertinenti piani di programmazione come il Piano di Tutela delle Acque e il Piano di Gestione dell'Appennino Meridionale*" (RA, pag. 284), il cui rispetto dovrà essere verificato nelle relative valutazioni ambientali (VIA e VINCA).

Infine si specifica che "*le possibili misure di compensazione dovranno essere oggetto di concertazione tra i soggetti coinvolti (Regione, Provincia, imprese, consorzi, Comuni, ecc)*" e *"In fase autorizzativa sarà importante tenere nel giusto conto la necessità di riconoscere le doverose compensazioni ambientali ai territori sede di impianto e prescrivere le più opportune forme di monitoraggio delle prestazioni ambientali nel rispetto delle norme vigenti*".

SI OSSERVA che:

(010) **le misure/indicazioni proposte sono generiche e non è chiaro a quali "impatti negativi" siano correlate, né se siano già azioni del Piano oppure siano ulteriori, in tal caso occorre esplicitarne il campo di applicazione (rif. Osservazione O9), la cogenza, la modalità e le responsabilità per la loro attuazione,**

(011) **non è esplicitato con quali modalità sono definite le ulteriori misure di mitigazione "possibili" ed a quali impatti sono correlati;**

(012) **l'esigenza di misure di "compensazione" deriva dall'identificazione di impatti negativi, che si ritengono fin d'ora non mitigabili, ma che tuttavia non sono evidenziati.**

Sintesi delle ragioni della scelta delle alternative individuate e una descrizione di come è stata effettuata la valutazione, nonché le eventuali difficoltà incontrate (ad esempio carenze tecniche o difficoltà derivanti dalla novità dei problemi e delle tecniche per risolverli) nella raccolta delle informazioni richieste *(lett. h Allegato VI Contenuti del Rapporto Ambientale di cui all'articolo 13 del D.Lgs. 152/06 e ss.mm.ii.)*

Non è presente un paragrafo dedicato alla trattazione delle alternative prese in considerazione nella stesura dell'aggiornamento in oggetto. A pag. 4 del RA, sono riportate le finalità del presente aggiornamento e

(013) **a tal proposito SI OSSERVA si osserva quindi che non è presente una sintesi delle ragioni della scelta delle alternative individuate e una descrizione di come è stata effettuata la valutazione, nonché le eventuali difficoltà incontrate, in particolare si rammenta che**

- **i. le soluzioni alternative sono quelle "alternative ragionevoli" che si sarebbero potute adottare alla luce degli obiettivi enunciati e dell'ambito discrezionale del Piano (ad esempio possibili diverse configurazioni relativamente a: tipologia delle azioni/misure, soluzioni tecnologiche, modalità di attuazione e gestione, sviluppo temporale, allocazione delle risorse finanziarie, ecc.)**
- **j. tale analisi deve evidenziare che la scelta fra le alternative è stata fatta tenendo conto anche degli effetti ambientali delle stesse confrontate tra loro e con lo scenario di riferimento (rif. osservazioni O5 e O6) al fine di individuare quella/e più coerenti agli "obiettivi di protezione ambientale" e agli obiettivi del Piano stesso e con un minore impatto ambientale (rif. Osservazioni O1 lett. D e O9).**

(014) **come già osservato al punto (O2) e (O3), l'analisi condotta nel RA, non facendo esplicito riferimento all'efficacia/attuazione delle misure/interventi/azioni, alle difficoltà riscontrate nell'attuazione e agli esiti del monitoraggio del Piano previgente, non evidenzia se le modifiche introdotte dall'aggiornamento possano considerarsi "misure correttive" del precedente piano, e quindi porsi in continuità con le scelte precedenti, se costituiscono un adeguamento normativo/programmatorio del precedente piano o se invece scaturiscano da nuove considerazioni, non solo ambientali, che hanno orientato la valutazione alla base delle scelte proposte con il PRGRS in oggetto.**

(DS3) Si rammenta infine che la Dichiarazione di sintesi di cui all'art. 15 della L.R. 44/2012 e smi, dovrà illustrare, alla luce delle condizioni e osservazioni contenute nel presente parere motivato, le ragioni per le quali è stato scelto il Piano, in considerazione delle alternative possibili che erano state individuate.

Descrizione delle misure previste in merito al monitoraggio e controllo degli impatti ambientali significativi derivanti dall'attuazione del Variante proposta definendo, in particolare, le modalità di raccolta dei dati e di elaborazione degli indicatori necessari alla valutazione degli impatti, la periodicità della produzione di un rapporto illustrante i risultati della valutazione degli impatti e le misure correttive da adottare; *(lett. i Allegato VI Contenuti del Rapporto Ambientale di cui all'articolo 13 del D.Lgs. 152/06 e ss.mm.ii.)*

Il capitolo 7 del RA è dedicato al monitoraggio del Piano, in cui si riporta la matrice di monitoraggio basata sugli indicatori di programma, che saranno popolati "*ad opera dell'Osservatorio regionale rifiuti incardinato presso la Sezione Ciclo dei rifiuti e Bonifiche, anche per il tramite dell'Agenzia Regionale per la Protezione dell'Ambiente, nell'ambito di un report annuale sulla gestione dei rifiuti in Puglia ai sensi dell'art. 199 del D.Lgs. n. 152/2006e smi e del supporto delle Amministrazioni provinciali*".

Inoltre sono previsti n. 4 indicatori che permetteranno di aggiornare l'analisi ambientale e territoriale di contesto, con specifico riferimento all'attuazione dello strumento di pianificazione:

- Qualità dell'aria
- Qualità dei suoli
- Anomalia Consumo Suolo (ACS)
- Qualità dei corpi idrici superficiali e sotterranei.

"I target e gli intervalli temporali intermedi relativi ai singoli indicatori al fine di verificare il raggiungimento degli obiettivi di Piano, saranno definiti successivamente" (RA, pag. 286).

SI OSSERVA che:

(015) il piano di monitoraggio proposto permette di rilevare:
- **il raggiungimento degli obiettivi del Piano (indicatori prestazionali);**

ma non consente di monitorare:
- **lo stato delle criticità del contesto ambientale legate direttamente e indirettamente all'attuazione degli interventi previsti dal Piano (indicatori di contesto, rif. Osservazione (O5), al fine di verificare il non aggravio,**
- **il controllo degli impatti negativi rilevati,**
- **il raggiungimento degli "obiettivi di protezione ambientale" di cui all'osservazione (O7),**

(016) non sono esplicitati:
- **i target di riferimento per la verifica di quanto alla precedente osservazione;**
- **le modalità e la tempistica per la produzione dei report/relazioni di monitoraggio**

(017) con particolare riferimento al monitoraggio di cui alla precedente (O16), non sono esplicitate le eventuali e necessarie azioni da intraprendere (cd. misure correttive/meccanismi di riorientamento) nel caso si verifichino scostamenti rispetto ai target prefissati).

Sintesi non Tecnica delle informazioni di cui alle lettere precedenti *(lett. j Allegato VI Contenuti del Rapporto Ambientale di cui all'articolo 13 del D.Lgs. 152/06 e ss.mm.ii.)*

Il Rapporto Ambientale è corredato della Sintesi non Tecnica.

VALUTAZIONE D'INCIDENZA

Nel Rapporto Ambientale, è stata effettuata una analisi dettagliata della biodiversità e naturalità presente nel territorio regionale, ma non è stata fatta un'analisi approfondita dello studio di Incidenza ambientale che il piano può avere con i siti della Rete Natura 2000 e più in generale con la naturalità presente a livello regionale.

Pertanto si prende atto della decisione di non proporre all'interno del RA di VAS lo svolgimento della VINCA, demandando tale valutazione alla fase di definizione delle misure e degli interventi specifici di dettaglio.

La scelta di Piano di adottare criteri per la definizione di aree non idonee alla localizzazione degli impianti di recupero e smaltimento attraverso la ricognizione della normativa vigente in materia di tutela ambientale salvaguarda i siti di Rete Natura 2000 in quanto i siti della Rete Natura 2000 sono completamente esclusi dalle localizzazioni impiantistiche; parimenti, i criteri localizzativi escludono dalla possibilità di localizzare impianti di gestione di rifiuti la Rete Ecologica conservazione della Biodiversità (REB) (articolo 30 delle NTA PPTR - allegato 9 ed elaborato 4.2.1.2 del PPTR) e prevedono un criterio penalizzante in relazione alle localizzazioni nella Rete Ecologica Polifunzionale (al netto della REB) (articolo 30 delle NTA PPTR - elaborato Aggiornamento PRGRS Rapporto Ambientale Regione Puglia 292 4.2.1.2 del PPTR/P) nonché in relazione alle aree che seppur localizzate al di fuori dei siti della Rete Natura 2000 sono interessate dalla presenza di habitat.

Tenendo comunque conto che il PRGRS è un programma strategico di interventi che risulteranno definibili a livello di dettaglio e di ubicazione solo in fase attuativa, che il suo raggio di azione ricopre tutto il territorio regionale e che i siti Natura 2000 differiscono tra loro per tipologia di habitat e di specie, non è possibile valutare in maniera specifica le potenziali incidenze, salvo ipotizzare alcuni generali elementi di disturbo. In questa fase le criticità ipotizzabili sono da imputare all'eventuale consumo di suolo, alla perdita di biodiversità in tutti i suoi aspetti, alla frammentazione degli habitat e delle relative connessioni ecologiche, al consumo delle risorse naturali, alla desertificazione e ai cambiamenti climatici.
Benché sia corretto ritenere che: "*non è possibile valutare le dirette incidenze del PRGRS sulle varie tipologie di siti*", bisogna considerare, tuttavia, che all'interno *d*el procedimento in oggetto, la valutazione di incidenza esplica la sua utilità soprattutto in chiave localizzativa delle azioni di Piano, attraverso una prima definizione di aree idonee, di tipi e caratteristiche delle aree buffer, di aree e intorni di aree da escludere in funzione del tipo di interventi previsti dal Piano stesso.

Rete Natura 2000 (SIC, ZPS, ZSC)	DLgs n.36/2003 e smi (disc), RR n. 28/2008 (ZPS - ZSC), RR n. 6/2016 (SIC - Misura di conservazione trasversale 14), Piani di gestione dei singoli siti	E	E	E	E
Rete Ecologica conservazione della Biodiversità (REB)	art. 30 delle NTA PPTR, allegato 9 ed elaborato 4.2.1,2 del PPTR	Pe *dove non in contrasto con il sistema delle tutele delle componenti ambientali	Pe *dove non in contrasto con il sistema delle tutele delle componenti ambientali	Pe *dove non in contrasto con il sistema delle tutele delle componenti ambientali	Pe *dove non in contrasto con il sistema delle tutele delle componenti ambientali
Rete Ecologica Polifunzionale (al netto della REB)	art. 30 delle NTA PPTR; elaborato 4.2.1.2 del PPTR/P	Pe *dove non in contrasto con il sistema delle tutele delle componenti ambientali	Pe *dove non in contrasto con il sistema delle tutele delle componenti ambientali	Pe *dove non in contrasto con il sistema delle tutele delle componenti ambientali	Pe *dove non in contrasto con il sistema delle tutele delle componenti ambientali
Zone umide	DPR 448/76 e DPR 184/87 (recepimento convenzione Ramsar); elenchi zone	E	E	E	E
Aree interessate dalla presenza di habitat non incluse in siti della Rete Natura 2000	DGR della Regione Puglia n. 218/2020	Pe	Pe	Pe	Pe

Figura 1- estratto dei criteri di localizzazione degli impianti per il trattamento, il recupero e lo smaltimento di rifiuti urbani e dei rifiuti derivanti dal loro trattamento (E = Escludente, Pe = Penalizzante)

Dall'analisi della documentazione agli atti del Servizio scrivente, emerge la coerenza del Piano in oggetto con gli obiettivi della Rete Natura 2000 della Regione Puglia e, pertanto, ai sensi del DPR 357/97 e ss.m.ii., della l.r. 11/2001 e ss.mm.ii. e della DGR 304/2006 e ss.m.ii., e rimandando alla predisposizione degli studi di Incidenza Ambientale i singoli interventi previsti dal piano stesso, **si esprime parere favorevole per il Piano di cui all'oggetto, ai fini della sola valutazione d'incidenza, prescrivendo che:**

- **tutti gli interventi e le azioni materiali di dettaglio previste dal PRGRU, ricadenti in aree limitrofe e/o che comunque, anche se esterni, si ritengano potenzialmente impattanti con gli obiettivi di conservazione e la coerenza della Rete Natura 2000, siano sottoposte a Valutazione di Incidenza Ambientale;**
- **si prende atto del divieto, imposto dal PRGRS, di realizzare nuovi impianti o modifiche sostanziali a quelli esistenti nei siti rete Natura 2000 e nelle aree naturali protette;**
- **vengano rispettate le misure di conservazione e le norme tecniche di attuazione relative alle ZSC dotate di Piano di Gestione sito-specifico, nonché delle misure di conservazione contenute nei R.R. 28/2008, 6/2016 e 12/2017;**
- **si recepiscono e confermano tutte le prescrizioni espresse con Determina Dirigenziale n. 610 del 23/12/2009, e con Determina Dirigenziale n. 101 del 19/3/2015.**

Riassumendo, SI RILEVA quindi che:

- le fasi di consultazione dei SCMA e del pubblico hanno evidenziato una certa partecipazione che ha permesso sia di fornire numerosi spunti di indagine e revisione, che di evidenziare l'esigenza di approfondimenti specifici, a cui l'Autorità procedente ha dato riscontro, ma che meritano in alcuni casi di un ulteriore approfondimento;

- l'illustrazione dei contenuti ha evidenziato gli interventi/azioni del Piano in oggetto, non mostrando tuttavia in modo chiaro le modifiche proposte rispetto alla previgente pianificazione;
- l'analisi del contesto ambientale ha illustrato efficacemente l'ambito di riferimento, differentemente dalla descrizione dell'ambiente in assenza del Piano che non è stata descritta;
- l'analisi non ha elencato in modo chiaro gli obiettivi di protezione ambientale, nonché le considerazioni ambientali, che hanno influito nella formazione del Piano;
- l'analisi ha considerato i rapporti con gli strumenti di pianificazione vigenti pertinenti alla proposta;
- l'analisi degli impatti è affrontata in modo descrittivo e generico;
- sono proposte alcune misure di mitigazione, che tuttavia non sono correlate all'analisi degli impatti e agli obiettivi di protezione ambientale e necessitano di essere riviste alla luce delle suddette considerazioni e di essere meglio dettagliate negli elaborati di piano;
- non sono esposte le ragioni delle scelte delle azioni del Piano ne le alternative prese in esame, né illustrano in che modo l'attuazione della vigente pianificazione le abbia influenzate;
- il piano di monitoraggio risulta carente di alcuni elementi richiesti e non illustra in modo chiaro come si intendono controllare gli effetti, né il raggiungimento degli obiettivi di sostenibilità individuati,
- la VINCA ha rilevato alcune carenze nella documentazione trasmessa, demandando tale valutazione alla fase di definizione delle misure e degli interventi specifici di dettaglio.

Considerato che il Piano in oggetto è r**edatto in osservanza del D.Lgs.152/2006 (Norme in materia ambientale) e persegue "i *principi di precauzione, di prevenzione, di sostenibilità, di proporzionalità, di responsabilizzazione e di cooperazione di tutti i soggetti coinvolti nella produzione, nella distribuzione, nell'utilizzo e nel consumo di beni da cui originano i rifiuti, nonché del principio chi inquina paga*".**

SI RITIENE pertanto che la procedura di VAS della proposta di Piano in oggetto possa essere effettivamente efficace e quindi contribuire a garantire il più elevato livello possibile di protezione dell'ambiente e di promozione dello sviluppo sostenibile, a condizione che si considerino puntualmente le osservazioni sopra riportate (dalla O1 alla O17), dandone evidenza nella Dichiarazione di Sintesi, ex art. 13 della L.R. 44/2012 e ss.mm.ii., unitamente a quanto rammentato ai punti (DS1), (DS2) e (DS3).
Pertanto, alla luce degli approfondimenti e delle considerazioni di cui al presente provvedimento, si dovranno, prima dell'approvazione del Piano in oggetto, apportare le seguenti modifiche/integrazioni:

A. verificare la coerenza/sinergia delle azioni/interventi del Piano con la pianificazione vigente tenendo conto di quanto osservato ai punti (O1) lett. b. e c. e (O4), operando, nel caso, eventuali riallineamenti al fine di risolvere le eventuali situazioni di interferenza o per migliorare l'efficacia del Piano stesso;
B. focalizzare l'analisi del contesto alla luce di quanto osservato ai punti (O1) lett. a. e (O5)
C. esplicitare gli obiettivi di "protezione ambientale" tenendo conto di quanto osservato al punto (O7) verificare la rispondenza degli stessi agli obiettivi e alle azioni/interventi del Piano, considerando nel caso eventuali riallineamenti allo stesso per permettere il loro perseguimento;
D. con riferimento agli obiettivi di cui alla suddetta lettera C e a quanto osservato ai punti (O1) lett. d.,(O8), (O9), aggiornare l'analisi degli impatti derivanti dalle azioni/interventi del Piano di cui alla suddetta lettera A tenendo conto dell'analisi del contesto di cui alla lettera B;
E. indicare con precisione e dettaglio le misure di mitigazione che si intendono adottare al fine di mitigare/ridurre gli impatti negativi di cui alla lettera D e di favorire un maggior perseguimento degli obiettivi di cui alla lettera C e alla luce di quanto osservato ai punti (O1) lett. d., (O10), (O11) e (O12), indicandone la cogenza, le modalità e le responsabilità della loro attuazione;
F. illustrare le ragioni della scelta fra le alternative possibili alla luce di quanto ai punti (O2), (O3), (O13) e (O14), tenendo conto del perseguimento degli obiettivi di cui alla lettera C, dell'analisi del contesto di cui alla lettera B e all'osservazione (O6);
G. rivedere il piano di monitoraggio VAS, alla luce dell'osservazione (O1) lett. f., degli obiettivi di cui alla lettera C e degli impatti di cui alla lettera D, integrandolo con gli elementi mancanti di cui alle osservazioni (O15), (O16) e (O17),

H. <u>recepire negli elaborati del PRGRS le prescrizioni della Valutazione d'Incidenza, come riportate nello specifico paragrafo dedicato.</u>

Tutto quanto innanzi detto costituisce il **parere motivato relativo alla Valutazione Ambientale Strategica dell' "*aggiornamento del Piano di Gestione dei Rifiuti Speciali della Regione Puglia*".**

<u>SI RAMMENTA inoltre quanto segue:</u>

- Ai sensi del comma 14 dell'art. 3 della L.R. 44/2012 e s.m.i., "*la VAS costituisce per i Piani e programmi*" a cui si applicano le disposizioni della suddetta legge "*parte integrante del procedimento di adozione ed approvazione",* e che, ai sensi del comma 1 dell'art. 10 della legge regionale, "*il Rapporto Ambientale (…) costituisce parte integrante del Piano o del programma e ne accompagna l'intero processo di elaborazione ed approvazione*",
- Secondo quanto previsto dal comma 4 dell'art. 12 della legge regionale, "*L'Autorità procedente e il proponente, in collaborazione con l'autorità competente, provvedono, prima della presentazione del Piano o programma per l'approvazione e tenendo conto delle risultanze del parere motivato, alle opportune revisioni del Piano o programma*",
- Secondo quanto previsto comma 2 dell'art. 13 della legge regionale, "*L'Autorità procedente approva il piano o programma completo del rapporto ambientale, della dichiarazione di sintesi e delle misure previste in merito al monitoraggio o, qualora non sia preposta all'approvazione del Piano o programma, li trasmette, unitamente alla documentazione acquisita durante la consultazione e al parere motivato, all'organo competente all'approvazione*".
- Ai sensi dell'art.17 del TUA e dell'art.14 della L.R.n. 44/2012 ss.mm.ii., "*La decisione finale e' pubblicata nei siti web delle autorità interessate, con indicazione del luogo in cui e' possibile prendere visione del piano o programma adottato e di tutta la documentazione oggetto dell'istruttoria; sono inoltre rese pubbliche attraverso la pubblicazione sui siti web della autorita' interessate:*
  a. *il parere motivato espresso dall'autorita' competente;*
  b. *una dichiarazione di sintesi in cui si illustra in che modo le considerazioni ambientali sono state integrate nel piano o programma e come si e' tenuto conto del rapporto ambientale e degli esiti delle consultazioni, nonche' le ragioni per le quali e' stato scelto il piano o il programma adottato, alla luce delle alternative possibili che erano state individuate;*
  c. *le misure adottate in merito al monitoraggio di cui all'articolo 18*".

<u>SI PRECISA, infine, che il presente provvedimento si riferisce esclusivamente alla VAS del Piano in oggetto, pertanto non esime le autorità procedenti e/o i proponenti dall'acquisizione di pareri, autorizzazioni, nulla osta, assensi comunque denominati in materia ambientale, con particolare riferimento alla VIA relativa agli interventi attuativi del Piano stesso, ove prescritta.</u>

Verifica ai sensi del Regolamento UE n. 679/2016 e del D. Lgs n. 196/2003 come modificato dal D. Lgs. n. 101/2018 - Garanzia della riservatezza

La pubblicazione dell'atto all'albo, salve le garanzie previste dalla L. 241/90 e s.m.i. in tema di accesso ai documenti amministrativi, avviene nel rispetto della tutela della riservatezza dei cittadini, tenuto conto di quanto disposto dal D.Lgs. 196/2003 in materia di protezione dei dati personali, nonché dal previgente Regolamento Regionale n. 5/2006 per il trattamento dei dati sensibili e giudiziari.
Ai fini della pubblicazione legale, l'atto destinato alla pubblicazione è redatto in modo da evitare la diffusione di dati personali identificativi non necessari, ovvero il riferimento a dati sensibili. Qualora tali dati fossero indispensabili per l'adozione dell'atto, essi sono trasferiti in documenti separati esplicitamente richiamati.

"COPERTURA FINANZIARA AI SENSI DELLA L.R. 28/01 E S.M. E I."

Il presente provvedimento non comporta implicazioni di natura finanziaria sia di entrata che di spesa e dallo stesso non deriva alcun a carico del bilancio regionale.

DETERMINANO

- **di dichiarare** quanto espresso in narrativa parte integrante del presente provvedimento**;**
- **di esprimere** ai sensi del art. 12 della L.R. 44/2012 e s.m.i., **il parere motivato** di Valutazione Ambientale Strategica relativo all' ***"Aggiornamento del Piano di Gestione dei Rifiuti Speciali della Regione Puglia"*** **con tutte le osservazioni e prescrizioni, riportate in narrativa, che qui si intendono richiamate**;
- **di esprimere parere favorevole di VINCA con le prescrizioni riportate nel relativo paragrafo che si intendono qui integralmente richiamate;**
- **di precisare il presente provvedimento si riferisce esclusivamente alla VAS e alla VINCA del Piano in oggetto in oggetto, pertanto non esime l'autorità procedente e/o i proponenti dall'acquisizione di pareri, autorizzazioni, nulla osta, assensi comunque denominati in materia ambientale, con particolare riferimento alla VAS/VINCA dei piani attuative e alla VIA/VINCA relative agli interventi attuativi del piano, ove prescritte;**
- **di notificare** il presente provvedimento a mezzo PEC all'autorità procedente del Sezione regionale Ciclo Rifiuti e Bonifiche (serv.rifiutiebonifica@pec.rupar.puglia.it);
- **di demandare** all'autorità procedente comunale l'assolvimento degli obblighi stabiliti dagli artt.13-14-15 della L.R. 44/2012 e ss.mm.ii, secondo quanto riportato in narrativa;
- il presente provvedimento, composto da n. 23 facciate dattiloscritte, firmato digitalmente ai sensi del Testo Unico D.P.R. 28 dicembre 2000, n. 445 e del D.Lgs. 7 marzo 2005, n.82:
  - è pubblicato all'Albo Telematico Unico Regionale delle Determinazioni Dirigenziali, nell'apposita sezione del portale istituzionale www.regione.puglia.it, ai sensi del comma 3 art. 20 DPGR n. 22/2021;
  - è depositato nel sistema regionale di archiviazione Diogene, secondo le modalità di cui al punto 9 delle *Linee guida per la gestione degli atti Dirigenziali come documenti originali informatici con il sistema CIFRA1;*
  - è trasmesso, ai sensi dell›art. 6 comma quinto della L.R. n.7/97 e del Decreto del Presidente della G.R. n. 443/2015, al Segretariato Generale della Giunta Regionale;
  - è trasmesso all'ufficio regionale competente alla pubblicazione sul BURP.
- Avverso la presente determinazione l'interessato, ai sensi dell'art. 3 comma 4 della L. 241/90 e ss.mm. ii., può proporre nei termini di legge dalla notifica dell'atto ricorso giurisdizionale amministrativo o, in alternativa, ricorso straordinario (ex D.P.R. 1199/1971).

la Dirigente ad interim della Sezione
Autorizzazioni Ambientali ***Dott. A. Riccio***

il Dirigente ad interim del
Servizio VIA-VINCA ***Arch. V. Lasorella***

DETERMINAZIONE DEL DIRIGENTE SEZIONE BENESSERE SOCIALE, INNOVAZIONE E SUSSIDIARIETÀ 4 maggio 2022, n. 431

D.G.R. n. 524 del 29/03/2021 e D.G.R. n. 1122 del 07/07/2021. Approvazione Avviso pubblico denominato "PugliaCapitaleSociale 3.0" per i programmi locali di azioni di interesse generale a valere sui fondi ministeriali ex artt. 72 e 73 del D.lgs. 117/17, per gli Accordi di Programma 2019-2020-2021, e dei fondi aggiuntivi derivanti dalle disposizioni di cui all'art. 67 del D.L. 19 maggio 2020 n. 34 e del Decreto ministeriale 156/2020. Presa d'atto dei lavori del Gruppo di valutazione - Linea A - Prima finestra temporale (30/11/2021-30/12/2021) e ulteriori istanze Linea B.

LA DIRIGENTE DELLA SEZIONE

- Visti gli articoli 4 e 5 della L.R. n. 7/1997.
- Vista la Deliberazione G.R. n. 3261 del 28/7/1998.
- Visti l'art. 4 del D. Lgs. 165/2001.
- Visto l'art. 32 della legge 18 giugno 2009, n. 69, che prevede l'obbligo di sostituire la pubblicazione tradizionale all'Albo ufficiale con la pubblicazione di documenti digitali sui siti informatici.
- Visto l'art. 18 del D. Lgs 196/03 "Codice in materia di protezione dei dati personali" in merito ai Principi applicabili ai trattamenti effettuati dai soggetti pubblici.
- Visto il D.Lgs n. 118/2011 e ss.mm.ii.
- Vista la Legge regionale n. 35 del 30/12/2020 Legge regionale "Disposizioni per la formazione del bilancio di previsione 2021 e bilancio pluriennale 2021-2023 della Regione Puglia (Legge di stabilità regionale 2021).
- Vista la Legge regionale n. 36 del 30/12/2020 "Legge regionale Bilancio di previsione della Regione Puglia per l'esercizio finanziario 2021 e bilancio pluriennale 2021-2023".
- Vista la Deliberazione di Giunta regionale n.71 del 18/01/2021 di approvazione del Documento Tecnico di Accompagnamento e del Bilancio Finanziario Gestionale 2021-2023.
- Richiamato l'Atto Dirigenziale n. 87 dell'11 aprile 2016 di riorganizzazione interna al Servizio Programmazione Sociale e Integrazione Sociosanitaria – oggi Sezione- ad integrazione dell'A.D. 39 del 26 febbraio 2014.
- Richiamata la Del. G.R. n. 458 dell'8 aprile 2016 con la quale la Giunta regionale ha approvato, in attuazione dell'articolo 19 del Decreto del Presidente della Giunta regionale 31 luglio 2015, n.443, l'allegato A alla predetta deliberazione denominato "Definizioni delle Sezioni di Dipartimento e delle relative funzioni" e l'allegato B "Collocazione provvisoria dei Servizi regionali alle dipendenze delle strutture di nuova istituzione".
- Richiamato l'Atto Dirigenziale n. 379 del 27 maggio 2019 di approvazione dell'atto di organizzazione interna alla Sezione Inclusione Sociale attiva e Innovazione reti sociali alla luce della declaratoria delle funzioni già approvata con Del. G.R. n. 458/2016 nonché considerando il personale in servizio alla data del 21 maggio 2019 presso la medesima Sezione;
- Richiamata la Deliberazione di G.R. del 7 dicembre 2020, n. 1974 pubblicata sul BURP n. 14 del 26-1-2021 che approva l'Atto di Alta Organizzazione. Modello Organizzativo "MAIA 2.0".
- Richiamato il DPGR del 22 gennaio 2021, n. 22, pubblicato sul BURP n. 15 del 28-1-2021, che adotta l'Atto di Alta Organizzazione. Modello Organizzativo "MAIA 2.0".
- Richiamato l'Atto dirigenziale n. 11 del 23 marzo 2021 con cui il Direttore del Dipartimento Risorse umane, finanziarie e strumentali, Personale e organizzazione, ha conferito l'incarico di Direzione del Servizio economia sociale, Terzo settore e investimenti per l'innovazione sociale della Sezione Inclusione sociale attiva e innovazione alla Dott.ssa Silvia Visciano.
- Richiamata la D.G.R n. 1576 del 30/09/2021 di conferimento dell'incarico di Dirigente della Sezione Benessere Sociale, Innovazione e Sussidiarietà alla dott.ssa Laura Liddo a far data dal 1 ottobre 2021.
- Richiamato l'A.D. n. 1 del 16/02/2022 avente per oggetto la Rimodulazione dei Servizi afferenti il Dipartimento Welfare che denomina il "Servizio economia sociale, Terzo Settore e investimenti per l'innovazione sociale" con la nuova declaratoria "Servizio RUNTS, economia sociale, terzo settore e

investimenti per l'innovazione sociale, disabilità e invecchiamento attivo";

- Richiamato l'Atto Dirigenziale n. 9 del 04/03/2022 avente per oggetto il "Conferimento incarichi di direzione dei Servizi delle Sezioni di Dipartimento ai sensi dell'articolo 22, comma 3, del decreto del Presidente della Giunta regionale 22 gennaio 2021 n. 22", dà atto "che a decorrere dal 1° marzo 2022, avrà efficacia la rimodulazione dei Servizi afferenti alcune Sezioni dei Dipartimenti regionali, come determinato da Dirigente della Sezione Organizzazione e Formazione del Personale con Atto n. 1 del 16 febbraio 2022.
- Visti gli artt. 20 e 21 del Codice dell'Amministrazione Digitale (CAD), di cui al D.L.gs n. 82/2005, come modificato dal D.lgs. 13 dicembre 2017 n. 217

Sullabase dell'istruttoria espletata dal responsabile del procedimento amministrativo, dalla quale emerge quanto segue.

PREMESSO che:

- l'articolo 118 della Costituzione prevede che le funzioni amministrative sono attribuite ai Comuni, salvo che, per assicurarne l'esercizio unitario siano conferite a Province, Città metropolitane, Regioni e Stato, sulla base dei principi di sussidiarietà, differenziazione ed adeguatezza e che Stato, Regioni, Città metropolitane, Province e Comuni favoriscono l'autonoma iniziativa dei cittadini, singoli o associati, per lo svolgimento di attività di interesse generale, sulla base del principio di sussidiarietà;
- la L. 6 giugno 2016, n.106, recante "Delega al Governo per la riforma del Terzo settore, dell'impresa sociale e per la disciplina del servizio civile universale", all'articolo 1, comma 1, al fine di sostenere l'autonoma iniziativa dei cittadini che concorrono, anche in forma associata, a perseguire il bene comune, ad elevare i livelli di cittadinanza attiva, di coesione e protezione sociale, favorendo la partecipazione, l'inclusione e il pieno sviluppo della persona, a valorizzare il potenziale di crescita e di occupazione lavorativa, riconosce il ruolo degli enti del Terzo settore, i quali, costituiti per il perseguimento, senza scopo di lucro, di finalità civiche, solidaristiche e di utilità sociale, in attuazione del principio di sussidiarietà, promuovono e realizzano attività di interesse generale mediante forme di azione volontaria e gratuita o di mutualità o di produzione e scambio di beni e servizi;
- in attuazione della delega conferita al Governo con la legge di cui al capoverso precedente, con il D.l.gs. 3 luglio 2017, n.117 e s.m.i., recante "Codice del Terzo settore" si è provveduto al riordino e alla revisione organica della disciplina vigente in materia di enti del Terzo settore;
- l'art.11 del D.P.R. 15 marzo 2017 recante "Regolamento di organizzazione del Ministero del lavoro e delle politiche sociali" assegna al medesimo Ministero la funzione di promuovere, sviluppare e sostenere le attività svolte dai soggetti del Terzo settore, per favorire la crescita di un welfare condiviso della società attiva a supporto delle politiche di inclusione, di integrazione e di coesione sociale;
- l'articolo 72 del citato codice disciplina le modalità di funzionamento ed utilizzo del fondo per il finanziamento di progetti e attività di interesse generale, istituito dall'articolo 9, comma 1, lettera g) della citata legge n.106/2016, destinato a sostenere, anche attraverso le reti associative di cui all'articolo 41 del codice, lo svolgimento di attività di interesse generale, individuate all'articolo 5 del codice medesimo, costituenti oggetto di iniziative e progetti promossi da organizzazioni di volontariato, associazioni di promozione sociale e fondazioni del Terzo settore;
- l'articolo 73 del codice disciplina le ulteriori risorse finanziarie statali specificamente destinate al sostegno degli enti del Terzo settore, già afferenti al Fondo nazionale per le politiche sociali, con particolare riguardo, tra l'altro, alle attività delle organizzazioni di volontariato e delle associazioni di promozione sociale, rinvenienti dall'articolo 12, comma 2 della legge 11.8.1991, n. 266; dall'articolo 1 della legge 15.12.1998, n.438; dall'articolo 13 della legge della legge 7.12.2000, n.383;
- l'atto di indirizzo adottato dal Ministro del lavoro e delle politiche sociali con il D.M. n.166 del 12.11.2019 e registrato dalla Corte dei conti in data 13.12.2019, al n.3365, in attuazione degli articoli 72 e 73 del codice, dopo aver individuato gli obiettivi generali, le aree prioritarie di intervento e le linee di attività finanziabili, destina le risorse finanziarie disponibili, da un lato, alla promozione ed al sostegno di iniziative e progetti a rilevanza nazionale in grado di garantire interventi coordinati e omogenei su una parte rilevante del territorio nazionale (per un ammontare di € 14.736.000,00);

dall'altro alla promozione ed al sostegno di iniziative e progetti a rilevanza locale, al fine di assicurare, in un contesto di prossimità, un soddisfacimento mirato dei bisogni emergenti locali (per un ammontare di € 35.894.000,00, ripartiti tra le Regioni e le Province autonome sulla base dei criteri ivi individuati), entro la cornice di accordi di programma da sottoscriversi con le Regioni e le Province autonome;

- l'atto di indirizzo adottato dal Ministro del lavoro e delle politiche sociali con il D.M. n.44 del 12.03.2020 e registrato dalla Corte dei conti in data 02.04.2020, al n. 543, in attuazione degli articoli 72 e 73 del codice, dopo aver individuato gli obiettivi generali, le aree prioritarie di intervento e le linee di attività finanziabili, destina le risorse finanziarie disponibili, da un lato, alla promozione ed al sostegno di iniziative e progetti a rilevanza nazionale in grado di garantire interventi coordinati e omogenei su una parte rilevante del territorio nazionale (per un ammontare di € 12.630.000,00); dall' altro alla promozione ed al sostegno di iniziative e progetti a rilevanza locale, al fine di assicurare, in un contesto di prossimità, un soddisfacimento mirato dei bisogni emergenti locali (per un ammontare di € 28.000.000,00, ripartiti tra le Regioni e le Province autonome sulla base dei criteri ivi individuati), entro la cornice di accordi di programma da sottoscriversi con le Regioni e le Province autonome;
- il 20.04.2020 è stato sottoscritto l'Accordo di Programma tra Regione Puglia e Ministero del Lavoro e delle Politiche Sociali approvato con Delibera di Giunta n. 513 del 08/04/2020 con il quale si condividono gli obiettivi generali degli interventi e si stabilisce il loro finanziamento con euro 1.898.901,00 per quanto concerne gli interventi relativi all'atto di indirizzo adottato dal Ministro del lavoro e delle politiche sociali con il D.M. n. 166 del 12.11.2019;
- il 23.06.2020 è stato sottoscritto l'Accordo di Programma tra Regione Puglia e Ministero del Lavoro e delle Politiche Sociali approvato con Delibera di Giunta n. 899 del 11/06/2020 con il quale si condividono gli obiettivi generali degli interventi e si stabilisce il loro finanziamento con euro 1.481.284,00 per quanto concerne l'atto di indirizzo adottato dal Ministro del lavoro e delle politiche sociali con il D.M. n. 44 del 12.03.2020;
- il 18/06/2021 è stato sottoscritto l'Accordo di Programma tra Regione Puglia e Ministero del Lavoro e delle Politiche Sociali approvato con Delibera di Giunta n. 922 del 16/06/2021 con il quale si condividono gli obiettivi generali degli interventi e si stabilisce il loro finanziamento con euro 1.058.060,00
- il D.M. n. 93 del 7.08.2020, registrato dalla Corte dei Conti il 1 settembre 2020 al n. 1806, ha fornito indicazioni per l'utilizzo delle ulteriori risorse disposte ai sensi dell'art. 67 del D.L. 19 maggio 2020 n. 34, convertito dalla L. n. 77 del 2020, al Fondo per il finanziamento di progetti e di attività di interesse generale nel Terzo settore, di cui all'articolo 72 del Codice del Terzo settore, da considerarsi aggiuntive a quelle disposte con il D.M. n. 44 del 12.03.2020, stanziando per la Regione Puglia euro 2.617.897,00, stabilendo al contempo che il per il loro trasferimento non è necessaria la sottoscrizione di un ulteriore accordo di programma;
- il D.M. n. 156/2020 registrato dalla Corte dei Conti in data 12/01/2021 al n. 38 è intervenuto con modificazioni al riparto delle risorse incrementali assegnate dall'articolo 67 del D.L. 19 maggio 2020, n. 34, convertito, con modificazioni, dalla legge 17 luglio 2020, n.77, come disposto dal precedente D.M. n. 93 del 7 agosto 2020 stanziando per la Regione Puglia la somma di €1.570.738,00;
- tra questi indirizzi particolare rilievo assume la condizione specifica legata all'emergenza epidemiologica conosciuta dal Paese in questi mesi, rispetto alla quale le organizzazioni del Terzo Settore da una parte hanno profuso un grande sforzo per contribuire ad alleviare le difficoltà delle persone più fragili, soprattutto nell'ambito sanitario e sociale, dall'altra hanno subito le conseguenze della sospensione delle attività, legate alle esigenze di contenimento del contagio, soprattutto nei settori della cultura, dell'educazione, dello sport e più in generale nelle attività di socializzazione;
- il Ministero del Lavoro e delle Politiche sociali, con nota della Direzione Generale del Terzo Settore e della responsabilità sociale delle imprese n. 4130 del 11.05.2020, ha fornito chiarimenti e indicazioni operative relative agli effetti derivanti dalle novelle introdotte con la legge 24 aprile 2020, n.27, di conversione del decreto-legge 17 marzo 2020, n. 18, recante "Misure di potenziamento del Servizio sanitario nazionale e di sostegno economico per famiglie, lavoratori e imprese connesse all'emergenza epidemiologica da COVID-19" sugli accordi di programma siglati ai sensi degli artt. 72

e 73 del D.Lgs. 117/2017 Codice del Terzo settore, relativi al sostegno allo svolgimento di attività di interesse generale da parte di organizzazioni di volontariato e associazioni di promozione sociale e, in modo particolare, ha specificato che la lettura sistemica delle norme e disposizioni richiamate nonché il dato letterale dell'espressione "iniziative" - di cui al citato D.M. n.166 del 12.11.2019 - *fa ritenere legittima l'adozione da parte di codeste Amministrazioni, sempre nel rispetto dei principi di autonomia amministrativa e responsabilità nella gestione dei fondi erogati, di un'opzione di intervento che preveda, in sostituzione o in aggiunta alla modalità di sostegno alle ODV e alle APS tramite il finanziamento di progetti, forme di sostegno allo svolgimento dell'ordinaria attività statutaria degli enti medesimi, beninteso rientrante in una delle linee contemplate nel citato articolo 5 del D.lgs. n.117/2017*. In tale prospettiva, vanno tenute presenti due condizioni: da un alto, è esclusa qualsiasi forma di finanziamento "statico" agli enti, che si traduca in un mero trasferimento di risorse a sostegno dell'organizzazione in quanto tale, che prescinda, cioè, dall'effettivo svolgimento di una o più attività di interesse generale. Dall'altro, resta ferma la necessità che l'individuazione dei soggetti beneficiari delle provvidenze economiche avvenga nel rispetto dei principi di pubblicità, par condicio e predeterminazione dei criteri di concessione;

- il D.M. n. 9 del 29 gennaio 2021 registrato alla Corte dei conti in data 02/03/2021 al n. 391 ha emanato l'atto di indirizzo recante per l'anno 2021 l'individuazione degli obiettivi generali, delle aree prioritarie di intervento e delle Linee di attività finanziabili attraverso il fondo per il finanziamento di progetti e di attività di interesse generale nel Terzo Settore di cui all'art. 72 del Codice del Terzo settore;
- detti obiettivi ripercorrono in maniera puntale le attività finanziabili di cui agli Accordi di programma 2019 e 2020 già sottoscritti dalla Regione Puglia nel corso dell'anno 2020 e dunque si pongono in assoluta continuità con i precedenti accordi;
- la Regione Puglia con D.G.R. n. 524 del 29/03/2021 ha provveduto ad approvare gli Indirizzi operativi per la predisposizione dell'Avviso pubblico relativo al programma PugliaCapitaleSociale 3.0, diretto a sostenere attività di interesse generale, promosse da Organizzazioni di Volontariato, Associazioni di Promozione Sociale e per fronteggiare la situazione di difficoltà connessa alla sospensione delle attività per effetto delle disposizioni legate alla pandemia da COVID-19;
- la Regione Puglia con D.G.R. n. 1122 del 07/07/2021 ha integrato gli indirizzi operativi di cui alla DGR 524/2021 assumendo tra i beneficiari le Fondazioni di Terzo Settore;
- Al fine di dare piena attuazione agli Accordi di programma 2019, 2020 e 2021, comprensivi delle risorse aggiuntive di cui al D.M. n. 93 del 7.08.2020 e delle risorse incrementali di cui al D.M. 156/2020, nonché delle risorse di cui al D.M. n. 9 del 29 gennaio 2021, la Regione Puglia realizza un programma d'intervento articolato in due linee di attività e di finanziamento. Con la linea di attività A (progetti) la Regione Puglia intende sostenere lo sviluppo di iniziative territoriali di interesse generale, in coerenza con gli obiettivi e con la programmazione regionale, con la linea di attività B (Iniziative) la Regione Puglia intende sostenere le attività ordinarie delle ODV e delle APS iscritte nei registri regionali, ovvero nel Registro Unico nazionale del Terzo Settore (RUNTS) quando attivo e delle Fondazioni ONLUS, alla data di apertura delle finestre temporali di presentazione della domanda.

CONSIDERATO che:

- Con A.D. n. 21 del 13/01/2022 si è provveduto alla costituzione formale del Gruppo di Lavoro per la valutazione delle domande pervenute in risposta all'Avviso pubblico di che trattasi.
- Con A.D. n. 40 del 24/01/2022 si è provveduto alla modifica dell'A.D. 21/2022 per la sostituzione di un componente del Gruppo di lavoro.
- Con nota prot. n. r_puglia/AOO_192/PROT/15/02/2022/0000624, la Responsabile del procedimento ha trasmesso al gruppo di lavoro l'elenco delle candidature, di cui alla Linea A e alla Linea B, ammesse alla valutazione di merito
- Con nota prot. n. r_puglia/AOO_192/PROT/17/02/2022/0000667 la Responsabile del procedimento ha trasmesso al gruppo di lavoro l'ulteriore elenco delle candidature, di cui alla Linea B, ammesse alla valutazione di merito

- Con nota prot. n. r_puglia/AOO_192/PROT/10/03/2022/0001189 la Responsabile del procedimento ha trasmesso al gruppo di lavoro l'ulteriore elenco delle candidature, di cui alla Linea B, ammesse alla valutazione di merito
- Con nota prot. n. r_puglia/AOO_192/PROT/27/04/2022/0002280 la Responsabile del procedimento ha trasmesso al gruppo di lavoro l'ulteriore elenco delle candidature, di cui alla Linea A afferenti alla seconda finestra temporale e con nota prot. n. r_puglia/AOO_192/PROT/28/04/2022/0002281 l'elenco delle candidature della Linea B, ammesse alla valutazione di merito.

DATO ATTO che:

- Il Gruppo di Lavoro si è insediato in data 15/02/2022, previa convocazione della Presidente, dott. ssa Silvia Visciano, presso la Sezione Benessere sociale, Innovazione e Sussidiarietà del Dipartimento Welfare,e che ha proseguito i lavori nelle date del 17/02/2022, del 21/02/2022,del 10/03/2022, del 24/03/2021, del 31/03/2022, del 21/04/2022 e del 28/04/2022, valutando le istanze pervenutesulla Linea A prima finestra temporale (Progetti) e Linea B (Iniziative) dell'Avviso in parola, o debitamente integrate, dandone atto nei verbali assunti agli atti di questa Sezione;
- Alla data del 28/04/2022 il Gruppo di Lavoro ha trasmesso alla RUP della procedura l'elenco delle candidature valutate ed i relativi punteggi.

Tanto premesso e considerato, si rende necessario, pertanto, acquisire le risultanze dei lavori del Gruppo e approvare gli esiti delle valutazioni di merito, come da verbali richiamati nel presente provvedimento, che qui si intendono integralmente riportati.

Ai provvedimenti di impegno contabile, con l'assunzione delle obbligazioni giuridicamente vincolanti, si procederà con atto separato, entro il corrente esercizio finanziario.

Verifica ai sensi del Regolamento UE n. 679/2016
e del D. Lgs. n. 196/2003 come modificato dal D. Lgs. n. 101/2018 -
Garanzie di riservatezza

La pubblicazione dell'atto all'Albo, salve le garanzie previste dalla L. n. 241/90 in tema di accesso ai documenti amministrativi, avviene nel rispetto della tutela della riservatezza dei cittadini secondo quanto disposto dal Regolamento UE n. 679/2016 in materia di protezione dei dati personali nonché dal D. Lgs. n. 196/2003 come modificato dal D. lgs. n. 101/2018 ed ai sensi del vigente Regolamento regionale n. 5/2006 per il trattamento dei dati sensibili e giudiziari.

Ai fini della pubblicità legale, l'atto destinato alla pubblicazione è redatto in modo da evitare la diffusione di dati personali identificativi non necessari ovvero il riferimento alle particolari categorie di dati previste dagli articoli 9 e 10 del Regolamento citato; qualora tali dati fossero indispensabili per l'adozione dell'atto, essi sono trasferiti in documenti separati, esplicitamente richiamati.

ADEMPIMENTI CONTABILI AI SENSI DEL D.LGS. N. 118/2011 E SS.MM.II

Il presente provvedimento non comporta alcun mutamento quantitativo di spesa né a carico del Bilancio regionale né a carico di Enti i cui creditori potrebbero rivalersi sulla Regione.

Tutto ciò premesso e considerato

LA DIRIGENTE DI SEZIONE

- sulla base delle risultanze istruttorie di cui innanzi;
- viste le attestazioni in calce al presente provvedimento;
- ritenuto di dover provvedere in merito;
- rilevata l'insussistenza di situazioni, anche potenziali, di conflitto di interessi ai sensi dell'art. 6 bis della L. 241/1990 e ss.mm.ii., dell'art. 7 del D.P.R. n. 62/2013. e dell'art 7 del Codice di comportamento dei dipendenti della Regione Puglia.

DETERMINA

1. di **prendere atto** di quanto espresso in narrativa, che qui si intende integralmente riportato;
2. di **prendere atto** degli esiti dei lavori del Gruppo di lavoro per l'istruttoria e la valutazione dei progetti presentati in risposta all'Avviso pubblico "PugliaCapitaleSociale3.0", approvato con A.D. n. 5/2021;
3. di **approvare** i risultati della valutazione del Gruppo e, quindi, l'elenco dei progetti ammissibili a finanziamento, secondo quanto riportato in Allegato A al presente provvedimento, per farne parte integrale e sostanziale;
4. di **prendere atto** di tutte le prescrizioni e/o raccomandazioni formulate dal Gruppo di lavoro in sede di valutazione di merito, per tenerne conto propedeuticamente alla sottoscrizione degli accordi di attuazione per i progetti valutati come ammissibili;
5. di **disporre** che venga data immediata e diffusa informazione dei suddetti esiti mediante i canali di comunicazione istituzionale e mediante notifica tramite PEC, per il tramite della piattaforma dello stesso avviso rintracciabile all'indirizzo: http://bandi.pugliasociale.regione.puglia.it/ nella sezione corrispondente, del presente provvedimento ai soggetti beneficiari titolari dei progetti considerati ammissibili.
6. di **disporre** che il presente provvedimento:
   - viene adottato interamente in formato digitale, si compone di n. 15 facciate, inclusi gli allegati denominati Allegato A, relativo agli esiti di valutazione delle istanze della prima finestra temporale della Linea A (30/11/2021-30/12/2021) e Allegato B,relativo agli esiti di valutazione delle istanze della Linea B (a sportello), e sarà conservato, ai sensi delle linee guida del Segretario generale della Giunta regionale e del Segretario Generale del presidente, prot. N. AOO_022/652 del 31/03/2020, sui sistemi informatici regionali CIFRA, Sistema Puglia e Diogene;
   - viene redatto in forma integrale e per estratto, con parti oscurate non necessarie ai fini di pubblicità legale, nel rispetto della tutela della riservatezza dei cittadini, secondo quanto stabilito dal d.lgs. 196/2003 e ss.mm.ii. in materia di protezione dei dati personali, nel rispetto dei principi di cui all'art. 5 del Reg.(UE) 2016/679;
   - viene pubblicato per estratto all'Albo telematico-provvisorio delle determinazioni del Dipartimento del Welfare sul portale "sistema.puglia.it" per 10 giorni lavorativi e poi archiviato nel sistema informativo di gestione documentale della Regione Puglia, ai sensi dell'art. 20, comma 3, del DPGR n. 22/2021;
   - viene pubblicato sul sito istituzionale della Regione Puglia www.regione.puglia.it, Sezione "Amministrazione trasparente", Sottosezione di I livello "Provvedimenti", Sottosezione di II livello "Provvedimenti dei dirigenti amministrativi";
   - sarà pubblicato, ai sensi degli artt. 26 e 27, D.lgs n. 33/2013, sul sito istituzionale della Regione Puglia www.regione.puglia.it, Sezione "Amministrazione trasparente";
   - viene trasmesso in formato digitale al Segretario Generale della Giunta regionale;
   - viene trasmesso all'Assessorato al Welfare.

La Dirigente
Sezione Benessere sociale, innovazione e sussidiarietà
Dott. ssa Laura Liddo

REGIONE PUGLIA

DIPARTIMENTO WELFARE

SEZIONE BENESSERE SOCIALE, INNOVAZIONEE SUSSIDIARIETÀ

SERVIZIO RUNTS, ECONOMIA SOCIALE, TERZO SETTORE E INVESTIMENTI PER L'INNOVAZIONE, DISABILITÀ E INVECCHIAMENTO ATTIVO

ALLEGATO A

Elenco istanze esaminate e relativi punteggi – Linea A (Progetti)

Il presente allegato di compone di n. 5 (cinque) pagg., inclusa la presente copertina

ELENCO ESITI VALUTAZIONE LINEA A PRIMA FINESTRA TEMPORALE (30/11/2021-30/12/2021)

Codice Pratica	Denominazione Ente	Capacità di produrre capitale sociale per la comunità di riferimento in termini di valore culturale, rafforzamento della coesione territoriale, rafforzamento istituzionale (generatività)	Coerenza con la programmazione regionale e locale	Coerenza con i principi di sostenibilità ambientale	Coerenza con i principi di pari opportunità e non discriminatori	Anzianità operativa dell' Organizzazione capofila	Presenza di risorse umane con competenze specialistiche necessarie per gli obiettivi di progetto	Pertinenza del CV dell' organizzazione rispetto all'ambito tematico di attività	Composizione del partenariato rispetto agli obiettivi di progetto	Qualità dei soggetti collaboratori al progetto	Coerenza del quadro economico progettuale	Cofinanziamento aggiuntivo (oltre il 10%)	Sostenibilità, follow-up e replicabilità del progetto	Punti Totali	ESITO VALUTAZIONE
X1GFMVF4	Associazione di volontariato SS.Redentore Odv	15	2	1	2	5	3	8	0	4	6	5	3	81	PROGETTO AMMESSO
QC89JJ0K	Conchiglia APS	12	2	1	2	5	4	8	4	4	8	0	4	84	PROGETTO AMMESSO
9UYU43G2	Agenzia per il Patrimonio Culturale Euromediterraneo APS	12	2	1	2	5	4	8	3	4	8	2	4	73	PROGETTO AMMESSO
WYRPKSB0	Pro Loco Biccari APS	12	2	1	2	5	4	8	4	0	6	5	3	73	PROGETTO AMMESSO
1QAL6X7M	HEAVEN APS	12	2	1	2	0	4	8	3	4	4	5	2	71	PROGETTO AMMESSO
T4HAGC2B	ETS APS ALBATROS SOCCER	12	2	1	2	5	3	8	4	4	6	3	3	71	PROGETTO AMMESSO
TSKFQ6RG	Psicologi per i Popoli Bari e BAT - OdV	15	2	1	2	5	5	8	4	4	8	5	4	91	PROGETTO AMMESSO
08Y47HQ2	ASD ARNEO VEICOLI STORICI ENTE DI PROMOZIONE SOCIALE	12	2	1	2	5	3	8	0	0	6	5	3	71	PROGETTO AMMESSO
6BSBB5LU	HOL3 APS	12	2	1	2	2	3	8	4	4	6	5	3	70	PROGETTO AMMESSO
QR975MAK	Mobius Circle APS	12	2	1	2	2	4	8	4	4	6	0	3	72	PROGETTO AMMESSO
26NQNC72	Eurisko APS	15	2	1	2	5	4	8	0	4	6	1	4	81	PROGETTO AMMESSO
3RXRWMFV	ANTEAS A.p.S	12	2	1	2	5	4	8	4	4	6	5	4	81	PROGETTO AMMESSO
3LWA4DH8	MARINACCIO ANTONIO	12	2	1	2	3	4	8	0	4	6	2	4	75	PROGETTO AMMESSO
Q9PESH92	Città Nostra APS	12	2	1	2	5	4	8	4	4	6	5	3	80	PROGETTO AMMESSO
39X13CRV	ASSOCIAZIONE DEMOS CONVERSANO APS	15	2	1	2	5	4	8	0	4	6	5	3	80	PROGETTO AMMESSO
9SRVYUN9	CENTRO DI FORMAZIONE E ALTA SPECIALIZZAZIONE CE.F.A.S.	12	2	1	2	5	4	10	0	4	6	0	3	76	PROGETTO AMMESSO
SMJRW6WB	SCUOLA DI ALTA FORMAZIONE E DI STUDI SPECIALIZZATI PER PROFESSIONISTI	12	2	1	2	4	4	8	0	4	6	1	3	70	PROGETTO AMMESSO
UUPQPKG3	UBUNTU	12	2	1	2	5	3	8	0	4	6	0	3	70	PROGETTO AMMESSO
2T1R23U0	ASSOCIAZIONE DI ALTA CULTURA MUSICALE "W. A. MOZART"	12	2	1	2	5	4	8	0	4	6	1	3	70	PROGETTO AMMESSO
7RX2GGUQ	Associazione NOVA VITA Odv	12	2	1	2	5	4	6	0	4	6	2	3	71	PROGETTO AMMESSO
JRP3GE87	FRATELLI DELLA STAZIONE	12	2	1	2	5	4	8	0	4	6	1	3	70	PROGETTO AMMESSO

F78UN8UY	GV3 a Gonfie Vele Verso la Vita APS	12	2	1	2	5	4	8	0	4	6	0	3	74	PROGETTO AMMESSO
BZNTP74R	LAVORI IN CORSO OdV - ETS	12	2	1	2	5	4	8	0	4	6	1	3	72	PROGETTO AMMESSO
WMGME3DK	ASSOCIAZIONE DI PROMOZIONE SOCIALE OCCHI VERDI ONLUS	12	2	1	2	5	4	8	4	4	6	5	3	78	PROGETTO AMMESSO
KMZGUC5N	Servizio Regionale di Soccorso Alpino e Speleologico Pugliese - C.N.S.A.S. ODV	12	2	1	2	5	4	8	0	4	6	0	3	70	PROGETTO AMMESSO
8K3P4FM3	A.I.S.A.S.-APS	12	2	1	2	3	4	8	0	4	6	0	3	70	PROGETTO AMMESSO
N1LU4RM4	Associazione Tavole Magiche APS	12	2	1	2	5	4	8	4	4	6	5	3	77	PROGETTO AMMESSO
W123VQL8	Stornara life aps	12	2	1	2	3	4	8	0	0	6	0	3	70	PROGETTO AMMESSO
2KCWKTUZ	GustaMente Puglia APS	15	2	1	2	5	4	8	0	4	6	0	3	80	PROGETTO AMMESSO
DWUVKMS6	Fondazione ASSORI ONLUS	12	2	1	2	5	5	8	0	4	6	5	3	80	PROGETTO AMMESSO
RQDETKW9	Portatori sani di sorrisi ODV	3	2	1	2	5	4	8	0	0	2	5	1	39	PROGETTO NON AMMESSO
40ZW5VGU	ASSOCIAZIONE DONNE INSIEME ODV ETS	12	2	1	2	5	4	8	4	4	6	2	3	72	PROGETTO AMMESSO
X8GRR6F3	ASSOCIAZIONE DI PROMOZIONE SOCIALE "YOUNG URBAN PROFESSIONAL"	3	2	1	2	5	4	8	4	4	6	5	3	70	PROGETTO AMMESSO
KTV48VFG	PROFETA - ASSOCIAZIONE PER LO SVILUPPO DEL TERRITORIO	12	2	1	2	5	4	8	0	4	6	0	3	70	PROGETTO AMMESSO
P47TXQ73	A.P.S. IDEE IN MOVIMENTO	12	2	1	2	5	4	8	4	0	6	0	3	71	PROGETTO AMMESSO
YW66C3UC	ODV ASSOCIAZIONE VOLONTARI EMMANUEL	12	2	1	2	5	4	8	4	4	6	5	3	86	PROGETTO AMMESSO
478JFV6Q	ASSOCIAZIONE SAN BENEDETTO ETS - ODV	3	2	1	2	5	4	8	4	4	6	5	3	70	PROGETTO AMMESSO
R1U7GB4R	APS LADRI DI BICICLETTE ONLUS	12	2	1	2	5	4	8	4	0	6	5	3	73	PROGETTO AMMESSO
YCTCSS4M	Associazione Collettivo MusicArte O.d.V.	12	2	1	2	5	4	8	4	4	6	0	3	71	PROGETTO AMMESSO
PQQKXTRM	Le Ali del Sorriso A.P.S.	15	2	1	2	3	4	8	0	0	6	0	3	70	PROGETTO AMMESSO
P1KFACZ5	Associazione Kama	12	2	1	2	5	4	8	0	4	6	0	3	71	PROGETTO AMMESSO
X4UYXPYC	GEA	12	2	1	2	5	4	8	0	4	6	1	3	78	PROGETTO AMMESSO
7YGHYCMD	ARCoPu Associazione Regionale Cori Pugliesi APS	12	2	1	2	5	4	10	0	0	6	4	3	73	PROGETTO AMMESSO
SN1QVV46	SOCIAL POINT ODV	12	2	1	2	5	5	8	0	4	6	5	3	81	PROGETTO AMMESSO
T2N419PW	APS MURGIACITY	12	2	1	2	5	4	8	0	4	8	0	3	70	PROGETTO AMMESSO
MK1PV1XA	Bosco Trullallero APS	15	2	1	2	2	4	8	0	4	6	0	3	70	PROGETTO AMMESSO

T8EAPNP7	Associazione Pro Loco Adelfia	15	2	1	2	5	5	10	4	4	8	2	3	91	**PROGETTO AMMESSO**
GE7H3ZMN	A.S.D. GAGLIARDA APS	12	2	1	2	5	4	8	0	4	6	5	3	70	**PROGETTO AMMESSO**
TQPRZ7BQ	2HE - Center for Human Health and Environment	12	2	1	2	5	4	8	0	4	6	5	3	70	**PROGETTO AMMESSO**
8DE74JBV	Fondazione Siniscalco Ceci Emmaus Onlus	12	2	1	2	5	4	8	4	4	6	0	3	70	**PROGETTO AMMESSO**
PW6G78KT	Avis comunale di Biccari	15	2	1	2	5	4	8	0	0	6	0	3	76	**PROGETTO AMMESSO**
6HW5B5FU	FILIPPO SMALDONE APS	12	2	1	2	5	4	8	0	4	6	5	3	73	**PROGETTO AMMESSO**
K7R8GUD2	Apuliae Terrae APS	15	2	1	2	5	4	8	4	4	6	1	3	85	**PROGETTO AMMESSO**
6TQ7S2UY	ARACNEA Centro Culturale ed Artistico	12	2	1	2	5	4	8	0	0	6	0	3	70	**PROGETTO AMMESSO**
HRPY3283	ISTITUTO RICERCA INTERNAZIONALE PER LO SVILUPPO - ASSOCIAZIONE DI PROMOZIONE SOCIALE" IN SIGLA "IRIS APS"	12	2	1	2	5	4	8	0	4	6	5	3	70	**PROGETTO AMMESSO**
YMAGPY3P	Associazione di Promozione sociale Pietra su Pietra	12	2	1	2	5	4	8	0	4	6	0	3	71	**PROGETTO AMMESSO**
EG6KH7W6	Gruppo volontari di protezione civile "Il Gabbiano"	12	2	1	2	5	1	6	4	4	6	1	3	70	**PROGETTO AMMESSO**
NW6JAPFQ	CONFRATERNITA DI MISERICORDIA CANOSA DI PUGLIA ODV	12	2	1	2	3	4	8	4	4	6	1	3	74	**PROGETTO AMMESSO**
1YB3P3G2	Centro Studi e Didattica Ambientale TERRAE aps	12	2	1	2	5	4	6	4	4	6	0	3	73	**PROGETTO AMMESSO**
SRSW9S5T	PUGLIARMONICA APS	12	2	1	2	5	4	8	4	0	6	5	3	70	**PROGETTO AMMESSO**
426YVY5V	CIDP Italia aps	12	2	1	2	5	4	8	4	4	6	5	3	77	**PROGETTO AMMESSO**
AU3FR8EQ	ASSOCIAZIONE CULTURALE L.I.B.E.R. AZIONE	12	2	1	2	5	4	8	0	4	6	1	3	70	**PROGETTO AMMESSO**
C13Q8AJ	ASSOCIAZIONE INSIEME PER I DISABILI	12	2	1	2	5	4	8	4	4	6	3	3	70	**PROGETTO AMMESSO**
543XX5KR	Creare Giovane Associazione di Promozione Sociale	12	2	1	2	5	4	8	0	4	6	1	3	70	**PROGETTO AMMESSO**
W5VTGWF1	MONDO NUOVO ASSOCIAZIONE DI PROMOZIONE SOCIALE	15	2	1	2	5	4	8	0	0	6	1	3	70	**PROGETTO AMMESSO**
A8PDG32J	ASSOCIAZIONE ALZHEIMER ALBEROBELLO ODV	12	2	1	2	5	4	8	0	4	6	5	3	70	**PROGETTO AMMESSO**
V6I8NBVE	Associazione Don Vincenzo Paradiso - OdV	12	2	1	2	5	4	8	4	4	6	1	3	70	**PROGETTO AMMESSO**
PWYMRETB	ASSET NETWORK APS	12	2	1	2	4	4	8	0	4	6	1	3	70	**PROGETTO AMMESSO**
1URCG9NT	PERBENE APS	12	2	1	2	1	4	8	4	4	6	1	3	70	**PROGETTO AMMESSO**
JK5E6U6J	Ordv LabTs (Laboratorio di cultura politica del Terzo Settore)	3	2	1	2	4	4	8	4	4	6	5	3	70	**PROGETTO AMMESSO**
WUN6K2LW	ASSOCIAZIONE "LE SENTINELLE" ODV	12	2	1	2	5	4	8	0	4	6	2	3	73	**PROGETTO AMMESSO**

NYRJFELM	ASSOCIAZIONE DI VOLONTARIATO PENITENZIARIO NOI E VOI ONLUS	15	2	1	2	5	4	8	0	4	6	1	3	77	**PROGETTO AMMESSO**
WSNT36XY	Fattoria Pugliese Diffusa APS	12	2	1	2	5	4	8	4	4	6	5	3	74	**PROGETTO AMMESSO**
23NBMKVW	Salento che pensa	12	2	1	2	5	4	8	4	4	6	0	3	70	**PROGETTO AMMESSO**
7CWQMXNY	NOTE A MARGINE APS	15	2	1	2	5	4	8	0	4	6	0	3	80	**PROGETTO AMMESSO**
PX1AA21G	LEGAMBIENTE LEVERANO E DELLA TERRA D'ARNEO	12	2	1	2	5	4	8	4	4	6	0	3	75	**PROGETTO AMMESSO**
JVFY9W14	Fondazione Div.ergo-ONLUS	12	2	1	2	5	4	8	0	0	6	5	3	70	**PROGETTO AMMESSO**
T451W421	Sud Ethnic aps	12	2	1	2	5	4	8	0	4	6	5	3	76	**PROGETTO AMMESSO**
DUWRMVBY	APS SOFOCLE	12	2	1	2	5	4	6	0	4	6	5	3	70	**PROGETTO AMMESSO**
RR8SARTT	ASSOCIAZIONE AUTISMO INSIEME ODV	15	2	1	2	5	5	8	0	0	6	0	3	74	**PROGETTO AMMESSO**
3GPTNSW7	PROMETEO S.F.E.	12	2	1	2	5	4	8	4	4	6	1	3	73	**PROGETTO AMMESSO**
DRR7TG2M	ASSOCIAZIONE FORNELLO ODV	12	2	1	2	5	4	8	0	4	6	0	3	71	**PROGETTO AMMESSO**
SQJRL5JG	ASSOCIAZIONE DI PSICOLOGIA DELL'ETA' EVOLUTIVA APS	3	2	1	2	5	4	8	4	4	6	5	3	71	**PROGETTO AMMESSO**
A2KGNEVF	Associazione Comunità sulla strada di Emmaus	12	2	1	2	5	4	8	0	4	6	0	3	70	**PROGETTO AMMESSO**
5YMSDE53	TDF MEDITERRANEA A.P.S.	12	2	1	2	5	4	8	0	4	6	5	3	80	**PROGETTO AMMESSO**
R3TEP08R	APS ARCA	15	2	1	2	5	4	8	0	0	6	0	3	70	**PROGETTO AMMESSO**
G5FWDNSV	Associazione G.ECO.S. - OdV	12	2	1	2	5	4	8	0	4	6	0	3	71	**PROGETTO AMMESSO**
0S8FXR9F	APS Terzo Millennio - Laboratorio di Umana Solidarietà	12	2	1	2	5	4	8	4	4	6	5	3	77	**PROGETTO AMMESSO**
GTRWNVUR	ODV Deserta Florebit	15	2	1	2	5	4	8	0	0	6	0	3	70	**PROGETTO AMMESSO**
U8NHD9ZP	ESPERIMENTI ARCHITETTONICI APS	12	2	1	2	5	4	8	4	4	6	0	4	70	**PROGETTO AMMESSO**
S8EXPQTR	Arci Travel APS	12	2	1	2	5	4	8	4	4	6	1	3	76	**PROGETTO AMMESSO**
P7V6LD3G	ANOLF Foggia ODV	12	2	1	2	5	4	8	0	4	6	0	3	71	**PROGETTO AMMESSO**
KREVS243	Presidente legale rappresentante Noi Per Odv	12	2	1	2	5	4	8	0	4	6	0	3	71	**PROGETTO AMMESSO**
ENTNPG52	Associazione COMEPER - Organizzazione di Volontariato (Comitato Mesagne Per la Ricerca - OdV)	3	2	1	2	5	4	8	4	4	6	5	3	71	**PROGETTO AMMESSO**
PDB351R9	Comitato provinciale AICS Lecce Aps	12	2	1	2	5	4	8	4	4	6	0	3	72	**PROGETTO AMMESSO**

REGIONE PUGLIA

DIPARTIMENTO WELFARE

SEZIONE BENESSERE SOCIALE, INNOVAZIONEE SUSSIDIARIETÀ

SERVIZIO RUNTS, ECONOMIA SOCIALE, TERZO SETTORE E INVESTIMENTI PER L'INNOVAZIONE, DISABILITÀ E INVECCHIAMENTO ATTIVO

ALLEGATO B

Elenco istanze esaminate e relativi punteggi – Linea B (Iniziative)

Il presente allegato di compone di n. 2 (due) pagg.,
inclusa la presente copertina

Codice Pratica	Denominazione Ente	Coerenza delle attività con gli obiettivi e le priorità della programmazione regionale e con i fabbisogni emersi a seguito dell'epidemia da COVID-19	Qualità delle attività realizzate in termini di impatto sociale, culturale e ambientale e per fronteggiare le emergenze sociali ed assistenziali determinate dall'epidemia di COVID-19	Diretta funzionalità delle spese sostenute rispetto alle attività realizzate	Congruenza del quadro finanziario indicato con la relazione sulle attività realizzate	Punti Totali	ESITO VALUTAZIONE
RAQE0V35	ASSOCIAZIONE VOLONTARI CANALE 9 SERMOLFETTA ONLUS	27	27	18	18	90	**INIZIATIVA AMMESSA**
16YWS8BG	fondazione gioacchino de feo e teresa trapani onlus	6	6	12	4	28	**INIZIATIVA NON AMMESSA**
SQD18941	Zona Franka APS	24	21	16	16	77	**INIZIATIVA AMMESSA**
AVKBE9TR	A.N.T.A. -SEZ. ALBEROBELLO-BA-ODV	24	24	16	16	80	**INIZIATIVA AMMESSA**
4TH3MDY7	APS 4MAX-Se.F.I.P.	21	21	14	14	70	**INIZIATIVA AMMESSA**
S6S0F72Q	OdV LE RAGIONI DEL CUORE	27	27	16	16	86	**INIZIATIVA AMMESSA**
SV34UJ77	Confraternita di Misericordia di Aradeo	27	27	18	18	90	**INIZIATIVA AMMESSA**
RDDXTKU1	LA MEDIANA APS	21	21	14	14	70	**INIZIATIVA AMMESSA**
JYQL05U8	AVIS COMUNALE CORATO ODV	21	21	14	14	70	**INIZIATIVA AMMESSA**
EPAV6F9Q	A.P.S. T.R.O.I.S.I. Project	21	21	14	14	70	**INIZIATIVA AMMESSA**
CSCRGCK1	REGALIAMOCI UN SORRISO	27	27	18	16	88	**INIZIATIVA AMMESSA**
NFLN3UB1	ODV BORGO ANTICO TORREMAGGIORE	21	21	14	14	70	**INIZIATIVA AMMESSA**

DETERMINAZIONE DEL DIRIGENTE SEZIONE FARMACI, DISPOSITIVI MEDICI E ASSISTENZA INTEGRATIVA 4 maggio 2022, n. 40

Revoca dell'autorizzazione alla distribuzione all'ingrosso di gas medicinali per uso umano alla ditta "Farmacia Rubino dott.ssa Grazia" - Fasano (BR) di cui alla D.D. 62 del 2.03.2012, ai sensi del D.Lgs. 219/06 e ss.mm.ii.

Il DIRIGENTE della SEZIONE FARMACI, DISPOSITIVI MEDICI E ASSISTENZA INTEGRATIVA

VISTO il d. lgs. 30 marzo 2001, n. 165 e ss.mm.ii.;

VISTA la legge regionale 4 febbraio 1997, n. 7 e ss.mm.ii.;

VISTA la deliberazione di Giunta regionale n. 1974 del 7.12.2020;

VISTO il decreto del Presidente della Giunta regionale n. 22 del 22.01.2021;

VISTA la deliberazione di Giunta regionale n. 1289 del 28.07.2021;

VISTA la deliberazione di Giunta regionale n. 1576 del 30.09.2021;

VISTA la deliberazione di Giunta regionale n. 1734 del 28/10/2021;

VISTO l'art. 32 della legge n. 69/2009, che prevede l'obbligo di sostituire la pubblicazione tradizionale all'Albo ufficiale con la pubblicazione di documenti digitali sui siti informatici;

VISTO il d lgs. 196/2003 "Codice in materia di protezione dei dati personali" e ss.mm.ii. e il Regolamento UE 2016/679.

Sulla base dell'istruttoria espletata dalla Sezione Farmaci, Dispositivi Medici e Assistenza Integrativa, di seguito riportata.

Premesso che:

il D.lgs 24.04.2006 n. 219, in armonia con la direttiva 92/25 del Consiglio della U.E. del 31.3.1992 e con quanto disposto dal D.M. del 6.7.99, disciplinano la distribuzione all'ingrosso dei medicinali per uso umano.

In particolare, il citato D.lgs 219/06, all'art. 100, subordina la distribuzione all'ingrosso di medicinali al possesso di una autorizzazione rilasciata dalla Regione, all' art. 101 definisce i requisiti per l'ottenimento dell'autorizzazione e al successivo art. 105 prescrive le dotazioni minime e fornitura dei medicinali.

In conformità della normativa innanzi descritta, la ditta "Farmacia Rubino dott.ssa Grazia" è stata autorizzata alla vendita all'ingrosso di medicinali per uso umano con D.D. n. 62 del 2.03.2012 per il magazzino sito in Fasano in piazza della Libertà n. 20.

La Commissione ispettiva Aziendale per la Vigilanza sui distributori all'ingrosso di medicinali per uso umano della A.S.L. BR, in data 17.02.2022, ha effettuato visita ispettiva presso il magazzino della sopra citata Ditta, rilevando l'assenza delle dotazioni minime di medicinali di cui al richiamato art. 105 del D.lgs n. 219/2006. Tanto aveva già rilevato nelle precedenti visite ispettive effettuate del 13.10.2017, del 5.12.2017 e poi del 24.09.2019. La ASL BR ha conseguentemente ha espresso giudizio conclusivo negativo senza condizioni alla continuazione dell'attività, come da verbale agli atti della scrivente Sezione, peraltro sottoscritto anche dalla persona responsabile di magazzino della Ditta in questione.

In data 21.08.2019 anche il NAS dei carabinieri di Taranto ha riscontrato l'assenza dei farmaci previsti dall'art. 105 comma 1 lett. a) del D.Lgs. 219/06 e ha contestato la violazione amministrativa degli artt. 104 comma 6 lett. a) e 105 comma 1 lett. a) dello stesso D. Lgs. 219/06.

Sulla base di quanto sopra, con successiva D.D. n. 19 dell'8.03.2022 della Sezione Farmaci, Dispositivi Medici,

Assistenza Integrativa della Regione Puglia è stata sospesa per 30 giorni l'efficacia della D.D. 62 del 2.03.2012 avente a oggetto Autorizzazione alla distribuzione all'ingrosso di medicinali per uso umano per la ditta "Farmacia Rubino dott.ssa Grazia" per il magazzino di Fasano piazza della Libertà n. 20.

Con la citata D.D. 19/2022 inoltre, è stato dato mandato alla A.S.L. Brindisi di effettuare ulteriore visita ispettiva nei confronti della Ditta in prossimità della scadenza del termine del periodo di sospensione al fine di appurare l'eventuale superamento dei rilievi accertati, stabilendo che l'eventuale permanere del parere negativo avrebbe comportato la revoca dell'autorizzazione.

La ditta "Farmacia Rubino dott.ssa Grazia" ha presentato ricorso avverso la D.D. 19/2022 al TAR di Lecce chiedendo l'annullamento previa sospensiva e adozione di misure cautelari ritenendo tra l'altro che " … *la sospensione comminata dalla Regione ha determinato il blocco del codice ingrosso della ricorrente*".

Il TAR Lecce con Decreto del Presidente n. 140/2022 ha accolto parzialmente l'istanza, sospendendo *in parte qua* l'efficacia del provvedimento " … *solo nei limiti di consentire alla ricorrente di procedere immediatamente all'acquisto dei medicinali per riallineare le proprio scorte di medicinali ai requisiti di legge* …".

Ritenendo che l'interpretazione della ditta "Farmacia Rubino dott.ssa Grazia" in merito alle disposizioni di cui alla D.D. n. 19/2022, potrebbe aver indotto la stessa a non effettuare acquisti di medicinali, la Sezione Farmaci, Dispositivi Medici e Assistenza Integrativa, con D.D. n. 31/2022, ha rideterminato i termini previsti della sospensione di cui alla D.D. 19/2022, facendoli decorrere dalla data del Decreto Cautelare del Tar Puglia, ovvero dal 23/03/2022 al fine di consentire alla Ditta "Farmacia Rubino dott.ssa Grazia" di sanare i rilievi effettuati dalla Commissione di vigilanza ispettiva della ASL BR.

Con successiva Ordinanza n.188 del 14.04.2022 lo stesso TAR Lecce, considerando che " … *la ricorrente, a un sommario esame proprio della fase cautelare, appare essere reiteratamente venuta meno all'obbligo* …" stabilito dal 1° comma dell'art. 105 del D. Lgs. n. 219/2006 ha sospeso " … *solo al fine (e nei limiti) di consentire alla ricorrente di procedere effettivamente (senza alcun blocco del codice ingrosso) all'acquisto immediato dei medicinali per riallineare le proprie scorte ai requisiti di legge (dotazioni minime di cui all'art. 105 D. Lgs. n. 219/2006), dovendo la stessa provvedere, nel termine assegnato (da ultimo con atto dirigenziale della Regione Puglia n.31 del 7.3.2022), a sanare i rilievi effettuati dalla Commissione di Vigilanza ispettiva della A.S.L. di Brindisi suindicati, al fine di non incorrere nelle più severe sanzioni preannunciate nell'impugnata D.D. n. 19 dell'8.03.2022".*

In data 21.04.2022, ovvero un giorno prima della scadenza della sospensione comminata con D.D. n. 19/2022 così come rideterminata con D.D. n. 31/2022, la A.S.L. Brindisi ha effettuato la visita ispettiva prevista, confermando il giudizio conclusivo negativo alla continuazione dell'attività come da verbale acquisito agli atti della scrivente Sezione, al protocollo n. AOO_197/1353 del 26.04.2022.

Il comma 3 quater dell'art. 105 del D. Lgs. 219/06 e s.m.i. stabilisce che L'autorità che effettua le verifiche di cui al comma 3-ter, applica al grossista che viola l'obbligo di cui all'articolo 1, comma 1, lettera s), la sanzione di cui all'articolo 148, comma 13, nonché la sospensione, non inferiore a 30 giorni dell'autorizzazione rilasciata ai sensi dell'articolo 100, comma 1; nell'ipotesi di reiterazione della violazione, l'autorizzazione può essere revocata.

Per tutto quanto sopra, si propone:

1. Di **prendere atto** delle determinazioni assunte dalla commissione ispettiva aziendale per la vigilanza sui distributori all'ingrosso di medicinali per uso umano della A.S.L. BR, di cui al verbale del 21/04/2022 acquisito al prot. n. AOO_197/1353 del 26.04.2022, con il quale è stato confermato il giudizio negativo alla continuazione dell'attività di vendita all'ingrosso di medicinali per uso umano per il magazzino della Ditta "Farmacia Rubino dott.ssa Grazia" sito a Fasano in piazza della Libertà n. 20.

2. Di **revocare**, ai sensi dell'art. 105 comma 3 quater del D. L.gs 219/06 e s.m.i. e per le motivazioni espresse in narrativa ivi integralmente richiamate, l'autorizzazione alla vendita all'ingrosso di medicinali per uso umano rilasciata con D.D. n. 62 del 2.03.2012 alla ditta "Farmacia Rubino dott.ssa Grazia" per il magazzino sito Fasano in piazza della Libertà n. 20.

Verifica ai sensi del d.lgs. 196/03 e ss.mm.ii. e del Reg. UE/- Garanzie alla riservatezza

La pubblicazione dell'atto all'albo, salve le garanzie previste dalla legge 241/90 in tema di accesso ai documenti amministrativi, avviene nel rispetto della tutela alla riservatezza dei cittadini, secondo quanto disposto dalla normativa nazionale e comunitaria in materia di protezione dei dati personali, nonché dal vigente regolamento regionale n. 5/2006 per il trattamento dei dati sensibili e giudiziari.

Ai fini della pubblicità legale, l'atto destinato alla pubblicazione è redatto in modo da evitare la diffusione di dati personali identificativi non necessari ovvero il riferimento a dati sensibili; qualora tali dati fossero indispensabili per l'adozione dell'atto, essi sono trasferiti in documenti separati, esplicitamente richiamati.

ADEMPIMENTI CONTABILI AI SENSI del d. lgs. 118/2011 e ss.mm.ii.

Si dichiara che il presente provvedimento non comporta alcun mutamento qualitativo e quantitativo di entrata o di spesa né a carico del bilancio regionale né a carico degli Enti per i cui debiti i creditori potrebbero rivalersi sulla Regione e che è escluso ogni ulteriore onere aggiuntivo rispetto a quelli già autorizzati a valere sullo stanziamento previsto dal bilancio regionale.

- Sulla base delle risultanze istruttorie come innanzi illustrate che ritiene di condividere;
- vista la sottoscrizione posta in calce al presente provvedimento;
- ritenuto di dover provvedere in merito;

DETERMINA

1. Di **prendere atto** delle determinazioni assunte dalla commissione ispettiva aziendale per la vigilanza sui distributori all'ingrosso di medicinali per uso umano della A.S.L. BR, di cui al verbale del 21/04/2022 acquisito al prot. n. AOO_197/1353 del 26.04.2022, con il quale è stato confermato il giudizio negativo alla continuazione dell'attività di vendita all'ingrosso di medicinali per uso umano per il magazzino della Ditta "Farmacia Rubino dott.ssa Grazia" sito a Fasano in piazza della Libertà n. 20.

2. Di **revocare**, ai sensi dell'art. 105 comma 3 quater del D. L.gs 219/06 e s.m.i. e per le motivazioni espresse in narrativa ivi integralmente richiamate, l'autorizzazione alla vendita all'ingrosso di medicinali per uso umano rilasciata con D.D. n. 62 del 2.03.2012 alla ditta "Farmacia Rubino dott.ssa Grazia" per il magazzino sito Fasano in piazza della Libertà n. 20.

Il presente provvedimento:

a) sarà pubblicato all'albo telematico della Regione Puglia ai fini della pubblicità legale;
b) sarà pubblicato nel Bollettino Ufficiale della Regione Puglia;
c) sarà trasmesso in copia conforme all'originale alla Segreteria della Giunta Regionale;
d) sarà disponibile nel sito ufficiale della Regione Puglia www.regione.puglia.it;
e) il presente atto, composto da n. 5 facciate, è adottato in un unico originale;
f) sarà notificato al Ministero della Salute, alla Ditta "Farmacia Rubino dott.ssa Grazia" e alla ASL BR.

Il Dirigente della Sezione

dott. Paolo Stella

DETERMINAZIONE DEL DIRIGENTE SEZIONE FARMACI, DISPOSITIVI MEDICI E ASSISTENZA INTEGRATIVA 9 maggio 2022, n. 43

Rinnovo autorizzativo all'apertura dei dispensari farmaceutici stagionali nei comuni di pertinenza della ASL Bari, ai sensi della L. 362/91, art. 6. Stagione estiva 2022.

Il DIRIGENTE della SEZIONE FARMACI, DISPOSITIVI MEDICI E ASSISTENZA INTEGRATIVA

VISTO il d. lgs. 30 marzo 2001, n. 165 e ss.mm.ii.;

VISTA la legge regionale 4 febbraio 1997, n. 7 e ss.mm.ii.;

VISTA la deliberazione di Giunta regionale n. 1974 del 7.12.2020;

VISTO il decreto del Presidente della Giunta regionale n. 22 del 22.01.2021;

VISTA la deliberazione di Giunta regionale n. 1289 del 28.07.2021;

VISTA la deliberazione di Giunta regionale n. 1576 del 30.09.2021;

VISTA la deliberazione di Giunta regionale n. 1734 del 28/10/2021;

VISTO l'art. 32 della legge n. 69/2009, che prevede l'obbligo di sostituire la pubblicazione tradizionale all'Albo ufficiale con la pubblicazione di documenti digitali sui siti informatici;

VISTO il d lgs. 196/2003 "Codice in materia di protezione dei dati personali" e ss.mm.ii. e il Regolamento UE 2016/679.

Sulla base dell'istruttoria espletata dalla Sezione Farmaci, Dispositivi Medici e Assistenza Integrativa, di seguito riportata

Premesso che:

l'art. 6 della L. 362 dell'8.11.91, prevede che nelle stazioni di soggiorno, cura e turismo e nelle località climatiche, balneari o termali o comunque d'interesse turistico con popolazione inferiore ai 12.500 abitanti, le Regioni possono autorizzare, in aggiunta alle farmacie esistenti, l'apertura stagionale di dispensari farmaceutici, tenendo conto della media giornaliera delle presenze annuali rilevate dalle Agenzie Regionali per il Turismo.

Con deliberazione della Giunta Regionale n. 547 del 18.5.99, pubblicata sul BURP n. 59 del 7.6.99, sono stati emanati i criteri di massima necessari per consentire l'apertura dei suddetti dispensari stagionali, con la precisazione che, in caso di prima autorizzazione è necessario acquisire oltre al parere delle Agenzie Regionali per il Turismo, la deliberazione di Giunta Municipale del Comune richiedente, mentre nei casi di rinnovo autorizzativo, è sufficiente la richiesta sindacale accompagnata comunque dal parere della Agenzia Regionale per il Turismo competente per territorio.

Con nota prot. n. AOO/197/0215 del 25.01.2022, la scrivente Sezione ha indicato a tutti gli enti interessati le procedure previste dalla normativa vigente in materia circa il rilascio delle autorizzazioni per l'apertura dei dispensari stagionali sia per quelli di nuova istituzione e sia per quelli da rinnovare, precisando le modalità di affidamento dei presidi stagionali da parte dei Sindaci.

La ASL Bari con nota protocollo n. 59438 del 4.05.2022, ha trasmesso ha trasmesso la documentazione con la quale i Sindaci dei Comuni di Castellana Grotte e Mola di Bari chiedono il rinnovo autorizzativo per l'apertura dei dispensari farmaceutici stagionali nella rispettive località di Grotte di Castellana e Cozze nonché la nota dell'Agenzia Regionale del Turismo – Puglia Promozione della provincia di Bari, con la quale è comunicata la media giornaliera delle presenze per dette località turistiche.

L'affidamento di detti dispensari dovrà essere effettuato secondo quanto stabilito dalla legge 362/91 e s.m.i., anche alla luce di quanto disposto dalla Sentenza del Consiglio di Stato n. 1754/06.

I citati dispensari farmaceutici stagionali saranno sottoposti a verifica ispettiva da parte della ASL Bari, territorialmente competente che trasmetterà copia del relativo verbale di ispezione alla Sezione Farmaci, Dispositivi Medici e Assistenza Integrativa della Regione Puglia;

Si propone pertanto di:

- **rinnovare** per l'anno 2022, ai sensi dell'art. 6 della legge 362/91 e s.m.i. ed in applicazione della deliberazione di Giunta Regionale n. 547 del 18.5.99, pubblicata sul BURP n. 59 del 7.6.1999, l'autorizzazione all'apertura dei dispensari farmaceutici stagionali nelle località turistiche sottoelencate comprese nel territorio della ASL Bari, dal 15 giugno al 15 settembre 2022:

  - Comune di Castellana Grotte - località Grotte di Castellana;
  - Comune di Mola di Bari - località Cozze;

- **dare mandato** alla ASL Bari di effettuare le opportune visite ispettive al fine di verificare la rispondenza dei suddetti esercizi stagionali ai requisiti igienico-sanitario e funzionali, con l'obbligo di trasmettere alla Sezione Farmaci, Dispositivi Medici e Assistenza Integrativa copia del relativo verbale d'ispezione;

- **dare mandato** alla ASL Bari di notificare il presente provvedimento ai Sindaci dei comuni interessati;

- **dare atto che** l'affidamento della gestione dei dispensari farmaceutici stagionali nelle località di cui sopra sarà effettuato da parte dei Sindaci dei comuni interessati secondo la normativa vigente richiamata in narrativa.

Verifica ai sensi del d.lgs. 196/03 e ss.mm.ii. e del Reg. UE/- Garanzie alla riservatezza

La pubblicazione dell'atto all'albo, salve le garanzie previste dalla legge 241/90 in tema di accesso ai documenti amministrativi, avviene nel rispetto della tutela alla riservatezza dei cittadini, secondo quanto disposto dalla normativa nazionale e comunitaria in materia di protezione dei dati personali, nonché dal vigente regolamento regionale n. 5/2006 per il trattamento dei dati sensibili e giudiziari.

Ai fini della pubblicità legale, l'atto destinato alla pubblicazione è redatto in modo da evitare la diffusione di dati personali identificativi non necessari ovvero il riferimento a dati sensibili; qualora tali dati fossero indispensabili per l'adozione dell'atto, essi sono trasferiti in documenti separati, esplicitamente richiamati.

ADEMPIMENTI CONTABILI AI SENSI del d. lgs. 118/2011 e ss.mm.ii.

Si dichiara che il presente provvedimento non comporta alcun mutamento qualitativo e quantitativo di entrata o di spesa né a carico del bilancio regionale né a carico degli Enti per i cui debiti i creditori potrebbero rivalersi sulla Regione e che è escluso ogni ulteriore onere aggiuntivo rispetto a quelli già autorizzati a valere sullo stanziamento previsto dal bilancio regionale.

- Sulla base delle risultanze istruttorie come innanzi illustrate che ritiene di condividere;
- vista la sottoscrizione posta in calce al presente provvedimento;
- ritenuto di dover provvedere in merito;

DETERMINA

- Di **rinnovare** per l'anno 2022, ai sensi dell'art. 6 della legge 362/91 e s.m.i. ed in applicazione della deliberazione di Giunta Regionale n. 547 del 18.5.99, pubblicata sul BURP n. 59 del 7.6.1999,

l'autorizzazione all'apertura dei dispensari farmaceutici stagionali nelle località turistiche sottoelencate comprese nel territorio della ASL Bari, dal 15 giugno al 15 settembre 2022:

- Comune di Castellana Grotte - località Grotte di Castellana;
- Comune di Mola di Bari - località Cozze.

- Di **dare mandato** alla ASL Bari di effettuare le opportune visite ispettive al fine di verificare la rispondenza dei suddetti esercizi stagionali ai requisiti igienico-sanitario e funzionali, con l'obbligo di trasmettere alla Sezione Farmaci, Dispositivi Medici e Assistenza Integrativa copia del relativo verbale d'ispezione.

- Di **dare mandato** alla ASL Bari di notificare il presente provvedimento ai Sindaci dei comuni interessati.

- Di **dare atto che** l'affidamento della gestione dei dispensari farmaceutici stagionali nelle località di cui sopra sarà effettuato da parte dei Sindaci dei comuni interessati secondo la normativa vigente richiamata in narrativa.

- Di **disporre** la pubblicazione della presente determinazione sul BURP.

Il presente provvedimento:

a) sarà pubblicato all'albo telematico della Regione Puglia ai fini della pubblicità legale;
b) sarà pubblicato nel Bollettino Ufficiale della Regione Puglia;
c) sarà trasmesso in copia conforme all'originale alla Segreteria della Giunta Regionale;
d) sarà disponibile nel sito ufficiale della Regione Puglia www.regione.puglia.it;
e) il presente atto, composto da n. 4 facciate, è adottato in un unico originale;
f) sarà notificato alla ASL BA.

Il Dirigente della Sezione
dott. Paolo Stella

DETERMINAZIONE DEL DIRIGENTE SEZIONE FARMACI, DISPOSITIVI MEDICI E ASSISTENZA INTEGRATIVA 10 maggio 2022, n. 46

Rinnovo autorizzativo all'apertura dei dispensari farmaceutici stagionali nei comuni di pertinenza della ASL Foggia, ai sensi della L. 362/91, art. 6. Stagione estiva 2022.

Il DIRIGENTE della SEZIONE FARMACI, DISPOSITIVI MEDICI E ASSISTENZA INTEGRATIVA

VISTO il d. lgs. 30 marzo 2001, n. 165 e ss.mm.ii.;

VISTA la legge regionale 4 febbraio 1997, n. 7 e ss.mm.ii.;

VISTA la deliberazione di Giunta regionale n. 1974 del 7.12.2020;

VISTO il decreto del Presidente della Giunta regionale n. 22 del 22.01.2021;

VISTA la deliberazione di Giunta regionale n. 1289 del 28.07.2021;

VISTA la deliberazione di Giunta regionale n. 1576 del 30.09.2021;

VISTA la deliberazione di Giunta regionale n. 1734 del 28/10/2021;

VISTO l'art. 32 della legge n. 69/2009, che prevede l'obbligo di sostituire la pubblicazione tradizionale all'Albo ufficiale con la pubblicazione di documenti digitali sui siti informatici;

VISTO il d lgs. 196/2003 "Codice in materia di protezione dei dati personali" e ss.mm.ii. e il Regolamento UE 2016/679.

Sulla base dell'istruttoria espletata dalla Sezione Farmaci, Dispositivi Medici e Assistenza Integrativa, di seguito riportata

Premesso che:

l'art. 6 della L. 362 dell'8.11.91, prevede che nelle stazioni di soggiorno, cura e turismo e nelle località climatiche, balneari o termali o comunque d'interesse turistico con popolazione inferiore ai 12.500 abitanti, le Regioni possono autorizzare, in aggiunta alle farmacie esistenti, l'apertura stagionale di dispensari farmaceutici, tenendo conto della media giornaliera delle presenze annuali rilevate dalle Agenzie Regionali per il Turismo.

Con deliberazione della Giunta Regionale n. 547 del 18.5.99, pubblicata sul BURP n. 59 del 7.6.99, sono stati emanati i criteri di massima necessari per consentire l'apertura dei suddetti dispensari stagionali, con la precisazione che, in caso di prima autorizzazione è necessario acquisire oltre al parere delle Agenzie Regionali per il Turismo, la deliberazione di Giunta Municipale del Comune richiedente, mentre nei casi di rinnovo autorizzativo, è sufficiente la richiesta sindacale accompagnata comunque dal parere della Agenzia Regionale per il Turismo competente per territorio.

Con nota prot. n. AOO/197/0215 del 25.01.2022, la scrivente Sezione ha indicato a tutti gli enti interessati le procedure previste dalla normativa vigente in materia circa il rilascio delle autorizzazioni per l'apertura dei dispensari stagionali sia per quelli di nuova istituzione e sia per quelli da rinnovare, precisando le modalità di affidamento dei presidi stagionali da parte dei Sindaci.

La ASL Foggia con nota protocollo n. 43992 del 26.04.2022, ha trasmesso la nota dell'Agenzia Regionale del Turismo – Puglia Promozione della provincia di Foggia, con la quale è comunicata la media giornaliera delle presenze per dette località turistiche nonchè la documentazione con la quale i Sindaci dei Comuni di Lesina, Rodi Garganico, Vieste e Manfredonia richiedono il rinnovo autorizzativo per l'apertura dei dispensari farmaceutici stagionali nelle località di propria pertinenza di seguito specificate in Tabella 1.

Tabella 1

Comune	Località dispensario stagionale
LESINA	Marina di Lesina
RODI GARGANICO	Lido del Sole
VIESTE	Santa Lucia
MANFREDONIA	Ippocampo

L'affidamento di detti dispensari dovrà essere effettuato secondo quanto stabilito dalla legge 362/91 e ss.mm. ii., anche alla luce di quanto disposto dalla Sentenza del Consiglio di Stato n. 1754/06.

I citati dispensari farmaceutici stagionali saranno sottoposti a verifica ispettiva da parte della ASL Foggia, territorialmente competente che trasmetterà copia del relativo verbale di ispezione alla Sezione Farmaci, Dispositivi Medici e Assistenza Integrativa della Regione Puglia;

Si propone pertanto di:

- **rinnovare** per l'anno 2022, ai sensi dell'art. 6 della legge 362/91 e s.m.i. ed in applicazione della deliberazione di Giunta Regionale n. 547 del 18.5.99, pubblicata sul BURP n. 59 del 7.6.1999, l'autorizzazione all'apertura dei dispensari farmaceutici stagionali nelle località turistiche sopra elencate in Tab. 1, comprese nel territorio della ASL Foggia, dal 15 giugno al 15 settembre 2022
- **dare mandato** alla ASL Foggia di effettuare le opportune visite ispettive al fine di verificare la rispondenza dei suddetti esercizi stagionali ai requisiti igienico-sanitario e funzionali, e di trasmettere alla Sezione Farmaci, Dispositivi Medici e Assistenza Integrativa copia del relativo verbale d'ispezione;
- **dare mandato** alla ASL Foggia di notificare il presente provvedimento ai Sindaci dei comuni interessati;
- **dare atto che** l'affidamento della gestione dei dispensari farmaceutici stagionali nelle località di cui sopra sarà effettuato da parte dei Sindaci dei comuni interessati secondo la normativa vigente richiamata in narrativa.

Verifica ai sensi del d.lgs. 196/03 e ss.mm.ii. e del Reg. UE/- Garanzie alla riservatezza

La pubblicazione dell'atto all'albo, salve le garanzie previste dalla legge 241/90 in tema di accesso ai documenti amministrativi, avviene nel rispetto della tutela alla riservatezza dei cittadini, secondo quanto disposto dalla normativa nazionale e comunitaria in materia di protezione dei dati personali, nonché dal vigente regolamento regionale n. 5/2006 per il trattamento dei dati sensibili e giudiziari.

Ai fini della pubblicità legale, l'atto destinato alla pubblicazione è redatto in modo da evitare la diffusione di dati personali identificativi non necessari ovvero il riferimento a dati sensibili; qualora tali dati fossero indispensabili per l'adozione dell'atto, essi sono trasferiti in documenti separati, esplicitamente richiamati.

ADEMPIMENTI CONTABILI AI SENSI del d. lgs. 118/2011 e ss.mm.ii.

Si dichiara che il presente provvedimento non comporta alcun mutamento qualitativo e quantitativo di entrata o di spesa né a carico del bilancio regionale né a carico degli Enti per i cui debiti i creditori potrebbero rivalersi sulla Regione e che è escluso ogni ulteriore onere aggiuntivo rispetto a quelli già autorizzati a valere sullo stanziamento previsto dal bilancio regionale.

- Sulla base delle risultanze istruttorie come innanzi illustrate che ritiene di condividere;
- vista la sottoscrizione posta in calce al presente provvedimento;
- ritenuto di dover provvedere in merito;

DETERMINA

- Di **rinnovare** per l'anno 2022, ai sensi dell'art. 6 della legge 362/91 e s.m.i. ed in applicazione

della deliberazione di Giunta Regionale n. 547 del 18.5.99, pubblicata sul BURP n. 59 del 7.6.1999, l'autorizzazione all'apertura dei dispensari farmaceutici stagionali nelle località turistiche sopra elencate in Tab. 1, comprese nel territorio della ASL Foggia, dal 15 giugno al 15 settembre 2022

- Di **dare mandato** alla ASL Foggia di effettuare le opportune visite ispettive al fine di verificare la rispondenza dei suddetti esercizi stagionali ai requisiti igienico-sanitario e funzionali, e di trasmettere alla Sezione Farmaci, Dispositivi Medici e Assistenza Integrativa copia del relativo verbale d'ispezione;
- Di **dare mandato** alla ASL Foggia di notificare il presente provvedimento ai Sindaci dei comuni interessati;
- Di **dare atto che** l'affidamento della gestione dei dispensari farmaceutici stagionali nelle località di cui sopra sarà effettuato da parte dei Sindaci dei comuni interessati secondo la normativa vigente richiamata in narrativa.

Il presente provvedimento:

a) sarà pubblicato all'albo telematico della Regione Puglia ai fini della pubblicità legale;
b) sarà pubblicato nel Bollettino Ufficiale della Regione Puglia;
c) sarà trasmesso in copia conforme all'originale alla Segreteria della Giunta Regionale;
d) sarà disponibile nel sito ufficiale della Regione Puglia www.regione.puglia.it;
e) il presente atto, composto da n. 4 facciate, è adottato in un unico originale;
f) sarà notificato alla ASL FG.

Il Dirigente della Sezione
dott. Paolo Stella

DETERMINAZIONE DEL DIRIGENTE SEZIONE FARMACI, DISPOSITIVI MEDICI E ASSISTENZA INTEGRATIVA 10 maggio 2022, n. 47

D. Lgs 219/06 art. 112-quater. Vendita online di medicinali senza obbligo di prescrizione (SOP e OTC) - Autorizzazione alla "Farmacia Suriano Teresa" - Lucera (FG).

Il DIRIGENTE della SEZIONE FARMACI, DISPOSITIVI MEDICI E ASSISTENZA INTEGRATIVA

VISTO il d. lgs. 30 marzo 2001, n. 165 e ss.mm.ii.;

VISTA la legge regionale 4 febbraio 1997, n. 7 e ss.mm.ii.;

VISTA la deliberazione di Giunta regionale n. 1974 del 7.12.2020;

VISTO il decreto del Presidente della Giunta regionale n. 22 del 22.01.2021;

VISTA la deliberazione di Giunta regionale n. 1289 del 28.07.2021;

VISTA la deliberazione di Giunta regionale n. 1576 del 30.09.2021;

VISTA la deliberazione di Giunta regionale n. 1734 del 28/10/2021;

VISTO l'art. 32 della legge n. 69/2009, che prevede l'obbligo di sostituire la pubblicazione tradizionale all'Albo ufficiale con la pubblicazione di documenti digitali sui siti informatici;

VISTO il d lgs. 196/2003 "Codice in materia di protezione dei dati personali" e ss.mm.ii. e il Regolamento UE 2016/679.

Sulla base dell'istruttoria espletata dalla Sezione Farmaci, Dispositivi Medici e Assistenza Integrativa, di seguito riportata

Premesso che:

il decreto legislativo n. 17 del 19 febbraio 2014, all'art. 3 introduce e regola l'attività di vendita a distanza (*online*) di medicinali non soggetti a prescrizione medica (SOP), farmaci da banco (OTC) e di automedicazione, modificando il decreto legislativo n. 219 del 24 aprile 2006;

il D. Lgs 17 del 2014 riserva l'attività di vendita *online* alle farmacie aperte al pubblico e agli esercizi commerciali di vicinato, di medie e grandi strutture, così come definite dalla Legge n. 248 del 4 agosto 2006;

il comma 3 dell'art. 112-quater del D.Lgs n.219 del 2006, introdotto dal D. Lgs 17 del 2014 prevede che la Regione rilasci autorizzazione alle farmacie ed esercizi commerciali di propria competenza sulla base di una specifica richiesta che contenga:
- denominazione, partita IVA e indirizzo completo del sito logistico;
- data d'inizio dell'attività di vendita *online* al pubblico dei medicinali SOP e OTC;
- indirizzo del sito web utilizzato e informazioni pertinenti necessarie per identificare il sito;

il Regolamento di Esecuzione (UE) n. 699 del 24 giugno 2014 della direttiva 2011/62/UE, recepito dalla nostra legislazione all'interno del D.Lgs n. 17 del 2014, e direttamente applicabile in tutti gli Stati membri dal 1 luglio 2015, definisce i requisiti tecnici a cui devono attenersi le legislazioni nazionali per contrastare la circolazione e vendita di medicinali falsificati. Lo stesso regolamento individua il modello di logo comune europeo che le farmacie e gli esercizi commerciali dovranno ottenere dal Ministero della Salute ed usare nei loro siti web per effettuare la vendita *online* di farmaci senza obbligo di prescrizione, dopo il rilascio dell'autorizzazione regionale;

il Ministero della Salute, con Decreto del Direttore Generale dei dispositivi medici e del servizio farmaceutico del 06.07.2015, pubblicato sulla GU n. 19 del 25.01.2016, ha definito il disegno del logo identificativo nazionale

di cui al comma 6 dell'art. 112-quater del Decreto Legislativo n. 219/06 e, con circolare del 26.01.2016, ha definito le modalità di iscrizione alla lista nazionale delle farmacie e degli esercizi autorizzati alla vendita *online* e le modalità di richiesta ed ottenimento del logo identificativo nazionale, requisito tecnico indispensabile, che le farmacie e gli esercizi commerciali autorizzati dalla Regione dovranno apporre nelle pagine del sito web destinate alla vendita *online* dei farmaci OTC e SOP;

la Regione Puglia con nota AOO/152/9403 del 2 luglio 2015 informava le ASL di propria competenza, gli ordini professionali interessati e le associazioni di categoria, comunicando le modalità di presentazione della richiesta di autorizzazione alla vendita *online* secondo il D. Lgs 219 del 2006 da sottoporre al Servizio Farmaci, Dispositivi Medici e Assistenza Integrativa esclusivamente tramite posta elettronica certificata;

Visto che il rappresentante legale della "Farmacia Suriano Teresa" sita in Lucera (FG), Via Roma n. 7, ha presentato richiesta di autorizzazione alla vendita *online* iscritta al protocollo con il n. AOO_197/1506 in data 10.05.22, dichiarando che la farmacia ha partita IVA n. 01385620719, che l'indirizzo del sito per la vendita a distanza è www.farmaciasantalfonsolucera.it, registrato e amministrato dalla dottoressa Teresa Suriano; che la data prevista di inizio attività di vendita *online* è l'1.06.2022;

verificata la titolarità della farmacia "Farmacia Suriano Teresa", che risulta convenzionata con il codice univoco del Ministero della Salute 13097;

considerato che la "Farmacia Suriano Teresa" sita in Lucera (FG) in Via Roma n. 7 è in possesso dei requisiti di cui al comma 3 dell'art. 112-quater del D.Lgs n.219 del 2006;

si propone di **autorizzare** la ditta "Farmacia Suriano Teresa" alla vendita *online* di medicinali non soggetti a prescrizione medica (SOP), farmaci da banco (OTC) e di automedicazione secondo quanto stabilito dal D.Lgs n. 219 del 2006.

Verifica ai sensi del d.lgs. 196/03 e ss.mm.ii. e del Reg. UE/- Garanzie alla riservatezza

La pubblicazione dell'atto all'albo, salve le garanzie previste dalla legge 241/90 in tema di accesso ai documenti amministrativi, avviene nel rispetto della tutela alla riservatezza dei cittadini, secondo quanto disposto dalla normativa nazionale e comunitaria in materia di protezione dei dati personali, nonché dal vigente regolamento regionale n. 5/2006 per il trattamento dei dati sensibili e giudiziari.

Ai fini della pubblicità legale, l'atto destinato alla pubblicazione è redatto in modo da evitare la diffusione di dati personali identificativi non necessari ovvero il riferimento a dati sensibili; qualora tali dati fossero indispensabili per l'adozione dell'atto, essi sono trasferiti in documenti separati, esplicitamente richiamati.

ADEMPIMENTI CONTABILI AI SENSI del d. lgs. 118/2011 e ss.mm.ii.

Si dichiara che il presente provvedimento non comporta alcun mutamento qualitativo e quantitativo di entrata o di spesa né a carico del bilancio regionale né a carico degli Enti per i cui debiti i creditori potrebbero rivalersi sulla Regione e che è escluso ogni ulteriore onere aggiuntivo rispetto a quelli già autorizzati a valere sullo stanziamento previsto dal bilancio regionale.

- Sulla base delle risultanze istruttorie come innanzi illustrate che ritiene di condividere;
- vista la sottoscrizione posta in calce al presente provvedimento;
- ritenuto di dover provvedere in merito;

DETERMINA

- di **autorizzare**, ai sensi del D. L.gs n. 219 del 2006, la vendita a distanza di medicinali non soggetti a prescrizione medica (SOP), farmaci da banco (OTC) e di automedicazione da parte della ditta "Farmacia

Suriano Teresa" sita in Lucera (FG), Via Roma n. 7, Codice Univoco n. 13097 per mezzo del sito www.farmaciasantalfonsolucera.it registrato e amministrato dalla dottoressa Teresa Suriano;

- di **subordinare** l'autorizzazione regionale al rilascio, da parte del Ministero della Salute, del logo identificativo nazionale, così come disposto dai commi 5 e 6 dell'art. 112 – quater del D. L.gs n. 219 del 2006;

- di **disporre** che la ASL Foggia competente territorialmente, effettui successive visite ispettive per assicurare il permanere dei requisiti autorizzativi;

- di **disporre** che la "Farmacia Suriano Teresa" comunichi tempestivamente alla Regione Puglia, Sezione Farmaci, Dispositivi Medici e Assistenza Integrativa, eventuali modifiche sostanziali di quanto dichiarato in istanza e comunichi la effettiva data di inizio della vendita on-line, entro e non oltre 30 giorni, pena la revoca del presente provvedimento;

Il presente provvedimento:

a) sarà pubblicato all'albo telematico della Regione Puglia ai fini della pubblicità legale;
b) sarà pubblicato nel Bollettino Ufficiale della Regione Puglia;
c) sarà trasmesso in copia conforme all'originale alla Segreteria della Giunta Regionale;
d) sarà disponibile nel sito ufficiale della Regione Puglia www.regione.puglia.it;
e) il presente atto, composto da n. 4 facciate, è adottato in un unico originale;
f) sarà notificato al Ministero della Salute, alla Ditta "Farmacia Suriano Teresa" e alla ASL FG;

Il Dirigente della Sezione
dott. Paolo Stella

DETERMINAZIONE DEL DIRIGENTE SEZIONE FARMACI, DISPOSITIVI MEDICI E ASSISTENZA INTEGRATIVA 10 maggio 2022, n. 48

Aggiornamento del Prontuario Terapeutico Regionale (versione 27.0). Integrazione D.D n. 151/2017, D.D n. 230/2017, D.D n. 307/2017, D.D n. 415/2017, D.D n. 484/2017, D.D n. 53/2018, D.D n. 155/2018, D.D n. 193/2018, D.D n. 297/2018, D.D n. 10/2019, D.D n. 32/2019, D.D n. 54/2019, D.D n. 73/2019, D.D n. 143/2019, D.D n. 243/2019, D.D n. 22/2020 ,D.D n.153/2020, D.D n.177/2020, D.D n.213/2020, D.D n.278/2020, D.D n.64/2021, D.D n.117/2021, D.D n 146/2021, D.D. n.199/2021, D.D n.03/2022 e D.D n.018/2022.

Il DIRIGENTE della SEZIONE FARMACI DISPOSITIVI MEDICI E ASSISTENZA INTEGRATIVA

VISTO il d. lgs. 30 marzo 2001, n. 165 e s.m.i.

VISTA la legge regionale 4 febbraio 1997, n. 7 e s.m.i.

VISTA la deliberazione di Giunta regionale n. 1974 del 7.12.2020;

VISTO il decreto del Presidente della Giunta regionale n. 22 del 22.01.2021;

VISTA la deliberazione di Giunta regionale n. 1289 del 28.07.2021;

VISTA la deliberazione di Giunta regionale n. 1576 del 30/09/2021 recante: "Conferimento incarichi di direzione delle Sezioni di Dipartimento ai sensi dell'art. 22, comma 2, del decreto del Presidente della Giunta regionale 22 gennaio 2021 n. 22." .

VISTA la deliberazione di Giunta regionale n. 1734 del 28/10/2021 recante: " Decreto del Presidente della Giunta regionale 22 gennaio 2021, n. 22 "Modello Organizzativo Maia 2.0". Atto di indirizzo al Direttore del Dipartimento Personale ed Organizzazione per la ulteriore proroga degli incarichi di direzione in essere dei Servizi delle strutture della Giunta regionale.".

VISTO l'art. 32 della legge n. 69/2009, che prevede l'obbligo di sostituire la pubblicazione tradizionale all'Albo ufficiale con la pubblicazione di documenti digitali sui siti informatici;

VISTO il dlgs. 196/2003 "Codice in materia di protezione dei dati personali" e smi ed il Regolamento UE 2016/679.

Sulla base dell'istruttoria espletata dalla Sezione Farmaci, Dispositivi Medici e Assistenza Integrativa, di seguito riportata.

Premesso che:

- Con la DGR n. 984/2016 la Giunta regionale ha disposto, di concerto con l' istituzione della Commissione Tecnica regionale farmaci, la creazione del Prontuario Terapeutico Regionale (PTR), in alternativa al Prontuario Terapeutico Ospedaliero Regionale (PTOR), che deve, comunque, essere inteso come uno strumento di governo della spesa farmaceutica ospedaliera e della relativa continuità terapeutica, con particolare riferimento all'appropriatezza e alla aderenza alla terapia successivamente alle dimissioni del paziente e presa in carico da parte del MMG e PLS.
- Con la D.G.R. n. 984/2016, la Giunta regionale ha previsto l'abolizione dei Prontuari Terapeutici Ospedalieri/Aziendali, anche in considerazione delle disposizioni adottate dalla Giunta regionale con provvedimento n. 2256/2015 e s.m.i "Razionalizzazione degli acquisti sanitari. Abrogazione deliberazione n. 1391/2012, modifica DGR n. 2356 del 18/11/2014. Disposizioni", con la quale viene, tra l'altro, individuata la Azienda Sanitaria capofila preposta all'acquisto centralizzato di Farmaci e Dispositivi Medici per le strutture sanitarie per il tramite del soggetto aggregatore.
- La DGR n. 984/2016 definisce inoltre il PTR quale strumento dinamico sottoposto a periodico aggiornamento da parte della Commissione tecnica regionale farmaci, in quanto strumento di governo

clinico, che è vincolante per le prescrizioni, somministrazioni ed erogazioni di farmaci nelle strutture delle Aziende sanitarie, incluse le strutture private convenzionate con il SSR.

- La Giunta regionale, con provvedimento n.1706 del 08.11.2016, ha individuato i componenti della Commissione Tecnica Regionale Farmaci, istituita con DGR n. 984/2016, ed ha disposto, tra l'altro, che la Commissione entro un mese dal suo insediamento proponga al Dirigente della Sezione Risorse Strumentali e Tecnologiche le modalità di funzionamento della stessa ed i compiti della Segreteria Scientifica – Amministrativa da approvare con Atto Dirigenziale.
- Con Determinazione Dirigenziale n. 4/2017 è stato approvato il documento recante Modalità di funzionamento della Commissione Tecnica Regionale Farmaci (CTRF) istituita con DGR n. 984/2016.
- Con Determinazione Dirigenziale n. 80/2017 avente ad oggetto: "DGR 984/2016 e DGR n. 1706/2016. Approvazione delle modalità di funzionamento della Segreteria Scientifica, sono stati definiti i compiti della segreteria scientifica amministrativa.
- Le indicazioni presenti nel Prontuario non devono essere intese solo come vincoli prescrittivi per i professionisti, ma sempre più come uno strumento per orientare la pratica clinica verso un comportamento basato sulle evidenze scientifiche secondo i principi fondati su prove di efficacia e sicurezza.
- Il PTR deve contenere per ogni principio attivo in genere le seguenti indicazioni, ove applicabili:
  a) via di somministrazione, classe di rimborsabilità, PT AIFA ed eventuali limiti di utilizzo in ambito ospedaliero o prescrittivo per le altre sezioni del PTR;
  b) note limitative AIFA o regionali, PT AIFA o regionale, scheda di monitoraggio;
  c) documenti di indirizzo raccomandazioni d'uso, PDTA;
  d) valutazione sintetica della CTRF.

- A fronte delle valutazioni medio tempore espresse dalla CTRF nelle varie sedute le cui risultanze sono verbalizzate agli atti del Servizio, con Determinazioni Dirigenziali n.151/2017, n.230/2017, n.307/2017, n.415/2017, n.484/2017, n.53/2018, n.155/2018, n. 193/2018, n. 297/2018, n.10/2019, n. 32/2019, n 54/2019, n. 73/2019 n. 143/2019, n.243/2019,n.22/2020,n.153/2020, n.177/2020, n.213/2020, n.278/2020, n.64/2021, n.117/2021, n.146/2021 n 199/2021, n. 03/2022 e n. 018/2022 sono state approvate rispettivamente le versioni 1.0, 2.0, 3.0, 4.0, 5.0, 6.0, 7.0, 8.0, 9.0, 10.0, 11.0, 12.0, 13.0, 14.0, 15.0,16.0, 17.0,18.0,19.0, 20.0, 21.0, 22.0 , 23.0 , 24.0, 25.0 e 26.0.

Considerato che:

- medio tempore, l'emergenza epidemiologica derivante dalla diffusione del virus COVID-19 ha impattato in maniera rilevante sulla vita di tutti i cittadini, con particolare riferimento agli operatori sanitari, impegnati nella gestione quotidiana delle urgenze ed obbligati ad una rideterminazione programmatica delle priorità in ambito lavorativo;
- con D.D. n. 4/2017 è stato approvato il documento recate *"Commissione Tecnica Regionale Farmaci di cui alla D.G.R. 984/2016 – Modalità di Funzionamento"* secondo il quale, al paragrafo 3, è previsto *"in caso in cui, per particolari ed eccezionali esigenze cliniche è richiesta una valutazione urgente di una specialità medicinale e, tecnicamente si è nell'impossibilità di convocare la CTRF, a seguito di istruttoria effettuata da parte della segreteria scientifica, la valutazione può essere espressa da parte dei componenti della Commissione anche a mezzo di posta elettronica";*
- nel periodo caratterizzato dall'emergenza COVID-19 e nelle successive fasi della graduale riattivazione delle attività del SSR, la Commissione Tecnica Regionale Farmaci, ha comunque continuato a svolgere la propria attività valutativa sui farmaci sia mediante l'utilizzo di strumenti telematici che a mezzo di posta elettronica.

Preso atto:

- dei pareri espressi dalla CTRF, sia a mezzo di posta elettronica in data 31 marzo 2022 e 06 aprile 2022 sia nel corso della riunione tenutasi in videoconferenza (VDC) in data 06 aprile 2022, sui farmaci in valutazione, le cui risultanze sono verbalizzate agli atti della Sezione.

Ritenuto pertanto necessario

- sulla base delle valutazioni espresse dalla CTRF, provvedere ad aggiornare il Prontuario Terapeutico Regionale (PTR).

Per tutto quanto sopra esposto, si rende necessario procedere all'approvazione della versione 27.0 del Prontuario Terapeutico Regionale (PTR) di cui all'allegato A, comprensivo delle Sezioni "Farmaci", "Radiofarmaci Diagnostici - Terapeutici" e "Antidoti", oltre che dello Allegato B, quali parti integranti e sostanziali del presente provvedimento, in sostituzione della precedente versione 26.0 del PTR.

VERIFICA AI SENSI DEL d.lgs. 196/03 e ss.mm.ii. e del Reg. UE - Garanzie alla riservatezza

La pubblicazione dell'atto all'albo, salve le garanzie previste dalla legge 241/90 in tema di accesso ai documenti amministrativi, avviene nel rispetto della tutela alla riservatezza dei cittadini, secondo quanto disposto dal d.lgs. 196/03 in materia di protezione dei dati personali, nonché dal vigente regolamento regionale n.5/2006 per il trattamento dei dati sensibili e giudiziari.
Ai fini della pubblicità legale, l'atto destinato alla pubblicazione è redatto in modo da evitare la diffusione di dati personali identificativi non necessari ovvero il riferimento a dati sensibili; qualora tali dati fossero indispensabili per l'adozione dell'atto, essi sono trasferiti in documenti separati, esplicitamente richiamati.

ADEMPIMENTI CONTABILI ai sensi della L.R. n.28/2001 e s.m.i.

Si dichiara che il presente provvedimento non comporta alcun mutamento qualitativo e quantitativo di entrata o di spesa né a carico del bilancio regionale né a carico degli Enti per i cui debiti i creditori potrebbero rivalersi sulla Regione e che è escluso ogni ulteriore onere aggiuntivo rispetto a quelli già autorizzati a valere sullo stanziamento previsto dal bilancio regionale.

- Sulla base delle risultanze istruttorie come innanzi illustrate;
- vista la sottoscrizione in calce al presente provvedimento;
- ritenuto di dover provvedere in merito;

DETERMINA

1. Di **prendere atto** dei pareri espressi dalla CTRF, sia a mezzo di posta elettronica in data 31 marzo 2022 e 06 aprile 2022 sia nel corso della riunione tenutasi in videoconferenza (VDC) in data 06 aprile 2022, sui farmaci in valutazione, le cui risultanze sono verbalizzate agli atti della Sezione.
2. Di **approvare** la versione 27.0 del Prontuario Terapeutico Regionale (PTR) di cui all'allegato A, comprensivo delle Sezioni "Farmaci", "Radiofarmaci Diagnostici - Terapeutici" e "Antidoti", oltre che dell' Allegato B, quali parti integranti e sostanziali del presente provvedimento, in sostituzione della precedente versione 26.0 del PTR.
3. Di **dare atto** che il suddetto PTR è suscettibile di ulteriori modifiche ed integrazioni, sulla base dei prossimi lavori della CTRF.
4. Di **dare atto** che, ai sensi di quanto previsto dall'art. 10 del d.l. 158/2012 convertito dalla Legge 8 novembre 2012, n. 189, i nuovi farmaci, la cui immissione in commercio sia successiva al presente provvedimento, per i quali la Commissione consultiva tecnico-scientifica dell'AIFA, abbia stabilito il requisito della innovatività terapeutica, *"…devono essere resi immediatamente disponibili agli assistiti, anche senza il formale inserimento nei prontuari terapeutici ospedalieri regionali…"*.

5. Di **dare atto** che, ai sensi di quanto previsto dall'art.5, comma 3, della legge 10 novembre 2021 n. 175, i farmaci di fascia A o H prescritti per l'assistenza dei pazienti affetti da malattia rara, la cui immissione in commercio sia successiva al presente provvedimento, *"…nelle more dei periodici aggiornamenti per il loro inserimento nei prontuari terapeutici ospedalieri o in altri elenchi analoghi predisposti dalle competenti autorità regionali o locali ai sensi dell'articolo 10, comma 5, del decreto-legge 13 settembre 2012, n. 158, convertito, con modificazioni, dalla legge 8 novembre 2012, n. 189, sono resi comunque disponibili…".*
6. Di **dare atto** che relativamente a farmaci già inseriti nel PTR eventuali aggiornamenti delle schede tecniche effettuate dall'AIFA sono immediatamente applicabili nelle more dell'aggiornamento del PTR.
7. Di **disporre** la pubblicazione sul Bollettino Ufficiale della Regione Puglia.

Il presente provvedimento:

a) sarà trasmesso all'albo telematico della Regione Puglia ai fini della pubblicità legale;
b) sarà pubblicato nel Bollettino Ufficiale della Regione Puglia;
c) sarà trasmesso in copia conforme all'originale alla Segreteria della Giunta Regionale;
d) sarà disponibile nel sito ufficiale della Regione Puglia: www.regione.puglia.it;
e) sarà notificato al Soggetto Aggregatore regionale, alla ASL BA capofila per i consequenziali adempimenti in materia di gare farmaci e gas medicali ed alle altre Aziende pubbliche del SSR;
f) è immediatamente esecutivo.

Il presente provvedimento, si compone di n. 5 pagine, oltre un allegato "A" di 88 pagine e un allegato "B" di 01 pagine;

Il Dirigente della Sezione
(dott. Paolo Stella)

Allegato "A"

REGIONE PUGLIA

DIPARTIMENTO PROMOZIONE DELLA SALUTE E DEL BENESSERE ANIMALE

SEZIONE FARMACI DISPOSITIVI MEDICI E ASSISTENZA INTEGRATIVA

COMMISSIONE TERAPEUTICA REGIONALE DEL FARMACO

PRONTUARIO TERAPEUTICO REGIONALE

Segreteria Scientifica- PTR versione 27.0

SEZIONE FARMACI
SEZIONE RADIOFARMACEUTICI
SEZIONE ANTIDOTI

Il Presente Allegato si compone di n.88 Pagine
Il Dirigente della Sezione Farmaci, Dispositivi Medici e Asssistenza Integrativa.
Dott. Paolo Stella

Documento firmato da:
Paolo Stella
10.05.2022
13:48:36 UTC

PRONTUARIO TERAPEUTICO REGIONALE (PTR) PUGLIA Versione 27.0								
SEZIONE FARMACI								
Codice ATC	Descrizione	Forma Farmaceutica	Classe SSN	Nota AIFA	Ricetta	PHT	PT/WEB-BASED	Note
A	**APPARATO GASTROINTESTINALE E METABOLISMO.**							
A01	**Stomatologici**							
A01A	**Stomatologici**							
A01AB	**Antiinfettivi e antisettici per il trattamento orale.**							
A01AB03	CLOREXIDINA	COLLUT	C		OTC			
A01AB09	MICONAZOLO	GEL OS	C		SOP			
A02	**Disturbi correlati alla secrezione acida**							
A02A	**Antiacidi**							
A02AD	**Associazioni e complessi fra composti di Al, Ca eMg.**							
A02AD02	MAGALDRATO	CPR , SOSP	A		RR			
A02AH	SODIO BICARBONATO	CPR	C		SOP			
A02B	**Farmaci per il trattamento dell'ulcera peptica e della malattia da refuso gastroesofageo**							
A02BA	**Antagonisti dei recettori H2**							
A02BA03	FAMOTIDINA	CPR	A	48	RR			
A02BA04	NIZATIDINA	CPS	A		RR			
A02BB	**Prostaglandine**							
A02BB01	MISOPROSTOLO	CPR	A	1	RNR			
A02BC	**Inibitori della pompa acida**							
A02BC01	OMEPRAZOLO	CPS	A	1,48	RR			
A02BC01	OMEPRAZOLO	EV	H	1,48	OSP			La forma ev. e' utilizzabile quando non e' possibile avvalersi della formulazione orale
A02BC02	PANTOPRAZOLO	CPR	A	1,48	RR			
A02BC02	PANTOPRAZOLO	EV	H	1,48	OSP			La forma ev. e' utilizzabile quando non e' possibile avvalersi della formulazione orale
A02BC03	LANSOPRAZOLO	CPS	A	1,48	RR			
A02BC04	RABEPRAZOLO	CPR	A	48	RR			
A02BC05	ESOMEPRAZOLO	CPS , CPR	A	1,48	RR			
A02BC05	ESOMEPRAZOLO	EV	H	1,48	OSP			La forma ev. e' utilizzabile quando non e' possibile utilizzare la formulazione orale
AO2BX	**Altri farmaci per il trattamento dell'ulcera peptica e della malattia da refuso gastroesofageo**							
A02BX02	SUCRALFATO	CPR , BUST	A		RR			
A02BX13	ACIDO ALGINICO	SOSP OS	A		RR			Solo in pazienti pediatrici
A03	**Disturbi funzionali gastrointestinali**							
A03A	**Disturbi funzionali gastrointestinali**							
A03AA	**Anticolinergici sintetici, esteri con gruppi aminici terziari.**							
A03AA05	TRIMEBUTINA MALEATO	EV,IM,CPS	C		RR			
A03AD01	PAPAVERINA CLORIDRATO	SOLUZ.INIETT.	C		OSP			
A03AX	**Altri farmaci per i disturbi funzionali gastrointestinali.**							
A03AX12	FLOROGLUCINOLO	EV,IM	A		RR			

A03AX13	DIMETICONE	CPR , GTT.	C		SOP			
A03B	**Belladonna e derivati non associati**							
A03BA	**Alcaloidi della belladonna amine terziarie**							
A03BA01	ATROPINA	EV,IM,SC	A		RRL			
A03BA01	ATROPINA SOLFATO SENZA SODIO METABISOLFITO	FL	A		RRL			
A03BB	**Alcaloidi della belladonna, semisintetici, composti amminici quaternari**							
A03BB01	BUTILSCOPOLAMINA	IM,IV	A		RR			
AO3C	**Antispastici in associazione con psicolettici**							
A03CA	**Anticolinergici sintetici in associazione con psicolettici**							
A03F	**Procinetici**							
A03FA	**Procinetici.**							
A03FA01	METOCLOPRAMIDE	CPR	A		RR			
A03FA01	METOCLOPRAMIDE	IM , EV	A		RR			
A03FA03	DOMPERIDONE	CPR	C		RR			
A03FA05	ALIZAPRIDE	EV,IM	A		RR			
A04	**Antiemetici e antinausea**							
A04A	**Antiemetici e antinausea**							
A04AA	**Antagonisti della serotonina (5HT3)**							
A04AA01	ONDANSETRONE CLOR DIIDRATO	INIETT	H		OSP			
A04AA01	ONDANSETRONE	EV,IM,CPR	A		RR			
A04AA02	GRANISETRON	EV,IM	H		OSP			
A04AA02	GRANISETRON	EV,IM,CPR	A		RR			
A04AA05	PALONOSETRONE	EV	H		OSP			in caso di utilizzo, è necessario adottare idonei strumenti di monitoraggio per verificare se il trattamento evita il ricorso aggiuntivo ad altri antiemetici in assenza di protocolli clinici specifici
A04AA55	PALONOSETRON, ASSOCIAZIONI	CPR	H		RRL			
A04AD	**Altri antiemetici**							
A04AD12	APREPITANT	EV	H		OSP			
A04AD12	APREPITANT	CPS , POLV	H		RRL			Solo per pazienti sottoposti a chemioterapia con cisplatino. Scheda monitoraggio nazionale
A05	**Terapia biliare ed epatica**							
A05A	**Terapia biliare**							
A05AA	**Preparati a base di acidi biliari**							
A05AA01	ACIDO CHENODESSOSICOLICO	CPS	A		RNRL	PHT	PT	Malattia rara Cod. es. RCG072
A05AA02	ACIDO URSODESOSSICOLICO	CPR , CPS, SCIR	A	2	RR			
A05AA03	ACIDO COLICO	CPS	H		RNRL			
A05AA04	ACIDO OBETICOLICO	CPR	H		RRL		PT	
A05B	**Terapia epatica, lipotropi**							
A05BA	**Terapia epatica.**							

A05BA	ARGININA CLORIDRATO	FL EV	C		RR			
A06	**Lassativi**							
A06AB	**Lassativi di contatto.**							
A06AB05	OLIO DI RICINO	CPS	C		SOP			
A06AB58	SODIO PICOSOLFATO MAGNESIO OSSIDO LEGGERO ACIDO CITRICO ANIDRO	POLV.	C		RR			
A06AD	**Lassativi ad azione osmotica.**							
A06AD11	LATTULOSIO	SCIR, BUST, SACCO PER SOSP. RETTALE	A		RR			
A06AD12	LATTITOLO	SIR, POLV	A		RR			
A06AD15	MACROGOL 4000	POLV.	C		OTC			
A06AD17	SODIO FOSFATO	BUST	C		RNR			
A06AD65	MACROGOL, ASSOCIAZIONI	BUST	C		RR			
A06AG	**Clismi.**							
A06AG01	SODIO FOSFATO	SOL. RETT.	C		OSP			
A06AH	**Antagonisti dei recettori periferici degli oppioidi**							
A06AH01	METILNALTREXONE BROMURO	SC	A	90	RR			controindicato nei pazienti con occlusione intestinale meccanica o altre condizioni che richiedano un intervento chirurgico all'intestino.
A06AH03	NALOXEGOL OSSALATO	CPR	A	90	RR			
A06AH05	NALDEMEDINA TOSILATO	CPR	A	90	RR			
A06AX	**Altri lassativi.**							
A06AX01	GLICEROLO	SUPP.	C		OTC			
A07	**Antidiarroici, antiinfiammatori e antinfettivi intestinali**							
A07A	**Antidiarroici, antiinfiammatori e antinfettivi intestinali.**							
A07AA	**Antibiotici**							
A07AA02	NISTATINA	SOSP OS	A		RR			
A07AA06	PAROMOMICINA	CPS	A		RR			
A07AA11	RIFAXIMINA	SOSP OS, CPR	A		RR			

A07AA11	RIFAXIMINA	CPR	A		RRL	PHT		Prescrizione medica specialistica. Da utilizzare solo ed esclusivamente per l'indicazione terapeutica "riduzione delle recidive di episodi di encefalopatia epatica conclamata in pazienti di eta' ≥ 18 anni. Nel principale studio registrativo, il 91% dei pazienti ha assunto in concomitanza lattulosio. Si devono tenere in considerazione le Linee-guida ufficiali sull'uso appropriato degli agenti antibatterici."
A07AA12	FIDAXOMICINA	CPR	H		OSP			
A07DA03	LOPERAMIDE CLORIDRATO	CPR	C		RR			
A07E	**Antiinfiammatori intestinali**							
A07EA	**Corticosteroidi ad azione locale**							
A07EA02	IDROCORTISONE	SOL. RETT.	A		RR			
A07EA06	BUDESONIDE	CPS	A		RR			
A07EA06	BUDESONIDE	CPR	A		RRL	PHT		Malatti rara D.G. n.993/2021
A07EA07	BECLOMETASONE	SOL. RETT.	A		RR			
A07EC	**Acido aminosalicilico ed analoghi**							
A07EC01	SULFASALAZINA	CPR	A		RR			
A07EC02	MESALAZINA	CPR, GLISMI, SUPP	A		RR			
A07X	**Altri antidiarroici**							
A07XA	**Altri antidiarroici.**							
A08AB01	ORLISTAT	CPS	C		RR			
A09	**Digestivi, inclusi gli enzimi**							
A09A	**Digestivi, inclusi gli enzimi**							
A09AA	**Preparati a base di enzimi**							
A09AA02	PANCRELIPASI	CPS	A		RR			
A09AA02	PANCRELIPASI	CPS	A		RRL	PHT		Posoligia in base alla gravità dell'insufficineza di enzimi pancreatici, coma da RCP
A10	**Diabete**							
A10A	**Insuline e analoghi**							
A10AB	**Insuline e analoghi per iniezione, ad azione rapida**							
A10AB01	INSULINA (UMANA)	EV,IM,SC	A		RR			
A10AB04	INSULINA LISPRO	SC. EV	A		RR			privilegiare utilizzo farmaco Biosimilare
A10AB05	INSULINA ASPART RAPIDA	SC	A		RR			
A10AB06	INSULINA GLULISINA	SC	A		RR			
A10AC	**Insuline e analoghi per iniezione, ad azione intermedia**							
A10AC01	INSULINA (UMANA)	SC	A		RR			
A10AD	**Insuline ed analoghi per iniezione ad azione intermedia o lunga e ad azione rapida in associazione**							
A10AD01	INSULINA (UMANA)	SC	A		RR			
A10AD04	INSULINA LISPRO	SC	A		RR			

A10AD05	INSULINA ASPART	SC	A		RR			
A10AE	**Insuline ed analoghi per iniezione ad azione lenta**							
A10AE04	INSULINA GLARGINE	SC/ 100U.I./ML e 300U.I./ML	A		RR	PHT		
A10AE04	INSULINA GLARGINE	SC Penna Preriempita	A		RR	PHT		
A10AE05	INSULINA DETEMIR	SC	A		RR	PHT		
A10AE06	INSULINA DEGLUDEC	SC	A		RRL	PHT	PT AIFA	
A10AE54	INSULINA GLARGINE LIXENATIDE	SC (penna pre riempita)	A		RRL	PHT	PT AIFA	A carico SSN solo per pazienti inadeguatamente controllati dalla precedente linea di terapia con insulina basale ed altri ipoglicemizzanti orali, non è riconosciuta rimborsabilità per pazienti naive al trattamento.
A10AE56	INSULINA DEGLUDEC/LIRAGLUTIDE	SC (penna preriempita)	A		RRL	PHT	PT AIFA	
A10B	**Ipoglicemizzanti escluse le insuline**							
A10BA	**Biguanidi**							
A10BA02	METFORMINA	CPR	A		RR			
A10BB	**Sulfoniluree**							
A10BB01	GLIBENCLAMIDE	CPR	A		RR			
A10BB07	GLIPIZIDE	CPR	A		RR			
A10BB09	GLICLAZIDE	CPR	A		RR			
A10BB12	GLIMEPIRIDE	CPR	A		RR			
A10BD	**Associazione di antidiabetici orali**							
A10BD02	METFORMINA E GLIBENCLAMIDE	CPR	A		RR			**"Continuità ospedale territorio"** impiego territoriale. Ai fini della prescrizione si raccomanda di valutare il rapporto costo/efficacia più favorevole.
A10BD05	METFORMINA E PIOGLITAZONE	CPR	A		RR	PHT		**"Continuità ospedale territorio"** impiego territoriale. Ai fini della prescrizione si raccomanda di valutare il rapporto costo/efficacia più favorevole.
A10BD06	GLIMEPIRIDE E PIOGLITAZONE	CPR	A		RR	PHT		**"Continuità ospedale territorio"** impiego territoriale. Ai fini della prescrizione si raccomanda di valutare il rapporto costo/efficacia più favorevole.

A10BD07	METFORMINA E SITAGLIPTIN	CPR	A		RRL	PHT	PT AIFA	**"Continuità ospedale territorio"** impiego territoriale. Ai fini della prescrizione si raccomanda di valutare il rapporto costo/efficacia più favorevole.
A10BD08	METFORMINA E VILDAGLIPTIN	CPR	A		RRL	PHT	PT AIFA	**"Continuità ospedale territorio"** impiego territoriale. Ai fini della prescrizione si raccomanda di valutare il rapporto costo/efficacia più favorevole.
A10BD09	PIOGLITAZONE E ALOGLIPTIN	CPR	A		RRL	PHT	PT AIFA	**"Continuità ospedale territorio"** impiego territoriale. Ai fini della prescrizione si raccomanda di valutare il rapporto costo/efficacia più favorevole.
A10BD10	METFORMINA E SAXAGLIPTIN	CPR	A		RRL	PHT	PT AIFA	**"Continuità ospedale territorio"** impiego territoriale. Ai fini della prescrizione si raccomanda di valutare il rapporto costo/efficacia più favorevole.
A10BD11	METFORMINA E LINAGLIPTIN	CPR	A		RRL	PHT	PT AIFA	**"Continuità ospedale territorio"** impiego territoriale. Ai fini della prescrizione si raccomanda di valutare il rapporto costo/efficacia più favorevole.
A10BD13	METFORMINA E ALOGLIPTIN	CPR	A		RRL	PHT	PT AIFA	**"Continuità ospedale territorio"** impiego territoriale. Ai fini della prescrizione si raccomanda di valutare il rapporto costo/efficacia più favorevole.
A10BD15	METFORMINA E DAPAGLIFOZIN	CPR	A		RRL	PHT	PT AIFA	**"Continuità ospedale territorio"** impiego territoriale. Ai fini della prescrizione si raccomanda di valutare il rapporto costo/efficacia più favorevole.
A10BD16	METFORMINA E CANAGLIFLOZIN	CPR	A		RRL	PHT	PT AIFA	**"Continuità ospedale territorio"** impiego territoriale. Ai fini della prescrizione si raccomanda di valutare il rapporto costo/efficacia più favorevole.

A10BD19	EMPAGLIFLOZIN/LINAGLIPTIN	CPR	A		RRL	PHT	PTAIFA	**"Continuità ospedale territorio"** impiego territoriale. Ai fini della prescrizione si raccomanda di valutare il rapporto costo/efficacia più favorevole.
A10BD20	EMPAGLIFLOZIN/METFORMINA	CPR	A		RRL	PHT	PT AIFA	**"Continuità ospedale territorio"** impiego territoriale. Ai fini della prescrizione si raccomanda di valutare il rapporto costo/efficacia più favorevole.
A10BD21	SAXAGLIPTIN CLORIDTRATO/DAPAGLIFOZIN PROPANEDIOLO MONOIDRATO	CPR	A		RRL	PHT	PT AIFA	**"Continuità ospedale territorio"** impiego territoriale. Ai fini della prescrizione si raccomanda di valutare il rapporto costo/efficacia più favorevole.
A10BD23	ERTUGLIFLOZIN/METFORMINA	CPR	A		RRL	PHT	PT - AIFA	**"Continuità ospedale territorio"** impiego territoriale. Ai fini della prescrizione si raccomanda di valutare il rapporto costo/efficacia più favorevole.
A10BF	**Inibitori dell'alfa-glucosidasi**							
A10BF01	ACARBOSIO	CPR	A		RR			
A10BG	**Tiazolidinedioni**							
A10BG03	PIOGLITAZONE	CPR	A		RR	PHT		
A10BH	**Inibitori della dipeptidil peptidasi 4 (DPP-4)**							
A10BH01	SITAGLIPTIN	CPR	A		RRL	PHT	PT AIFA	
A10BH02	VILDAGLIPTIN	CPR	A		RRL	PHT	PT AIFA	
A10BH03	SAXAGLIPTIN	CPR	A		RRL	PHT	PT AIFA	
A10BH04	ALOGLIPTIN	CPR	A		RRL	PHT	PT AIFA	
A10BH05	LINAGLIPTIN	CPR	A		RRL	PHT	PT AIFA	
A10BJ	**Analoghi dei recettori GLP-1**							
A10BJ01	EXENATIDE	SC	A		RRL	PHT	PT AIFA	
A10BJ02	LIRAGLUTIDE	SC	A		RRL	PHT	PT AIFA	Rischio cardiovascolare consultare RCP dei singoli p.a. agonisti del GLP-1R
A10BJ03	LIXISENATIDE	INIETT	A		RRL	PHT	PT AIFA	
A10BJ05	DULAGLUTIDE	SC	A		RRL	PHT	PT AIFA	
A10BJ06	SEMAGLUTIDE	SOL. INITT (per penna.prer) - CPR	A		RRL	PHT	PT AIFA	Rischio cardiovascolare consultare RCP dei singoli p.a. agonisti del GLP-1R
A10BK	**Inibitori del co trasportatore SGLT2**							
A10BK01	DAPAGLIFLOZIN	CPR	A		RRL	PHT	PT AIFA	PT web based per nuova indicazione terap. DG n.1512/2021
A10BK02	CANAGLIFLOZIN	CPR	A		RRL	PHT	PT AIFA	
A10BK03	EMPAGLIFLOZIN	CPR	A		RRL	PHT	PT AIFA	
A10BK04	ERTUGLIFLOZIN	CPR	A		RRL	PHT	PT AIFA	

A10BX	**Altri ipoglicemizzanti**							
A10BX02	REPAGLINIDE	CPR	A		RR			
A11	**Vitamine**							
A11B	**Polivitaminici non associati**							
A11BA	**Polivitaminici non associati.**							
A11BA	POLIVITAMINICI, NON ASSOCIATI	EV	C		OSP			
A11C	**Vitamine A e D, comprese le loro associazioni**							
A11CC	**Vitamina D ed analoghi**							
A11CC04	CALCITRIOLO	CPS	A		RR			
A11CC04	CALCITRIOLO	IV	H		OSP			
A11CC05	COLECALCIFEROLO	FL	A		RR			
A11CC06	CALCIFEDIOLO	GTT	A		RR			
A11D	**Vitamina B1, sola o in associazione con vitamina B6 e vitamina B12**							
A11DA	**Vitamina B1 non associata.**							
A11DA01	TIAMINA (VITAMINA B1)	IM.	C		RR			
A11GA01	ACIDO ASCORBICO (VIT. C)	EV,IM CPR	C		RR/OTC			
A11H	**Altri preparati di vitamine non associate**							
A11HA	**Altri preparati di vitamine non associate.**							
A11HA05	BIOTINA	CPR	C		SOP			
A11HA08	D. ALFA TOCOFEROLO	Sol.OS	H		RR			Richiesta motivata personalizzata per pazienti pediatrici con colestasi cronica congenita o colestasi cronica ereditaria, dalla nascita (neonati a termine) fino a 18 anni di età, come da RCP.
A11J	**Altri preparati vitaminici, associazioni**							
A11JA	**Associazioni di vitamine.**							
A11JA	CIANOCOBALAMINA/ACIDO FOLICO/NICOTINAMIDE/ACIDO ASCORBICO	FL IM EV	C		RR			
A11JB	**Vitamine associate a Sali minerali**							
A11JB	SODIO CITRATO,POTASSIO CITRATO,COMPLESSO	IM	C		RR			
A12	**Integratori alimentari**							
A12A	**Calcio**							
A12AA	**Calcio**							
A12AA03	CALCIO GLUCONATO	EV	C		OSP			
A12AA20	CALCIO LATTOGLUCONATO/CALCIO CARBONATO	GRANULATO	A		RR			
A12AA04	CALCIO CARBONATO	CPR	A		RR			
A12BA01	POTASSIO CLORURO	CPR	A		RR			
A12AX	CALCIO CARBONATO/COLECALCIFEROLO	CPR/TAVOLETTE MASTICABILI	A		RR			
A16	**Apparato gastrointestinale e metabolismo**							
A16A	**Apparato gastrointestinale e metabolismo**							
A16AA	**Aminoacidi e derivati**							

A16AA01	LEVOCARNITINA	EV,CPR	A	8	RR	PHT	PT	Limitatamente all'indicazione: carenze documentate di carnitina
A16AA05	ACIDO CARGLUMICO	CPR	A		RNRL	PHT		
A16AA06	BETAINA	POLV OS	A		RNRL	PHT		
A16AA07	METRELEPTINA	SC	H		RRL			Determina AIFA 208/2020 - Scheda di prescrizione.
A16AB	**Enzimi**							
A16AB02	IMUGLUCERASI	EV	H		RR			
A16AB03	AGALSIDASI ALFA	EV	H		RR			Su prescrizione dei centri specialistici per la cura della patologia rara "malattia di Fabry"
A16AB04	AGALSIDASI BETA	EV	H		RR			Su prescrizione dei centri specialistici per la cura della patologia rara "malattia di Fabry"
A16AB05	LARONIDASI	EV	H		RR			Terapia enzimatica sostitutiva a lungo termine in pazienti con diagnosi confermata di Mucoplisaccaridosi I (MPS-1, deficit di alfa -L iduronidasi)
A16AB07	ALGLUCOSIDASI ALFA	EV	H					Richiesta motivata per singolo paziente, nel rigoroso rispetto delle indicazioni terapeutiche autorizzate, tenendo presente che non sono stati determinati i benefici del farmaco nei pazienti con malattia di Pompe ad esordio tardivo
A16AB09	IDURSULFASI	EV	H		RR			
A16AB10	VELAGLUCERASI ALFA	EV	H		RR			
A16AB12	ELOSULFASE ALFA	FL	H		OSP			
A16AB14	SEBELIPASI ALFA	EV	H		OSP			Registro AIFA web based. Lipasi acida Lisosomiale (LAL)-Malattia rara-. Indicazione terapeutica a carico SSN come da scheda raccolta dati informatizzata di arruolamento (scheda di eleggibilità)
A16AB15	VELMINASI ALFA	EV	H		RNRL			Registro web based Malattia rara Cod. RCG091
A16AB17	CERLIPONASE	EV	H		OSP			
A16AB18	VESTRONIDASI ALFA	EV	H		OSP			Sindrome di Sly Malattia rara Cod.RCG140
A16AB19	PEGVALIASE	SC	H		RRL			Mlattia Rara Cod. RCG040
A16AX	**Prodotti vari dell'apparato gastrointestinale e metabolismo**							

A16AX03	SODIO FENILBUTIRRATO	CPR , GRAN.	A		RNRL	PHT		Su prescrizione di centri specialistici come terapia adiuvante nel trattamento di lunga durata dei disturbi del ciclo dell'urea
A16AX04	NITISINONE	CPS, SOSP	A		RR	PHT		
A16AX05	ZINCO ACETATO	CPS	A		RNRL	PHT		
A16AX06	MIGLUSTAT	CPS	A		RRL	PHT		
A16AX07	SAPROPTERINA	CPR	A		RRL	PHT	PT	**Iperfenilalaninemia da deficit di BH4. Malattia rara cod. RCG040 Centri DGR n. 329/2018**
A16AX08	TEDUGLUTIDE	SC (Siringa Preriempita)	H		RRL			Uso Adulti e Pediatrico
A16AX09	GLICEROLO FENILBUTTIRATO	LIQUIDO OS	A		RNRL	PHT		Farmaco orfano
A16AX10	ELIGLUSTAT	CPS	A		RRL	PHT		Malattia di Gaucher (malattia rara)
A16AX12	TRIENTINA TETRACLORIDRATO	CPR	A		RNRL	PHT		Malattia di Wilson (malattia rara)
A16AX14	MIGALASTAT CLORIDRATO	CPS	A		RRL	PHT		
A16AX16	GIVOSIRAN	SC	H		RRL			
A16AX07	SAPROPTERINA	CPR	A		RRL	PHT		I pazienti in trattamento devono continuare la dieta alimentare con ridotti livelli di fenilalanina. Da utilizzare con cautela in pazienti predisposti alle convulsioni
A16AX16	GIOVOSIRAM	SC	H		RRL			Registro web based
A16AX18	LUMASIRAN	SC	H		RRL			Malattia rara Cod. RCG060. DG N.237/2022
B	**DG N.237/2022**							
B01	**Antitrombotici**							
B01A	**Antitrombotici**							
B01AA	**Antagonisti della Vitamina K**							
B01AA03	WARFARIN	CPR	A		RR			
B01AA07	ACENOCUMAROLO	CPR	A		RR			
B01AB	**Eparinici**							
B01AB	PENTOSANO POLISOLFATO SODICO	CPS	C		RR			
B01AB01	EPARINA	SC	A		RR	PHT		
B01AB01	EPARINA	EV,SC	H		OSP			
B01AB02	ANTITROMBINA III	EV	H		OSP			
B01AB04	DALTEPARINA	SC	A		RR	PHT		
B01AB05	ENOXAPARINA	SOL. INIET - SOL. INITT (per sir.prer.)	A		RR	PHT		A parità di composizione qualitativa e quantitativa, valutato il rapporto costo/efficacia favorevole privilegiare l'uso de farmaco Biosimilare o Biologico originatore al costo di terapia più basso.
B01AB05	ENOXAPARINA	EV	H		OSP			

B01AB05	ENOXAPARINA	SC	A		RR	PHT		BIOSIMILARE Indicazioni terapeutiche come da Det. AIFA n. 259/2019
B01AB06	NADROPARINA CALCICA	Soluz. Iniett.	C		RR			
B01AB07	PARNAPARINA	SC	A		RR	PHT		
B01AB08	REVIPARINA	SC	A		RR	PHT		
B01AB10	TINZAPARINA SODICA	SC,EV	A		RR	PHT		
B01AB11	SULODEXIDE	FL	C		RR			
B01AB12	BEMIPARINA	SC	A		RR	PHT		
BO1AC	**Antiaggreganti piastrinici, esclusa l'eparina.**							
B01AC	ANTIAGGREGANTI PIASTRINICI, ESCLUSA L'EPARINA	CPR , CPS	C		RR			
B01AC04	CLOPIDOGREL	CPR RIV	A		RR	PHT		
B01AC05	TICLOPIDINA	CPR	A		RNR			
B01AC06	ACIDO ACETILSALICILICO	CPR CPS BUSTINE	A		RR			
B01AC07	DIPIRIDAMOLO	EV	C		OSP			
B01AC09	EPOPROSTENOLO	INF	H		RRL			Ipertensione arteriosa polmonare idiopatica o ereditaria e associata a malattie del tessuto connettivo, formulazioni da 0,5 mg ed 1,5mg.
B01AC10	INDOBUBENE	CPR	C		RR			
B01AC11	ILOPROST	EV,INAL	A		RRL	PHT		
B01AC13	ABCIXIMAB	EV	H		OSP			
B01AC16	INTRIFIBAN	EV	H		OSP			
B01AC17	TIROFIBAN	EV	H		OSP			
B01AC21	TREPROSTINIL	FL	H		RRL			
B01AC22	PRASUGREL	CPR	A		RR	PHT	PT	
B01AC24	TICAGRELOR	CPR	A		RR	PHT	PT	
B01AC25	CANGELOR TERTASODIO	EV	H		OSP			Scheda Prescrizione Cartacea AIFA
B01AC27	SELEXIPAG	CPR	A		RRL	PHT	PT	
B01AC30	CLOPIDOGREL IDRO	CPR	A		RR	PHT		
B01AD	**Enzimi**							
B01AD02	ALTEPLASI	EV	H		OSP			
B01AD04	UROCHINASI	EV	H		OSP			
B01AD11	TENECTEPLASI	EV	H		OSP			
B01AD12	PROTEINA C	EV	H		OSP			Da utilizzare nella porpora fulminante e nella necrosi cutanea indotta dalla 'cumarina' in pazienti con grave deficit congenito di proteina C. Indicata inoltre per la profilassi a breve termine in pazienti con grave deficit congenito di proteina C
BO1AE	**Inibitori diretti della trombina**							
B01AE03	ARGATROBAN	EV	H		OSP			
B01AE06	BIVALIRUDINA	FL	H		OSP			

B01AE07	DABIGATRAN ETEXILATO	CPS	A		RRL	PHT	PT AIFA	PT limitato a tratt. TVP, EP, FANV Registri web based AIFAPazienti con FANV Nota AIFA 97
B01AF	**Inibitori diretti del fattore Xa**							
B01AF01	RIVAROXABAN	CPR	A		RRL	PHT	PT AIFA	PT limitato a tratt. TVP, EP, FANV Registri web based AIFA. Pazienti con FANV Nota AIFA 97
B01AF02	APIXABAN	CPR	A		RRL	PHT	PT AIFA	PT limitato a tratt. TVP, EP, FANV Registri web based AIFA.Pazienti con FANV Nota AIFA 97
B01AF03	EDOXABAN	CPR	A		RRL	PHT	PT AIFA	PT limitato a tratt. TVP, EP, FANV Registri web based AIFA.Pazienti con FANV Nota AIFA 97
BO1AX	**Altri antitrombotici.**							
B01AX01	DEFIBROTIDE	EV,IM	C		OSP			
B01AX05	FONDAPARINUX	SC	A		RR	PHT		
B01AX07	CAPLACIZUMAB	EV - SC	H		RRL			D. AIFA n. 34/2020 Malattia rara cod.RGG010
B02	**Antiemorragici**							
B02A	**Antifibrinolitici**							
B02AA	**Aminoacidi**							
B02AA02	ACIDO TRANEXAMICO	EV,IM,CPS , CPR	A		RR			
B02AB	**Inibitori delle proteasi**							
B02AB	GABESATO MESILATO	FL	H		OSP			
B02AB02	ALFA1 ANTITRIPSINA	EV	H					Anti trombina III umana. Si raccomanda l'utilizzo in prima istanza del farmaco da autoproduzione in quanto rappresenta la scelta terapeutica a minor costo, limitando l'utilizzo dei farmaci ricombinanti laddove ritenuto opportuno dal clinico per i pazienti naive.
B02B	**Vitamina K e altri emostatici**							
B02BA	**Vitamina K**							
B02BA01	FITOMENADIONE	SOL OS , Iniett	A		RR			
B02BB	**Fibrinogeno**							
B02BB01	FIBRIONOGENO UMANO	FL	C		RR			
B02BC	**Emostatici locali.**							
B02BC	EMOSTATICI LOCALI	SOL. adesivo tissutale	H/C		OSP			
B02BC	FIBRINOGENO UMANO +TROMBINA UMANA+CALCIO CLORURO	SOL. adesivo tissutale	H		OSP			
B02BC	FIBRINOGENO UMANO +TROMBINA UMANA	SOL. adesivo tissutale	H		OSP			
B02BC30	ASSOCIAZIONI (EMOSTATICI LOCALI)	MATRICE PER USO TOPICO	C		OSP			

B02BC30	ASSOCIAZIONI (EMOSTATICI LOCALI)	FIALA CON SOL. ADES. TISS.	H		OSP			Come riportato in scheda tecnica l'efficacia e' dimostrata solo in chirurgia epatica ed ortopedica - solo per uso epilesionale, non applicare in sede intravascolare
B02BD	**Fattori della coagulazione del sangue**							
B02BD	COMPLESSO PROTROMBINICO UMANO	FL	H		OSP			si raccomanda l'utilizzo in prima istanza del farmaco da autoproduzione in quanto rappresenta la scelta terapeutica a minor costo, limitando l'utilizzo dei farmaci ricombinanti laddove ritenuto opportuno dal clinico per i pazienti naive. (500 U.I.)
B02BD01	FATTORE II FATTORE VII FATTORE IX FATTORE X DELLA COAGULAZIONE PROTEINA C PROTEINA S	INIETT INF	H		OSP			
B02BD02	FATTORE VIII DI COAGULAZIONE DEL SANGUE UMANO LIOFILIZZATO	INIETT INF	A		RR	PHT	PT	si raccomanda l'utilizzo in prima istanza del farmaco da autoproduzione in quanto rappresenta la scelta terapeutica a minor costo, limitando l'utilizzo dei farmaci ricombinanti laddove ritenuto opportuno dal clinico per i pazienti naive. (500/1000 U.I.)
B02BD02	OCTOCOG ALFA (FATTORE VIII DI COAGULAZIONE, RICOMBINANTE)	INIETT INF	A		RR	PHT	PT	
B02BD02	FATTORE VIII DI COAGULAZIONE DEL SANGUE UMANO DA FRAZIONAMENTO DEL PLASMA	INIETT INF	A		RR	PHT	PT	
B02BD02	SIMOCTOCOG ALFA (FATTORE VIII DI COAGULAZIONE, RICOMBINANTE)	INIETT INF	A		RR	PHT	PT	

B02BD02	TUROCTOCOG ALFA (FATTORE VIII DI COAGULAZIONE, RICOMBINANTE)	INIETT INF	A		RR	PHT	PT	
B02BD02	EFMOROCTOCOG ALFA	INIETT INF	A		RR	PHT	PT	
B02BD02	MOROCTOCOG ALFA (FATTORE VIII DI COAGULAZIONE, RICOMBINANTE)	INIETT INF	A		RR	PHT	PT	
B02BD02	OCTOCOG ALFA (FATTORE VIII DI COAGULAZIONE, RICOMBINANTE)	SIR PRER	A		RR	PHT	PT	
B02BD02	LONOCTOCOG (FATTORE VIII DI COAGULAZIONE A CATENA SINGOLA RICOMBINANTE)	INIETT. INF	A		RR	PHT	PT	
B02BD02	RURIOCTOCOG ALFA PEGOL(FATTORE VIII della coagulazione umano-rDNA	EV	A		RR	PHT	PT	Trattamento e profilassi del sanguinamento in Paz. da 12 anni in poi affetti da emofilia A - decit congenito di fattoreVIII-, come da RCP Det. AIFA n. 38/2020. Si raccomanda, fatte salve categorie di pazienti fragili,l'utilizzo in prima istanza del farmaco da autoproduzione in quanto rappresenta la scelta terapeutica a minor costo.
B02BD02	DAMOCOTOCOG ALFA PEGOL (FATTORE VIII umano della COAGULAZIONE RICONBINANTE DELETO del DOMINIO B e Peghilato)	EV	A		RR	PHT	PT	Trattamento e profilassi del sanguinamneto in pazienti da 12 anni in poi affetti da emofilia A - deficit congenito di fattore VIII. Det. AIFA n.64/2020. Farmaco di utilizzo territoriale
B02BD02	TUROCTOCOG ALFA PEGOL	EV	A		RR	PHT	PT	
B02BD03	INIBITORE BYPASSANTE L'ATTIVITA' DEL FATTORE VIII	EV	A		RR	PHT	PT	
B02BD04	FATTORE IX DI COAGULAZIONE DEL SANGUE UMANO LIOFILIZZATO	EV	A		RR	PHT	PT	si raccomanda l'utilizzo in prima istanza del farmaco da autoproduzione in quanto rappresenta la scelta terapeutica a minor costo, limitando l'utilizzo dei farmaci ricombinanti laddove ritenuto opportuno dal clinico per i pazienti naive. (1000 U.I.)
B02BD04	EFTRENONACOG ALFA	EV	A		RRL	PHT	PT	
B02BD04	NONACOG ALFA (FATTORE IX DI COAGULAZIONE, RICOMBINANTE)	EV	A		RR	PHT	PT	

B02BD04	ALBUTREPENONACOG ALFA	EV	A		RR	PHT	PT	
B02BD05	FATTORE VII DI COAGULAZIONE DEL SANGUE UMANO LIOFILIZZATO	EV	A		RR	PHT	PT	Limitatamente alle emorragie causate da disturbi congeniti o acquisiti della coagulazione dovuti esclusivamente o in parte ad una carenza di fattore VII
B02BD06	FATTORE VIII UMANO DI COAGULAZIONE FATTORE DI VON WILLEBRAND	EV	A		RR	PHT	PT	Prevenzione del trattamento delle emorragie nella malattia di von Willebrand, come da scheda tecnica (uso ospedaliero)
B02BD08	FATTORE+VII+DI+COAGULAZIONE+DA+DNA+RICOMBINANTE	EV/SIRINGA PRE RIEMPITA	H		RNRL			
B02BD10	FATTORE DI VON WILLEBRAND	EV	C		OSP			
B02BD11	CATRIDECACOG(FATTOREXIII DI COAGULAZIONE+RICOMBINANTE)	EV	H		OSP			
B02BD14	SUSOCTOCOG ALFA	EV	H		OSP			Fattore VIII antiemofilico con delezione del dominio B e sequenza porcina.
B02BX	**Altri emostatici per uso sistemico**							
B02BX04	ROMIPLOSTIM	SC	H		RR			Registro web based Aifa
B02BX05	ELTROMBOPAG	CPR	H		RR			
B02BX05	ELTROMBOPAG	Polv. sosp. Os	H		RR			
B02BX06	EMICIZUMAB	SC	A		RRL	PHT		Nuova Indicazione Terapeutica Determina AIFA n.206/2020
B02BX06	EMICIZUMAB	SC	A		RRL	PHT		Registro web based Aifa DG n. 1060/2021.
B02BX07	LUSUTROMBOPAG	CPR	H		RNRL			
B02BX08	AVATROMBOPAG	CPR	H		RNRL			
B02BX09	FOSTAMATINIB	CPR	H		RRL			Registro web based Aifa
B03	**Antianemici**							
B03A	**Preparati a base di ferro**							
B03AA	**Ferro bivalente, preparati orali**							
B03AA01	FERROSO GLICINA SOLFATO	CPS GASTRORES	A		RR			
B03AA07	FERROSO SOLFATO	CPR	A		RR			
B03AB	**Ferro trivalente, preparati orali**							
B03AB	FERRO TRIVALENTE, PREPARATI ORALI	GTT. SCIR	A		RR			
B03AB	FERRO TRIVALENTE, PREPARATI ORALI	FIALE	H		RR			
B03AC	**Ferro, preparati parenterali.**							
B03AC	CARBOSSIMALTOSIOFERRICO	EV.	H		OSP			
B03AC	FERRISACCARATO	EV	C		OSP			

B03B	**Vitamina B12 ed acido folico**							
B03BA	**Vitamina B12 (Cianocobalamina e analoghi)**							
B03BA01	CIANOCOBALAMINA	IM,GTT	A		RR			
B03BA03	IDROXOCOBALAMINA	EV,IM	A		RR			
B03BB	**Acido folico e derivati**							
B03BB01	ACIDO FOLICO	IM,CPR,CPS	A		RR			
B03X	**Altri preparati antianemici**							
B03XA	**Altri preparati antianemici**							
B03XA01	EPOETINA ALFA	INIETT,EV,SC	A		RNRL	PHT	PT	Si raccomanda l'utilizzo in prima istanza del farmaco biosimilare ovvero della specialità medicinale a minor costo riveniente da procedure di gara
B03XA01	EPOETINA BETA	INIETT,EV,SC	A		RNRL	PHT	PT	
B03XA01	EPOETINA TETA	INIETT,EV,SC	A		RNRL	PHT	PT	
B03XA01	EPOTEINA ZETA	Sol.iniett. In siringa preriempita	A		RNRL	PHT	PT AIFA	
B03XA01	EPOTEINA ZETA	Sol.iniett. In siringa preriempita	H		OSP			
B03XA02	DARBEPOETINA ALFA	SIR., EV,SC	A		RNRL	PHT	PT	EMEA Gennaio 2008: epoetine e rischio di progressione della crescita tumorale e di eventi tromboembolici nei pazienti con neoplasie del distretto testa-collo e rischio cardiovascolare nei pazienti con malattia renale cronica
B03XA03	METOSSIPOLIETILENGLICOL E-EPOETINA BETA	SIR., EV,SC	A		RNRL	PHT	PT	
B03XA06	LUSPATERCEPT	SC	A		RNRL	PHT	PT WEB BASED AIFA	Malattia rara:1) Beta talassemiacod.RDG010.2)SIn drome mielodisplastica cod.RDG050
B05	**Succedanei del sangue e soluzioni perfusionali**							
B05A	**Sangue e prodotti correlati**							
B05AA	**Succedanei del sangue e frazioni proteiche plasmatiche.**							
B05AA01	ALBUMINA	EV	A	15	RR		PT	Si raccomanda l'utilizzo in prima istanza del farmaco da autoproduzione in quanto rappresenta la scelta terapeutica a minor costo, limitando l'utilizzo dei farmaci ricombinanti laddove ritenuto opportuno dal clinico per i pazienti naive.
B05AA01	ALBUMINA	EV	H		OSP			

B05AA02	ALTRE FRAZIONI PROTEICHE PLASMATICHE	EV	C		OSP			Richiesta nominativa con consulenza dell'anestesista o del SIT. Si raccomanda l'utilizzo in prima istanza del farmaco da autoproduzione in quanto rappresenta la scelta terapeutica a minor costo. Gruppo sanguigno A, B, AB, 0.limitare comunque l'utilizzo esclusivamnte ai casi previsti dalla normativa vigente
B05AA05	DESTRANO	EV	C		OSP			
B05AA06	DERIVATI DELLA GELATINA	EV	H		OSP			
B05AA07	IDROSSIETIL-AMIDO	EV	C		OSP			
B05B	**Soluzioni endovenosa**							
B05BA	**Soluzioni nutrizionali parenterali.**							
B05BA01	AMINOACIDI	EV	C		OSP			
B05BA02	EMULSIONI DI GRASSI	EV	A		RR			
B05BA03	CARBOIDRATI	EV	A		RR			
B05BA03	GLUCOSIO in Acqua	SACCHE	C		RR			
B05BA10	ASSOCIAZIONI	EV	C		RNRL			
B05BA10	GLUCOSIO (DESTROSIO) MONOIDRATO	FL	C		RR			
B05BB	**Soluzioni che influenzano l'equilibrio elettrolitico.**							
B05BB01	ELETTROLITI	INF	C		OSP			
B05BB01	SODIO LATTATO	FL	C		RR			
B05BB02	ELETTROLITI ASSOCIATI A CARBOIDRATI	EV	H		OSP			
B05BB03	TROMETAMOLO	EV	H		RNRL			
B05BC	**Soluzioni che favoriscono la diuresi osmotica.**							
B05BC	GLICEROLO 10% CON SODIO CLORURO 0,9%	FC	C		RR			
B05BC01	MANNITOLO	EV	C		RR			
B05C	**Soluzioni per irrigazione**							
B05CB	**Soluzioni saline.**							
B05CB01	SODIO CLORURO	EV	C		OSP			
B05CB01	SODIO CLORURO	FLC	C		OSP			
B05CX	**Altre soluzioni per irrigazione.**							
B05CX	GLICINA/MANNITOLO/SORBITOLO	SACCHE	C		OSP			
B05CX10	ASSOCIAZIONI	SACCHE	C		0SP			
B05D	**Soluzioni per dialisi peritoneale.**							
B05DA	**Soluzioni isotoniche. .**							
B05DA	PERITONEALE(ICODESTRINA /SODIO CLORURO/SODIO	SACCHE	C		OSP			
B05DB	**Soluzioni ipertoniche**							
B05DB	SOLUZIONE PER DIALISI PERITONEALE	SACCHE	C		OSP			
B05X	**Soluzioni endovena additive. (Esclusivo uso ospedaliero)**							
B05XA	**Soluzioni elettrolitiche**							

B05XA	POTASSIO ASPARTATO	FL	C		OSP			
B05XA01	POTASSIO CLORURO	FL	C		OSP			
B05XA02	SODIO BICARBONATO	FL	C		RR			
B05XA03	SODIO CLORURO	FL	C		OSP			
B05XA04	AMMONIO CLORURO	soluz.elettrolitica ev	C		OSP			
B05XA05	MAGNESIO SOLFATO	FL	C		OSP			
B05XA06	POTASSIO FOSFATO	FL	C		RR			
B05XA07	CALCIO CLORURO	FL	C		OSP			
B05XA15	POTASSIO LATTATO	FL	C		RR			
B05XA16	CLORURO, CALCIO	FLC	C		OSP			
B05XA30	IDROSSIDO/SODIO	FL	C		OSP			
B05XB	**Aminoacidi.**							
B05XB02	ALANIL GLUTAMMINA	FL IV	C		OSP			
B05XC	PALMITATO/ERGOCALCIFEROLO/TOCOFEROLO ALFA/FITOMENADIONE	INF.	H		OSP			Concentrato per emulsioni per adulti e bambini come da scheda tecnica
B05Z	**Emodialitici ed emofiltrati**							
B05ZB	**Emofiltrati.**							
B05ZB	SOLUZIONE PER EMOFILTRAZIONE	FLC	C		OSP			
B06	**Agenti ematologici**							
B06A	**Altri agenti ematologici**							
B06AA	**Enzimi.**							
B06AA	PROMELASI	CPR	C		RR			
B06AA03	JALURONIDASI	FL	NC					Fiale 300 UI
B06AB	**Altri preparati ematologici**							
B06AB01	EMINA	FL EV	H		OSP			
B06AC	**Farmaci usati nell'angioedema ereditario.**							
B06AC01	C1-INIBITORE, PLASMA DERIVATO	EV	A		RR	PHT		
B06AC01	C1-INIBITORE, PLASMA DERIVATO	IM	A		RR	PHT	PT	Malattia Rara cod. RC0190
B06AC02	ICATIBANT	SC	H		RR			autosomministrato solo su decisione di un medico esperto nella diagnosi e nel trattamento dell'angioedema ereditario e solo dopo adeguato addestramento
B06AC04	CONESTAT ALFA	EV	C		RR			
B06AC05	LANADELUMAB	SC	A		RR	PHT	PT	Malattia Rara cod. RC0190., Prescrizione a carico SSN come da indicazione da PT
B06AX	**Altri Agenti Ematologica**							
B06AX01	CRIZANLIZUMAB	EV	H		OSP			Registro web based Aifa
C	**SISTEMA CARDIOVASCOLARE**							
C01	**Terapia Cardiaca**							
C01A	**Glicosidi cardiaci**							
C01AA	**Glicosidi digitalici**							
C01AA05	DIGOSSINA	IM,CPR , CPS, SCIR.	A		RR			

C01AA08	METILDIGOSSINA	CPR	A		RR			
C01B	**Antiaritmici, classe I e III**							
C01BB	**Antiaritmici classe IA.**							
C01BB02	MEXILETINA	CPS	NC		RR			
C01BC	**Antiaritmici classe IC**							
C01BC03	PROPAFENONE	EV,CPR, CPS	A		RR			
C01BC04	FLECAINIDE	CPR, CPS	A		RR			
C01BC04	FLECAINIDE	EV	H		OSP			
C01BD	**Antiaritmici classe III**							
C01BD01	AMIODARONE	CPR	A		RR			
C01BD01	AMIODARONE	EV	H		OSP			
C01BD05	IBUTILIDE	EV	C		OSP			
C01BD07	DRONEDARONE	CPR	A		RRL	PHT	PT	Pazienti adulti clinicamente stabili con anamnesi di fibrillazione atriale permanente o fibrillazione atriale non permanente ma in corso per prevenire una recidiva di fibrillazione atriale o per diminuire la frequenza ventricolare
C01C	**Stimolanti cardiaci, esclusi i glicosidi cardiaci**							
CO1CA	**Adrenergici e dopaminergici.**							
C01CA01	ETILEFRINA	EV,IM	C		RR			
C01CA02	ISOPRENALINA	EV	C		RR			
C01CA03	NOREPINEFRINA	EV	H		OSP			
C01CA04	DOPAMINA	EV	H		OSP			
C01CA07	DOBUTAMINA	EV	H		OSP			
C01CA17	MIDODRINA	IM,CPR, GTT.	C		RR			
C01CA19	FENOLDOPAM	EV	H		OSP			Terapia d'emergenza dell'ipertensione che richieda trattamento per via e.v.
C01CA24	ADRENALINA	IM. penna prer/sir prer	H		RR			fornire ai pazienti 2 autoiniettori da portare con sé
C01CA26	EFEDRINA	IM	C		RR			
C01CA26	EFEDRINA CLORIDRATO	FL	C		RR			
C01CE	**Inibitori della fosfodiesterasi**							
C01CE03	ENOXIMONE	EV	H		OSP			
C01CX	**Altri stimolanti cardiaci**							
C01CX08	LEVOSIMENDAN	EV	C		OSP			
C01D	**Vasodilatatori usati nelle malattie cardiache**							
C01DA	**Nitrati organici.**							
C01DA02	NITROGLICERINA	SUBLING	C		RR			
C01DA02	NITROGLICERINA	TRANSDERMICA	A		RR			
C01DA02	NITROGLICERINA	EV	H		OSP			
C01DA08	ISOSORBIDE DINITRATO	CPR, CPS	A		RR			

C01DA08	ISOSORBIDE DINITRATO	EV	H		OSP			
C01DA14	ISOSORBIDE MONONITRATO	CPR , CPS	A		RR			
C01E	**Altri preparati cardiaci**							
C01EA	**Prostaglandine.**							
C01EA01	ALPROSTADIL	EV	H		OSP			Limitatamente al trattamenti del M. di Buerger in stadio avanzato con ischemia critica degli arti inferiori quando non e' indicato un intervento di rivascolarizzazione; trattamento delle arteriopatie obliteranti di grado severo con ischemia critica degli arti inferiori .
C01EB	**Altri preparati cardiaci**							
C01EB07	FRUTTOSIO 1,6-DIFOSFATO	EV	C		OSP			Limitatamente all'utilizzo quale fonte di fosfato organico per l'allestimento di miscele per NPT al fine di evitare incompatibilita' con i Sali di calcio
C01EB09	UBIDECARENONE	CPS - Flac Soluz.os	C		SOP			
C01EB10	ADENOSINA	EV	C		OSP			
C01EB16	IBUPROFENE	EV	C		OSP			
C01EB17	IVABRADINA	CPR	A		RR	PHT		
C01EB18	RANOLAZINA	CPR	A		RR	PHT		Da non aggiungere a pazienti adeguatamente controllati con terapie antianginose di prima linea
C01EB21	REGADENOSON	INIETT	C		OSP			
C02	**Antipertensivi**							
C02A	**Sostanze antiadrenergici ad azione centrale**							
C02AB	**Metildopa**							
C02AB01	METILDOPA (LEVOGIRA)	CPR	A		RR			
C02AC	**Agonisti dei recettori dell'imidazolina**							
C02AC01	CLONIDINA	EV,IM	H		OSP			
C02AC01	CLONIDINA	CPR , TRANSD	A		RR			
C02CA04	DOXAZOSIN	CPR	A		RR			
C02CA06	URAPIDIL	EV	H		OSP			
C02D	**Sostanze ad azione sulla muscolatura liscia arteriolare.**							
C02DC	**Derivati pirimidinici.**							
C02DC01	MINOXIDIL	CPR	C		OSP			
C02DD	**Derivati nitroferricianurici**							
C02DD01	NITROPRUSSIDO	EV	C		OSP			
C02K	**Altri antipertensivi**							
C02KX	**Antipertensivi per l'ipertensione arteriosa polmonare**							

C02KX01	BOSENTAN	CPR	H		RRL			Su richiesta motivata per il trattamento dell'ipertensione arteriosa polmonare (PAH) per migliorare la capacita' di fare esercizio fisico nonche' i sintomi in pazienti in classe funzionale III. Ipertensione arteriosa polmonare primitiva;
C02KX02	AMBRISENTAN	CPR	A		RRL	PHT		Ipertensione arteriosa polmonare II III OMS
C02KX04	MACITENTAN	CPR	A		RRL	PHT		Trattamento a lungo termine ipertensione arterioso polmonare, pazienti in classe funzionale who II e III
C02KX05	RIOCIGUAT	CPR	A		RRL	PHT		
C03	**Diuretici**							
C03A	**Diuretici ad azione diuretica minore, tiazidi**							
C03AA	**Tiazidi non associate**							
C03AA03	IDROCLOROTIAZIDE	CPR	A		RR			
C03B	**Diuretici ad azione minore, escluse le tiazidi**							
C03BA	**Sulfonamidi, non associate**							
C03BA04	CLORTALIDONE	CPR	A		RR			
C03C	**Diuretici ad azione diuretica maggiore**							
C03CA	**Sulfonamidi, non associate**							
C03CA01	FUROSEMIDE	INIET, CPR	A		RR			
C03CA01	FUROSEMIDE	SOL INIETT	H		OSP			
C03CC	**Derivati dell'acido arilossiacetico.**							
C03CC01	ACIDO ETACRINICO	EV,CPR	C		RR			
C03D	**Farmaci risparmiatori di potassio**							
C03DA	**Antagonisti dell'aldosterone**							
C03DA01	SPIRONOLATTONE	CPR , CPS	A		RR			
C03DA02	CANRENOATO DI POTASSIO	CPR	A		RR			
C03DA03	CANRENOATO DI POTASSIO	EV	H		OPS			
C03DA03	CANRENONE	CPR , CPS	A		RR			
C03DA04	EPLERENONE	CPR.RIV	A		RR			
C03E	**Diuretici e farmaci risparmiatori di potassio in associazione**							
C03EA	**Diuretici ad azione diuretica minore e farmaci risparmiatori di potassio**							
C03EA01	IDROCLOROTIAZIDE E FARMACI RISPARMIATORI DI POTASSIO	CPR , CPS	A		RR			
C03EB	**Diuretici ad azione diuretica maggiore e farmaci risparmiatori di potassio**							
C03EB01	FUROSEMIDE/SPIRONOLATTONE	CPS	A		RR			
C03X	**Altri diuretici**							
C03XA	**Antagonisti della vasopressina**							
C03XA01	TOLVAPTAN	CPR	H		RNRL			

C03XA01	TOLVAPTAN	CPR	A		RNRL	PHT		Insufficienza renale associata al rene policistico autosomico dominante - Registro Aifa
C04	**Vasodilatatori periferici**							
C04A	**Vasodilatatori periferici**							
C04AD	**Derivati purinici.**							
C04AD03	PENTOXIFILLINA	EV	C		RR			
C05	**Vasoprotettori**							
C05A	**Sostanze per il trattamento di emorroidi e ragadi anali per uso topico**							
C05AA	**Corticosteroidi**							
C05AA01	IDROCORTISONE/BENZOCAINA/EPARINA SODICA	CR RETT	C		SOP			
C05AA10	FLUOCINOLONE ACETONIDE	TOPIC.	C		OTC			
C05BA01	EPARINOIDI ORGANICI	TOPIC.	C		SOP			
C05BB02	POLIDOCANOLO	EV	C		RR			
C05CA03	DIOSMINA/ESPERIDINA	CPR RIV	C		OSP			
C07	**Betabloccanti**							
C07A	**Betabloccanti**							
C07AA	**Betabloccanti non selettivi.**							
C07AA05	PROPRANOLOLO	CPR,CPS	A		RR			
C07AA05	PROPRANOLOLO	SOL ORALE	A		RNRL	PHT	PT	
C07AA07	SOTALOLO	CPS	A		RR			
C07AA12	NADOLOLO	CPR	C		RR			
C07AB	**Bloccanti selettivi**							
C07AB02	METOPROLOLO	EV	H		OSP			
C07AB02	METOPROLOLO	CPR	A		RR			
C07AB03	ATENOLOLO	EV,CPR	A		RR			
C07AB07	BISOPROLOLO	CPR	A		RR			Farmaco con indicazione anche nello scompenso cardiaco cronico
C07AB08	CELIPROLOLO	CPR	A		RR			
C07AB09	ESMOLOLO	EV	H		OSP			Riservato a pazienti critici, da utilizzare nelle sale operatorie e nelle terapie intensive
C07AB12	NEBIVOLOLO	CPS	A		RR			Beta bloccante ad azione anche vasodilatante e con indicazione anche nello scompenso cardiaco cronico
C07AG	**Bloccanti dei recettori alfa- e beta- adrenergici**							
C07AG01	LABETALOLO	FIALE	H		OSP			
C07AG01	LABETALOLO	CPR	A		RR			

C07AG02	CARVEDILOLO	CPR	A		RR			
C08	**Calcioantagonisti**							
C08C	**Calcioantagonisti selettivi con prevalente effetto vascolare**							
C08CA	**Derivati diidropiridinici.**							
C08CA01	AMLODIPINA	CPR	A		RR			
C08CA02	FELODIPINA	CPR	A		RR			
C08CA05	NIFEDIPINA	CPR	A		RR			
C08CA06	NIMODIPINA	EV	H		OSP			
C08CA06	NIMODIPINA	GOCCE	C		RR			
C08CA16	CLEVIDIPINA	IM	H		OSP			
C08D	**Calcioantagonisti selettivi con effetto cardiaco diretto**							
C08DA	**Derivati fenilalchilaminici**							
C08DA01	VERAPAMIL	EV,CPR,CPR	A		RR			
C08DB01	DILTIAZEM	EV,CPR,CPS	A		RR			
C09	**Sostanze ad azione sul sistema renina-angiotensina**							
C09A	**ACE- inibitori, non associati**							
C09AA	**ACE-inibitore , non associati**							
C09AA01	CAPTOPRIL	CPR	A		RR			
C09AA02	ENALAPRIL	CPR	A		RR			
C09AA03	LISINOPRIL	CPR	A		RR			
C09AA04	PERINDOPRIL	CPR	A		RR			
C09AA05	RAMIPRIL	CPR	A		RR			
C09AA06	QUINAPRIL	CPR	A		RR			
C09B	**ACE-inibitore , associazioni**							
C09BA	**ACE-inibitori e diuretici**							
C09BA02	ELANAPRIL E DIURETICI	CPR	A		RR			
C09BA05	RAMIPRIL E DIURETICI	CPR	A		RR			
C09BB	**ACE- inibitori e calcioantagonisti**							
C09BB05	RAMIPRIL E FELODIPINA	CPR	A		RR			
C09C	**Antagonisti dell'angiotensina II, non associati**							
C09CA	**Antagonisti dell'angiotensina II,non associati (valutare il rapporto costo/beneficio più favorevole)**							
C09CA01	LOSARTAN	CPR	A		RR			
C09CA03	VALSARTAN	CPR	A		RR			
C09CA04	IRBESARTAN	CPR	A		RR			
C09CA06	CANDESARTAN	CPR	A		RR			
C09CA07	TELMISARTAN	CPR	A		RR			
C09CA08	OLMESARTAN MEDOXOMIL	CPR	A		RR			
C09D	**Antagonisti dell'angiotensiana II, associazioini**							
C09DA	**Antagonisti dell'angiotensaina II e diuretici**							
C09DA01	LOSARTAN E DIURETICI	CPR	A		RR			
C09DA03	VALSARTAN E DIURETICI	CPR	A		RR			
C09DA04	IRBESARTAN E DIURETICI	CPR	A		RR			
C09DA06	CANDESARTAN E DIURETICI	CPR	A		RR			
C09DA07	TELMISARTAN E DIURETICI	CPR	A		RR			
C09DX	**Antagonisti dell'Angiotensina II, altre associazioni**							

C09DX04	SACUBITRIL/VALSARTAN	CPR	A		RRL	PHT	PT AIFA	
C09XA02	ALISKIREN	CPR	A		RR			Per pazienti che non rispondono ad altri trattamenti di comprovato costo-efficacia. Monitoraggio dei consumi ogni sei mesi
C10	**Sostanze modificatrici del lipidi**							
C10A	**Sostanze modificatrici dei lipidi, non associate**							
C10 (Temp)	VOLANESIRSEN	SC	H		RRL			
C10AA	**Inibitori della HMG CoA reduttasi**							
C10AA01	SIMVASTATINA	CPR	A	13	RR			
C10AA03	PRAVASTATINA	CPR	A	13	RR			
C10AA05	ATORVASTATINA	CPR	A	13	RR			
C10AA07	ROSUVASTATINA	CPR	A	13	RR			Di seconda scelta come da nota AIFA 13
C10AB	**Fibrati**							
C10AB05	FENOFIBRATO	CPR	A	13	RR			
C10AC	**Sequestranti degli acidi biliari**							
C10AC01	COLESTIRAMINA	BUSTINE	A	13	RR			
C10AX	**Altre sostanze modificatrici dei lipidi**							
C10AX06	OMEGA-3-TRIGLICERIDI INCLUSI ALTRI ESTERI E ACIDI	CPS	A	94/13	RR			Solo per Unita' di Terapia Intensiva coronarica
C10AX09	EZETIMIBE	CPR RIV	A	13	RR			
C10AX12	LOMITAPIDE MESILATO	CPS	A		RNRL	PHT		
C10AX13	EVOLOCUMAB	SOL.INIETT	A		RRL	PHT		Registro web based
C10AX14	ALIROCUMAB	PENNE PRERIEMPITE	A		RNRL	PHT		Registro web based
C10B	**Sostanza modificatrici dei lipidi, associazioni**							
C10BA	**Inibitori dell'HMC CoA reduttasi in associazione con altre sostanza modificatrici dei lipidi (seconda scelta come da Nota AIFA 13)**							
C10BA02	SIMVASTATINA ED EZETIMIBE	CPR	A	13	RR			
C10BA05	EZETIMIBE/ATORVASTATINA	CPS	A	13	RR			
D	**DERMATOLOGICI**							
D01	**Antimicotici per uso dermatologico**							
D01A	**Antibiotici per uso topico.**							
D01AC	**Derivati imidazolici e triazolici.**							
D01AC01	CLOTRIMAZOLO	CREMA	C		SOP			
D01AC02	MICONAZOLO NITRATO	CREMA	C		SOP			
D01AC03	ECONAZOLO NITRATO	CREMA	C		SOP			
D01AE	**Altri antimicotici per uso topico**							
D01AE20	ACIDO BORICO/FENOLO/FUC	SOL. 0,3% -	C		OTC			
D02	**Emollienti e protettivi.**							
D02AB	ZINCO OSSIDO	UNG.	C		SOP			
D03	**Preparati per il trattamento di ferite ed ulcerazioni**							
D03A	**Cicatrizzanti**							
D03AX	**Altri cicatrizzanti.**							
D03AX	FRUMENTO ESTRATTO	CREMA	C		SOP			

D03AX05	ACIDO IALURONICO	TOPIC. G.C.	C		OTC			Si raccomanda l'uso delle pomate solo nei reparti di terapia intensiva, Centri Ustioni, Dermatologia
D03AX05	AC IALURONICO SALE SODICO	CREMA	C		OTC			
D03B	**Enzimi**							
D03BA	**Enzimi proteolitici.**							
D03BA	ENZIMI PROTEOLOTICI ARRICCHITI CON BROMELINA	POLV. E GEL PER GEL - USO CUTANEO	H		OSP			Centro Ustioni
D03BA02	Ialuronico sale sodico 0,2%+	UNG.	C		SOP			
D03BA52	COLLAGENASI, ASSOCIAZIONI	TOPIC.	C		RR			
D04	**Antipruriginosi, inclusi antistaminici ,anestetici, ecc.**							
D04A	**Antipuriginosi inclusi antistaminici, anestetici, ecc..**							
D04AB	**Anestetici per uso topico.**							
D04AB01	LIDOCAINA	TOPIC.	C		USPL			
D05	**Antipsoriasici**							
D05A	**Antipsoriasici per uso topico**							
D05AX	**Altri antipsoriasici per uso topico**							
D05AX02	CALCIPOTRIOLO	TOPIC.	A		RR			
D05B	**Antipsoriasici per uso sistemico**							
D05BB	**Retinoidi per il trattamento della psoriasi**							
D05BB02	ACITRETINA	CPS	A		RNR			
D06	**Antibiotici e chemioterapici per uso dermatologici**							
D06A	**Antibiotici per uso topico**							
D06AA	**Tetracicline e derivati.**							
D06AA02	CLORTETRACICLINA	TOPIC.	C		RR			
D06AX	**Altri antibiotici per uso topico**							
D06AX01	ACIDO FUSIDICO	TOPIC.	C		RR			
D06AX07	GENTAMICINA	TOPIC.	C		RR			
D06AX09	MUPIROCINA	TOPIC.	C		RR			
D06B	**Chemioterapici per uso topico**							
D06BA	**Sulfonamidi.**							
D06BA01	SULFADIAZINA ARGENTICA	TOPIC.	C		SOP			
D06BB	**Antivirali .**							
D06BB03	ACICLOVIR	CREMA	C		RR			
D06BB10	IMIQUIMOD	TOPIC.	A	95	RRL	PHT	PT	
D06BB12	ESTRATTO SECCO CAMELIA SINENSIS	UNGUENTO	A		RR/RRL	PHT	PT	Specialista Dermatologo
D07	**Corticosteroidi, preparati dermatologici**							
D07A	**Corticosteroidi non associati**							
D07AA	**Corticosteroidi deboli (gruppo I).**							
D07AA02	IDROCORTISONE	CREMA	C		RR			
D07AB	**Cotricosteroidi moderatamente attivi (gruppo II)**							
D07AB02	IDROCORTISONE BUTIRRATO	CREMA	A		RR			
D07AC	**Corticosteroidi attivi (gruppo III).**							
D07AC01	BETAMETASONE DIPROPIONATO	CREMA	C		RR			

D07AC13	MOMETASONE FUROATO	CREMA	C		RR			
D07AC14	METILPREDNISOLONE ACEPONATO	CREMA	A	88	RR			
D07AD	**Corticosterodi molto attivi (gruppo IV)**							
D07AD01	CLOBETASOLO PROPIONATO	CREMA	A		RR			
D07B	**Corticosteroidi, associazioni con antisettici**							
D07BC	**Corticosteroidi attivi , associazione con antisettici**							
D07BC04	DIFLUCORTOLONE VALERATO/CLORCHINALDOLO	CREMA	C		RR			
D07C	**Corticosteroidi, associazioni con antibiotici**							
D07CB	**Corticosterioidi moderatamente attivi, associazioni con antibiotici.**							
D07CB01	TRIAMCINOLONE + CLORTETRACICLINA	POMATA	C		RR			
D07CC01	ACIDO FUSIDICO/BETAMETASONE VALERATO	CREMA	C		RR			
D07X	**Corticosteroidi, altre associazioni**							
D07XC	**Corticosteroidi attivi, altre associazioni.**							
D07XC01	BETAMETASONE/ACIDO SALICILICO	UNG.	C		RR			
D08	**Antisettici e disinfettanti.**							
D08A	**Antisettici e disinfettanti**							
D08AC	**Biguanidi ed amidine.**							
D08AC02	CLOREXIDINA	SOL. cutanea	C		OSP			
D08AC52	CLOREXIDINA GLUCONATO - 20 mg/ml e alcool isopropilico 0.70 ml/ml	SOL. cutanea con colorante	C		OTC			
D08AD	ACIDO BORICO	SOL.	C		SOP			
D08AG	**Derivati dello iodio**							
D08AG02	POVIDONE-IODIO	TOPIC.	C		OSP			
D08AJ	**Derivati ammonici quaternari**							
D08AJ01	BENZALCONIO CLORURO	SOL. cutanea	C		OSP			
D08AK	**Derivati del mercurio**							
D08AK04	MERBROMINA	SOL. cutanea	C		SOP			
D08AX	**Altri antisettici e disinfettanti**							
D08AX	METILTIONINIO SOL.	FL	C		OTC			
D08AX07	SODIO IPOCLORITO	SOL. cutanea	C		OTC			
D11	**Preparati dermatologici**							
D11A	**Altri preparati dermatologici**							
D11AH	**Preparati per dermatiti, escluso i corticosteroidi.**							
D11AH01	TACROLIMUS	TOPIC.	A		RRL	PHT	PT	
D11AH02	PIMECROLIMUS	TOPIC.	H		RRL			
D11AH02	PIMECROLIMUS	TOPIC.	C		RRL			
D11AH04	ALITRETINOINA	CPS	H		RNRL			L'uso e' limitato al trattamento dell'eczema cronico severo alle mani, resistenti al trattamento con potenti corticosteroidi topici

D11AH05	DUPILUMAB	Soluz.Iniett - SC	H		RNRL			Registro web based Aifa (anche per attrinubione del requisito dell'innovatività terapeutica Det. AIFA DG 1203/2020 e n. 115/2022
D11AH05	DUPILUMAB	Soluz. Iniett. - SC	A		RRL	PHT	PT AIFA	
D11AX	PIAS (ESTRATTO TOTALE DEGLI INSAPONIFICABILI DEGLI OLI DI AVOCADO E SOJA)	CPR	C		RNR			
G	**SISTEMA GENITO-URINARIO E ORMONI SESSUALI**							
G01	**Antinfettivi ed antisettici ginecologici**							
G01A	**Antinfettivi ed antisettici, escluse le associazioni con corticosteroidi**							
G01AA	**Antibiotici.**							
G01AA	MECLOCICLINA SOLFOSALICILATO	OVULI	C		RR			
G01AF	**Derivati Imidazolici**							
G01AF01	METRONIDAZOLO	OVULI VAG	C		SOP			
G01AF02	CLOTRIMAZOLO	CREMA	C		OTC			
G01AF04	MICONAZOLO	LAVANDE	C		SOP			
G01AF05	ECONAZOLO NITRATO	OVULI	C		SOP			
G01AF20	CLOTRIMAZOLO/METRONIDAZOLO	CREMA	C		SOP			
G01AX	**Altri antiinfettivi ed antisettici**							
G01AX11	IODOPOVIDONE	LAVANDE VAGINALI	C		SOP			
G02	**Altri ginecologici**							
G02A	**Uterotonici**							
G02AB	**Alcaloidi della segale cornuta**							
G02AB01	METILERGOMETRINA	EV,IM,CPR	A		RR			
G02AD	**Prostaglandine**							
G02AD02	MISOPROSTOLO	INF	C		OSP			
G02AD02	DINOPROSTONE	GEL VAG	H		OSP			
G02AD03	GEMEPROST	OV.VAG	C		OSP			
G02AD05	SULPROSTONE	EV	H		OSP			
G02AD06	MISOPROSTOLO	Disp.Vag.	H		OSP			
G02AD06	MISOPROSTOLO	CPR	C		OSP			
G02B	**Contracettivi per uso topico**							
G02BA	**Contracettivi intrauterini.**							
G02BA03	LEVONORGESTREL	SISTEMA A RILASCIO INTRAUTERINO	C		RNR			
G02C	**Altri preparati ginecologici**							
G02CA	**Simpaticomimetici, tocolitici.**							
G02CA	ISOXSUPRINA CLORIDRATO	SOL. Inett.	C		RNR			
G02CA01	RITODRINA	F	A		RNR			
G02CB	**Inibitori della prolattina**							
G02CB01	BROMOCRIPTINA	CPR	A		RR			
G02CB03	CABERGOLINA	CPR	A		RNR			
G02CX	**Altri ginecologici**							
G02CX01	ATOSIBAN	SOL per Infusione ev.	H		OSP			

G03	**Ormoni sessuali e modulatori del sistema genitale**							
G03A	**Contracettivi ormonali sistemici**							
G03AA	**Associazioni fisse estro-progestiniche.**							
G03AA12	DROSPIRENONE ETINILESTRADIOLO/CLT.BET	CPR.RIV	C		RR			
G03AA13	ETINILESTRADIOLO/NORELG ESTROMINA	CER	C		RR			
G03B	**Androgeni**							
G03BA	**Derivati del 3-0xoandrostene (4)**							
G03BA03	TESTOSTERONE	GEL.	A	36	RNRL	PHT	PT	
G03BA03	TESTOSTERONE/PROP/UND ECAN/ENANT	IM,CPS	A	36	RNRL	PHT	PT	
G03D	**Progestinici**							
G03DA	**Derivati del pregenere (4)**							
G03DA02	MEDROSSIPROGESTERONE	CPR	A		RNR			
G03DA03	IDROSSIPROGESTERONE	IM	A		RNR			
G03DA04	PROGESTERONE	IM	A		RNR			
G03DB	**Derivati del pregnadiene**							
G03DB04	NOMEGESTROLO ACETATO	CPR	A		RNR			
G03DC	**Derivati dell'estrene**							
G03DC02	NORETISTERONE	CPR	A		RNR			
G03G	**Gonadotropine ed altri stimolanti dell'ovulazione**							
G03GA	**Gonadotropine**							
G03GA01	GONADOTROPINA CORIONICA	IM,SC	A		RR			
G03GA02	GONADOTROPINA UMANA DELLA MENOPAUSA (MENOTROPINA)	IM,SC	A	74	RRL	PHT	PT	
G03GA04	UROFOLLITROPINA	IM,SC	A	74	RRL	PHT	PT	
G03GA05	FOLLITROPINA ALFA	IM,SC	A	74	RRL	PHT	PT	
G03GA06	FOLLITROPINA BETA	IM,SC	A	74	RRL	PHT	PT	
G03GA07	LUTROPINA ALFA	SC	A	74	RR	PHT	PT	
G03GA08	CORIOGONADOTROPINA ALFA	SC	A	74	RR	PHT	PT	
G03GA09	CORIFOLLITROPINA ALFA	SC	A	74	RNRL	PHT	PT	
G03GA10	FOLLITROPINA DELTA	SC	A	74	RRL	PHT	PT	
G03GA30	FOLLITROPINA ALFA/LUTROPINA ALFA	SC- Penna Preriempita	A	74	RRL	PHT	PT	
G03H	**Antiandrogeni**							
G03HA	**Antiandrogeni non associati**							
G03HA01	CIPROTERONE ACETATO	IM. CPR	A		RNR			
G03X	**Altri ormoni sessuali e modulatori del sistema genitale**							
G03XB	**Modulatori dei recettori del progesterone**							
G03XB01	MIFEPRISTONE	CPR	H		OSP			
G03XB02	ULIPRISTAL ACETATO	CPR	A	51	RNRL	PHT	PT	
G04	**Urologici**							
G04B	**Urologici**							
G04BC	**Solventi dei calcoli urinari.**							
G04BC	KALNACITRATO	GRANU PER OS	C		RR			

G04BD	**Farmaci per la frequenza urinaria e l'incontinenza.**							
G04BD04	OXIBUTININA	CPR	A	87	RR			
G04BD06	PROPIVERINA CLORIDRATO	CPR	C		RR			
G04BD07	TOLTERODINA TARTRATO	CPS/CPR	A		RR			
G04BD08	SOLIFENACINA SUCCINATO	CPR	C		RR			
G04BD12	MIRABEGRON	CPR	C		RR			
G04BE	**Farmaci usati nella disfunzione dell'erezione**							
G04BE01	ALPROSTADIL	INTRACAV	A	75	RNR		PT	
G04BE03	SILDENAFIL CITRATO	CPR RIVESTITE	A	75	RR	PHT	PT	
G04BE03	SILDENAFIL CITRATO	POLV PER SOSP OS	A		RRL	PHT		
G04BE08	TADALAFIL	CPR	A	75	RR	PHT	PT	
G04BE08	TADALAFIL	CPR	A		RRL	PHT		
G04BE09	VARDENAFIL	CPR	A	75	RR	PHT	PT	
G04BE10	AVANAFIL	CPR	A	75	RR	PHT	PT	
G04C	**Farmaci usati nell'ipertrofia prostatica benigna**							
G04CA	**Antagonisti dei recettori alfa-adrenergici**							
G04CA01	ALFUZOSINA CLORIDRATO	CPR	A		RR			
G04CA02	TAMSULOSINA	CPS	A		RR			
G04CB	**Inibitori della testosterone-5-alfa reduttasi**							
G04CB01	FINASTERIDE	CPR	A		RR			
G04CB02	DUTASTERIDE	CPS	A		RR			
G04CX	**Altri farmaci usati nell'ipertrofia prostatica benigna.**							
G04CX03	MEPARTRICINA	CPR	C		RR			
H	**PREPARATI ORMONALI SISTEMICI**							
H01	**Ormoni ipofisari ed ipotalamici ed analoghi**							
H01A	**Ormoni del lobo anteriore dell'ipofisi ed analoghi**							
H01AA	**ACTH**							
H01AA02	TETRACOSACTIDE	EV,IM	C					
H01AC	**Somatropina ed agonisti della somatropina**							
H01AC01	SOMATROPINA	INIETT	A	39	RRL	PHT	PT	
H01AC03	MECASERMINA	SC	H		RNRL			Per il trattamento a lungo termine del deficit di accrescimento nei bambini e negli adolescenti con deficit primario severo del fattore di crescita insulino-simile di tipo I (IGFD primario)
H01AX	**Altri ormoni del lobo anteriore dell'ipofisi e analoghi**							
H01AX01	PEGVISOMANT	SC	A		RNRL	PHT		
H01B	**Ormoni del lobo posteriore dell'ipofisi**							
H01BA	**Vasopressina ed analoghi.**							
H01BA02		ENDONAS,EV,IM,OS,SC	A		RR	PHT	PT	
H01BA04	TERLIPRESSINA	EV	H		OSP			
H01BB	**Oxitocina e analoghi**							

H01BB02	OXITOCINA	EV,IM	H		OSP			
H01BB03	CARBETOCINA	EV	C		OSP			
H01C	**Ormoni ipotalamici**							
H01CA	**Ormoni liberatori delle gonadotropine**							
H01CA01	GONADORELINA	ENDONAS	A		RR	PHT	PT	
H01CB	**Ormoni anticrescita**							
H01CB01	SOMATOSTTAINA	EV	H		OSP/RR			
H01CB02	OCTREOTIDE	EV,IM,SC	A		RR	PHT	PT	
H01CB03	LANREOTIDE	IM	A		RR	PHT	PT	
H01CB05	PASIREOTIDE	IM	A		RNRL	PHT	PT	Trattamento pazienti adulti con acromegalia
H01CB05	PASIREOTIDE	SC	A		RNRL	PHT	PT	Registro Web based Aifa - Malattia di Cushing
H02	**Corticosterodi sistemici**							
H02A	**Corticosteroidi sistemici non associati**							
H02AA	**Mineralcorticoidi**							
H02AA02	FLUDROCORTISONE ACETATO	CPR EFF	A		RR			ESTERO
H02AB	**Glicocorticoidi.**							
H02AB01	BETAMETASONE	IM ,CPR	A		RR			
H02AB02	DESAMETASONE	IM,CPR, GTT.	A		RR			
H02AB04	METILPREDNISOLONE	IM,CPR	A		RR			
H02AB07	PREDNISONE	CPR	A		RR			
H02AB08	TRIAMCINOLONE	INIETT.	A		RR			
H02AB09	IDROCORTISONE EMISUCCINATO SODICO	EV	A		RR			
H02AB09	IDROCORTISONE	CPR	H		RRL			
H02AB09	IDROCORTISONE	CPS	A		RRL	PHT		
H02AB10	CORTISONE	CPR	A		RR			
H02AB13	DEFLAZACORT	CPR, GTT	C		RR			
H02BX	**Ciorticosteroidi sistemici associati**							
H02BX01	METILPREDNISOLONE, ASSOCIAZIONI	INIETT.	C		RR			
H03	**Terapia tiroidea**							
H03A	**Preparati tiroidei**							
H03AA	**Ormoni tiroidei**							
H03AA01	LEVOTIROXINA SODICA	CPR , GTT.	A		RR			
H03B	**Preparati antitiroidei**							
H03BB	**Derivati imidazolici contenenti zolfo**							
H03BA02	PROPILTIOURACILE	CPR	A		NC			ESTERO
H03BB02	TIAMAZOLO	CPR	A		RR			
H04	**Ormoni pancreatici**							
H04A	**Ormoni glicogenolotici**							
H04AA	**Ormoni glicogenolitici**							
H04AA01	GLUCAGONE	FIALE	H		OSP			
H05	**Calcio - omeostatici**							
H05A	**Ormoni paratiroidei e analoghi**							
H05AA	**Ormoni paratiroidei e analoghi**							

H05AA02	TERIPARATIDE	SC - penna + cartucce	A	79	RR		PT	Si raccomanda l'utilizzo in prima istanza del farmaco biosimilare ovvero della specialità medicinale a minor costo riveniente da procedura di gara.
H05BX01	CINACALCET	CPR	A		RRL	PHT	PT	
H05BX02	PARACALCITOLO	EV,INIET,CPS	A		RR	PHT	PT	Iperparatiroidismo secondario ad insufficienza renale cronica
H05BX04	ETELCALCETIDE CLORIDRATO	EV	A		RRL	PHT		Moniotoraggio addizionale. Iperparatiroidismo secondario ad insufficienza renale cronica, da iniettare ev immediatamente dopo la fine della dialisi.
J								
J01	**Antibatterici per uso sistemico**							
J01A	**Tetracicline**							
J01AA	**Tetracicline**							
J01AA02	DOXICICLINA	CPR	A		RR			Doxiciclina e Minociclina sono sostanzialmente equivalenti
J01AA08	MINOCICLINA	CPS	A		RR			
J01AA12	TIGECICLINA	EV	H		OSP			Approvato per utilizzo in infezioni di cute e tessuti molli, infezioni intraaddominali, polmoniti comunitarie (preferibilmente come parte di un regime di associazione) causate da MRSA, Acinetobacter spp [Mandell, Surg Inf Soc 2016, Sanford Guide ABX tx 2017]
J01B	**Amfenicoli**							
J01BA	**Amfenicoli.**							
J01BA01	CLORAMFENICOLO	IM	H		OSP			
J01BA02	TIAMFENICOLO GLICINATO ACETILCISTEINATO	FL	C		RR			
J01C	**Antibatterici beta-lattamici, penicilline**							
J01CA	**Penicilline ad ampio spettro**							
J01CA01	AMPICILLINA	EV,IM,CPS , CPR	A		RR			
J01CA04	AMOXICILLINA	CPR , CPS , POLV.	A		RR			
J01CA04	AMOXICILLINA	EV	H		OSP			
J01CA12	PIPERACILLINA	EV	H	55	RNRL			
J01CA12	PIPERACILLINA	IM	A	55	RR			Infettivologo , Internista (D.D. AIFA n.463/2017)
J01DC01	CEFOXITINA SODICA	EV	H		OSP			

J01CE	**Penicilline sensibili alle beta - lattamasi**							
J01CE01	BENZILPENICILLINA	EV,IM	C		RR			
J01CE08	BENZILPENICILLINA BENZATINA	IM	A	92	RR	PHT		
J01CF	**Penicilline resistenti alle beta - lattamasi**							
J01CF04	OXACILLINA	IM	A		RR			
JO1CR	**Associazioni di penicilline, inclusi gli inibitori delle beta - lattamasi**							
J01CR01	AMPICILLINA SULBACTAM	IM	A	55	RR			Amoxi-clav e Amp-sulb NON sono equivalenti in relazione a: -spettro azione (> efficacia di amoxi-clav vs alcune specie di stafilococchi coagulasi-neg, bacilli Gram neg. come Moraxella catharralis, bacilli anaerobi Gram neg; >possibile efficacia di amp-sub vs Acinetobacter spp, contro cui è INATTIVO amoxi-clav; efficacia elettiva di amp-sulb vs Listeria); -formulazione (solo ev x amp-sulb) [Sanford Guide ABX tx 2017; John Hopkins Guide ABX 2015-16]
J01CR01	AMPICILLINA SULBACTAM	EV	H	55	RNRL			Infettivologo , Internista (D.D. AIFA n.463/2017)
J01CR02	AMOXICILLINA TRIIDRATO POTASSIO CLAVULONICO	BUST, CPR Sosp.	A		RR			
J01CR02	AMOXICILLINA SODICA POTASSIO CLAVULONATO	EV	CN		OSP			Limitare l'utilzzo esclusivamente ai casi previsti dalla normativa in vigore
J01CR02	AMOXICILLINA SODICA POTASSIO CLAVULONATO	EV	H		RNRL			Infettivologo, Internista (D.D. AIFA n.463/2017) per la RNRL
J01CR05	PIPERACILLINA SODICA TAZOBACTAM SODICO	IM	A	55	RR			
J01CR05	PIPERACILLINA SODICA TAZOBACTAMSODICO	EV	H		RNRL			Infettivologo , Internista (D.D. AIFA n.463/2017)
J01D	**Altri antibatterici beta - lattamasi**							
J01DB	**Cefalosporine di prima generazione**							
J01DB01	CEFALEXINA	CPR , SOSP.	A		RR			
J01DB03	CEFALOTINA	EV,IM	A		RR			
J01DB04	CEFAZOLINA	EV,IM	A		RR			
J01DC	**Cefalosporine di seconda generazione**							
J01DC01	CEFOXITINA SODICA	EV	H		OSP			
J01DC02	CEFUROXIMA	IM	A		RR			Infettivologo , Internista (D.D. AIFA n.463/2017) per la RNRL
J01DC02	CEFUROXIMA	EV	H		RNRL			Infettivologo , Internista (D.D. AIFA n.463/2017) per la RNRL

J01DC04	CEFACLORO	CPR ,CPS, SOSP.	A		RR			
J01DD	**Cefalosporine di terza generazione**							
J01DD01	CEFOTAXIMA	IM	A		RR			
J01DD01	CEFOTAXIMA	EV	H		RNRL			Infettivologo, Internista (D.D. AIFA n.463/2017)
J01DD02	CEFTAZIDIMA	IM	A	55	RR			Infettivologo, Internista (D.D. AIFA n.463/2017) per la RNRL
J01DD02	CEFTAZIDIMA	EV	H		RNRL			Infettivologo, Internista (D.D. AIFA n.463/2017) per la RNRL
J01DD04	CEFTRIAXONE	IM	A		RR			
J01DD04	CEFTRIAXONE	EV	H		RNRL			Infettivologo, Internista (D.D. AIFA n.463/2017)
J01DD08	CEFIXIMA	CPR, POLV PER SOSP OS	A		RR			
J01DD09	CEFODIZIMA DISODICA	FL	H		OSP			
J01DD52	CEFTAZIDINA/AVIBACTAM	EV	H		OSP			Prescrizione riservata allo specialista infettivologo per forme multiresistenti. Scheda di prescrizione cartacea
J01DE	**Cefalosporine di quarta generazione**							
J01DE01	CEFEPIME	EV,IM	A	55	RR			
J01DF	**Monobattami**							
J01DF01	AZTREONAM	SOL NEBUL.	C		OSP			Approvazione EMA solo in forma nebulizzata x P. aeruginosa in pz con fibrosi cistica, tuttavia attività vs P. aeruginosa e altri Gram neg anche come terapia di salvataggio in corso di meningiti/polmoniti e/o in pz con allergia alle penicilline [Johns Hopkins ABX Guide 2015-16, scheda tecnica EMA, Sanford Guide ABX tx 2017]
J01DH	**Carbapenemi**							
J01DH02	MEROPENEM	EV	H		OSP			
J01DH03	ERTAPENEM	EV	H		OSP			
J01DH51	IMIPENEM CILASTINA SODICA	EV,IM	H		OSP			
J01DH52	MEROPENEM/VABORBACTAM	EV	H		OSP			
J01DI	**Altre cefalosporine e penemi**							
J01DI01	CEFTOBIPROLO MEDOCARIL	INF	H		OSP			
J01DI04	CEFIDEROCOL	EV	H		OSP			Scheda cartacea AIFA
J01DI02	CEFTAROLINA FOSAMIL	INF	H		OSP			

J01DI54	CEFTOLOZANO/TAZOBACTAM	EV	H		OSP			
J01E	**Sulfonamidi e trimetoprim**							
J01EC	**Sulfamidici ad azine diretta**							
J01EC02	SULFADIAZINA	CPR	CN					Terapia di scelta (induzione e mantenimento) della toxoplasmosi SNC nei pz HIV positivi [Sanford Guide ABX 2017; HIV OI Guidelines CDC 2016]
J01EE	**Associazioni di sulfonamidi con trimetoprim, inclusi i derivati**							
J01EE01	SULFAMETOXAZOLO E TRIMETOPRIM	EV,CPR , SOSP OS	A		RR			
J01F	**Macrolidi, lincosamidi e streptogramine**							
J01FA	**Macrolidi**							
J01FA01	ERITROMICINA	EV,CPR	A		RR			
J01FA02	SPIRAMICINA	CPR	A		RR			
J01FA09	CLARITROMICINA	EV	H		RNRL			Infettivologo, Internista (D.D. AIFA n.463/2017)
J01FA09	CLARITROMICINA	SOSP OS , CPR	A		RR			
J01FA10	AZITROMICINA	EV	H		OSP			
J01FA10	AZITROMICINA	CPR , SOSP OS	A		RR			
J01FA10	AZITROMICINA	EV	H		OSP			
J01FF	**Lincosamidi**							
J01FF01	CLINDAMICINA	IM , EV	A		RR			
J01FF01	CLINDAMICINA	EV	H		OSP			
J01FF02	LINCOMICINA CLORIDRATO	CPR, EV,IM	A		RR			
J01G	**Antibatterici aminoglicosidici**							
J01GB	**Altri aminoglicosidici.**							
J01GB01	TOBRAMICINA SOLFATO	IM	A	55	RR			
J01GB01	TOBRAMICINA	SOL. per nebulizzazione	C		RNRL			
J01GB03	GENTAMICINA		H		OSP			
J01GB06	AMIKACINA	EV,IM	A	55	RR			
J01GB06	AMIKACINA	EV,IM	H		OSP			
J01GB07	NETILMICINA	IM	A	55	RR			
J01M	**Antibatterici chinolonici e chinossaline**							
J01MA	**Fluorochinoloni.**							
J01MA02	CIPROFLOXACINA CLORIDRATO	SOSP OS , CPR	A		RR			
J01MA02	CIPROFLOXACINA/LATTATO	EV	H		RNRL			Infettivologo, Internista (D.D. AIFA n.463/2017)
J01MA03	PEFLOXACINA MESILATO	CPR RIV	A		RR			
J01MA06	NORFLOXACINA	CPR	A		RR			
J01MA12	LEVOFLOXACINA	CPR	A		RR			
J01MA12	LEVOFLOXACINA	EV	H		RNRL			Infettivologo, Internista (D.D. AIFA n.463/2017)
J01MA12	LEVOFLOXACINA	soluz. per nebulizzatore	C		RNRL			
J01MA14	MOXIFLOXACINA	CPR	A		RR			

J01MA14	MOXIFLOXACINA	EV	H		OSP			
J01MA17	PRULIFLOXACINA	CPR	A		RR			
J01MB04	ACIDO PIPEMIDICO	CPS	A		RR			
J01X	**Altri antibatterici**							
J01XA	**Antibatterici glicopeptidici**							
J01XA01	VANCOMICINA	EV, SOL OS	H		RNRL			Infettivologo, Internista (D.D. AIFA n.463/2017)
J01XA02	TEICOPLANINA	SOL OS,IM,EV	A	56	RR		PT	
J01XA02	TEICOPLANINA	SOL OS,IM,EV	H		RNRL			Infettivologo, Internista (D.D. AIFA n.463/2017)
J01XA04	DALBAVANCINA	EV	H		OSP			Scheda cartacea per prescrizione. Edotto
J01XA05	ORITAVANCINA	EV	H		OSP			
J01XB	**Polimixine.**							
J01XB01	COLISTINA	EV	C		RNRL			
J01XB01	COLISTINA	Soluz. NIET	C		RR			
J01XB01	COLISTINA	POLV.PER SOLUZ. PER NEB.	C		RNRL			
J01XD	**Derivati imidazolici**							
J01XD01	METRONIDAZOLO	EV	H		OSP			
J01XE	**Derivati nitrofuranici.**							
J01XE01	NITROFURANTOINA MACROCRISTALLI	CPS	C		RR			
J01XX	**Altri antibatterici**							
J01XX01	FOSFOMICINA DISODICA	EV	H		OSP			Da utilizzare quando l'uso degli antibatterici comunemente raccomandati per il trattamento delle indicazioni da scheda tecnica non sono stati efficaci.
J01XX01	FOSFOMICINA SALE DI TROMETAMOLO	BUST	A		RR			
J01XX08	LINEZOLID	INFUSIONE	H		OSP			Attivo contro i batteri Gram + incluso lo stafilococco aureus resistente alla meticillina ed Enterococco resistente alla Vancomicina. Da utilizzare preferibilmente in terapia mirata
J01XX08	LINEZOLID	CPR	A		RNRL	PHT		

J01XX09	DAPTOMICINA	EV	H					Indicazioni in-label: infezioni cute e tessuti molli, endocardite dx, batteriemie da Gram pos, compreso MRSA e VRE. Utilizzata anche per endocardite sx in base alle evidenze scientifiche [Sanford Guide abx tp 2017][Guleri, Inf Dis Therapy 2015]. Ampiamente utilizzato per il trattamento delle infezioni protesiche vascolari e non per la attività all'interno del biofilm. somministrazione mono quotidiana
J01XX11	TEDIZOLID FOSFATO	INFUSIONE	H		OSP			Indicazione come da scheda tecnica
J01XX11	TEDIZOLID FOSFATO	CPR	A		RNRL	PHT		Indicazione come da scheda tecnica
J02	**Antimicotici per uso sistemico**							
J02A	**Antimicotici per uso sistemico**							
J02AA	**Antibiotici.**							
J02AA01	AMFOTERICINA B	INFUSIONE	C		OSP			
J02AA01	AMFOTERICINA B	EV	H		OSP			Le formulazioni lipidiche ed in formulazioni liposomiali trovano indicazione nelle micosi sistemiche gravi in cui il rischio dii tossicita' (in particolare nefrotossicita') preclude l'impiego di amfotericina convenzionale VECCHIO CODICE A07AA07
J02AB	**Derivati imidazolici**							
J02AB02	KETOCONAZOLE	CPR	A		RNRL	PHT		
J02AC	**Derivati triazolici**							
J02AC01	FLUCONAZOLO	SOSP OS, CPS	A		RR			
J02AC01	FLUCONAZOLO	EV	H		RNRL			Infettivologo, Internista (D.D. AIFA n.463/2017)
J02AC02	ITRACONAZOLO	SOSP OS, CPS	A		RR			
J02AC02	ITRACONAZOLO	EV	H		OSP			
J02AC03	VORICONAZOLO	CPR	A		RNRL	PHT		
J02AC03	VORICONAZOLO	EV	H		RNRL			

J02AC04	POSACONAZOLO	SOSP OS, CPR	A		RNRL	PHT		Limitatamente alla terapia di salvataggio dei pazienti: con evidenza clinica o microbiologica di miceti resistenti o refrattari o intolleranti alle terapie standard. Profilassi di infezioni fungine invasive nei seguenti pazienti: in chemioterapia
J02AC05	ISAVUCONAZOLO (sotto forma di isavuconazonio solfato)	CPS	A		RNRL	PHT		
J02AC05	ISAVUCONAZOLO (sotto forma di isavuconazonio solfato)	EV	H		OSP			
J02AX	**Altri antimicotici per uso sistemico**							
J02AX01	FLUCITOSINA	EV	H		OSP			
J02AX04	CASPOFUNGIN	EV	H		OSP			
J02AX05	MICAFUNGIN	EV	H		OSP			
J02AX06	ANIDULAFUNGINA	EV	H		OSP			
J04	**Antimicobatterici**							
J04A	**Farmaci per il trattamento della tubercolosi.**							
J04AA01	ACIDO PARA AMINOSALICILICO	GRANULATO	C		OSP			
J04AB	**Antibiotici**							
J04AB02	RIFAMPICINA	EV,IM,CPR , CPS, SCIR	A		RR			
J04AB03	RIFAMICINA	EV,IM	C		RR			
J04AB04	RIFABUTINA	CPS	A	56	RR			Indicazione principale: terapia delle infezioni da M. avium, ma anche in sostituzione di rifampicina per infezione da MTB in presenza di interazioni farmacologiche. Lo spettro di azione copre, oltre a MTB e M. avium, anche bovis, kansasii, marinum, ulcerans. [Sanford Guide abx tp 2017]
J04AC	**Idrazidi**							
J04AC01	ISONIAZIDE	EV,IM,CPR	A		RR			
J04AK	**Altri farmaci per il trattamento della tubercolosi**							
J04AK01	PIRAZINAMIDE	CPR	A		RR			
J04AK02	ETAMBUTOLO	CPR	A		RR			
J04AK05	BEDAQUILINA	CPR	H		RNRL			
J04AK06	DELAMANID	CPR	H		RNRL			
J04AK08	PRETOMANID	CPR	H		RNRL			
J04AM	**Associazioni di farmaci per il trattamento della tubercolosi**							

J04AM02	RIFAMPICINA E ISONIAZIDE	CPR	A		RR			
J04AM05	RIFAMPICINA, PIRAZINAMIDE E ISONIAZIDE	CPR	A		RR			
J04AM06	RIFAMPICINA/ISONIAZIDE/PIRAZINAMIDE/ETAMBUTOLO CLORIDRATO	CPR	A		RR			
J05	**Antivirali per uso sistemico**							
J05A	**Antivirali ad azione diretta**							
J05AB	**Nucleosidi e nucleotidi, esclusi gli inibitori della transcrittasi inversa**							
J05AB01	ACICLOVIR	SOSP OS, CPR, EV	A	84	RR			
J05AB01	ACICLOVIR	IV	H		OSP			
J05AB06	GANCICLOVIR	EV	H		OSP			
J05AB09	FAMCICLOVIR	CPR	A	84	RR			
J05AB11	VALACICLOVIR	CPR	A	84	RR	PHT		
J05AB14	VALGANCICLOVIR	CPR , POLV.	A		RR	PHT	PT	
J05AD	**Derivati dell'acido fosfonico**							
J05AD01	FOSCARNET	EV	H		OSP			
J05AE	**Inibitori delle proteasi**							
J05AE01	SAQUINAVIR	CPR	H		RNRL			
J05AE03	RITONAVIR	CPR , BUST.	H		RNRL			
J05AE07	FOSAMPRENAVIR	CPR	H		RNRL			
J05AE08	ATAZANAVIR	CPR	H		RNRL			
J05AE09	TIPRANAVIR	CPS	H		RNRL			
J05AE10	DARUNAVIR	CPR , SOSP-	H		RNRL			
J05AF	**Nucleosidi e nucleotidi inibitori della transcrittasi inversa**							
J05AF01	ZIDOVUDINA	SCIR,EV,CPS	H		RRL			
J05AF02	DIDANOSINA	CPS ,POLV.	H		RRL			
J05AF04	STAVUDINA	CPS	H		RNRL			
J05AF05	LAMIVUDINA	CPR	H		RNRL			
J05AF05	LAMIVUDINA	CPR	A		RR	PHT	PT	
J05AF06	ABACAVIR	CPR. SOL OS	H		RNRL			
J05AF07	TENOFOVIR DISOPROXIL	CPR	H		RNRL			
J05AF08	ADEFOVIR DIPIVOXIL	CPR	A		RNRL	PHT		
J05AF09	EMTRICITABINA	CPS , SOL OS	H		RNRL			
J05AF10	ENTECAVIR	CPR	A		RNRL	PHT		
J05AF11	TELBIVUDINA	CPR	A		RNRL	PHT		
J05AF13	TENOFOVIR ALAFENAMIDE	CPR	A		RNRL	PHT	PT	Prescrizione secondo indicazione da PT Determina AIFA n.1329/2019
J05AG	**Non-nucleosidi inibitori della transcrittasi inversa**							
J05AG01	NEVIRAPINA	CPR , SOSP OS	H		RNRL			
J05AG03	EFAVIRENZ	CPR , CPR	H		RNRL			
J05AG04	ETRAVIRINA	CPR	H		RNRL			
J05AG05	RILPIVIRINA CLORIDRATO	CPR	H		RNRL			
J05AG06	DORAVIRINA	CPR	H		RNRL			
J05AH	**Inibitori della neuraminidasi.**							
J05AH02	OSELTAMIVIR FOSFATO	CPS	C		RR			
J05AJ	**Inibitori dell'integrasi**							
J05AJ01	RALTEGRAVIR	Sosp. Os	H		RNRL			

J05AJ03	DOLUTEGRAVIR	CPR	H		RNRL			
J05AP	**Antivirali per il trattamento dell'infezione da HCV.**							
J05AP01	RIBAVIRINA	CPR	A		RNRL	PHT		
J05AP08	SOFOSBUVIR	CPR	C		RNRL			Limitatamente all'utilizzo negli adolescenti di età compresa tra i 12 e < 18 anni di età (genotipo 2 e 3) e comunque ai casi previsti dalla normativa in vigore.
J05AP51	SOFOSBUVIR/LEDIPASVIR	CPR	C		RNRL			Limitatamente all'utilizzo negli adolescenti di età compresa tra i 12 e < 18 anni di età (genotipo 1,4,5 e 6) e comunqueai casi previsti dalla normativa vigente
J05AP54	ELBASVIR/GRAZOPREVIR	CPR	A		RNRL	PHT		Registro Aifa
J05AP55	SOFOSBUVIR/VELPATASVIR	CPR	A		RNRL	PHT		Registro Aifa
J05AP56	SOFOSBUVIR/VELPATASVIR/ VOXILAPREVIR	CPR	A		RNRL	PHT		Registro Aifa
J05AP57	GLECAPEVIR/PIBRENTASVIR	CPR	A		RNRL	PHT		Registro Aifa
J05AR	**farmaco con un rapporto costo/efficacia più favorevole)**							
J05AR01	ZIDOVUDINA E LAMIVUDINA	CPR	H		RNRL			
J05AR02	LAMIVUDINA E ABACAVIR	CPR	H		RNRL			
J05AR03	TENOFOVIR DISOPROXIL E EMTRICITABINA	CPR	H		RNRL			
J05AR04	ZIDOVUDINA, LAMIVUDINA E ABACAVIR	CPR	H		RNRL			
J05AR06	EMTRICITABINA, TENOFOVIR DISOPROXIL E EFAVIRENZ	CPR	H		RNRL			
J05AR08	EMTRICITABINA, TENOFOVIR DISOPROXIL E RILPIVIRINA	CPR	H		RNRL			
J05AR09	EMTRICITABINA, TENOFOVIR DISOPROXIL, ELVITEGRAVIR E COBICISTAT	CPR	H		RNRL			
J05AR10	LOPINAVIR E RITONAVIR	CPR ,SOL OS	H		RNRL			
J05AR13	LAMIVUDINA, ABACAVIR E DOLUTEGRAVIR	CPR	H		RNRL			
J05AR14	DARUNAVIR E COBICISTAT	CPR	H		RNRL			
J05AR15	ATAZANAVIR/COBICISTAT	CPR	H		RNRL			
J05AR17	EMTRICITABINA/TENOFOVI R/ALAFENAMIDE FUM.	CPR	H		RNRL			
J05AR18	ELVITEGRAVIR/COBICISTAT/ EMTRICITAMINA/TENOFOVI R ALAFENAMIDE	CPR	H		RNRL			
J05AR19	EMITRICITABINA/RILIPIVIRI NA/TENOFOVIR/ALAFENAM IDE	CPR	H		RNRL			

J05AR20	BICTEGRAVIR/EMTRICITABINA/TENOFOBIR ALAFENAMIDE	CPR						
J05AR21	DOLUTEGRAVIR/RILPIVIRINA	CPR	H		RNRL			
J05AR22	DARUNAVIR ETANOLO COBICISTAT EMTRICIBAINA TENOFOVIR ALFAFENAMIDE	CPR	H		RNRL			
J05AR24	DORAVIRINA/LAMIVUDINA/TENOFOVIR DISOPOXIL FUMARATO	CPR	H		RNRL			
J05AR25	DOLUTEGRAVIR/LAMIVUDINA	CPR	H		RNRL			
J05AX	**Altri antivirali**							
J05AX07	ENFUVIRTIDE	SC	H		RNRL			
J05AX09	MARAVIROC	CPR	H		RNRL			
J05AX18	LETERMOVIR	CPR	A		RR	PHT		Registro web based Aifa
J05AX18	LETERMOVIR	EV	H		OSP			Registro web based Aifa Det. AIFA n.1407/2018
J06	**Sieri immuni ed immunoglobuline**							
J06B	**Immunoglobuline**							
J06BA	**Immunoglobuline umane normali.**							
J06BA01	IMMUNOGLOBULINA UMANA NORMALE	SC	H		RNRL			
J06BA01	IMMUNOGLOBULINA UMANA NORMALE	EV	H		RNRL			
J06BA01	IMMUNOGLOBULINA UMANA NORMALE	SC	H		RNRL			D.AIFA N.65/2020 CIDP dopo stabilizzazione con IgEV
J06BA02	IMMUNOGLOBULINA UMANA NORMALE	EV	H		OSP			Si raccomanda l'utilizzo in prima istanza del farmaco da autoproduzione in quanto rappresenta la scelta terapeutica a minor costo. Registro web based Nuova Indicazione terapeutica CIDP (Comunicato AIFA 18AO1187 G.U.n43/2018 e Det. Aifa n.80/2022
J06BA02	IMMUNOGLOBULINA AD ALTO TITOLO DI IgM	EV	C		OSP			
J06BB	**Immunoglobuline specifiche**							
J06BB01	IMMUNOGLOBULINA ANTI-D (RH)	EV,IM	A		RR	PHT	PT	Ev. solo per la porpora trombocitopenica
J06BB02	IMMUNOGLOBULINA TETANICA	IM	A		RR			
J06BB03	IMMUNOGLOBULINA ANTI-VARICELLA/ZOSTER	EV	H		NC			
J06BB04	IMMUNOGLOBULINA EPATITICA B	IM/SC	A		RR			
J06BB04	IMMUNOGLOBULINA EPATITICA B	EV	H		OSP			
J06BB09	IMMUNOGLOBULINA CITOMEGALOVIRICA	EV	H		OSP			
J06BC	**Anticorpi Monoclonali Amtibatteriri**							

J06BC03	BEZLOTOXUMAB	EV	H		OSP			Scheda Prescrizione Cartacea AIFA .
J06BD	**Anticorpi Monoclonali Antivirali**							
J06BB16	PALIVIZUMAB	INIETT	H		OSP			
J06BD01	PALIVIZUMAB	INIETT	A		RRL	PHT	PT	
L	**Farmaci Antineoplastici e Immunomodulatori**							
L01	**Antineoplastici**							
L01	LINFOCITI T ALLOGENICI GENETICAMENTE MODIFICATI CON VETTORE RETROVIRALE	EV	H		OSP			Registro web based Aifa Indicazione terapeutica Determina AIFA n.139/2018
L01	TISAGENLECLEUCEL	SACCA SOLUZ.INIETT.EV	H		OSP			Scheda di monitoraggio AIFA Registro web based AIFA Indicazione terapeutica Determina AIFA n.1264/2019
L01	AXICABTAGENE CILOLEUCEL	SACCA SOLUZ.INIETT.EV	H		OSP			Scheda di monitoraggio AIFA Registro web based AIFA Indicazione terapeutica Determina AIFA n.1634/2019
L01A	**Sostanze alchilanti**							
L01AA	**Ciclofosfamide**							
L01AA01	CICLOFOSFAMIDE	CPR	A		RNR			
L01AA01	CICLOFOSFAMIDE	INIETT	H		OSP			
L01AA02	CLORAMBUCIL	CPR	A		RNR			
L01AA03	MELFALAN	EV	H		RNR			
L01AA03	MELFALAN	CPR	A		RNR			
L01AA06	IFOSFAMIDE	EV	H		OSP			
L01AA09	BENDAMUSTINA	EV	H		OSP			
L01AB	**Alchilsulfonati**							
L01AB01	BUSULFANO	INF	H		OSP			
L01AC	**Elilenimine**							
L01AC01	TIOTEPA	EV (Sacca)	H		OSP			
L01AD	**Nitrosouree**							
L01AD01	CARMUSTINA	EV,IMPIANTO	H		OSP			
L01AD05	FOTEMUSTINA	EV	H		OSP			
L01AX	**Altre sostanza alchilanti.**							
L01AX03	TEMOZOLOMIDE	CPS	A		RNRL	PHT		
L01AX04	DACARBAZINA	EV	C		OSP			
L01B	**Antimetaboliti.**							
L01BA	**Analoghi dell'acido folico**							
L01BA01	METOTREXATO	EV,IM	A		RNR			
L01BA01	METOTREXATO	EV	H		OSP			
L01AB02	TREOSULFAN	EV	C		OSP			
L01BA03	RALTITREXED	EV	H		OSP			
L01BA04	PEMETREXED	EV	H		OSP			
L01BB	**Analoghi della purina.**							
L01BB02	MERCAPTOPURINA	CPR	A		RNR			
L01BB03	TIOGUANINA	CPR	A		RNR			

L01BB04	CLADRIBINA	EV	C		OSP			
L01BB04	CLADRIBINA	INIETT.	H		OSP			
L01BB05	FLUDARABINA	EV	H		OSP			
L01BB05	FLUDARABINA	CPR	A		RNRL	PHT		
L01BB06	CLOFARABINA	INF	H		OSP			Pazienti Pediatrici. Indicazioni AIFA
L01BB07	NELARABINA	EV	H		OSP			
L01BC	**Analoghi della pirimidina**							
L01BC01	CITARABINA	EV	H		OSP			
L01BC02	FLUOROURACILE	EV	H		OSP			
L01BC05	GEMCITABINA	EV	H		OSP			
L01BC05	GEMCITABINA CLORIDRATO	SOL.PRONTA	H		OSP			
L01BC06	CAPECITABINA	CPR	A		RNRL	PHT		In alternativa al 5-FU quando non sia possibile la somministrazione e.v.
L01BC07	AZACITIDINA	SC	H		OSP			Tratt. paz. adulti affetti da sindromi mielodispastiche, leucemia mielomonocitica cronica, mieloide acuta a seguito di sindrome mielodispastica, non sottoporsi a trapianto di midollo osseo. Reg. web based indicazione (Determina AIFA n.195/2018)
L01BC08	DECITABINA	EV	H		RNRL			Registro web based Aifa
L01BC53	TEGAFUR, GIMERACIL, OTERACIL	CPS	A		RNRL	PHT		
L01BC59	TRIFLURIDINA+TIPIRACIL	CPR	A		RNRL	PHT		
L01C	**Alcaloidi derivati da piante ed altri prodotti naturali**							
L01CA	**Alcaloidi della vinca ed analoghi**							
L01CA01	VINBLASTINA	EV	H		OSP			
L01CA02	VINCRISTINA	EV	H		OSP			
L01CA03	VINDESINA	EV	H		OSP			
L01CA04	VINORELBINA	EV	H		OSP			
L01CA05	VINFLUNINA	EV	H		OSP			
L01CB	**Derivati della podofillotossina**							
L01CB01	ETOPOSIDE	EV	H		OSP			
L01CD	**Taxani**							
L01CD01	PACLITAXEL ALBUMINA	EV	H		OSP			
L01CD01	PACLITAXEL	EV	H		OSP			Come da linee guida AIOM, si pone in risalto il vantaggio della formulazione di Paclitaxel a nanoparticelle che non richiede premedicazione
L01CD02	DOCETAXEL	EV	H		OSP			
L01CD04	CABAZITAXEL	EV	H		OSP			
L01CE	**Inibitori della topoisomerasi**							
L01CE01	TOPOTECAN	EV	H		OSP			

L01CE01	TOPOTECAN	CPS	A		RNRL	PHT		
L01CE02	IRINOTECAN	EV	H		OSP			
L01CX	**Altri alcaloidi semplici e prodotti naturali**							
L01CX01	TRABECTEDINA	EV	H		OSP			
L01D	**Antibiotici citotossici e sostanza correlate**							
L01DA	**Actinomicine**							
L01DA01	DACTINOMICINA	FL	H		OSP			
L01DB	**Antracicline e sostanza correlate**							
L01DB01	DOXORUBICINA	EV	H		OSP			In associazione al Bortezomid nel mieloma multiplo. Myocet, in associazione con la ciclofosfamide e' indicato per il trattamento di prima linea del cancro metastatizzato della mammella nelle donne. Nei linfomi non Hodgin in associazione RCMP in monoterapia
L01DB02	DAUNORUBICINA	EV	H		OSP			
L01DB03	EPIRUBICINA	EV	H		OSP			
L01DB06	IDARUBICINA	EV	H		OSP			
L01DB07	MITOXANTRONE	EV	H		OSP			
L01DB11	PIXANTRONE DIMALEATO	EV	H		OSP			
L01DC	**Altri antibiotici citotossici**							
L01DC01	BLEOMICINA	EV,IM	H		OSP			
L01DC03	MITOMICINA	EV- Sol. Endovescicale	H		OSP			
L01DC03	MITOMICINA	Sol. Iniett.Polv.	C		OSP			
L01E	**Inibitori della protein chinasi**							
L01EA	**Inibitori della trosin chinasi BCR-ABL**							
L01EA01	IMATINIB	CPR,CPS	A		RNRL	PHT		Si raccomandata l'utilizzo del farmaco generico ovvero del farmaco a base di Imatinib a minor costo.
L01EA02	DASATINIB	CPR	H		RNRL			Registro web based Aifa
L01EA03	NILOTINIB	CPS	H		RNRL			Registro web based Aifa
L01EA04	BOSUTINIB	CPR	H		RNRL			Registro web based Aifa
L01EA05	PONATINIB	CPR	H		RNRL			Registro web based Aifa
L01EB	**Inibitore del recettore per il fattore di crescita epidermico (EGFR)**							

L01EB01	GEFITINIB	CPR	H		RNRL			La prescrizione e' subordinata all'accertamento della mutazione genetica EGFR-TK (sottoposto a monitoraggio AIFA)
L01EB02	ERLOTINIB	CPR	H		RNRL			
L01EB03	AFATINIB	CPR	H		RNRL			Registro web based Aifa
L01EB04	OSIMERTINIB	CPR	H		RNRL			Registro web based Aifa
L01EC	**Inibitori della serina Treonina chinasi B - RAF (BRAF)**							
L01EC01	VEMURAFENIB	CPR	H		RNRL			
L01EC02	DABRAFENIB	CPS	H		RNRL			Registro web based Aifa
L01EC03	ENCORAFENIB	CPS	H		RNRL			Registro web based Aifa. Nuova Indicazione Terapeutica (CRC) Registro web based D. AIFA n. 260/2022.
L01ED	**Inibitori della chinasi del linfoma anaplastico**							
L01ED01	CRIZOTINIB	CPS	H		RNRL			
L01ED02	CERITINIB	CPS	H		RNRL			
L01ED03	ALECTINIB	CPS	H		RNRL			Registro web based Aifa
L01ED04	BRIGATINIB	CPR	H		RNRL			Registro web based Aifa
L01ED05	LORLATINIB	CPR	H		RNRL			Registro web based Aifa
L01EE	**Inibitori della protein chinasu mitogeno attivta**							
L01EE01	TRAMETINIB	CPR	H		RNRL			
L01EE01	TRAMETINIB	CPR	H		RNRL			Registro web based Aifa
L01EE02	COBIMETINIB	CPR	H		RNRL			Registro web based Aifa
L01EF	**Inibitori della chinasi ciclina - dipendente**							
L01EF01	PALBOCICLIB	CPS	H		RNRL			Registro web based Aifa
L01EF01	PALBOCICLIB	CPR	H		RNRL			Registro web based Aifa
L01EF02	RIBOCICLIB SUCCINATO	CPR	H		RNRL			Registro web based Aifa
L01EF03	ABEMACICLIB	CPR	H		RNRL			Registro web based Aifa
L01EG	**Inibitori chinasi target della rapamicina nei mamm.(mTOR)**							
L01EG01	TEMSIROLIMUS	EV	H		OSP			
L01EG02	EVEROLIMUS	CPR	H		RNRL			Registro web based Aifa
L01EG02	EVEROLIMUS	CPR	A		RNRL	PHT	PT AIFA	
L01EH	**Inibitoritirodsina chinasi recett. 2 Fattore crescita EPD. (HER2)**							
L01EH01	LAPATINIB	CPR	H		RNRL			
L01EJ	**Inibitori della chinasi Janus associata**							
L01EJ01	RUXOLITINIB	CPR	H		RNRL			Registro web based Aifa
L01EK	**Inib. Tirosina chinasi recet. Fattore crescita END. VASC (VEGFR)**							
L01EK01	AXITINIB	CPR	H		RNRL			Registro web based Aifa
L01EL	**Inibitori della tirosim chinasi di Bruton**							
L01EL01	IBRUTINIB	CPR	H		RNRL			Registro web basedAifa.
L01EM	**Inibitori della fosfatidilinositolo - 3 -chinasi**							
L01EM01	IDELALISIB	CPR	H		RNRL			
L01EM03	ALPELISIB	CPS	H		RNRL			Registro web based Aifa
L01EL02	ACALABRUTINIB	CPS	H		RNRL			Registro web based Aifa
L01EX	**Altri inbitori della proteina chinasi**							
L01EX01	SUNITINIB	CPR	H		RNRL			Registro web based Aifa

L01EX02	SORAFENIB	CPR	H		RNRL			Sottoposto a monitoraggio AIFA
L01EX03	PAZOPANIB	CPR	H		RNRL			
L01EX04	VANDETANIB	CPR	H		RNRL			
L01EX05	REGORAFENIB	CPR	A		RNRL	PHT		Registro web based Aifa
L01EX07	CABOZANTINIB	CPS	H		RNRL			Carcinoma tiroide non asportabile chirurgicamente. Registro web AIFA
L01EX07	CABOZANTINIB	CPR	H		RNRL			Trattamento II linea RCC. Carcinoma renale avanzato in paz. naive al trattamento a rischio "intermediate o poor".Carcinoma epatocellulare (HCC) Registro web AIFA Det. AIFA 68472020
L01EX08	LENVATINIB	CPS	H		RNRL			
L01EX09	NINTEDANIB	CPS	H		RNRL			Registro web based AIFA IPF (Pneumologo). Registro web based AIFA NSCLC (Oncologo). Nouva Indicazione Terap. Registro web based DG n.193/2022
L01EX10	MIDOSTAURIN	CPS	H		RNRL			Registro web based Aifa
L01EX12	LAROTRECTINIB	CPS - (OS FL)	H		RNRL			Registro web based AIFA IPF (Pneumologo). Registro web based AIFA NSCLC (Oncologo).Innovtività per il trattamento di tumori solidi che presentano una fusione genica del recettore Tirosin - Chìinasico Neurotrofico. D.G.1007/2021 Registro web - based
L01EX13	GILTERITINIB	CPR	H		RNRL			Registro web based Aifa
L01EX14	ENTRECTINIB	CPS	H		RNRL			Registro web based Innovatività terapeutica.
L01F	**Anticorpi monoclonali e Coniugati Anticorpo-Farmaco**							
L01FA	**Inibitori Di CD20**							
L01FA01	RITUXIMAB	EV, SC	H		OSP			Si raccomanda l'utilizzo in prima istanza del farmaco biosimilare ovvero della specialità medicinale a minor costo riveniente da procedura di gara.
L01FA03	OBINUTUZUMAB	INF	H		OSP			Registro web based Aifa.Nuove indicazione Determina AIFA n.1484/2017.
L01FB	**Inibitori Di CD22**							

L01FB01	INOTUZUMAB OZOGAMICIN	INF. EV.	H		OSP			Registro web based Aifa.
L01FC	**Inibitori Di CD38**							
L01FC01	DARATUMUMAB	EV	H		OSP			Registro web based Aifa. Nuova Ind.Terap in associazione Registro Web based DG. N.4/2021 .
L01FC02	ISATUXIMAB	EV	H		OSP			Registro web based Aifa (D.G n.1057/2021).
L01FD	**Inibitori Di HER2**							
L01FD01	TRASTUZUMAB	EV , SC	H		RNRL			Registro web based AIFA. Si raccomanda l'utilizzo in prima istanza del farmaco biosimilare ovvero della specialità medicinale a minor costo riveniente da procedura di gara.
L01FD02	PERTUZUMAB	EV	H		OSP			Registro web based Aifa.
L01FD03	TRASTUZUMAB EMTANSINE	SOL INFUSIONE	H		OSP			Registro web based Aifa.
L01FE	**Inibitore di fattore di crescita epidermico**							
L01FE01	CETUXIMAB	EV	H		OSP			Registro web based AIFA. Inserimento L. 648/96 . indic. di cui alle Det. AIFA n.1119/ e n. 1121/2017.
L01FE02		EV	H		OSP			Registro web based Aifa.
L01FF	**Inibitori di PD - 1/PDL-1**							
L01FF01	NIVOLUMAB	EV	H		OSP			Registri web based Aifa. . Registro web based D.G n.1642/2021
L01FF02	PEMBROLIZUMAB	EV	H		OSP			Registro web based Aifa. Nuova Indicazione Terapeutica D. AIFA n. 1799/2019 e n.1248/2020 e n.111/2022.
L01FF03	DURVALUMAB	EV	H		OSP			
L01FF04	AVELUMAB	EV	H		OSP			Registro web based Aifa. Nouva indicazione Terap. Registro web based DG n.215/2022
L01FF05	ATEZOLIZUMAB	EV	H		OSP			Registro web based Aifa.Nuova Indicazione Terapeutica Det. AIFA n. 757/2020. Nuovo ATC dal23/11/21

L01FF06	CEMIPLIMAB	EV	H		OSP			Registro web based Aifa.
L01FG	**Inibitori di fattori di crescita angiogenico**							
L01FG01	BEVACIZUMAB	EV, INTRAVITREALE	H		OSP			Si raccomanda l'utilizzo in prima istanza del farmaco biosimilare ovvero della specialità madicinale a minor costo riveniente da procedura di gara.L. 648/96 Uso Intravitreale, formula officinale come preparazione alla vitrectomia. Nota AIFA 98. DG. n.37250/2021.
L01FG02	RAMUCIRUMAB	EV	H		OSP			Registro web based Aifa .
L01FX	**Altri Anticorpi monoclonali e Coniugati Anticorpo-Farmaco**							
L01FXO2	GEMTUZUMAB OZOGAMICINA	SOL INFUSIONE	H		OSP			Registro web based AIFA
L01FX03	CATUMAXOMAB	INF,INTRAPERIT	H		OSP			Nuovo ATC dal 23/11/21
L01FX04	IPILIMUMAB	EV	H		OSP			Registri web based Aifa. Registro web based D.G n.1633/2021
L01FX05	BRENTUXIMAB VEDOTIN	EV, INF	H		OSP			Registro web based Aifa Registroweb based AIFA (Innovatività Indic. Terap. Linfoma anaplastico a grandi cellule sistemico). DG.1039/2021.
L01FX06	DINUTUXIMAB BETA	EV	H		OSP			Registro web based Aifa L.648/96.
L01FX07	BLINATUMOMAB	SOL INFUSIONE	H		OSP			Registro web based Aifa Nuova Indicazione Terapeutica D. AIFA n. 886/2020.
L01FX08	ELOTUZUMAB	EV	H		OSP			Registro web based Aifa (anche per Nuova Indicaz. Det. AIFA n.1042/2020).
L01FX09	MOGAMULIZUMAB	EV	H		OSP			Registro web based Aifa.
L01FX10	OLARATUMAB	EV	H		OSP			Registro web based Aifa.
L01FX14	POLATUZUMAB	EV	H		OSP			Registro web based Aifa
L01FX15	BELANTAMAB MAFODOTIN	EV	H		OSP			Registro web based Aifa
L01X	**Altri antineoplastici**							

L01XA	**Composti del platino**							
L01X	CELLULE CD3+ AUTOLOGHE TRASDOTTE ANTI CD19	EV	H		OSP			Registro web based DG n.196/2022
L01XA01	CISPLATINO	EV	H		OSP			
L01XA02	CARBOPLATINO	EV	H		OSP			
L01XA03	OXALIPLATINO	EV	H		OSP			
L01XB	**Metilidrazine**							
L01XB01	PROCARBAZINA	CPS	A		RNR	PHT		
L01XD	**Sensibilizzatori usati nella terapia fotodinamica/radiante.**							
L01XD03	METILAMINOLEVULINATO	CREMA	H		USPL			
L01XD04	ACIDO 5-AMINOLEVULINICO	CEROTTO MEDICATO	H		USPL			
L01XD04	ACIDO 5-AMINOLEVULINICO CLORIDRATO	POLV.PER SOLUZ.ORALE	C		OSP			
L01XD05	TEMOPORFIN	EV	C		OSP			
L01XF	**Retinoidi per il trattamento del cancro**							
L01XF01	TRETINOINA	CPS	A		RNR	PHT	PT	
L01XF03	BEXAROTENE	CPS	A		RNRL	PHT		
L01XG	**Ibibitori dei proteasomi**							
L01XG01	BORTEZOMIB	EV	H		OSP			
L01XG02	CARFILZOMIB	EV	H		OSP			Registro Web based AIFA per indicazione terapeutica Determina AIFA 2003/2017
L01XG03	IXAZOMIB	CPS	H		RNRL			Registro web based Aifa
L01XH	**Ibibitori della istone deacetilasi**							
L01XH03	PANOBINOSTAT	CPS	H		RNRL			Registro web based Aifa
L01XJ	**Inibitori della via di Hedgehog**							
L01XJ01	VISMODEGIB	CPS	H		RNRL			
L01XJ02	SONIDEGIB FOSFATO	CPS	H		RNRL			Registro web based Aifa
L01XK	**Ibibitori della poli polimerasi**							
L01XK01	OLAPARIB	CPS/CPR	H		RNRL			Registro web based Aifa (anche per attribuzioine requisito di innovatività per indic. terap. Cancro dell'ovaio det. AIFA DG n.1265/2020). Nouva indicazione Terap. Registro web based DG n.194/2022
L01XK02	NIRAPARIB	CPS	H		RNRL			Registro web based Aifa
L01XK03	RUCAPARIB	CPR	H		RNRL			Registro web based Aifa
L01XK04	TALAZOPARIB	CPS	H		RNRL			Registro web based Aifa
L01XX	**Altri antineoplastici.**							
L01XX05	IDROXICARBAMIDE	CPS	A		RNR			
L01XX05	IDROXICARBAMIDE	CPR	C		RNRL			
L01XX08	PENTOSTATINA	EV	H		OSP			

L01XX11	ESTRAMUSTINA	CPS	A		RNR			
L01XX23	MITOTANO	CPR	A		RNRL	PHT		
L01XX24	PEGASPARGASI	EV/IM	H		OSP			
L01XX27	ARSENICO TRIOSSIDO	EV	H		OSP			
L01XX35	ANAGRELIDE	CPS	A		RNRL	PHT		
L01XX41	ERIBULINA	EV	H		OSP	PT		Quale citotossico di terza linea, e' da impiegarsi dopo un'attenta valutazione da parte del clinico del beneficio atteso e dei parametri relativi alla qualità della vita. Il Piano Terapeutico è previso solo per il trattamento di pazienti adulti con Liposarcoma avanzato o metastatico (D.AIFA n.1606/2017)
L01XX44	AFLIBERCEPT	INF	H		OSP			
L01XX52	VENETOCLAX	CPR	H		RNRL			Registro web based Aifa
L01XY01	CITARABINA DAUNORUBICINA	EV	H		OSP			Registro web based Aifa
L02	**Terapia endocrina**							
L02A	**Ormoni e sostanze correlate**							
L02AB	**Progestinici**							
L02AB01	MEGESTROL	CPR	A	28	RNR			
L02AB02	MEDROSSIPROGESTERONE	IM,CPR	A	28	RNR			
L02AE	**Analoghi dell'ormone liberatore delle gonadotropine**							
L02AE01	BUSERELINA	IM,INAL,SC	A	51	RR	PHT	PT	Solo per uso diagnostico
L02AE02	LEUPRORELINA	IM, SC	A	51	RNR, RR	PHT	PT	
L02AE03	GOSERELIN	SC	A	51	RR	PHT	PT	
L02AE04	TRIPTORELINA	IM,SC	A	51	RR	PHT	PT	
L02B	**Antagonisti ormonali e sostanze correlate**							
L02BA	**Antiestrogeni**							
L02BA01	TAMOXIFENE	CPR	A		RR			
L02BA03	FULVESTRANT	EV	H		RNRL			
L02BB	**Antiandrogeni**							
L02BB01	FLUTAMIDE	CPR	A		RR	PHT		
L02BB03	BICALUTAMIDE	CPR	A		RR	PHT		
L02BB04	ENZALUTAMIDE	CPS	H		RNRL			
L02BB05	APALUTAMIDE	CPR	H		RNRL			
L02BB06	DAROLUTAMIDE	CPR	H		RNRL			
L02BG	**Inibitore dell'aromatasi**							

L02BG03	ANASTROZOLO	CPR	A		RR			Trattamento del carcinoma della mammella In fase avanzata in donne in post menopausa. l'efficacia non e' stata dimostrata nelle pazienti con recettori per gli estrogeni negativi a meno che non avessero precedentemente avuto una risposta clinica positiva
L02BG04	LETROZOLO	CPR	A		RR			Trattamento adiuvante del carcinoma mammario in fase precoce in donne in postmenopausa con stato recettoriale ormonale positivo. Trattamento adiuvante del carcinoma mammario ormonosensibile in fase precoce in donne in postmenopausa dopo trattamento adiuvante
L02BG06	EXEMESTAN	CPR	A		RR			Trattamento adiuvante delle donne in post menopausa con carcinoma mammano invasivo in fase iniziale e con recettori estrogenici positivi, dopo iniziale terapia adiuvante con tamoxifene per 2-3 anni. Trattamento del carcinoma mammario in fase avanzata
L02BX	**Altri antagonisti ormonali e sostanze correlate**							
L02BX02	DEGARELIX	SC	A		RR	PHT	PT	monitoraggio del profilo di efficacia-sicurezza del farmaco al fine di
L02BX03	ABIRATERONE	CPR	H		RNRL			
L03	**Immunostimolanti**							
L03A	**Immunostimolanti**							
L03AA	**Fattori di stimolazione delle colonie.** **DGR n.699/2017 -Quando utilizzati per la Neutropenia da Chemioterapia, si raccomanda ai medici prescrittori come prima scelta il p.a. Filgastrim Biosimilare - ovvero il farmaco a minor costo -riservando il ricorso ai farmaci long action, ovvero a farmaci originator a maggior costo, soltanto in limitati casi, adeguatamente motivati da ragioni di natura clinica, da riportarte sul PT, che giustifica la scelta in deroga effettuata.**							
L03AA02	FILGRASTIM	EV,SC	A		RRL	PHT	PT	
L03AA10	LENOGRASTIM	EV,SC	A		RRL	PHT	PT	
L03AA13	PEGFILGRASTIM	EV,SC Iniett. Preriempito	A		RRL	PHT	PT	
L03AB	**Interferoni**							
L03AB01	INTERFERONE ALFA NATURALE	EV,IM,SC	A		RRL	PHT	PT	
L03AB03	INTERFERONE GAMMA 1B	FL	H		OSP			
L03AB04	INTERFERONE ALFA-2A	SC	A		RRL	PHT	PT	
L03AB05	INTERFERONE ALFA-2B	EV,SC	A		RR	PHT	PT	
L03AB07	INTERFERONE BETA-1A	IM	A	65	RR	PHT	*PT	*Penna preriempita - Siringa preriempita

L03AB07	INTERFERONE BETA-1A	SC	A	65	RR	PHT		Penna preriempita -Siringa preriempita
L03AB08	INTERFERONE BETA-1B	SC	A	65	RR	PHT		
L03AB10	PEGINTERFERONE ALFA-2B	SC	A		RR	PHT	PT	
L03AB11	PEGINTERFERONE ALFA-2A	INIETT	A		RR	PHT	PT	
L03AB13	PEGINTERFERONE BETA 1A	SC	A	65	RR	PHT	PT	
L03AC	**Interleuchine**							
L03AC01	ALDESLEUCHINA	EV	H		OSP			
L03AX	**Altri immunostimolanti**							
L03AX03	VACCINO BCG	POLVERE E SOLVENTE PER SOPSENSIONE ENDOVESCICALE	H		OSP			
L03AX13	GLATIRAMER ACETATO	SC	A	65	RR	PHT		
L03AX15	MIFAMURTIDE	EV	H		OSP			
L03AX16	PLERIXAFOR	SC	H		OSP			
L04	**compatibilmente con le esigenze cliniche del paziente, lo schema terapeutico a minor costo con i farmaci Biosimilari aggiudicati nella gara regioanle.**							
L04A	**Immunosoppressori**							
L04AA	**Immunosoppressori ad azione selettiva**							
L04AA04	IMMUNOGLOBULINA ANTITIMO (CONIGLIO)	EV	H		OSP			
L04AA06	ACIDO MICOFENOLICO	CPS ,CPR	A		RNRL	PHT		
L04AA10	SIROLIMUS	CPR	A		RNR	PHT	PT	
L04AA13	LEFLUNOMIDE	CPR	A		RR	PHT	PT	
L04AA18	EVEROLIMUS	CPR	A		RNR	PHT	PT	
L04AA23	NATALIZUMAB	EV	H		OSP			
L04AA24	ABATACEPT	IV, SC	H		RRL			
L04AA25	ECULIZUMAB	EV	H					Erogazione a carico del SSN previa autorizzazione del Centro regionale di riferimento che verifica le condizioni previste dalla scheda tecnica AIFA
L04AA26	BELIMUMAB	EV	H		OSP			Registro web based AIFA
L04AA26	BELIMUMAB	SC (penna preriempita)	H		RRL			Registro web based AIFA
L04AA27	FINGOLIMOD	CPS	A		RRL	PHT		Innovatività in relazione all'indicazione terapeutica pediatrica
L04AA29	TOFACITINIB CITRATO	CPR	H		RNRL			Scheda Prescrizione Cartacea AIFA
L04AA31	TERIFLUNOMIDE	CPR	A	65	RR	PHT		
L04AA32	APREMIILAST	CPR	A		RRL	PHT	PT	
L04AA33	VEDOLIZUMAB	EV - SC	H		RRL			Scheda di prescrione cartacea AIFA
L04AA34	ALEMTUZUMAB	INF	H		OSP			
L04AA36	OCRELIZUMAB	EV	H		OSP			Scheda Prescrizione Cartacea AIFA

L04AA37	BARICTINIB	CPR	H		RNRL			Trattamento da parte di medici esperti nella diagnosi e nel trattamento dell'artrite reumatoide
L04AA38	OZANIMOD	CPS	A		RRL			Scheda cartacea.rivilegiare il farmaco con rapporto costo/efficacia più favorevole in rapporto alla condizione clinica del paziente
L04AA40	CLADRIBINA	CPR	A		RNRL	PHT	PT	
L04AA42	SIPONIMOD	CPR	A		RRL	PHT		Scheda cartacea per prescrizione. Edotto
L04AA43	RAVULUZUMAB	EV	H		OSP			Malattia rara D.G 1542/2021
L04AA44	UPADACINIB	CPR	H		RNRL			
L04AA45	FILGOTINIB	CPR	H		RNRL			
L04AA52	OFATUMUMAB	EV	H		RRL	Scheda cartacea AIFA		
L04AB	**n.1188/2019. Trai farmaci Biologici prediligere, comunque, il farmaco con un costo teraia più favorevole.)**							
L04AB01	ETANERCEPT	SC	H		RRL		PT AIFA	Scheda prescrizione cartacea AIFA per Psoriasi e Spondilite assiale non Radiografica.Si raccomanda l'utilizzo in prima istanza del farmaco biosimilare ovvero della specialità medicinale a minor costo riveniente da procedure di gara
L04AB01	ETANERCEPT	Sol.iniett. In siringa preriempita	H		RRL			Scheda prescrizione cartacea AIFA per Psoriasi e Spondilite assiale non Radiografica.
L04AB02	INFLIXIMAB	INF, Siringa preriempita, SC	H		RRL		PT AIFA	Scheda prescrizione cartacea AIFA per Psoriasi e Colite ulcerosa. Si raccomanda l'utilizzo in prima istanza del farmaco biosimilare ovvero della specialità medicinale a minor costo riveniente da procedure di gara

L04AB04	ADALIMUMAB	SC	H		RRL		PT AIFA	Scheda prescrizione cartacea AIFA per Psoriasi,Colite ulcerosa e Spondilite assiale non Radiografica. Nuona Indicazione terapeutica Uveite non infettiva … Determina AIFA n.701/2018 . Si raccomanda l'utilizzo in prima istanza del farmaco biosimilare ovvero del specialità medicinale a minor costo riveniente da procedure di gara.
L04AB04	ADALIMUMAB	Siringa/Penna preriemoita	H		RRL			Scheda presrcizione cartacea per le indicazioni : psoriasi a palcche, colite ulcerosa. DG AIFA n.1061/2021. Colite ulcerosa pediatrica DG n.853/2021
L04AB05	CERTOLIZUMAB PEGOL	SC	H		RRL			
L04AB06	GOLIMUMAB	SC	H		RRL			Solo su prescrizione delle specialista per l'atrite reumatoide in associazione con metotrexato, per l'artrite psoriasica singolarrmente o in associazione e per la spondilite anchilosante
L04AC	**Inibitori dell'interleuchine (privilegiare l'uso del Biosimilare - Riferimento DGR Puglia n.1188/2019. Trai farmaci Biologici prediligere, comunque, il farmaco con un costo teraia più favorevole.)**							
L04AC01	DACLIZUMAB	SC	A		RRL	PHT		
L04AC02	BASILIXIMAB	INIETT	H		OSP			
L04AC03	ANAKINRA	SC	H		RRL			
L04AC05	USTEKINUMAB	INIETT	H		RRL		PT AIFA	Scheda Prescrizione Cartacea AIFA
L04AC07	TOCILIZUMAB	SC	H		RRL			
L04AC08	CANAKINUMAB	SC	H		RRL			Registro web based Aifa
L04AC10	SECUKINUMAB	SC	H		RRL		PT AIFA	Scheda Prescrizione Cartacea AIFA
L04AC12	BRODALUMAB	SC	H		RRL		PT AIFA	Valutazione Psichiatrica
L04AC11	SILTUXIMAB	EV	H		OSP			
L04AC13	IXEKIZUMAB	SC siringa/penna preriempita	H		RRL			Psoriasi a Placche Scheda Prescrizione Cartacea AIFA. Nuova indicazione Terapeutica: Artrite Psoriasica.
L04AC14	SARILUMAB	SC	H		RRL			Scheda Prescrizione Cartacea AIFA
L04AC16	GUSELKUMAB	SC	H		RRL			Scheda Prescrizione Cartacea AIFA
L04AC17	TILDRAKIRUMAB	SC	H		RRL			Scheda Prescrizione Cartacea AIFA e
L04AC18	RISANKIZUMAB	SC	H		RRL			Scheda Prescrizione Cartacea AIFA

L04AD	**Inibitori della calcineurina**							
L04AD01	CICLOSPORINA	EV,CPS	A		RNR			
L04AD02	TACROLIMUS	CPR, CPS,RP, EV	A		RNR	PHT	PT	note AIFA giugno 2011 e luglio 2011 (le formulazioni del P.A. non sono intercambiabili e la sostituzione deve essere fatta esclusivamente dagli specialisti del trapianto.
L04AX	**Altri immunosoppressori**							
L04AX01	AZATIOPRINA	CPR	A		RNR			
L04AX02	TALIDOMIDE	CPS	H		RNRL			In associazione a Melfalan e Predmisone e' indicato per il trattamento di prima linea di pazienti con mielanoma multiplo non trrattato, di eta' uguale o superiore a 65 anni o non idonei a chemioterapia a dosi elevate.
L04AX03	METOTREXATO	CPR, CPS, IM,SC	A		RNR			
L04AX04	LENALIDOMIDE	CPS	H		RNRL			Nuona Indicazione terapeutica Determine AIFA n.752,753 e n. 754/2018
L04AX05	PIRFENIDONE	CPS/CPR	H		RNRL			
L04AX06	POMALIDOMIDE	CPR	H		RNRL			
L04AX06	POMALIDOMIDE	CPS	H		OSP			Registro web based (Det. AIFA n.196/2018) e (Det. AIFA n.1045/2020)
L04AX07	DIMETILFUMARATO	CPS	A	65	RRL	PHT		
L04AX07	DIMETILFUMARATO	CPR	A		RRL	PHT		
M	**SISTEMA MUSCOLOCHELETRICO**							
M01	**Antiinfiammatori ed antireumatici**							
M01A	**Farmaci antiinfiammatori/antireumatici, non steroidei**							
M01AB	**Indometacina**							
M01AB01	INDOMETACINA	IM	A		RR			
M01AB01	INDOMETACINA	CPS	A	66	RR			
M01AB05	DICLOFENAC	IM	A		RR			
M01AB05	DICLOFENAC	CPR , CPS	A	66	RR			
M01AB15	KETOROLAC	EV,IM,GOCCE	A		RNR			
M01AC	**Oxicam-derivati**							
M01AC01	PIROXICAM	IM	A		RR			
M01AC01	PIROXICAM	CPR , CPS	A	66	RR			
M01AC06	MELOXICAM	IM	A	66				
M01AC06	MELOXICAM	CPR	A	66	RR			
M01AE	**Derivati dell'acido propionico.**							
M01AE01	IBUPROFENE	IM	A		RR			
M01AE01	IBUPROFENE	BUST. CPR	A	66	RR			
M01AE01	IBUPROFENE	SOLUZ. PER INFUSIONE	C		OSP			
M01AE02	NAPROXENE	CPR	A	66	RR			

M01AE03	KETOPROFENE	EV	A	66	RR			
M01AE03	KETOPROFENE	IM	A		RR			
M01AE03	KETOPROFENE	BUST, CPR, CPS	A	66	RR			
M01AE09	FLURBIPROFENE	SCIR	A	66	RR			
M01AH	**Coxib**							
M01AH01	CELECOXIB	CPS	A	66	RR			
M01AH04	PARECOXIB	EV,IM	C		RR			
M01AX17	NIMESULIDE	CPR	A	66	RR			
M01C	**Sostanza antireumatiche specifiche**							
M01CB	**Preparati a base di oro**							
M01CB03	AURANOFIN	CPR	A		RR			
M01CC	**Sostanza antireumatiche specifiche**							
M01CC01	PENICILLAMINA	CPS	H		OSP			
M02	**Farmaci per uso topico per dolori articolari e muscolari**							
M02A	**Farmaci per uso topico per dolori articolari e muscolari**							
M02AA	**Antiinfiammatori non steroidei per uso topico.**							
M02AA10	KETOPROFENE	GEL	C		RR			
M02AX03	DIMETILSULFOSSIDO	SOL. intravescicale	H		OSP			
M03	**Miorilassanti ad azione centrale**							
M03A	**Miorilassanti ad azione periferica**							
M03AB	**Derivati della colina**							
M03AB01	SUXAMETONIO	EV	H		OSP			
M03AC	**Altri componenti ammonici quaternari.**							
M03AC04	ATRACURIO	EV	H		OSP			
M03AC09	ROCURONIO BROMURO	EV	H		OSP			
M03AC10	MIVACURIO CLORURO	EV	H		OSP			
M03AC11	CISATRACURIO	EV	C		OSP			
M03AX	**Altri miorilassanti ad azione periferica**							
M03AX01	TOSSINA BOTULINICA	INIETT,SC	H		USPL			Trattamento della spasticità focale della caviglia
M03B	**Miorilassanti ad azione periferica**							
M03BX	**Altri miorilassanti ad azione centrale.**							
M03BX01	BACLOFENE	CPR	A		RR			
M03BX01	BACLOFENE	INTRATECALE	H		OSP			
M03BX02	TIZANIDINA CLORIDRATO	CPR	C		RR			
M03BX03	PRIDINOLO	INIETT. CPR	C		RR			
M03BX05	TIOCOLCHICOSIDE	IM	C		RR			
M03C	**Miorilassanti ad azione diretta**							
M03CA	**Dantrolene e derivati.**							
M03CA01	DANTROLENE	EV	C		OSP			
M04	**Antigottosi**							
M04A	**Antigottosi**							
M04AA	**Preparati inibenti la formazione di acido urico**							
M04AA01	ALLOPURINOLO	CPR	A		RR			
M04AA03	FEBUXOSTAT	CPR	A	91	RR			
M04AB	**Preparazioni che aumentano l'escrezione di acido urico**							

M04AB05	LESIRUNAD	CPR	A		RR			In associazione qualora il paziente non risponda alla terapia con un inibitore della xantina ossidasi
M04AC	**Preparati senza effetto sul metabolismo dell'acido urico**							
M04AC01	COLCHICINA	CPR	A		RR			
M05	**Farmaci per il trattamento delle malattie delle ossa**							
M05B	**Farmaci che agiscono sulla struttura e mineralizzazione ossee**							
M05BA	**Bifosfonati.**							
M05BA	ACIDO CLODRONICO SALE DISODICO/LIDOCAINA CLORIDRAO	IM	C		RR			
M05BA	SODIO NERIDRONATO	FL	H		RNRL			
M05BA02	ACIDO CLODRONICO	EV,CPS	A	42	RR			
M05BA03	ACIDO PAMIDRONICO	EV	H		OSP			Le forme endovenose di acido pamidronico, acido zoledronico e acido ibandronico sono sostanzialmente sovrapponibili per le indiicazioni ministeriali comuni autorizzate in scheda tecnica
M05BA04	ACIDO ALENDRONICO	CPR	A	79	RR			
M05BA06	ACIDO IBANDRONICO	CPR	A	79	RR			Le forme endovenose di acido pamidronico, acido zoledronico e acido ibandronico sono sostanzialmente sovrapponibili per le indiicazioni ministeriali comuni autorizzate in scheda tecnica
M05BA06	ACIDO IBANDRONICO	EV	H		OSP			Le forme endovenose di acido pamidronico, acido zoledronico e acido ibandronico sono sostanzialmente sovrapponibili per le indicazioni ministeriali comuni autorizzate in scheda tecnica.
M05BA06	ACIDO IBANDRONICO	CPR	A		RNRL	PHT		
M05BA07	ACIDO RISEDRONICO	CPR	A	79	RR			
M05BA08	ACIDO ZOLEDRONICO	EV	H		OSP			Le forme endovenose di acido pamidronico, acido zoledronico e acido ibandronico sono sostanzialmente sovrapponibili per le indicazioni ministeriali comuni autorizzate in scheda tecnica
M05BX	**,**							
M05BX03	STRONZIO RANELATO	POLVERE	A	79	RR		PT	

M05BX04	DENOSUMAB	SC	A	79	RRL	PHT	PT AIFA	La somministrazione deve essere eseguita da un soggetto adeguatamente addestrato nelle tecniche di iniezione
M05BX04	DENOSUMAB	SC	A		RRL	PHT	PT AIFA	Nuone Indicazione Teraeutiche. Determina AIFA n.116/2020. Scheda di arruolamento e scheda di follow-up
M05BX05	BUROSUMAB	SC	H		RRL			Registro web based AIFA .Det.n 1329/2019
M09	**Altri farmaci per le affezioni del sistema muscolo-scheletrico**							
M09A	**Altri farmaci per le affezioni del sistema muscolo-scheletrico**							
M09AB	**Enzimi**							
M09AB02	COLLAGENASI DI CLOSTRIDIUM HISTOLYTICUM	INIETT	H		OSP			
N09AX	**Altri farmaci per le affezioni del sistema muscolo-scheletrico**							
M09AX03	ATALUREN	.GRAN SOSP OS	H		RNRL			
M09AX07	NURSINERSEN	INTRATECALE	H		OSP			Registro Aifa
M09AX09	ONASEMNOGENE ABEPARVOVEC	EV	H		OSP			L.648/96 (per i pazienti trattati entro i primi sei mesi di vita con diagnosi genetica). Requisito di Innovatività per 12 mesi, rinnovabili, per Ind. Terp. di cui alla D.G. n.277/2021. Registowb based Aifa
M09AX10	RISDIPLAM	Polv. Suloz. Os	H		RNRL			Malattia rara cod. RFG050 Registro web based D.G 67/2022
N	**SISTEMA NERVOSO**							
N01	**Anestetici**							
N01A	**Anestetici generali**							
N01AB	**Idrocarburi alogenati**							
N01AB06	ISOFLURANO	INAL	H		OSP			
N01AB07	DESFLURANO	INAL	H		OSP			Da non utilizzare solo nell'induzione dei pazienti pediatrici
N01AB08	SEVOFLURANO	INAL	H		OSP			
N01AF	**Anestetici generali**							
N01AF03	TIOPENTAL	EV	H		OSP			
N01AH	**Anestetici oppioidi.**							
N01AH01	FENTANIL CITRATO	EV,IM	H		OSP			
N01AH02	ALFENTANIL	EV	C		OSP			
N01AH03	SUFENTANIL	EV EPIDURALE	H		OSP			
N01AH03	SUFENTANIL CITRATO	CPR SUBL.	H		OSP			
N01AH06	REMIFENTANIL	EV	C		OSP			
N01AX	**Altri anestetici generali**							
N01AX03	KETAMINA CLORIDRATO	FL	H		OSP			
N01AX10	PROPOFOL	EV	H		OSP			
N01AX63	OSSIDO NITROSO, ASSOCIAZIONI	INAL	C		USPL			
N01B	**Anestetici locali**							

N01BB	**Amidi.**							
N01BB01	BUPIVACAINA	EV	C		OSP			
N01BB02	LIDOCAINA	CER	A		RR			Trattamento sintomatico del dolore neuropatico associato a pregressa infezione da Hz.
N01BB02	LIDOCAINA	EV,TOPIC	C		RNR			
N01BB02	LIDOCAINA CLORIDRATO	FL. NEBUL.	C		USPL			
N01BB03	MEPIVACAINA	IM	C		RNR			
N01BB03	MEPIVACAINA	SOLUZ. INIETT. SACCHE	C		OSP			
N01BB04	PRILOCAINA	INIETT,INTRATECALE	C		OSP			
N01BB09	ROPIVACAINA	EV	C		OSP			
N01BB10	LEVOBUPIVACAINA	EV	C		OSP			
N01BB20	ASSOCIAZIONI	TOPIC	C		RR			
N01BB51	BUPIVACAINA, ASSOCIAZIONI	EV	C		RNR			
N01BB52	LIDOCAINA, ASSOCIAZIONI	CER	C		RR			
N01BB52	LIDOCAINA, ASSOCIAZIONI	TOPIC	C		RR			
N01BB53	MEPIVACAINA, ASSOCIAZIONI	EV,TBF	C		RNR			
N01BB58	ARTICAINA, ASSOCIAZIONI	TBF	C		USPL			
N01BX	**Altri anestetici locali**							
N01BX04	CAPSAICINA	CER	H		OSP			Per il trattamento del dolore neuropatico periferico negli adulti non diabetici da solo o in associazione ad altri medicinali per it trattamento del dolore.
N02	**Analgesici**							
N02A	**Oppioidi**							
N02AA	**Alcaloidi naturali dell'oppio**							
N02AA01	MORFINA	CPS, CPR ,SCIR	A		RNR			
N02AA03	IDROMORFONE	CPR	A		RNR			
N02AA05	OXICODONE	CPR, FL.	A		RNR RMR			
N02AA55	OSSICODONE, ASSOCIAZIONI	CPR	A		RNR			Si raccomanda che il suo impiego,sia conforme alle indicazioni terapeutiche registrate, rientri in specifici protocolli di terapia del dolore che prevedano l'uso di schede di valutazione obbligatorie ai sensi della L. 38/2010.

N02AB	**Derivati della fenilpiperidina.**							
N02AB02	PETIDINA CLORIDRATO	IM SC	C		RMR			
N02AB03	FENTANIL	CER	A		RNR			
N02AB03	FENTANIL CITRATO	CPR (ORO/SUB, ORO-SUB), PAST, INAL	A		RNR			
N02AD	**Derivati del benzomorfano**							
N02AD01	PENTAZOCINA	IM,IV	A		RNR			
N02AE	**Derivati dell'oripavina**							
N02AE01	BUPRENORFINA	IM,EV, CPR	A		MMR			
N02AE01	BUPRENORFINA	TRANSD.	A		RNR			
N02AJ	**Derivati oppioidi**							
N02AJ06	PARACETAMOLO/CODEINA FOSFATO	CPR EFF	A		RR			
N02AJ08	IBUPROFENE -CODEINA	CPR	A	66	RNR			
N02AJ13	PARACETAMOLO/TRAMADOLO	CPR	C		RNRL			
N02AJ17	OXICODONE/PARACETAMOLO	CPR	A		RNR			
N02AX	**Altri oppioidi.**							
N02AX02	TRAMADOLO	EV,IM,CPR , CPS, GTT	A		RNR			Si ammette l'utilizzo solo dopo adeguata valutazione del dolore attraverso l'uso della VAS (Visual Analogic Scale)
N02AX06	TAPENTADOLO CLORIDRATO	Sol. OS	C		OSP			
N02AX06	TAPENTADOLO CLORIDRATO	CPR RP	A		RNR			
N02B	**Altri analgesici ed antipiretici**							
N02BA	**Acido salicilico e derivati.**							
N02BA01	ACIDO ACETILSALICILICO	EV,IM,CPR	C		RR			
N02BB	**Pirazoloni**							
N02BB02	METAMIZOLO SODICO	IM,GTT,SUPP	C		RR			
N02BE	**Anilidi**							
N02BE01	PARACETAMOLO	CPR , SUPP.	C		RR			
N02BE51	PARACETAMOLO, ASSOCIAZIONI ESCLUSI GLI PSICOLETTICI	SCIR. SUPP , CPR.	C		RR			
N02BG	**Altri antagonisti ed antipiretici**							
N02BG08	ZICONOTIDE	INTRATECALE	H		OSP			
N02BG	CANNABIS	OS, INAL.	NC					Preparazioni Magistrale
N02BG10	CANNABINOIDI	SPRAY	H		RNRL		PT	
N02C	**Antiemicranici**							
N02CD	**Antagonisti del peptide correlato al gene della calcitonina**							
N02CD01	ERENUMAB	SC.	A		RRL	PHT		Registro web based . Det. AIFA n. 727/2020 e n. 728/2020
N02CD02	GALCANEZUMAB	SC	A		RRL	PHT		Registro web based . Det. AIFA n. 732/2020
N02CD03	FREMANEZUMAB	SC	A		RRL	PHT		Registro web based . Det. AIFA n. 730/2020
N02CC	**Agonisti selettivi dei recettori-5HT1 della serotonina**							

N02CC01	SUMATRIPTAN	SC, CPR	A		RR			Limitatamente ai Centri per le Cefalee ed ai PS
N03	**Antiepilettici**							
N03A	**Antiepilettici**							
N03AA	**Barbiturici e derivati**							
N03AA02	FENOBARBITAL	EV,IM,CPR	A		RNR			
N03AA04	BARBEXACLONE	CèR	MC		RNR			
N03AB	**Derivati dell'idantoina.**							
N03AB02	FENITOINA	IM,EV	H		OSP			
N03AB02	FENITOINA	CPR	A		RR			
N03AB52	FENITOINA/METILFENOBARBITAL	CPR	C		RR			
N03AD	**Derivati della succinimide**							
N03AD01	ETOSUCCIMIDE	SCIR.	A		RR			
N03AE	**Derivati benzodiazepinici**							
N03AE01	CLONAZEPAM	CPR ,GTT.	A		RR			
N03AF	**Derivati della carbossilasi**							
N03AF01	CARBAMAZEPINA	CPR	A		RR			
N03AF02	OXCARBAZEPINA	CPR	A		RR			
N03AF03	RUFINAMIDE	CPR RIV	A		RRL			
N03AF04	ESLICARBAZEPINA	CPR	A		RRL	PHT	PT	
N03AG	**Derivati degli acidi grassi**							
N03AG01	ACIDO VALPROICO	CPR . SOL OS	A		RR			
N03AG01	ACIDO VALPROICO	EV	H		OSP			
N03AG04	VIGABATRIN	CPR	A		RR			
N03AX	**Altri antiepilettici.**							
N03AX09	LAMOTRIGINA	CPR	A		RR			
N03AX10	FELBAMATO	CPR , SOL OS	A		RRL			
N03AX11	TOPIRAMATO	CPR	A		RR			
N03AX12	GABAPENTIN	CPS	A	4	RR			Gabapentin e Pregabalin sono farmaci terapeuticamente sovrapponibili: la scelta deve essere effettuata in base alle indicazioni registrate, al rapporto costo/efficacia. La nota AIFA si riferisce alla specialità originetor
N03AX14	LEVETIRACETAM	CPR	A		RR			
N03AX15	ZONISAMIDE	CPS	A		RR			
N03AX16	PREGABALIN	CPS	A	4	RR			Gabapentin e Pregabalin sono farmaci terapeuticamente sovrapponibili: la scelta deve essere effettuata in base alle indicazioni registrate, al rapporto costo/efficacia.
N03AX17	STIRIPENTOLO	SOSP.	C		RR			
N03AX18	LACOSAMIDE	CPR	A		RR			
N03AX21	RETIGABINA	CPR	A		RR	PHT	PT	
N03AX22	PERAMPANEL	CPR	A		RR	PHT	PT	

N03AX22	PERAMPANEL	SOSP. OS	A		RR	PHT	PT	
N03AX23	BRIVARACETAM	SOLUZ. INFUSIONE	C		OSP			
N03AX23	BRIVARACETAM	CPR - SOL.OS	A		RR	PHT	PT	Solo per 1° ciclo di terapia alle dimissioni .Regolamento 17/2017
N03AX24	CANNABIDIOLO	SOL. OS	A		RNRL	PHT	PT	
N04	**Antiparkinsoniani**							
N04A	**Sostanza anticolinergiche**							
N04AA	**Amine terziarie**							
N04AA02	BIPERIDENE	EV,IM,CPR	A		RR			
N04AB	**Sostanze dopaminergiche**							
N04AB02	ORFENADRINA (CLORURO)	CPR	A		RR			
N04BA02	LEVODOPA/BENSERAZIDE CLOR	CPR , CPS	A		RR			
N04BA02	LEVODOPA/CARBIDOPA	CPR	A		RR			
N04BA02	LEVODOPA/CARBIDOPA	GEL INTESTINALE	H		RRL			
N04BA03	LEVODOPA CARBIDOPA LEVODOPA/CARBIDOPA/ENTACAPONE	CPR	A		RR	PHT	PT	
N04BB	**Derivati dell'adamantano.**							
N04BB01	AMANTADINA CLORIDRATO	CPR	C		RR			
N04BC	**Agonisti della dopamina.**							
N04BC01	BROMOCRIPTINA	CPS	A		RR			
N04BC04	ROPINIROLO	CPR	A		RR			
N04BC05	PRAMIPEXOLO	CPR	A		RR			
N04BC06	CABERGOLINA	CPR	C		RNRL		PT	
N04BC07	APOMORFINA	SC	H		RNRL			
N04BC09	ROTIGOTINA	TRANSD	A		RR			
N04BD	**Inibitori della monoaminossidasi B**							
N04BD01	SELEGILINA	CPR	A		RR			
N04BX	**Altre sostanza dopaminergiche**							
N04BX01	TOLCAPONE	CPR	A		RR	PHT	PT	
N04BX02	ENTACAPONE	CPR	A		RR	PHT	PT	Limitatamente ai pazienti che presentano fenomeni "on-off" in terapia con levodopa
N04BX04	OPICAPONE	CPR	A		RR	PHT		
N05	**Psicolettici**							
N05A	**Antipsicotici**							
N05AA	**Fenotiazine con catena laterale alifatica.**							
N05AA01	CLORPROMAZINA	GTT, IM, CPR	A		RR/RNR			
N05AA02	LEVOMEPROMAZINA	CPR	A		RR			
N05AA03	PROMAZINA	IM,IV,GTT	C		RR/RNR			

N05AB	**Fenotiazine con struttura piperazinica.**							
N05AB02	FLUFENAZINA	IM	A		RNR			
N05AB03	PERFENAZINA	CPR	C		RR			
N05AD	**Derivati del butirrofenone**							
N05AD01	ALOPERIDOLO	IM,CPR,GTT	A		RR/RNR			
N05AD06	BROMPERIDOLO	CPR, GTT	A		RR			
N05AD08	DROPERIDOLO	EV	C		OSP			
N05AE	**Derivati dell'indolo**							
N05AE04	ZIPRASIDONE	CPS	A		RR	PHT		
N05AE05	LURASIDONE	CPR	A		RR	PHT		
N05AF	**Derivati del tioxantene**							
N05AF05	ZUCLOPENTIXOLO	IM,	A		RNR			
N05AH	**Diazepine,ossazepine,tiazepine e oxepine.**							
N05AH01	LOXAPINA	INAL.	H		OSP		PT	utilizzo limitato al controllo rapido dello stato di agitazione di grado da lieve a moderato in pazienti adulti affetti da schizofrenia o disturbo bipolare, in trattamento abituale.
N05AH02	CLOZAPINA	CPR	A		RNRL	PHT	PT	
N05AH03	OLANZAPINA	CPR	A		RR	PHT		
N05AH03	OLANZAPINA	IM	H		RNRL			
N05AH04	QUETIAPINA	CPR	A		RR	PHT		
N05AH05	ASENAPINA	CPR	A		RR	PHT		
N05AH06	CLOTIAPINA	EV,IM	C		RNR			
N05AH06	CLOTIAPINA	GTT	A		RR			
N05AL	**Benzamidi**							
N05AL03	TIAPRIDE	EV,IM	A		RR			
N05AL05	AMISULPRIDE	CPR	A		RR			
N05AL07	LEVOSULPIRIDE	EV,IM	A		RR			
N05AL07	LEVOSULPIRIDE	CPR/CGOCCE	C		RR			
N05AN	**Litio**							
N05AN01	LITIO CARBONATO	CPS	A		RR			
N05AX	**Altri antipsicotici**							
N05AX08	RISPERIDONE	CPR, GTT.	A		RR	PHT		
N05AX08	RISPERIDONE	IM	H		RNRL			
N05AX12	ARIPIPRAZOLO	CPR	A		RR			
N05AX12	ARIPIPRAZOLO	SOL OS	A		RR	PHT		
N05AX12	ARIPIPRAZOLO	IM	H		RNRL			
N05AX13	PALIPERIDONE PALMITATO	IM	H		RNRL			La formulazione a rilascio prolungato PP3M è da utilizzare in pazienti clinicamente stabili con la formulazione iniettabile a somministrazione mensile PP1M.
N05AX13	PALIPERIDONE	CPR	A		RR	PHT		
N05AX15	CARIPRAZINA CLORIDRATO	CPS	A		RR	PHT		

N05AX16	BREXPIPRAZOLO	CPR	A		RR	PHT		
N05B	**Ansiolitici**							
N05BA	**Derivati benzodiazepinici.**							
N05BA	DELORAZEPAM	CPR,GTT,SOL.INIET	C		RR/RNR			
N05BA01	DIAZEPAM	EV,IM,CPR, CPS, GTT ,SOL. RETT.	C		RNR/RR			
N05BA04	OXAZEPAM	CPR	C		RR			
N05BA06	LORAZEPAM	CPR, GTT	C		RR			
N05BA08	BROMAZEPAM	CPR, GTT.	C		RR			
N05BA09	CLOBAZAM	CPS	C		RR			
N05BA12	ALPRAZOLAM	GTT, CPR	C		RR			
N05BA19	ETIZOLAM	GTT	C		RR			
N05BB	**Derivati del difenilmetano.**							
N05BB01	IDROXIZINA	CPR ,SCIR.	C		RR			
N05C	**Ipnotici e sedativi**							
N05CD	**Derivati benzodiazepinici**							
N05CD01	FLURAZEPAM MONOCLORIDRATO	CPS	C		RR			
N05CD02	NITRAZEPAM	CPR	C		RR			
N05CD05	TRIAZOLAM	CPR	C		RR			
N05CD08	MIDAZOLAM	SOL.INIETT,INF. O SOMM RETT	H		OSP			
N05CD08	MIDAZOLAM CLORIDRATO	SOL MUCOSA ORALE	A	93	RRL		PT	
N05CD09	BROTIZOLAM	CPR	C		RR			
N05CF	**Benzodiazepinici analoghi**							
N05CF01	ZOPICLONE	CPR	C		RR			
N05CF02	ZOLPIDEM	CPR	C		RR			
N05CM	**Altri ipnotici e sedativi**							
N05CM16	NIAPRAZINA	SOL. mucosa orale	H		OSP			
N05CM18	DEXMEDETOMIDINA CLORIDRATO	FL	C		OSP			
N06	**Psicoanalettici**							
N06A	**Antidepressivi**							
N06AA	**Inibitori non selettivi della monoamino-ricaptazione**							
N06AA04	CLOMIPRAMINA	EV,IM,CPR	A		RR			
N06AA09	AMITRIPTILINA	CPR,GTT	A		RR			
N06AB	**Inibitori selettivi della serotonina-ricaptazione**							
N06AB03	FLUOXETINA	CPR, CPR	A		RR			
N06AB04	CITALOPRAM	EV,CPR, GTT	A		RR			
N06AB05	PAROXETINA	CPR,GTT.	A		RR			
N06AB06	SERTRALINA	CPR	A		RR			
N06AB07	SERTRALINA CLORIDRATO	SOL OS	A		RR			
N06AB08	FLUVOXAMINA	CPR	A		RR			
N06AB10	ESCITALOPRAM OSSALATO	CPR RIV	A		RR			
N06AX	**Altri antidepressivi.**							
N06AX01	OXITRIPTANO	OS GRAN	C		RR			
N06AX03	MIANSERINA	CPR	A		RR			
N06AX05	TRAZODONE	GTT., IM,EV, CPR	A		RR			

N06AX11	MIRTAZAPINA	CPR	A		RR			
N06AX12	BUPROPIONE CLORIDRATO	CPR	A		RR			
N06AX16	VENLAFAXINA	CPS, CPR	A		RR			
N06AX18	REBOXETINA	CPR	A		RR			Inibitore selettivo della ricaptazione della noradrenalina. Da prescrivere a soggetti potenzialmente a rischio di effetti indesiderati da triciclici quali cardiopatici, anziani, soggetti con ipertrofia prostatica, glaucoma.
N06AX21	DULOXETINA	CPS	A	4	RR			
N06AX26	VORTIOXETINA	CPR,GTT.	A		RR			
N06B	**Psicostimolanti, farmaci per ADHD e nootropi**							
N06BA	**Simpaticomimetici ad azione centrale**							
N06BA04	METILFENIDATO	CPR, CPRS	A		MMR	PHT	PT	
N06BA07	MODAFINIL	CPR	A		RRL	PHT	PT	
N06BA09	ATOMOXETINA	CPS	A		RNRL	PHT	PT	
N06BA14	SOLRIAMFETOLO	CPR	A		RRL	PHT	PT	
N06BC	**Derivati xantinici.**							
N06BC01	CAFFEINA	EV , SOL OS	C		OSP			
N06BX	**Altri psicostimolanti e nootropi.**							
N06BX03	PIRACETAM	EV	C		OSP			
N06BX06	CITICOLINA	FL IM IV	C		RR			
N06BX12	LEVOACETILCARNITINA	FL IM EV,CPR	C		RR			Esclusivo uso ospedaliero
N06BX13	IDEBENONE	CPR RIV	C		RR			Farmaco orfano per patologia Miocardiopatianei pazienti affetti da atassia di Friedrich
N06BX13	IDEBENONE	CPR RIV.	A		RRL	PHT		Neuropatia ottica ereditaria di Leber- Registro AIFA
N06D	**Farmaci anti - demenza**							
N06DA	**Anticolinesterasici**							
N06DA02	DONEPEZIL	CPR	A	85	RRL	PHT	PT	
N06DA03	RIVASTIGMINA	CER,CPS	A	85	RRL	PHT	PT	
N06DA04	GALANTAMINA	CPS, CPR.	A	85	RRL	PHT	PT	
N06DX	**Altri farmaci anti-demenza**							
N06DX01	MEMANTINA	CPR- Soluz. os	A	85	RRL	PHT	PT	
N07	**Altri farmaci del sistema nervoso**							
N07	FRAZIONE CELLULARE ARRICHITA DI CELLULE AUTOLOGHE CD34+ CODIFICANTE PER IL GENE UMANO ARILSULFATASI A	EV	H		OSP			Malattia rara cod.RFG010
N07A	**Parasimpaticomimetici.**							
N07AA								
N07AA	ESERINA SALICILATO	FL	C		RR			
N07AA01	NEOSTIGMINA	IM	A		RR			

N07AA02	PIRIDOSTIGMINA	CPR	A		RR			
N07AX	**Altri parasimpaticomimetici**							
N07AX01	PILOCARPINA	CPR	A		RNRL	PHT		
N07AX02	COLINA ALFOSCERATO	CPR	C		RR			
N07B	**Farmaci usati nei disturbi da disassuefazione.**							
N07BB	**Farmaci usati nella dipendenza da alcool.**							
N07BB	SODIO OXIBATO	FL	H		RNRL			
N07BB	METADOXINA	FL	C		RR			
N07BB01	DISULFIRAM	CPR	A		RR			
N07BB03	ACAMPROSATO	CPR	A		RR	PHT		
N07BB04	NALTREXONE	SOL OS	A		RR	PHT	PT	
N07BB04	NALTREXONE	CPS CPR	A		RR	PHT		
N07BA	**Farmaci usati nella dipendenza da nicotina**							
N07BA03	VARENICLINA TARTRATO	CPR	A		RRL	PHT	PT	Prescrizione da parte dei Centri Antifumo individuati.
N07BC	**Farmaci usati nella dipendenza da oppioidi.**							
N07BC01	BUPRENORFINA	CPR/CPR SUBL.	H		OSP			
N07BC01	BUPRENORFINA CLORIDRATO	Impianro Sottocutaneo	C		OSP			Si racomanda compatibilmente con le esigenze cliniche l'utilizzo nei pazienti non stabilizzati in ambiente carcerario, dimissioni da comunità terapeutiche e da istituti detentivi dopo scarcerazione.
N07BC02	METADONE CLORIDRATO	SOL OS	H		OSP			
N07BC02	METADONE CLORIDRATO	SOL OS	A		RMR	PHT		
N07BC04	LOFEXIDINA CLORIDRATO	CPR	C		OSP			
N07BC05	LEVOMETADONE	SOL.ORALE	C		OSP			
N07BC51	BUPRENORFINA CLORIDRATO/NALOXONE DIIDRATO	CPR	A		MMR	PHT	PT	
N07BC51	BUPRENORFINA CLORIDRATO/NALOXONE DIIDRATO	FILM SUBLINGUALE	A		MMR	PHT	PT	Si raccomanda l'utilizzo prioritario, compatibilmente con le esigenze cliniche dei pazienti, dei farmaci a brevetto scaduto aggiudicati nella gara regionale.
N07C	**Preparati antivertigine**							
N07CA	**Preparati antivertigine.**							
N07CA01	BETAISTINA DICLORIDRATO	CPR	C		RR			
N07CA03	FLUNARIZINA DICLORIDRATO	CPS/CPR	C		RR			
N07X	**Altri farmaci del sistema nervoso.**							
N07XX	**Altri farmaci del sistema nervoso.**							

N07XX	EDARAVONE	INFUSIONE	NC				PT	Da utilizzare in carenza di valida alternatina terapeutica.L.648/96. Trattamento pazienti affetti da SLA con specifici criteri di eleggibilità di cui all'allegato 1 alla Determina AIFA n.1224/2017 (GU n.153 del 3.7.2017 .
N07XX02	RILUZOLO	CPR , SOL OS	A		RRL	PHT		
N07XX04	SODIO OXIBATO	SOLUZ OS	C		RNRL			
N07XX06	TETRABENAZINA	CPR DIV	A		RRL			
N07XX08	TAFAMIDIS	CPS	H		RRL			Trattamento dell'amiloidosi da transtiretina nei pazienti adulti affetti da polineuropatia sintomatica di stadio 1 al fine di ritardare la compromissione neurologica periferica.(Indicazione Terapeutica Det. AIFA n.1178/2021 Registro web based)
N07XX12	PASITIRAN SODICO	EV	H		RNRL			Scheda follow-up Registro AIFA web based.
N07XX15	INOTERSEN	SC	H		RNRL			Registro AIFA web based. Malattia Rara cod. Es. RFG066
P	**FARMACI ANTIPARASSITARI, INSET. E IDROREP**							
P01	**Antiprotozoari**							
P01A	**Sostanze contro l'amebiasi ed altre affezioni protozoarie**							
P01AB	**Derivati nitroimidazolici**							
P01AB01	METRONIDAZOLO	CPR , CPR	A		RR			
P01AX	**Altre sostanze contro l'amebiasi ed altre protozoarie**							
P01AX06	ATOVAQUONE	SOSP OS	H		OSP			
P01B	**Antimalarici**							
P01BA	**Aminochinoline**							
P01BA01	CLOROCHINA	CPR	A		RR			
P01BA02	IDROXICLOROCHINA	CPR	A		RR			
P01BB	**Biguanidi .**							
P01BB51	ATOVAQUONE/PROGUANIL E CLORIDRATO	CPR	C		RR			
P01BC	**Metanolchinoline.**							
P01BC01	CHININA	CPR	C		RR			
P01BC01	CHININA	INIETT	H		OSP			
P01BC02	MEFLOCHINA	CPR	A		RR			
P01BF	**Artenisina o derivati in associazione.**							
P01BF05	PIPERACHINA TETRAFOSFATO + DIIDROARTEMISININA	CPR	C		RR			
P01CX	**Altre sostanze contro le leishmaniosi e la tripanosomiasi**							

P01CX01	PENTAMIDINA ISETIONATO	AER,EV,IM	A		RRL	PHT	PT	
P02	**Antielmintici**							
P02C	**Antinematodi**							
P02CA	**Derivati benzimidazolici**							
P02CA01	MEBENDAZOLO	CPR , SOSP OS	A		RR			
P02CA03	ALBENDAZOLO	CPR	A		RR			
P02DA01	NICLOSAMIDE	CPR	A		RR			
P03	**Ecoparassitici.**							
P03A	**Ecoparassitici compresi gli antiscabbia**							
P03AA	**Prodotti contenenti zolfo.**							
P03AA	ZOLFO PRECIPITATO/POTASSIO CARBONATO	UNG.	C		SOP			
P03AC	**Piretrine, inclusi i composti sintetici.**							
P03AC04	PERMETRINA	CREMA	C		RR			
P03AC54	PERMETRINA, ASSOCIAZIONI	TOPIC.	C		RR			
R	**SISTEMA RESPIRATORIO**							
R01	**Preparati rinologici**							
R01A	**Decongestionanti ed altre preparazioni nasali per uso topico**							
R01AA	**Simpaticomimetici non associati.**							
R01AA08	NAFAZOLINA NITRATO	GTT	C		OTC			
R01AB	**Simpaticomimetici associazioni esclusi i corticosteroidi.**							
R01AB05	EFEDRINA + NAFAZOLINA	SPRAY	C		SOP			
R01AD	**Corticosteroidi**							
R01AD05	BUDESONIDE	SPRAY	C		RR			
R01AD09	MOMETASONE FUROATO	SPRAY	C		RR			
R01AX	**Altre preparazioni rinologiche.**							
R01AX06	MUPIROCINA CALCICA	UNG.	C		RR			
R01AX10	BENZALCONIO CLORURO/ACIDO TANNICO	UNG.	C		SOP			
R02	**Preparati per il cavo faringeo**							
R02A	**Preparati per il cavo faringeo**							
R02AA	**Antisettici.**							
R02AA15	IODOPOVIDONE	COLL	C		OTC			
R03	**Farmaci per le sindromi ostruttive delle vie respiratorie**							
R03A	**Adrenergici per areosol**							
R03AC	**Agonisti selettivi dei recettori beta2-adrenergici**							
R03AC02	SALBUTAMOLO	INAL	A		RR			
R03AC12	SALMETEROLO	INAL	A	99	RR			
R03AC13	FORMOTEROLO FUMARATO	AER	A	99	RR			
R03AC18	INDACATEROL	CPS	A	99	RR			
R03AC19	OLODATEROL	POLV.PER INAL	A	99	RR			
R03AK	**Adrenergici in associazione con corticosteroidi o altri farmaci escluso anticolinergici**							
R03AK06	SALMETEROLO XINAFOATO/FLUTICASONE PROPIONATO	SOL x INAL	A	99	RR			
R03AK07	FORMOTEROLO E BUDESONIDE	SOL x INAL - Sosp.pressurizzata per inalazione	A	99	RR			

R03AK08	FORMOTEROLO E BECLOMETASONE	AER	A	99	RR			
R03AK08	FORMOTEROLO E BECLOMETASONE	INAL	A	99	RR			
R03AK08	BECLOMETASONE DIPROPIONATO/FORMOTEROLO FUMARATO	SOL x INAL	A		RR			
R03AK10	VILANTEROL E FLUTICASONE FUROATO	POLV.PER INAL	A		RR			
R03AK11	FORMOTEROLO E FLUTICASONE	INAL	A		RR			
R03AL	**Adrenergici in associazione con anticolinergici**							
R03AL02	SALBUTAMOLO SOLFATO/IPRATROPIO BROMURO	FLC X NEBUL.	A		RR			
R03AL03	UMECLIDINIO BROMURO/VILANTEROLO TRIFENATATO	POLV.PER INAL.	A	99	RR		PT	
R03AL04	INDACATEROLO E GLICOPIRRONIO BROMURO	POLV.PER INAL	A	99	RRL		PT	
R03AL05	BROMURO DI ACLIDINIO/FORMOTEROLO FUMARATO DIIDRATO	POLV PER INAL.	A	99	RRL		PT	
R03AL06	TIOTROPIO/OLODATEROLO	SOL.. PER INAL.	A	99	RRL		PT	
R03AL07	GLICOPIRRONIO BROMURO/FORMETEROLO FUMARATO DIIDRATO	SOSP. PRESUZ.PER INALAZIONE	A	99	RR			
R03AL08	FLUTICASONE/UMECLIDINIO/VILANTEROLO	Polv.per Inalaz.	A	99	RRL		PT	Utilizzo prevalentemente territoriale, privilegiare nel primo ciclo di dimissione ospedaliera i principi attivi con rapporto costo/efficacia più favorevoli
R03AL09	BECLOMETASONE/DIPROPIONATO/FORMOTEROLO FUMARATO DIIDRATO/ GLICOPIRRONIO BROMURO	Sol.press.per inalazione	A	99	RRL		PT	Utilizzo prevalentemente territoriale, privilegiare nel primo ciclo di dimissione ospedaliera i principi attivi con rapporto costo/efficacia più favorevoli
R03AL11	FORMETEROLO FUMARATO DIIDRATO/GLICOPPIRONIO BROMURO/BUDENOSIDE	Sol.press.per inalazione	A	99	RRL		PT	Utilizzo prevalentemente territoriale, privilegiare nel primo ciclo di dimissione ospedaliera i principi attivi con rapporto costo/efficacia più favorevoli
R03B	**Altri farmaci per le sindromi ostruttive delle vie respiratorie areosol**							
R03BA	**Glicocorticoidi**							
R03BA01	BECLOMETASONE	INAL	A		RR			
R03BA02	BUDESONIDE	INAL	A		RR			
R03BA03	FLUNISOLIDE	INAL	A		RR			
R03BA05	FLUTICASONE	INAL	A		RR			
R03BB	**Anticolinergici**							

R03BB01	IPRATROPIO BROMURO	INAL	A		RR			
R03BB02	OXITROPIO BROMURO	INAL	A		RR			
R03BB04	TIOTROPIO BROMURO	INAL	A	99	RR			
R03BB05	ACLIDINIO BROMURO	POLV.PER INAL	A	99	RR			
R03BB06	GLICOPIRRONIO BROMURO	INAL	A	99	RR			
R03BB07	UMECLIDINIO BROMURO	CPR	A	99	RR			
R03C	**Adrenergici per uso sistemico**							
R03CC	**Adrenergici selettivi dei recettori beta2-adrenergici**							
R03CC02	SALBUTAMOLO	EV,IM,SCIR	C		OSP			
R03D	**Altri farmaci per le sindromi ostruttive delle vie respiratorie per uso sistemico**							
R03DA	**Derivati xantinici.**							
R03DA04	TEOFILLINA	CPS/CPR	A		RR			
R03DA05	AMINOFILLINA	EV	C		RR			
R03DC	**Antagonisti dei recettori leucotrienici**							
R03DC03	MONTELUKAST SODICO	CPR/ TAV, POLV.	A	82	RR			
R03DX	**Altri farmaci per le sindromi ostruttive delle vie respiratorie per uso sistemico**							
R03DX05	OMALIZUMAB	SC - siringa preriempita	A		RRL	PHT	PT /WEB BASED	Registro web based per indicazione orticaria cronica spontanea 3°e 4° ciclo. DG n. 339/2020
R03DX07	ROFLUMILAST	CPR	A		RRL	PHT	PT	
R03DX08	RESLIZUMAB	Soluz. per infusione	H		OSP		PT	
R03DX09	MEPOLIZUMAB	INIETT	A		RRL	PHT	PT	
R03DX10	BENRALIZUMAB	Soluz.per iniez.	A		RRL	PHT	PT	
R05	**Preparati per la tosse.**							
R05C	**Espettoranti, escluse le associazioni con sedativi della tosse**							
R05CB	**Mucolitici.**							
R05CB01	ACETILCISTEINA	IM,INAL,CPR,BUST E - SCIROPPO	C		RR			
R05CB02	BROMEXINA	CPR, SCIR,FL.	C		RR			
R05CB03	CARBOCISTEINA	BSUST.	C		RR			
R05CB03	CARBOCISTEINA	SCIROPPO	C		OTC			
R05CB06	AMBROXOLO CLORIDRATO	FL.PER INAL. Sciroppo	C		SOP			
R05CB13	DORNASE ALFA (DESOSIRIBONUCLEASI)	INAL	A		RNRL	PHT		
R05CB16	MANNITOLO	POLV.PER INAL,CPS USO INALATORIO	C		RRL			Utilizzo limitato a specialisti che hanno in cura pazienti affetti da Fibrosi cistica
R05D	**Sedativi della tosse, escluse le associazioni con espettoranti**							
R05DA	**Alcaloidi dell'oppio e suoi derivati.**							
R05DA09	DESTROMETORFANO	CPR,GTT,SCIR CPS	C		SOP			
R05DB27	LEVODROPROPIZINA	GTT,SCIR,	A	31	RR			
R06	**Antiasmatici per uso sistemico.**							
R06A	**Antistaminici per uso sistemico.**							
R06AB	**Alchilamine sostituite**							
R06AB04	CLORFENIRAMINA	INIETT, CPR	C		RR			

R06AD	**Derivati fenotiazinici**							
R06AD02	PROMETAZINA	INIETT/CPR	A	89	RNR/RR			
R06AE	**Derivati piperazinici**							
R06AE06	OXATOMIDE	CTT,CPR	A	89	RNR/RR			
R06AE07	CETIRIZINA	CPR,GTT	A	89	RR			
R06AX	**Altri antistaminici per uso sistemico.**							
R06AX02	CIPROEPTADINA	CPR,SCIR	C		RR			
R06AX13	LORATADINA	CPR,SCIR	A	89	RR			
R06AX17	KETOTIFENE FUMARATO ACIDO	CPR	A	89	RR			
R06AX27	DESLORATADINA	CPR	A	89	RR			
R06AX28	RUPATADINA FUMARATO	CPR	A	89	RR			
R06AX29	BILASTINA	CPR	C		RR			
R07	**Altri preparati per il sistema respiratorio**							
R07A	**Altri preparati per il sistema respiratorio**							
R07AA	**Surfattanti polmonari**							
R07AA02	FOSFOLIPIDI NATURALI	ENDOTRAC	H		OSP			
R07AX	**Altri preparati per il sistema respiratorio.**							
R07AX01	OSSIDO NITRICO	GAS	C		OSP			
R07AX02	IVACAFTOR	GRANULATO -CPR	A		RRL	PHT		Registro web based AIFA Nuova indicazione terap. DG 1541/2021.Registro web based DG n.247/2022
R07AX30	LUMACAFTOR/IVACAFTOR	GRANULATO -CPR	A		RRL	PHT		
R07AX31	TEZACAFTOR/IVACAFTOR	CPR	A		RRL	PHT		
R07AX32	IVACAFTOR/TEZACAFTOR/ELEXACAFTOR	CPR	A		RRL	PHT		
S	**ORGANI DI SENSO.**							
S01	**Oftalmologici**							
S01A	**Antinfettivi**							
S01AA	**Antibiotici .**							
S01AA11	GENTAMICINA SOLFATO	COLL	C		RR			
S01AA12	TOBRAMICINA	COLL/UNGUENTO OFT.	C		RR			
S01AA23	NETILMICINA SOLFATO	COLL	C		RR			
S01AA27	CEFUROXIMA	INIETT	C		RR			Antibiotico iniettabile in camere anteriore per la prevenzione dell'endoftalmite dopo intervento della cataratta, raccomandato dalle linee guida europee(Ercs) e Italiane (Soi)
S01AA30	CLORAMFENICOLO/COLISTIMETATO SODICO/TETRACICLINA CLORIDRATO	COLL	C		RR			
S01AA30	TETRACICLINA/SULFAMETILTIAZOLO	UNG.OFT.	C		RR			
S01AD	**Antivirali**							
S01AD03	ACICLOVIR	UNG. OFT	A		RR			
S01AE	**Fluorochinoloni.**							

S01AE01	OFLOXACINA	COLL	C		RR			Le strutture sanitarie non possono disporre di più di due p.a. in base alla flora batterica locale
S01AE02	NORFLOXACINA	COLL	C		RR			Le strutture sanitarie non possono disporre di più di due p.a. in base alla flora batterica locale
S01AE03	CIPROFLOXACINA	COLL	C		RR			Le strutture sanitarie non possono disporre di più di due p.a. in base alla flora batterica locale
S01AE05	LEVOFLOXACINA	COLL	C		RR			Le strutture sanitarie non possono disporre di più di due p.a. in base alla flora batterica locale
S01AX	**Altri antinfettivi.**							
S01AX18	IODOPOVIDONE	COLL.	C		RNR			
S01B	**Antinfiammatori.**							
S01BA	**Corticosteroidi non associati**							
S01BA01	DESAMETASONE	COLL	C		RR			
S01BA	**Corticosteroidi non associati - I farmaci a somministrazione intrav. presentano diverse indicazioni in RCP non interscambiabili tra loro**							
S01BA01	DESAMETASONE	IMPIANTO INTRAV.	H		OSP			Raccomandazioni della CTRF I Farmaci a somministrazione intravitreale per le differenti indicazioni riportate in scheda tecnica non sono intercambiabili fra loro. Resta ferma tuttavia la raccomandazione di utilizzare, laddove le indicazioni cliniche sono in linea con quanto previsto dalle schede tecniche dei farmaci, le specialità a minor impatto sulla spesa farmaceutica.
S01BA05	TRIAMCINOLONE ACETONIDE	INIETT. INTRAV.	H		OSP			Raccomandazioni della CTRF. I Farmaci a somministrazione intravitreale per le differenti indicazioni riportate in scheda tecnica non sono intercambiabili fra loro. Resta ferma tuttavia la raccomandazione di utilizzare, laddove le indicazioni cliniche sono in linea con quanto previsto dalle schede tecniche dei farmaci, le specialità a minor impatto sulla spesa farmaceutica.

S01BA15	FLUOCINOLONE ACETONIDE	IMPIANTO INTRAV.	H		OSP		PT	Raccomandazioni della CTRF I Farmaci a somministrazione intravitreale per le differenti indicazioni riportate in scheda tecnica non sono intercambiabili fra loro.Resta ferma tuttavia la raccomandazione di utilizzare, laddove le indicazioni cliniche sono in linea con quanto previsto dalle schede tecniche dei farmaci, le specialità a minor impatto sulla spesa farmaceutica.
S01BC	**Antinfiammatori non steroidei.**							
S01BC01	INDOMETACINA	COLL	C		RR			
S01BC03	DICLOFENAC SODICO	COLL	C		RR			
S01BC10	NEPAFENAC	COLL	H		RR			
S01BC11	BROMFENAC	COLL	C		RR			
S01C	**Antinfiammatori ed antinfettivi in associazione.**							
S01CA	**Corticosteroidi ed antinfettivi in associazione.**							
S01CA01	DESAMETASONE FOSFATO DISODICO/NETILMICINA SOLFATO	COLL	C		RR			
S01CA01	TOBRAMICINA/DESAMETASONE	COLL	C		RR			
S01CA05	BETAMETASONE/CLORAMFENICOLO	COLL	C		RR			
S01CB04	BETAMETASONE/NAFAZOLINA/TETRACICLINA	COLL	C		RR			
S07BA07	FLUOROMETOLONE	COLL	C		RR			
S01E	**Preparati antiglaucoma e miotici**							
S01EA	**Simpaticomimetici per la terapia del glaucoma**							
S01EA05	BRIMONIDINA TARTRATO	COLL	A		RR			
S01EB	**Parasimpaticomimetici. .**							
S01EB01	PILOCARPINA CLORIDRATO	COLL	C		RR			
S01EB09	ACETILCOLINA CLORURO	FL + SOLV	C		OSP			
S01EC	**Inibitori dell'anidrasi carbonica**							
S01EC01	ACETAZOLAMIDE	CPR	A		RR			
S01EC03	DORZOLAMIDE CLORIDRATO	OFT FL	A		RR			
S01ED	**Sostanze betabloccanti**							
S01ED01	TIMOLOLO MALEATO	COLL	A		RR			
S01ED05	CARTEOLOLO CLORIDRATO	COLL	A		RR			
S01EE	**Analoghi delle prostaglandine**							
S01EE04	TRAVOPROST	COLL.	A		RR			
S01EE01	LATANOPROST	COLL	A		RR			
S01EX	**Altri preparati antiglaucoma.**							
S01EX02	DAPIPRAZOLO CLORIDRATO	COLL	C		RR			
S01F	**Midriatici e cicloplegici.**							
S01FA	**Anticolinergici**							
S01FA01	ATROPINA SOLFATO	COLL	C		RR			

S01FA04	CICLOPENTOLATO CLORIDRATO	COLL	C		RR			
S01FA05	OMATROPINA BROMIDRATO	COLL	C		RR			
S01FA06	TROPICAMIDE	COLL	C		RR			
S01FA56	TROPICAMIDE/FENILEFRIA/LIDOCAINA	SOL. INIETT.	C		USPL			Uso Intracamerale
S01FA56	TROPICAMIDE/FENILEFRINA CLORIDRATO	INSERTO OFT.	C		RR			Valutare il rapporto costo/benefico in relazione all'utilizzo preoperatorio della specialità qualora si rendono necessarie più somministrazioni per ottenere la midriasi.
S01FB	**Simpaticomimetici esclusi i preparati antiglaucoma**							
S01FB03	IBOPAMINA	COLL	C		RR			
S01H	**Anestetici locali**							
S01HA	**Anestetici locali.**							
S01HA02	OXIBUPROCAINA CLORIDRATO	COLL	C		RR			
S01HA07	LIDOCAINA CLORIDRATO	COLL	C		USPL			
S01JA51	FLUORESCEINASODICA/OXIBUPROCAINA CLORIDRATO	COLL	C		RRL			Uso diagnostico
S01L	**Sostanze per le affezioni vascolari oculari**							
S01LA	**Sostanze antineovascolarizzanti**							
S01LA01	VERTEPORFINA	INF. EV	H		OSP			
S01LA03	PEGAPTANIB	INTRAV.	H		RR			
S01LA04	RANIBIZUMAB	INTRAV	H		OSP			
S01LA05	AFLIBERCEPT	INTRAV	H		OSP			
S01LA06	BROLUCIZUMAB	INTRV	H		OSP			
S01X	**Altri oftalmologici**							
S01XA	**Altri oftalmologici**							
S01XA08	ACETILCISTEINA	COLL	C		SOP			
S01XA14	EPARINA	COLL	C		RR			
S01XA18	CICLOSPORINA	COLL	A		RRL	PHT	PT	
S01XA19	CELLULE STAMINALI AUTOLOGHE	COLTURE DA TRAPIANTARE	H		OSP			
S01XA20	CARBOMER	GEL	A	83	RR			
S01XA21	MERCAPTAMINA	COLL	H		OSP			
S01XA22	OCRIPLASMINA	INTRAV.	H		OSP			
S01XA24	CENEGERMIN	COLL	H		RNRL			Registro web based Aifa farmaco stabile 12 ore una volta aperto.
S01XA27	VORETIGENE/NEPARVOVEC	SOTTORETINICA	H		OSP			Registro web based
S02	**Otologici.**							
S02A	**Antinfettivi**							
S02AA	**Antinfettivi**							
S02AA	TOBRAMICINA	GOCCE AURICOLARI	C		RR			

S02AA30	POLIMIXINA B SOLFATO/NEOMICINA SOLFATO/LIDOCAINA C	GTT., IM, CPR	C		SOP			
S02C	**Corticosteroidi ed antinfettivi in associazione.**							
S02CA	**Corticosteroidi ed antinfettivi in associazione.**							
S02CA06	TOBRAMICINA/DESAMETASONE	GOCCE AURICOLARI	C		RR			
V	**VARI**							
V01	**Allergeni**							
V01A	**Allergeni**							
VO1AA	**Estratti allergenici**							
V01AA02	POLLINE DI GRAMINACEE	LIOF. CPR	A		RRL	PHT	PT	
V01AA07	ESTRATTI ALLERGENI	SC	H		OSP			
V03	**Altri prodotti terapeutici**							
V03A	**Altri prodotti terapeutici**							
V03AB	**Antidoti.**							
V03AB01	IPECACUANA	SCIR	C		RRL			
V03AB03	EDETATI	EV	C		OSP			
V03AB04	PRALIDOSSIMA	EV	A		RR			
V03AB06	TIOSOLFATO	EV	C		RR			
V03AB14	PROTAMINA	EV	A		RR			
V03AB15	NALOXONE	EV,IM	C/H		OSP			Si raccomanda compatibilmente con le esigenze cliniche dei pazienti da trattare, privilegiare l'utilizzo del farmaco a minor costo aggiudicatario mediante gara centralizzata da parte del Soggetto Aggregatore Regionale Innovapuglia.
V03AB17	METILTIONINA CLORURO	EV,IM	C		OSP			
V03AB23	ACETILCISTEINA	EV	C		OSP			
V03AB25	FLUMAZENIL	EV	H		OSP			
V03AB32	GLUTATIONE	EV,IM	H		RR			Uso riservato all'Oncologia
V03AB33	IDROXOCOBALAMINA	FL IV	C		RR			
V03AB35	SUGAMMADEX	FL EV	H		OSP			
V03AB37	IDARUCIZUMAB	EV	H		OSP			antidoto per il solo dabigatran
V03AC	**Sostanze chelanti del ferro**							
V03AC01	DEFEROXAMINA	EV,IM,SC	A		RR	PHT	PT	
V03AC02	DEFERIPRONE	CPR, SOL OS	A		RNRL	PHT		
V03AC03	DEFERASIROX	CPR	A		RNRL	PHT		
V03AE	**Farmaci per il trattamento di iperkaliemia ed iperfosfatemia**							
V03AE01	POLISTIREN SOLFONATO DI CALCIO	POLV OS/RETT	A		RR			

V03AE01	POLISTIREN SOLFONATO SODICO	POLV OS/RETT	A		RRL			Si demanda ai nefrologi l'inserimento del farmaco all'interno di percorsi diagnostici terapeutici in cui vengano valutati gli esiti clinici a fronte dei costi sostenuti
V03AE02	SEVELAMER	CPR	A		RR	PHT	PT	
V03AE03	LANTANIO CARBONATO	CPR, POLV OS	A		RR	PHT	PT	
V03AE04	CALCIO ACETATO E MAGNESIO CARBONATO	CPR	A		RR			Si demanda ai nefrologi l'inserimento del farmaco
V03AE05	OSIDROSPHTDO SUCROFERRICO	CPR	A		RRL	PHT	PT	
V03AE09	PATIROMER	POV SOSP. ORALE	A		RRL	PHT	PT	
V03AE10	CICLOSILICATO di SODIO e ZINCO	POV SOSP. ORALE	A		RRL	PHT	PT	
V03AF	**Sostanze disintossicanti per trattamenti antineoplastici.**							
V03AF01	MESNA	EV	A		RR	PHT	PT	
V03AF02	DEXRAZOXANO	EV	H		OSP			
V03AF03	CALCIO FOLINATO	FL EV IM	A	11	RR	PHT		
V03AF04	CALCIO LEVOFOLINATO	IM, CPR, POLV	C		RR			
V03AF04	CALCIO LEVOFOLINATO	EV	H		OSP			
V03AF05	AMIFOSTINA	EV	H		OSP			
V03AF07	RASBURICASE	EV	C		RR			
V03AF10	SODIO LEVOFOLINATO	FL	H		OSP			
V03AF10	DISODIO LEVOFOLINATO	FL	H		OSP			
V03AN	**Gas per uso medico**							
V03AN01	OSSIGENO	INLATORIA	A-H		RR - OSP			
V03AH	**Farmaci per il trattamento dell'ipoglicemia**							
V03AH01	DIAZOSSIDO	CPS	A		RRL			
V04	**Diagnostici.**							
V04CA02	GLUCOSIO	SCIR	C		RR			
V04CD01	METIRAPONE	CPS	A		RNRL	PHT		
V04CD04	CORTICOLIBERINA	DIAGNOSTICO	NC					
V04CD05	SOMATORELINA	EV	H		OSP			
V04CF01	TUBERCOLINA	INTRADERMICO	NC					
V04CH02	INDIGO CARMINE	FL	C		OSP			
V04CJ01	TIROTROPINA	FL, IM	H		RNRL			
V04CJ02	PROTIRELINA	DIAGNOSTICI	NC					
V04CX	C-13 UREA	FIALA	H		RNR			
V04CX	C-13 UREA	FIALA OS	H		RR			
V04CX	SODIO BIC.AC.CITRICO AN/METACOLINA CLOR.	GRANULATO EFF.	C		OSP			
V04CX	FLUORESCEINA SOD/ESAM.LEV. VERDE INDOCIAN.	FIALA EV	C		USPL			
V04CX	MANNITOLO	POLVERE	C		RR			
V04CX	METACOLINA CLORURO	POLV. e POLV. per SOL. Da NEB.	C		USPL			flaconcini da 1% e da 6%.
V04CX	ESAMINOLEVULINATO CLORIDRATO	POLVERE e SOLVENTE	H		OSP			

V06	**Agenti nutrizionali**							
V06DD	AMINOACIDI, CON ASSOCIAZIONI POLIPEPTIDI	CPR	H		RR			
V07	**Prodotti non terapeutici.**							
V07AB	SOLV. E DILUENTI, CON LE SOLUZIONI DETERGENTI	EV	A		SOP			
V07AB	SOLV. E DILUENTI, CON LE SOLUZIONI DETERGENTI	SOL. CONS.ORGANI	C		OSP/SOP			
V07AC	PRODOTTI AUSILIARI PER LA TRASFUSIONE DEL SANGUE	EV	C		OSP			
V07AY	PARAFFINA LIQUIDA	FL	C		SOP			
V08	**Mezzi di contrasto .**							
V08AA01	AMIDOTRIZOATO SODICO, MEGLUMINA	SOL GASTROENTERICA OS/ RETT	H		OSP			
V08AB02	IOEXOLO	FL	H		OSP			
V08AB04	IOPAMIDOLO	FL	H		OSP			
V08AB05	IOPROMIDE	FL	H		OSP			
V08AB07	IOVERSOLO	FLC. EV	H		OSP			
V08AB09	IODIXANOLO	IM SC	H		OSP			
V08AB10	IOMEPROLO	FL	H		OSP			
V08AB11	IOBITRIDOLO	FL .EV.SACC.	C		OSP			
V08AD01	OLIO ELIODATO	INIETT	NC					
V08BA01	BARIO SOLFATO CON SOSTANZE SOSPENDENTI	POLV SOL RETT	C		OSP			
V08BA01	BARIO SOLFATO CON SOSTANZE SOSPENDENTI	SOL OS	H		OSP			Tac Esofago, Stomaco e Duodeno
V08CA01	ACIDO GADOPENTETICO SALE DIMEGLUMINICO	FL EV 20ML	H		OSP			
V08CA02	ACIDO GADOTERICO/GADO. OSSIDO	FL	C		OSP			
V08CA03	GADODIAMIDE	FL EV 10 ML	H		OSP			
V08CA04	GADOTERIDOLO	FL EV	H		OSP			
V08CA08	ACIDO GADOBENICO SALE DIMEGLUMINICO	FL EV	C		OSP			
V08CA09	GADOBUTROLO	FL	H		OSP			
V08CA10	ACIDO GADOXETICO DISODICO	SIR	C		OSP			
V08DA01	OCTOFLUOROPROPANO	IM SC	H		OSP			
V08DA04	PERFLUTRENO	EV	H		OSP			
V08DA05	ZOLFO ESAFLUORURO	EV	H		OSP			

PRONTUARIO TERAPEUTICO REGIONALE (PTR) PUGLIA Versione 27.0

SEZIONE RADIOFARMACEUTICI DIAGNOSTICI - TERAPEUTICI

DIAGNOSTICI

Codice ATC	Descrizione	Forma farmaceutica	Classe SSN	Nota AIFA	Ricetta	Note
V09	**Radiofarmaceutici diagnostici.**					
V09AA01	TECNEZIO-99MTC-ESAMETAZIMA	INIETT	H		OSP	

V09AA02	TECNEZIO-99MTC-BICISATO	INIETT	C		OSP	
V09AB03	IODIO IOFLUPANO-123I	INIETT	C		OSP	
V09AX04	FLUTEMETANOLO – 18F	SOL. Inett.	C		OSP	
V09AX05	FLOBETARIP – 18F	SOL.Iniett.	C		OSP	
V09AX06	FLORBETABEN – 18F	SOL.Iniett.	C		OSP	
V09BA01	TECNEZIO 99m Tc OXIDRONATO HDP	FL	NC			
V09BA03	TECNEZIO -99MTC - PIROFOSFATO	EV	H		OSP	
V09CA01	TECNEZIO – 99MTC - PENTETATO	SOL. Inett.	C		OSP	
V09CA02	TECNEZIO 99m Tc SUCCINICO	SOL. Inett.	H		OSP	
V09CA03	TECNEZIO 99m Tc TIATIDE	SOL. Inett.	C		OSP	
V09CX01	IODIO – 123I - IODOIPPURATO	EV	H		OSP	
V09CX04	CROMO – 51CR - EDETATO	SOL.Iniett	NC			
V09DB01	TECNEZIO -99MTC NANOCOLLOIDE	SOL.Iniett	C		OSP	
V09DB07	TECNEZIO -99MTC -FITATO	SOL. Iniett	NC			
V09DA04	TECNEZIO 99m Tc MEBROFENINA	FL	NC			
V09DX01	SELENIO -75SE – ACIDO TAUROSELCOLICO	CPR	C		OSP	
V09EA02	TECNEZIO 99m Tc TECHNEGAS	POLV.PER INAL	C		OSP	
V09EB01	TECNEZIO (99MTC) ALBUMINA UMANA	Liofilizzato per somministrazione endovenosa	CN		OSP	
V09FX01	TECNEZIO-99MTC-PERTECNETATO	*GENERATORE DI RADIONUCLIDI*	C		OSP	
V09FX02	SODIO IODURO 123I	Sol. iniett.-CPS	CN		OSP	
V09FX03	SODIO IODURO 131I	CPS	CN		OSP	
V09GA01	TECNEZIO-99MTC-SESTAMIBI	EV	H		OSP	
V09GA02	TECNEZIO-99MTC-TETROFOSMINA	INIETT	H		OSP	
V09GA04	TECNEZIO 99m Tc/ALBUMINA UMANA PARTICELLE NANOCOLLOIDALI	SOL. Inett.	H		OSP	
V09GA06	STAGNO PIROFOSFATO/TECNEZIO 99Mtc	SOL. Inett.	H		OSP	
V09GX01	TALLIO CLORURO-201TL	SOL. Inett.	H		OSP	
V09GX04	RUBIDIO -82RB -CLORURO	*GENERATORE DI RUBIDIO*	NC			
V09HA03	BESILESOMAB	KIT 2FLC+2FLC	H		OSP	
V09HA04	SULESOMAB	FL	H		OSP	
V09HB	COMPOSTI DELL'INDIO – 111IN	FL	NC			
V09HB01	CELLULE MARCATE CON INDIO -111IN-OXINATO	SOL. Inett.	NC			
V09HX01	GALLIO 67 GA CITRATO	SOL. Inett.	H		OSP	

V09IA	TECNEZIO-99MTC-HYNIC-OCTREOTIDE/ACIDO ETILENDIAMMINO DIACETICO	SOL. Inett.	C		OSP		
V09IA09	TILMANOCEPT	SC	C		OSP		
V09IB	COMPOSTI DELL'INDIO-111IN	EV	H		OSP		
V09IX	ALTRI RADIOFARMACI DIAGNOSTICI PER RILEVAZIONE TUMORI	SOL. Inett.	C		OSP		
V09IX01	123I-IOBENGUANO	INIETT	C		OSP	Solo per uso diagnostico	
V09IX02	IODIO – 131I - IOBENGUANO	INIETT	NC				
V09IX04	FLUORO-18F-DESOSSIGLUCOSIO	INIETT	H		OSP		
V09IX05	FLUORODOPA – 18F	SOL. Inett.	H		OSP		
V09IX06	SODIO FLORURO 18F	SOL. Inett.	H		OSP		
V09IX07	FLUOROCOLINA 18F	SOL. Inett.	H		OSP		
V09IX09	GALLIO 68GA EDOTREOIDE	SOL. Inett.	C	OSP			
V09IX10	FLUOROETIL –L- TIROSINA 18F	SOL. Inett.	NC			Farmaco estero	
V09IX12	FLUCICOVINA 18F	SOL. Inett.	NC				
V09XA01	IODIO-131I-NORCOLESTEROLO	SOL. Inett.	H		OSP		
TERAPEUTICI							
V10	**Radiofarmaceutici terapeutici**						
V10A	**SOSTANZE ANTIINFIAMMATORIE**						
V10AA01	ITTRIO -90Y- CITRATO COLLOIDE	SOL.COLL.	H		OSP		
V10AX05	RENIO – 86RE-SULFURO COLLOIDE	SOL.COLL.	H		OSP		
V10B	**Palliativi del dolore (agenti osteofili)**						
V10BX	**Radiofarmaci palliativi del dolore**						
V10BX01	STRONZIO-89SR-CLORURO	INIETT	H		OSP		
V10BX02	SAMARIO-153SM-LEXIDRONAM	EV	H		OSP		
V10X	LUTEZIO-177-CLORURO	PRECURSORE RADIOFARMACEUTICO	CN		OSP		
V10XA01	SODIO IODURO 131I	CPS	CN		OSP		
V10XA02	IODIO -131I- IOBENGUANO	SOL.COLL.	H		OSP		
V10XX02	IBRITUMOMAB TIUXETANO (90Y)	KIT PER RADIOMARCARE	H		OSP		
V10XX03	RADIO (223RA) DICLORURO	INIETT	H		OSP	Registro web based AIFA	
V10XX04	LUTEZIO OXODOTROIDE	EV	H		RRL	Registro web based AIFA	
PRONTUARIO TERAPEUTICO REGIONALE (PTR) PUGLIA Versione 27.0							
SEZIONE ANTIDOTI							
Antidoti				**Classe**			

ATC	CAS	Principio Attivo	Forma farmaceutica	SSN	ESTERO	Intossicazione	Classe di Priorità
V03AZ01	X	Alcol etilico 95°-96°	Fiala 2ml - 10ml	D.L.vo 219/06, Art. 5 comma 1		alcoli e glicoli	1
V03AB22		Amile nitrito	Fiala da 1ml		SI	Maxiemergenze / SCORTA 118	1
S01FA01	X	Atropina solfato	Fiala 0,5 mg/ml	C		carbamati, esteri organofosforici , agenti nervini , ipertono colinergico (funghi del genere Clitocybe e Inocybe)	1
S01FA01	X	Atropina solfato	Fiala 1mg/ml	C	NO	carbamati, esteri organofosforici , agenti nervini , ipertono colinergico (funghi del genere Clitocybe e Inocybe)	1
B05XA02	X	Bicarbonato di sodio	Fiala 1mEq/ml	C	NO	**alcalinizzante** delle urine e plasma. **Cardiotossicità** da farmaci (chinidina e antidepressivi triciclici. **Escrezione** urina di farmaci (fenobarbitale e ac. Acetilsalicilico)	1
V03AB17	X	Blu di metilene	Fiala da 100mg/10ml	C	NO	Sostanze **metaemoglobinizzanti**. Shock distributivo. Neurotossicità da ifosfamide.	1

B05XA07	X	Calcio cloruro diidrato	Fiala da 1g/10ml	A	NO	ipocalcemie gravi per ingestione di floruri e ossalati (antiriggine)	1
A12AA03	X	Calcio gluconato	Fiala da 10 ml al 10%	C	NO	ipocalcemie gravi per ingestione di floruri e ossalati (antiruggine).**PREPAPARAZIONE GALENICA CALCIUM GEL. PER CONTATTO CUTANEO CON OSSALATI O FLUORURI**	1
X	7440-44-0	Carbone vegetale attivato	barattolo da 1 Kg			Adsorbente specifico	1
M03CA01	X	Dantrolene sodico	Flacone da 20 mg	C	NO	ipertermia maligna; sindrome maligna da neurolettici	1
V03AF02	X	Dexrazoxano cloridrato	10 Flaconcini da 500mg	C	NO	stravaso di antracicline	1
N05BA01	X	Diazepam	Fiala da 10mg/2 ml	C	NO	Clorochina,	1
N02AX03	67-68-5	Dimetilsulfossido DMSO 99%	Soluzione al 99%	C	NO	stravaso di antracicline e stravaso di antibiotici non antraciclinici (mitomicina). **SOLUZIONE AL 99%**	1
B05BA02	X	Intralipid al 20%	Sacca da 100-250-500-1000ml	C	NO	Cardiotossicità refrattaria da agenti liposolibili, anestetici, farmaci cardioattivi	1

B05BA02	X	Intralipid 30 g/100 ml	Sacca da 250 ml	C	NO	Cardiotossicità refrattaria da agenti liposolibili, anestetici, farmaci cardioattivi	1
V03AB19	X	Fisostigmina salicilato	Fiala da 1mg/1 ml o 2mg/5 ml o 2mg/2 ml	X	NO	sindrome anticolinergica	1
V03AB25	X	Flumazenil	Fiala da 1mg/10 ml	C	NO	benzodiazepine	1
V03AB24	X	Frammenti anticorpali antidigitale	Flacone da 40mg	X	NO	digossina e glucosidi simil-digitalici	1
H04AA01	X	Glucagone cloridrato	Fiala da 1mg/1 ml	A	NO	beta bloccanti	1
B06AA03	X	Ialuronidasi	Fiala da 1500UI /1ml	X	NO	stravaso di etoposide, alcaloidi della vinca e taxani	1
V03AB37	X	Idarucizumab	Flaconcino 2,5/50 ml	C	NO	inattivatore specifico per dabigatran	1
V03AB33	X	Idrossicobalamina	Flacone da 5g	X	SI	cianuri	1
V03AB21	X	Ioduro di potassio	cps da 65mg e cps da 130mg	C	NO	Iodio Radioattivo	1
V03AB01	X	Ipecacuana sciroppo	Ipecacuana sciroppo	C	NO	Induzione dell'emesi	1
A06AD13	X	Sodio Solfato polvere	Busta da 2,5g e 10g	C	NO	Lassativo	1
A06AD04	7487-88-9	Magnesio Solfato polvere	Busta da 30 gr	C	NO	Lassativo	1

B05BC01	X	Mannitolo	Flacone 18% da 100 ml	C	NO	Intossicazione da Ciguatossina. Grave intossicazione da vitamina A. **In alternativa atropina e pralidossina**	**1**
V03AB15	X	Naloxone cloridrato	Fiala da 0,4mg/ml	C	NO	OPPIOIDI	**1**
V03AB15	X	Naloxone	Spray	C	NO	OPPIOIDI	**1**
A06AA01	X	Paraffina liquida	Flacone da 200ml	C	NO	Derivati del Petrolio, solventi. **Indicazioni non univoche**	**1**
A06AD15	25322-68-3	Polietilenglicole 4100 (PEG400)	Flacone da 500ml o 1000ml	C	NO	Decontaminazione Cutanea da fenoli. **Uso Topico**	**1**
A06AD65	X	Polietilenglicole da 3350/4000 (PEG 3350—MACROGOL 3350/4000)	Busta da 70g	C	NO	Catarsi. Lavaggio intestinale	**1**
V03AB14	X	Protamina	Fiala da 50mg/5 ml	C	NO	EPARINA	**1**
V03AX13	X	Simeticone	Flacone da 6,66%	C	NO	sostanze schiumogene	**1**
V03AB06	X	Sodio tiosolfato	Fiala da 1g/10ml	C	NO	Ingestione di Ipoclorito **(uso orale)**. Cianuri **(uso Endovenoso)**. Stravaso di mecloretamina, oxaliplatino, cisplatino e carboplatino **(uso Sottocutaneo) . Contattare il CAV per la tipologia d'uso**	**1**

A11HA02	X	Piridossina cloridrato vit B6	Fiala da 300mg/ 2ml	C	NO	isoniazide, Idrazina, Funghi genere Gyromitra. Glicole Etilenico	1
B02BA01	X	Vitamina K fitomenadione	Fila da 10mg/ ml	A	NO	Anticoagulanti warfarinici, dicumarolici, e superwarfarinici. **NON INDICATO PER I NUOVI ANTICOAGULANTI ORALI (NAO)**	1
V03AB23	X	N-Acetilcisteina	Fiala da 5g/25ml	C	NO	Paracetamolo. Funghi contenenti amanitine. Solventi epatotossici. Agenti epatotossici e ossidanti. **SONO DISPONIBILI DIVERSE FORMULAZIONI**	2
B03BB01	X	Acido folico 15mg/2ml	Fiala da 15mg/2 ml	A	NO	Metanolo.**LA FORMULAZIONE FINALE è SOLITAMENTE REPERIBILE ALL'ESTERO**	2
V03AF04	X	Calcio levofolinato Pentaidrato	Flacone da 25mg	C	NO	metotrexate. Pirimetamina. Trimetoprim	2
G02CB01	X	Bromocriptina mesilato	compressa da 2,5mg	A	NO	Sindrome maligna da neurolettici	2
G02CB03	X	Cabergolina	compresse da 0,5 mg	A (off-label)	NO	Sindrome maligna da neurolettici	2
A12AA03	299-28-5	Calciogluconato gel 2.5%	Barattolo 500g	C	NO	Contatto Cutaneo con floruri e ossalati (antiruggine). **SOLO USO CUTANEO**	2

A12AA20	X	Calcio lattogluconato e calcio carbonato	cpr da 500mg	C	NO	Ingestione di Floruri. **SONO DIPONIBILI FORMULAZIONI ACQUISTABILI ALL'ESTERO**	**2**
R06AX02	X	Ciproeptadina cloridrato	cpr da 4mg	C	NO	sindrome serotoninica. **USO ORALE**	**2**
R06AX02	X	Ciproeptadina cloridrato	Flacone da 150mg 2mg/5 ml	C	NO	sindrome serotoninica. **USO ORALE**	**2**
N05AA01	X	Clorpromazina cloridrato	Fiala da 50mg/2 ml	A	NO	sindrome serotoninica. **USO ENDOVENOSO**	**2**
M03CA01	X	Dantrolene sodico	Flacone da 20mg	C	NO	Sindrome maligna da neurolettici	**2**
V03AB34	X	Fomepizolo	Fiala da 1,5g/1, 5ml	X	SI	Glicole etilenico. Metanolo.	**2**
J06AA03	X	Siero per vipera/Frammenti anticorpali antivipera	Fiala	X	SI	Morso di Vipera europea (aspis/amm. Berus/ursini)	**2**
B06AC02	X	Inibitori C1 esterasi e antagonisti recettori bradichinina (Firazyr)	siringa pre-riempita 30mg/3 ml	C	NO	Terapia sintomatica degli attacchi acuti di angioedema ereditario. **SOTTOCUTANEO**	**2**
A16AA01	X	Levocarnitina	fiala da 1g/5ml	C	NO	Iperammoniemia, epatotossicita da acido valproico e encefalopatia da acido valproico	**2**
N07AA01	X	Neostigmina	Fiala da 0,5mg/ 1ml	A	NO	ileo paralitido da anticolinergici curari e altre sintomatologie causati dagli stessi.	**2**
V03AB04	X	Pralidossima	Flacone 200mg	C	NO	esteri organofosforici	**2**

**		Siero antibotulinico	Siero antibotulinico		NO	Botulismo. **REPERIBILE PRESSO MINISTERO DELLA SALUTE** **	2
A05BA03	X	Silimarina	Flacone da 350mg / bust.200mg	C	NO	AMANITINE	2
V03AB35	X	Sugammadex	Fiala da 200mg 2ml/ 500mg 5ml	C	NO	Inversione del blocco neuro-muscolare indotto da rocuronio e vecuronio	2
A11BA01	X	Vitamina B1 tiamina	Fiala da 100mg/ 2ml	C	NO	Alcol Etilico. Glicole Etilenico. Ifosfamide	2
A11GA01	X	Vitamina C acido ascorbico	Fiala da 1g/5ml	C	NO	mataemoglobinemia	2
V03AB03	X	Calcio edetato bisodico (EDTA)	Fiala da 1g/10ml	C	NO	PIOMBO. RAME. ZINCO. MANGANESE. Alcuni radioisotopi.	3
V03AC01	X	Deferoxamina mesilato	Flacone da 500mg/ 5ml	A	NO	FERRO E ALLUMINIO	3
V03AB	X	DMPS (Dimaval)	Fiala da 250mg/ 5ml	X	SI	Mercurio. Piombo. Polonio. Cobalto.	3
V03AB	X	DMPS (Dimaval)	capsule	X	SI	Mercurio. Piombo. Polonio. Cobalto.	3
V03AB36	X	Fentolamnina mesilato	Fila da 10mg/ ml	X	SI	Crisi ipertensiva o Stravaso da agenti vasocostrittori.	3
V03AF09	X	Glucarpidase	fiala da 1000 U.I.	X	NO	Riduzione di tossicità da Methotrexate **in pazienti con insufficienza Renale**	3
H03BA02	X	Propriltiouracile	compresse da 50mg	X	NO	Ipertiroidismo da Farmaci	3

J06AA	X	Siero antimalmignatta	Flacone da 6000 U.I.	X	NO	VEDOVA NERA. MALMIGNATTA	**3**
V03AB	X	Succimer DMSA	capsule da 100mg	X	NO	Arsenico. Lewisiti. Mercurio, Piombo	**3**
J07BG01	X	Vaccino Antirabbico	2,5UI/ml	C	NO	Immunizzazione attiva per la Rabbia	**3**
B01AE03	X	Argatroban	flacone da 250mg/2,5ml	C	NO	Trombocitopenia da eparina. Inibizione diretta della trombina	**4**
V03AB31	X	Blu di prussia	capsule da 500mg	X	SI	cesio e tallio.	**4**
V03AB	X	Dietilentriamono penta acetato di calcioe di zinco Ca-DTPA e Zn-DTPA	Dietilentriamono penta acetato di calcioe di zinco Ca-DTPA e Zn-DTPA	X	SI	Americio, Plutonio, curio, californio, berkelio, torio, ittrio. Nuclidi.	**4**
J06BB05	X	Immunoglobuline umane antirabbia	Fiala da 300 U.I.	X	Sì	Profilassi rabbia.	**4**
J06BB05	X	Immunoglobuline umane antirabbia	Fiala da 750 U.I.	X	SI	Profilassi rabbia	**4**
M01CC01	X	Penicillamina cloridrato	capsule da 150mg	C	NO	Rame, Piombo, zinco, oro, arsenico, cadmio. **MORBO DI WILSON. CISTINURIA**	**4**
J07AJ52	X	Siero antidifterite	fiale	X	SI	DIFTERITE. **FARMACO ESTERO**	**4**
A16AX13	X	Uridina acetato	Busta da 10g	X	X	Tossicità da 5-fluoruracile e capecitabina. **USO COMPASSIONEVOLE CONTATTARE IL CAV**	**4**

Legenda Sezione Antidoti

PRIORITA' 1	**DA SOMMINISTRARE ENTRO 30 MM.**

PRIORITA' 2	DA SOMMINISTRARE ENTRO 2 ORE
PRIORITA' 3	DA SOMMINISTRARE ENTRO 4 - 6 ORE
PRIORITA' 4	SUPERIORE A 6 ORE
X	CODICE NON DISPONIBILE

** PER MODALITÀ RICHIESTA SIERO ANTIBOTULINICO CONSULTARE CIRCOLARE MINISTERO SALUTE (Prot. n. D.G.P.R.E. 0021834-P-12/10/2012) IN ALLEGATO. CONTATTI TEL. MIN. SAL. h24 06-59942551 oppure 06-59942550

ALL.B

Elenco Nuovi Inserimenti/Aggiornamenti/Eliminazioni nel PTR , rispetto alla precedente versione (26.0)

Codice ATC	Descrizione	Forma Farmaceutica	Classe SSN	Nota AIFA	Ricetta	PHT	PT	Note	Aggiornamento al PTR 26.0
L01AB02	TREOSULFAN	EV	C		OSP				Nuovo inserimento. D.G n.1516 del 16/12/2021 "limitare l'utilizzo esclusivamente ai casi previsti dalla normativa in vigore"
L01EX09	NINTEDANIB	CPS	H		RNRL				ATC già presente nel PTR. Nuova Indicazione terapeutica. DG n.193 del 08/03/2022. Registro web based
J01XA05	ORITAVANCINA	EV	H		OSP				Nuovo inserimento. DG n .189 del 08/03/2022
N07BC51	BUPRENORFINA CLORIDRATO NALOXONE DIIDRATO	FILM SUBLINGUALE	A		MMR	PHT	PT		ATC già presente nel PTR. Reinserimento nuova forma farmaceutica "si raccomanda l'utilizzo prioritario, compatibilmente con le esigenze cliniche dei pazienti, dei farmaci a brevetto scaduto aggiudicati nella gara regionale".
L01X	CELLULE CD3+AUTOLOGHE TRASDOTTE ANTI CD19	EV	H		OSP				Nuovo inserimento. **Attribuzione del requisito di Innovatività.** DG. n.196 del08/03/2022.Registro web based
L01BC59	TRIFLURIDINA -TIPIRACIL	CPR	A		RNRL	PHT			ATC già presente nel PTR. Nuove Indicazioni terapeutiche. DG n.112 del 08/02/2022.
L04AB04	ADALIMUMAB	SC	H		RRL				ATC già presente nel PTR. Nuove Indicazioni terapeutiche ,DG n.853 del 15/07/2021.
R03AL09	BECLOMETASONE DIPROPIONATO/FORMOTEROLO FUMARATO DIIDRATO/GLICOPIRRONIO BROMURO	POLV.PER INALAZ. – USO INALATORIO.	A	99	RRL				ATC già presente nel PTR. Nuova formulazione, DG n.118 del 08/02/2022
L01XK01	OLAPARIB	CPR	H		RNRL				ATC già presente nel PTR. Nuove indicazioni terapeutiche. **Attribuzione del requisito di innovatività** 1)piena in monoterapia 2) condizionata in associazione a Bevacizumab Registro web based. DG n. 194 del 08/03/2022
N04BC07	APOMORFINA CLORIDRATO	SC	H		RNRL				ATC già presente nel PTR Riclassificazione del medicinale. DG n.1046 del09/09/2021
L01FF04	AVELUMAB	EV	H		OSP				ATC già presente nel PTR. **Attribuzione del requisito di Innovatività** DG n.215 del 11/03/2022. Registro web based.
A16AA05	ACIDO CARGLUMICO	CPR	A		RNRL	PHT			ATC già presente nel PTR. Nuove indicazioni terapeutiche . DG n. 178 del 08/03/2022
L01AC01	TIOTEPA	EV- SACCA	H		OSP				ATC già presente nel PTR. Nuova formulazione. DG. n.122 del 08/02/2022
R07AX32	ELEXACAFTOR/TEZACAFTOR/IVACAFTOR	CPR	A		RRL	PHT			ATC già presente nel PTR. **Attribuzione del requisito di Innovatività** DG n.248 del 24/03/2022
R07AX02	IVACAFTOR	CPR	A		RRL	PHT			ATC già presente nel PTR. **Attribuzione del requisito di Innovatività** DG n.247 del 24/03/2022. Registro web based.
L01FC02	ISATUXIMAB	EV	H		OSP				ATC già presente nel PTR. Nuova Indicazione terapeutica DG n.231 del 24/03/2022
A16AX18	LUMASIRAN	SC	H		RRL				Nuovo inserimento. **Attribuzione del requisito di innovatività terapeutica** Malattia Rara Cod. RCG060. DG n.237 del 24/03/2022
N07	FRAZIONE CELLULARE ARRICCHITA DI CELLULE AUTOLOGHE CD 34+CODIFICANTE PER IL GENE UMANO ARILSULFATASI A	EV	H		OSP				Nuovo inserimento. **Attribuzione del requisito di innovatività terapeutica** Malattia Rara Cod. RFG010. DG n.246 del 24/03/2022
L01EC03	ENCORAFENIB	CPS	H		RNRL				ATC già presente nel PTR. **Attribuzione del requisito di Innovatività** Registro web based .DG n.260 del 04/03/2022
N05AN01	LITIO CARBONATO	CPS	A		RR				Nuovo inserimento.

Il Presente allegato si compone di n. 01 pagine
Il Dirigente della Sezione Farmaci, Dispositivi medici e Assistenza Integrativa
Dott. Paolo Stella

Documento firmato da:
Paolo Stella
10.05.2022
13:49:49 UTC

DETERMINAZIONE DEL DIRIGENTE SEZIONE FORMAZIONE 5 maggio 2022, n. 702

PON "Iniziativa Occupazione Giovani". Disposizioni attuative relative alla Misura 2-A "Formazione mirata all'inserimento lavorativo" prevista nel Piano regionale per l'attuazione della Garanzia Giovani II fase (DGR n. 2075 DEL 18/11/2019 e s.m.i.).

VISTI gli artt. 4, 5 e 6 della Legge Regionale n.7 del 4.02.1997;

VISTA la deliberazione della Giunta Regionale n.3261/98;

VISTI gli artt. 4 e 16 del D.lgs. n. 165 del 30.03.2001 e ss.mm.ii.;

VISTO l'art. 32 della Legge 18.06.2009, n. 69, che prevede l'obbligo di sostituire la pubblicazione tradizionale all'Albo ufficiale con la pubblicazione di documenti digitali sui siti informatici;

VISTO il D.lgs. n. 196 del 2003 - "*Codice in materia di protezione dei dati personali*" e ss. mm. ed ii.;

Visti gli artt. 20 e 21 del Codice dell'Amministrazione Digitale (CAD), di cui al D.L.gs n. 82/2005, come modificato dal D.lgs 13 dicembre 2017 n. 217;

VISTO il Regolamento (UE) n. 1303/2013 del Parlamento Europeo e del Consiglio del 17/12/2013 che reca disposizioni comuni sul Fondo europeo di sviluppo regionale, sul Fondo sociale europeo, sul Fondo di coesione, sul Fondo europeo agricolo per lo sviluppo rurale e sul Fondo europeo per gli affari marittimi e la pesca e definisce disposizioni generali sul Fondo europeo di sviluppo regionale, sul Fondo sociale europeo, sul Fondo di coesione e sul Fondo europeo per gli affari marittimi e la pesca, e abroga il Regolamento (CE) n. 1083/2006 del Consiglio;

VISTO il Regolamento (UE) n. 1304/2013 del Parlamento Europeo e del Consiglio del 17/12/2013 relativo al Fondo sociale europeo che abroga il Regolamento (UE) n. 1081/2006 del Consiglio, e sostiene, all'art. 16, l'"Iniziativa a favore dell'occupazione giovanile per la lotta alla disoccupazione giovanile";

VISTO il Regolamento (UE - EURATOM) n. 1311/2013 del Consiglio del 2/12/2013 che stabilisce il quadro finanziario pluriennale per il periodo 2014-2020;

VISTO il Regolamento di esecuzione (UE) n. 288/2014 del 25/02/2014 della Commissione che stabilisce le modalità di applicazione del Regolamento (UE) n. 1303/2013 del Parlamento europeo e del Consiglio recante disposizioni comuni sul Fondo europeo di sviluppo regionale, sul Fondo sociale europeo, sul Fondo di coesione, sul Fondo europeo agricolo per lo sviluppo rurale sul Fondo europeo per gli affari marittimi e la pesca, e disposizioni generali sul Fondo europeo di sviluppo regionale, sul Fondo sociale europeo, sul Fondo di coesione e sul Fondo europeo per gli affari marittimi e la pesca per quanto riguarda il modello per i programmi operativi nell'ambito dell'obiettivo Investimenti in favore della crescita e dell'occupazione;

VISTO il Regolamento (UE) n. 215/2014 della Commissione del 07/03/2014 che stabilisce norme di attuazione del Regolamento (UE) n. 1303/2013 del Parlamento europeo e del Consiglio, nonché disposizioni comuni sul Fondo europeo di sviluppo regionale, sul Fondo sociale europeo, sul Fondo di coesione, sul Fondo europeo agricolo per lo sviluppo rurale e sul Fondo europeo per gli affari marittimi e la pesca e disposizioni generali sul Fondo europeo di sviluppo regionale, sul Fondo sociale europeo, sul Fondo di coesione e sul Fondo europeo per gli affari marittimi e la pesca per quanto riguarda le metodologie per il sostegno in materia di cambiamenti climatici, la determinazione dei target intermedi e dei target finali nel quadro di riferimento dell'efficacia dell'attuazione e la nomenclatura delle categorie di intervento per i fondi strutturali e di investimento europei;

VISTO il Regolamento delegato (UE) n. 240/2014 della Commissione del 7/01/2014 recante un codice europeo di condotta sul partenariato nell'ambito dei fondi strutturali e d'investimento europei;

VISTA la Comunicazione della Commissione COM (2013) 144, relativa alla Youth Employment Initiative, che rappresenta un'iniziativa a favore dell'occupazione giovanile, aperta a tutte le Regioni con un livello di disoccupazione giovanile superiore al 25%;

VISTA la Raccomandazione del Consiglio del 22/04/2013, che delinea lo schema di opportunità per i giovani, promosso dalla suddetta Comunicazione della Commissione COM (2013) 144, istituendo una 'garanzia' per i giovani ed invitando gli Stati Membri a garantire ai giovani con meno di 25 anni un'offerta qualitativamente valida di lavoro, di proseguimento degli studi, di apprendistato o di tirocinio o altra misura di formazione entro quattro mesi dall'inizio della disoccupazione o dall'uscita dal sistema di istruzione formale;

CONSIDERATO che il Consiglio europeo, con le conclusioni del quadro finanziario pluriennale dell'8/02/2013 ha deciso di creare un'iniziativa a favore dell'occupazione giovanile per il periodo 2014-2020 al fine di sostenere le misure esposte nel pacchetto sull'occupazione giovanile proposte dalla Commissione il 5/12/2012 e, in particolare, per sostenere la garanzia per i giovani;

VISTO il "Piano di attuazione italiano della Garanzia per i Giovani" presentato alla Commissione il 23/12/2013 ed avente ad oggetto la definizione delle azioni comuni da intraprendere sul territorio italiano;

VISTO l'Accordo di Partenariato relativo al periodo di programmazione comunitaria 2014 - 2020 adottato dalla Commissione europea con Decisione del 29/10/2014, che individua il Programma Operativo Nazionale per l'attuazione della Iniziativa Europea per l'Occupazione dei Giovani tra i Programmi Operativi Nazionali finanziati dal Fondo Sociale Europeo;

VISTO il "Programma Operativo Nazionale Iniziativa Occupazione Giovani" (PON IOG), approvato con Decisione della Commissione europea C(2014)4969 del 11/07/2014, con cui l'Italia ha definito lo strumento attuativo della Garanzia Giovani;

VISTA la Decisione C(2017)8927 del 18/12/2017 con cui la Commissione europea ha modificato la Decisione C(2014)4969 del 11/07/2014, approvando la riprogrammazione delle risorse del "Programma Operativo Nazionale Iniziativa Occupazione Giovani" (PON IOG);

VISTO il Decreto Direttoriale n. 24 del 23/01/2019 con cui l'ANPAL, a modifica del Decreto Direttoriale n. 22 del 17/01/2018, ha ripartito le risorse aggiuntive derivanti dal rifinanziamento del PON IOG, assegnando alla Regione Puglia risorse aggiuntive pari ad € 145.842.008,00, di cui € 57.626.071,00, a valere sull'Asse I ed € 88.215.937,00, a valere sull'Asse I-bis;

VISTA la nota prot. n. 2260 del 21/02/2018 con cui l'Agenzia Nazionale per le Politiche Attive del Lavoro ha trasmesso lo schema di Convenzione per l'attuazione delle attività relative alla nuova fase del Programma "Iniziativa Occupazione Giovani", individuando la Regione Puglia quale Organismo Intermedio del PON IOG ex art. 123, comma 7, del Regolamento (UE) n. 1303/2013 e delegando quindi alla medesima Regione tutte le funzioni previste dall'art. 125 del sopra citato Regolamento (UE) n. 1303/2013;

VISTA la D.G.R. n. 483 del 27/03/2018, con cui l'Amministrazione regionale:

- ha approvato lo schema di Convenzione, con i relativi allegati, trasmesso dall'Agenzia Nazionale per le Politiche Attive del Lavoro con nota prot. n. 2260 del 21/02/2018, per l'attuazione delle attività relative alla nuova fase del Programma "Iniziativa Occupazione Giovani", che individua la Regione Puglia quale Organismo Intermedio del PON IOG ex art. 123, comma 7, del Regolamento (UE) n. 1303/2013 e delega quindi alla medesima Regione tutte le funzioni previste dall'art. 125 del sopra citato Regolamento (UE) n. 1303/2013;

- ha dato mandato al dirigente della Sezione Programmazione Unitaria – Servizio Responsabile Fondo Sociale Europeo, di sottoscrivere la Convenzione con l'Agenzia Nazionale per le Politiche Attive del Lavoro e di apportare le eventuali modifiche che saranno ritenute necessarie alla sopra detta Convenzione con Atto Dirigenziale;

VISTA la sopra citata Convenzione, trasmessa firmata digitalmente dall'Amministrazione regionale con nota prot. n. AOO_165/2652 del 16/05/2018, e firmata digitalmente da ANPAL in data 04/06/2018;

CONSIDERATO che, con D.G.R. n. 2075 del 18/11/2019, l'Amministrazione regionale, a seguito dell'esito positivo della verifica di conformità del Piano di Attuazione regionale relativo alla II fase della Garanzia Giovani da parte di ANPAL, ha approvato il suddetto piano demandando al Dirigente della Sezione Programmazione

Unitaria – Servizio Responsabile Fondo Sociale Europeo il compito di apportare le eventuali modificazioni al Piano di Attuazione regionale che si dovessero rendere medio tempore necessarie al fine di garantire la migliore attuazione dello stesso - ivi comprese le rimodulazioni dei budget assegnati alle diverse Misure - o la conformità del Piano alle sopravvenienze normative e/o alle indicazioni formulate dall'ANPAL, conformemente a quanto previsto nella Convenzione sottoscritta tra l'ANPAL e la Regione Puglia in data 04/06/2018;
VISTA la Determinazione Dirigenziale n. 178 del 05/11/2020 con cui la Sezione Programmazione Unitaria – Servizio Responsabile Fondo Sociale Europeo ha approvato talune modifiche ed integrazioni al Piano di Attuazione regionale relativo alla II fase della Garanzia Giovani, con particolare riferimento al target dei destinatari della Misura 1C, in aderenza all'osservazione formulata dall'ANPAL;

VISTI altresì:

- la D.G.R. n. 1729 del 01/08/2014 con cui sono state adottate disposizioni organizzative inerenti al Piano di Attuazione Regionale della Regione ed è stata demandata Servizio Autorità di Gestione P.O. FSE l'adozione e la pubblicazione dell'Avviso Multimisura per l'attuazione delle misure previste dal Piano Regionale della Garanzia Giovani, al contempo affidando ai singoli Servizi Regionali interessati per materia - Servizio Formazione Professionale e Servizio Politiche per il Lavoro - l'adozione, ciascuna per gli ambiti di specifica competenza, di tutti gli atti amministrativi (successivi e conseguenti alla pubblicazione dell'Avviso), necessari all'attuazione del Piano Regionale della Garanzia Giovani;
- la D.G.R.1974 del 07/12/2020 recante "Approvazione Atto di Alta Organizzazione Modello Organizzativo MAIA 2.0" successivamente modificata ed integrata con D.G.R. n. 215 del 08.02.2021;
- il D.P.G.R. n. 22 del 22/01/2021 recante "Adozione Atto di Alta Organizzazione. Modello Organizzativo MAIA 2.0", successivamente modificato ed integrato con D.P.G.R. n. 45 del 10.02.2021;
- il Decreto del Presidente della Giunta Regionale n. 263 del 10 agosto 2021 ad oggetto "Attuazione modello Organizzativo "MAIA 2.0" adottato con Decreto 22/2021 e s.m.i. Definizione delle Sezioni di Dipartimento e delle relative funzioni" con il quale sono state individuate le Sezioni relative ai Dipartimenti e nello specifico, per il Dipartimento Politiche del Lavoro, Istruzione e Formazione, tra le altre, la Sezione Formazione;
- la D.G.R. n. 1576 del 30/09/2021 recante "Conferimento incarichi di direzione delle Sezioni di Dipartimento ai sensi dell'art. 22, comma 2, del decreto del Presidente della Giunta regionale 22 gennaio 2021 n. 22", con la quale è stato conferito, tra gli altri, l'incarico di dirigente della Sezione Formazione;

RICHIAMATI:

- la DGR n. 2273 del 13 novembre 2012 "Indirizzi generali per la creazione del Sistema Regionale delle Competenze e istituzione del Comitato Tecnico regionale";
- la DGR n. 327 del 07 marzo 2013 "Istituzione del Repertorio Regionale delle Figure Professionali. Impianto descrittivo metodologico";
- l'Atto Dirigente Servizio Formazione professionale n. 1277 del 2 Dicembre 2013 "Approvazione dei contenuti descrittivi del RRFP";
- l'Atto Dirigente Servizio Formazione professionale n. 1395 del 20 Dicembre 2013 "Approvazione degli standard formativi sperimentali";
- la DGR n. 622 del 30 marzo 2015 "Approvazione Linee guida per lo svolgimento degli esami di Qualifica in esito ai percorsi di formazione che hanno a riferimento le Figure Professionali comprese nel Repertorio Regionale delle Figure Professionali (RRFP)";
- l'Atto Dirigente Servizio Formazione professionale n. 974 del 06/08/2015 di approvazione della procedura di adattamento ed aggiornamento del Repertorio Regionale delle Figure Professionali;

Premesso che,
la Sezione Formazione professionale, in relazione all'attuazione della Misura 2A della prima fase del Programma Garanzia Giovani:

- con A.D. n. 1254 del 22/12/2014 avente ad oggetto "*Approvazione della struttura del Catalogo dell'Offerta Formativa regionale mirata all'inserimento lavorativo – "Garanzia Giovani*", ha definito le modalità di

proposta e realizzazione dei percorsi formativi relativamente alla Misura 2A del Programma Garanzia Giovani;

- con A.D. n. 877/2016 "*Procedura progetti formativi per attestazione singole Competenze/percorsi brevi". Approvazione modalità operative e procedura informatizzata*.", ha proceduto alla modifica dell'impianto metodologico e procedurale del catalogo formativo adeguando quest'ultimo alle intervenute esigenze di tracciabilità delle informazioni e attestazioni rivenienti dai decreto interministeriale 30/06/2015;
- con A.D. n. 1372 del 16/11/2017 ha proceduto all'approvazione della nuova struttura del *Catalogo dell'Offerta Formativa regionale mirata all'inserimento lavorativo – "Garanzia Giovani"* Misura 2A e apertura della procedura di inserimento nuovi percorsi formativi.";
- con AD N. 76 del 26 gennaio 2018 ha adottato degli esiti dell'istruttoria delle proposte formative pervenute a valere sul nuovo "Catalogo dell'Offerta Formativa regionale mirata all'inserimento lavorativo – "Garanzia Giovani" Misura 2A", validando il Nuovo Catalogo;
- con A. D. n. 188 / 2018 ha rideterminato le modalità di attivazione dei corsi Misura 2A di cui al nuovo "*Catalogo dell'Offerta Formativa regionale mirata all'inserimento lavorativo – "Garanzia Giovani"* (A.D. n. 1372 del 16/11/2017);

Dato atto che

- con determinazione del Dirigente Sezione Programmazione Unitaria 11 novembre 2020, n. 179 è stato Approvato l'**Invito a presentare candidature per la realizzazione delle Misure 1C, 2A, 3, 5 e 5bis previste nel Piano regionale per l'attuazione della Garanzia Giovani (DGR n. 2075 DEL 18/11/2019 e s.m.i.). PON "Iniziativa Occupazione Giovani";**
- con Atto Dirigenziale n. 142 del 26/07/2021 (pubblicato con il relativo allegato sul BURP n. 97 del 29/07/2021) il RUP, nonché Dirigente della Sezione Programmazione Unitaria - Servizio Responsabile del Fondo Sociale Europeo ha preso atto e fatti propri gli esiti della valutazione realizzata dall'apposito Nucleo di valutazione sulle candidature pervenute in risposta all'Avviso Multimisura approvato con D.D. n. 179/2020, approvando per l'effetto il Catalogo dei soggetti attuatori della Garanzia Giovani - II fase;
- con Atto Dirigenziale n. 184 del 22/09/2021, il RUP, nonché Dirigente della Sezione Programmazione Unitaria - Servizio Responsabile del Fondo Sociale Europeo ha integrato il Catalogo dei soggetti attuatori della Garanzia Giovani - II fase – approvato con Atto Dirigenziale n. 142 del 26/07/2021;
- con Atto Dirigenziale n. 191 del 29/09/2021, il RUP, nonché Dirigente della Sezione Programmazione Unitaria - Servizio Responsabile del Fondo Sociale Europeo ha ulteriormente aggiornato il Catalogo dei soggetti attuatori di Garanzia Giovani - II fase - approvato con A.D. n. 142 del 26/07/2021;
- l'Avviso multimisura di cui all'AD n. 179/2020, prevede tra le altre, la misura 2-A "Formazione mirata all'inserimento lavorativo" finalizzata a costituire un "Catalogo dell'offerta formativa regionale mirata all'inserimento lavorativo – Garanzia Giovani", rivolto ai giovani che abbiano optato per un percorso ove sia presente la Misura 2-A;
- nello specifico, la scheda di Misura 2-A, allegata all'avviso, prevede che a seguito dell'approvazione dell'elenco dei soggetti attuatori della Garanzia Giovani, si proceda all'inserimento delle proposte formative a Catalogo;

Considerato che

- si rende necessario definire le procedure attraverso cui consentire l'avvio operativo degli interventi formativi di cui alla Misura 2-A della Garanzia Giovani;
- l'offerta formativa proposta dalle ATS e validata nel Catalogo della Misura 2-A della prima fase di Garanzia Giovani è a tutt'oggi attivabile tramite la piattaforma Sistema Puglia poiché, in base alle disposizioni regionali essa è confluita nel "Catalogo dell'offerta formativa per singole competenze/ percorsi brevi" (rif. A.D. n. 1372 del 16/11/2017);
- ciascun soggetto attuatore della II Fase della Garanzia Giovani di cui al nuovo catalogo adottato con Atto Dirigenziale n. 142 del 26/07/2021 e s.m.i., contempla quale capofila e tra i partner organismi formativi attuatori dell'offerta formativa nell'ambito della precedente fase del programma;

- l'attuazione a livello regionale del Piano Nazionale Nuove Competenze (Decreto MLPS del 14 dicembre 2021) prevede l'adozione entro il 2023 di un'offerta formativa accessibile attraverso la pubblicazione su sito istituzionale e in interoperabilità con il sistema informativo unitario delle politiche del lavoro (SIUPL), di tutte le opportunità di apprendimento «effettivamente disponibili»;
- in vista di quanto sopra e dell'avvio in ambito regionale del Programma Garanzia di Occupabilità dei Lavoratori GOL, che prevede percorsi di *upskilling* e *reskilling*, la Sezione formazione sta procedendo ad una ristrutturazione metodologica e informatica del Catalogo regionale dell'offerta formativa, nell'ambito del quale saranno convogliate le proposte formative afferenti ai corsi brevi e/o finalizzati al rilascio di *micro-qualificazioni;*
- l'avviso multimisura della II Fase del programma Garanzia Giovani prevede l'apertura di una nuova finestra per la presentazione di ulteriori candidature e, in relazione a ciò, si potrà procedere altresì a riaprire il Catalogo della Misura 2-A, nella sua nuova struttura, per consentire di proporre un'offerta formativa aggiornata ai nuovi standard nazionali e maggiormente innovativa rispetto alle richieste attuali del mondo del lavoro;

Considerato, altresì, che:

- da una verifica sui corsi attualmente presenti nel "Catalogo dell'Offerta Formativa", si è riscontrata la presenza di n. 20 corsi correlati a figure che sono state eliminate o "modificate" a seguito di lavori aggiornamento del Repertorio Regionale delle Figure Professionali (RRFP);
- l'eliminazione/modifica delle figure dal repertorio comporta il venir meno del riferimento delle competenze in uscita per i corsi ad esse correlati e la conseguente inutilizzabilità della relativa formazione in quanto non più coerente con i fabbisogni del territorio;

Tanto premesso e considerato, con il presente atto si sottopone l'adozione della seguente proposta:

- consentire l'immediato avvio operativo degli interventi formativi di cui alla Misura 2-A della Garanzia Giovani attraverso la conferma dell'offerta formativa proposta nell'ambito della I Fase del Programma Garanzia, già convalidata e inserita a "*Catalogo dell'Offerta Formativa"*;
- espungere dall'offerta formativa a catalogo i n. 20 corsi correlati a figure che sono state eliminate/ modificate a seguito di lavori aggiornamento del Repertorio Regionale delle Figure Professionali (RRFP), in quanto non più coerenti con i fabbisogni del territorio, come specificati nell'**Allegato A)** ***"ELENCO CORSI NON RIPROPONIBILI IN QUANTO CORRELATI A FIGURE ELIMINATE/MODIFICATE NEL REPERTORIO REGIONALE FIGURE PROFESSIONALI"*** parte integrante e sostanziale del presente provvedimento;
- dare atto che l'offerta formativa suddetta potrà essere riproposta per l'attuazione della II Fase del Programma Garanzia Giovani, da parte dei soggetti attuatori individuati con AD n. 142 del 26/07/2021 e s.m.i., attraverso la sua consultazione resa disponibile sul portale www.sistema.puglia.it a partire dal giorno 13/05/2022;
- consentire ai suddetti soggetti attuatori, **la scelta di massimo n. 100 corsi attingendo all'esistente "Catalogo** dell'Offerta Formativa regionale mirata all'inserimento lavorativo – "Garanzia Giovani", a partire dalle ore 14.00 del 23/05/2022 sino alle ore 14.00 del 27/05/2022, utilizzando apposita procedura;
- dare atto che, ai fini dell'immediata cantierabilità dei corsi, la scelta degli stessi corsi dovrà essere strettamente connessa alla disponibilità di laboratori accreditati coerenti con la formazione pratica ivi prevista (es. corso di cucina con ore di pratica/laboratorio - disponibilità di laboratorio di cucina) e che tale condizione sarà verificata d'ufficio in fase di autorizzazione all'avvio, sulla base dei dati della procedura di accreditamento, comportando in caso di esito negativo l'impossibilità di attuare il corso;
- dare atto che a seguito dell'espletamento da parte dei soggetti attuatori della suddetta procedura di scelta dei corsi da riproporre, la Sezione Formazione pubblicherà l'elenco dei corsi attivabili da ciascun soggetto attuatore e disponibili nella relativa "vetrina";

- dare atto che, in assenza di ulteriori disposizioni in merito, l'adozione di metodologie FAD non è ammissibile nell'ambito dei corsi della Misura 2A del programma *Garanzia Giovani (II fase)*, come esplicitamente previsto nella Scheda della Misura parte integrante dell'Avviso adottato con AD n. 179/2020, pertanto non è riproponibile l'offerta di cui all'A.D. N. 722 del 20 aprile 2020 "Riapertura straordinaria della procedura di inserimento nuovi percorsi formativi relativi alla misura 2.A dell'avviso multimisura approvato con la determinazione dirigenziale del Servizio Autorità di Gestione P.O. FSE n. 405 del 02/10/2014" (A.D. n. 576/2020);
- stabilire che ai fini dell'avvio dei corsi dovranno essere utilizzate esclusivamente **sedi operative e laboratori accreditati** alla data di pubblicazione del presente atto nel BURP, facenti capo ai componenti dell'ATS;
- dare atto che il ricorso al "*Catalogo dell'Offerta Formativa",* di cui alla precedente fase del programma *Garanzia Giovani*, e secondo le modalità di cui al presente atto ha natura transitoria, nelle more dell'adozione del nuovo Catalogo regionale dell'offerta formativa per corsi brevi e *micro qualificazioni,* in fase di costruzione da parte della Sezione formazione;
- dare atto che le procedure per l'individuazione di ulteriori locali, anche ad uso temporaneo, saranno oggetto di successivo provvedimento da adottare conseguentemente alla pubblicazione del nuovo catalogo dell'offerta formativa ed in fase di autorizzazione all'avvio dei corsi medesimi;

e allo scopo si attesta:

- Che il presente procedimento istruttorio e lo schema di determinazione, rispettano le norme vigenti.

- Che il presente documento è stato sottoposto a verifica per la tutela dei dati personali secondo la normativa vigente;
- Che non sussiste conflitto di interessi ai sensi degli artt. 6bis Legge n. 241/90 ss.mm.ii.

Il Funzionario responsabile
(Rossana Ercolano)

VERIFICA AI SENSI DEL D. Lgs 196/03
Garanzie alla riservatezza

La pubblicazione dell'atto all'albo, salve le garanzie previste dalla L.241/90 in tema di accesso ai documenti amministrativi, avviene nel rispetto della tutela alla riservatezza dei cittadini secondo quanto disposto dal D.Lgs. 196/03 in materia di protezione dati personali e ss.mm.ii., nonché dal vigente regolamento reg.le 5/06 per il trattamento di dati sensibili e giudiziari.

Adempimenti contabili di cui alla L.R. n.28/01 e successive modificazioni ed integrazioni

Non comporta alcun mutamento qualitativo e quantitativo di entrata o di spesa né a carico del bilancio regionale né a carico degli enti per i cui debiti i creditori potrebbero rivalersi sulla Regione e che è escluso ogni ulteriore onere aggiuntivo rispetto a quelli già autorizzati a valere sullo stanziamento dal bilancio regionale.

LA DIRIGENTE

Letta la relazione che precede e quanto in premessa riportato;
Vista l'istruttoria espletata
Ritenuto dover provvedere nel merito

DETERMINA

1. le premesse costituiscono parte integrante e sostanziale del presente dispositivo anche quale motivazione ai sensi dell'art.3 L.241/1990 ss.mm.ii.;

2. di consentire l'immediato avvio operativo degli interventi formativi di cui alla Misura 2-A della Garanzia Giovani attraverso la conferma dell'offerta formativa proposta nell'ambito della I Fase del Programma Garanzia, già convalidata e inserita a "*Catalogo dell'Offerta Formativa"*;
3. di espungere dall'offerta formativa a catalogo i n. 20 corsi correlati a figure che sono state eliminate/ modificate a seguito di lavori aggiornamento del Repertorio Regionale delle Figure Professionali (RRFP), in quanto non più coerenti con i fabbisogni del territorio, come specificati nell'**Allegato A)** ***"ELENCO CORSI NON RIPROPONIBILI IN QUANTO CORRELATI A FIGURE ELIMINATE/MODIFICATE NEL REPERTORIO REGIONALE FIGURE PROFESSIONALI"*** parte integrante e sostanziale del presente provvedimento;
4. di dare atto che l'offerta formativa suddetta potrà essere riproposta per l'attuazione della II Fase del Programma Garanzia Giovani, da parte dei soggetti attuatori individuati con AD n. 142 del 26/07/2021 e s.m.i., attraverso la sua consultazione resa disponibile sul portale www.sistema.puglia.it a partire dal giorno 13/05/2022;
5. di consentire ai suddetti soggetti attuatori, **la scelta di massimo n. 100 corsi attingendo all'esistente "Catalogo** dell'Offerta Formativa regionale mirata all'inserimento lavorativo – "Garanzia Giovani", a partire dalle ore 14.00 del 23/05/2022 sino alle ore 14.00 del 27/05/2022, utilizzando apposita procedura;
6. di dare atto che, ai fini dell'immediata cantierabilità dei corsi, la scelta degli stessi corsi dovrà essere strettamente connessa alla disponibilità di laboratori accreditati coerenti con la formazione pratica ivi prevista (es. corso di cucina con ore di pratica/laboratorio - disponibilità di laboratorio di cucina) e che tale condizione sarà verificata d'ufficio in fase di autorizzazione all'avvio, sulla base dei dati della procedura di accreditamento, comportando in caso di esito negativo l'impossibilità di attuare il corso;
7. di dare atto che a seguito dell'espletamento da parte dei soggetti attuatori della suddetta procedura di scelta dei corsi da riproporre, la Sezione Formazione pubblicherà l'elenco dei corsi attivabili da ciascun soggetto attuatore e disponibili nella relativa "vetrina";
8. di dare atto che, in assenza di ulteriori disposizioni in merito, l'adozione di metodologie FAD non è ammissibile nell'ambito dei corsi della Misura 2A del programma *Garanzia Giovani (II fase)*, come esplicitamente previsto nella Scheda della Misura parte integrante dell'Avviso adottato con AD n. 179/2020, pertanto non è riproponibile l'offerta di cui all'A.D. N. 722 del 20 aprile 2020 "Riapertura straordinaria della procedura di inserimento nuovi percorsi formativi relativi alla misura 2.A dell'avviso multimisura approvato con la determinazione dirigenziale del Servizio Autorità di Gestione P.O. FSE n. 405 del 02/10/2014" (A.D. n. 576/2020);
9. di stabilire che ai fini dell'avvio dei corsi dovranno essere utilizzate esclusivamente **sedi operative e laboratori accreditati** alla data di pubblicazione del presente atto nel BURP, facenti capo ai componenti dell'ATS;
10. di dare atto che il ricorso al "*Catalogo dell'Offerta Formativa",* di cui alla precedente fase del programma *Garanzia Giovani*, e secondo le modalità di cui al presente atto ha natura transitoria, nelle more dell'adozione del nuovo Catalogo regionale dell'offerta formativa per corsi brevi e *micro qualificazioni,* in fase di costruzione da parte della Sezione formazione;
11. di dare atto che le procedure per l'individuazione di ulteriori locali, anche ad uso temporaneo, saranno oggetto di successivo provvedimento da adottare conseguentemente alla pubblicazione del nuovo catalogo dell'offerta formativa ed in fase di autorizzazione all'avvio dei corsi medesimi;
12. di disporre la pubblicazione del presente provvedimento, con i relativi allegati, nel BURP e sul portale web www.sistema.puglia.it, a cura della Sezione Formazione;

Il presente provvedimento, redatto in unico originale, composto da n. 9 pagine in originale, più l'allegato A composto da 1 pagina, per complessive n. 10 pag.:

a) è immediatamente esecutivo;
b) sarà pubblicato, sul portale www.sistema.puglia.it;

c) sarà pubblicato (in forma integrale) nel sito ufficiale della Regione Puglia: www.regione.puglia.it, nella Sezione “Amministrazione trasparente”;

d) sarà pubblicato sul portale www.sistema.puglia.it, nell’area riservata “DIOGENE”, per la dovuta notifica all’Assessore al ramo e agli uffici della Sezione per gli adempimenti di competenza;

e) sarà trasmesso al RUP, nonché Dirigente della Sezione Programmazione Unitaria - Servizio Responsabile del Fondo Sociale Europeo.

La Dirigente della Sezione
(avv. Monica Calzetta)

REGIONE PUGLIA

Dipartimento Politiche del Lavoro, Istruzione e Formazione

SEZIONE FORMAZIONE

ALLEGATO A

ELENCO CORSI NON RIPROPONIBILI IN QUANTO CORRELATI A FIGURE ELIMINATE/MODIFICATE NEL REPERTORIO REGIONALE FIGURE PROFESSIONALI

ID CORSO	CODICE_FIGURA	TIPO INTERVENTO MANUTENZ. RRFP	TITOLO CORSO
7800	392	FIGURA ELIMINATA	Tecnico Della Programmazione, Assemblaggio E Messa A Punto Di Impianti Termoidraulici
7950	407	FIGURA ELIMINATA	Corso di installazione e manutenzione degli impianti termo-idraulici e di condizionamento
8030	407	FIGURA ELIMINATA	Impianti Termoidraulici: Installazione e Controllo
8212	407	FIGURA ELIMINATA	Impianti Termo Idraulici
7949	408	FIGURA ELIMINATA	Corso base per Elettricista - Antennista
8026	408	FIGURA ELIMINATA	Manutentore Impianti Elettrici
8456	408	FIGURA ELIMINATA	Installazione dell'impianto elettrico 2
7947	409	FIGURA ELIMINATA	Corso Assemblaggio E Manutenzione Di Personal Computer
8011	409	FIGURA ELIMINATA	Assemblaggio e manutenzione pc e reti
8211	409	FIGURA ELIMINATA	Impianti Elettrici
8445	409	FIGURA ELIMINATA	Assemblaggio e configurazione di personal computer+Manutenzione dell'impianto elettronico
7775	430	FIGURA ELIMINATA	tecnico dell'assistenza all'infanzia
8256	430	FIGURA ELIMINATA	Tecniche di assistenza all'infanzia
8374	430	FIGURA ELIMINATA	Tecniche di animazione per l'infanzia
6434	431	FIGURA ELIMINATA	OPERATORE/OPERATRICE PER LE ATTIVITÀ DI ASSISTENZA FAMILIARE ALL'INFANZIA
8067	431	FIGURA ELIMINATA	Assistenza e animazione per l¿Infanzia
8096	431	FIGURA ELIMINATA	Assistente per l'infanzia
7.946	229	FIGURA MODIFICATA	Corso Per La Realizzazione Di Opere In Pietra A Secco
8.167	229	FIGURA MODIFICATA	Muratore A Secco (Muretti A Secco Ed Altro Genere Di Opere Murarie) (Rif. Repertorio Regione Toscana)
8.227	229	FIGURA MODIFICATA	Teoria E Tecniche Per L'Esecuzione Di Opere Murarie

DETERMINAZIONE DEL DIRIGENTE SEZIONE FORMAZIONE 9 maggio 2022, n. 725

POR PUGLIA FESR-FSE 2014/2020 - Approvazione Avviso Pubblico n. 1/FSE/2022 "PASS LAUREATI 2022 - VOUCHER PER LA FORMAZIONE POST-UNIVERSITARIA"e relativi allegati, con contestuale prenotazione di Obbligazione Giuridica non Perfezionata e disposizione di Accertamento ai sensi della D.G.R. n.2026/2021 del 30/11/2021.

Visti gli articoli 4, 5 e 6 della L.R. n. 7/1997;

Vista la Deliberazione G.R. n. 3261 del 28/07/1998;

Visti gli artt. 4 e 16 del D. Lgs. n. 165 del 30/03/2001 e ss.mm.ii.;

Visto l'art. 32 della legge 18 giugno 2009, n. 69, che prevede l'obbligo di sostituire la pubblicazione tradizionale all'Albo ufficiale con la pubblicazione di documenti digitali sui siti informatici;

Visto il D.Lgs. n. 196/03 "*Codice in materia di protezione dei dati personali*" e ss.mm.ii.;

Visti gli artt. 20 e 21 del *Codice dell'Amministrazione Digitale* (CAD), di cui al D.L.gs n. 82/2005, come modificato dal D.lgs 13 dicembre 2017, n. 217;

Visto il Decreto del Presidente della Giunta Regionale n. 22/2021;

Vista la DGR n.833 del 07/06/2016 che ha attribuito le responsabilità delle Linee di Azione del POR Puglia FESR-FSE 2014-2020 ai dirigenti delle Sezioni in cui è articolata l'organizzazione dell'Amministrazione regionale;

Visto l'AD n. 165/110 del 10/11/2017 con il quale l'Autorità di Gestione del POR Puglia 2014- 2020 ha approvato la definitiva articolazione delle Azioni del Programma in Sub-Azioni;

Visto l'AD n. 503 del 16/05/2019 quale atto di conferimento d'ufficio all'Avv. Christian Cavallo dell'incarico di Responsabile delle Sub-Azioni 10.4.b, 10.4.b, 10.44.c e 10.4.d, in seguito ratificato con AD n. 4 del 16/01/2020;

Visto il D.P.G.R. n. 263 del 10/08/2021 di "*Attuazione del Modello Organizzativo "Maia 2.0*";

Vista la DGR n. 1794 del 05/11/2021 avente ad oggetto: "*POR Puglia FESR FSE 2014-2020. Adeguamento organizzativo a seguito del DPGR 22/2021 di adozione del modello di alta organizzazione "MAIA 2.0" e s.m.i.*";

Vista la DGR n. 1576 del 30/09/2021 quale atto di nomina dell'Avv. Monica Calzetta a dirigente della Sezione Formazione;

Vista la DGR n. 1466 del 15/09/2021, recante l'approvazione della *Strategia regionale per la parità di genere, denominata "Agenda di Genere"*;

Vista la DGR n. 302 del 07/03/2022, recante "*Valutazione di Impatto di Genere. Sistema di gestione e di monitoraggio";*

Vista la DGR n. 2026/2021 del 30/11/2021, pubblicata sul B.U.R.P. n.12 del 28/01/2022, di approvazione dei contenuti generali riferiti all'*"Avviso Pubblico per la concessione di Voucher per la formazione post-universitaria edizione 2021-2022"*, nonché Variazione Bilancio di previsione 2021 e pluriennale 2021-2023, ai sensi del D.Lgs. n.118/2011 e ss.mm.ii.;

Vista la DGR n.21/2020 del 13/01/2020, pubblicata sul B.U.R.P. n.19 del 11/02/2020, di approvazione della "*Nota per la identificazione delle opzioni di semplificazione dei costi per l'erogazione di voucher per la frequenza di master post lauream*" elaborata dall'A.R.T.I.;

Richiamato il principio contabile di cui al D.Lgs. 23 giugno 2011, n. 118, come integrato dal D.Lgs. 10 agosto 2014, n. 126 "*Disposizioni integrative e correttive del D. Lgs. 23 giugno 2011, n. 118, recante disposizioni in materia di armonizzazione dei sistemi contabili e degli schemi di bilancio delle Regioni,*

degli enti locali e dei loro organismi, a norma degli articoli 1 e 2 della L. 42/2009"; dalla L.R. n. 2/2016, nonché dalla D.G.R. n. 16 del 17/01/2017;

Vista la DGR n. 118 del 15/02/2022 pubblicata sul B.U.R.P. n°33 del 22/03/2022, avente ad oggetto: "*POR Puglia FESR FSE 2014-2020. Modifica del Programma Operativo. Presa d'atto della Decisione di esecuzione della Commissione Europea C(2021) 9942 del 22/12/2021*";

Vista la Legge Regionale 30 dicembre 2021, n.51 *"Disposizioni per la formazione del bilancio di previsione 2022 e bilancio pluriennale 2022-2024 della Regione Puglia (Legge di stabilità regionale 2022)";*

Vista la Legge Regionale 30 dicembre 2021, n.52 "*Bilancio di previsione della Regione Puglia per l'esercizio finanziario 2022 e pluriennale 2022 - 2024*";

Vista la Deliberazione di Giunta regionale n.2 del 20/01/2022 "*Bilancio di previsione per l'esercizio finanziario 2022 e pluriennale 2022-2024. Articolo 39, comma 10, del decreto legislativo 23 giugno 2011, n. 118. Documento tecnico di accompagnamento e Bilancio Finanziario Gestionale. Approvazione*";

Vista la nota AOO_165/PROT/16/02/2022/0001374 con cui si da atto che la copertura di impegni relativi alla quota UE del fondo FSE è assicurata a valere sull'accertamento n.6022014988, già riscosso con reversale n.14067 del 15.01.2022;

Premesso che:

- il Programma Operativo FESR FSE 2014-2020, in coerenza con gli obiettivi tematici del Regolamento (UE) n.1303/2013 e dell'Accordo nazionale di Partenariato, si declina in 13 Assi prioritari tra cui l'Asse X "*Investire nell'istruzione, nella formazione e nell'apprendimento permanente*" (FSE);
- al perseguimento degli obiettivi dell'Asse X concorre, tra l'altro, l'Azione 10.4 denominata "*Interventi volti a promuovere la ricerca e per l'istruzione universitaria*";
- con le passate edizioni degli avvisi "Pass Laureati " - finanziati a valere sulla citata Azione 10.4 - finalizzati alla concessione di voucher formativi a rimborso totale o parziale delle spese legate al conseguimento di Master Universitari post lauream in Italia o all'estero, Regione Puglia ha sempre mirato al sostegno dei giovani laureati pugliesi che hanno inteso accrescere le proprie competenze, realizzando il perfezionamento professionale in un'area prescelta, attraverso la partecipazione a percorsi di alta formazione. In particolare, tale sostegno è stato assicurato attraverso l'erogazione di voucher per la frequenza di Master post lauream in Italia o all'estero che hanno coinvolto dal 2017 più di 5.000 candidati;
- appare, pertanto, strategico per l'Amministrazione Regionale continuare ad investire nell'istruzione, nella formazione post-universitaria e nell'apprendimento permanente dei giovani pugliesi in modo da consentire ad ulteriori candidati di fruire anch'essi di un contributo per la partecipazione a percorsi di alta formazione e Master, che permettano di potenziare ed ampliare - per tale via - le rispettive competenze professionali in risposta alle più recenti innovazioni ed istanze protagoniste del mercato del lavoro;

Considerato che:

- con la Deliberazione n. 2026 del 30/11/2021 - pubblicata sul BURP n. 19 del 28/01/2022 - la Giunta regionale ha approvato gli indirizzi operativi ed i contenuti generali riferiti all'"*AVVISO PUBBLICO PER LA CONCESSIONE DI VOUCHER PER LA FORMAZIONE POST-UNIVERSITARIA EDIZIONE 2021-2022*", delegando la Dirigente della Sezione Formazione ad operare sui capitoli di entrata e di spesa di cui alla sezione copertura finanziaria del presente atto;
- in coerenza con gli obiettivi e i primi risultati del percorso partecipato dell'Agenda per il Lavoro 2021-2027 e nel pieno rispetto della programmazione del POR Puglia 2014-2020 Asse X Sub Azione 10.4 d, si intende procedere nello sviluppo di una misura, attraverso l'elaborazione dell'approvando Avviso pubblico, orientata a soddisfare fabbisogni ed esigenze di formazione e specializzazione dei giovani neo-laureati pugliesi, attraverso il riconoscimento di un Voucher per la formazione post-universitaria";
- nella definizione della predetta misura e del relativo avviso pubblico si tiene conto anche degli obiettivi della Strategia "Europa 2020" (crescita sostenibile, inclusiva ed intelligente) nonché della di Specializzazione Intelligente, definita dalla Regione attraverso la SmartPuglia2020, che ha individuato le Tecnologie Chiavi

Abilitanti (KETs) pugliesi più significative e l'Agenda Digitale Puglia 2020 mirata alla promozione della crescita e delle infrastrutture digitali;

Considerato altresì che:

- al fine di perseguire il rispetto dei principi di semplificazione, snellimento ed economicità dell'azione amministrativa, si ritiene di optare anche in tale occasione per la determinazione dei costi mediante il criterio dei "costi standard" sulla base dell'apposito studio elaborato da ARTI ("*NOTA PER LA IDENTIFICAZIONE DELLE OPZIONI DI SEMPLIFICAZIONE DEI COSTI PER L'EROGAZIONE DI VOUCHER PER LA FREQUENZA DI MASTER POST LAUREAM*", approvato con DGR n.21/2020 del 13/01/2020, pubblicata sul B.U.R.P. n.19 del 11/02/2020);
- gli interventi legati all'avviso che si propone di adottare saranno finanziati, con copertura della spesa, con le risorse del POR Puglia FESR FSE 2014-2020 - Asse X "*INVESTIRE NELL'ISTRUZIONE, NELLA FORMAZIONE E NELL'APPRENDIMENTO PERMANENTE", Azione 10.4 "INTERVENTI VOLTI A PROMUOVERE LA RICERCA E PER L'ISTRUZIONE UNIVERSITARIA*" per una disponibilità complessiva pari a € 15.000.000,00 (euro quindicimilioni/00);
- con nota AOO_165/PROT/06/05/2022/0003585 - acquisita agli atti della Sezione Formazione al n° AOO_137/PROT/09/05/2022/0014841 - la Sezione Programmazione Unitaria ha comunicato l'esito positivo della verifica effettuata ai sensi della POS A9 di cui al Si.Ge.Co., con conseguente nulla osta all'adozione e alla pubblicazione dell'Avviso Pass Laureati 2022;

Tanto premesso e considerato,

con il presente atto si sottopone l'adozione della seguente proposta:

procedere all'**approvazione dell'Avviso Pubblico** n.***1/FSE/2022*** "***PASS LAUREATI 2022 - VOUCHER PER LA FORMAZIONE POST-UNIVERSITARIA***" e **della relativa modulistica** - allegato sub lettera "**a**", parte integrante e sostanziale del presente provvedimento - con contestuale **prenotazione di Obbligazione Giuridica non Perfezionata e disposizione di Accertamento**.

Le risorse complessivamente individuate e destinate all'Avviso sono pari ad **€ 15.000.000,00**, a valere sulle risorse dell'Asse **X** Azione **10.4** "***INTERVENTI VOLTI A PROMUOVERE LA RICERCA E PER L'ISTRUZIONE UNIVERSITARIA***" del POR Puglia FESR-FSE 2014-2020, così come modificato con DGR n. 118 del 15/02/2022 pubblicata sul B.U.R.P. n°33 del 22/03/2022.

Si dà atto che il presente provvedimento, con il relativo allegato "**a**", sarà pubblicato sul BURP a cura del Servizio Formazione e sul portale web www.sistema.puglia.it.

Allo scopo si attesta anche:

- che il presente procedimento istruttorio e lo schema di determinazione, rispettano le norme vigenti;
- che il presente documento è stato sottoposto a verifica per la tutela dei dati personali secondo la normativa vigente;
- che il presente atto è stato sottoposto a valutazione di impatto di genere ai sensi della DGR 302 del 07/03/2022;
- che non sussiste conflitto di interessi ai sensi degli artt. 6 bis Legge n. 241/90 ss.mm.ii.

Il Funzionario istruttore

Avv. Christian Cavallo

Verifica ai sensi del D. Lgs 196/03 e s.m.i. e del Regolamento (UE) 679/2016
- Garanzie alla riservatezza -

La pubblicazione dell'atto all'Albo pretorio on-line, salve le garanzie previste dalla L. 241/90 in tema di accesso ai documenti amministrativi, avviene nel rispetto della tutela della riservatezza dei cittadini secondo quanto disposto dal Regolamento (UE) n. 679/2016 e dal D.Lgs. n. 196/2003 e s.m.i. in materia di protezione dei dati personali.

Ai fini della pubblicità legale, il presente provvedimento è stato redatto in modo da evitare la diffusione di dati personali identificativi non necessari ovvero il riferimento alle particolari categorie di dati previste dagli

articoli 9 e 10 del succitato Regolamento (UE)..

ADEMPIMENTI CONTABILI DI CUI AL D.LGS. N. 118/2011 E SS.MM.II.

BILANCIO REGIONALE VINCOLATO - ESERCIZIO FINANZIARIO 2022 APPROVATO CON LL.RR. N. 51/2021, 52/2021 E D.G.R. N. 2/2022

❏ *STRUTTURA REGIONALE TITOLARE DEL CENTRO DI RESPONSABILITÀ AMMINISTRATIVA*(ALL. N.7 AL D.LGS. 118/2011 E SS.MM.II.):

- CRA: **2** GABINETTO DEL PRESIDENTE
  6 SEZIONE PROGRAMMAZIONE UNITARIA
- TIPO BILANCIO: **VINCOLATO E AUTONOMO**

❏ *IL COSTO COMPLESSIVO DEL PRESENTE PROVVEDIMENTO, PARI AD € 15.000.000,00 TROVA COPERTURA COSÌ COME SEGUE:*

- MISSIONE: **15** -- POLITICHE PER IL LAVORO E LA FORMAZIONE
- PROGRAMMA: **04** -- POLITICA REGIONALE UNITARIA LAVORO E FORMAZIONE
- PROG. P.1, LETT. I) ALL. 7, DLGS. 118/11: **1502**-- FORMAZIONE
- TITOLO: **01** -- SPESE CORRENTI
- MACROAGGREGATO: **04** -- TRASFERIMENTI CORRENTI
- PIANO CONTI FINANZIARIO: U.1.04.02.05.999 -- (CAPP. U1165411 - U1166411 – U1167411)
- CODICITRANSAZIONE EUROPEA: - PER ENTRATA: **1** (CAP. E2052810 - E2052820)
  - PER USCITA: **3** (CAP. U1165411) - **4** (CAP. U1166411) - **7** (CAP. U1167411)

PARTE ENTRATA

✓ *CAPITOLO DI ENTRATA*: **- E2052810** - "*TRASFERIMENTI PER IL P.O.R. PUGLIA 2014/2020 - QUOTA U.E. - FONDO FSE*" (PIANO CONTI FINANZIARIO: E.2.01.05.01.001): **€ 5.600.000,00**, DI CUI:
- E.F. **2022 = € 5.600.000,00**, **la cui copertura è assicurata a valere sull'accertamento n.6022014988, già riscosso con reversale n.14067 del 15.01.2022**

❏ Viene effettuata la **DISPOSIZIONE di accertamento** di complessivi **€ 8.500.000,00**, ai sensi della D.G.R. n.**2026** del **30/11/2021**, sui capitoli:

✓ *CAPITOLO DI ENTRATA*: - **E2052810** - "*TRASFERIMENTI PER IL P.O.R. PUGLIA 2014/2020 - QUOTA U.E. - FONDO FSE*"- "*TRASFERIMENTI CORRENTI DA UE*" (Piano conti finanziario: E.2.01.05.01.001): **€ 6.400.000,00**, di cui:
- E.F. **2023** = **€ 6.400.000,00**

✓ *CAPITOLO DI ENTRATA*: - **E2052820** - "*TRASFERIMENTI PER IL P.O.R. PUGLIA 2014/2020 - QUOTA STATO - FONDO FSE*" - "*TRASFERIMENTI CORRENTI DA STATO PER LA REALIZZAZIONE DI PROGRAMMI COMUNITARI*" (Piano conti finanziario: E2.01.01.01.001): **€ 2.100.000,00**, di cui:
- E.F. **2022** = **€ 980.000,00**
- E.F. **2023** = **€ 1.120.000,00**

❏ Causale della **DISPOSIZIONE di accertamento**: D.G.R. n.**2026** del **30/11/2021**

❏ **TITOLO GIURIDICO CHE SUPPORTA IL CREDITO**: Decisione C(2015) 5854 del 13 agosto 2015 dei competenti Servizi della Commissione Europea con la quale è stato approvato il Programma Operativo Regionale 2014/2020 della Puglia, da ultimo modificato con Decisione C(2021)9942 della Commissione Europea del 22/12/2021.

❏ Si attesta che l'importo relativo alla copertura del presente provvedimento corrisponde ad obbligazione giuridicamente perfezionata, con debitore certo: *Unione Europea e Ministero dell'Economia e Finanza.*

PARTE SPESA

❏ *V*iene effettuata la **PRENOTAZIONE di IMPEGNO DI SPESA** della complessiva somma di **€ 15.000.000,00** (ai sensi della D.G.R. n.**2026** del **30/11/2021**), a valere sui capitoli di spesa come di seguito specificato:

CAPITOLO DI SPESA **U1165411** - "*POR Puglia 2014-2020. Fondo FSE. Azione 10.4. INTERVENTI VOLTI A PROMUOVERE LA RICERCA E PER L'ISTRUZIONE UNIVERSITARIA – TRASFERIMENTI CORRENTI A FAMIGLIE.. **QUOTA UE***" per complessivi **€ 12.000.000,00** di cui:
- E.F. **2022** = **€ 5.600.000,00**
- E.F. **2023** = **€ 6.400.000,00**

CAPITOLO DI SPESA	**U1166411** - "*POR Puglia 2014-2020. Fondo FSE. Azione 10.4. INTERVENTI VOLTI A PROMUOVERE LA RICERCA E PER L'ISTRUZIONE UNIVERSITARIA – TRASFERIMENTI CORRENTI A FAMIGLIE.. **QUOTA STATO***" per complessivi **€ 2.100.000,00** di cui: - E.F. **2022** = **€ 980.000,00** - E.F. **2023** = **€ 1.120.000,00**
CAPITOLO DI SPESA	**U1167411** - "*POR Puglia 2014-2020. Fondo FSE. Azione 10.4. INTERVENTI VOLTI A PROMUOVERE LA RICERCA E PER L'ISTRUZIONE UNIVERSITARIA – TRASFERIMENTI CORRENTI A FAMIGLIE.* **QUOTA REGIONE**" per complessivi **€ 900.000,00** di cui: - E.F. **2022** = **€ 420.000,00** - E.F. **2023** = **€ 480.000,00**

❏ Causale della **PRENOTAZIONE di IMPEGNO DI SPESA**: D.G.R. n.**2026** del **30/11/2021**

❏ La **SPESA** di cui al presente provvedimento, complessivamente pari ad **€ 15.000.000,00** sarà perfezionata negli e.f. 2022-2023 mediante atti adottati dalla Dirigente della Sezione Formazione Professionale, ai sensi del principio contabile di cui all'allegato 4/2, par. 3.6, lett. c) "*contributi a rendicontazione*" del D.Lgs. 118/2011, a valere sui capitoli U1165411-U1166411-U1167411, secondo il cronoprogramma sopra riportato.

DICHIARAZIONI E ATTESTAZIONI:

❏ si attesta che le liquidazioni relative all'impegno di spesa di cui al presente atto, saranno effettuate, previo impegno di spesa, da assumersi negli e.f. 2022-2023;
❏ si attesta l'adempimento degli obblighi di cui agli artt. 26 e 27 del D.Lgs 14/03/2013, n. 33;
❏ si attesta la compatibilità dei pagamenti ai vincoli di finanza pubblica a cui è assoggettata la Regione Puglia;
❏ esiste la disponibilità finanziaria sui capitoli di spesa innanzi indicati;
❏ si attesta che l'operazione contabile proposta assicura il rispetto dei vincoli di finanza pubblica, garantendo il pareggio di bilancio.

LA DIRIGENTE

Letta la relazione che precede e quanto in premessa riportato;
Vista l'istruttoria espletata;
Ritenuto di dover provvedere nel merito,

DETERMINA

1) di **dare atto** che le premesse costituiscono parte integrante e sostanziale del presente dispositivo anche quale motivazione ai sensi dell'art. 3, L. 241/1990 ss.mm.ii.;
2) di **approvare** ed **adottare** l'**Avviso Pubblico** n.**1/FSE/2022** "***PASS LAUREATI 2022 - VOUCHER PER LA FORMAZIONE POST-UNIVERSITARIA*****" unitamente** alla pertinente **modulistica di candidatura** e **documenti**, allegato sub lettera "a", parte integrante e sostanziale del presente provvedimento;
3) di **dare atto che il finanziamento complessivo** destinato all'Avviso di cui sopra **è pari ad € 15.000.000,00, a valere sulle risorse** dell'**ASSE X – AZIONE 10.4 "*INTERVENTI VOLTI A PROMUOVERE LA RICERCA E PER L'ISTRUZIONE UNIVERSITARIA*" del POR Puglia FESR-FSE 2014-2020** (come modificato con *DECISIONE DI ESECUZIONE DELLA COMMISSIONE EUROPEA C(2021) 9942 DEL 22/12/2021*);
4) di **procedere all'assunzione di obbligazione giuridica non perfezionata per € 15.000.000,00** nei modi e nei termini indicati nella sezione dedicata agli adempimenti contabili;
5) di **dare atto che** all'accertamento dell'entrata si provvederà, ai sensi della D.G.R. n.**2026** del **30/11/2021**, con specifico atto della Dirigente della Sezione Formazione, contestualmente all'impegno di spesa da assumersi negli e.f. 2022 e 2023;
6) di **disporre la pubblicazione sul Bollettino Ufficiale della Regione Puglia del presente provvedimento, con il relativo allegato ("*a*")**, a cura della Sezione Formazione ai sensi dell'art. 6 della L.R. n. 13/94.

Il presente provvedimento, redatto in unico originale e composto da n.**5** pagine più l'**Allegato** "***a***" di n.**32**

pagine, per complessive n. **37** pagine in originale:

- diventa esecutivo dopo l'apposizione dei visto di regolarità contabile da parte della Sezione Bilancio che ne attesta la copertura finanziaria;
- sarà pubblicato sul portale www.sistema.puglia.it;
- sarà reso disponibile sul sito ufficiale della Regione Puglia www.regione.puglia.it nella sezione "Amministrazione Trasparente";
- sarà trasmesso in copia conforme all'originale al Segretariato Generale della Giunta Regionale;
- sarà pubblicato sul portale www.sistema.puglia.it, nell'area riservata "DIOGENE", per la dovuta notifica all'Assessore alla Formazione e ai Servizi della Sezione per gli adempimenti di competenza.

La Dirigente della Sezione
Avv. Monica Calzetta

Allegato "a"



POR PUGLIA 2014-2020

ASSE X *"Investire nell'istruzione, nella formazione e nella formazione professionale per le competenze e l'apprendimento permanente sviluppando l'infrastrutturazione scolastica e formativa"*

AZIONE 10.4 "*Interventi volti a promuovere la ricerca e per l'istruzione universitaria*"

AVVISO PUBBLICO n. 1/FSE/2022

- PASS LAUREATI 2022 -

VOUCHER PER LA FORMAZIONE POST-UNIVERSITARIA



RIFERIMENTI NORMATIVI 3
1. FINALITA' 6
2. AZIONI FINANZIABILI 6
3. SOGGETTI PROPONENTI E REQUISITI DI AMMISSIBILITA' 8
4. MODALITA' E TERMINI PER LA PRESENTAZIONE DELLE ISTANZE 9
5. RISORSE DISPONIBILI E VINCOLI FINANZIARI 10
6. PROCEDURE E CRITERI DI SELEZIONE 14
7. EROGAZIONE DEL CONTRIBUTO 15
8. OBBLIGHI DEL PARTECIPANTE E CONTROLLI 16
9. REVOCA E RINUNCIA 17
10. INFORMAZIONE E PUBBLICITA' 18
11. DISPOSIZIONI FINALI 18
12. NORME DI RINVIO 20
13. FORO COMPETENTE 20
14. ALLEGATI ALL'AVVISO 20
- *Allegato **A)*** - DSAN PASS LAUREATI 2022 - MASTER DI TIPOLOGIA C 21
- *Allegato **B)*** - ATTO UNILATERALE D'OBBLIGO - PASS LAUREATI 2022 23
- *Allegato **C)*** - SCHEMA DI POLIZZA FIDEIUSSORIA - PASS LAUREATI 2022 28
- *Allegato **D)*** - RIEPILOGO DELLE SPESE RENDICONTATE AI FINI DEL RIMBORSO 32



RIFERIMENTI NORMATIVI

NORMATIVA COMUNITARIA

- Regolamento (UE) n. 1303/2013 del 17 dicembre 2013 del Parlamento Europeo e del Consiglio, recante disposizioni comuni sul Fondo europeo di sviluppo regionale, sul Fondo sociale europeo, sul Fondo di coesione, sul Fondo europeo agricolo per lo sviluppo rurale e sul Fondo europeo per gli affari marittimi e la pesca e disposizioni generali sul Fondo europeo di sviluppo regionale, sul Fondo sociale europeo, sul Fondo di coesione e sul Fondo europeo per gli affari marittimi e la pesca, e che abroga il Regolamento (CE) n. 1083/2006 del Consiglio;
- Regolamento (UE) n. 1304/2013 del 17 dicembre 2013 del Parlamento Europeo e del Consiglio, relativo al Fondo sociale europeo e che abroga il regolamento (CE) n. 1081/2006 del Consiglio.
- Regolamento delegato (UE) n. 240/2014 del 7 gennaio 2014 della Commissione, recante un codice europeo di condotta sul partenariato nell'ambito dei fondi strutturali e d'investimento europei (SIE), che definisce i principi essenziali e le buone prassi volte a garantire l'efficace organizzazione del partenariato e della *governance* a più livelli, basato sulla stretta collaborazione tra autorità pubbliche, parti economiche e sociali e pertinenti organismi della società civile, in attuazione dell'art. 5 del Reg. (UE) n. 1303/2013;
- Regolamento di esecuzione (UE) n. 288/2014 del 25 febbraio 2014 della Commissione, pubblicato sulla GUUE del 22/03/2014, recante modalità di applicazione del Regolamento (UE) n. 1303/2013;
- Regolamento delegato (UE) n. 480/2014 della Commissione del 3 marzo 2014 che integra il regolamento (UE) n. 1303/2013 del Parlamento europeo e del Consiglio recante disposizioni comuni sul Fondo europeo di sviluppo regionale, sul Fondo sociale europeo, sul Fondo di coesione, sul Fondo europeo agricolo per lo sviluppo rurale e sul Fondo europeo per gli affari marittimi e la pesca e disposizioni generali sul Fondo europeo di sviluppo regionale, sul Fondo sociale europeo, sul Fondo di coesione e sul Fondo europeo per gli affari marittimi e la pesca;
- Regolamento di esecuzione (UE) n. 821/2014 del 28 luglio 2014 della Commissione, recante modalità di applicazione del Regolamento (UE) n. 1303/2013 del Parlamento Europeo e del Consiglio per quanto riguarda le modalità dettagliate per il trasferimento e la gestione dei contributi dei programmi, le relazioni sugli strumenti finanziari, le caratteristiche tecniche delle misure di informazione e di comunicazione per le operazioni e il sistema di registrazione e memorizzazione dei dati;
- Regolamento di esecuzione (UE) n.1011/2014 del 22 settembre 2014 della Commissione, recante modalità di esecuzione del Regolamento (UE) n.1303/2013 del Parlamento Europeo e del Consiglio per quanto riguarda i modelli per la presentazione di determinate informazioni tra beneficiari e autorità di gestione, autorità di certificazione, autorità audit e organismi intermedi pubblicato nella GUUE L286 del 30 novembre 2014;
- Regolamento di esecuzione (UE) n. 1974/2015 della Commissione dell'8 luglio 2015 che stabilisce la frequenza e il formato della segnalazione di irregolarità riguardanti il Fondo europeo di sviluppo regionale, il Fondo sociale europeo, il Fondo di coesione e il Fondo europeo per gli affari marittimi e la pesca, a norma del regolamento (UE) n. 1303/2013 del Parlamento europeo e del Consiglio.
- Regolamento delegato (UE) n. 1970/2015 della Commissione dell'8 luglio 2015 che integra il regolamento (UE) n. 1303/2013 del Parlamento europeo e del Consiglio con disposizioni specifiche sulla segnalazione di irregolarità relative al Fondo europeo di sviluppo regionale, al Fondo sociale europeo, al Fondo di coesione e al Fondo europeo per gli affari marittimi e la pesca.
- Decisione di esecuzione della Commissione Europea n. CCI 2014IT16M8PA001del 29 ottobre 2014 della Commissione, che approva determinati elementi dell'Accordo di Partenariato 2014-2020 con l'Italia ai sensi dell'art. 14 del Regolamento (UE) 1303/2013;
- Decisione di esecuzione della Commissione Europea C(2015) 5854 final del 13 agosto 2015 della Commissione Europea con cui si approva il Programma Operativo FESR FSE 2014-2020 della Regione Puglia (di seguito POR Puglia 2014-2020);
- Decisione di esecuzione della Commissione Europea C(2021) 9942 final del 22 dicembre 2021 della Commissione Europea con cui si approva la modifica del Programma Operativo FESR FSE 2014-2020 della Regione Puglia (di seguito POR Puglia 2014-2020);
- Allegato IV al Regolamento Delegato (UE) 2019/697 della Commissione del 14/02/2019 recante modifica del regolamento delegato (UE) 2015/2195 che integra il regolamento (UE) n. 1304/2013 del Parlamento europeo e del Consiglio relativo al Fondo sociale europeo per quanto riguarda la definizione di tabelle standard di costi



unitari e di importi forfettari per il rimborso da parte della Commissione agli Stati membri delle spese sostenute;

- Guida alle opzioni semplificate in materia di costi (OSC) - Fondi strutturali e di investimento europei (Fondi SIE) [Commissione europea – Direzione generale per l'Occupazione, gli affari sociali e l'inclusione – Versione di settembre 2014] – EGESIF_14-0017;
- Reg. (UE, Euratom) n. 2018/1046 del Parlamento europeo e del Consiglio, del 18 luglio 2018, che stabilisce le regole finanziarie applicabili al bilancio generale dell'Unione, che modifica i regolamenti (UE) n. 1296/2013, (UE) n. 1301/2013, (UE) n. 1303/2013, (UE) n. 1304/2013, (UE) n. 1309/2013, (UE) n. 1316/2013, (UE) n. 223/2014, (UE) n. 283/2014 e la decisione n. 541/2014/UE e abroga il regolamento (UE, Euratom) n. 966/2012;

NORMATIVA NAZIONALE

- Legge del 7 agosto 1990 n. 241 "Nuove norme sul procedimento amministrativo" e ss.mm.ii.;
- Decreto del Presidente della Repubblica del 28/12/2000 n. 445 "Disposizioni legislative in materia di documentazione amministrativa";
- Decreto Legislativo del 30 giugno 2003 n. 196 "Codice in materia di protezione dei dati personali", relativamente ai principi applicabili ai trattamenti effettuati dai soggetti pubblici, così come modificato dal Decreto Legislativo del 10 agosto 2018 n. 101 "Disposizioni per l'adeguamento della normativa nazionale alle disposizioni del regolamento (UE) 2016/679 del Parlamento Europeo e del Consiglio, del 27 aprile 2016, relativo alla protezione delle persone fisiche con riguardo al trattamento dei dati personali, nonché' alla libera circolazione di tali dati e che abroga la direttiva 95/46/CE (Regolamento generale sulla protezione dei dati)";
- D.P.R. 8 luglio 2005, n. 212, Regolamento recante disciplina per la definizione degli ordinamenti didattici delle Istituzioni di alta formazione artistica, musicale e coreutica, a norma dell'articolo 2 della legge 21 dicembre 1999, n. 508;
- Decreto Legislativo del 9 aprile 2008 n. 81 "Attuazione dell'articolo 1 della legge 3 agosto 2007, n. 123, in materia di tutela della salute e della sicurezza nei luoghi di lavoro" e ss.mm.ii.;
- Circolare n. 2 del 02/02/2009 del Ministero del Lavoro, della Salute e delle Politiche Sociali, pubblicata sulla Gazzetta Ufficiale n. 117 del 22/05/2009;
- Legge n. 234 del 24 dicembre 2012, "Norme generali sulla partecipazione dell'Italia alla formazione e all'attuazione della normativa e delle politiche dell'Unione europea".
- Accordo di Partenariato Italia 2014-2020 che definisce la strategia e le priorità di investimento per l'impiego dei fondi strutturali e di investimento europei (SIE) 2014-2020, approvato dalla Commissione Europea in data 29 ottobre 2014 con propria Decisione di esecuzione C (2014) 8021 finale;
- Vademecum delle spese ammissibili al P.O. FSE 2014/2020, Coordinamento delle Regioni – Regione Toscana - Prot. 0934.18. coord. del 28/05/2018;
- Decreto del Presidente della Repubblica del 5 febbraio 2018 n. 22 che approva il "Regolamento recante i criteri sull'ammissibilità delle spese per i programmi cofinanziati dai Fondi Strutturali di investimento europei (SIE) per il periodo di programmazione 2014-2020";
- nota MUR n. 38011 del 01/12/2021, "Indicazioni operative per l'accreditamento e le modifiche dei corsi di diploma accademico di primo e secondo livello – Accreditamento di corsi di master delle Istituzioni non statali";
- Delibera del Consiglio Direttivo dell'ANVUR del 19/05/2021, che ha approvato il documento "*Linee guida per l'accreditamento di nuovi corsi di Master AFAM*" di I e di II livello;

NORMATIVA REGIONALE

- Legge Regionale 26 maggio 2009, n. 12, "*MISURE IN TEMA DI BORSE DI STUDIO A SOSTEGNO DELLA QUALIFICAZIONE DELLE LAUREATE E DEI LAUREATI PUGLIESI.*", pubblicata sul BURP n. 78 del 29/05/2009;
- Deliberazione della Giunta Regionale n. 1498 del 17/07/2014, avente ad oggetto "Approvazione P.O.R Puglia 2014-2020", che approva la versione di PO inviata tramite SFC nel luglio del 2014;
- Deliberazione della Giunta Regionale 1agosto 2014, n. 1732 Strategia regionale per la Specializzazione intelligente - approvazione dei documenti strategici "SmartPuglia 2020" e "Agenda Digitale Puglia2020".



- Deliberazione di Giunta Regionale del 6 ottobre 2015 n. 1735 di approvazione del POR Puglia 2014-2020 e di presa d'atto della Decisione di esecuzione C (2015) n. 5854 finale della Commissione Europea del 13 agosto 2015;
- Deliberazione di Giunta Regionale del 26 aprile 2016 n. 582 relativa alla presa d'atto della metodologia e dei criteri di selezione delle operazioni approvati dal Comitato di Sorveglianza del POR Puglia 2014/2020 ai sensi dell'art. 110 (2) del Reg. (UE) n. 1303/2013;
- Deliberazione della Giunta Regionale n. 1735 del 06/10/2015 avente ad oggetto "P.O.R Puglia 2014-2020. Approvazione definitiva e presa d'atto della Decisione della Commissione Europea. Istituzione capitoli di spesa." P.O.R. Puglia 2014-2020 approvato con Decisione della Commissione Europea C (2015) 5854 del 13/08/2015 (BURP n. 137 del 21/10/2015);
- Deliberazione di Giunta regionale n. 833 del 07/06/2016 con cui sono stati nominati i Responsabili di Azione del POR Puglia 2014-2020 nelle persone dei dirigenti delle Sezioni, in considerazione dell'attinenza tra il contenuto funzionale delle Sezioni e gli obiettivi specifici delle Azioni; in particolare, il Dirigente della Sezione Formazione Professionale è stato individuato quale Responsabile, tra l'altro, dell'Azione 10.4 - "Interventi volti a promuovere la ricerca e per l'istruzione universitaria";
- Deliberazione di Giunta Regionale del 21 dicembre 2016 n. 2063 avente ad oggetto "Adempimenti ai sensi del D.Lgs. n.196/2003 "Codice in materia di protezione dei dati personali. Designazione dei Responsabili del Trattamento di dati personali in base al nuovo modello organizzativo MAIA";
- Deliberazione della Giunta Regionale 28 luglio 2021, n. 1289, avente ad oggetto "Applicazione art.8 comma 4 del Decreto del Presidente della Giunta regionale 22 gennaio 2021, n.22 Attuazione modello MAIA 2.0 – Funzioni delle Sezioni di Dipartimento".
- Deliberazione di Giunta Regionale del 20 giugno 2017 n. 977 con cui la Giunta Regionale ha preso atto delle modifiche apportate dal Comitato di Sorveglianza del POR PUGLIA 2014/2020 al documento "Metodologia e dei criteri di selezione delle operazioni";
- Deliberazione di Giunta Regionale del 15 maggio 2018 n. 794 concernente il "Regolamento (UE) 2016/679 del Parlamento Europeo e del Consiglio del 27 aprile 2016 Protezione delle persone fisiche con riguardo al trattamento dei dati personali, nonché alla libera circolazione di tali da e che abroga la direttiva 95/46/CE (regolamento generale sulla protezione dei dati) – Variazione di bilancio. Nomina del Responsabile della Protezione dei dati";
- Deliberazione di Giunta Regionale del 29 maggio 2018 n. 909 avente ad oggetto "RGPD 2016/679. Conferma nomina dei Responsabili del trattamento dei dati anche ai sensi del Part. 28 del RGPD e istituzione del Registro delle attività di trattamento, in attuazione del Part. 30 del RGPD";
- Deliberazione della Giunta Regionale n. 21 del 13/01/2020 avente ad oggetto: "Approvazione della "Nota per la identificazione delle opzioni di semplificazione dei costi per l'erogazione di voucher per la frequenza di master *post lauream*" elaborata dall'ARTI.
- Determina Dirigenziale n. 164 dell'8/10/2020 della Sezione Programmazione Unitaria "Modifiche ed integrazioni al Documento descrittivo del Sistema di Gestione e Controllo del POR Puglia FESR-FSE 2014-2020 (Si.Ge.Co.) redatto ai sensi degli articoli 72, 73 e 74 del Regolamento (UE) n. 1303/2013.";
- Deliberazioni n. 2079 del 22/12/2020 con cui la Giunta Regionale ha modificato criteri di selezione delle operazioni cofinanziate dal Programma Operativo FESR-FSE 2014-2020;
- Determina Dirigenziale della Sezione Programmazione Unitaria del 21 giugno 2017 n. 39, con il quale è stato adottato il documento descrittivo del Sistema di gestione e Controllo (Si.Ge.Co.) del POR Puglia FESR-FSE 2014-2020 redatto ai sensi degli artt. 72,73 e 74 del Regolamento (UE) n.1303/2013 e da ultimo modificato con A.D. Sezione Programmazione Unitaria n. 402 del 18 dicembre 2019;
- Delibera Giunta Regionale n. 2026/2021 del 30/11/2021, pubblicata sul B.U.R.P. n.12 del 28/01/2022, di approvazione dei contenuti generali riferiti all'*"Avviso Pubblico per la concessione di Voucher per la formazione post-universitaria edizione 2021-2022"*, nonché Variazione Bilancio di previsione 2021 e pluriennale 2021-2023, ai sensi del D.Lgs. n.118/2011 e ss.mm.ii.;
- Delibera Giunta Regionale n. 118 del 15/02/2022 pubblicata sul B.U.R.P. n°33 del 22/03/2022, avente ad oggetto: "*POR Puglia FESR FSE 2014-2020. Modifica del Programma Operativo. Presa d'atto della Decisione di esecuzione della Commissione Europea C(2021) 9942 del 22/12/2021*".

Ogni modifica regolamentare e normativa che la Comunità Europea, lo Stato e la Regione Puglia adotteranno, successivamente alla pubblicazione del presente avviso, sarà da considerarsi immediatamente efficace.



1. FINALITA'

1.1 FINALITÀ

La Regione Puglia, con il presente avviso "PASS LAUREATI 2022" - VOUCHER PER LA FORMAZIONE POST UNIVERSITARIA, mira a sostenere i cittadini pugliesi che, conseguita la laurea (di I o II livello, o secondo le regole del vecchio ordinamento), intendono accrescere le proprie competenze realizzando il perfezionamento professionale in un'area prescelta, attraverso la partecipazione ad un percorso di alta formazione.

L'intervento, pertanto, favorendo l'accrescimento delle competenze ed abilità professionali, mira a facilitare l'inserimento qualificato nel mercato del lavoro e, in coerenza con il programma operativo FSE 2014-2020, intende in particolare:

- promuovere l'accrescimento e la specializzazione delle competenze di persone laureate ed il conseguente qualificato inserimento lavorativo, facilitando l'accesso a percorsi di alta formazione, con particolare attenzione ai temi strategici delineati dal Programma, allo scopo di aumentare la disponibilità di risorse per lo sviluppo e la diffusione dell'innovazione nell'economia regionale;
- stabilire un più stretto legame fra l'alta formazione ed il mondo della ricerca con il territorio pugliese, in modo da favorire l'introduzione di un più alto contenuto di conoscenze e di saperi nel mondo produttivo del territorio e favorire l'occupabilità.

In particolare, tale sostegno è assicurato attraverso l'erogazione di un voucher per la frequenza di Master *post-lauream* in Italia o all'estero.

La misura proposta ai laureati pugliesi è coerente con la Strategia "Europa 2020", volta ad una crescita sostenibile, inclusiva, intelligente e sostiene, tra l'altro, azioni formative per la diffusione e l'utilizzo delle nuove tecnologie realizzate in coerenza con la Strategia di Specializzazione Intelligente definita dalla Regione attraverso la SmartPuglia2020 che ha individuato le Tecnologie Chiavi Abilitanti (KETs) pugliesi più significative, e l'Agenda Digitale Puglia 2020 per la promozione della crescita digitale e delle infrastrutture digitali e la diffusione delle materie e dell'approccio STEAM (integrazione tra Scienze, Tecnologia, Ingegneria, Arte e Materie Umanistiche e Matematica);

L'Avviso, adottato a valere su POR Puglia 2014-2020 - Asse X - Azione 10.4 "*INTERVENTI VOLTI A PROMUOVERE LA RICERCA E PER L'ISTRUZIONE UNIVERSITARIA*" – sub- Azione 10.4.d "Azioni per il rafforzamento dei percorsi di istruzione universitaria o equivalente *post-lauream*, volte a promuovere il raccordo tra istruzione terziaria, il sistema produttivo, gli istituti di ricerca, con particolare riferimento ai dottorati, in collaborazione con le imprese e/o enti di ricerca in ambiti scientifici coerenti con le linee strategiche del PNR e della Smart specialisation regionale", promuove l'obiettivo specifico (RA 10.5) "*INNALZAMENTO DEI LIVELLI DI COMPETENZE, DI PARTECIPAZIONE E DI SUCCESSO FORMATIVO NELL'ISTRUZIONE UNIVERSITARIA E/O EQUIVALENTE*" e contribuisce al perseguimento dell'indicatore di output ESF-CO11 "titolari di diploma di istruzione terziaria (ISCED 5 - 8) (Reg. FSE)" di cui alla priorità di investimento 10.ii – "*MIGLIORARE LA QUALITÀ E L'EFFICACIA DELL'ISTRUZIONE SUPERIORE E DI LIVELLO EQUIVALENTE E L'ACCESSO ALLA STESSA, AL FINE DI AUMENTARE LA PARTECIPAZIONE E I TASSI DI RIUSCITA SPECIE PER I GRUPPI SVANTAGGIATI*".

2. AZIONI FINANZIABILI

2.1 TIPOLOGIE DI AZIONI

L'azione concede un voucher formativo che fonde un **rimborso a costi reali delle spese di iscrizione**, sino alla concorrenza dell'importo massimo indicato ai successivi paragrafi **2.2 e 5.3** "**BASE GIURIDICA DEL CONTRIBUTO**", ed una **somma forfettaria** determinata sulla base delle Opzioni di Semplificazione dei Costi (o.s.c.) dettagliatamente indicate nelle Tabelle n.1, 2 e 3 del successivo paragrafo **5.3** "**BASE GIURIDICA DEL CONTRIBUTO**", per la frequenza, a pena di inammissibilità, di:

a) Master ***post-lauream*** di I o II livello, **erogati da Università** italiane e straniere, pubbliche e private **riconosciute** dall'ordinamento nazionale.
Tali master devono riconoscere almeno 60 CFU (*Crediti Formativi Universitari*) o 60 ECTS (*European Credit Transfer System*), corrispondenti ad un volume di lavoro di apprendimento - espresso anche attraverso altri sistemi di conteggio - **pari a 1.500 ore**.



b) Master ***post-lauream*** accreditati ASFOR o EQUIS o AACSB o riconosciuti da *Association of MBAS* (AMBA), erogati da Istituti di formazione avanzata sia privati sia pubblici e devono avere una **durata complessiva** [1] **non inferiore a 1000 ore**, di cui almeno 650 di formazione in aula, e comunque almeno il 35 per cento di stage con riferimento alla durata complessiva prevista per il master.

c) Master ***post-lauream*** erogati da Istituti di formazione avanzata, sia privati sia pubblici, in possesso di esperienza documentabile (da riportare nell'Allegato ***B***), almeno decennale, nell'erogazione di Master *post-lauream*[2] rivolti esclusivamente a soggetti laureati.
Tali Master dovranno avere una **durata complessiva non inferiore a 1.000 ore**.

d) Master ***post-lauream*** erogati Istituzioni AFAM pubbliche o private riconosciute dall'ordinamento nazionale. Tali master devono riconoscere almeno 60 CFA, corrispondenti ad un volume di lavoro di apprendimento - espresso anche attraverso altri sistemi di conteggio - **pari a 1.500 ore**.

Tutti i Master devono essere erogati direttamente dal soggetto senza il concorso di terzi (RTI/RTS o altro).

Attesa la peculiarità di alcuni ordinamenti universitari stranieri, **i master svolti all'estero, allorquando rappresentino il secondo grado accademico, sono finanziabili esclusivamente qualora il candidato sia in possesso, alla data di presentazione dell'istanza di candidatura, di laurea specialistica o di laurea conseguita secondo le regole del vecchio ordinamento.**
Pertanto, i soggetti in possesso di Laurea Triennale o di primo livello, pena l'esclusione, non potranno candidarsi per la frequenza di Master's Degree quali: Master of Science, Master of Arts, MBA, Master of Law.

In aggiunta il Master dovrà prevedere, a pena di inammissibilità:

1) il rilascio del relativo titolo al termine dell'intero percorso formativo, ivi compreso lo stage;

2) l'erogazione del monte-ore formativo esclusivamente con la modalità "in presenza";

3) la conclusione ivi compreso l'esame finale, ed il conseguente rilascio del titolo (attestato finale o certificato sostitutivo) **IMPROROGABILMENTE entro il 15/10/2023**.

Saranno considerati **ammissibili i master** che, **alla data di presentazione dell'istanza, non siano ancora avviati o che, se già avviati, le cui attività formative** - nella loro durata complessiva - **non siano state completamente svolte.**

Non saranno, invece, **ammissibili a finanziamento le richieste di voucher per:**

- i corsi di laurea e le specializzazioni ordinarie universitarie;
- i dottorati di ricerca, le attività di ricerca, i corsi di preparazione a concorsi e le attività di visiting e auditing;
- le scuole di specializzazione per le professioni legali;
- le scuole di specializzazione in ambito sanitario (ivi compreso l'ambito veterinario);
- i corsi di formazione specialistica dell'area medica di cui al D.Lgs. n. 368/1999 e ss.mm. e ii.;
- i corsi abilitanti SISS e SOSS;
- i corsi al termine dei quali si consegua un'abilitazione;
- i percorsi formativi erogati in modalità on line;
- la scuola biennale di giornalismo.

2.2 VALORIZZAZIONE DEL VOUCHER

Il voucher è valorizzato attraverso il riconoscimento delle seguenti voci:

a) Costo di iscrizione al Master (da rendicontare a costi reali) **fino alla concorrenza dei massimali di seguito determinati:**

[1] Ai fini della partecipazione al presente avviso per "**durata complessiva**" si intende la somma delle ore dedicate alla formazione teorica (ore in aula) e pratica, nonché agli stage e ad altre attività formative eventualmente previste (project work, studio individuale, visite, seminari).

[2] Per attività di formazione *post-lauream* ci si riferisce ai soli corsi diretti esclusivamente a soggetti già in possesso di diploma di laurea, la cui durata non sia stata inferiore a 800 ore. L'attività erogata deve essere stata svolta in qualità di soggetto attuatore e non di mero partner. Anche in questo caso, i master scelti dagli interessati devono avere una durata complessiva non inferiore a 800 ore, di cui almeno 500 di formazione in aula, e comunque almeno il 30 per cento di stage con riferimento alla durata complessiva prevista per il master.



Tipologia di Master	Valore massimo del Voucher (in €)
Master erogati in ambito nazionale (inclusi i territori di San Marino e Città del Vaticano)	7.500,00
Master erogati in ambito UE ed Extra UE	10.000,00

b) Costi Accessori (spese di viaggio, vitto e alloggio) forfettariamente determinati mediante adozione di un'Opzione Semplificata di Costo e calcolati sulla base dei valori delle Tabelle 1, 2 e 3 del successivo paragrafo 5.3.

Il Master per il quale si richiede il voucher è parte essenziale della domanda presentata ed è oggetto di valutazione; non è, pertanto, consentito sostituirlo successivamente, a pena di decadenza del beneficio.

Il destinatario che intendesse proporre altro Master a finanziamento del voucher dovrà provvedere ad effettuare formale rinuncia all'istanza presentata, attraverso la procedura informatica disponibile e provvedere in seguito a presentare nuova istanza di candidatura.

3. SOGGETTI PROPONENTI E REQUISITI DI AMMISSIBILITA'

3.1 SOGGETTI AMMESSI ALLA PRESENTAZIONE DELLE ISTANZE

Possono candidarsi al presente avviso inoltrando - a pena di esclusione - una sola domanda di candidatura per un solo percorso formativo, i soggetti che, alla data di sottoscrizione della domanda:

a) risultino iscritti nelle liste anagrafiche di uno dei Comuni presenti nel territorio della Regione Puglia da almeno 3 anni;

b) siano in possesso del **Diploma di Laurea (I livello)** conseguito al termine dei tre anni di corso, o della **Laurea specialistica,** o della **Laurea conseguita secondo le regole del vecchio ordinamento**. Nel caso di laurea conseguita all'estero, il titolo di studio deve essere stato riconosciuto in Italia;

c) **non abbiano già fruito, a qualunque titolo, di borse di studio per Master post lauream erogate dalla Regione Puglia** a valere sui precedenti Avvisi pubblici **"PASS LAUREATI"** finanziati con le risorse del POR PUGLIA FSE-FESR 2014-2020;

d) abbiano un **reddito familiare non superiore ad € 35.000,00** individuato esclusivamente sulla base dell'Indicatore della Situazione Economica Equivalente (I.S.E.E.) in corso di validità al momento della presentazione dell'istanza.

Il beneficio del voucher di cui al presente avviso non è cumulabile nemmeno parzialmente con altre sovvenzioni che finanzino la medesima tipologia di spesa ammissibile. Regione Puglia dispone controlli, sulla base delle dichiarazioni del partecipante, ed in presenza di altri finanziamenti sulla medesima tipologia di spesa ammissibile, dispone d'ufficio la revoca del contributo, fatta salva l'ulteriore applicazione delle norme vigenti in caso di dichiarazioni mendaci.

In presenza di altre agevolazioni, a copertura parziale del costo del Master, è data facoltà al partecipante, attraverso la procedura informatica, **entro il termine di gg. 10 dalla conoscenza dell'evento**, di darne comunicazione - attraverso la procedura informatica - con opzione irrevocabile a favore del presente voucher e contestuale rinuncia all'altro beneficio. La comunicazione è in ogni caso obbligatoria; decorsi inutilmente i 10 gg Regione Puglia provvederà d'ufficio alla revoca del contributo.



4. MODALITA' E TERMINI PER LA PRESENTAZIONE DELLE ISTANZE

4.1 DOCUMENTAZIONE

Le domande, esenti da bollo, dovranno essere redatte ed inoltrate, a pena di esclusione, unicamente in via telematica attraverso la procedura on line "**PASS LAUREATI 2022**" messa a disposizione all'indirizzo: www.sistema.puglia.it .

Le date di avvio e conclusione del percorso devono essere indicate nella domanda.

La procedura, sarà attiva a partire **dalle ore 12:00 del giorno 30/05/2022** e fino ad esaurimento risorse disponibili, salvo integrazioni finanziarie.

Ciascun soggetto può rispondere al presente avviso inoltrando, a pena di esclusione, una sola domanda di candidatura per un solo percorso formativo. Per la partecipazione al bando è necessario essere titolare di una utenza certificata: SPID (Sistema Pubblico di Identità Digitale), CIE (Carta d'Identità Elettronica) o CNS (Carta Nazionale dei Servizi) ed effettuare l'accesso al portale Sistema Puglia attraverso tale canale digitale. Solo gli utenti che avranno effettuato il login al portale www.sistema.puglia.it con le proprie credenziali certificate avranno accesso alla procedura telematica.

Per effetto della compilazione telematica il sistema attribuirà all'istanza di candidatura un **Codice Pratica** univoco che sarà utilizzato da Regione Puglia per referenziare la stessa pratica negli atti amministrativi conseguenti all'istruttoria. La data e l'ora di inoltro delle istanze sarà certificata dal sistema informatico, attraverso la Ricevuta di Trasmissione generata dal sistema.

Si precisa che aver compilato la procedura informatizzata, senza aver effettuato la trasmissione dell'istanza, costituirà motivo di esclusione della stessa.

In fase di compilazione dell'istanza ciascun partecipante dovrà dichiarare l'indirizzo e-mail corrispondente al proprio domicilio digitale, ove ricevere in via esclusiva tutte le comunicazioni inerenti la procedura.

La Regione Puglia non è responsabile del mancato ricevimento delle suddette comunicazioni legato all'indicazione errata del domicilio digitale ad opera del partecipante.

Per assistenza sulle modalità di partecipazione, nella pagina del portale dedicata all'avviso "**PASS LAUREATI 2022 2022**" saranno attivi i servizi di:

- **Supporto Tecnico**, gestito dal Centro Servizi Sistema Puglia e dedicato esclusivamente a richieste di supporto tecnico informatico in merito alla procedura telematica;
- **Richiedi Info**, gestito dalla Sezione Formazione e dedicato esclusivamente a richieste di informazioni e chiarimenti sul presente avviso.

Inoltre, nella stessa pagina web - **Sezione Procedura Telematica** - sarà pubblicato il documento "**Iter Procedurale**" che descrive in maniera sintetica come procedere operativamente per la predisposizione e l'inoltro dell'istanza di partecipazione all'Avviso Pubblico.

Il candidato, nella fase di presentazione dell'istanza, dovrà obbligatoriamente, **a pena di esclusione**, allegare la seguente documentazione in formato pdf:

a) autocertificazione attestante i requisiti soggettivi di partecipazione di cui ai punti a), b), c) e d) del paragrafo 3.1, attraverso il modello che verrà generato dalla procedura telematica;

b) brochure / scheda informativa ufficiale del Master prescelto (o altro documento equivalente), rilasciata dall'Organismo attuatore, da cui possano evincersi tutti i requisiti previsti alle lettere a), b), c) e d) del paragrafo 2.1, nonché l'articolazione del percorso formativo (ore didattica frontale; ore stage o tirocinio; materie; numero di CFU; numero di edizione; costo di iscrizione al Master);

c) dichiarazione rilasciata dal soggetto erogatore del Master circa il possesso dei requisiti ad esso richiesti (solo per i Master di tipologia ***C***).

Per i documenti redatti in lingua straniera è obbligatorio produrre anche la traduzione degli stessi. La veridicità della traduzione, oltre che dagli organismi preposti, potrà essere attestata, sotto propria responsabilità ai sensi dell'art. 46 del DPR 445/2000 e nella consapevolezza del disposto di cui agli artt. 75 e 76 del citato DPR, dal candidato.

4.2 SOCCORSO ISTRUTTORIO

In caso di irregolarità della documentazione valida ai fini dell'ammissibilità, ai sensi dell'art. 6, comma 1, lett. b), della L. 241/90, l'Amministrazione potrà procedere all'invio di una richiesta di integrazione al domicilio digitale comunicato al momento della compilazione dell'istanza che dovrà essere evasa entro e non oltre i dieci giorni dalla ricezione. In caso di mancata integrazione documentale il Responsabile del Procedimento provvederà alla declaratoria di inammissibilità dell'istanza.



Diversamente, in caso di mancanza anche di un singolo documento richiesto per l'ammissibilità, l'Amministrazione procederà alla declaratoria di inammissibilità dell'istanza proposta.
La presenza di una richiesta di integrazione verrà notificata all'utente tramite messaggio via sms e via e-mail, ai recapiti specificati nel pannello omonimo della procedura e sui quali è possibile in qualunque momento operare un aggiornamento. IL documento di Richiesta Integrazione sarà consultabile e scaricabile dal proponente direttamente sul portale Sistema Puglia, nell'area di lavoro personale utilizzata per la partecipazione al bando

5. RISORSE DISPONIBILI E VINCOLI FINANZIARI

5.1 DOTAZIONE FINANZIARIA

Le risorse disponibili per finanziare il presente Avviso ammontano ad € 15.000.000,00 (quindicimilioni/00) a valere sulle risorse del POR Puglia FESR-FSE 2014-2020 - Asse Prioritario OT X - Azione 10.4.

5.2 ENTITÀ DEL CONTRIBUTO

La Regione riconosce un voucher formativo a rimborso dei costi complessivi del percorso di Master candidato al voucher, secondo la tabella di cui al paragrafo 2.2. che differenzia i Master erogati in ambito nazionale (ivi compresi i territori di San Marino e della Città del Vaticano) da quelli erogati all'estero.

5.3 BASE GIURIDICA DEL CONTRIBUTO

Per quanto concerne la determinazione degli importi riconoscibili al voucher la Sezione Formazione ha adottato il valore del costo reale per la tipologia di costo definita "**Quota d'iscrizione**", e dato mandato ad ARTI di redigere una metodologia di calcolo per la determinazione di una Opzione di Semplificazione dei Costi (OSC), per i costi definiti "**Accessori**" (costi di vitto, viaggio ed alloggio), attraverso un metodo di calcolo giusto, equo e verificabile, basato su dati storici verificati dei singoli beneficiari, ai sensi dell'art. 67, paragrafo 5, lettera a), punto ii), del Reg. (UE) n. 1303/2013 e ss. mm. e ii.

A seguito della Base giuridica del contributo adottata sono stati individuati i massimali di costo ammissibili a valore reale per "Quota d'iscrizione", come di seguito specificati:

Tipologia di Master	Valore del Voucher (€)
Master erogati in ambito nazionale (inclusi i territori di San Marino e della Città del Vaticano)	7.500,00
Master erogati in ambito UE ed extra UE	10.000,00

Il valore dei costi "Accessori" definiti attraverso opzioni di costo semplificate, è stato quantificato attraverso una somma forfettaria determinata secondo una metodologia di calcolo giusto, equo e verificabile ai sensi dell'art. 67, paragrafo 5, lettera a), punto i), del Reg. (UE) n. 1303/2013 e ss.mm. e ii. e dell'art. 14 del Reg. (UE) n. 1304/2013 e ss.mm. e ii., rilasciata da ARTI Puglia, adottata ex Deliberazione della Giunta Regionale n. 21 del 13/01/2020.
I costi "Accessori" vengono riconosciuti nei limiti dei massimali dettagliatamente indicati nelle successive Tabelle n. 1, 2 e 3, ovvero a costi reali nei limiti del massimale di seguito indicato per i Master in Paesi Extra UE.
Le indennità interregionali sono differenziate a seconda della regione in cui si svolge la formazione (destinazione) e della regione di origine del destinatario, mentre le indennità transnazionali sulla base del Paese di destinazione.

Ciò premesso,

- per i percorsi formativi svolti sul territorio nazionale, considerando come regione di origine la Puglia e che la durata complessiva della formazione *post-lauream* sovvenzionata non possa in nessun caso essere inferiore alle 1.000 ore, il totale riferito a 600 ore di formazione indicato in *Tabella **1*** (colonna **A**) è stato riparametrato su **1.000 ore** (col. **B**) e si è passati a calcolare una **somma aggiuntiva** (col. **C**) **per ogni 100 ore di formazione eccedenti le 1.000 ore**;



Tabella 1: SOVVENZIONI PER SPESE DI VIAGGIO, VITTO ED ALLOGGIO, PER REGIONE DI DESTINAZIONE

Regione di **origine**: Puglia		Spese di viaggio (tab. 3.1)	Spese di alloggio (tab. 3.2)	Spese di vitto (tab. 3.3)	A Totale da Reg. Del. (600 ore)	B Totale riparametrato a 1.000 ore	C Indennità per ogni 100 ore di formazione aggiuntiva
Regione di **destinazione:**	*Valle d'Aosta*	€ 275,59	€ 803,84	€ 482,30	€ 1.561,73	€ 2.602,88	€ 310,07
	PA Bolzano	€ 138,10	€ 1.153,94	€ 252,45	€ 1.544,49	€ 2.574,15	€ 257,43
	PA Trento	€ 132,44	€ 788,70	€ 320,93	€ 1.242,07	€ 2.070,12	€ 214,85
	Liguria	€ 250,17	€ 741,25	€ 407,41	€ 1.398,83	€ 2.331,38	€ 278,94
	Piemonte	€ 191,31	€ 695,62	€ 521,52	€ 1.408,45	€ 2.347,42	€ 258,68
	Lombardia	€ 179,99	€ 1.229,98	€ 502,26	€ 1.912,23	€ 3.187,05	€ 322,02
	Veneto	€ 164,71	€ 700,07	€ 416,04	€ 1.280,82	€ 2.134,70	€ 231,85
	Friuli -Venezia Giulia	€ 241,12	€ 703,65	€ 616,19	€ 1.560,96	€ 2.601,60	€ 297,34
	Emilia- Romagna (*)	€ 140,37	€ 967,41	€ 514,94	€ 1.622,72	€ 2.704,53	€ 268,74
	Toscana	€ 212,82	€ 1.227,68	€ 200,21	€ 1.640,71	€ 2.734,52	€ 297,67
	Marche	€ 107,54	€ 601,19	€ 480,95	€ 1.189,68	€ 1.982,80	€ 198,72
	Abruzzo	€ 93,05	€ 578,51	€ 433,27	€ 1.104,83	€ 1.841,38	€ 182,05
	Umbria	€ 156,78	€ 628,23	€ 641,87	€ 1.426,88	€ 2.378,13	€ 248,51
	Lazio (**)	€ 113,20	€ 1.229,68	€ 596,60	€ 1.939,48	€ 3.232,47	€ 301,22
	Campania	€ 89,20	€ 930,19	€ 298,90	€ 1.318,29	€ 2.197,15	€ 209,23
	Molise	€ 70,30	€ 519,08	€ 638,86	€ 1.228,24	€ 2.047,07	€ 190,25
	Basilicata	€ 55,47	€ 684,62	€ 205,47	€ 945,56	€ 1.575,93	€ 146,96
	Puglia	€ -	€ 607,95	€ 440,97	€ 1.048,92	€ 1.748,20	€ -
	Calabria	€ 69,05	€ 575,50	€ 487,71	€ 1.132,26	€ 1.887,10	€ 176,94
	Sicilia	€ 147,61	€ 988,35	€ 359,11	€ 1.495,07	€ 2.491,78	€ 254,29
	Sardegna	€ 279,42	€ 600,62	€ 256,27	€ 1.136,31	€ 1.893,85	€ 254,49

(*) compreso lo stato di San Marino. (**) compreso lo stato della Città del Vaticano *Fonte: Elaborazioni ARTI su Reg. Del. UE n. 2019/679*

Al fine di agevolare la quantificazione delle indennità rispetto alla durata dei corsi espressa in ore, si riportano in **Tabella 2** gli importi per i Master *post-lauream* sino ad una durata di 2.500 ore:









Tabella 2: CALCOLO DELLE SOVVENZIONI PER SPESE DI VIAGGIO, VITTO ED ALLOGGIO, PER REGIONE DI DESTINAZIONE FINO A 2.500 ORE

Regione di origine: Puglia / Regione di destinazione:	1.100 ore	1.200 ore	1.300 ore	1.400 ore	1.500 ore	1.600 ore	1.700 ore	1.800 ore	1.900 ore	2.000 ore	2.100 ore	2.200 ore	2.300 ore	2.400 ore	2.500 ore
Valle d'Aosta	€ 2.912,95	€ 3.223,01	€ 3.533,08	€ 3.843,14	€ 4.153,21	€ 4.463,27	€ 4.773,34	€ 5.083,40	€ 5.393,47	€ 5.703,53	€ 6.013,60	€ 6.323,66	€ 6.633,73	€ 6.943,79	€ 7.253,86
PA Bolzano	€ 2.831,58	€ 3.089,01	€ 3.346,44	€ 3.603,87	€ 3.861,30	€ 4.118,73	€ 4.376,16	€ 4.633,59	€ 4.891,02	€ 5.148,45	€ 5.405,88	€ 5.663,31	€ 5.920,74	€ 6.178,17	€ 6.435,60
PA Trento	€ 2.284,97	€ 2.499,82	€ 2.714,67	€ 2.929,52	€ 3.144,37	€ 3.359,22	€ 3.574,07	€ 3.788,92	€ 4.003,77	€ 4.218,62	€ 4.433,47	€ 4.648,32	€ 4.863,17	€ 5.078,02	€ 5.292,87
Liguria	€ 2.610,32	€ 2.889,26	€ 3.168,20	€ 3.447,14	€ 3.726,08	€ 4.005,02	€ 4.283,96	€ 4.562,90	€ 4.841,84	€ 5.120,78	€ 5.399,72	€ 5.678,66	€ 5.957,60	€ 6.236,54	€ 6.515,48
Piemonte	€ 2.606,10	€ 2.864,78	€ 3.123,46	€ 3.382,14	€ 3.640,82	€ 3.899,50	€ 4.158,18	€ 4.416,86	€ 4.675,54	€ 4.934,22	€ 5.192,90	€ 5.451,58	€ 5.710,26	€ 5.968,94	€ 6.227,62
Lombardia	€ 3.509,07	€ 3.831,08	€ 4.153,10	€ 4.475,11	€ 4.797,13	€ 5.119,14	€ 5.441,16	€ 5.763,17	€ 6.085,19	€ 6.407,20	€ 6.729,22	€ 7.051,23	€ 7.373,25	€ 7.695,26	€ 8.017,28
Veneto	€ 2.366,55	€ 2.598,40	€ 2.830,25	€ 3.062,10	€ 3.293,95	€ 3.525,80	€ 3.757,65	€ 3.989,50	€ 4.221,35	€ 4.453,20	€ 4.685,05	€ 4.916,90	€ 5.148,75	€ 5.380,60	€ 5.612,45
Friuli Venezia Giulia	€ 2.898,94	€ 3.196,28	€ 3.493,62	€ 3.790,96	€ 4.088,30	€ 4.385,64	€ 4.682,98	€ 4.980,32	€ 5.277,66	€ 5.575,00	€ 5.872,34	€ 6.169,68	€ 6.467,02	€ 6.764,36	€ 7.061,70
*Emilia Romagna (*)*	€ 2.973,27	€ 3.242,00	€ 3.510,74	€ 3.779,47	€ 4.048,21	€ 4.316,94	€ 4.585,68	€ 4.854,41	€ 5.123,15	€ 5.391,88	€ 5.660,62	€ 5.929,35	€ 6.198,09	€ 6.466,82	€ 6.735,56
Toscana	€ 3.032,18	€ 3.329,85	€ 3.627,51	€ 3.925,18	€ 4.222,84	€ 4.520,51	€ 4.818,17	€ 5.115,84	€ 5.413,50	€ 5.711,17	€ 6.008,83	€ 6.306,50	€ 6.604,16	€ 6.901,83	€ 7.199,49
Marche	€ 2.181,52	€ 2.380,23	€ 2.578,95	€ 2.777,66	€ 2.976,38	€ 3.175,09	€ 3.373,81	€ 3.572,52	€ 3.771,24	€ 3.969,95	€ 4.168,67	€ 4.367,38	€ 4.566,10	€ 4.764,81	€ 4.963,53
Abruzzo	€ 2.023,43	€ 2.205,47	€ 2.387,52	€ 2.569,56	€ 2.751,61	€ 2.933,65	€ 3.115,70	€ 3.297,74	€ 3.479,79	€ 3.661,83	€ 3.843,88	€ 4.025,92	€ 4.207,97	€ 4.390,01	€ 4.572,06
Umbria	€ 2.626,64	€ 2.875,15	€ 3.123,66	€ 3.372,17	€ 3.620,68	€ 3.869,19	€ 4.117,70	€ 4.366,21	€ 4.614,72	€ 4.863,23	€ 5.111,74	€ 5.360,25	€ 5.608,76	€ 5.857,27	€ 6.105,78
*Lazio (**)*	€ 3.533,69	€ 3.834,91	€ 4.136,13	€ 4.437,35	€ 4.738,57	€ 5.039,79	€ 5.341,01	€ 5.642,23	€ 5.943,45	€ 6.244,67	€ 6.545,89	€ 6.847,11	€ 7.148,33	€ 7.449,55	€ 7.750,77
Campania	€ 2.406,38	€ 2.615,61	€ 2.824,84	€ 3.034,07	€ 3.243,30	€ 3.452,53	€ 3.661,76	€ 3.870,99	€ 4.080,22	€ 4.289,45	€ 4.498,68	€ 4.707,91	€ 4.917,14	€ 5.126,37	€ 5.335,60
Molise	€ 2.237,31	€ 2.427,56	€ 2.617,80	€ 2.808,05	€ 2.998,29	€ 3.188,54	€ 3.378,78	€ 3.569,03	€ 3.759,27	€ 3.949,52	€ 4.139,76	€ 4.330,01	€ 4.520,25	€ 4.710,50	€ 4.900,74
Basilicata	€ 1.722,89	€ 1.869,84	€ 2.016,80	€ 2.163,75	€ 2.310,71	€ 2.457,66	€ 2.604,62	€ 2.751,57	€ 2.898,53	€ 3.045,48	€ 3.192,44	€ 3.339,39	€ 3.486,35	€ 3.633,30	€ 3.780,26
Puglia	€ 1.748,20	€ 1.748,20	€ 1.748,20	€ 1.748,20	€ 1.748,20	€ 1.748,20	€ 1.748,20	€ 1.748,20	€ 1.748,20	€ 1.748,20	€ 1.748,20	€ 1.748,20	€ 1.748,20	€ 1.748,20	€ 1.748,20
Calabria	€ 2.064,04	€ 2.240,97	€ 2.417,91	€ 2.594,84	€ 2.771,78	€ 2.948,71	€ 3.125,65	€ 3.302,58	€ 3.479,52	€ 3.656,45	€ 3.833,39	€ 4.010,32	€ 4.187,26	€ 4.364,19	€ 4.541,13
Sicilia	€ 2.746,07	€ 3.000,36	€ 3.254,65	€ 3.508,94	€ 3.763,23	€ 4.017,52	€ 4.271,81	€ 4.526,10	€ 4.780,39	€ 5.034,68	€ 5.288,97	€ 5.543,26	€ 5.797,55	€ 6.051,84	€ 6.306,13
Sardegna	€ 2.148,34	€ 2.402,82	€ 2.657,31	€ 2.911,79	€ 3.166,28	€ 3.420,76	€ 3.675,25	€ 3.929,73	€ 4.184,22	€ 4.438,70	€ 4.693,19	€ 4.947,67	€ 5.202,16	€ 5.456,64	€ 5.711,13

(*) compreso lo stato di San Marino. (**) compreso lo stato della Città del Vaticano

Fonte: Elaborazioni ARTI su Reg. Del. UE n. 2019/679



- per i percorsi formativi svolti all'estero, il riferimento di calcolo è contenuto nella tabella 3.5 dell'allegato IV del Regolamento Del. n. 697/2019, da cui originano le indennità indicate in Tabella ***3*** per un periodo di 6 mesi (col. **A**) nonché per ciascun mese aggiuntivo (col. **B**):

Tabella 3: SOVVENZIONI PER PAESE ESTERO DI DESTINAZIONE

Paese di destinazione:	A Indennità per 6 mesi	B Indennità per ciascun mese aggiuntivo
Austria	€ 5.382,00	€ 650,20
Belgio	€ 4.890,00	€ 585,30
Bulgaria	€ 3.377,00	€ 396,70
Cechia	€ 4.564,00	€ 546,17
Cipro	€ 4.495,00	€ 538,20
Croazia	€ 3.817,00	€ 432,00
Danimarca	€ 6.698,00	€ 808,50
Estonia	€ 4.968,00	€ 601,33
Finlandia	€ 5.982,00	€ 722,50
Francia	€ 5.873,00	€ 711,00
Germania	€ 4.939,00	€ 594,67
Grecia	€ 4.828,00	€ 576,83
Irlanda	€ 5.927,00	€ 717,30
Islanda	€ 5.358,00	€ 648,00
Lettonia	€ 4.074,00	€ 484,80
Liechtenstein	€ 6.547,00	€ 789,50
Lituania	€ 3.882,00	€ 462,30
Lussemburgo	€ 5.010,00	€ 604,00
Malta	€ 4.420,00	€ 529,00
Norvegia	€ 7.036,00	€ 847,70
Paesi Bassi	€ 5.466,00	€ 661,20
Polonia	€ 4.165,00	€ 495,50
Portogallo	€ 4.591,00	€ 549,50
Regno Unito	€ 6.525,00	€ 787,67
Romania	€ 3.596,00	€ 425,30
Slovacchia	€ 4.346,00	€ 519,20
Slovenia	€ 4.556,00	€ 545,30
Spagna	€ 5.133,00	€ 619,17
Svezia	€ 5.871,00	€ 709,30
Svizzera	€ 6.070,00	€ 700,00
Turchia	€ 4.033,00	€ 481,00
Ungheria	€ 4.231,00	€ 504,33

Fonte: Elaborazioni ARTI su Reg. Del. UE n. 2019/679

- per i percorsi formativi svolti in Paesi non UE comunque non ricompresi nella Tabella 3, verrà riconosciuta la sovvenzione più elevata ivi prevista (*Norvegia*), da rendicontare a costo reale producendo la relativa documentazione giustificativa (bonifici di pagamento e fatture).

Si evidenzia che, ai sensi della normativa fiscale vigente, l'importo del voucher è fiscalmente assimilato a reddito da lavoro dipendente; pertanto, tutti gli importi riconosciuti a ciascun beneficiario sono al lordo delle ritenute fiscali e l'Amministrazione Regionale applicherà, alla fonte, la tassazione dovuta e prevista dalla legge in vigore all'atto dell'erogazione.



I voucher saranno erogati in maniera differenziata rispetto al Reddito ISEE dichiarato e al netto della quota di cofinanziamento eventualmente dovuta, calcolata sulla base del valore ISEE dichiarato, così come di seguito dettagliato:

Valore ISEE	% Riconoscibile del Voucher
Valore < € 10.000	100%
10.001 < Valore < € 25.000	90%
25.001 < Valore < € 35.000	80%

6. PROCEDURE E CRITERI DI SELEZIONE

6.1 PROCEDURA DI SELEZIONE ADOTTATA

L'individuazione degli interventi ammissibili a contributo avverrà attraverso procedura "automatica", per cui si procederà ad istruire ciascuna proposta progettuale secondo l'ordine cronologico d'arrivo e a finanziarla sino a concorrenza delle risorse disponibili stanziate a valere sul presente Avviso.
La verifica di ammissibilità di ciascuna istanza di contributo sarà effettuata dal Dirigente della Sezione Formazione avvalendosi di un apposito Gruppo di lavoro da istituire con apposito atto dirigenziale, i cui componenti rilasceranno apposita attestazione al fine di accertare l'assenza di eventuali cause di incompatibilità e conflitti di interesse.
L'assegnazione del contributo è subordinata alla disponibilità della dotazione finanziaria al momento della ricezione dell'istanza da parte della Regione Puglia; pertanto non saranno concessi contributi parziali e, riscontrata l'incapienza delle risorse, non si darà corso alla valutazione delle ulteriori proposte pervenute.

6.2 ISTRUTTORIA E VALUTAZIONE E MODALITÀ DI ATTRIBUZIONE DEL CONTRIBUTO

In conformità alla previsione di cui ai criteri di selezione del POR Puglia 2014/2020 per il FSE approvati dal Comitato di Sorveglianza ai sensi dell'art. 110 (2), lett. a) del Reg. (UE) n. 1303/2013, come previsto dalla DGR n. 2079/2020, considerato che il presente Avviso pone in essere l'assegnazione di incentivi a persone fisiche, si procederà alla selezione delle istanze da ammettere a finanziamento operando le seguenti verifiche:

- il rispetto del termine di presentazione delle proposte previsto dall'avviso di selezione;
- l'osservanza delle modalità di presentazione delle proposte previste dall'avviso;
- la presentazione di proposte conformi ai requisiti stabiliti nel paragrafo 2.1 dell'Avviso;
- la presentazione delle proposte da parte di soggetti in possesso dei requisiti stabiliti nel paragrafo 3.1 dell'Avviso;
- la presenza di tutta la documentazione richiesta e la conformità della medesima alle prescrizioni del paragrafo 4.1 dell'Avviso ed alla normativa vigente;
- l'assenza di duplicazione di finanziamenti;

6.3 ESITI ISTRUTTORI

Sulla base delle istruttorie espletate, la Dirigente della Sezione Formazione, con propria determinazione, approverà periodicamente l'elenco delle istanze ammesse al contributo, in ordine cronologico di arrivo, ivi compresa la quantificazione del voucher ammesso e l'elenco delle istanze non ammesse con i relativi motivi di esclusione.
La pubblicazione sul BURP della Regione Puglia dell'atto dirigenziale contenente gli esiti istruttori costituisce unica notifica a tutti gli effetti di legge agli interessati.

6.4 ISTANZA DI RIESAME

Entro e non oltre il termine di dieci giorni dalla pubblicazione sul BURP della Regione Puglia dell'atto dirigenziale delle istanze ammesse al contributo, il Soggetto interessato potrà proporre istanza di riesame, presentando eventuali osservazioni a cui il Dirigente della Sezione Formazione darà riscontro adottando, se del caso, gli atti consequenziali. Si precisa che a ciascuna istanza sarà attribuito un codice pratica univoco comunicato al partecipante, pertanto qualunque informazione soggetta a pubblicazione sarà riconducibile al soggetto istante unicamente attraverso il codice stesso. L'istanza di riesame dovrà avvenire unicamente attraverso la piattaforma informatica di candidatura secondo la procedura ivi prevista.



7. EROGAZIONE DEL CONTRIBUTO

Il voucher concesso verrà erogato secondo due diverse modalità come di seguito specificato:

7.1 MODALITÀ A SALDO:

con erogazione dell'intero voucher ammesso a contributo sulla base della procedura informatica all'uopo predisposta, che prevede, entro i 30 gg. dal sostenimento dell'esame finale - e, comunque, entro e non oltre il **15/10/2023 a pena di revoca del voucher** concesso - il caricamento a sistema dei seguenti documenti:

1. attestato finale conseguito al termine del Master o certificato sostitutivo provvisorio rilasciato dall'ente erogatore del master;
2. foglio riepilogativo (Allegato ***D***) contenente il dettaglio analitico delle singole spese sostenute;
3. relativa documentazione contabile di spesa consistente nei bonifici di pagamento del costo di iscrizione al Master - o di viaggio/vitto/alloggio limitatamente ai percorsi formativi svolti in Paesi non UE, non ricompresi nella Tabella 3 - e nelle relative fatture/ricevute; tanto i bonifici quanto le fatture/ricevute devono, **a pena di revoca del voucher**, recare causale esplicita ed inequivocabilmente inerente alle sole spese ammissibili a rimborso (a titolo esemplificativo e non esaustivo: *ISCRIZIONE AL MASTER; RATA/SALDO MASTER; BIGLIETTO AEREO/TRENO/TRAM/BUS/METRO; AFFITTO PERIODO DAL … AL….; ACQUISTO ALIMENTI;*);
4. traduzione degli eventuali documenti redatti in lingua straniera, con relativa attestazione di veridicità.

7.2 MODALITÀ CON ANTICIPAZIONE:

a) Con erogazione dell'80% del valore del voucher ammesso a contributo sulla base della procedura informatica all'uopo predisposta che prevede l'invio della prima richiesta di erogazione in anticipazione, corredata dei seguenti documenti:

1. copia della ricevuta di eseguito pagamento del bonifico relativo alla I rata di iscrizione al medesimo corso e relativa ricevuta/fattura recanti causale esplicita inerente inequivocabilmente la finalità di spesa per l'iscrizione al master a pena di revoca del voucher;
2. polizza fidejussoria a garanzia dell'anticipazione erogata, emessa in digitale e corredata di autentica notarile e attestazione dei poteri di firma di chi emette la polizza stessa;

b) successiva richiesta di **erogazione del saldo pari al 20%** del valore del voucher ammesso a contributo - da trasmettere entro i 30 gg. dal sostenimento dell'esame finale e, comunque, entro e non oltre il **15/10/2023 a pena di revoca del voucher** concesso - sulla base della procedura informatica all'uopo predisposta che prevede il caricamento a sistema, dei seguenti documenti:

1. attestato finale conseguito al termine del Master o certificato sostitutivo provvisorio rilasciato dall'ente erogatore del master;
2. foglio riepilogativo (Allegato ***D***) contenente il dettaglio analitico delle singole spese sostenute;
3. relativa documentazione contabile di spesa consistente nei bonifici di pagamento del costo di iscrizione al Master - o di viaggio/vitto/alloggio limitatamente ai percorsi formativi svolti in Paesi non UE, non ricompresi nella Tabella 3 - e nelle relative fatture/ricevute; tanto i bonifici quanto le fatture/ricevute devono, **a pena di revoca del voucher**, recare causale esplicita ed inequivocabilmente inerente alle sole spese ammissibili a rimborso (a titolo esemplificativo e non esaustivo: *ISCRIZIONE AL MASTER; RATA/SALDO MASTER; BIGLIETTO AEREO/TRENO/TRAM/BUS/METRO; AFFITTO PERIODO DAL … AL….; ACQUISTO ALIMENTI;*);
4. traduzione degli eventuali documenti redatti in lingua straniera, con relativa attestazione di veridicità.

La polizza fidejussoria a garanzia dell'importo richiesto dovrà essere redatta secondo lo "*Schema di contratto fideiussorio per l'anticipazione di agevolazioni da parte della Regione Puglia*" approvato con DGR n. 1000 del 7 luglio 2016 (BURP n.85 del 20/07/2016), (allegato ***C***) e rilasciata da:

- banche o istituti di credito iscritte all'Albo delle banche presso la Banca d'Italia;
- società di assicurazione iscritte all'elenco delle imprese autorizzate all'esercizio del ramo cauzioni presso l'ISVAP;
- società finanziarie iscritte all'elenco speciale, ex art. 106 del Decreto Legislativo n. 385/1993 presso la Banca d'Italia.

Gli intermediari finanziari autorizzati devono risultare iscritti nell'elenco tenuto presso la Banca d'Italia. Si informa che l'elenco degli intermediari finanziari cancellati dal suddetto elenco su disposizione del Ministro dell'Economia e Finanze per il mancato rispetto delle disposizioni di legge è reperibile sul sito web della Banca d'Italia.



8. OBBLIGHI DEL PARTECIPANTE E CONTROLLI

8.1 OBBLIGHI DEL PARTECIPANTE

Ciascun partecipante ammesso al contributo dovrà subito dopo la pubblicazione della determinazione di ammissione a finanziamento e, comunque, entro 30 gg.:

- Completare la procedura informatica, all'uopo prevista, di sottoscrizione dell'Atto Unilaterale d'Obbligo (A.U.O.) secondo lo schema allegato (Allegato ***B***), fornendo allo stesso tempo gli estremi del proprio IBAN;
- Completare la procedura informatica, all'uopo prevista, di compilazione dei campi relativi all'attuazione fisica e agli indicatori;
- Utilizzare un conto corrente dedicato, ancorché non esclusivo, sul quale far affluire il contributo erogato dalla Regione, di cui avvalersi per la movimentazione finanziaria attinente il contributo ricevuto, garantendo per quanto concerne la gestione finanziaria e il controllo delle operazioni, ancorché in regime di UCS ex Regolamento Delegato (UE) n. 2019/697, quanto prescritto dall'art. 125 del Regolamento UE 1303/2013, in tema di mantenimento di un sistema di contabilità separata o una codificazione contabile adeguata per tutte le transazioni relative a un'operazione;
- Comunicare preventivamente e tempestivamente qualsiasi variazione delle informazioni dichiarate a Regione Puglia (recapiti, domicilio digitale, termine dell'attività, etc.), attraverso la procedura informatica a ciò dedicata;
- Conservare i documenti relativi alla certificazione delle spese, ai sensi dell'art. 140 del Reg. (UE) 1303/2013, per almeno 3 anni, decorrenti dalla data di completamento delle attività;

Si rammenta che in ogni caso **non sono ammissibili al finanziamento** le richieste di rimborso per qualsiasi pagamento:

- **eseguito per contanti;**
- **effettuato da c/c non intestati al beneficiario del finanziamento.**

Al fine di consentire la più agevole acquisizione e verifica della documentazione propedeutica all'erogazione del saldo del finanziamento assegnato dovranno essere prodotti mediante procedura informatica all'uopo predisposta, i seguenti documenti di spesa, (da riepilogare analiticamente nel dettaglio per singola spesa nell'apposito Allegato ***E***):

- **Spese di iscrizione** con documentazione (estratto c/c o ricevute eseguito bonifico + fatture/ricevute) inerente il pagamento delle spese di iscrizione al Master;
- **Spese sostenute per Master in Paesi extra UE** a seconda delle modalità di pagamento utilizzate, dovranno essere prodotte mediante procedura informatica all'uopo predisposta.

Tutte le spese devono essere pagate con mezzo esclusivamente tracciabile (Bancomat, Carta di credito, assegno, ecc.) collegato ad un conto corrente bancario o postale intestato o co-intestato al beneficiario, con dimostrazione della transazione effettuata.

Al momento della compilazione dell'A.U.O. (Allegato ***B***) **l'assegnatario del voucher è tenuto ad indicare il codice IBAN del proprio conto corrente bancario o postale, a sé intestato o co-intestato, con esclusione di IBAN collegati a carte di credito/debito prepagate e/o sistemi elettronici di pagamento (es. Paypal, etc.).**
In caso di variazione dell'IBAN, del recapito telefonico, dell'indirizzo di residenza o degli indirizzi e-mail o Pec il candidato è tenuto ad aggiornare i predetti dati in piattaforma non essendo ammissibili altri mezzi di comunicazione.

In particolare il titolare del voucher potrà utilizzare tutti i mezzi di pagamento (dettagliati seppur in maniera non esaustiva nella tabella a seguire) che consentano di verificarne la tracciabilità, avendo cura di riepilogarli analiticamente nel dettaglio nell'apposito Allegato ***D***) e di depositare agli atti - al fine di agevolare l'istruttoria delle richieste di rimborso - i corrispondenti documenti di pagamento indicati in tabella:

METODO DI PAGAMENTO	DOCUMENTAZIONE COMPROVANTE LA TRANSAZIONE EFFETTUATA, DA PRODURRE AI FINI DEL RIMBORSO
- bollettino prestampato M.A.V. - bollettino postale - vaglia	ricevuta di pagamento a mezzo bonifico del bollettino o del vaglia



- bonifico	ricevuta del bonifico bancario comprovante (cfr. causale) l'avvenuta transazione (conto corrente intestato al beneficiario)
- assegno bancario - assegno postale - bancomat / postamat - Postepay Evolution - carta di credito	estratto del conto corrente intestato al titolare del voucher
- assegno circolare	copia dell'assegno + dimostrazione dell'avvenuto incasso da parte del beneficiario
- home banking	estratto del conto corrente intestato al titolare del voucher oppure stampa di ricevuta della transazione con timbro e firma della banca

I giustificativi di spesa, prodotti mediante la procedura informatica all'uopo predisposta, dovranno contenere i riferimenti dell'ordinante, del beneficiario e della causale. Nel caso in cui ne siano privi, anche solo parzialmente, il richiedente dovrà produrre ulteriore documentazione utile a ricondurre univocamente la transazione richiesta alla frequenza del percorso formativo.

Per tutti i documenti redatti in lingua straniera sarà obbligatorio produrre anche la traduzione degli stessi. La veridicità della traduzione, oltre che dagli organismi preposti, potrà essere attestata, sotto propria responsabilità ai sensi dell'art. 46 del DPR 445/2000 e nella consapevolezza del disposto di cui agli artt. 75 e 76 del citato DPR, dal candidato.

Il diritto al beneficio concesso si perde, inequivocabilmente, per mancato conseguimento del titolo finale del master; in tal caso il beneficio sarà revocato con la conseguente restituzione di quanto ricevuto.

8.2 TRACCIABILITÀ DEI FLUSSI FINANZIARI

L'assegnatario del voucher assume gli obblighi di tracciabilità dei flussi finanziari di cui alla Legge n. 136/2010 e s.m.i., recante "PIANO STRAORDINARIO CONTRO LE MAFIE, NONCHÉ DELEGA AL GOVERNO IN MATERIA DI NORMATIVA ANTIMAFIA". La mancata assunzione di tale obbligo comporterà la revoca del finanziamento o l'eventuale adozione di misure alternative da parte della Regione nei casi previsti dalla normativa comunitaria.

8.3 CONTROLLI

La Regione Puglia si riserva il diritto di esercitare, in ogni tempo e con le modalità che riterrà opportune, verifiche e controlli sulla regolarità del contributo erogato. Il partecipante si impegna a conservare e rendere disponibile la documentazione relativa all'operazione ammessa a contributo finanziato per il periodo previsto dal Reg. (UE) n. 1303/2013.
In sede di controllo, nel caso di accertamento del mancato rispetto dei requisiti di accesso alla partecipazione al presente avviso, la Regione potrà procedere, alla revoca del contributo concesso, nonché al recupero delle eventuali somme già erogate, riservandosi l'adozione di misure conseguenti al riscontro di dichiarazioni mendaci da parte dell'istante rese in violazione del DPR 445/2000.

9. REVOCA E RINUNCIA

9.1 REVOCA DEL CONTRIBUTO

La Regione Puglia potrà procedere alla **revoca del contributo** finanziario qualora il destinatario incorra in:

- violazione delle disposizioni del presente Avviso, dell'Atto Unilaterale d'Obbligo, delle leggi, dei regolamenti e delle disposizioni amministrative vigenti, comunitarie, nazionali e regionali;
- false dichiarazioni e/o attestazioni riguardanti i requisiti di accesso alla partecipazione al presente avviso.
- mancata presentazione nei termini previsti dal presente avviso della richiesta di saldo e relativo rendiconto completo della documentazione necessaria.
- documentazione contabile di spesa (bonifici e/o fatture/ricevute) con causali difformi da quanto prescritto al paragrafo **7.1, N.3** e al successivo paragrafo **7.2, b), N.3.**

9.2 RINUNCIA AL CONTRIBUTO

È facoltà del percettore rinunciare alla fruizione del finanziamento; in tal caso, lo stesso dovrà comunicare tempestivamente tale volontà attraverso la procedura informatica all'uopo predisposta.



9.3 RESTITUZIONE DELLE SOMME RICEVUTE

Nel caso di revoca/rinuncia, per le quali sono già avvenute le erogazioni del voucher, il Soggetto partecipante è obbligato a restituire alla Regione le somme ricevute maggiorate, degli interessi legali come per legge, restando a totale carico del percettore medesimo tutti gli oneri relativi all'operazione.

10. INFORMAZIONE E PUBBLICITA'

10.1 INFORMAZIONE E PUBBLICITÀ

Le informazioni in ordine al bando potranno essere richieste alla Sezione Formazione attraverso il servizio on-line Richiedi Info attivo sulla pagina dell'Avviso "**PASS LAUREATI 2022**" del portale www.sistema.puglia.it.

Tale servizio può essere utilizzato previa sottoscrizione al servizio Sistema Puglia Risponde in fase di registrazione al portale Sistema Puglia (link Registrazione attivo nella parte alta della pagina principale).

L'avviso, unitamente ai suoi allegati, è prelevabile ai seguenti indirizzi Internet:

www.regione.puglia.it ;

www.sistema.puglia.it ;

https://por.regione.puglia.it/ .

11. DISPOSIZIONI FINALI

11.1 PUBBLICITÀ DEL BANDO

In attuazione di quanto disposto dal D.Lgs. n. 33/2013, il presente Avviso ed i relativi allegati sono pubblicati sul Bollettino Ufficiale della Regione Puglia e sul sito istituzionale della Regione Puglia: www.regione.puglia.it – sezione Amministrazione Trasparente.

11.2 STRUTTURA RESPONSABILE DEL PROCEDIMENTO

La Struttura responsabile del procedimento è la Regione Puglia - Sezione Formazione.
Il responsabile del procedimento fino alla fase di adozione dell'atto di ammissione a contributo è l'Avv. Monica Calzetta.
Il responsabile del procedimento per la fase di gestione è l'Avv. Christian Cavallo.
Il responsabile del procedimento per la fase di controllo è il dott. Gaetano D'Innocenzo.

11.3 RICHIESTE DI CHIARIMENTI ED INFORMAZIONI

Per ricevere assistenza sulle modalità di partecipazione all'avviso, nella pagina dell'avviso "**PASS LAUREATI 2022**" saranno attivi:

- il servizio Supporto Tecnico gestito dal Centro Servizi Sistema Puglia di InnovaPuglia Spa **esclusivamente** per le richieste di supporto tecnico circa l'utilizzo della procedura telematica;
- il servizio Richiedi Info gestito dalla Regione Puglia - **esclusivamente** per le richieste di informazioni che non riguardino la procedura telematica
- FAQ – servizio attraverso il quale verranno pubblicate le domande più frequenti pervenute agli uffici regionali.

Inoltre, nella stessa pagina – sezione Procedura Telematica – **sarà pubblicato il documento Iter Procedurale** che descriverà in maniera sintetica come procedere operativamente per la predisposizione.

11.4 DIRITTO DI ACCESSO

Per l'esercizio del diritto di accesso, si rinvia a quanto definito dall'art. 5 del D.Lgs. n. 33/2013 e ss.mm.ii., artt. 22 ss L. n. 241/1990, dalla L.R. n.15 del 20 giugno 2008 della Regione Puglia e dal Regolamento della Regione Puglia n. 20/2009.

11.5 TRATTAMENTO DEI DATI

Finalità: I dati forniti, contenuti nella domanda di finanziamento e nei relativi allegati, saranno utilizzati e trattati esclusivamente per le finalità connesse alla gestione del presente avviso.



Base giuridica: Il trattamento dei dati è necessario per l'esecuzione di un compito di interesse pubblico o connesso all'esercizio di pubblici poteri, ex art. 6, par. 1, lett. e) del Reg. (UE) 2016/679), di cui è investito il titolare del trattamento, ivi incluse le finalità di archiviazione, di ricerca storica e di analisi per scopi statistici, nell'attuazione, gestione, monitoraggio del presente avviso finanziato a valere sul POR Puglia 2014-2020, pertanto non è necessaria la raccolta del consenso degli interessati.

Titolare del trattamento: Regione Puglia, con sede in Bari al Lungomare Nazario Sauro n. 33, legalmente rappresentata dal Presidente pro tempore della Giunta regionale, contattabile all'indirizzo e-mail: segreteria.presidente@regione.puglia.it .

Responsabile del trattamento: Sezione Formazione, con sede in Bari al Viale L. Corigliano n. 1 – Z.I. - 70132 Bari, nella persona del suo dirigente pro tempore, avv. Monica Calzetta, in qualità di Designato al trattamento *ex* DGR 145/2019, con i seguenti dati di contatto: m.calzetta@regione.puglia.it , servizio.formazioneprofessionale@pec.rupar.puglia.it .

Responsabile della protezione dei dati: Il punto di contatto con il RPD è il seguente: rpd@regione.puglia.it.

Soggetti/Categorie di soggetti ai quali i dati possono essere comunicati o che possono venirne a conoscenza: i dati trattati saranno accessibili ai dipendenti della Regione Puglia autorizzati al trattamento ex art. 29 GDPR e potranno essere trattati da dipendenti e collaboratori del Titolare o da eventuali Responsabili esterni del trattamento, nella loro qualità di autorizzati al trattamento e/o di amministratori di sistema.
I dati potranno essere comunicati agli Enti Pubblici preposti per legge a consentire le verifiche dei requisiti soggettivi ed oggettivi per la partecipazione all'avviso, nonché alle autorità di controllo regionali, nazionali e comunitarie. I dati trattati figureranno in banche dati nazionali, e potranno essere trasmessi ad altri soggetti (es. controinteressati, partecipanti al procedimento, altri richiedenti) in caso di richiesta di accesso ai documenti amministrativi.

Trasferimento in Paesi Terzi: i dati personali trattati non saranno oggetto di trasferimento in Paesi terzi extraeuropei.

Presenza di processi decisionali automatizzati: il trattamento non comporta processi decisionali automatizzati, compresa la profilazione.

Modalità del trattamento: Il trattamento dei dati avviene di regola con strumenti misti digitali e cartacei) e, segnatamente, attraverso la piattaforma SistemaPuglia nel rispetto dei principi di liceità, correttezza, trasparenza, esattezza, pertinenza e non eccedenza, adottando misure di sicurezza organizzative, tecniche ed informatiche adeguate. I dati saranno archiviati presso la Sezione competente per l'operazione, nonché inseriti nelle banche dati regionali, anche per il tramite delle società in house.

Conferimento dei dati: Il conferimento dei dati ha natura facoltativa e si configura più esattamente come onere, nel senso che il candidato, se intende partecipare all'avviso, deve rendere la documentazione ed i dati richiesti dall'Amministrazione in base alla vigente normativa. Ne consegue che l'eventuale rifiuto a fornirli, determinando l'impossibilità del Titolare del trattamento ad erogare il servizio richiesto, comporta l'esclusione dai benefici di cui all'avviso pubblico, o la decadenza dalla eventuale assegnazione degli stessi.

Periodo di conservazione: Il trattamento dei dati avverrà per le finalità riguardanti il procedimento amministrativo per il quale gli stessi sono stati comunicati e per il tempo necessario a gestire il presente avviso, fermo restando che il Titolare tratterà i dati personali contenuti nei documenti relativi alle operazioni finanziate dal presente avviso per il periodo previsto dall'art. 140 del Regolamento (UE) 1303/2013 e in forma tale da consentire l'identificazione delle persone interessate solo per il periodo necessario al conseguimento delle finalità per le quali i dati sono rilevati o successivamente trattati. E' fatta salva la conservazione per periodi più lunghi per fini di archiviazione nel pubblico interesse, di ricerca scientifica o storica o a fini statistici secondo quanto previsto dall'art. 5, co. 1, lett. e) GDPR.

Diritti degli interessati: Ai sensi degli artt. 15 e seguenti del Regolamento UE 2016/679 l'interessato può esercitare i seguenti diritti, presentando apposita istanza al Titolare del trattamento, attraverso i dati di contatto del Designato al trattamento *ex* DGR 145/2019 (Dirigente della Struttura organizzativa competente per materia) come innanzi indicato, o in alternativa contattando il Responsabile della Protezione dei dati al punto di contatto come innanzi indicato:

- Diritto d'accesso: l'interessato ha il diritto di ottenere la conferma che sia o meno in corso un trattamento di dati personali che lo riguardano e, in tal caso, di ottenere l'accesso ai dati personali e alle informazioni specificate nell'art. 15 GDPR;
- Diritto di rettifica: l'interessato ha il diritto di ottenere, senza ingiustificato ritardo, la rettifica dei dati personali inesatti che lo riguardano e l'integrazione dei dati personali incompleti, anche fornendo una dichiarazione integrativa;



- Diritto alla cancellazione: l'interessato ha il diritto di ottenere, senza ingiustificato ritardo, la cancellazione dei dati personali che lo riguardano, qualora sussistano i motivi specificati nell'art. 17 GDPR;
- Diritto di limitazione di trattamento: l'interessato ha il diritto di ottenere la limitazione del trattamento quando ricorre una delle ipotesi previste dall'art. 18 GDPR;
- Diritto alla portabilità dei dati: l'interessato ha il diritto di ricevere in un formato strutturato, di uso comune e leggibile da dispositivo automatico i dati personali che lo riguardano ed ha il diritto di trasmettere tali dati ad un altro titolare del trattamento, senza impedimenti da parte del titolare del trattamento cui li ha forniti, qualora ricorrano i presupposti previsti dall'art. 20 del GDPR;
- Diritto di opposizione: l'interessato ha il diritto di opporsi in qualsiasi momento, per motivi connessi alla sua situazione particolare, al trattamento dei dati personali che lo riguardano nei casi e con le modalità previste dall'art. 21 del GDPR.

Diritto di reclamo: Gli interessati che ritengono che il presente trattamento dei dati personali avvenga in violazione di quanto previsto dal GDPR hanno il diritto di proporre reclamo al Garante per la Protezione dei dati personali, come previsto dall'art. 77 del Regolamento UE 2016/679, al seguente recapito: Piazza Venezia, 11, c.a.p. 00187 - Roma - protocollo@gpdp.it .
Gli interessati hanno altresì il diritto di adire le opportune sedi giudiziarie ai sensi dell'art. 79 del medesimo Regolamento.

12. NORME DI RINVIO

Per quanto non espressamente previsto dal presente Avviso si applicano le norme europee, nazionali e regionali vigenti e subentranti, nonché le disposizioni dei piani e programmi regionali di riferimento settoriale.

13. FORO COMPETENTE

Per tutte le controversie che si dovessero verificare in ordine all'interpretazione, esecuzione, validità ed efficacia del presente Avviso si elegge quale foro esclusivamente competente quello di Bari.

14. ALLEGATI ALL'AVVISO

*Allegato **A)*** - DSAN PASS LAUREATI 2022 - MASTER DI TIPOLOGIA C;
*Allegato **B)*** - ATTO UNILATERALE D'OBBLIGO - PASS LAUREATI 2022;
*Allegato **C)*** - SCHEMA DI POLIZZA FIDEIUSSORIA - PASS LAUREATI 2022;
*Allegato **D)*** - RIEPILOGO DELLE SPESE RENDICONTATE AI FINI DEL RIMBORSO.



Allegato A)

DICHIARAZIONE SOSTITUTIVA DI CERTIFICAZIONE

(per i Master indicati al par. 2, lettera C) dell'Avviso)

resa ai sensi dell'art. 46 del Testo Unico delle disposizioni legislative e regolamentari in materia di documentazione amministrativa approvate con D.P.R. 28 dicembre 2000 n. 445

Il/La sottoscritto/a _____ nato/a a _____ prov. _____ il _____ residente a _____ prov. _____ via _____ telefono _____, **nella sua qualità di legale rappresentante dell'Istituto di Formazione avanzata** _____

consapevole delle responsabilità e delle sanzioni penali stabilite, per le false attestazioni e le mendaci dichiarazioni, dall'art. 76 del succitato T.U. per le false attestazioni e le mendaci dichiarazioni e della decadenza dei benefici conseguenti al provvedimento emanato sulla base di dichiarazione non veritiera, ai sensi e per gli effetti dell'art. 75 del medesimo T.U.

D I C H I A R A

di **essere in possesso di esperienza documentabile, almeno decennale, nell'erogazione di Master post-lauream rivolti esclusivamente a soggetti in possesso del diploma di laurea**, secondo quanto riportato nella seguente tabella.

Allega alla presente dichiarazione, copia leggibile del documento di identità in corso di validità.

_____ _____

(luogo e data) *(firma del legale rappresentante)*

Informativa ai sensi del GDPR (Regolamento UE 2016/679): *i dati personali raccolti saranno trattati, anche con strumenti informatici, nel rispetto della disciplina dettata dal predetto GDPR ed esclusivamente nell'ambito del procedimento per il quale la presente dichiarazione viene resa.*



TABELLA ESPERIENZA DECENNALE MASTER EROGATI ESCLUSIVAMENTE A SOGGETTI IN POSSESSO DEL DIPLOMA DI LAUREA

TITOLO DEL MASTER	***DATA DI INIZIO DEL MASTER*** *(GG/MM/AAAA)*	***DATA DI CONCLUSIONE DEL MASTER*** *(GG/MM/AAAA)*	***DURATA COMPLESSIVA DEL MASTER ESPRESSA IN ORE*** (min. 800 h)	***PERCENTUALE DI PLACEMENT IN ESITO AL PERCORSO***

(*) Il numero delle righe può essere modificato in aumento a cura del dichiarante, in base all'esperienza posseduta

_____ _____

(luogo e data) *(firma del legale rappresentante)*

Informativa ai sensi del GDPR (Regolamento UE 2016/679): *i dati personali raccolti saranno trattati, anche con strumenti informatici, nel rispetto della disciplina dettata dal predetto GDPR ed esclusivamente nell'ambito del procedimento per il quale la presente dichiarazione viene resa.*

Allegare copia di documento di identità del dichiarante in corso di validità



ATTO UNILATERALE D'OBBLIGO Allegato ***B***)

PER L'ASSEGNAZIONE DI VOUCHER FINALIZZATO ALLO SVOLGIMENTO DI ATTIVITÀ FORMATIVE IN ESITO AL
POR PUGLIA - FESR-FSE 2014-2020 - Asse **OT X** - Azione **10.4**

"Interventi volti a promuovere la ricerca e per l'istruzione universitaria"
Avviso pubblico n. ***1/FSE/2022*** - ***"PASS LAUREATI 2022"***
approvato con A.D. n.…. del **…/…/2022** pubblicato sul BURP n. **…** del **…/…/2022**

Il/La sottoscritto/a _____ _____, nato a _____ (__), il __/__/____, c.f. _____, residente in _____ (___) alla via _____, n. ____, CAP _____, codice pratica _____ il quale, ai sensi e per gli effetti di quanto disposto dal D.P.R. N. 445/2000, dichiara la veridicità dei dati sopra riportati ed indica - ai fini di tutte le comunicazioni relative al presente affidamento - i seguenti domicili digitali:

PEC _____ e/o e-mail: _____,

PREMESSO

- che la Regione Puglia, c.f. 80017210727 - Sezione Formazione - Viale Corigliano n. 1, CAP 70132 - BARI, ha approvato con A.D. n.…. del **…/…/2022**, pubblicato sul BURP n. **…** del **…/…/2022**, l'Avviso n. **1/FSE/2022** "***PASS LAUREATI 2022***" e con A.D. n.…. del **…/…/202…**, pubblicato sul BURP n. **…** del **…/…/202…**, sono state approvate le graduatorie delle istanze pervenute in esito al suddetto Avviso;
- che il destinatario, come sopra individuato, risulta assegnatario di un voucher formativo - con rimborso totale o parziale delle spese di iscrizione e polizza fidejussoria e sovvenzione determinata secondo i massimali indicati al paragrafo ***5*** dell'avviso - indicato nel citato atto dirigenziale e di seguito specificato;

PRESO ATTO

- che le attività del progetto saranno realizzate con il cofinanziamento del F.S.E. e che, quindi, si applicano le disposizioni normative e regolamentari comunitarie, nazionali e regionali in materia di F.S.E. vigenti espressamente richiamate nel paragrafo ***A***) dell'Avviso "*RIFERIMENTI LEGISLATIVI E NORMATIVI*", che qui si intendono integralmente richiamate, fatte salve eventuali modifiche che possano essere successivamente approvate nel rispetto della normativa vigente e alla cui puntuale osservanza l'assegnatario del voucher si impegna;
- della regolamentazione regionale in materia di Formazione Professionale e, in particolare, della L.R. 7 agosto 2002 n. 15 e s.m.i., nonché delle altre norme richiamate dall'Avviso;

DICHIARA DI ESSERE A CONOSCENZA

1) che, in esito alle anzidette graduatorie, risulta destinatario di voucher formativo a rimborso totale o parziale delle spese di iscrizione e della correlata sovvenzione per costi accessori (viaggio, vitto e alloggio) calcolata sulla base delle Opzioni di Semplificazione dei Costi (o.s.c.) indicate al par. ***5*** dell'Avviso, per la frequenza del *Master post-lauream* denominato ([3]) _____
proposto dal soggetto erogatore ([4]) _____
_____
con sede di svolgimento in ([5]) _____ (_____),
della durata complessiva di n. _____ ore;
2) che il **costo reale di iscrizione** al percorso di alta formazione sopra indicato (comprensivo di I.v.a.) è pari ad € _____ (euro _____,___) e che il **valore complessivo del relativo voucher formativo assegnato** è pari ad € _____ (euro _____,___);
3) che, **a rimborso totale o parziale delle spese di iscrizione**, saranno riconosciuti i seguenti importi massimi:
   - **per i percorsi formativi svolti sul territorio nazionale** (ivi compresi gli Stati esteri di San Marino e Città del Vaticano), il **costo reale** sino ad una concorrenza massima di **€ 7.500,00**;
   - **per i percorsi formativi svolti all'estero**, il **costo reale** sino ad una concorrenza massima di **€ 10.000,00**;

([3]) Inserire il titolo completo del percorso formativo oggetto del beneficio.
([4]) Inserire il nome dell'Università o dell'Istituto di formazione avanzata che eroga il percorso formativo
([5]) Inserire la città e la nazione in cui si svolge il percorso formativo, ivi compresa la fase di stage o tirocinio



4) che, relativamente alle **spese di viaggio, vitto e alloggio interregionali e transnazionali**, è stata individuata e quantificata **l'ulteriore sovvenzione determinata sulla base di opzioni di semplificazione dei costi e secondo i massimali dettagliatamente indicati nelle Tabelle n. 1, 2 e 3** del par. ***5*** dell'Avviso.
Il valore di detta "**sovvenzione**" differisce in base alla regione in cui si svolge la formazione (destinazione) e alla regione di origine del destinatario, mentre le indennità transnazionali sono determinate in base al Paese di destinazione, secondo i seguenti importi massimi:
   - ✓ **per i percorsi formativi svolti sul territorio nazionale**, l'importo della sovvenzione è calcolato secondo i criteri indicati nelle **Tabelle *1*** e ***2*** - paragrafo ***5*** *RISORSE DISPONIBILI E VINCOLI FINANZIARI* - dell'Avviso, riparametrati sulla base di almeno **1.000 ore** di formazione ed eventualmente incrementati della relativa **indennità aggiuntiva per ogni 100 ore di formazione eccedenti le 1.000 ore**;
   - ✓ **per i percorsi formativi svolti all'estero** (UE), il riferimento di calcolo è contenuto nella **Tabella *3*** - paragrafo ***5*** *RISORSE DISPONIBILI E VINCOLI FINANZIARI*;
   - ✓ **per i percorsi formativi svolti in Paesi non UE** e, comunque, **non ricompresi nella Tabella 3, verrà riconosciuta la sovvenzione più elevata prevista in Tabella** (*NORVEGIA:* € 7.036,00 + 847.70 ogni 100 ore aggiuntive) **da rendicontare a costo reale**;
5) che le somme per i costi riconosciuti e definiti secondo le modalità di cui innanzi, saranno erogate al netto della quota di cofinanziamento eventualmente dovuta, calcolata sulla base del valore ISEE presentato, così come di seguito dettagliato:
   In caso di **valore ISEE** da € **0,00** ad € **10.000,00** sarà **riconosciuto il 100% dei costi;**
   In caso di **valore ISEE** da € **10.000,01** ad € **25.000,00** sarà **riconosciuto il 90% dei costi;**
   In caso di **valore ISEE** da € **25.000,01** ad € **35.000,00** sarà **riconosciuto l'80% dei costi;**
6) che le spese sostenute in valuta differente dall'euro devono essere accompagnate da dichiarazioni sostitutive di atto notorio attestanti il controvalore espresso in euro dell'importo pagato ed il cambio.

   che, **ai sensi della normativa fiscale vigente, l'importo erogato è fiscalmente assimilato a reddito da lavoro dipendente; pertanto tutti gli importi riconosciuti a ciascun beneficiario sono al lordo delle ritenute fiscali e l'Amministrazione Regionale applicherà, alla fonte, la tassazione dovuta e prevista dalla legge in vigore all'atto dell'erogazione.** In aggiunta, nell'ipotesi in cui debba procedersi ad una eventuale restituzione di importi non ammessi, si precisa che il calcolo va effettuato sulla base dell'importo già erogato "al lordo" delle ritenute effettuate.
7) che **non sono ammissibili al finanziamento le richieste di rimborso per qualsiasi pagamento**:
   - eseguito per **contanti**;
   - effettuato da **c/c non intestati al beneficiario** del finanziamento.
8) che il contributo previsto potrà essere erogato in una delle seguenti modalità:

18.1 MODALITÀ A SALDO:

con erogazione dell'intero voucher ammesso a contributo sulla base della procedura informatica all'uopo predisposta, che prevede, entro i 30 gg. dal sostenimento dell'esame finale e, comunque, entro e non oltre il **15/10/2023 a pena di revoca** del voucher concesso, il caricamento a sistema dei seguenti documenti:

1. attestato finale conseguito al termine del Master;
2. foglio riepilogativo (Allegato ***D***) contenente il dettaglio analitico delle singole spese sostenute;
3. relativa documentazione contabile di spesa consistente nei bonifici di pagamento del costo di iscrizione al Master - o di viaggio/vitto/alloggio limitatamente ai percorsi formativi svolti in Paesi non UE, non ricompresi nella Tabella 3 - e nelle relative fatture/ricevute; tanto i bonifici quanto le fatture/ricevute devono, **a pena di revoca del voucher**, recare causale esplicita ed inequivocabilmente inerente alle sole spese ammissibili a rimborso (a titolo esemplificativo e non esaustivo: *ISCRIZIONE AL MASTER; RATA/SALDO MASTER; BIGLIETTO AEREO/TRENO/TRAM/BUS/METRO; AFFITTO PERIODO DAL … AL….; ACQUISTO ALIMENTI;*);
4. traduzione degli eventuali documenti redatti in lingua straniera, con relativa attestazione di veridicità.

18.2 MODALITÀ CON ANTICIPAZIONE:

a) Con erogazione dell'80% del valore del voucher ammesso a contributo sulla base della procedura informatica all'uopo predisposta che prevede l'invio della prima richiesta di erogazione in anticipazione, corredata dei seguenti documenti:



1. Copia della ricevuta di eseguito pagamento del bonifico relativo alla I rata di iscrizione al medesimo corso e relativa ricevuta/fattura recanti causale esplicita inerente inequivocabilmente la finalità di spesa per l'iscrizione al master a pena di revoca del voucher;
2. Polizza fidejussoria a garanzia dell'anticipazione erogata, emessa in digitale e corredata di autentica notarile e attestazione dei poteri di firma di chi emette la polizza stessa;

b) successiva richiesta di **erogazione del saldo pari al 20%** del valore del voucher ammesso a contributo - da trasmettere entro i 30 gg. dal sostenimento dell'esame finale e, comunque, entro e non oltre il 15/10/2023 a pena di revoca del voucher concesso - sulla base della procedura informatica all'uopo predisposta che prevede il caricamento a sistema, dei seguenti documenti:

1. attestato finale conseguito al termine del Master o certificato sostitutivo provvisorio rilasciato dall'ente erogatore del master;
2. foglio riepilogativo (Allegato ***D***) contenente il dettaglio analitico delle singole spese sostenute;
3. relativa documentazione contabile di spesa consistente nei bonifici di pagamento del costo di iscrizione al Master - o di viaggio/vitto/alloggio limitatamente ai percorsi formativi svolti in Paesi non UE, non ricompresi nella Tabella 3 - e nelle relative fatture/ricevute; tanto i bonifici quanto le fatture/ricevute devono, **a pena di revoca del voucher**, recare causale esplicita ed inequivocabilmente inerente alle sole spese ammissibili a rimborso (a titolo esemplificativo e non esaustivo: *Iscrizione al master; Rata/Saldo Master; Biglietto aereo/treno/tram/bus/metro; Affitto periodo dal … al….; Acquisto alimenti;*);
4. traduzione degli eventuali documenti redatti in lingua straniera, con relativa attestazione di veridicità.

Gli intermediari finanziari autorizzati devono risultare iscritti nell'elenco tenuto presso la Banca d'Italia. Si informa che l'elenco degli intermediari finanziari cancellati dal suddetto elenco su disposizione del Ministro dell'Economia e Finanze per il mancato rispetto delle disposizioni di legge è reperibile sul sito web della Banca di Italia.

La polizza dovrà avere efficacia e validità almeno fino allo scadere del **ventiquattresimo mese successivo al termine di ultimazione delle attività formative**. In ogni caso la polizza potrà essere svincolata con esito positivo e previa apposita dichiarazione liberatoria rilasciata dalla Regione Puglia, **non prima del 1° marzo dell'anno contabile successivo a quello in cui la domanda di saldo collegata all'operazione sarà inclusa in una domanda di pagamento inoltrata ai Servizi della Commissione Europea**.

Il rimborso a saldo del voucher diventa certo solo ad esito istruttorio positivo di pertinenza e congruità della spesa sostenuta.

La richiesta di rimborso del saldo va effettuata, pena la decadenza del beneficio, entro 30 giorni dalla data di conseguimento del titolo finale e, comunque, entro e non oltre il 15/10/2023.

10) che ciascun destinatario ammesso al finanziamento deve **utilizzare esclusivamente la modulistica** allegata all'Avviso e pubblicata sul portale SistemaPuglia anche in formato editabile, attenendosi alle norme di gestione e rendicontazione indicate al paragrafo ***8*** dell'Avviso - ***Obblighi del Partecipante e Controlli*** ;
11) che per i pagamenti di spese rimborsabili a costo reale, pena il non riconoscimento della spesa, si richiede l'utilizzo di metodo di pagamento tracciabile (POS, Carta di credito, ecc…) con dimostrazione della transazione. Per i pagamenti effettuati con l'home banking e per tutti i mandati di pagamento va inserito il riferimento al TRN (*transaction reference number*) oppure al "*transaction id*" oppure "*end to end id*" o equivalente per aver contezza dell'effettivo pagamento;
12) che in ogni caso i giustificativi di spesa dovranno contenere i riferimenti dell'ordinante, del destinatario e della causale. Nel caso in cui il giustificativo sia privo, anche solo parzialmente, di detti riferimenti, il richiedente dovrà produrre anche altra documentazione utile a ricondurre univocamente la transazione all'agevolazione richiesta.
In aggiunta, a pena di revoca del voucher, tutti i bonifici di pagamento e le relative fatture/ricevute devono recare causale esplicita, idonea ed inerente inequivocabilmente alla finalità di spesa (iscrizione al master).
13) che, ove il soggetto erogatore del percorso formativo sia tenuto al rilascio di fattura, ricevuta o altro documento fiscalmente valido, oltre alla documentazione precedentemente elencata dovrà essere obbligatoriamente trasmesso anche il relativo documento fiscale;
14) che tutti i pagamenti (iscrizione, polizza fidejussoria, trasporto pubblico) devono essere effettuati utilizzando un conto corrente bancario o postale, **intestato o cointestato al destinatario**;



15) che per tutti i documenti redatti in lingua straniera sarà obbligatorio produrre anche la traduzione degli stessi. La veridicità della traduzione, oltre che dagli organismi preposti, potrà essere attestata, sotto propria responsabilità ai sensi dell'art. 46 del DPR 445/2000 e nella consapevolezza del disposto di cui agli artt. 75 e 76 del citato DPR, dal candidato;

16) che, in ogni caso, il contributo verrà erogato unicamente con una delle seguenti modalità:
   - accredito su conto corrente bancario o postale, intestato o cointestato al destinatario;
   - accredito su carta prepagata collegata ad un conto corrente bancario, intestato o cointestato al destinatario (non sono ammesse Postepay prive del codice IBAN o Paypal);

17) **che non sarà possibile, pena la decadenza dalla fruizione della sovvenzione, frequentare un percorso formativo diverso da quello per cui è stato assegnato il beneficio**;

18) che in caso di annullamento e soppressione del percorso formativo, ovvero non ammissione allo stesso del candidato, o per ogni ulteriore motivo che non ne consenta la partecipazione, il destinatario decadrà dal beneficio;

19) che sono ammissibili le variazioni relative al calendario, alla sede, allo stage e alla edizione del master, che dovessero rendersi necessarie per esigenze organizzative legate al percorso formativo o aziendali legate allo stage, a condizione che siano preventivamente comunicate alla Sezione Formazione della Regione Puglia con apposita nota adeguatamente motivata - con indicazione specifica e dettagliata della circostanza che le ha causate - da trasmettere mediante piattaforma elettronica;

20) che gli eventuali costi di iscrizione e trasporto pubblico (per i Master in Paesi extra UE) che eccedano gli importi massimi elencati al punto 3) restano ad esclusivo carico del richiedente;

21) che tutte le attività del percorso formativo (incluso l'esame finale) dovranno concludersi entro e non oltre la data perentoria del **15/10/2023**; **in ogni caso l'attestazione relativa al titolo finale conseguito, unitamente alla richiesta di rimborso finale, dovrà essere trasmessa entro il 15/10/2023**, pena la decadenza dalla fruizione del contributo;

22) che le attività ed il contributo oggetto del presente atto potranno essere oggetto di verifiche e di controlli anche successivamente alla chiusura e definizione amministrativa degli stessi, il cui esito potrà determinare, da parte delle Amministrazioni competenti, l'emanazione di provvedimenti di autotutela amministrativa nonché, nei casi previsti, segnalazioni alle competenti Autorità giudiziarie;

23) che le dichiarazioni sostitutive presentate, sono sottoposte a controlli e verifiche da parte della Regione Puglia secondo le modalità e condizioni previste dagli articoli 71 e 72 del DPR 445/2000. E' disposta la decadenza dalla sovvenzione per voucher formativo di cui al presente avviso qualora dai controlli effettuati ai sensi del DPR 445/2000 emerga la non veridicità delle dichiarazioni, fatte salve le disposizioni penali vigenti in materia;

24) che il soggetto destinatario del presente intervento solleva la Regione da qualsiasi responsabilità civile derivante dall'esecuzione delle attività formative svolte, oggetto del contributo concesso, anche nei confronti di terzi, e per eventuali conseguenti richieste di danni nei confronti della Regione. Inoltre, il soggetto destinatario si impegna a risarcire la Regione da qualsivoglia danno causato dalla mancata osservanza degli obblighi assunti e derivanti in conseguenza del presente Atto di Impegno;

SI IMPEGNA

25) ad osservare, senza riserve, tutte le condizioni riportate nel presente atto;

26) a comunicare formale rinuncia all'erogazione del contributo qualora, per qualsivoglia motivazione, si ritrovasse nell'impossibilità di frequentare il percorso formativo prescelto;

27) fermo restando quanto previsto ai punti che precedono, a restituire l'importo già ricevuto a titolo di acconto qualora dovesse verificarsi una delle seguenti ipotesi:
   a. annullamento e soppressione del percorso formativo o per ogni ulteriore motivo che non ne consenta la partecipazione;
   b. mancato conseguimento del titolo finale;
   c. beneficio di altri finanziamenti e borse di studio pubblici o privati **a copertura totale** o **a copertura parziale**, riferiti al medesimo Master;
   d. protrarsi delle attività previste dal percorso formativo prescelto oltre il termine del **15/10/2023**;
   e. documentazione contabile di spesa (bonifici e/o fatture/ricevute) con causali difformi da quanto prescritto al paragrafo **7.1, N.3** e al successivo paragrafo **7.2, b), N.3**.



28) ad utilizzare esclusivamente la modulistica allegata all'Avviso, in osservanza di **modalità** e **tempi** specificati e dettagliati al par. ***8*** - ***OBBLIGHI DEL PARTECIPANTE E CONTROLLI*** - dell'Avviso;

29) a comunicare tempestivamente eventuali variazioni del percorso formativo tramite il portale telematico;

30) a restituire all'Amministrazione Regionale tutte le economie di spesa calcolate come differenza tra l'importo ricevuto in termini di acconto e l'importo delle spese effettivamente sostenute e rendicontate; in caso di ritardato rimborso delle economie di gestione, o comunque di somme dovute in restituzione, l'importo dovrà essere restituito maggiorato degli interessi legali. Dell'avvenuta restituzione dovrà essere data evidenza in fase di rendicontazione finale dell'attività;

INOLTRE, PRENDE ATTO CHE

31) non è consentita la presentazione di rendicontazioni aggiuntive, sostitutive o integrative a quelle finali, salvo che siano autorizzate dalla Sezione competente della Formazione della Regione Puglia e richieste entro la data di chiusura del programma (31/12/2023);

32) il presente atto di impegno spiega efficacia fino alla data del **31/12/2023**.

33) Per eventuali controversie è competente in via esclusiva il Foro di **BARI**.

Il presente atto, composto da n. _5_ pagine, è esente da ogni tipo di imposta o tassa, ai sensi dell'art. 5, comma 5 della legge 21 dicembre 1978, n. 845

Letto confermato e sottoscritto in unico originale ad unico effetto.

Bari, _____

L'assegnatario del voucher - destinatario dell'intervento

_____

CLAUSOLA DI ESONERO DI RESPONSABILITÀ

L'assegnatario del voucher destinatario dell'intervento solleva la Regione da qualsiasi responsabilità civile derivante dall'esecuzione delle attività approvate, oggetto del contributo concesso nei confronti dei terzi e per eventuali conseguenti richieste di danni nei confronti della Regione. La responsabilità relativa ai rapporti di lavoro del personale impegnato e ai contratti a qualunque titolo stipulati tra l'assegnatario/eventuali soggetti da questo delegati e terzi fanno capo in modo esclusivo al destinatario di voucher che esonera, pertanto, espressamente la Regione da ogni controversia, domanda, chiamata in causa, ragione e pretesa dovesse insorgere. L'assegnatario del voucher si impegna, altresì, a risarcire la Regione da qualsivoglia danno causato dalla mancata osservanza degli obblighi assunti e derivanti in conseguenza del presente Atto unilaterale.

Per espressa accettazione

L'assegnatario del voucher - destinatario dell'intervento

_____



Allegato ***C***)

SCHEMA DI POLIZZA FIDEIUSSORIA AVVISO PUBBLICO "*PASS LAUREATI 2022*"
- VOUCHER PER LA FORMAZIONE POST-UNIVERSITARIA -

SPETT.LE **REGIONE PUGLIA**
DIPARTIMENTO POLITICHE DEL LAVORO,
ISTRUZIONE E FORMAZIONE
SEZIONE FORMAZIONE
VIA L. CORIGLIANO N.1
70132 BARI - Z.I.

Premesso che:

a) con A.D. n…… del **…/…/202…**, pubblicato sul BURP n…. del **…/…/202…**, è stata approvata la graduatoria in esito all'Avviso Pubblico n. **1/FSE/2022** "***PASS LAUREATI 2022***" - *VOUCHER PER LA FORMAZIONE POST-UNIVERSITARIA* in favore del soggetto beneficiario Sig./sig.ra _____ per la somma di _____;

b) la concessione e la revoca anche parziale del beneficio concesso, previste dall'Avviso Pubblico n. **1/FSE/2022** "***PASS LAUREATI 2022***" - *VOUCHER PER LA FORMAZIONE POST-UNIVERSITARIA* pubblicato sul BURP n…. del **…/…/202…** sono regolamentate nell'Atto Unilaterale d'Obbligo sottoscritto in data **__/__/202__** e, laddove non previsto, sono disciplinate da specifica normativa, nonché dalle disposizioni di legge sulle fattispecie di revoca dei contributi pubblici e relative circolari esplicative;

c) Il sig./ra _____ (in seguito indicato per brevità "**Contraente**"), residente in _____ al n.____ di _____, codice fiscale _____, nell'ambito del citato Avviso e con Determinazione Dirigenziale di cui al precedente punto ***a)*** è risultato beneficiario del c.d. voucher formativo *(1)*, per il quale è stato assegnato un contributo complessivo di Euro _____ (di cui € _____ per spese di iscrizione, € _____ per spese di polizza ed € _____ per spese di trasporto in Paesi Extra UE, oltre alla sovvenzione di € _____) da corrispondere in n. 2 quote;

d) la prima quota di contributo può essere erogata a titolo di anticipazione su richiesta del "Contraente", previa presentazione di fidejussione bancaria o polizza assicurativa o fidejussoria irrevocabile, incondizionata ed escutibile a prima richiesta, d'importo pari alla somma da erogare e della durata indicata al successivo art. 2, a garanzia dell'eventuale richiesta di restituzione della somma stessa più interessi e spese che risulteranno dovute secondo le condizioni, i termini e le modalità stabiliti dalla normativa, in conformità con i sopra richiamati provvedimenti amministrativi;

e) il Contraente intende richiedere l'anticipazione della prima quota del beneficio concesso per l'importo di € _____, corrispondente all'80% del contributo assegnato con Atto Dirigenziale di cui al precedente punto ***a)***;

f) il presente atto è redatto in conformità alle disposizioni contenute nelle norme e negli atti presupposti, come sopra meglio indicati, nonché allo schema di garanzia fidejussoria previsto dalla Deliberazione di Giunta Regionale n. 1000 del 07/07/2016, pubblicata nel Bollettino Ufficiale della Regione Puglia n. 85 del 20/07/2016;

g) La Banca/Società di assicurazione/Società finanziaria *(2)* ha preso visione del piano di formazione approvato con Determinazione Dirigenziale di cui al precedente punto ***a***) e dei relativi atti presupposti e conseguenti, ed è perfettamente al corrente di tutte le condizioni di revoca del contributo, così come riportate nello stesso Atto e nella relativa normativa di riferimento;



h) alle garanzie a favore della Regione Puglia - Dipartimento Politiche del Lavoro, Istruzione e Formazione - Sezione Formazione e di cui al presente atto, si applica la normativa prevista dall'articolo 1 della legge 10 giugno 1982 n. 348 e dall'art. 24, commi 32 e 33, della legge 27 dicembre 1997 n. 449, così come interpretato dall'art. 3, comma 8, della legge 23 luglio 2009 n. 99 e relativi ss.mm.ii.;

i) la Regione Puglia si riserva, a proprio insindacabile giudizio, di non accettare le garanzie offerte da Banche / Società di Assicurazione / Società finanziarie con le quali siano in corso liti o contenziosi con la Banca d'Italia, con le quali siano insorte liti o contenziosi in relazione all'obbligo di restituzione alla Regione stessa di anticipazioni relative a pregressi e distinti rapporti di finanziamento; analoga facoltà è riservata alla Regione per il caso in cui tali liti siano insorte con società da queste controllate o loro controllanti, ovvero appartenenti allo stesso gruppo industriale; nel caso di Società che operino in regime di libera prestazione di servizi, le imprese interessate, prima di ottenere il rilascio di una garanzia, sono tenute ad acquisire il preventivo parere favorevole di gradimento del soggetto garante da parte della Regione Puglia;

j) la Banca _____ /Società di assicurazione _____ /Società finanziaria _____ *(2)* ha sempre onorato i propri impegni con l'Ente garantito;

TUTTO CIÒ PREMESSO

La sottoscritta _____ *(2)* (in seguito indicata per brevità "Società") con sede legale in _____, iscritta nel Repertorio Economico Amministrativo al n. _____, iscritta all'albo/elenco _____ *(3)*, a mezzo dei sottoscritti signori:
_____ nato a _____ il _____;
_____ nata a _____ il _____;
nella loro rispettiva qualità di _____, domiciliata presso _____; casella di P.E.C. _____;
dichiara di costituirsi con il presente atto fidejussore nell'interesse del Contraente ed a favore della Regione Puglia – Dipartimento Politiche del Lavoro, Istruzione e Formazione - Sezione Formazione (in seguito indicato per brevità "Ente garantito"), per la restituzione dell'anticipazione di cui in premessa, fino alla concorrenza dell'importo di Euro _____ (Euro _____) corrispondente alla prima (**1^**) quota di contributo, maggiorata degli interessi pari al tasso ufficiale di riferimento (TUR) vigente alla data di stipula del finanziamento, incrementato di cinque punti percentuali, decorrenti dalla data dell'erogazione dell'anticipazione a quella del rimborso, alle seguenti

CONDIZIONI GENERALI

ARTICOLO 1 - <u>OGGETTO DELLA GARANZIA</u>
La premessa forma parte integrante del presente atto. La "Società" garantisce irrevocabilmente ed incondizionatamente all'"Ente garantito" nei limiti della somma indicata nelle conclusioni delle premesse, la restituzione della somma complessiva di Euro _____ erogata a titolo di anticipazione al "Contraente".
Tale importo sarà automaticamente maggiorato degli interessi pari al tasso ufficiale di riferimento (TUR) vigente alla data di stipula del finanziamento, maggiorato di cinque punti percentuali, decorrenti dalla data dell'erogazione dell'anticipazione a quella del rimborso.

ARTICOLO 2 - <u>DURATA DELLA GARANZIA E SVINCOLO</u>
La garanzia ha durata ed efficacia fino allo scadere del ventiquattresimo mese successivo al termine di ultimazione delle attività formative approvate con Atto Dirigenziale di cui al precedente punto ***a)***, pertanto fino al _____.
In ogni caso la polizza potrà essere svincolata con esito positivo e previa apposita dichiarazione liberatoria rilasciata dalla Regione Puglia, non prima del 1° marzo dell'anno contabile successivo a quello in cui la domanda di saldo collegata all'operazione sarà inclusa in una domanda di pagamento inoltrata ai Servizi della Commissione Europea.
Decorsa tale ultima scadenza, la garanzia cesserà decadendo automaticamente e ad ogni effetto. La garanzia sarà svincolata prima di tale scadenza dal"Ente garantito" alla data in cui sia certificata con esito positivo la compiuta realizzazione dello stato di avanzamento corrispondente all'importo delle erogazioni percepite e l'assenza di cause e/o atti idonei a determinare l'assunzione di un provvedimento di revoca e l'"Ente garantito" provveda conseguentemente alla comunicazione di svincolo ai soggetti interessati.



ARTICOLO 3 - PAGAMENTO DEL RIMBORSO E RINUNCE

La "Società" s'impegna ad effettuare il rimborso a prima e semplice richiesta scritta dell'"Ente garantito", formulata con l'indicazione dell'inadempienza riscontrata da parte dello stesso "Ente garantito" anche precedentemente all'adozione di un formale provvedimento di revoca del contributo, non oltre 45 (quarantacinque) giorni dalla ricezione di detta richiesta, cui peraltro non potrà opporre alcuna eccezione anche in caso che il "Contraente" risulti insolvente, segnalato alla CRIF, sottoposto a procedure espropriative o alla procedura di cui alla legge n° 3 del 27 gennaio 2012.

La richiesta di rimborso dovrà essere fatta dall'"Ente garantito" a mezzo posta elettronica certificata intestata alla "Società", così come risultante dalla premessa, o tramite Raccomandata A.R.

La "Società" rinuncia formalmente ed espressamente al beneficio della preventiva escussione di cui all'art. 1944 cod. civ., volendo ed intendendo restare obbligata in solido con il "Contraente" e, nell'ambito del periodo di durata della garanzia di cui all'articolo 2, rinuncia sin da ora ad eccepire la decorrenza del termine di cui all'art. 1957 cod. civ. Nel caso di ritardo nella liquidazione dell'importo garantito, comprensivo di interessi, la "Società" corrisponderà i relativi interessi moratori in misura pari al tasso ufficiale di riferimento (TUR), maggiorato di cinque punti, con decorrenza dal quarantaseiesimo giorno successivo a quello della ricezione della richiesta di escussione, senza necessità di costituzione in mora.

Restano salve le azioni di legge nel caso in cui le somme pagate ai sensi del presente articolo risultassero, parzialmente o totalmente, non dovute.

ARTICOLO 4 - INEFFICACIA DI CLAUSOLE LIMITATIVE DELLA GARANZIA

Sono da considerare inefficaci eventuali limitazioni dell'irrevocabilità, incondizionabilità ed escutibilità a prima richiesta della presente fidejussione.

Le clausole di cui al presente articolo, per quanto possa occorrere, vengono approvate ai sensi degli artt. 1341 e 1342 cod. civ.

ARTICOLO 5 - REQUISITI SOGGETTIVI

La "Società" dichiara, secondo il caso, di:

a) possedere alternativamente i requisiti soggettivi previsti ai sensi dell'art. 1 della legge 10 giugno 1982 n. 348 o dall'art. 107 del D.Lgs. del 1° settembre 1993, n. 385 e s.m. e i.:
   1) se Banca, di essere iscritto all'Albo presso la Banca d'Italia;
   2) se Impresa di assicurazione, di essere inserita nell'elenco delle imprese autorizzate all'esercizio del ramo cauzioni presso l'IVASS (già l'ISVAP);
   3) se Società finanziaria, di essere inserita nell'albo di cui all'art. 106, del d.lgs. n. 385/1993 e s.m. e i. presso la Banca d'Italia.

b) di non essere stato, anche solo temporaneamente, inibito ad esercitare la propria attività sul territorio nazionale dalle competenti Autorità nazionali o comunitarie.

ARTICOLO 6 - SURROGAZIONE

La "Società" è surrogata, nei limiti delle somme corrisposte al"Ente garantito" in tutti i diritti, ragioni ed azioni di quest'ultimo verso il "Contraente", i suoi successori ed aventi causa a qualsiasi titolo, ai sensi dell'art. 1949 c.c.

ARTICOLO 7 - FORMA DELLE COMUNICAZIONI ALLA "SOCIETÀ"

Tutti gli avvisi, comunicazioni e notificazioni alla "Società" in dipendenza dal presente atto, per essere validi ed efficaci, devono essere effettuati esclusivamente per mezzo di posta elettronica certificata o di lettera raccomandata A.R. o di ufficiale giudiziario, indirizzati al domicilio della "Società", così come risultante dalla premessa, o all'Agenzia alla quale è assegnato il presente contratto.

ARTICOLO 8 – FORO COMPETENTE

Il foro competente per ogni controversia relativa alla presente garanzia è esclusivamente quello di Bari.

IL CONTRAENTE
Firma *(4)*

LA SOCIETÀ
(Firma *(4)* autenticata e con attestazione dei poteri di firma)



Agli effetti degli articoli 1341 e 1342 del cod. civ. il sottoscritto "Contraente" dichiara di approvare specificamente le disposizioni degli articoli seguenti delle Condizioni generali:

Art. 1 – (Oggetto della garanzia)
Art. 2 – (Durata della garanzia e svincolo)
Art. 3 – (Pagamento del rimborso e rinunce)
Art. 4 – (Inefficacia di clausole limitative della garanzia)
Art. 5 – (Requisiti soggettivi)
Art. 6 – (Surrogazione)
Art. 7 – (Forma delle comunicazioni alla Società)
Art. 8 – (Foro competente)

IL CONTRAENTE
Firma *(4)*

(1) Riportare esclusivamente le ipotesi che ricorrono.
(2) Indicare esclusivamente il soggetto che presta la garanzia e la sua conformazione giuridica: banca, società di assicurazione o società finanziaria.
(3) Indicare per le Banche gli estremi di iscrizione all'albo presso la Banca D'Italia; per le società di assicurazione indicare gli estremi di iscrizione all'elenco delle imprese autorizzate all'esercizio del ramo cauzioni presso l'IVASS (già ISVAP); per le società finanziarie gli estremi di iscrizione all'albo di cui all'art. 106 del decreto legislativo n. 385/1993 e s.m. e i. presso la Banca d'Italia.
(4) Apposta anche ai sensi del DPCM del 30/03/2009 e s.m. e i., pubblicato nella Gazzetta Ufficiale 6 giugno 2009, n. 129.








Avviso pubblico N. **1/FSE/2022** "***Pass Laureati 2022***" - Allegato **D** *"Scheda riepilogativa delle spese"* -

Nome e Cognome del titolare del voucher: ..... Codice Pratica: .....

Anagrafica delle singole spese		Modalità di pagamento (esclusivamente tracciabile)				Documento comprovante la spesa			
Descrizione della spesa (ad esempio: Iscrizione Master; I/II/... rata Master; Saldo Master; Viaggio aereo/treno/metro/bus da .... a ..... del .....; ecc)	**Fornitore** (Università, Compagnia aerea, Società di trasporto pubblico, ...)	**Tipo del pagamento** (bonifico, assegno, bancomat, carta di credito, bonifico on-line, ...)	**Numero**	**Data**	**Importo del pagamento**	**Tipo di documento** (ricevuta mav, fattura, ricevuta bonifico, estratto conto, copia assegno, quietanza, biglietto, carta imbarco, ...)	**Numero**	**Data**	**Importo della spesa attestata dal documento**
a) spese di iscrizione al Master									
					€ -			**Totale a)**	€ -
b) spese di Viaggio/Vitto/Alloggio (solo per Master in Paesi extra UE non ricompresi nella tabella 3 dell'avviso)									
					€ -			**Totale b)**	€ -
		Totale complessivo **Spese sostenute**			€ -	Totale complessivo **Spese rendicontate**			€ -

Note: In merito alle spese rendicontate si ritiene di dover segnalare che:	

DETERMINAZIONE DEL DIRIGENTE SEZIONE GESTIONE SOSTENIBILE E TUTELA DELLE RISORSE FORESTALI E NATURALI 5 maggio 2022, n. 320

Misura "Reimpianto olivi zona infetta" di cui all'art. 6 del Decreto Interministeriale n. 2484/2020, di attuazione delle disposizioni di cui all'articolo 8-quater della Legge 21 maggio 2019, n. 44, relativo all'attuazione del "Piano straordinario per la rigenerazione olivicola della Puglia". DDS n. 416 del 12/10/2021: presa d'atto di rinunce e decessi e rettifica della graduatoria delle domande di aiuto individuali ed ammissione all'istruttoria tecnico-amministrativa.

IL DIRIGENTE DELLA SEZIONE
GESTIONE SOSTENIBILE E TUTELA DELLE RISORSE FORESTALI E NATURALI

VISTA

- la L.R. n. 7/97 agli articoli 4 e 5;
- la Deliberazione di Giunta Regionale (D.G.R.) n. 3261 del 28.07.1998, in attuazione della legge regionale n. 7 del 04/02/1997 e del D.Lgs. n. 29 del 03/02/1993 e s.m.i., che detta le direttive per la separazione delle attività di direzione politica da quelle di gestione amministrativa;
- la Deliberazione di Giunta Regionale (D.G.R.) n. 1518 del 31/7/2015, con la quale è stato adottato l'Atto di Alta Organizzazione del modello organizzativo denominato "Modello Ambidestro per l'Innovazione della macchina Amministrativa regionale MAIA";
- la Deliberazione di Giunta regionale (D.G.R.) n. 1974 del 7/12/2020, con la quale è stato adottato l'Atto di Alta Organizzazione del modello organizzativo denominato "MAIA 2.0";
- il Decreto del Presidente della Giunta regionale (D.P.G.R.) n. 22 del 22/01/2021, pubblicato sul BURP n. 15 del 28 gennaio 2021, di adozione del su citato Atto di Alta Organizzazione;
- il Decreto del Presidente della Giunta regionale (D.P.G.R.) n. 45 del 10 febbraio 2021 con cui sono state adottate integrazioni e modifiche al Modello Organizzativo "MAIA 2.0";
- la Deliberazione di Giunta regionale (D.G.R.) n. 1204 del 22 luglio 2021 con la quale sono state approvate, tra l'altro, ulteriori modifiche all'Atto di Alta Organizzazione MAIA 2.0;
- il Decreto del Presidente della Giunta regionale (D.P.G.R.) n. 262 del 10 agosto 2021 con cui sono state adottate ulteriori integrazioni e modifiche al Modello Organizzativo "MAIA 2.0";
- la normativa del D. Lgs. 165/01 agli articoli 4 e 16;
- la Legge 69/09, il cui art. 32 prevede l'obbligo di sostituire la pubblicazione tradizionale all'Albo ufficiale con la pubblicazione di documenti digitali sui siti informatici;
- la normativa del Regolamento (UE) 2016/679 del Parlamento europeo e del Consiglio del 27.04.2016, nonché del D.Lgs.196/03 relativa alla protezione delle persone fisiche con riguardo al trattamento dei dati personali ed alla libera circolazione di tali dati;
- la normativa del Decreto legislativo del 14/03/2013, n. 33 e ss.mm.ii.;
- la normativa del Regolamento Regionale del 04/06/2015, n. 13, pubblicato sul BURP n. 78 del 05/06/2015, che disciplina il procedimento amministrativo;
- la Deliberazione di Giunta regionale (D.G.R.) n. 1576 del 30.09.2021 di conferimento dell'incarico di direzione della Sezione "Gestione Sostenibile e Tutela delle Risorse Forestali e Naturali" al dott. Domenico Campanile;
- l'istruttoria espletata dal funzionario regionale, avv. Tiziana Chirulli, titolare della P.O. "Responsabile delle Misure di cui agli articoli 4,5,6,7 ed 8 del D.I. 2484/2020, dal quale riceve la seguente relazione.

PREMESSO che:

- con Determinazione del Dirigente della Sezione Gestione Sostenibile e Tutela delle Risorse Forestali e Naturali, n. 416 del 12/10/2021 (B.U.R.P. n. 129 del 14/10/2021) è stato approvato l'aggiornamento della graduatoria delle domande di aiuto individuali di cui all'Allegato "A" a valere sulla Misura ex art. 6 del D.I. n. 2484/2020;

PRESO ATTO CHE:

- successivamente alla pubblicazione del predetto provvedimento dirigenziale n. 416/2021:
    - il titolare della domanda di aiuto individuale n. 727009080, con ricorso gerarchico, acquisito agli atti del Dipartimento con prot. n. AOO_036/25/11/21 n. 11845, ha chiesto l'annullamento della nota prot. n. 8757 del 28/09/2021 con conseguente rideterminazione del punteggio relativo al principio "1" dei criteri di selezione;
    - il titolare della domanda di aiuto individuale n. 7270082170, con ricorso gerarchico, acquisito agli atti del Dipartimento con prot. n. AOO_036/25/11/21 n. 11846, ha chiesto l'annullamento della nota prot. n. 8767 del 28/09/2021 con conseguente rideterminazione del punteggio relativo al principio "1" dei criteri di selezione;
    - il titolare della domanda di aiuto individuale n. 7270010510, con comunicazione a mezzo pec del 14/10/2021, acquisita agli atti del Dipartimento con prot. n. AOO_036/26/10/21 n. 9941, ha chiesto l'attribuzione del punteggio pari a "10" di cui al principio 4 dei criteri di selezione;
    - il titolare della domanda di aiuto individuale n. 7270027860, con comunicazione a mezzo pec del 22/10/2021, acquisita agli atti del Dipartimento con prot. n. AOO_036/25/11/21 n. 11845, ha chiesto l'attribuzione del punteggio pari a "10" al principio 4 dei criteri di selezione;
    - il titolare della domanda di aiuto n. 7270082683, con ricorso presentato innanzi al Tar Puglia, sede di Bari del 10/12/2021 ha impugnato la nota prot. 8463 del 20/09/2021 e la DDS n. 416 del 12/10/2021, chiedendone l'annullamento previa sospensione cautelare, al fine di ottenere il riconoscimento del punteggio pari a "10" al principio 4 dei cirteri di selezione;
    - la società cooperativa, titolare della domanda di aiuto n. 7270042992, con ricorso presentato innanzi al Tar Puglia, sede di Bari del 10/12/2021 ha impugnato la nota prot. 8463 del 20/09/2021 e la DDS n. 416 del 12/10/2021, chiedendone l'annullamento previa sospensione cautelare, al fine di ottenere il riconoscimento del punteggio pari a "10" al principio 4 dei cirteri di selez7270063063ione;
    - i titolari delle domande di aiuto individuale nn. 7270070233, 7270008480, 7270063063 7270058550, 7270047173, 7270026995, 7270027324, 7270059145, 7270048700 hanno presentato la rinuncia alle rispettive domande di sostegno;
    - i titolari delle domande nn. 7270020154, 7270047843, 7270075943, 7270044394, 7270065357, 7270003085, 7270085447 risultano deceduti;

CONSIDERATO che:

- con la nota prot. AOO_036/PROT. 29/11/2021 – 0011971, è stato richiesto ad Agea di verificare la correttezza dei valori delle produzioni standard olivicole già trasmessi con nota n. 55365 del 6/08/2021, limitatamente alle aree presenti nel "Piano di coltivazione" della scheda fascicolo riportata nella domanda di aiuto, sulla scorta delle contestazioni formulate dai titolari delle domande di aiuto individuali nn. 727009080 e 7270082170 in relazione alla determinazione del punteggio di cui al Principio 1 dei criteri di selezione;
- con la nota prot. AOO_036/PROT. 25/11/2021 – 00011844, è stato richiesto alla Direzione provinciale di Lecce dell'INPS, territorialmente competente, di confermare la data di decorrenza dell'iscrizione nella relativa gestione previdenziale del titolare della domanda di aiuto individuale n. 7270010510, ai fini del riconoscimento della qualifica di coltivatore diretto e del punteggio di cui al Principio 4 dei criteri di selezione;
- con la nota prot. AOO_036/ PROT. 25/11/2021 – 00011842, è stato richiesto al Servizio Territoriale di Lecce di questo Dipartimento, territorialmente competente al riconoscimento della qualifica di imprenditore agricolo professionale, di confermare il possesso della suddetta quaifica da parte del titolare della domanda di aiuto individuale n. 7270010510 alla data del 10/02/2020;

- con la nota trasmessa a mezzo pec in data 15/04/2022, acquisita agli atti con prot. n. AOO_001/ PROT.20.04.2022 – 0000475, Agea ha trasmesso l'esito delle verifiche condotte in relazione ai valori dell'Ote e della Produzione standard, per i titolari delle domande di aiuto individuali nn. 727009080 e 7270082170;
- con la comunicazione a mezzo pec INPS.4100.13.04.2022.015793, acquisita a gli atti con prot. n. AOO.36.19.04.2022 n. 4986, la Direzione provinciale dell'Inps di Lecce ha confermato la data di decorrenza dell'iscrizione nella relativa gestione previdenziale del titolare della domanda di aiuto individuale n. 7270010510;
- con la nota n. 78663 del 02/12/2021, acquisita agli atti con prot. AOO_036/PROT.13.01.2022 – 0000572, il Servizio Territoriale di Lecce di questo Dipartimento ha confermato il possesso della qualifica di imprenditore agricolo professionale del titolare della domanda di aiuto individuale n. 7270010510 alla data del 10/02/2020;
- con i provvedimenti nn. 5537, 5539, 5540 e 5541 del 28/04/2022, sono state accolte le istanze formulate successivamente alla pubblicazione del predetto provvedimento dirigenziale n. 416/2021;
- con le ordinanze n. 81/2022 del 16/02/2022 e n. 99 del 2/03/2022, il Tribunale Amministrativo per la Puglia, sede di Bari ha accolto le istanze cautelari formulate con i precitati ricorsi, fissando, contestualmente, le rispettive udienze per la trattazione del merito;

RITENUTO:

- di dover prendere atto delle rinunce, presentate dai rispettivi titolari, alle domande di aiuto individuali nn. 7270070233, 7270008480, 7270063063 7270058550, 7270047173, 7270026995, 7270027324, 7270059145, 7270048700, evidenziate nel campo "note" dell'Allegato "A";
- di dover prendere atto dei decessi dei titolari delle domande di aiuto individuali nn. 7270020154, 7270047843, 7270075943, 7270044394, 7270065357, 7270003085, 7270085447, evidenziati nel campo note dell'Allegato "A";
- di dover procedere alla rettifica della graduatoria delle domande di aiuto individuali di cui all'Allegato "A" della DDS n. 416/2021 (BURP n. 129 del 14/10/2021);
- di dover ricollocare le domande di aiuto nn. 727009080, 7270082170, 7270010510 e 7270027860, nella posizione conseguente all'attribuzione del punteggio riconosciuto;
- di dover ricollocare le domande di aiuto nn. 7270082683 e 7270042992 nella posizione conseguente all'attribuzione con riserva del punteggio riconosciuto in ottemeperanza alle precitate ordinanze cautelari, nelle more dell'emanazione delle sentenze definitive di merito;
- di dover procedere all'approvazione della graduatoria rettificata delle domande di aiuto individuali di cui all'Allegato "A" del presente atto, dalla posizione n. 1 (prima ditta Colizzi Donata Maria) alla posizione n. n. 8.281 (ultima ditta Porta Maggiore Società agricola s.r.l.);
- di dover ammettere all'istruttoria tecnico amministrativa le domande di aiuto collocate in posizione utile nella predetta graduatoria dalla posizione n. 1 alla posizione n. 569 (Greco Stella Salvatora), nel limite della dotazione finanziaria disponibile per l'operazione relativa alle domande individuali (€ 19.800.000,00 euro);
- di dover ammettere con riserva all'istruttoria tecnico amministrativa le domande di aiuto nn. 7270082683 e 7270042992, collocate nella poszione n. 314 e 327, in ottemeperanza alle precitate ordinanze cautelari, nelle more dell'emanazione delle sentenze definitive di merito;
- di ritenere opportuno, per una maggiore efficacia dell'attività amministrativa, dover ammettere con riserva all'istruttoria tecnico amministrativa, le domande di aiuto collocate nella predetta graduatoria dalla posizione n. 570 (Macchia Chiusa Societa Agricola a Responsabilita Limitata) alla posizione n. 593 (Del Sole Antonio Luigi), nel limite delle risorse finanziarie pari al 20% di quelle disponibili;
- di dover precisare che l'ammissione all'istruttoria tecnico-amministrativa con riserva non costituisce

ammissione agli aiuti in quanto la stessa è subordinata alle eventuali risorse finanziarie resesi disponibili a conclusione dell'istruttoria tecnico amministrativa delle domande collocate in posizione utile nella graduatoria;

- di dover trasmettere ad ARIF – Agenzia Regionale per le attività irrigue e forestali, il tracciato informatico contenente tutti i dati registrati delle domande di aiuto individuali ammesse all'istruttoria tecnico amministrativa, unitamente ad ulteriori informazioni desunte dai sistemi informativi regionali utili ai fini delle verifiche istruttorie sulle predette domande.

Per tutto quanto sopra esposto, il funzionario regionale incaricato propone al Dirigente della Sezione Gestione Sostenibile e Tutela delle Risorse Forestali e Naturali di adottare il presente provvedimento con il quale si determina di:

- di prendere atto delle rinunce, presentate dai rispettivi titolari, alle domande di aiuto individuali nn. 7270070233, 7270008480, 7270063063 7270058550, 7270047173, 7270026995, 7270027324, 7270059145, 7270048700 evidenziato nel campo "note" dell'Allegato "A";
- di prendere atto dei decessi dei titolari delle domande di aiuto individuali nn. 7270020154, 7270047843, 7270075943, 7270044394, 7270065357, 7270003085, 7270085447, evidenziati nel campo note dell'Allegato "A";
- di procedere alla rettifica della graduatoria delle domande di aiuto individuali di cui all'Allegato "A" della DDS n. 416/2021 (BURP n. 129 del 14/10/2021);
- di ricollocare le domande di aiuto nn. 727009080, 7270082170, 7270010510 e 7270027860, nella posizione conseguente all'attribuzione del punteggio riconosciuto;
- di ricollocare le domande di aiuto nn. 7270082683 e 7270042992 nella posizione conseguente all'attribuzione con riserva del punteggio riconosciuto in ottemeperanza alle precitate ordinanze cautelari, nelle more dell' emanazione delle sentenze definitive di merito;
- di procedere all'approvazione della graduatoria rettificata delle domande di aiuto individuali di cui all'Allegato "A" del presente atto, dalla posizione n. 1 (prima ditta Colizzi Donata Maria) alla posizione n. n. 8.281 (ultima ditta Porta Maggiore Società agricola s.r.l.);
- di ammettere all'istruttoria tecnico amministrativa le domande di aiuto collocate in posizione utile nella predetta graduatoria dalla posizione n. 1 alla posizione n. 569 (Greco Stella Salvatora), nel limite della dotazione finanziaria disponibile per l'operazione relativa alle domande individuali (€ 19.800.000,00 euro);
- di ammettere con riserva all'istruttoria tecnico amministrativa le domande di aiuto nn. 7270082683 e 7270042992, collocate nella poszione n. 314 e 327, in ottemeperanza alle precitate ordinanze cautelari, nelle more dell'emanazione delle sentenze definitive di merito;
- di ritenere opportuno, per una maggiore efficacia dell'attività amministrativa, ammettere con riserva all'istruttoria tecnico amministrativa, le domande di aiuto collocate nella predetta graduatoria dalla posizione n. 570 (Macchia Chiusa Societa Agricola a Responsabilita Limitata) alla posizione n. 593 (Del Sole Antonio Luigi), nel limite delle risorse finanziarie pari al 20% di quelle disponibili;
- di precisare che l'ammissione all'istruttoria tecnico-amministrativa con riserva non costituisce ammissione agli aiuti in quanto la stessa è subordinata alle eventuali risorse finanziarie resesi disponibili a conclusione dell'istruttoria tecnico amministrativa delle domande collocate in posizione utile nella graduatoria;
- di trasmettere ad ARIF – Agenzia Regionale per le attività irrigue e forestali, il tracciato informatico contenente tutti i dati registrati delle domande di aiuto individuali ammesse all'istruttoria tecnico amministrativa, unitamente ad ulteriori informazioni desunte dai sistemi informativi regionali utili ai fini delle verifiche istruttorie sulle predette domande.

VERIFICA AI SENSI DEL REG. (U.E.) N.2016/679 E DEL D.LGS. 196/03
Garanzie alla riservatezza

La pubblicazione dell'atto sul B.U.R.P., nonché la pubblicazione all'Albo o sul sito istituzionale, salve le garanzie previste dalla legge 241/90 in tema di accesso ai documenti amministrativi, avviene nel rispetto della tutela alla riservatezza dei cittadini secondo quanto disposto dal Regolamento (U.E.) n. 679/2016 in materia di protezione dei dati personali, nonché dal D.Lgs. 196/03 ss.mm.ii., ed ai sensi del vigente regolamento regionale n. 5/2006 per il trattamento dei dati sensibili e giudiziari, in quanto applicabile. Ai fini della pubblicità legale, il presente atto è stato redatto in modo da evitare la diffusione di dati personali identificativi non necessari ovvero il riferimento alle particolari categorie di dati previste agli articoli 9 e 10 del succitato Regolamento U.E.

ADEMPIMENTI CONTABILI
AI SENSI DEL D.LGS. N. 118/2011 E SS.MM.II.

Si dichiara che il presente provvedimento non comporta alcun mutamento qualitativo e quantitativo di entrata o di spesa a carico del bilancio regionale né a carico degli enti per i cui debiti i creditori potrebbero rivalersi sulla Regione e che è escluso ogni ulteriore onere aggiuntivo rispetto a quelli autorizzati a valere sullo stanziamento previsto dal bilancio regionale.

La sottoscritta attesta che il procedimento istruttorio del presente atto affidato è stato espletato nel rispetto della vigente normativa regionale, nazionale e comunitaria e che il presente provvedimento, dalla stessa predisposto, ai fini dell'adozione dell'atto finale da parte del Dirigente di Sezione è conforme alle risultanze istruttorie.

La responsabile di P.O. "Misure di cui agli articoli 4,5,6,7 ed 8 del D.I. 2484/2020"
Avv. Tiziana Chirulli

Sulla base delle risultanze istruttorie come innanzi illustrate, nonché letta la proposta, vista la sottoscrizione dell'istruttore del presente provvedimento e richiamato, in particolare, il disposto dell'art. 6 della Legge Regionale del 04/02/1997 n. 7 in materia di modalità di esercizio della funzione dirigenziale,

DETERMINA

- di prendere atto delle rinunce, presentate dai rispettivi titolari, alle domande di aiuto individuali nn. 7270070233, 7270008480, 7270063063 7270058550, 7270047173, 7270026995, 7270027324, 7270059145, 7270048700, evidenziato nel campo "note" dell'Allegato "A";
- di prendere atto dei decessi dei titolari delle domande di aiuto individuali nn. 7270020154, 7270047843, 7270075943, 7270044394, 7270065357, 7270003085, 7270085447, evidenziati nel campo note dell'Allegato "A";
- di procedere alla rettifica della graduatoria delle domande di aiuto individuali di cui all'Allegato "A" della DDS n. 416/2021 (BURP n. 129 del 14/10/2021);
- di ricollocare le domande di aiuto nn. 727009080, 7270082170, 7270010510 e 7270027860 nella posizione conseguente all'attribuzione del punteggio riconosciuto;
- di ricollocare le domande di aiuto nn. 7270082683 e 7270042992 nella posizione conseguente all'attribuzione con riserva del punteggio riconosciuto in ottemeperanza alle precitate ordinanze cautelari, nelle more dell' emanazione delle sentenze definitive di merito;

- di procedere all'approvazione della graduatoria rettificata delle domande di aiuto individuali di cui all'Allegato "A" del presente atto, dalla posizione n. 1 (prima ditta Colizzi Donata Maria) alla posizione n. n. 8.281 (ultima ditta Porta Maggiore Società agricola s.r.l.);
- di ammettere all'istruttoria tecnico amministrativa le domande di aiuto collocate in posizione utile nella predetta graduatoria dalla posizione n. 1 alla posizione n. 569 (Greco Stella Salvatora), nel limite della dotazione finanziaria disponibile per l'operazione relativa alle domande individuali (€ 19.800.000,00 euro);
- di ammettere con riserva all'istruttoria tecnico amministrativa le domande di aiuto nn. 7270082683 e 7270042992, collocate nella poszione n. 314 e 327, in ottemeperanza alle precitate ordinanze cautelari, nelle more dell' emanazione delle sentenze definitive di merito;
- di ritenere opportuno, per una maggiore efficacia dell'attività amministrativa, ammettere con riserva all'istruttoria tecnico amministrativa, le domande di aiuto collocate nella predetta graduatoria dalla posizione n. 570 (Macchia Chiusa Societa Agricola a Responsabilita Limitata) alla posizione n. 593 (Del Sole Antonio Luigi), nel limite delle risorse finanziarie pari al 20% di quelle disponibili;
- di precisare che l'ammissione all'istruttoria tecnico-amministrativa con riserva non costituisce ammissione agli aiuti in quanto la stessa è subordinata alle eventuali risorse finanziarie resesi disponibili a conclusione dell'istruttoria tecnico amministrativa delle domande collocate in posizione utile nella graduatoria;
- di trasmettere ad ARIF – Agenzia Regionale per le attività irrigue e forestali, il tracciato informatico contenente tutti i dati registrati delle domande di aiuto individuali ammesse all'istruttoria tecnico amministrativa, unitamente ad ulteriori informazioni desunte dai sistemi informativi regionali utili ai fini delle verifiche istruttorie sulle predette domande.

ll presente atto, composto da n. 8 (otto) facciate, firmato digitalmente e da un Allegato, composto da n. 159 (centocinquantanove) facciate:

- è immediatamente esecutivo;
- è unicamente formato con mezzi informatici e sarà conservato, ai sensi delle Linee Guida del Segretario generale della Giunta Regionale prot. n. AOO_175/1875 del 28/05/2020, sui sistemi informatici regionali CIFRA, Sistema Puglia e Diogene;
- sarà reso pubblico, ai sensi del comma 3 del Decreto del Presidente della Giunta Regionale n.443 del 31/07/2015, mediante affissione per 10 giorni lavorativi a decorrere dalla data della sua adozione all'Albo delle Determinazioni Dirigenziali tramite la piattaforma regionale CIFRA, ai sensi delle Linee Guida del Segretario Generale della Giunta Regionale, prot. n. AOO_175/1875 del 28.05.2020;
- sarà pubblicato nella sezione "Amministrazione trasparente", sotto sezione "Provvedimenti dirigenti amministrativi" del sito www.regione.puglia.it;
- sarà conservato e custodito presso la Sezione Risorse Gestione Sostenibile Gestione Sostenibile e Tutela delle Risorse Forestali e Naturali;
- sarà pubblicato nel B.U.R.P.;
- sarà pubblicato nella sezione "Amministrazione trasparente" – "Sovvenzioni, contributi, sussidi e vantaggi economici" sotto sezione "criteri e modalità" del sito www.regione.puglia.it ai sensi dell'art. 26 D.Lgs. 33/2013;
- sarà pubblicato sul sito https://www.regione.puglia.it/web/rigenerazione-olivicola, nonché sul sito della Sezione Gestione Sostenibile e Tutela delle Risorse Forestali e Naturali foreste.regione.puglia.it;
- sarà inviato telematicamente dal responsabile del procedimento, al Segretariato della Giunta

Regionale, all'Assessore del Dipartimento Agricoltura, sviluppo rurale ed ambientale, al Direttore del del Dipartimento Agricoltura, sviluppo rurale ed ambientale e ad Arif.

Il Dirigente della Sezione
Dott. Domenico CAMPANILE

REGIONE PUGLIA

DIPARTIMENTO AGRICOLTURA, SVILUPPO RURALE ED AMBIENTALE
SEZIONE GESTIONE SOSTENIBILE E TUTELA DELLE RISORSE FORESTALI E NATURALI

ALLEGATO "A"
GRADUATORIA DELLE DOMANDE DI AIUTO INDIVIDUALI

N.	N° DOMANDA INDIVIDUALE	DENOMINAZIONE	Criterio 1	Criterio 2	Criterio 3	Criterio 4	Criterio 5	PUNTEGGIO	CONTRIBUTO RICHIESTO (€)	CONTRIBUTO CUMULATO (€)	NOTE
1	7270062271	COLIZZI DONATA MARIA	20	20	48,00	10	2	100,00	4.500,00	4.500,00	
2	7270067395	NAPOLITANO GIANNI	20	20	48,00	10	2	100,00	7.918,75	12.418,75	
3	7270003937	TENUTA MONTICELLI SOCIETA AGRICOLA S.A.S. DI BOTTAZZO ANASTASIA & C.- IN SIGLA TENUTA MONTICELLI SOCIETA AGRICOLA S.A.S.	20	20	48,00	10	2	100,00	8.004,00	20.422,75	
4	7270041184	DE SANTIS CLAUDIO	20	20	48,00	10	2	100,00	11.662,00	32.084,75	
5	7270015238	SOCIETA AGRICOLA CACALUPI CASTELLANA S.R.L.	20	20	48,00	10	2	100,00	12.218,40	44.303,15	
6	7270056463	COPPOLA NICOLA	20	20	48,00	10	2	100,00	14.805,00	59.108,15	
7	7270049971	TENUTA ROSSI S.U.R.L. SOCIETA AGRICOLA	20	20	48,00	10	2	100,00	15.153,00	74.261,15	
8	7270071843	BORTONE RICCARDO	20	20	48,00	10	2	100,00	15.393,75	89.654,90	
9	7270056729	BOSISIO FERNANDA	20	20	48,00	10	2	100,00	25.650,00	115.304,90	
10	7270056810	PIANOFORTE LUIGI	20	20	48,00	10	2	100,00	27.525,30	142.830,20	
11	7270070985	FILOGRANA VINCENZO SETTIMIO	20	20	47,61	10	2	99,61	12.760,10	155.590,30	
12	7270008621	CARLINO PATRIZIA	20	20	46,46	10	2	98,46	19.275,00	174.865,30	
13	7270067148	CARLETTI FILIPPO ANTONIO LUIGI	20	20	48,00	10	0	98,00	3.977,20	178.842,50	
14	7270047330	ALUISI MARIA ANTONIETTA	20	20	48,00	10	0	98,00	12.921,60	191.764,10	
15	7270090553	ESPOSITO ANTONIO	20	20	47,61	10	0	97,61	37.617,55	229.381,65	
16	7270093441	AQUILA ANNA	20	20	47,30	10	0	97,30	8.429,25	237.810,90	
17	7270085132	SOCIETA AGRICOLA SANT ELEUTERIO DI CICCARDI PAMELA & C. S.A.S.	20	20	43,37	10	2	95,37	66.960,70	304.771,60	
18	7270010056	VIVI NATURA S.A.S. DI BARDI SILVIO & C	15	20	48,00	10	2	95,00	2.460,00	307.231,60	
19	7270039907	PROVENZANO FAUSTINO	15	20	48,00	10	2	95,00	4.622,25	311.853,85	
20	7270047009	MARTI NELLO	15	20	48,00	10	2	95,00	35.270,70	347.124,55	
21	7270083384	ROMANO MASSIMILIANO	15	20	48,00	10	2	94,87	27.784,90	374.909,45	
22	7270030609	FONTE DILETTA	15	20	47,85	10	2	94,85	12.300,00	387.209,45	
23	7270010916	LATINO GRAZIANO ANTONIO	15	20	47,82	10	2	94,82	28.760,20	415.969,65	
24	7270046787	PANTALEO LUCIANO	15	20	47,80	10	2	94,80	25.582,80	441.552,45	
25	7270022911	DI PAOLA DONATA	20	20	47,09	10	0	94,55	19.411,80	460.964,25	
26	7270055812	TOMA EMILIO	20	20	42,36	10	2	94,36	20.129,25	481.093,50	
27	7270045573	COLAIANNI VITO	20	20	42,31	10	2	94,31	22.942,10	504.035,60	
28	7270042372	DE ROSA GABRIELE	20	20	44,16	10	0	94,16	29.946,30	533.981,90	
29	7270043628	GRECO GIOVANNI FRANCESCO	20	17	45,50	10	2	94,50	36.255,15	570.237,05	
30	7270069409	MONTAGNA GIOVANNI	20	20	42,46	10	2	94,46	24.651,15	594.888,20	
31	7270020576	PASTORE ROSANNA	20	20	42,00	10	2	94,00	2.925,00	597.813,20	
32	7270028512	BENDAJ ALBANA	20	20	42,00	10	2	94,00	3.150,00	600.963,20	

33	7270038552	CORDELLA FRANCESCO	20	20	42,00	10	2	94,00	3.750,00	604.713,20	
34	7270014017	PRONTERA VITO	20	20	42,00	10	2	94,00	3.780,00	608.493,20	
35	7270020725	ROMANO MARIA ROSARIA	20	20	42,00	10	2	94,00	4.800,00	613.293,20	
36	7270013449	MAURO ALESSANDRO	20	20	42,00	10	2	94,00	5.608,50	618.901,70	
37	7270006583	MELE BIAGIO	20	20	42,00	10	2	94,00	6.000,00	624.901,70	
38	7270017317	BASURTO BOCCA MATTEO	20	20	42,00	10	2	94,00	6.000,00	630.901,70	
39	7270035426	CACCIATORE MARIA	20	20	42,00	10	2	94,00	6.741,60	637.643,30	
40	7270066843	SIMONE COSIMO ANTONIO	20	20	42,00	10	2	94,00	6.750,00	644.393,30	
41	7270016673	VADRUCCI FRANCESCO	20	20	42,00	10	2	94,00	6.844,50	651.237,80	
42	7270063998	TORSELLO GIUSEPPE	20	20	42,00	10	2	94,00	7.150,00	658.387,80	
43	7270038495	OLEIFICIO COOPERATIVO DI TREPUZZI SOC. COOP. A R.L.	20	20	42,00	10	2	94,00	7.330,50	665.718,30	
44	7270007953	SAVA GIUSEPPE	20	20	42,00	10	2	94,00	7.650,00	673.368,30	
45	7270050888	STEFANO ANNA RITA	20	20	42,00	10	2	94,00	7.950,00	681.318,30	
46	7270077469	FERRARESE PATRIZIA	20	20	42,00	10	2	94,00	7.950,00	689.268,30	
47	7270077956	ALIPERTI SPERANZA	20	20	42,00	10	2	94,00	8.118,00	697.386,30	
48	7270067833	SANZO MANUEL	20	20	42,00	10	2	94,00	8.214,80	705.601,10	
49	7270068906	DE NUCCIO NUNZIO	20	20	42,00	10	2	94,00	8.469,25	714.070,35	
50	7270008183	CHIARELLO BIAGIO LUIGI ROCCO	20	20	42,00	10	2	94,00	8.986,00	723.056,35	
51	7270066520	CIACCIA ANTONIO	20	20	42,00	10	2	94,00	9.075,00	732.131,35	
52	7270012243	BENVENGA SIMONA	20	20	42,00	10	2	94,00	9.420,00	741.551,35	
53	7270011831	PASCA LUIGI	20	20	42,00	10	2	94,00	9.650,00	751.201,35	
54	7270069607	ZEZZA ANDREA	20	20	42,00	10	2	94,00	9.775,50	760.976,85	
55	7270050060	QUARTA ANTIMO ANTONIO	20	20	42,00	10	2	94,00	9.789,00	770.765,85	
56	7270076677	DE GIORGI BRUNO	20	20	42,00	10	2	94,00	9.790,00	780.555,85	
57	7270066256	COLUCCIA ENNIO	20	20	42,00	10	2	94,00	10.020,00	790.575,85	
58	7270077543	SANTORO LUIGI	20	20	42,00	10	2	94,00	10.059,00	800.634,85	
59	7270016681	PENNA COSIMA	20	20	42,00	10	2	94,00	10.156,35	810.791,20	
60	7270071850	BIANCO VALERIO	20	20	42,00	10	2	94,00	10.364,00	821.155,20	
61	7270084697	CALABRETTO MARIO	20	20	42,00	10	2	94,00	10.485,00	831.640,20	
62	7270002814	D AMANZO ANNA ASSUNTA	20	20	42,00	10	2	94,00	10.860,00	842.500,20	
63	7270000388	STEFANO DANIELE	20	20	42,11	10	2	94,11	10.866,00	853.366,20	
64	7270093433	VITALE DANIELE	20	20	42,00	10	2	94,00	11.106,00	864.472,20	
65	7270010254	STEFANO FERNANDO	20	20	42,00	10	2	94,00	11.222,80	875.695,00	
66	7270049310	MERICO FRANCESCO	20	20	42,00	10	2	94,00	11.557,85	887.252,85	
67	7270060382	RIZZO MARIA ANGELA	20	20	42,00	10	2	94,00	11.774,40	899.027,25	
68	7270050276	MINETTI CIRO	20	20	42,00	10	2	94,00	11.968,80	910.996,05	
69	7270009025	FUSARO RITA	20	20	42,00	10	2	94,00	12.000,00	922.996,05	
70	7270084614	ANTONACI LORENZO	20	20	42,00	10	2	94,00	12.667,50	935.663,55	
71	7260004002	DE GIORGI ANTONIA	20	20	42,00	10	2	94,00	12.986,25	948.649,80	
72	7270019297	RESCIO DONATO	20	20	42,00	10	2	94,00	13.485,00	962.134,80	
73	7270057636	TRANE ALESSANDRO	20	20	42,00	10	2	94,00	14.492,75	976.627,55	
74	7270010882	ROMANO ROSSANA	20	20	42,00	10	2	94,00	15.000,00	991.627,55	
75	7270044923	DE LORENZO ANTONIO	20	20	42,00	10	2	94,00	15.024,50	1.006.652,05	
76	7270046407	ORLANDO GIOVANNA	20	20	42,00	10	2	94,00	16.154,25	1.022.806,30	
77	7270017200	DE LUCA ANNA	20	20	42,00	10	2	94,00	16.171,50	1.038.977,80	
78	7260009399	DE GIUSEPPE SALVATORE	20	20	42,00	10	2	94,00	16.421,70	1.055.399,50	
79	7270053049	MASSA FABIO MAURO	20	20	42,00	10	2	94,00	16.965,00	1.072.364,50	
80	7260007781	SANTASILIA FRANCESCO	20	20	42,00	10	2	94,00	17.100,00	1.089.464,50	
81	7270051167	GIGANTE VINCENZO	20	20	42,00	10	2	94,00	17.119,80	1.106.584,30	
82	7270005262	TRANI PAOLO	20	20	42,00	10	2	94,00	17.181,50	1.123.765,80	
83	7270005023	LANZILOTTO ELVIA	20	20	42,00	10	2	94,00	18.342,15	1.142.107,95	
84	7270027175	ORSINI FRANCESCA	20	20	42,00	10	2	94,00	18.600,00	1.160.707,95	
85	7270008589	CARLA NORMA MARIA	20	20	42,00	10	2	94,00	18.628,90	1.179.336,85	

86	7270036598	GRECO CARMELINA	20	20	42,00	10	2	94,00	19.021,50	1.198.358,35	
87	7270052009	MELCARNE FRANCESCA	20	20	42,00	10	2	94,00	19.262,50	1.217.620,85	
88	7270041671	ABDEL SAYED MICHAEL	20	20	42,00	10	2	94,00	19.616,70	1.237.237,55	
89	7270074474	MARIGLIANO FRANCESCO	20	20	42,00	10	2	94,00	20.483,70	1.257.721,25	
90	7270010981	SOCIETA AGRICOLA IL POZZO DEI PITTUINI SAS DI PAGLIALUNGA VITO & C.	20	20	42,00	10	2	94,00	21.000,00	1.278.721,25	
91	7270029874	NATALE FRANCESCO	20	20	42,00	10	2	94,00	21.111,30	1.299.832,55	
92	7270084580	GRECO VITO	20	20	42,00	10	2	94,00	21.335,00	1.321.167,55	
93	7270059145	DE VITIS ANNA RITA	20	20	42,00	10	2	94,00	24.366,50	1.345.534,05	**RINUNCIA**
94	7270071066	MIGGIANO ALESSANDRO	20	20	42,00	10	2	94,00	21.828,80	1.367.362,85	
95	7270073088	PAIANO VITO ANTONIO	20	20	42,00	10	2	94,00	21.847,50	1.389.210,35	
96	7270018018	MERICO SONIA	20	20	42,00	10	2	94,00	22.080,00	1.411.290,35	
97	7270045284	ARSENI MICHELE	20	20	42,00	10	2	94,00	22.915,50	1.434.205,85	
98	7270040640	NUTRICATO MICHELE	20	20	42,00	10	2	94,00	23.018,20	1.457.224,05	
99	7270076818	LEANZA SALVATORE	20	20	42,00	10	2	94,00	23.596,80	1.480.820,85	
100	7260005942	SPEDICATO MASSIMO	20	20	42,00	10	2	94,00	23.620,75	1.504.441,60	
101	7270019933	BOLOGNESE CRISTINA ANNA	20	20	42,00	10	2	94,00	23.985,25	1.528.426,85	
102	7270053320	DE NOLA JOLANDA	20	20	42,00	10	2	94,00	24.192,50	1.552.619,35	
103	7270055770	ANCORA GIOVANNI	20	20	42,00	10	2	94,00	24.458,50	1.577.077,85	
104	7270011450	FERRARA FRANCESCA ROMANA	20	20	42,00	10	2	94,00	24.678,60	1.601.756,45	
105	7270000560	BENEGIAMO DANIELE	20	20	42,00	10	2	94,00	24.824,20	1.626.580,65	
106	7270016111	CARLUCCIO LUIGI	20	20	42,00	10	2	94,00	25.659,75	1.652.240,40	
107	7270059608	BELLO ANDREA	20	20	42,00	10	2	94,00	25.887,75	1.678.128,15	
108	7270002681	PARMA MARIO	20	20	42,00	10	2	94,00	26.527,95	1.704.656,10	
109	7270093953	CHIRIENTI LAURA	20	20	42,00	10	2	94,00	27.039,60	1.731.695,70	
110	7270017143	MIGLIETTA COSIMO	20	20	42,00	10	2	94,00	27.225,00	1.758.920,70	
111	7270090744	RUBICHI FRANCESCO	20	20	42,00	10	2	94,00	27.558,15	1.786.478,85	
112	7270085520	BONA LUCIA	20	20	42,00	10	2	94,00	27.607,40	1.814.086,25	
113	7270084119	MURCIANO RINO	20	20	42,00	10	2	94,00	27.677,75	1.841.764,00	
114	7270058576	ZECCA ALESSANDRO	20	20	42,00	10	2	94,00	27.741,85	1.869.505,85	
115	7270003564	SOCIETA AGRICOLA TALENTO BIO SOCIETA A RESPONSABILITA LIMITATA SEMPLIFICATA	20	20	42,00	10	2	94,00	28.716,95	1.898.222,80	
116	7270067882	RUBICHI SIMONE	20	20	42,00	10	2	94,00	28.930,50	1.927.153,30	
117	7270060994	PAPADIA PATRIZIO PASQUALE	20	20	42,00	10	2	94,00	29.140,00	1.956.293,30	
118	7270093722	BELMONTE IOLANDA	20	20	42,00	10	2	94,00	29.346,50	1.985.639,80	
119	7270033868	RUBICHI LEANDRO	20	20	42,00	10	2	94,00	29.472,75	2.015.112,55	
120	7270026086	D AMICO MARISA	20	20	42,00	10	2	94,00	30.150,00	2.045.262,55	
121	7270025583	LEGGIO ANNA PAOLA	20	20	42,00	10	2	94,00	30.405,10	2.075.667,65	
122	7270063808	MANGIA MARIA CELESTE	20	20	42,00	10	2	94,00	31.055,80	2.106.723,45	
123	7270065464	BLEVE FRANCESCO	20	20	42,00	10	2	94,00	31.258,75	2.137.982,20	
124	7270075265	GRECO ROSALBA	20	20	42,00	10	2	94,00	32.004,00	2.169.986,20	
125	7270022838	GIAQUINTO LUIGI	20	20	42,00	10	2	94,00	32.933,25	2.202.919,45	
126	7270020154	MORELLO ROCCO	20	20	42,00	10	2	94,00	33.012,00	2.235.931,45	**DECEDUTO**
127	7270001741	CAGGESE MARCO MARTINO	20	20	42,00	10	2	94,00	33.216,60	2.269.148,05	
128	7270032019	PETRACCA CLEMENTE	20	20	42,00	10	2	94,00	33.735,00	2.302.883,05	
129	7260003954	RIZZO ANNA LUCIA	20	20	42,00	10	2	94,00	34.232,25	2.337.115,30	
130	7260004036	CHIRONI GABRIELE	20	20	42,00	10	2	94,00	34.256,20	2.371.371,50	
131	7270087898	CONGEDI SIRIANA	20	20	42,00	10	2	94,00	34.270,25	2.405.641,75	
132	7270025468	PICONESE MARINA	20	20	42,00	10	2	94,00	34.956,75	2.440.598,50	
133	7270075521	FABBIANO - MELCARNE SANTINA	20	20	42,00	10	2	94,00	35.417,55	2.476.016,05	
134	7270065332	ROSATO RITA	20	20	42,00	10	2	94,00	37.414,50	2.513.430,55	
135	7270035996	MELI ANNA MARIA	20	20	42,00	10	2	94,00	37.427,70	2.550.858,25	
136	7270072833	PASANISI DE DONNO GAVIOLI VITTORIO	20	20	42,00	10	2	94,00	37.500,00	2.588.358,25	

137	7260002915	DEGAETANI CARLO	20	20	42,00	10	2	94,00	37.501,10	2.625.859,35	
138	7270089522	VILLANI LARA	20	20	42,00	10	2	94,00	37.617,45	2.663.476,80	
139	7270020758	ZINGARELLO VALENTINO	20	20	42,00	10	2	94,00	37.635,00	2.701.111,80	
140	7270089472	SOCIETA AGRICOLA MERICO MARIA ROSA DI CONSIGLIA, MARTA E VITO LISI	20	20	42,00	10	2	94,00	37.637,00	2.738.748,80	
141	7270074268	CAPPELLO ANTONIO	20	20	42,00	10	2	94,00	37.653,75	2.776.402,55	
142	7270034841	INDINO FEDERICO	20	20	42,00	10	2	94,00	37.757,25	2.814.159,80	
143	7270025450	NATALI GIUSEPPE	20	20	42,00	10	2	94,00	38.481,75	2.852.641,55	
144	7270041754	NUZZO CARLA	20	20	42,00	10	2	94,00	38.580,75	2.891.222,30	
145	7270076875	SERGIO FRANCESCA	20	20	42,00	10	2	94,00	38.736,05	2.929.958,35	
146	7270063451	CARONE ROBERTO	20	20	42,00	10	2	94,00	39.070,75	2.969.029,10	
147	7270073179	ROMANO VINCENZO	20	20	42,00	10	2	94,00	39.323,85	3.008.352,95	
148	7270070308	COPPOLA ANNA IMMACOLATA	20	20	42,00	10	2	94,00	39.642,50	3.047.995,45	
149	7270082139	BUTTAZZO FABRIZIO	20	20	42,00	10	2	94,00	40.710,55	3.088.706,00	
150	7270028751	MARANGOLO AMEDEO	20	20	42,00	10	2	94,00	42.083,00	3.130.789,00	
151	7270059426	RUGGIERO ORAZIO	20	20	42,00	10	2	94,00	42.454,75	3.173.243,75	
152	7270074482	INGUSCIO BIANCA	20	20	42,00	10	2	94,00	43.311,60	3.216.555,35	
153	7270056208	MUSCELLA CLAUDIO	20	20	42,00	10	2	94,00	43.326,00	3.259.881,35	
154	7270046969	MASCIALI ORONZO	20	20	42,00	10	2	94,00	44.168,75	3.304.050,10	
155	7270002897	VERDESCA PAOLO	20	20	42,00	10	2	94,00	44.476,00	3.348.526,10	
156	7270018414	MERICO ANDREA	20	20	42,00	10	2	94,00	44.612,50	3.393.138,60	
157	7270037695	SOCIETA AGRICOLA SEMPLICE LANTONIA DI MUSCATELLO CINZIA & C. S.S.	20	20	42,00	10	2	94,00	44.658,45	3.437.797,05	
158	7270033751	PAIANO LUCIO	20	20	42,00	10	2	94,00	44.696,05	3.482.493,10	
159	7270082238	F.LLI RUGGERI SOCIETA AGRICOLA S.S.	20	20	42,00	10	2	94,00	45.088,80	3.527.581,90	
160	7270033116	VETERE MARIA ELISABETTA	20	20	42,00	10	2	94,00	45.518,25	3.573.100,15	
161	7270069748	GUGLIELMO ANTONIO SALVATORE	20	20	42,00	10	2	94,00	46.228,05	3.619.328,20	
162	7270077428	LALA ANTONIO	20	20	42,00	10	2	94,00	46.831,35	3.666.159,55	
163	7260005496	LANZILAO ROCCO LUIGI	20	20	42,00	10	2	94,00	47.481,45	3.713.641,00	
164	7270004034	CORRADO MICHELA	20	20	42,00	10	2	94,00	47.865,60	3.761.506,60	
165	7270082170	CURSANO MARCELLO	20	20	42,00	10	2	94,00	48.566,60	3.810.073,20	
166	7270061448	PELLE COSIMA DAMIANA	20	20	42,00	10	2	94,00	48.825,00	3.858.898,20	
167	7270008712	GATTO GIUSEPPE	20	20	42,00	10	2	94,00	50.070,00	3.908.968,20	
168	7270010379	LUZIO ASSUNTA	20	20	42,00	10	2	94,00	50.727,25	3.959.695,45	
169	7270085660	OLEIFICIO COOPERATIVO SANTA CRISTINA - SOCIETA COOPERATIVA	20	20	42,00	10	2	94,00	51.821,95	4.011.517,40	
170	7270059590	COLAZZO FRANCESCA	20	20	42,00	10	2	94,00	51.899,30	4.063.416,70	
171	7270039147	PIZZILEO ANTONIO	20	20	42,00	10	2	94,00	51.994,05	4.115.410,75	
172	7270087195	LANCIANO ENRICO	20	20	42,00	10	2	94,00	54.350,05	4.169.760,80	
173	7270028488	MACCAGNANO GIACOMO	20	20	42,00	10	2	94,00	54.878,70	4.224.639,50	
174	7270029510	DE PASCALIS STEFANO	20	20	42,00	10	2	94,00	57.028,05	4.281.667,55	
175	7270009959	CONGEDI EMANUELA	20	20	42,00	10	2	94,00	57.152,10	4.338.819,65	
176	7270086601	CARROZZO ALBERTO	20	20	42,00	10	2	94,00	59.193,75	4.398.013,40	
177	7270073658	AGRICOLA BORGAGNE NATURA SOC. SEMPLICE AGRICOLA	20	20	42,00	10	2	94,00	61.438,20	4.459.451,60	
178	7270065720	VERGARI PIERANGELO	20	20	42,00	10	2	94,00	62.463,05	4.521.914,65	
179	7270067510	LICCHELLI MARIO	20	20	42,00	10	2	94,00	62.853,35	4.584.768,00	
180	7270078301	SOCIETA AGRICOLA CARVIN S.S.	20	20	42,00	10	2	94,00	63.321,75	4.648.089,75	
181	7260008839	DE LUME SALVATORE NICOLINO	20	20	42,00	10	2	94,00	65.852,25	4.713.942,00	
182	7260006569	RESCIO ANDREA	20	20	42,00	10	2	94,00	69.500,25	4.783.442,25	
183	7270038420	PASCALI ANNA LUCIA	20	20	42,00	10	2	94,00	75.339,60	4.858.781,85	
184	7270026904	DE SANTIS FRANCESCO	20	20	42,00	10	2	94,00	75.514,45	4.934.296,30	
185	7270093342	PALANO GIACOMO JOANNES	20	20	42,00	10	2	94,00	79.239,30	5.013.535,60	
186	7260009415	GRECO SALVATORE	20	20	42,00	10	2	94,00	84.025,50	5.097.561,10	

187	7270076768	DE MATTEIS PAOLA	20	20	42,00	10	2	94,00	86.622,75	5.184.183,85	
188	7270076701	MUSIO MAURIZIO	20	20	42,00	10	2	94,00	126.322,50	5.310.506,35	
189	7270076800	MELE ANTONIO	20	20	41,71	10	2	93,71	20.733,65	5.331.240,00	
190	7270075075	SIMONETTI BRUNO	20	20	43,55	10	0	93,55	26.489,50	5.357.729,50	
191	7270009769	PANICO PAOLA MARIA	20	17	45,36	10	2	93,51	78.506,00	5.436.235,50	
192	7270036796	PRIMICERI ANTONIO	20	20	44,93	10	0	93,46	47.219,10	5.483.454,60	
193	7270046399	CICCARESE VITA LUCIANA	20	20	41,39	10	2	93,39	42.477,65	5.525.932,25	
194	7270020675	VINCENTI MARIA ROSARIA	20	20	43,39	10	0	93,39	50.815,90	5.576.748,15	
195	7270076057	ELIA VINCENZO	20	20	40,43	10	2	92,43	46.059,90	5.622.808,05	
196	7270069375	PISANO ORONZO ANTONIO	20	20	42,46	10	0	92,35	21.825,00	5.644.633,05	
197	7270016558	CAMPEGGIO DIEGO	20	17	43,28	10	2	92,28	9.021,50	5.653.654,55	
198	7270037232	MEG SOCIETA AGRICOLA A RESPONSABILITA LIMITATA	20	20	40,06	10	2	92,06	19.142,10	5.672.796,65	
199	7270012201	PIRELLI MANUELA	20	20	42,00	10	0	92,00	4.800,00	5.677.596,65	
200	7270021723	ROSSETTI MARIO	20	20	42,00	10	0	92,00	4.875,00	5.682.471,65	
201	7270078087	PODERE CARAFA DI DONADEI NANCY & C. SNC SOCIETA AGRICOLA	20	20	42,00	10	0	92,00	6.351,00	5.688.822,65	
202	7270014942	TONDO GIUSEPPE	20	20	42,00	10	0	92,00	6.428,40	5.695.251,05	
203	7270043586	CASSIANO COSIMO	20	20	42,00	10	0	92,00	7.050,00	5.702.301,05	
204	7270061604	ANTONUCCI ANDREA	20	20	42,00	10	0	92,00	8.239,80	5.710.540,85	
205	7270048379	SOCIETA AGRICOLA VENTO DEL SUD DI DE BENEDETTO PIERLUIGI & C. S.S.	20	20	42,00	10	0	92,00	9.816,30	5.720.357,15	
206	7270033272	LETIZIA ANNA MARIA	20	20	42,00	10	0	92,00	10.345,50	5.730.702,65	
207	7270042117	NATALE SIMONE	20	20	42,00	10	0	92,00	11.079,00	5.741.781,65	
208	7270052595	MORELLO MARIA ASSUNTA	20	20	42,00	10	0	92,00	11.497,50	5.753.279,15	
209	7270006757	CARACUTA CORRADO	20	20	42,00	10	0	92,00	11.595,00	5.764.874,15	
210	7270075034	NUZZO STEFANO	20	20	42,00	10	0	92,00	12.712,50	5.777.586,65	
211	7270079390	LUNA MASSIMO TOMMASO	20	20	42,00	10	0	92,00	13.869,90	5.791.456,55	
212	7270089456	SOCIETA COOPERATIVA AGRICOLA SAN GIORGIO	20	20	42,00	10	0	92,00	14.857,70	5.806.314,25	
213	7270063311	MANCO VALERIO	20	20	42,00	10	0	92,00	14.875,00	5.821.189,25	
214	7270081982	SOCIETA AGRICOLA MASSERIA DELLA CORTES.R.L.	20	20	42,00	10	0	92,00	15.975,00	5.837.164,25	
215	7270045078	STEFANO LORIS LUIGI	20	20	42,00	10	0	92,00	16.350,00	5.853.514,25	
216	7270087419	MIGGIANO MARIA TERESA	20	20	42,00	10	0	92,00	17.069,25	5.870.583,50	
217	7270014504	R E R SNC DI RUGGE CRISTINA E ROSATO ANTONIO SOCIETA AGRICOLA	20	20	42,00	10	0	92,00	18.900,00	5.889.483,50	
218	7270053445	MANGIA MATTEO	20	20	42,00	10	0	92,00	19.104,80	5.908.588,30	
219	7270048700	BRUNETTA LUCETTA	20	20	42,00	10	0	92,00	20.571,15	5.929.159,45	**RINUNCIA**
220	7270093516	CONTE CECILIA	20	20	42,00	10	0	92,00	22.682,70	5.951.842,15	
221	7270023661	SARACINO DONATO PANTALEO	20	20	42,00	10	0	92,00	22.739,40	5.974.581,55	
222	7270004422	STOMACI SERGIO BRUNO	20	20	42,00	10	0	92,00	23.645,25	5.998.226,80	
223	7270012623	MAURAMATI MAURO	20	20	42,00	10	0	92,00	26.294,25	6.024.521,05	
224	7270060440	STENDARDO GIOVANNI	20	20	42,00	10	0	92,00	28.257,75	6.052.778,80	
225	7270055739	TRANE ANTONIO MASSIMO	20	20	42,00	10	0	92,00	34.310,75	6.087.089,55	
226	7270006542	SOCIETA AGRICOLA LA LAZZARA SOCIETA SEMPLICE	20	20	42,00	10	0	92,00	35.511,00	6.122.600,55	
227	7270017499	PRIMICERI ROCCO	20	20	42,00	10	0	92,00	37.817,00	6.160.417,55	
228	7270027860	CONGIU ANGELA	20	20	42,00	10	0	92,00	38.470,75	6.198.888,30	
229	7270063931	BRANCA LUCA	20	20	42,00	10	0	92,00	38.950,65	6.237.838,95	
230	7270047595	POLITI LUCIO TOMMASO	20	20	42,00	10	0	92,00	39.062,55	6.276.901,50	
231	7270047504	ROMANO ANTONIO	20	20	42,00	10	0	92,00	39.375,25	6.316.276,75	
232	7270050763	PALUMBO MAGDA	20	20	42,00	10	0	92,00	44.412,75	6.360.689,50	
233	7270049385	BELLO GIUSEPPE	20	20	42,00	10	0	92,00	45.897,30	6.406.586,80	

234	7270022598	D AMBROSIO ANGELA	20	20	42,00	10	0	92,00	52.114,25	6.458.701,05	
235	7270052744	VACCARI SALVATORE	20	20	42,00	10	0	92,00	53.218,85	6.511.919,90	
236	7270024008	BONOMI COSIMO	20	20	42,00	10	0	92,00	54.331,00	6.566.250,90	
237	7270004190	CAREDDA LORELLA	20	20	42,00	10	0	92,00	57.569,90	6.623.820,80	
238	7270025385	TOMMASI LUIGI	20	20	42,00	10	0	92,00	57.716,75	6.681.537,55	
239	7270021970	MAGGIO GIOVANNI	20	20	42,00	10	0	92,00	60.000,60	6.741.538,15	
240	7270052439	PAPALEO ROSANNA	20	12	48,00	10	2	92,00	114.387,60	6.855.925,75	
241	7270073369	ADAMO COSIMO	20	15	46,87	10	0	91,87	62.687,75	6.918.613,50	
242	7270063956	DE NUZZO ANTONIO	20	17	42,44	10	2	91,44	82.812,00	7.001.425,50	
243	7270078665	LIA ALBERTO FRANCESCO	15	20	44,23	10	2	91,23	12.150,00	7.013.575,50	
244	7270030062	DE DONATIS FEDERICO DEODATO	20	12	47,94	10	2	91,22	139.516,50	7.153.092,00	
245	7270004570	MUSCELLA GIUSEPPE	20	17	42,00	10	2	91,00	4.768,20	7.157.860,20	
246	7260004515	ANTONACI MARIA ASSUNTA	20	17	42,00	10	2	91,00	9.010,80	7.166.871,00	
247	7270026078	PRESICCE GIOVANNI	20	17	42,00	10	2	91,00	11.088,75	7.177.959,75	
248	7270030922	CALOGIURI LUIGI	20	17	42,00	10	2	91,00	11.544,00	7.189.503,75	
249	7270057594	TERRA DEL SALENTO S.R.L. SOCIETA AGRICOLA	20	17	42,00	10	2	91,00	11.919,75	7.201.423,50	
250	7270091312	NEGRO ANTONIO	20	17	42,00	10	2	91,00	19.187,75	7.220.611,25	
251	7270082626	PREITE CHIARA	20	17	42,00	10	2	91,00	22.120,50	7.242.731,75	
252	7270018638	MONTINARO COSIMO	20	17	42,00	10	2	91,00	22.769,05	7.265.500,80	
253	7270083947	COSTA ANDREA	20	17	42,00	10	2	91,00	25.034,25	7.290.535,05	
254	7270082113	DELL ANNA ANGELICA ORONZA	20	17	42,00	10	2	91,00	25.280,85	7.315.815,90	
255	7270070415	MEROLA ANDREA	20	17	42,00	10	2	91,00	28.036,50	7.343.852,40	
256	7270038735	FRUNI ANTONIA SIMONETTA	20	17	42,00	10	2	91,00	31.335,00	7.375.187,40	
257	7270044766	SOCIETA AGRICOLA DONNA OLERIA S.R.L.	20	17	42,00	10	2	91,00	31.367,10	7.406.554,50	
258	7270092658	NOCCO ANNA	20	17	42,00	10	2	91,00	31.520,50	7.438.075,00	
259	7270023075	SANTORO DAMIANO	20	17	42,00	10	2	91,00	35.298,95	7.473.373,95	
260	7270086163	ROLLO VIVIANA	20	17	42,00	10	2	91,00	35.622,25	7.508.996,20	
261	7270066603	BENEGIAMO LIVIO	20	17	42,00	10	2	91,00	36.680,25	7.545.676,45	
262	7270076081	DE GIORGI FRANCESCO	20	17	42,00	10	2	91,00	38.511,75	7.584.188,20	
263	7270030575	GIANNUZZI SANDRINA	20	17	42,00	10	2	91,00	38.557,45	7.622.745,65	
264	7270005478	DE MATTEIS VITO FRANCESCO	20	17	42,00	10	2	91,00	38.880,90	7.661.626,55	
265	7270004356	VANZANELLI ROBERTO	20	17	42,00	10	2	91,00	42.607,25	7.704.233,80	
266	7270078632	COLIZZI MARIO	20	17	42,00	10	2	91,00	42.648,00	7.746.881,80	
267	7270008670	D AMICO GIANFRANCO	20	17	42,00	10	2	91,00	44.016,80	7.790.898,60	
268	7270084069	SCHWERTTNER DOMINIK	20	17	42,00	10	2	91,00	48.069,00	7.838.967,60	
269	7270026292	ARACHI FABIO	20	17	42,00	10	2	91,00	48.421,90	7.887.389,50	
270	7270009785	VERO ADAMO	20	17	42,00	10	2	91,00	49.628,55	7.937.018,05	
271	7270048932	CAZZETTA GIUSEPPA	20	17	42,00	10	2	91,00	53.960,25	7.990.978,30	
272	7270087203	SABATO SERGIO PASQUALE	20	17	42,00	10	2	91,00	60.161,75	8.051.140,05	
273	7270049682	GALATI MARIA GIOVANNA	20	17	42,00	10	2	91,00	61.013,25	8.112.153,30	
274	7270025500	ZAPPATORE DANIELA	20	17	42,00	10	2	91,00	61.769,50	8.173.922,80	
275	7270019503	CARPARELLI ACHILLE	20	17	42,00	10	2	91,00	63.524,95	8.237.447,75	
276	7270084499	V.A.G SOCIETA AGRICOLA S.R.L.	20	17	42,00	10	2	91,00	63.942,80	8.301.390,55	
277	7270056786	BONO CHIARA	20	17	42,00	10	2	91,00	64.220,00	8.365.610,55	
278	7270086858	LA RUSSA FRANCESCO	20	17	42,00	10	2	91,00	66.422,45	8.432.033,00	
279	7270081123	BIANCO GIOVANNI	20	17	42,00	10	2	91,00	67.374,60	8.499.407,60	
280	7270011914	MERICO MATTEO	20	17	42,00	10	2	91,00	67.896,35	8.567.303,95	
281	7270032431	NATALI MICHELE	20	17	42,00	10	2	91,00	68.262,60	8.635.566,55	
282	7270080703	DE DONNO SALVATORE	20	17	42,00	10	2	91,00	69.923,95	8.705.490,50	
283	7270016897	DE MITRI MARIA LUISA	20	17	42,00	10	2	91,00	70.330,20	8.775.820,70	
284	7270045979	GIANFREDA MARIO	20	17	42,00	10	2	91,00	75.241,75	8.851.062,45	
285	7260004861	PALANO MAURO	20	17	42,00	10	2	91,00	76.838,25	8.927.900,70	
286	7270045854	SCRUTINIO MARIATERESA	20	17	42,00	10	2	91,00	81.056,70	9.008.957,40	

287	7270010775	CAZZETTA GIUSEPPE	20	17	42,00	10	2	91,00	82.826,35	9.091.783,75	
288	7270040434	MACI ASSUNTA	20	17	42,00	10	2	91,00	83.108,00	9.174.891,75	
289	7270024990	DE PASCALIS SIMONE	20	17	42,00	10	2	91,00	83.122,05	9.258.013,80	
290	7270076735	MONTE ANTONIO	20	17	42,00	10	2	91,00	84.384,45	9.342.398,25	
291	7270082220	SOCIETA AGRICOLA AVV.GIUSEPPE DE MATTEIS SNC	20	17	42,00	10	2	91,00	88.473,85	9.430.872,10	
292	7270077295	DE GIORGI FRANCESCA IMMACOLATA	20	17	42,00	10	2	91,00	88.882,50	9.519.754,60	
293	7270079184	CAZZETTA ROBERTO	20	17	42,00	10	2	91,00	88.885,30	9.608.639,90	
294	7270036382	PENZA GIUSEPPE	20	17	42,00	10	2	91,00	89.638,95	9.698.278,85	
295	7270008977	SFILIGOI MARIA ANTONIETTA	20	17	42,00	10	2	91,00	91.124,10	9.789.402,95	
296	7270018745	SOCIETA AGRICOLA CAFORE SRL	20	17	42,00	10	2	91,00	93.942,00	9.883.344,95	
297	7270039444	MASTRIA ANTONIO	20	17	42,00	10	2	91,00	94.314,75	9.977.659,70	
298	7270039691	BAVONE COSIMO	20	17	42,00	10	2	91,00	95.400,95	10.073.060,65	
299	7270052041	BOTTAZZO LORENZO	20	17	42,00	10	2	91,00	98.776,25	10.171.836,90	
300	7270015055	COSI ADDOLORATA PALMA	20	17	42,00	10	2	91,00	105.651,00	10.277.487,90	
301	7270057339	COCCIOLO COSIMO	20	17	42,00	10	2	91,00	109.650,00	10.387.137,90	
302	7270033231	STOMACI MEDICA MARIA ROSARIA	20	17	42,00	10	2	91,00	109.853,25	10.496.991,15	
303	7260010728	VIZZINO ANTONIO SALVATORE	20	17	42,00	10	2	91,00	112.520,10	10.609.511,25	
304	7270026375	SOCIETA AGRICOLA TENUTA ROCA NUOVA SRL	20	17	42,00	10	2	91,00	115.369,50	10.724.880,75	
305	7270069201	BRUNITTA SOCIETA SEMPLICE AGRICOLA	20	17	42,00	10	2	91,00	116.223,70	10.841.104,45	
306	7270068849	PAIANO ROSA VINCENZA	20	17	42,00	10	2	91,00	116.470,65	10.957.575,10	
307	7270065530	MAGGIULLI PIETRO LUIGI	20	17	42,00	10	2	91,00	118.830,85	11.076.405,95	
308	7270092435	AGRICOLA IL CONTADINO DI MERICO EMILIANO E RICCIARDI ELISABETTA S.N.C.	20	17	42,00	10	2	91,00	120.730,75	11.197.136,70	
309	7270052769	CONGEDI MIRKO	20	17	42,00	10	2	91,00	120.838,40	11.317.975,10	
310	7270069185	SARACINO ASSUNTA	20	17	42,00	10	2	91,00	121.250,00	11.439.225,10	
311	7270030435	CONTE SANTO	20	17	42,00	10	2	91,00	132.814,95	11.572.040,05	
312	7260003772	SERRA ALESSANDRA	20	17	42,00	10	2	91,00	139.512,90	11.711.552,95	
313	7270046092	VERARDI MARCELLO	20	17	42,00	10	2	91,00	156.220,75	11.867.773,70	
314	7270042992	TERRE DI GIUGGIANELLO SOCIETA COOPERATIVA AGRICOLA	20	17	42,00	10	2	91,00	160.418,30	12.028.192,00	
315	7270045466	VERDESCA SIMONE	20	17	42,00	10	2	91,00	162.044,50	12.190.236,50	
316	7270081503	PETITO GIUSEPPE	20	17	42,00	10	2	91,00	162.475,50	12.352.712,00	
317	7270080794	SARACINO EMILIO	20	17	42,00	10	2	91,00	165.410,55	12.518.122,55	
318	7270012136	ANTONAZZO VITO	20	17	42,00	10	2	91,00	166.091,75	12.684.214,30	
319	7270069136	CALABRESE GIOVANNI	20	17	42,00	10	2	91,00	166.226,10	12.850.440,40	
320	7270074698	VILLANI MIGLIETTA ACHILLE	20	17	42,00	10	2	91,00	171.720,00	13.022.160,40	
321	7270036531	FACHECHI MARIA RITA	20	17	42,00	10	2	91,00	176.794,20	13.198.954,60	
322	7270039022	VERDESCA GIANLUCA	20	17	42,00	10	2	91,00	216.289,75	13.415.244,35	
323	7270055523	PETITO GIOVANNI ANGELO	20	17	42,00	10	2	91,00	314.887,50	13.730.131,85	
324	7270091031	VIZZINO SALVATORE	15	20	43,82	10	2	90,82	18.922,80	13.749.054,65	
325	7270016301	SANSONETTI ANTONIO	20	17	41,69	10	2	90,69	107.061,00	13.856.115,65	
326	7270047843	PROTEZIONE MARIA ANNA	20	17	41,66	10	2	90,66	116.491,95	13.972.607,60	**DECEDUTA**
327	7270082683	ASTUTO ANTONIO	20	12	46,51	10	2	90,51	73.682,25	14.046.289,85	
328	7270033504	GIURANNA BIAGINO GIULIO	20	17	42,00	10	2	90,25	34.800,00	14.081.089,85	
329	7270043396	CALVARA ALFREDO	20	20	40,15	10	0	90,15	19.587,90	14.100.677,75	
330	7270025112	DE SANTIS LUIGI	20	17	41,10	10	2	90,10	115.951,60	14.216.629,35	
331	7270046480	FRANCO MINISGALLO S.R.L. SOC.UNIP. SOCIETA AGRICOLA	15	15	48,00	10	2	90,00	62.025,00	14.278.654,35	
332	7270075943	BARONE ROSARIA VITA	20	20	48,00	0	2	90,00	2.094,00	14.280.748,35	**DECEDUTA**
333	7270072452	QUINTANA CARMELO	20	20	48,00	0	2	90,00	2.805,00	14.283.553,35	
334	7270026995	IMPERIALE MARIA ROSARIA	20	20	48,00	0	2	90,00	2.850,00	14.286.403,35	**RINUNCIA**
335	7270054013	RIZZO DANIELE	20	20	48,00	0	2	90,00	2.850,00	14.289.253,35	

336	7270035046	CAGGIULA MAURO	20	20	48,00	0	2	90,00	3.000,00	14.292.253,35	
337	7270084317	ZOMPI GIOVANNA FIORINA	20	20	48,00	0	2	90,00	3.105,00	14.295.358,35	
338	7270085645	BARONE LORETANA	20	20	48,00	0	2	90,00	3.131,25	14.298.489,60	
339	7270014280	PEPE GIORGIO	20	20	48,00	0	2	90,00	3.150,00	14.301.639,60	
340	7270049633	GATTO PASQUALE	20	20	48,00	0	2	90,00	3.195,00	14.304.834,60	
341	7270027787	DE FILIPPO ANNA LUCIA	20	20	48,00	0	2	90,00	3.225,00	14.308.059,60	
342	7270051001	RIZZO VITO	20	20	48,00	0	2	90,00	3.225,00	14.311.284,60	
343	7270088722	SHEHAJ AUDELINA	20	20	48,00	0	2	90,00	3.469,50	14.314.754,10	
344	7270029494	ALESSANDRINI ANTONIA	20	20	48,00	0	2	90,00	3.501,75	14.318.255,85	
345	7270044394	SANTORSOLA QUINTINO	20	20	48,00	0	2	90,00	3.600,00	14.321.855,85	**DECEDUTO**
346	7270047017	CASTO GIUSEPPA	20	20	48,00	0	2	90,00	3.600,00	14.325.455,85	
347	7270051951	GAROFALO MARIA ANGELA	20	20	48,00	0	2	90,00	3.686,00	14.329.141,85	
348	7270069896	VENTURA FERNANDO	20	20	48,00	0	2	90,00	3.720,00	14.332.861,85	
349	7270014439	DE MARCO COSIMO	20	20	48,00	0	2	90,00	3.750,00	14.336.611,85	
350	7270084879	CAPUTO GIOVANNI	20	20	48,00	0	2	90,00	3.825,00	14.340.436,85	
351	7270090199	D APRILE CANDIDA	20	20	48,00	0	2	90,00	3.901,50	14.344.338,35	
352	7270030807	CATALDI QUINTINO	20	20	48,00	0	2	90,00	3.975,00	14.348.313,35	
353	7270030179	FUSO DANIELE	20	20	48,00	0	2	90,00	4.050,00	14.352.363,35	
354	7270044998	PISANELLO MARCELLA	20	20	48,00	0	2	90,00	4.050,00	14.356.413,35	
355	7270060499	SPAGNA SALVATORE	20	20	48,00	0	2	90,00	4.118,20	14.360.531,55	
356	7270051308	SCORRANO MASSIMILIANO	20	20	48,00	0	2	90,00	4.125,00	14.364.656,55	
357	7270010833	COPPOLA FRANCESCA	20	20	48,00	0	2	90,00	4.200,00	14.368.856,55	
358	7270029643	GIORGINO ANTONIO	20	20	48,00	0	2	90,00	4.203,25	14.373.059,80	
359	7270043412	VITALI LUIGI GRAZIANO	20	20	48,00	0	2	90,00	4.425,00	14.377.484,80	
360	7270085322	FACHECHI ANNAMARIA	20	20	48,00	0	2	90,00	4.440,00	14.381.924,80	
361	7270057883	GHIACCIO PIERO	20	20	48,00	0	2	90,00	4.478,25	14.386.403,05	
362	7270071033	LEVORATO GIANCARLO	20	20	48,00	0	2	90,00	4.500,00	14.390.903,05	
363	7270068104	ANCORA DOMENICO	20	20	48,00	0	2	90,00	4.632,30	14.395.535,35	
364	7270062115	LEO LIVIO ANTONIO	20	20	48,00	0	2	90,00	4.650,00	14.400.185,35	
365	7270066330	TUNDO RITA	20	20	48,00	0	2	90,00	4.650,00	14.404.835,35	
366	7270049534	PASTORE ANNA MARIA	20	20	48,00	0	2	90,00	4.837,50	14.409.672,85	
367	7270028884	MARRA DANIELA	20	20	48,00	0	2	90,00	5.001,60	14.414.674,45	
368	7270029239	MINERVA LUIGI	20	20	48,00	0	2	90,00	5.079,75	14.419.754,20	
369	7270084820	GIAFFREDA VITTORIO	20	20	48,00	0	2	90,00	5.100,00	14.424.854,20	
370	7270003424	D ARGENTO MATTEO	20	20	48,00	0	2	90,00	5.123,25	14.429.977,45	
371	7270051464	MANCO MARIA ROSARIA	20	20	48,00	0	2	90,00	5.130,00	14.435.107,45	
372	7270063741	ALIBRANDO MARIA LORENA	20	20	48,00	0	2	90,00	5.175,00	14.440.282,45	
373	7270046571	VENTURA MARIA GRAZIA	20	20	48,00	0	2	90,00	5.238,00	14.445.520,45	
374	7270046258	NEGRO GABRIELE ANGELO	20	20	48,00	0	2	90,00	5.280,00	14.450.800,45	
375	7270009538	ALBANESE LUCIA	20	20	48,00	0	2	90,00	5.306,00	14.456.106,45	
376	7270031763	BARONE WANDA DANIELA	20	20	48,00	0	2	90,00	5.354,00	14.461.460,45	
377	7270016582	D ANTICO COSIMO	20	20	48,00	0	2	90,00	5.381,25	14.466.841,70	
378	7270053742	MARSANO MARIA ROSARIA	20	20	48,00	0	2	90,00	5.537,25	14.472.378,95	
379	7270070860	PUCE ANGELO	20	20	48,00	0	2	90,00	5.670,00	14.478.048,95	
380	7270010759	TENUTA MA.GIA. DI TOSI GIANFRANCO & SOCI - SOCIETA AGRICOLA	20	20	48,00	0	2	90,00	5.679,75	14.483.728,70	
381	7270046100	GUIDO GIUSEPPE	20	20	48,00	0	2	90,00	5.685,00	14.489.413,70	
382	7270074615	EPIFANI LUCIA	20	20	48,00	0	2	90,00	5.975,00	14.495.388,70	
383	7270089399	STAMERRA GIOVANNI	20	20	48,00	0	2	90,00	6.027,00	14.501.415,70	
384	7270079762	PELAGALLI FABIO	20	20	48,00	0	2	90,00	6.103,20	14.507.518,90	
385	7270055093	CASCIARO MASSIMO	20	20	48,00	0	2	90,00	6.152,85	14.513.671,75	
386	7270031151	MANNI MARCO	20	20	48,00	0	2	90,00	6.326,85	14.519.998,60	
387	7270078848	QUARTA MARIA ROSARIA	20	20	48,00	0	2	90,00	6.367,00	14.526.365,60	
388	7270060564	TRAMACERE SALVATORE	20	20	48,00	0	2	90,00	6.437,75	14.532.803,35	

389	7270023539	CALZOLARO VINCENZO	20	20	48,00	0	2	90,00	6.485,25	14.539.288,60	
390	7270061554	LAGNA FRANCESCA LUCIA	20	20	48,00	0	2	90,00	6.541,50	14.545.830,10	
391	7270005270	VINCENTI LUCIA	20	20	48,00	0	2	90,00	6.596,00	14.552.426,10	
392	7270051233	NEGRO MARCO	20	20	48,00	0	2	90,00	6.783,75	14.559.209,85	
393	7270063501	CRI.LU.SA SRL	20	20	48,00	0	2	90,00	6.819,75	14.566.029,60	
394	7270078954	STAMERRA VINCENZO	20	20	48,00	0	2	90,00	6.826,85	14.572.856,45	
395	7270020915	SERAFINI SANDRA	20	20	48,00	0	2	90,00	6.888,40	14.579.744,85	
396	7270015386	DE SANTIS CORRADA	20	20	48,00	0	2	90,00	7.200,00	14.586.944,85	
397	7270065357	PUGLIESE ROSANNA	20	20	48,00	0	2	90,00	7.227,15	14.594.172,00	**DECEDUTA**
398	7270003085	FERRARI VITA	20	20	48,00	0	2	90,00	7.332,00	14.601.504,00	**DECEDUTA**
399	7270063287	PALMIERI COSIMA	20	20	48,00	0	2	90,00	7.414,50	14.608.918,50	
400	7270003127	BOCCA EDOARDO MARIA	20	20	48,00	0	2	90,00	7.425,00	14.616.343,50	
401	7270036663	BIDETTI SALVATORE	20	20	48,00	0	2	90,00	7.425,00	14.623.768,50	
402	7270017051	DE SIMONE MONICA	20	20	48,00	0	2	90,00	7.443,30	14.631.211,80	
403	7270015154	MARTI FRANCESCO	20	20	48,00	0	2	90,00	7.500,00	14.638.711,80	
404	7270041556	LEO LUCA	20	20	48,00	0	2	90,00	7.512,90	14.646.224,70	
405	7270079085	DE VITIS REBECCA	20	20	48,00	0	2	90,00	7.650,00	14.653.874,70	
406	7270051118	SCARPA MAURO	20	20	48,00	0	2	90,00	7.725,00	14.661.599,70	
407	7270008084	PIRAMIDE BARBARA	20	20	48,00	0	2	90,00	7.788,00	14.669.387,70	
408	7270050995	SERIO ANTONIO	20	20	48,00	0	2	90,00	8.028,00	14.677.415,70	
409	7270068237	SPAGNA VIRGILIO	20	20	48,00	0	2	90,00	8.250,00	14.685.665,70	
410	7270049575	VERARDI ADDOLORATA COSIMA	20	20	48,00	0	2	90,00	8.444,20	14.694.109,90	
411	7270089928	FASANO ANTONIO	20	20	48,00	0	2	90,00	8.592,60	14.702.702,50	
412	7270047173	ABBATE GIOVANNA	20	20	48,00	0	2	90,00	8.765,24	14.711.467,74	**RINUNCIA**
413	7270032969	SERGIO AGATA MARILENA	20	20	48,00	0	2	90,00	9.051,75	14.720.519,49	
414	7270065688	MOSCA GIOVANNI	20	20	48,00	0	2	90,00	9.245,55	14.729.765,04	
415	7270062867	SCORRANO COSIMO	20	20	48,00	0	2	90,00	9.440,25	14.739.205,29	
416	7270056083	TRISOLINO GIUSEPPE GIORGIO	20	20	48,00	0	2	90,00	9.619,00	14.748.824,29	
417	7270035665	ANCORA GRAZIANO	20	20	48,00	0	2	90,00	10.275,00	14.759.099,29	
418	7270024107	FOTI SIMONA	20	20	48,00	0	2	90,00	10.465,50	14.769.564,79	
419	7270004661	SOLIDA ALDO	20	20	48,00	0	2	90,00	10.483,50	14.780.048,29	
420	7270009546	CHIAVACCI CESARE GIULIO	20	20	48,00	0	2	90,00	10.581,00	14.790.629,29	
421	7270093227	GIORGINO PASQUALE	20	20	48,00	0	2	90,00	10.748,08	14.801.377,37	
422	7270012706	FERRANTE MARIA DOMENICA	20	20	48,00	0	2	90,00	10.858,10	14.812.235,47	
423	7270051282	GIAFFREDA ROBERTO	20	20	48,00	0	2	90,00	10.910,25	14.823.145,72	
424	7270025914	SCARPA NADIA	20	20	48,00	0	2	90,00	11.096,85	14.834.242,57	
425	7270058758	DEI SOMMI SOCIETA A RESPONSABILITA LIMITATA SEMPLIFICATA	20	20	48,00	0	2	90,00	11.182,95	14.845.425,52	
426	7270078640	PORTACCIO GIANFRANCO ROCCO	20	20	48,00	0	2	90,00	11.400,00	14.856.825,52	
427	7270061026	GIAFFREDA SALVATORE	20	20	48,00	0	2	90,00	11.519,70	14.868.345,22	
428	7270068088	DELOMA S.R.L.	20	20	48,00	0	2	90,00	11.580,00	14.879.925,22	
429	7270051217	DE SANTIS ANDREA	20	20	48,00	0	2	90,00	11.650,00	14.891.575,22	
430	7270039873	BECCARRISI ADRIANO	20	20	48,00	0	2	90,00	12.040,00	14.903.615,22	
431	7270015030	LEO FEDERICO	20	20	48,00	0	2	90,00	12.041,92	14.915.657,14	
432	7270088029	CATALDI AUGUSTA	20	20	48,00	0	2	90,00	12.056,00	14.927.713,14	
433	7270015170	SCARPA FABIO	20	20	48,00	0	2	90,00	12.067,00	14.939.780,14	
434	7270028322	PISANELLO MARIA CARMELA	20	20	48,00	0	2	90,00	12.355,00	14.952.135,14	
435	7270084952	RESTO AL SUD AGRICOLTURA & SERVIZI SOCIETA COOPERATIVA AGRICOLA	20	20	48,00	0	2	90,00	12.629,00	14.964.764,14	
436	7270069508	PASTORE CASIMINA	20	20	48,00	0	2	90,00	12.792,00	14.977.556,14	
437	7270050896	GIUSTIZIERI GENNARO	20	20	48,00	0	2	90,00	13.248,75	14.990.804,89	
438	7270080422	NAVONE SERGIO	20	20	48,00	0	2	90,00	13.464,00	15.004.268,89	
439	7270023349	PARLATI MARCO	20	20	48,00	0	2	90,00	13.610,40	15.017.879,29	
440	7270056232	PELLEGRINO GUIDO	20	20	48,00	0	2	90,00	13.748,25	15.031.627,54	

441	7270027621	PINZI SALVATORE	20	20	48,00	0	2	90,00	13.759,00	15.045.386,54	
442	7270093318	BIANCO MASSIMO	20	20	48,00	0	2	90,00	13.916,00	15.059.302,54	
443	7270092872	ALESSANDRELLI ALESSANDRA	20	20	48,00	0	2	90,00	13.989,75	15.073.292,29	
444	7270078145	LONGO SALVATORE	20	20	48,00	0	2	90,00	14.579,50	15.087.871,79	
445	7270034726	MEGA ANGELA MARISA	20	20	48,00	0	2	90,00	14.795,35	15.102.667,14	
446	7270039592	PETRUZZI ANNA	20	20	48,00	0	2	90,00	15.844,50	15.118.511,64	
447	7270041663	LEO LORENZO	20	20	48,00	0	2	90,00	15.900,00	15.134.411,64	
448	7270015790	TOMA EMILIO	20	20	48,00	0	2	90,00	16.175,00	15.150.586,64	
449	7270054070	AQUILA ELISA	20	20	48,00	0	2	90,00	17.067,25	15.167.653,89	
450	7270035343	FUMAGALLI BELLANTE GIUSEPPE	20	20	48,00	0	2	90,00	18.099,00	15.185.752,89	
451	7270018117	PAGLIARA ANTONIO	20	20	48,00	0	2	90,00	18.106,50	15.203.859,39	
452	7270027571	GABELLONE ANTONIO MARIA	20	20	48,00	0	2	90,00	18.650,00	15.222.509,39	
453	7270028793	MARCUCCIO SILVANA	20	20	48,00	0	2	90,00	19.479,60	15.241.988,99	
454	7270019537	AGRIMAT SALENTO SAS	20	20	48,00	0	2	90,00	19.667,25	15.261.656,24	
455	7270066082	D ELIA LAVINIA	20	20	48,00	0	2	90,00	20.241,00	15.281.897,24	
456	7270070662	CAZZATO DONATO	20	20	48,00	0	2	90,00	20.475,00	15.302.372,24	
457	7270085165	ROMANO ALESSANDRO	20	20	48,00	0	2	90,00	21.116,10	15.323.488,34	
458	7270027654	PAGLIARA ANNA	20	20	48,00	0	2	90,00	21.616,60	15.345.104,94	
459	7270040996	D AQUINO DAVIDE	20	20	48,00	0	2	90,00	21.968,25	15.367.073,19	
460	7270004604	LUCERI MATILDE	20	20	48,00	0	2	90,00	22.875,00	15.389.948,19	
461	7270011963	FAI DARIO	20	20	48,00	0	2	90,00	23.515,65	15.413.463,84	
462	7270081602	MELE ANTONIO SALVATORE	20	20	48,00	0	2	90,00	24.039,50	15.437.503,34	
463	7270059020	MARCUCCIO SOCIETA AGRICOLA SRLS	20	20	48,00	0	2	90,00	24.696,60	15.462.199,94	
464	7270022747	QUARTA ELISA	20	20	48,00	0	2	90,00	26.250,00	15.488.449,94	
465	7270081115	MELE CINZIA ANTONELLA	20	20	48,00	0	2	90,00	29.550,00	15.517.999,94	
466	7270042745	CASTO REBECCA	20	20	48,00	0	2	90,00	29.985,00	15.547.984,94	
467	7270038313	FILOGRANA MARIA ALESSANDRA	20	20	48,00	0	2	90,00	31.466,40	15.579.451,34	
468	7270028355	BERNARDI ANTONIO	20	20	48,00	0	2	90,00	32.160,00	15.611.611,34	
469	7270065787	BRUNO GIUSEPPA RITA	20	20	48,00	0	2	90,00	37.334,55	15.648.945,89	
470	7270007052	STICCHI TERESA	20	20	48,00	0	2	90,00	39.646,50	15.688.592,39	
471	7270017713	MELE FRANCO	20	20	48,00	0	2	90,00	41.250,00	15.729.842,39	
472	7270027316	SARACINO MARIARITA	20	20	48,00	0	2	90,00	43.198,55	15.773.040,94	
473	7270020634	LOVAGNINI GIUSEPPE	20	20	48,00	0	2	90,00	43.218,25	15.816.259,19	
474	7270068542	LUPO FERNANDO ANTONIO	20	20	48,00	0	2	90,00	46.514,00	15.862.773,19	
475	7270088151	ROMANO LUCIA	20	20	48,00	0	2	90,00	60.050,00	15.922.823,19	
476	7270076610	BARONE TOMMASO	20	20	47,98	0	2	89,98	20.519,30	15.943.342,49	
477	7270077899	DELL ABATE COSIMO GREGORIO	20	20	47,92	0	2	89,92	5.625,00	15.948.967,49	
478	7270088920	PUCE ANTONIO	15	15	47,74	10	2	89,74	18.879,50	15.967.846,99	
479	7270060101	DE FILIPPIS SABRINA	20	20	47,46	0	2	89,46	7.725,00	15.975.571,99	
480	7270002319	MARSANO GRAZIANO	20	20	47,18	0	2	89,18	15.531,00	15.991.102,99	
481	7270028371	LUPO MARIA ROSARIA	20	15	42,15	10	2	89,15	184.084,50	16.175.187,49	
482	7270071702	VENUTI GABRIELE SIMONE	20	20	47,14	0	2	89,14	8.826,00	16.184.013,49	
483	7270088615	NEGRO MARIO	20	17	42,04	10	0	89,04	76.488,75	16.260.502,24	
484	7270022259	LEGITTIMO DONATA	20	17	42,04	10	0	89,04	78.179,75	16.338.681,99	
485	7270071710	VENUTI RAFFAELE TOMMASO	20	20	47,04	0	2	89,04	5.895,00	16.344.576,99	
486	7270033249	CAUSO GRAZIANO	20	20	47,02	0	2	89,02	7.536,75	16.352.113,74	
487	7270064285	PARITI LUISELLA	15	20	42,00	10	2	89,00	1.875,00	16.353.988,74	
488	7270037554	CHIRIVI MARIA CARMINA	15	20	42,00	10	2	89,00	3.150,00	16.357.138,74	
489	7270060820	MONOSI MARIA TERESA	15	20	42,00	10	2	89,00	3.825,00	16.360.963,74	
490	7270061646	CAZZATO GIANVITO	15	20	42,00	10	2	89,00	4.553,25	16.365.516,99	
491	7270092237	FORTE VITO ANTONIO	15	20	42,00	10	2	89,00	5.681,30	16.371.198,29	
492	7270078285	ZOLLINO GIACINTO	15	20	42,00	10	2	89,00	6.000,00	16.377.198,29	
493	7270021061	TREMOLIZZO GIUSEPPE	20	15	42,00	10	2	89,00	6.038,75	16.383.237,04	
494	7270085108	LONGO ANNA RITA	15	20	42,00	10	2	89,00	6.384,00	16.389.621,04	

495	7270044519	MIGLIETTA SERGIO	15	20	42,00	10	2	89,00	7.740,00	16.397.361,04	
496	7270078210	CASARANO MARIA ANTONIA	15	20	42,00	10	2	89,00	8.854,20	16.406.215,24	
497	7270091627	PELLEGRINO GIUSEPPE CARMELO	20	17	42,00	10	0	89,00	9.000,00	16.415.215,24	
498	7270093680	TECCI ALESSANDRO IPPAZIO	15	20	42,00	10	2	89,00	9.850,35	16.425.065,59	
499	7270050581	EYMESS LUNA DIANA	15	20	42,00	10	2	89,00	10.507,80	16.435.573,39	
500	7270063865	QUITO CLAUDIO	15	20	42,00	10	2	89,00	11.036,10	16.446.609,49	
501	7270053569	D AQUINO DI CARAMANICO GABRIELLA	15	20	42,00	10	2	89,00	11.175,00	16.457.784,49	
502	7270006195	AVANTAGGIATO ROCCO	15	20	42,00	10	2	89,00	11.699,00	16.469.483,49	
503	7270065290	DE CARLO GIULIA	15	20	42,00	10	2	89,00	12.797,55	16.482.281,04	
504	7270080570	CONTE PAOLA LUCIA	15	20	42,00	10	2	89,00	13.384,00	16.495.665,04	
505	7270013753	CHIRONI FAUSTO	20	17	42,00	10	0	89,00	14.630,00	16.510.295,04	
506	7270016988	BLEVE BIAGIO	15	20	42,00	10	2	89,00	15.498,25	16.525.793,29	
507	7270085363	SISINNI GIOVANNI MICHELE	15	20	42,00	10	2	89,00	15.960,00	16.541.753,29	
508	7270051365	RUGGE MICHELA	15	20	42,00	10	2	89,00	16.500,00	16.558.253,29	
509	7270022705	STASI ANNA MARIA SILVANA	15	20	42,00	10	2	89,00	16.844,50	16.575.097,79	
510	7270016343	CARLUCCIO VITTORIO	15	20	42,00	10	2	89,00	16.993,50	16.592.091,29	
511	7270011534	RENISI GIANLUCA	15	20	42,00	10	2	89,00	17.163,60	16.609.254,89	
512	7270061190	MACCHIA MARCO	15	20	42,00	10	2	89,00	17.292,05	16.626.546,94	
513	7270032449	SERIO ANTONIO	15	20	42,00	10	2	89,00	21.860,00	16.648.406,94	
514	7270080893	STASI GIULIA	15	20	42,00	10	2	89,00	23.070,25	16.671.477,19	
515	7270048536	UXENTUM SOCIETA AGRICOLA DI CARANGELO VALENTINA E SOCI	15	20	42,00	10	2	89,00	24.068,25	16.695.545,44	
516	7270077386	SOCIETA AGRICOLA TURI S.S.	15	20	42,00	10	2	89,00	24.223,25	16.719.768,69	
517	7270020246	ZACHEO GIOVANNI	20	15	42,00	10	2	89,00	24.528,10	16.744.296,79	
518	7270074888	NUZZO FRANCESCO	20	17	42,00	10	0	89,00	24.813,60	16.769.110,39	
519	7270001048	KOWOLL FRANCESCO	15	20	42,00	10	2	89,00	24.975,00	16.794.085,39	
520	7270045037	GIGANTE DONATO ANTONIO	15	20	42,00	10	2	89,00	25.216,95	16.819.302,34	
521	7270093268	DE PASCALIS DOMENICO	20	17	42,00	10	0	89,00	27.285,00	16.846.587,34	
522	7270065159	MALAZZINI MAURIZIO	15	20	42,00	10	2	89,00	27.750,00	16.874.337,34	
523	7270013985	STRAFELLA LUIGINA	15	20	42,00	10	2	89,00	28.346,50	16.902.683,84	
524	7270071363	TREMOLIZZO COSIMO	20	15	42,00	10	2	89,00	28.842,60	16.931.526,44	
525	7270052157	FRANZA ROBERTO GIOSUE	20	15	42,00	10	2	89,00	29.006,00	16.960.532,44	
526	7270065878	PASSASEO LUCIA	20	17	42,00	10	0	89,00	29.429,10	16.989.961,54	
527	7270004893	JAVA GRAZIELLA CATHERINE	15	20	42,00	10	2	89,00	30.867,10	17.020.828,64	
528	7270075570	CAZZATO VITO	20	15	42,00	10	2	89,00	31.930,00	17.052.758,64	
529	7270038172	SANTORO NICOLA GIORDANO BRUNO	20	17	42,00	10	0	89,00	34.014,25	17.086.772,89	
530	7270018083	D AMATO SIMONA	20	17	42,00	10	0	89,00	35.526,75	17.122.299,64	
531	7270048064	DE BENE VITO DONATO	20	17	42,00	10	0	89,00	36.377,25	17.158.676,89	
532	7270066363	PROVENZANO MARIA ANTONIETTA	20	17	42,00	10	0	89,00	36.388,50	17.195.065,39	
533	7270076354	MANGIA GIULIA	15	20	42,00	10	2	89,00	37.186,00	17.232.251,39	
534	7270064723	MORELLO ANTONIO DAMIANO	20	15	42,00	10	2	89,00	37.528,50	17.269.779,89	
535	7270022036	MERICO MARIA CLAUDIA	15	20	42,00	10	2	89,00	39.270,00	17.309.049,89	
536	7270037356	DONNO COSIMO	20	17	42,00	10	0	89,00	39.671,10	17.348.720,99	
537	7270060903	SCARLINO GIUDITTA	20	17	42,00	10	0	89,00	40.638,55	17.389.359,54	
538	7270091825	ZOLLINO ILARIA	15	20	42,00	10	2	89,00	41.555,50	17.430.915,04	
539	7270054039	MAGGIO ROSARIO ANTONIO	15	20	42,00	10	2	89,00	42.139,40	17.473.054,44	
540	7270000677	DE DONATIS CECILIA	20	15	42,00	10	2	89,00	42.152,25	17.515.206,69	
541	7270000826	AZIENDA AGRICOLA CARROZZI DI RICCHIUTO GIUSEPPE & C. SAS	20	15	42,00	10	2	89,00	43.546,00	17.558.752,69	
542	7270008910	MANDURINO FRANCESCO ANTONIO	15	20	42,00	10	2	89,00	48.977,00	17.607.729,69	
543	7270015519	CAZZETTA LUIGI ANTONIO	20	15	42,00	10	2	89,00	49.452,75	17.657.182,44	
544	7270029387	PREITE SETTIMIO	20	17	42,00	10	0	89,00	52.483,70	17.709.666,14	
545	7270052082	MONTECATO SOCIETA SEMPLICE AGRICOLA	20	17	42,00	10	0	89,00	52.500,00	17.762.166,14	

546	7270044907	CUCURACHI GIOVANNA	20	15	42,00	10	2	89,00	53.626,50	17.815.792,64	
547	7270040368	CASARANO MARIA CONSIGLIA	20	15	42,00	10	2	89,00	56.191,50	17.871.984,14	
548	7270022739	CONTE SALVATORE	20	17	42,00	10	0	89,00	57.689,00	17.929.673,14	
549	7270015295	SARCINELLA SALVATORE	15	20	42,00	10	2	89,00	59.107,80	17.988.780,94	
550	7270081818	RIMO STEFANIA	20	15	42,00	10	2	89,00	59.111,90	18.047.892,84	
551	7270040137	CANNOLETTA MICHELE	20	17	42,00	10	0	89,00	59.547,30	18.107.440,14	
552	7270056000	PALANO GISELLA	20	17	42,00	10	0	89,00	60.454,50	18.167.894,64	
553	7270078434	MASTROLEO LAURA	20	15	42,00	10	2	89,00	70.272,75	18.238.167,39	
554	7270086650	LABBATE DIONISIO	20	15	42,00	10	2	89,00	74.006,25	18.312.173,64	
555	7270006336	LA PUMA GIUSEPPE	20	17	42,00	10	0	89,00	75.573,00	18.387.746,64	
556	7270045730	VIZZINO CROCEFISSA	20	17	42,00	10	0	89,00	76.757,85	18.464.504,49	
557	7270093987	NATALI SALVATORE	20	15	42,00	10	2	89,00	81.239,25	18.545.743,74	
558	7270032787	MELETI PAOLA	20	15	42,00	10	2	89,00	82.058,00	18.627.801,74	
559	7270017994	SOCIETA AGRICOLA CAMPORE S.R.L.	20	17	42,00	10	0	89,00	85.000,00	18.712.801,74	
560	7270083251	TURI ALDO GIOVANNI	20	15	42,00	10	2	89,00	86.659,50	18.799.461,24	
561	7270072528	PORTALURI ANGELO FRANCESCO	20	15	42,00	10	2	89,00	86.825,20	18.886.286,44	
562	7270001980	TOMA MARIA LUCIA	20	17	42,00	10	0	89,00	88.171,05	18.974.457,49	
563	7270045201	MARTELLA FRANCESCA	20	17	42,00	10	0	89,00	94.907,65	19.069.365,14	
564	7270066819	MELCARNE GIOVANNI	20	15	42,00	10	2	89,00	95.877,95	19.165.243,09	
565	7270078046	VANZANELLI PALADINO VINCENZO	20	15	42,00	10	2	89,00	97.900,30	19.263.143,39	
566	7270071215	PALANO PIERO	20	15	42,00	10	2	89,00	102.155,70	19.365.299,09	
567	7270083582	PALUMBO MARCO	20	15	42,00	10	2	89,00	112.169,25	19.477.468,34	
568	7270087484	ROLLO SALVATORE	20	17	42,00	10	0	89,00	114.478,40	19.591.946,74	
569	7270005841	GRECO STELLA SALVATORA	20	15	42,00	10	2	89,00	121.865,45	19.713.812,19	
570	7270026144	MACCHIA CHIUSA SOCIETA AGRICOLA A RESPONSABILITA LIMITATA	20	15	42,00	10	2	89,00	124.500,00	19.838.312,19	
571	7270012474	MELCARNE ANNA RITA	20	15	42,00	10	2	89,00	132.216,50	19.970.528,69	
572	7270065472	ESPOSITO GIUSEPPE	20	15	42,00	10	2	89,00	133.135,65	20.103.664,34	
573	7270051100	PALANO NINI GIANCARLO	20	15	42,00	10	2	89,00	136.825,50	20.240.489,84	
574	7270042075	SARACINO FRANCESCA	20	17	42,00	10	0	89,00	137.901,80	20.378.391,64	
575	7270082774	GIAMMANIGLI SOCIETA AGRICOLA S.S.	20	15	42,00	10	2	89,00	139.253,10	20.517.644,74	
576	7270057776	MARCHESI MARIAELENA	20	15	42,00	10	2	89,00	146.388,00	20.664.032,74	
577	7270071744	URSO FRANCESCO	20	15	42,00	10	2	89,00	152.550,25	20.816.582,99	
578	7270064004	PULIMENO DANIELE	20	15	42,00	10	2	89,00	154.467,00	20.971.049,99	
579	7270057057	CORRADO CARLO	20	15	42,00	10	2	89,00	154.860,30	21.125.910,29	
580	7270083293	TURI EUGENIA	20	15	42,00	10	2	89,00	162.619,85	21.288.530,14	
581	7270078541	ANTONIOTTI GIANROBERTO UBALDO	20	15	42,00	10	2	89,00	166.361,50	21.454.891,64	
582	7260008813	DE GIORGI ROSA CANDIDA	20	15	42,00	10	2	89,00	173.871,00	21.628.762,64	
583	7270028520	PETRUCCI FRANCESCO	20	15	42,00	10	2	89,00	174.261,00	21.803.023,64	
584	7270047389	NUZZO MARIA TERESA	20	15	42,00	10	2	89,00	176.909,40	21.979.933,04	
585	7260004127	TURI ANTONIO	20	15	42,00	10	2	89,00	180.131,40	22.160.064,44	
586	7270010361	COLONA ALESSANDRO	20	15	42,00	10	2	89,00	181.399,70	22.341.464,14	
587	7270057446	CANNOLETTA FEDERICA	20	15	42,00	10	2	89,00	185.622,30	22.527.086,44	
588	7270086049	DONNO GIORGIO	20	15	42,00	10	2	89,00	190.331,85	22.717.418,29	
589	7270046431	ARSENI VITALE	20	15	42,00	10	2	89,00	192.377,75	22.909.796,04	
590	7270064921	SERRA SALVATORE	20	15	42,00	10	2	89,00	195.172,40	23.104.968,44	
591	7270069631	NEGRO ALESSANDRO LUIGI	20	15	42,00	10	2	89,00	196.125,90	23.301.094,34	
592	7270075364	TAMBORINO FRISARI ANTONIO	20	15	42,00	10	2	89,00	198.722,25	23.499.816,59	
593	7270076180	DEL SOLE ANTONIO LUIGI	20	15	42,00	10	2	89,00	218.685,75	23.718.502,34	
594	7270073690	ESPOSITO FABIO	20	15	42,00	10	2	89,00	223.149,60	23.941.651,94	
595	7270046290	SOCIETA AGRICOLA MACCHIA COVIELLO S.S.	20	15	42,00	10	2	89,00	232.528,45	24.174.180,39	
596	7270037943	VILLA CONCA MARCO	20	15	42,00	10	2	89,00	284.590,50	24.458.770,89	
597	7270063329	DE MARCO VALERIA	20	20	46,93	0	2	88,93	3.150,00	24.461.920,89	

598	7270060986	TUNNO MARIA SILVIA	20	20	46,93	0	2	88,93	4.186,80	24.466.107,69	
599	7270040970	MANNI QUINTINO	20	20	46,89	0	2	88,89	19.954,50	24.486.062,19	
600	7270039212	TUNDO FEDERICA	20	20	46,87	0	2	88,87	15.366,30	24.501.428,49	
601	7270048486	MUZZACHI COSIMA ASSUNTA	20	20	46,85	0	2	88,85	15.469,00	24.516.897,49	
602	7270015857	FERSINI ROSARIA RITA	20	20	46,84	0	2	88,84	2.652,50	24.519.549,99	
603	7270052223	SPENNATO MANUELA	20	20	46,79	0	2	88,79	4.613,00	24.524.162,99	
604	7270051092	DONADEI SALVATORE	20	20	46,76	0	2	88,76	8.218,50	24.532.381,49	
605	7270091205	VETERE ESTER	20	20	46,71	0	2	88,71	12.525,00	24.544.906,49	
606	7270035913	ROMANO ANTONIO	20	20	46,62	0	2	88,62	23.342,10	24.568.248,59	
607	7270051209	MEGA CRISTINA	20	20	47,30	0	2	89,30	13.806,00	24.582.054,59	
608	7270061992	NAPOLI ANTONIA	20	20	46,52	0	2	88,52	4.906,05	24.586.960,64	
609	7270068773	CASTO FERNANDO SALVATORE	20	20	46,41	0	2	88,41	5.225,00	24.592.185,64	
610	7270065001	CASALINO GABRIELLA	20	20	46,40	0	2	88,40	11.478,20	24.603.663,84	
611	7270072239	GIRA SEBASTIANO	20	20	46,37	0	2	88,37	4.350,90	24.608.014,74	
612	7270062990	CORVAGLIA LUIGI	20	20	46,32	0	2	88,32	8.625,00	24.616.639,74	
613	7270089241	GRAVILI DANIELE	20	20	46,11	0	2	88,11	3.867,50	24.620.507,24	
614	7270026946	CARABELLI GABRIELLA	20	15	41,09	10	2	88,09	200.520,00	24.821.027,24	
615	7270085603	DE MEDIO GIOVANNI	20	20	36,00	10	2	88,00	4.500,00	24.825.527,24	
616	7270046985	SCHIRINZI COSIMO PIERINO	20	20	36,00	10	2	88,00	10.766,70	24.836.293,94	
617	7270048676	TERREAMARE SOCIETA AGRICOLA	20	20	36,00	10	2	88,00	10.797,30	24.847.091,24	
618	7270069953	FRASSANITO SALVATORE	20	20	36,00	10	2	88,00	10.875,00	24.857.966,24	
619	7270090454	CAPUTO CARLO	20	20	36,00	10	2	88,00	11.250,00	24.869.216,24	
620	7270030047	AGA SOCIETA SEMPLICE AGRICOLA	20	20	36,00	10	2	88,00	19.951,60	24.889.167,84	
621	7270047942	CALDERARO SALVATORE	20	20	36,00	10	2	88,00	20.597,25	24.909.765,09	
622	7270007722	MATINO COSIMO	20	20	36,00	10	2	88,00	23.284,50	24.933.049,59	
623	7270041135	MUSCOGIURI COSIMO	20	20	36,00	10	2	88,00	25.800,00	24.958.849,59	
624	7270083954	ROLLO MARIELLA	20	20	36,00	10	2	88,00	26.136,50	24.984.986,09	
625	7270001311	PRETE ALESSANDRA	20	20	36,00	10	2	88,00	27.225,00	25.012.211,09	
626	7270043222	ROLLI SALVATORE ANDREA	20	20	36,00	10	2	88,00	34.225,00	25.046.436,09	
627	7270013035	LA LIAMA SRLS AGRICOLA	20	20	36,00	10	2	88,00	37.312,70	25.083.748,79	
628	7270089423	VENTURI ANTONIO	20	20	36,00	10	2	88,00	46.600,00	25.130.348,79	
629	7270093466	FILIERI COSIMO	20	20	36,00	10	2	88,00	57.664,70	25.188.013,49	
630	7270060887	CASCIONE ANTONIO	20	20	36,00	10	2	88,00	59.259,90	25.247.273,39	
631	7270025351	SPAGNOLO STEFANO	20	20	36,00	10	2	88,00	61.221,00	25.308.494,39	
632	7270041515	CAGGIA GIUSEPPE	20	20	48,00	0	0	88,00	1.614,60	25.310.108,99	
633	7270045144	LECCI GIULIO	20	20	48,00	0	0	88,00	1.713,00	25.311.821,99	
634	7270016210	PICCOLO FABIO	20	20	48,00	0	0	88,00	2.850,00	25.314.671,99	
635	7270066264	ROSSETTO TOMMASA	20	20	48,00	0	0	88,00	2.943,00	25.317.614,99	
636	7270050144	AIELLO LUCIA	20	20	48,00	0	0	88,00	3.090,00	25.320.704,99	
637	7270066462	RIZZO LUCA SIMONE ANTONIO	20	20	48,00	0	0	88,00	3.138,00	25.323.842,99	
638	7270089076	LEO LUIGI LORENZO	20	20	48,00	0	0	88,00	3.285,00	25.327.127,99	
639	7270054401	TOMA LUIGI TOMMASO	20	20	48,00	0	0	88,00	3.303,30	25.330.431,29	
640	7270024503	MEZZI ANTONIO	20	20	48,00	0	0	88,00	3.350,75	25.333.782,04	
641	7270041325	GABRIELI LUIGINA	20	20	48,00	0	0	88,00	3.413,00	25.337.195,04	
642	7270081693	MARGARITO GIUSEPPE	20	20	48,00	0	0	88,00	3.450,00	25.340.645,04	
643	7270019081	CALO LOREDANA	20	20	48,00	0	0	88,00	3.712,00	25.344.357,04	
644	7270040178	FERSINI ADRIANO	20	20	48,00	0	0	88,00	3.774,60	25.348.131,64	
645	7270093243	SERVIZI MODA SALENTO SRLS	20	20	48,00	0	0	88,00	4.146,75	25.352.278,39	
646	7270073237	MARSANO NADIA MARIA	20	20	48,00	0	0	88,00	4.168,50	25.356.446,89	
647	7270042323	CASTO CARMELO	20	20	48,00	0	0	88,00	4.275,00	25.360.721,89	
648	7270073575	VENNERI QUINTINA	20	20	48,00	0	0	88,00	4.523,25	25.365.245,14	
649	7270031987	SORGE DOMENICO	20	20	48,00	0	0	88,00	4.656,00	25.369.901,14	
650	7270046514	LONGO ANTONELLA	20	20	48,00	0	0	88,00	4.725,00	25.374.626,14	
651	7270037851	PLACI LUIGI	20	20	48,00	0	0	88,00	4.725,00	25.379.351,14	

652	7270007557	GERBINO MARIA CONCETTA	20	20	48,00	0	0	88,00	4.800,00	25.384.151,14	
653	7270085819	PAIANO MARIA	20	20	48,00	0	0	88,00	4.820,25	25.388.971,39	
654	7270026649	DE LUCA ROBERTO CARMELO	20	20	48,00	0	0	88,00	5.080,00	25.394.051,39	
655	7270025146	PROTOPAPA TOMMASO	20	20	48,00	0	0	88,00	5.143,00	25.399.194,39	
656	7270071611	DANESE CINZIA ANNA	20	20	48,00	0	0	88,00	5.159,25	25.404.353,64	
657	7270067809	PICCINNO MARILENA	20	20	48,00	0	0	88,00	5.183,25	25.409.536,89	
658	7270091718	GARZIA FLAVIA	20	20	48,00	0	0	88,00	5.190,00	25.414.726,89	
659	7270086619	RIA VLADIMIRO	20	20	48,00	0	0	88,00	5.211,00	25.419.937,89	
660	7270088839	CATALDI LUCIA	20	20	48,00	0	0	88,00	5.352,75	25.425.290,64	
661	7270087526	DE NUCCIO ROBERTO	20	20	48,00	0	0	88,00	5.362,90	25.430.653,54	
662	7270034429	GALIULO ANGELO	20	20	48,00	0	0	88,00	5.400,00	25.436.053,54	
663	7270008597	GRECO ANTONELLA	20	20	48,00	0	0	88,00	5.484,00	25.441.537,54	
664	7270071173	SIMONE MARIA ASSUNTA	20	20	48,00	0	0	88,00	5.745,00	25.447.282,54	
665	7270044451	BARONE SAVERIO	20	20	48,00	0	0	88,00	5.751,75	25.453.034,29	
666	7270037794	STIFANI MATTEO	20	20	48,00	0	0	88,00	5.821,20	25.458.855,49	
667	7270018836	CATALDI ROSARIA	20	20	48,00	0	0	88,00	5.895,00	25.464.750,49	
668	7270028272	SPINELLI CARLA	20	20	48,00	0	0	88,00	6.150,00	25.470.900,49	
669	7270075133	BLANDINI GIOVANNI ANTONIO	20	20	48,00	0	0	88,00	6.150,00	25.477.050,49	
670	7270058998	TOMA RUBINA ROSETTA	20	20	48,00	0	0	88,00	6.364,50	25.483.414,99	
671	7270009884	BARONE CHIARA	20	20	48,00	0	0	88,00	6.426,30	25.489.841,29	
672	7270025138	MASTRIA ADOLFO	20	20	48,00	0	0	88,00	6.507,00	25.496.348,29	
673	7270024404	TRIANNI ANNA	20	20	48,00	0	0	88,00	6.841,25	25.503.189,54	
674	7270025088	MOLLE ANNA MARIA	20	20	48,00	0	0	88,00	6.940,20	25.510.129,74	
675	7270074359	SENAPE DE PACE RAFFAELA	20	20	48,00	0	0	88,00	6.975,00	25.517.104,74	
676	7270087492	FELLINE PASQUALE	20	20	48,00	0	0	88,00	7.197,00	25.524.301,74	
677	7270042307	MARSANO GIOVANNA TOMMASA	20	20	48,00	0	0	88,00	7.290,00	25.531.591,74	
678	7270007284	TORSELLO MARIA TERESA	20	20	48,00	0	0	88,00	7.359,00	25.538.950,74	
679	7270067858	MANNI EMANUELE	20	20	48,00	0	0	88,00	7.425,00	25.546.375,74	
680	7270018752	COSTANTINI ANNA CRISTINA	20	20	48,00	0	0	88,00	7.561,75	25.553.937,49	
681	7270020618	NEGRO AMBROGIA	20	20	48,00	0	0	88,00	7.635,00	25.561.572,49	
682	7270087435	RUSSO LUIGI	20	20	48,00	0	0	88,00	7.780,00	25.569.352,49	
683	7270025401	PICCIOLO MARIA CARMELA	20	20	48,00	0	0	88,00	8.002,80	25.577.355,29	
684	7270059616	SANTANTONIO ENZO	20	20	48,00	0	0	88,00	8.558,50	25.585.913,79	
685	7270051258	ERROI LUCIA	20	20	46,00	0	2	88,00	8.725,00	25.594.638,79	
686	7270039097	CARRATTA COSIMO	20	20	48,00	0	0	88,00	9.061,25	25.603.700,04	
687	7270058147	PLACI GIUSEPPE TOMMASO	20	20	48,00	0	0	88,00	9.075,00	25.612.775,04	
688	7270085876	DURANTE ANNA	20	20	48,00	0	0	88,00	9.300,00	25.622.075,04	
689	7270042737	FIORENZA GRAZIA	20	20	48,00	0	0	88,00	10.538,10	25.632.613,14	
690	7270029841	LEO SALVATORE	20	20	48,00	0	0	88,00	11.057,80	25.643.670,94	
691	7270012961	TROVE CARMINE FRANCO	20	20	48,00	0	0	88,00	11.358,00	25.655.028,94	
692	7270026821	PAIANO ALBERTO	20	20	48,00	0	0	88,00	11.516,90	25.666.545,84	
693	7270002970	GALATI FREDIANO	20	20	48,00	0	0	88,00	12.030,00	25.678.575,84	
694	7270034148	PRIMICERI GIORGIA	20	20	48,00	0	0	88,00	12.054,15	25.690.629,99	
695	7270034155	GRASSO GIUSEPPE	20	20	48,00	0	0	88,00	12.225,00	25.702.854,99	
696	7270007268	TORSELLO GIUSEPPE	20	20	48,00	0	0	88,00	12.236,25	25.715.091,24	
697	7270026912	TUNDO MAURIZIO	20	20	48,00	0	0	88,00	12.535,25	25.727.626,49	
698	7270042778	FIORENZA ANNA RITA	20	20	48,00	0	0	88,00	12.536,25	25.740.162,74	
699	7270036002	MANNI ANTONIO	20	20	48,00	0	0	88,00	13.380,45	25.753.543,19	
700	7270010353	MANCINO ANNA	20	20	48,00	0	0	88,00	13.666,50	25.767.209,69	
701	7270019206	DE SIMONE MICHELE	20	20	48,00	0	0	88,00	13.875,00	25.781.084,69	
702	7270042695	ROMANO ELIO	20	20	48,00	0	0	88,00	14.196,00	25.795.280,69	
703	7270029940	MIGGIANO GIOVANNI VITO	20	20	48,00	0	0	88,00	15.000,00	25.810.280,69	
704	7270012763	TROVE ANNA RITA	20	20	48,00	0	0	88,00	15.545,50	25.825.826,19	
705	7270061463	MERICO ROCCO	20	20	48,00	0	0	88,00	16.326,60	25.842.152,79	

706	7270009322	GRECO MARIA ROSARIA	20	20	48,00	0	0	88,00	17.212,75	25.859.365,54	
707	7270073633	MAIR S.A.S. DI LUPO MARIA & C.	20	20	48,00	0	0	88,00	17.746,50	25.877.112,04	
708	7270087260	SALOMONE PIERPAOLA	20	20	48,00	0	0	88,00	18.187,15	25.895.299,19	
709	7270016004	CAGGIULA MARIA ROSARIA	20	20	48,00	0	0	88,00	18.447,00	25.913.746,19	
710	7270025427	ROMANO GIOVANNI	20	20	48,00	0	0	88,00	18.654,00	25.932.400,19	
711	7270025526	ROMANO FRANCESCO	20	20	48,00	0	0	88,00	25.980,90	25.958.381,09	
712	7270085447	DE ROSA MARIO	20	20	48,00	0	0	88,00	26.960,40	25.985.341,49	**DECEDUTO**
713	7270013175	BARONE GIAMPIERO	20	20	48,00	0	0	88,00	38.212,50	26.023.553,99	
714	7270086759	CORNACCHIA MARIO	20	20	45,99	0	2	87,99	6.426,00	26.029.979,99	
715	7270005882	URSINO ANNA	20	20	35,98	10	2	87,98	111.555,65	26.141.535,64	
716	7270035970	ROMANO ANNA RITA	20	20	45,90	0	2	87,90	6.610,05	26.148.145,69	
717	7270073989	PALESE EUGENIO	20	20	45,90	0	2	87,90	10.902,50	26.159.048,19	
718	7270035814	ROMANO QUINTINO	20	20	45,89	0	2	87,89	6.624,40	26.165.672,59	
719	7270010429	GUIDO LUCIA	20	20	47,85	0	0	87,85	11.325,00	26.176.997,59	
720	7270066009	SECLI MARIA CONCETTA	20	20	47,84	0	0	87,84	1.620,00	26.178.617,59	
721	7270016483	ANGELE PAOLA ANNA	20	20	47,79	0	0	87,79	5.100,00	26.183.717,59	
722	7270024701	SPECCHIARELLI LUCIA	20	12	43,74	10	2	87,74	173.558,70	26.357.276,29	
723	7270019354	BELLISARIO ADDOLORATA	20	20	47,72	0	0	87,72	12.825,00	26.370.101,29	
724	7270020568	GRECO ALFREDO	20	20	47,69	0	0	87,69	7.950,00	26.378.051,29	
725	7270064046	GIANFREDA QUINTINO	15	15	45,65	10	2	87,65	113.657,25	26.491.708,54	
726	7270080166	VISINI ANNATONIA	20	20	47,59	0	0	87,59	6.319,84	26.498.028,38	
727	7270053874	TRIANNI MARIA TERESA	20	20	45,59	0	2	87,59	12.625,75	26.510.654,13	
728	7270075968	CAZZELLA VINCENZO GIULIO	20	20	47,44	0	0	87,44	29.377,40	26.540.031,53	
729	7270067924	SOCIETA AGRICOLA A.G.R.O. DI TARANTINI MARIA GIOVANNA E RUSSO GIUSEPPE S.S.	20	15	40,38	10	2	87,38	192.038,30	26.732.069,83	
730	7270089530	DE GABRIELI FERNANDA	20	20	47,31	0	0	87,31	4.494,90	26.736.564,73	
731	7270079028	DE LORENZIS FRANCESCO ROSARIO	20	20	45,31	0	2	87,31	17.897,75	26.754.462,48	
732	7270063030	DE SIENA CELINA	20	20	47,25	0	0	87,25	1.729,00	26.756.191,48	
733	7270069003	MANGIA MARIA ASSUNTA	20	20	47,21	0	0	87,21	17.814,00	26.774.005,48	
734	7270085462	VILEI FRANCESCO	20	17	38,20	10	2	87,20	38.556,60	26.812.562,08	
735	7270085827	MAURO GIUSEPPE	20	20	45,14	0	2	87,14	5.567,00	26.818.129,08	
736	7270032159	SERIO GIUSEPPA	15	20	40,11	10	2	87,11	24.070,95	26.842.200,03	
737	7270076198	TOTARO VINCENZO	20	15	40,07	10	2	87,07	76.418,25	26.918.618,28	
738	7270068534	FERRARESE EMANUELE	20	20	47,07	0	0	87,07	5.975,95	26.924.594,23	
739	7270014074	ZIZZARI GIOVANNI	20	20	45,05	0	2	87,05	7.304,25	26.931.898,48	
740	7270026581	CULIERSI GRAZIA	15	20	42,00	10	0	87,00	5.987,50	26.937.885,98	
741	7270092385	DE MATTEIS DIEGO	15	20	42,00	10	0	87,00	7.103,40	26.944.989,38	
742	7270069060	GRECO SALVATORE PANTALEO	15	20	42,00	10	0	87,00	15.658,50	26.960.647,88	
743	7270066785	AZIENDA AGRICOLA DI EREDI BENEGIAMO LUCIO S.S.	20	15	42,00	10	0	87,00	18.323,50	26.978.971,38	
744	7270093995	STELLA LUIGI	15	20	42,00	10	0	87,00	21.409,35	27.000.380,73	
745	7270052207	COSI MATTEO	15	20	42,00	10	0	87,00	23.247,20	27.023.627,93	
746	7270029437	PALESE CARLO GIACOMO	20	15	42,00	10	0	87,00	23.250,00	27.046.877,93	
747	7270024412	SOCIETA AGRICOLA TORRE PINTA S.R.L.	15	20	42,00	10	0	87,00	23.999,75	27.070.877,68	
748	7260010538	RIA DONATO ANTONIO	15	20	42,00	10	0	87,00	24.698,20	27.095.575,88	
749	7270049724	ACCOGLI EMANUELA	20	15	42,00	10	0	87,00	25.566,50	27.121.142,38	
750	7270030146	SOCIETA AGRICOLA PETRULLO DEI F.LLI MANCA SS	15	20	42,00	10	0	87,00	27.069,75	27.148.212,13	
751	7270036861	PISCOPO MARCO	15	20	42,00	10	0	87,00	35.518,50	27.183.730,63	
752	7270072981	GIANNELLI LUIGI EUGENIO	20	15	42,00	10	0	87,00	58.133,35	27.241.863,98	
753	7270013415	MELORIO GABRIELE	20	15	42,00	10	0	87,00	67.000,00	27.308.863,98	
754	7270045375	PASSASEO FRANCESCO	20	15	42,00	10	0	87,00	78.918,00	27.387.781,98	
755	7270056091	PALANO CARMINE	20	15	42,00	10	0	87,00	117.020,65	27.504.802,63	

756	7270049815	SOLUZIONI TURISTICHE S.R.L. (IN SIGLA SOTUR S.R.L.)	20	17	48,00	0	2	87,00	14.632,50	27.519.435,13	
757	7270027324	NOVELLI ANTONIO	20	17	48,00	0	2	87,00	30.376,95	27.549.812,08	**RINUNCIA**
758	7270046001	STAJANO ALESSANDRO	20	17	48,00	0	2	87,00	79.100,00	27.628.912,08	
759	7270062057	BRAJ GIUSEPPA	20	20	44,88	0	2	86,88	5.819,25	27.634.731,33	
760	7270065027	RIA DAMIANO	20	20	46,85	0	0	86,85	1.354,50	27.636.085,83	
761	7270067767	MANGIA ANGELA	20	20	46,85	0	0	86,85	5.673,75	27.641.759,58	
762	7270049427	MIGLIETTA GIOVANNI	20	15	39,81	10	2	86,81	155.762,45	27.797.522,03	
763	7270028108	MORELLI LEONARDA	20	17	37,76	10	2	86,76	25.505,25	27.823.027,28	
764	7270091221	LOMBARDO SANDRA	20	20	44,75	0	2	86,75	7.193,25	27.830.220,53	
765	7270082592	CAPUTO MARIA RITA	20	20	44,72	0	2	86,72	4.950,00	27.835.170,53	
766	7270025740	VERSIENTI SILVANA	20	15	41,69	10	0	86,69	199.932,25	28.035.102,78	
767	7270045151	TUNNO SILVANA	20	20	46,56	0	0	86,56	7.575,00	28.042.677,78	
768	7270019412	LONGO GRAZIO	20	20	46,51	0	0	86,51	5.925,00	28.048.602,78	
769	7270016160	MINERVA LUCIA GIUSEPPA	20	17	37,47	10	2	86,47	37.767,70	28.086.370,48	
770	7270079044	STAMERRA MARIA FIUMANA	20	20	44,46	0	2	86,46	6.409,50	28.092.779,98	
771	7270074441	PAGLIALONGA GRAZIA	20	20	46,43	0	0	86,43	15.037,00	28.107.816,98	
772	7270022945	MAURO MARTINO	20	20	44,40	0	2	86,40	26.693,25	28.134.510,23	
773	7270086502	SPINOSA MARCO	20	20	34,37	10	2	86,37	50.869,65	28.185.379,88	
774	7270043354	TRIANNI GIOVANNI	20	20	44,36	0	2	86,36	7.402,64	28.192.782,52	
775	7270066207	SINDACO SALVATORE	20	20	46,34	0	0	86,34	9.948,50	28.202.731,02	
776	7270090249	GEUSA FRANCO	20	20	44,33	0	2	86,33	7.200,00	28.209.931,02	
777	7270013399	PRIMICERI COSIMO	20	12	42,16	10	2	86,16	185.557,50	28.395.488,52	
778	7270044931	COSTA SANDRA LUCIA	20	20	44,12	0	2	86,12	6.714,00	28.402.202,52	
779	7270040459	COSTA SALVATORE	20	20	44,12	0	2	86,12	10.711,30	28.412.913,82	
780	7270066942	PEZZUTO FRANCESCO	20	15	39,09	10	2	86,09	84.168,75	28.497.082,57	
781	7270031607	PALUMBO GIULIO	20	20	44,07	0	2	86,07	6.448,50	28.503.531,07	
782	7260003681	POLO MARIA	20	20	44,04	0	2	86,04	8.917,50	28.512.448,57	
783	7270059822	GIANNOTTA ANNA LAURA	15	17	42,00	10	2	86,00	4.032,60	28.516.481,17	
784	7270048254	PICCINNI COSIMA TERESA	20	12	42,00	10	2	86,00	8.475,00	28.524.956,17	
785	7270057040	NOCCO CRISTIAN	15	17	42,00	10	2	86,00	14.871,75	28.539.827,92	
786	7270014389	CARLA PIERINO	15	17	42,00	10	2	86,00	16.500,00	28.556.327,92	
787	7270044717	FALCO DOMENICO	15	17	42,00	10	2	86,00	26.087,50	28.582.415,42	
788	7270006054	SCIOLTI GAETANO	15	17	42,00	10	2	86,00	24.000,00	28.606.415,42	
789	7270063071	NESTOLA GIANLUCA MASSIMILIANO	20	20	36,00	10	0	86,00	24.150,00	28.630.565,42	
790	7270049302	RIZZO LUIGI	15	17	42,00	10	2	86,00	39.619,50	28.670.184,92	
791	7270041275	SCHIRINZI FABIO	20	20	36,00	10	0	86,00	41.794,50	28.711.979,42	
792	7270000941	CALOGIURI DAMIANA ANTONELLA	20	12	42,00	10	2	86,00	52.132,50	28.764.111,92	
793	7270011708	COLLUTO ANNA MARIA	15	17	42,00	10	2	86,00	53.273,55	28.817.385,47	
794	7270076552	ZEZZA SALVATORE	15	17	42,00	10	2	86,00	56.638,50	28.874.023,97	
795	7270016053	COLAZZO EUGENIO	15	17	42,00	10	2	86,00	56.715,50	28.930.739,47	
796	7270038271	DE GIORGI BIAGIO	15	17	42,00	10	2	86,00	60.047,10	28.990.786,57	
797	7270070498	ZOLLINO MARIA TERESA	15	17	42,00	10	2	86,00	61.805,70	29.052.592,27	
798	7270077980	PANZERA ROCCO	15	17	42,00	10	2	86,00	78.250,05	29.130.842,32	
799	7270082618	D ALBA LUCIA	15	17	42,00	10	2	86,00	83.544,45	29.214.386,77	
800	7270038867	ROSATO MARIA ROSARIA	15	17	42,00	10	2	86,00	88.080,00	29.302.466,77	
801	7270012128	GIAQUINTO MATTEO	15	17	42,00	10	2	86,00	90.830,45	29.393.297,22	
802	7270045516	VISCONTI ABRAMO	20	12	42,00	10	2	86,00	95.341,00	29.488.638,22	
803	7270006419	GRAZIUSO VINCENZA	20	12	42,00	10	2	86,00	107.685,90	29.596.324,12	
804	7270011468	LEO FRANCESCO	20	12	42,00	10	2	86,00	112.473,00	29.708.797,12	
805	7270084051	GUGLIELMO FRANCESCO	20	12	42,00	10	2	86,00	112.898,50	29.821.695,62	
806	7260011361	AGRICOLA SAN GIOVANNI S.R.L. SOCIETA AGRICOLA	15	17	42,00	10	2	86,00	115.222,50	29.936.918,12	
807	7270071827	ARDITI VITANTONIO MARIA GIOVANNI	20	12	42,00	10	2	86,00	139.009,00	30.075.927,12	

808	7270060085	AGROSI GIUSEPPE	20	12	42,00	10	2	86,00	146.756,75	30.222.683,87	
809	7270071223	PASCALI ANTONIO	20	12	42,00	10	2	86,00	147.425,00	30.370.108,87	
810	7270084283	GRECO MARISA	20	12	42,00	10	2	86,00	151.324,60	30.521.433,47	
811	7270023950	AZ.AGR.PIETRO MAZZARELLA DI SALVATORE E DARIO MAZZARELLA S.S.	20	12	42,00	10	2	86,00	151.997,95	30.673.431,42	
812	7270061752	VERGARI MARIA	20	12	42,00	10	2	86,00	155.164,50	30.828.595,92	
813	7270064350	DE PASCALIS CANDIDO GIUSEPPINA	20	12	42,00	10	2	86,00	157.808,25	30.986.404,17	
814	7270000420	BUSTO PASQUALE	20	12	42,00	10	2	86,00	158.723,40	31.145.127,57	
815	7270014314	CITO DOMENICO	20	12	42,00	10	2	86,00	161.995,85	31.307.123,42	
816	7270077311	NEGRO VALIANI GIANVITO	20	12	42,00	10	2	86,00	167.290,45	31.474.413,87	
817	7270016384	DE PASCALIS MARIA GABRIELLA	20	12	42,00	10	2	86,00	173.664,30	31.648.078,17	
818	7270059327	PASCALI FEDERICA	20	12	42,00	10	2	86,00	173.817,20	31.821.895,37	
819	7270065225	DE PASCALIS MARIA ANTONIETTA	20	12	42,00	10	2	86,00	175.410,00	31.997.305,37	
820	7270075356	WINSPEARE FRANCESCO	20	12	42,00	10	2	86,00	190.213,65	32.187.519,02	
821	7270083699	MONTEVERGINE SOCIETA SEMPLICE AGRICOLA	20	12	42,00	10	2	86,00	198.052,00	32.385.571,02	
822	7270076172	DEL SOLE ALESSANDRA	20	12	42,00	10	2	86,00	198.771,05	32.584.342,07	
823	7270061372	VERGARI MASSIMO	20	12	42,00	10	2	86,00	200.553,00	32.784.895,07	
824	7270061521	CESARE VERGARI S.R.L. - SOCIETA AGRICOLA	20	12	42,00	10	2	86,00	205.524,00	32.990.419,07	
825	7270083194	SOCIETA SEMPLICE AZIENDA AGRICOLA LUBELLI CLEMENTINA ED EREDI LUBELLI PAOLA	20	12	42,00	10	2	86,00	205.588,50	33.196.007,57	
826	7270071637	BOSCHETTO S.R.L. AGRICOLA	20	12	42,00	10	2	86,00	207.300,00	33.403.307,57	
827	7270078020	PALMA MODONI ANTONIO E ACHILLE S.D.F.	20	12	42,00	10	2	86,00	213.111,00	33.616.418,57	
828	7270057628	TOMMASI PIERANGELO	20	12	42,00	10	2	86,00	230.086,85	33.846.505,42	
829	7270058329	LA PAGGHIARA SOCIETA AGRICOLA S.S.	20	12	42,00	10	2	86,00	235.571,90	34.082.077,32	
830	7270077030	TREMOLIZZO ANTONIO	20	12	42,00	10	2	86,00	269.660,00	34.351.737,32	
831	7270080851	RESTA MONICA	20	20	44,00	0	2	86,00	9.661,50	34.361.398,82	
832	7270058485	MICCOLI SERAFINO	20	20	43,99	0	2	85,99	15.980,40	34.377.379,22	
833	7270061612	SCARDIA LORENZO	20	17	36,90	10	2	85,90	22.209,00	34.399.588,22	
834	7270075596	MARZANO ANGELO	20	20	45,90	0	0	85,90	10.039,80	34.409.628,02	
835	7270027720	VETRUGNO ANGELA	20	12	41,86	10	2	85,86	56.106,15	34.465.734,17	
836	7270043370	BRAY LAURA ANNA	20	20	43,86	0	2	85,86	8.700,00	34.474.434,17	
837	7270069854	CICCARDI ELISA	20	20	43,85	0	2	85,85	17.044,20	34.491.478,37	
838	7270082915	GIANNUZZI ELIO	20	20	45,84	0	0	85,84	3.176,25	34.494.654,62	
839	7270007375	RIA PAGLIALONGA ROSA LINA	20	20	45,79	0	0	85,79	8.850,00	34.503.504,62	
840	7270081354	PALAMA LUIGI	20	20	45,77	0	0	85,77	7.125,00	34.510.629,62	
841	7270047462	DE MATTEIS ANTONIO	20	20	45,76	0	0	85,76	2.883,00	34.513.512,62	
842	7270038206	D AQUINO MARCO ANGELO	20	20	45,72	0	0	85,72	38.752,50	34.552.265,12	
843	7270068450	TRAMACERE BENITO	20	20	45,69	0	0	85,69	9.742,50	34.562.007,62	
844	7270062925	VERARDI FERNANDO	20	20	43,67	0	2	85,67	6.796,30	34.568.803,92	
845	7270041994	CASTO VIRGILIO	20	20	43,64	0	2	85,64	8.475,00	34.577.278,92	
846	7270004455	DONNO GIUSEPPA	15	17	41,61	10	2	85,61	44.466,75	34.621.745,67	
847	7270028074	PEZZUTO VINCENZO COSIMO	20	20	43,58	0	2	85,58	18.345,00	34.640.090,67	
848	7270025161	BARONE LUIGI	20	20	43,57	0	2	85,57	6.649,50	34.646.740,17	
849	7270031417	MELE COSIMA	20	20	43,56	0	2	85,56	8.965,50	34.655.705,67	
850	7270007862	CASTRIOTA SALVATORE	20	17	46,55	0	2	85,55	52.836,75	34.708.542,42	
851	7270040418	QUINTANA RITA	20	20	43,51	0	2	85,51	7.243,35	34.715.785,77	
852	7270007243	ANTONACI SILVIA	20	20	45,51	0	0	85,51	11.879,70	34.727.665,47	
853	7270084960	GUERRIERI SALVATORE	15	20	40,50	10	0	85,50	7.875,00	34.735.540,47	
854	7270043107	ZACCARIA MARIA LUIGIA	20	20	43,49	0	2	85,49	8.440,75	34.743.981,22	
855	7270027159	PRIMICERI GIORGIO	20	17	46,49	0	2	85,49	78.312,00	34.822.293,22	

856	7270091585	CASTO MARIELLA	20	20	43,42	0	2	85,42	4.920,00	34.827.213,22	
857	7270074219	FILIERI MARIA GRAZIA	20	20	45,35	0	0	85,35	6.597,40	34.833.810,62	
858	7270030542	PASANISI ORONZO	20	20	45,33	0	0	85,33	7.395,00	34.841.205,62	
859	7270062099	CONTE ADDOLORATA	20	20	43,29	0	2	85,29	14.248,50	34.855.454,12	
860	7270077964	MARSANO CARMELA	20	20	45,27	0	0	85,27	8.104,00	34.863.558,12	
861	7270063519	TARANTINO SIMONE GABRIELE TIZIANO	20	17	36,23	10	2	85,23	43.957,00	34.907.515,12	
862	7270031854	MARRA GIUSEPPE	20	20	45,20	0	0	85,20	20.185,50	34.927.700,62	
863	7270063717	RIA UGO	20	20	43,19	0	2	85,19	12.280,50	34.939.981,12	
864	7270074409	MARZANO GIUSEPPE	20	20	45,15	0	0	85,15	13.964,25	34.953.945,37	
865	7270038339	COLAZZO PATRIZIO	20	20	45,12	0	0	85,12	6.889,20	34.960.834,57	
866	7270031706	MONGIO SALVATORE	20	17	36,11	10	2	85,11	179.040,50	35.139.875,07	
867	7270059152	PALESE SETTIMIO	20	20	45,11	0	0	85,11	5.644,75	35.145.519,82	
868	7270040384	SPEDICATO PIETRO	15	17	41,10	10	2	85,10	23.135,00	35.168.654,82	
869	7270064277	DE NUZZO DONATO	20	20	43,06	0	2	85,06	48.595,50	35.217.250,32	
870	7270004141	TORSELLO LAURA	20	20	43,04	0	2	85,04	29.101,25	35.246.351,57	
871	7270022390	PANTALEO ANNA GRAZIA	20	20	43,02	0	2	85,02	9.312,00	35.255.663,57	
872	7270052850	BETTANI ANGELO	20	17	36,00	10	2	85,00	11.810,10	35.267.473,67	
873	7270003382	IMPERIALE GIAN PIERO	20	17	36,00	10	2	85,00	15.600,00	35.283.073,67	
874	7270052108	MANGIA GIOVANNI	20	17	36,00	10	2	85,00	26.436,00	35.309.509,67	
875	7270033959	ARCATI CRISTIAN	20	17	36,00	10	2	85,00	53.291,50	35.362.801,17	
876	7270067585	CASALUCE GIULIA	20	17	36,00	10	2	85,00	55.526,25	35.418.327,42	
877	7270034619	RIZZO ANTONIO	20	17	36,00	10	2	85,00	59.916,30	35.478.243,72	
878	7270047710	PAGLIALUNGA ROCCO	20	17	36,00	10	2	85,00	66.332,80	35.544.576,52	
879	7270091387	AZIENDA AGRICOLA VENTURI S.N.C DI GIUSEPPE & ANTONIO VENTURI	20	17	36,00	10	2	85,00	68.250,00	35.612.826,52	
880	7270045508	SAPONARO COSIMO	20	17	36,00	10	2	85,00	78.447,45	35.691.273,97	
881	7270034577	MARTINA COSIMA	20	17	36,00	10	2	85,00	81.177,10	35.772.451,07	
882	7270083012	CAPUTO SALVATORE	20	17	36,00	10	2	85,00	86.028,00	35.858.479,07	
883	7270055671	SOCIETA AGRICOLA IGEA S.R.L.	20	17	36,00	10	2	85,00	89.489,00	35.947.968,07	
884	7270034585	FRISENDA SAMUEL	20	17	36,00	10	2	85,00	131.562,00	36.079.530,07	
885	7270069938	PISANELLO CLAUDIO	15	20	48,00	0	2	85,00	2.568,00	36.082.098,07	
886	7270030310	ANGELE GIUSEPPE ANTONIO	15	20	48,00	0	2	85,00	2.729,25	36.084.827,32	
887	7270086197	SCARLINO CESARIO	15	20	48,00	0	2	85,00	4.196,00	36.089.023,32	
888	7270035269	MALORGIO BIAGIO ANDREA	15	20	48,00	0	2	85,00	5.680,00	36.094.703,32	
889	7270061406	VETROMILE SEBASTIANO	15	20	48,00	0	2	85,00	5.940,00	36.100.643,32	
890	7270057123	GRECO ADA	15	20	48,00	0	2	85,00	6.221,10	36.106.864,42	
891	7270058030	D APRILE GUIDO	15	20	48,00	0	2	85,00	6.498,25	36.113.362,67	
892	7270018448	MOSTICCHIO GABRIELE	15	20	48,00	0	2	85,00	6.711,00	36.120.073,67	
893	7270047157	MILONE ALESSANDRA	15	20	48,00	0	2	85,00	6.834,95	36.126.908,62	
894	7270071793	MARITATO COSIMO	15	20	48,00	0	2	85,00	6.897,00	36.133.805,62	
895	7270061836	REO FRANCA	15	20	48,00	0	2	85,00	6.984,45	36.140.790,07	
896	7270072817	FATTIZZO ROSANNA	15	20	48,00	0	2	85,00	7.509,60	36.148.299,67	
897	7270065175	SERPICO ANTONELLA	15	20	48,00	0	2	85,00	7.950,00	36.156.249,67	
898	7270049401	CATALDI MARIA	15	20	48,00	0	2	85,00	8.050,50	36.164.300,17	
899	7270020451	GNONI GABRIELE VINCENZO	15	20	48,00	0	2	85,00	8.253,90	36.172.554,07	
900	7270073708	TUNDO CONCETTA	15	20	48,00	0	2	85,00	8.426,16	36.180.980,23	
901	7270068682	LEO LUCIA	15	20	48,00	0	2	85,00	8.454,75	36.189.434,98	
902	7270049526	GIAFFREDA ROLANDO	15	20	48,00	0	2	85,00	8.477,85	36.197.912,83	
903	7270067239	PANTALEO DANIELE ANTONIO	15	20	48,00	0	2	85,00	8.985,00	36.206.897,83	
904	7270046589	LANZA MARIA GRAZIA	15	20	48,00	0	2	85,00	9.246,05	36.216.143,88	
905	7270020642	LOVAGNINI NICOLA	15	20	48,00	0	2	85,00	9.384,25	36.225.528,13	
906	7270090439	MARRA ALESSANDRO	15	20	48,00	0	2	85,00	10.000,95	36.235.529,08	
907	7270051050	SCARPA STEFANO	15	20	48,00	0	2	85,00	10.236,00	36.245.765,08	
908	7270049997	COSTA ROSA	20	15	48,00	0	2	85,00	12.477,75	36.258.242,83	

909	7270031565	STEFANELLI ANTONIO LUIGI	15	20	48,00	0	2	85,00	15.108,70	36.273.351,53	
910	7270053387	RIA VINCENZO	15	20	48,00	0	2	85,00	24.062,00	36.297.413,53	
911	7270032712	ROTINO ELISABETTA MARIA	15	20	48,00	0	2	85,00	27.190,75	36.324.604,28	
912	7270034262	MUSCETRA MARIA VITA	20	17	48,00	0	0	85,00	65.143,50	36.389.747,78	
913	7270041127	SENAPE DE PACE BENIAMINO	20	15	48,00	0	2	85,00	133.549,40	36.523.297,18	
914	7270058881	FEDERICO MAURO MARIA LUIGI	15	20	47,97	0	2	84,97	20.169,50	36.543.466,68	
915	7270070175	GABRIELI GIOVANNA	20	20	42,90	0	2	84,90	4.700,00	36.548.166,68	
916	7270061497	MENGOLI LUISA	20	20	42,90	0	2	84,90	9.698,00	36.557.864,68	
917	7270074037	PATELLA CONCETTA	20	20	44,89	0	0	84,89	5.185,00	36.563.049,68	
918	7270071736	SECLI RITA	20	20	42,85	0	2	84,85	9.750,75	36.572.800,43	
919	7270027886	MOSCARA MARIA TERESA	20	20	42,78	0	2	84,78	6.203,50	36.579.003,93	
920	7270062735	BONETTI FLAVIA	20	20	32,75	10	2	84,75	34.020,00	36.613.023,93	
921	7270073922	CITTO SALVATORE COSIMO	20	20	42,75	0	2	84,75	36.493,50	36.649.517,43	
922	7270068351	ERROI SEBASTIANO	20	20	42,72	0	2	84,72	16.380,00	36.665.897,43	
923	7270049468	PALADINI DONATA	20	20	44,72	0	0	84,72	18.558,30	36.684.455,73	
924	7270087906	DE VITIS ANNA CADIA	20	20	42,69	0	2	84,69	16.137,00	36.700.592,73	
925	7270093292	PALMA VITO	15	12	45,59	10	2	84,59	95.266,40	36.795.859,13	
926	7270083566	MALERBA MONIA	20	20	44,56	0	0	84,56	32.753,20	36.828.612,33	
927	7270045177	RICCHELLO ANTONIO	20	20	42,51	0	2	84,51	4.398,75	36.833.011,08	
928	7270066793	ERROI LUCIANO	10	20	42,50	10	2	84,50	2.707,50	36.835.718,58	
929	7270047066	REHO BRUNA	20	20	44,49	0	0	84,49	3.400,00	36.839.118,58	
930	7270071660	COTI GIACOMO	20	20	42,44	0	2	84,44	4.125,00	36.843.243,58	
931	7270070118	ADAMO MASSIMO	15	17	42,43	10	0	84,43	94.409,00	36.937.652,58	
932	7270064731	LIGORI LETIZIA	20	20	42,38	0	2	84,38	31.286,90	36.968.939,48	
933	7270058592	DE FILIPPIS GIUSEPPE	20	15	37,35	10	2	84,35	49.503,10	37.018.442,58	
934	7270062255	ERRICO CHIARA	20	20	42,34	0	2	84,34	50.326,40	37.068.768,98	
935	7270007318	MELELEO CLAUDIO	20	20	44,32	0	0	84,32	6.916,80	37.075.685,78	
936	7270039303	MARIANO ARTURO	20	20	44,32	0	0	84,32	22.482,00	37.098.167,78	
937	7270053015	VALENTE ANTONELLA	20	20	42,26	0	2	84,26	27.242,25	37.125.410,03	
938	7270042547	RIA CARMELA	15	20	47,25	0	2	84,25	26.522,75	37.151.932,78	
939	7270058303	MARRA ANGELA	20	20	42,24	0	2	84,24	21.122,00	37.173.054,78	
940	7270067973	MARINO MASSIMO	20	20	44,22	0	0	84,22	5.691,25	37.178.746,03	
941	7270031979	SINDACO VINCENZO	20	20	44,22	0	0	84,22	10.989,70	37.189.735,73	
942	7270004760	RIZZELLO ROBERTO	20	20	42,19	0	2	84,19	15.357,25	37.205.092,98	
943	7270043156	RIZZO MASSIMO	20	20	42,18	0	2	84,18	32.584,50	37.237.677,48	
944	7270008696	PISCOPO RITA	20	20	44,17	0	0	84,17	10.700,00	37.248.377,48	
945	7270020014	CARLUCCIO SALVATORE	15	20	47,16	0	2	84,16	4.345,50	37.252.722,98	
946	7270014819	BLASI GIUSEPPE	20	15	37,14	10	2	84,14	54.099,10	37.306.822,08	
947	7270077675	VERGARI SALVATORE	20	15	37,12	10	2	84,12	210.000,00	37.516.822,08	
948	7270087054	ZECCA ANDREA	20	20	42,12	0	2	84,12	19.058,00	37.535.880,08	
949	7270067478	POCI MARIA ROSARIA	20	20	32,09	10	2	84,09	45.058,40	37.580.938,48	
950	7270077758	STAMERRA LAURA	20	20	44,09	0	0	84,09	16.824,80	37.597.763,28	
951	7270064616	RESTA ORONZO MARIO	15	20	47,08	0	2	84,08	10.854,80	37.608.618,08	
952	7270093599	MANCARELLA MARIA ANTONIETTA	20	20	44,06	0	0	84,06	3.411,00	37.612.029,08	
953	7270066157	SIMONE VINCENZO	20	20	44,03	0	0	84,03	4.500,00	37.616.529,08	
954	7270003846	D OSTUNI VITTORIO	10	20	42,00	10	2	84,00	4.480,00	37.621.009,08	
955	7270030831	SCHIFANO CARMELITA	10	20	42,00	10	2	84,00	7.665,00	37.628.674,08	
956	7270017762	PEPE MARIANGELA VANESSA	15	15	42,00	10	2	84,00	9.920,00	37.638.594,08	
957	7270034551	CAZZATO SAVERIO	10	20	42,00	10	2	84,00	10.425,00	37.649.019,08	
958	7270076446	MUCI LUCIA	15	15	42,00	10	2	84,00	11.367,30	37.660.386,38	
959	7270075109	LOCOROTONDO ALESSANDRA MARIA	10	20	42,00	10	2	84,00	15.896,70	37.676.283,08	
960	7270002053	SPAGNOLO LUIGI	10	20	42,00	10	2	84,00	18.917,80	37.695.200,88	
961	7270009215	SANTORO ANTONIO	10	20	42,00	10	2	84,00	18.945,60	37.714.146,48	
962	7270039378	LEANZA LORENZO	10	20	42,00	10	2	84,00	19.792,25	37.733.938,73	

963	7270073401	AZIENDA AGRITURISTICA LA CONTESSA DEI F.LLI GIANNACCARI MARCO E CELESTE SOCIETA SEMPLICE AGRICOLA	15	15	42,00	10	2	84,00	38.275,50	37.772.214,23	
964	7270010007	GRECO GIUSEPPE LUIGI	15	15	42,00	10	2	84,00	43.926,60	37.816.140,83	
965	7270017952	TECCI GIUSEPPE	10	20	42,00	10	2	84,00	40.844,10	37.856.984,93	
966	7260004960	D ALBA ARIANNA	15	15	42,00	10	2	84,00	48.672,60	37.905.657,53	
967	7270049328	PASCALI PAOLO	15	15	42,00	10	2	84,00	53.175,00	37.958.832,53	
968	7270062313	LINCIANO PIETRO	15	15	42,00	10	2	84,00	57.359,25	38.016.191,78	
969	7270015907	CURSANO GIANFRANCO	15	17	42,00	10	0	84,00	58.436,80	38.074.628,58	
970	7270085454	NESTOLA LUIGI SALVATORE	15	15	42,00	10	2	84,00	70.959,15	38.145.587,73	
971	7270024321	ZACHEO AGOSTINO	15	15	42,00	10	2	84,00	75.220,05	38.220.807,78	
972	7270027795	GIANNUZZI IPPAZIO	15	15	42,00	10	2	84,00	80.048,35	38.300.856,13	
973	7270064152	COLOSSO MASSIMO	15	15	42,00	10	2	84,00	89.261,25	38.390.117,38	
974	7270019495	CARPARELLI COSTANTINO	15	15	42,00	10	2	84,00	98.742,75	38.488.860,13	
975	7270039568	COSI TOMMASO ANTONIO	15	15	42,00	10	2	84,00	149.693,90	38.638.554,03	
976	7270051829	AZ. AGRICOLA LU PANARU SOCIETA AGRICOLA GIOVANILE A.R.L.	15	15	42,00	10	2	84,00	150.049,75	38.788.603,78	
977	7270024016	GABRIELI GIUSEPPE	20	12	42,00	10	0	84,00	157.974,15	38.946.577,93	
978	7270016566	DE DONNO EMANUELE PIETRO	20	12	42,00	10	0	84,00	185.771,90	39.132.349,83	
979	7270011021	MONGIO MONGIO AMBRA	15	15	42,00	10	2	84,00	191.877,75	39.324.227,58	
980	7270091189	DONNO MARCO	15	15	42,00	10	2	84,00	195.807,05	39.520.034,63	
981	7270070381	FILIPPO CESARIO	20	20	42,00	0	2	84,00	463,50	39.520.498,13	
982	7270002798	RIZZO GIUSEPPE	20	20	42,00	0	2	84,00	523,50	39.521.021,63	
983	7270020972	LEO MASSIMILIANO	20	20	42,00	0	2	84,00	975,00	39.521.996,63	
984	7270006914	DEGLI ANGELI CARLO	20	20	42,00	0	2	84,00	1.034,25	39.523.030,88	
985	7270033785	PATELLA GABRIELE SANTINO	20	20	42,00	0	2	84,00	1.082,25	39.524.113,13	
986	7270050466	CASCIARO SERGIO	20	20	42,00	0	2	84,00	1.091,25	39.525.204,38	
987	7270085843	DE PASCALIS SILVANO	20	20	42,00	0	2	84,00	1.095,00	39.526.299,38	
988	7270006617	PULIMENO MADDALENA	20	20	42,00	0	2	84,00	1.275,00	39.527.574,38	
989	7270014355	DEGLI ANGELI GIOVANNI COSIMO	20	20	42,00	0	2	84,00	1.380,00	39.528.954,38	
990	7270063881	DE MITRI EGIDIO	20	20	42,00	0	2	84,00	1.425,00	39.530.379,38	
991	7270093730	MARRA GIOVANNI	20	20	42,00	0	2	84,00	1.436,40	39.531.815,78	
992	7270012052	CAROFALO FERNANDO	20	20	42,00	0	2	84,00	1.500,00	39.533.315,78	
993	7270033546	CUNA ANNUNZIATA	20	20	42,00	0	2	84,00	1.506,45	39.534.822,23	
994	7270069987	GIACCARI ALESSANDRO	20	20	42,00	0	2	84,00	1.509,75	39.536.331,98	
995	7270006872	PALADINI BENVENUTO	20	20	42,00	0	2	84,00	1.575,00	39.537.906,98	
996	7270045805	SERIO MARIA	20	20	42,00	0	2	84,00	1.577,25	39.539.484,23	
997	7270070290	BRUNO GIOVANNI	20	20	42,00	0	2	84,00	1.583,50	39.541.067,73	
998	7270036036	PREITE SELENA MARIA	20	20	42,00	0	2	84,00	1.597,50	39.542.665,23	
999	7270038602	PERRONE EUPREMIA	20	20	42,00	0	2	84,00	1.653,00	39.544.318,23	
1000	7270060275	NEGRO CONCETTA	20	20	42,00	0	2	84,00	1.683,00	39.546.001,23	
1001	7270043032	CALOGIURI FRANCESCA	20	20	42,00	0	2	84,00	1.725,00	39.547.726,23	
1002	7270070514	DE PAOLI GIOVANNI	20	20	42,00	0	2	84,00	1.744,50	39.549.470,73	
1003	7270019123	MARTELLA PANTALEA	20	20	42,00	0	2	84,00	1.773,75	39.551.244,48	
1004	7270050722	INGUSCI FRANCESCO	20	20	42,00	0	2	84,00	1.800,00	39.553.044,48	
1005	7270026573	DONNO RITA	20	20	42,00	0	2	84,00	1.805,00	39.554.849,48	
1006	7270080992	FERRARI SEVERINO	20	20	42,00	0	2	84,00	1.845,00	39.556.694,48	
1007	7270046837	CENTONZE LUIGIA CATERINA	20	20	42,00	0	2	84,00	1.850,25	39.558.544,73	
1008	7270022630	MARZO AMEDEO	20	20	42,00	0	2	84,00	1.857,75	39.560.402,48	
1009	7270041911	RAHO MARIA TERESA	20	20	42,00	0	2	84,00	1.860,00	39.562.262,48	
1010	7270090207	MUSARDO ANTONIO	20	20	42,00	0	2	84,00	1.875,00	39.564.137,48	
1011	7270091742	MONASTERO VIRGINIA	20	20	42,00	0	2	84,00	1.875,00	39.566.012,48	
1012	7270000990	ROMANO VINCENZA	20	20	42,00	0	2	84,00	1.913,10	39.567.925,58	
1013	7270046852	MIGLIETTA GIUSEPPE	20	20	42,00	0	2	84,00	1.939,50	39.569.865,08	

1014	7270053536	MIONE IPPAZIO VITO	20	20	42,00	0	2	84,00	1.950,00	39.571.815,08	
1015	7270049708	MAIORANO ANNUNZIATA	20	20	42,00	0	2	84,00	1.962,10	39.573.777,18	
1016	7270043933	RAGANATO MARIANGELA	20	20	42,00	0	2	84,00	1.968,20	39.575.745,38	
1017	7270055390	NUZZO MAFALDA	20	20	42,00	0	2	84,00	1.975,70	39.577.721,08	
1018	7270072312	GIANNUZZI LUCIA	20	20	42,00	0	2	84,00	1.977,00	39.579.698,08	
1019	7270080208	BONZI MARIA	20	20	42,00	0	2	84,00	1.985,00	39.581.683,08	
1020	7270038677	RUSSO LUIGI CESARIO	20	20	42,00	0	2	84,00	2.000,00	39.583.683,08	
1021	7270061059	LIGORI GIANNI	20	20	42,00	0	2	84,00	2.000,00	39.585.683,08	
1022	7270092328	PERRONE STEFANO	20	20	42,00	0	2	84,00	2.000,00	39.587.683,08	
1023	7270037471	RIZZO SILVANA	20	20	42,00	0	2	84,00	2.008,80	39.589.691,88	
1024	7270070761	GARRISI ELIO	20	20	42,00	0	2	84,00	2.025,00	39.591.716,88	
1025	7270064061	ARETANO ANNA	20	20	42,00	0	2	84,00	2.086,50	39.593.803,38	
1026	7270042588	PEDE VINCENZO	20	20	42,00	0	2	84,00	2.100,00	39.595.903,38	
1027	7270067577	COLACI GIANLUIGI ANTONIO	20	20	42,00	0	2	84,00	2.100,00	39.598.003,38	
1028	7270090272	SCARDIA MAURIZIO	20	20	42,00	0	2	84,00	2.100,00	39.600.103,38	
1029	7270075067	PONZETTA ENZA	20	20	42,00	0	2	84,00	2.150,00	39.602.253,38	
1030	7270074128	PISPICO MARIA ADA	20	20	42,00	0	2	84,00	2.168,00	39.604.421,38	
1031	7270039071	PEZZUTO ROBERTA	20	20	42,00	0	2	84,00	2.176,20	39.606.597,58	
1032	7270058436	DE VITIS ANTONIO	20	20	42,00	0	2	84,00	2.190,75	39.608.788,33	
1033	7270012938	MANGIA NICOLA	20	20	42,00	0	2	84,00	2.197,10	39.610.985,43	
1034	7270091890	CARLA LUIGI ANTONIO	20	20	42,00	0	2	84,00	2.206,50	39.613.191,93	
1035	7270027423	PALUMBO ALESSIO	20	20	42,00	0	2	84,00	2.214,00	39.615.405,93	
1036	7270074557	DE SANTIS PATRIZIO	20	20	42,00	0	2	84,00	2.215,50	39.617.621,43	
1037	7270063048	FASIELLO CHIARA LUIGIA	20	20	42,00	0	2	84,00	2.220,00	39.619.841,43	
1038	7270059913	RUSSETTI LUIGI	20	20	42,00	0	2	84,00	2.232,00	39.622.073,43	
1039	7270062446	INGUSCIO ERMANNO	20	20	42,00	0	2	84,00	2.240,25	39.624.313,68	
1040	7270063816	QUARTA LUIGI ANTONIO	20	20	42,00	0	2	84,00	2.241,00	39.626.554,68	
1041	7270041085	PEDONE FABIOLA	20	20	42,00	0	2	84,00	2.250,00	39.628.804,68	
1042	7270059335	DE PAOLA CARMELO	20	20	42,00	0	2	84,00	2.250,00	39.631.054,68	
1043	7270061414	D ALESSANDRO GIOVANNA	20	20	42,00	0	2	84,00	2.250,00	39.633.304,68	
1044	7270081230	PALMA IPPAZIO DONATO	20	20	42,00	0	2	84,00	2.250,00	39.635.554,68	
1045	7270092922	MANGIA LUIGI	20	20	42,00	0	2	84,00	2.250,00	39.637.804,68	
1046	7270040566	BUTTAZZO ROSA	20	20	42,00	0	2	84,00	2.259,00	39.640.063,68	
1047	7270073070	NOBILE GIUSEPPE	20	20	42,00	0	2	84,00	2.279,25	39.642.342,93	
1048	7270060630	ANTONACI LUCIA	20	20	42,00	0	2	84,00	2.297,00	39.644.639,93	
1049	7270011690	ROSSETTI LUIGI	20	20	42,00	0	2	84,00	2.297,00	39.646.936,93	
1050	7270039923	CARRISI ANNA MARIA	20	20	42,00	0	2	84,00	2.301,00	39.649.237,93	
1051	7270061224	COLAPIETRO MASSIMO	20	20	42,00	0	2	84,00	2.305,50	39.651.543,43	
1052	7270051647	COSTANTINI SALVATORE	20	20	42,00	0	2	84,00	2.315,25	39.653.858,68	
1053	7270081107	CASTO DANIELE	20	20	42,00	0	2	84,00	2.325,00	39.656.183,68	
1054	7270070316	LUPO COSIMO VALTER	20	20	42,00	0	2	84,00	2.346,00	39.658.529,68	
1055	7270089324	CAROPPO ANNA CRISTINA	20	20	42,00	0	2	84,00	2.355,00	39.660.884,68	
1056	7270000289	FASIELLO GIUSEPPE	20	20	42,00	0	2	84,00	2.389,50	39.663.274,18	
1057	7270040665	TOMA ROCCO	20	20	42,00	0	2	84,00	2.400,00	39.665.674,18	
1058	7270050110	MONTEDURO ADDOLORATA	20	20	42,00	0	2	84,00	2.400,00	39.668.074,18	
1059	7270060424	RUBINO GIOVANNI	20	20	42,00	0	2	84,00	2.400,00	39.670.474,18	
1060	7270061570	INGLETTO EUGENIA	20	20	42,00	0	2	84,00	2.400,00	39.672.874,18	
1061	7270064038	NICHIL ELENA	20	20	42,00	0	2	84,00	2.400,00	39.675.274,18	
1062	7270066876	D AVERSA CONCETTA	20	20	42,00	0	2	84,00	2.400,00	39.677.674,18	
1063	7270052496	ANCORA MARCO	20	20	42,00	0	2	84,00	2.413,50	39.680.087,68	
1064	7270022804	MAGGIO RITA	20	20	42,00	0	2	84,00	2.449,50	39.682.537,18	
1065	7270040764	INVIDIA DONATO	20	20	42,00	0	2	84,00	2.457,00	39.684.994,18	
1066	7270003226	MORELLI GIUSEPPE	20	20	42,00	0	2	84,00	2.475,00	39.687.469,18	
1067	7270061109	RUBICHI GIORGINA	20	20	42,00	0	2	84,00	2.475,00	39.689.944,18	

1068	7270063162	COLIZZI LUCIA	20	20	42,00	0	2	84,00	2.475,00	39.692.419,18		
1069	7270063469	MONACO ANTONIO	20	20	42,00	0	2	84,00	2.475,00	39.694.894,18		
1070	7270086247	ARNESANO ANDREA	20	20	42,00	0	2	84,00	2.482,50	39.697.376,68		
1071	7270057073	PICCINNO LUIGI	20	20	42,00	0	2	84,00	2.489,10	39.699.865,78		
1072	7270093201	DE PASCALI ANTONIO	20	20	42,00	0	2	84,00	2.496,75	39.702.362,53		
1073	7270065233	MANCO MAURIZIO	20	20	42,00	0	2	84,00	2.500,00	39.704.862,53		
1074	7260010793	ROSSIGNO LUIGI	20	20	42,00	0	2	84,00	2.501,85	39.707.364,38		
1075	7270069425	BLANCO MARIO	20	20	42,00	0	2	84,00	2.530,00	39.709.894,38		
1076	7270049419	PAPPACCOGLI ABRAMO	20	20	42,00	0	2	84,00	2.536,00	39.712.430,38		
1077	7270000966	ROMANO RAFFAELLA	20	20	42,00	0	2	84,00	2.550,00	39.714.980,38		
1078	7270013183	VISPIANO FRANCESCO	20	20	42,00	0	2	84,00	2.550,00	39.717.530,38		
1079	7270028462	AMATO LUCIANO	20	20	42,00	0	2	84,00	2.550,00	39.720.080,38		
1080	7270072726	CAPUTO CINZIA	20	20	42,00	0	2	84,00	2.550,00	39.722.630,38		
1081	7270081479	LEUZZI LUIGI	20	20	42,00	0	2	84,00	2.550,00	39.725.180,38		
1082	7270090264	SPEDICATI BARBARA	20	20	42,00	0	2	84,00	2.550,00	39.727.730,38		
1083	7270068427	DOLLORENZO GIOVANNI	20	20	42,00	0	2	84,00	2.553,00	39.730.283,38		
1084	7270046662	FRISENDA GIULIO	20	20	42,00	0	2	84,00	2.555,10	39.732.838,48		
1085	7270071934	SICILIANO MARIA ABBONDANZA	20	20	42,00	0	2	84,00	2.560,00	39.735.398,48		
1086	7270053759	MARRA CARMELO	20	20	42,00	0	2	84,00	2.583,75	39.737.982,23		
1087	7270023786	VIZZI GIOVANNA	20	20	42,00	0	2	84,00	2.585,00	39.740.567,23		
1088	7270041853	CORRADO ANTONIETTA SEVERINA	20	20	42,00	0	2	84,00	2.595,00	39.743.162,23		
1089	7270051977	BIANCO ANTONELLA	20	20	42,00	0	2	84,00	2.600,10	39.745.762,33		
1090	7270089571	APRILE LUIGI	20	20	42,00	0	2	84,00	2.614,50	39.748.376,83		
1091	7270030450	FERRANTE FEDELE	20	20	42,00	0	2	84,00	2.620,50	39.750.997,33		
1092	7270082584	COSI SALVATORE	20	20	42,00	0	2	84,00	2.625,00	39.753.622,33		
1093	7270054260	FANCIULLO VINCENZO	20	20	42,00	0	2	84,00	2.632,50	39.756.254,83		
1094	7270064475	CARLUCCIO ANNA CELESTE	20	20	42,00	0	2	84,00	2.633,25	39.758.888,08		
1095	7270044683	ROSAFIO LIDIA	20	20	42,00	0	2	84,00	2.639,50	39.761.527,58		
1096	7270049716	DE VITO LUIGI SALVATORE	20	20	42,00	0	2	84,00	2.640,00	39.764.167,58		
1097	7270085561	RIZZO GIUSEPPA	20	20	42,00	0	2	84,00	2.648,70	39.766.816,28		
1098	7270084382	CALOGIURI MARIO ANTONIO	20	20	42,00	0	2	84,00	2.650,00	39.769.466,28		
1099	7270045334	RIZZO LUCIA ASSUNTA	20	20	42,00	0	2	84,00	2.653,50	39.772.119,78		
1100	7270003978	APOLLONIO PAOLO	20	20	42,00	0	2	84,00	2.665,00	39.774.784,78		
1101	7270041341	DE VITIS MARCO	20	20	42,00	0	2	84,00	2.688,75	39.777.473,53		
1102	7270062966	GIOVANNICO GRAZIA	20	20	42,00	0	2	84,00	2.700,00	39.780.173,53		
1103	7270091957	TONDO SALVATORE	20	20	42,00	0	2	84,00	2.703,75	39.782.877,28		
1104	7270011542	DE NUCCIO MARIA CRISTINA	20	20	42,00	0	2	84,00	2.716,50	39.785.593,78		
1105	7270080489	MARTINA CARMELA GIUSEPPA	20	20	42,00	0	2	84,00	2.716,50	39.788.310,28		
1106	7270018703	RIZZO ANNA	20	20	42,00	0	2	84,00	2.721,00	39.791.031,28		
1107	7270054369	PEZZULLA LUIGI	20	20	42,00	0	2	84,00	2.742,90	39.793.774,18		
1108	7270011344	CALO SALVATORE	20	20	42,00	0	2	84,00	2.750,00	39.796.524,18		
1109	7270038768	LONGO MARIA DOMENICA	20	20	42,00	0	2	84,00	2.777,40	39.799.301,58		
1110	7270072965	LOMORO CARMELA	20	20	42,00	0	2	84,00	2.778,00	39.802.079,58		
1111	7270079465	LICCHELLI VITO	20	20	42,00	0	2	84,00	2.778,75	39.804.858,33		
1112	7270026243	SARTORETTO MONICA	20	20	42,00	0	2	84,00	2.805,00	39.807.663,33		
1113	7270060044	MONTEFORTE MARIA MADDALENA	20	20	42,00	0	2	84,00	2.807,25	39.810.470,58		
1114	7270044576	ROMA ANNA RITA	20	20	42,00	0	2	84,00	2.820,00	39.813.290,58		
1115	7270085223	IMMORLANO MARIA CELESTE	20	20	42,00	0	2	84,00	2.820,00	39.816.110,58		
1116	7270052462	LA TEGOLA ENZO SERGIO	20	20	42,00	0	2	84,00	2.835,00	39.818.945,58		
1117	7270088342	DE MASI COSIMA GIUSEPPA	20	20	42,00	0	2	84,00	2.860,50	39.821.806,08		
1118	7270064509	MIGGIANO RODOLFO VALENTINO	20	20	42,00	0	2	84,00	2.873,70	39.824.679,78		
1119	7270089548	COLUCCIA FRANCESCO ROCCO	20	20	42,00	0	2	84,00	2.880,00	39.827.559,78		
1120	7270041713	FRACASSO GABRIELE	20	20	42,00	0	2	84,00	2.882,50	39.830.442,28		
1121	7270067817	MONGELLI DELIA	20	20	42,00	0	2	84,00	2.883,00	39.833.325,28		

1122	7270070027	PROTOPAPA MARIA COSIMA	20	20	42,00	0	2	84,00	2.883,00	39.836.208,28	
1123	7270088169	MARIANO ANGELO	20	20	42,00	0	2	84,00	2.890,50	39.839.098,78	
1124	7270028710	MATTIA PAOLO	20	20	42,00	0	2	84,00	2.895,00	39.841.993,78	
1125	7270037216	ERROI TIZIANA	20	20	42,00	0	2	84,00	2.899,00	39.844.892,78	
1126	7270078343	DE LUCA ANNA	20	20	42,00	0	2	84,00	2.903,00	39.847.795,78	
1127	7270022184	MARGARI GIANPAOLO	20	20	42,00	0	2	84,00	2.917,50	39.850.713,28	
1128	7270087542	MAZZOTTA CARMELO GIUSWA	20	20	42,00	0	2	84,00	2.917,80	39.853.631,08	
1129	7270064715	DE IACOB GIOVANNI	20	20	42,00	0	2	84,00	2.920,00	39.856.551,08	
1130	7270025575	MENGOLI ROSARIO	20	20	42,00	0	2	84,00	2.925,00	39.859.476,08	
1131	7270036051	MELE FIORE CARMELA	20	20	42,00	0	2	84,00	2.925,00	39.862.401,08	
1132	7270080026	ORLANDO DONATO	20	20	42,00	0	2	84,00	2.925,00	39.865.326,08	
1133	7270086395	SURANO EMANUELE	20	20	42,00	0	2	84,00	2.925,00	39.868.251,08	
1134	7270002996	NESTOLA MADDALENA	20	20	42,00	0	2	84,00	2.941,50	39.871.192,58	
1135	7270088979	RAMPINO SALVATORE	20	20	42,00	0	2	84,00	2.975,25	39.874.167,83	
1136	7270029882	MANFREDI ANNA LORI	20	20	42,00	0	2	84,00	2.982,00	39.877.149,83	
1137	7270042794	CUDAZZO LOREDANA	20	20	42,00	0	2	84,00	2.988,00	39.880.137,83	
1138	7270045300	PRETE ROCCO	20	20	42,00	0	2	84,00	2.995,20	39.883.133,03	
1139	7270008514	CAROGIULO ILARY	20	20	42,00	0	2	84,00	3.000,00	39.886.133,03	
1140	7270040731	CARTISANO MARIA	20	20	42,00	0	2	84,00	3.000,00	39.889.133,03	
1141	7270042471	FORTE GIUSEPPA	20	20	42,00	0	2	84,00	3.000,00	39.892.133,03	
1142	7270044345	CERFEDA GIUSEPPA	20	20	42,00	0	2	84,00	3.000,00	39.895.133,03	
1143	7270049054	LATTANTE ANTONIO	20	20	42,00	0	2	84,00	3.000,00	39.898.133,03	
1144	7270049674	GRECO LUCIA	20	20	42,00	0	2	84,00	3.000,00	39.901.133,03	
1145	7270057289	QUARTA ALBERTO	20	20	42,00	0	2	84,00	3.000,00	39.904.133,03	
1146	7270057644	LATTANTE GIANCARLO	20	20	42,00	0	2	84,00	3.000,00	39.907.133,03	
1147	7270057925	ORLANDO MARIA TERESA	20	20	42,00	0	2	84,00	3.000,00	39.910.133,03	
1148	7270078988	SCARPELLO VINCENZO	20	20	42,00	0	2	84,00	3.000,00	39.913.133,03	
1149	7270080406	CONTE GIUSEPPE ANTONIO	20	20	42,00	0	2	84,00	3.000,00	39.916.133,03	
1150	7270080653	CICCARESE COSIMO	20	20	42,00	0	2	84,00	3.000,00	39.919.133,03	
1151	7270087666	GAETANI ISABELLA	20	20	42,00	0	2	84,00	3.000,00	39.922.133,03	
1152	7270092963	MANGIA LIVIA	20	20	42,00	0	2	84,00	3.000,00	39.925.133,03	
1153	7270014595	QUARTA IMMACOLATA	20	20	42,00	0	2	84,00	3.016,50	39.928.149,53	
1154	7270039758	TARANTINO ANTONIO	20	20	42,00	0	2	84,00	3.037,50	39.931.187,03	
1155	7270008647	PALMA FRANCESCO	20	20	42,00	0	2	84,00	3.051,00	39.934.238,03	
1156	7270059319	MARIANO MARCELLO	20	20	42,00	0	2	84,00	3.060,00	39.937.298,03	
1157	7270042661	GIARACUNI CARMELA	20	20	42,00	0	2	84,00	3.066,50	39.940.364,53	
1158	7270036762	BLANDOLINO EDOARDO	20	20	42,00	0	2	84,00	3.071,40	39.943.435,93	
1159	7270046241	AMATO MARIANO	20	20	42,00	0	2	84,00	3.075,00	39.946.510,93	
1160	7270081768	ZOCCO MARIA CRISTINA	20	20	42,00	0	2	84,00	3.076,75	39.949.587,68	
1161	7270001873	GUGLIELMI ALFREDO	20	20	42,00	0	2	84,00	3.100,00	39.952.687,68	
1162	7270087229	CHIGA GIUSEPPE	20	20	42,00	0	2	84,00	3.101,70	39.955.789,38	
1163	7270073146	GAETANI VINCENZA	20	20	42,00	0	2	84,00	3.115,80	39.958.905,18	
1164	7270081016	RENZO MARIO	20	20	42,00	0	2	84,00	3.115,80	39.962.020,98	
1165	7270085397	SANTO ANTONIO	20	20	42,00	0	2	84,00	3.120,00	39.965.140,98	
1166	7270090710	PEZZULLA FRANCESCO	20	20	42,00	0	2	84,00	3.120,00	39.968.260,98	
1167	7270035905	COLUCCIA ANTONIO	20	20	42,00	0	2	84,00	3.123,60	39.971.384,58	
1168	7270059210	MINONNE LUIGI	20	20	42,00	0	2	84,00	3.126,75	39.974.511,33	
1169	7270067320	BISSANTI ANNUNZIATA	20	20	42,00	0	2	84,00	3.135,00	39.977.646,33	
1170	7270032852	CALO EUGENIO PANTALEO	20	20	42,00	0	2	84,00	3.147,50	39.980.793,83	
1171	7270077691	CALZOLARO LORENZO	20	20	42,00	0	2	84,00	3.150,00	39.983.943,83	
1172	7270027365	ATTANASI ALESSANDRO	20	20	42,00	0	2	84,00	3.150,75	39.987.094,58	
1173	7270055986	GRANDE GAETANA	20	20	42,00	0	2	84,00	3.159,00	39.990.253,58	
1174	7270071686	PICCIOLO MARIA	20	20	42,00	0	2	84,00	3.159,25	39.993.412,83	
1175	7270072155	DE PASCA ANNA GRAZIA	20	20	42,00	0	2	84,00	3.165,00	39.996.577,83	

1176	7270020907	TRAMIS ANTONIO	20	20	42,00	0	2	84,00	3.180,00	39.999.757,83	
1177	7270011773	PELLE PANTALEA	20	20	42,00	0	2	84,00	3.186,00	40.002.943,83	
1178	7270085751	MAGLIO NADIA	20	20	42,00	0	2	84,00	3.197,25	40.006.141,08	
1179	7270020295	ROMEO LORENZO	20	20	42,00	0	2	84,00	3.200,00	40.009.341,08	
1180	7270080281	GIANNONE SALVINA	20	20	42,00	0	2	84,00	3.200,00	40.012.541,08	
1181	7270073138	ROLLO GIOVANNI FRANCESCO	20	20	42,00	0	2	84,00	3.206,20	40.015.747,28	
1182	7270061273	SURDO SALVATORE	20	20	42,00	0	2	84,00	3.217,80	40.018.965,08	
1183	7270078608	MUSARO ROCCO	20	20	42,00	0	2	84,00	3.219,30	40.022.184,38	
1184	7270089605	CASTELLANA FRANCESCO	20	20	42,00	0	2	84,00	3.221,00	40.025.405,38	
1185	7270003457	MAZZEO ROSETTA	20	20	42,00	0	2	84,00	3.225,00	40.028.630,38	
1186	7270067684	VIVA MARIA LUISA	20	20	42,00	0	2	84,00	3.225,00	40.031.855,38	
1187	7270082899	LEZZI SEDERINO MARIA ANNINA	20	20	42,00	0	2	84,00	3.225,00	40.035.080,38	
1188	7270089332	DE LUCA PRIMALDO	20	20	42,00	0	2	84,00	3.225,00	40.038.305,38	
1189	7270085983	GALATI FRANCESCO	20	20	42,00	0	2	84,00	3.242,25	40.041.547,63	
1190	7270008761	LIGORI GIUSEPPINA	20	20	42,00	0	2	84,00	3.255,00	40.044.802,63	
1191	7270077915	BRUNO ADDOLORATA	20	20	42,00	0	2	84,00	3.279,60	40.048.082,23	
1192	7270026185	RIZZO VALENTINO	20	20	42,00	0	2	84,00	3.284,25	40.051.366,48	
1193	7270088227	DE MARINIS ANNA	20	20	42,00	0	2	84,00	3.291,30	40.054.657,78	
1194	7270071389	CONTALDO TIZIANA	20	20	42,00	0	2	84,00	3.295,00	40.057.952,78	
1195	7270013217	CUNA ROSSELLA	20	20	42,00	0	2	84,00	3.300,00	40.061.252,78	
1196	7270028553	MATERE MARIA ANTONIETTA	20	20	42,00	0	2	84,00	3.300,00	40.064.552,78	
1197	7270072809	MARGIOTTA GRAZIA	20	20	42,00	0	2	84,00	3.300,00	40.067.852,78	
1198	7270082790	MELLONE STEFANO	20	20	42,00	0	2	84,00	3.300,00	40.071.152,78	
1199	7270083988	MARTELLA COSIMA	20	20	42,00	0	2	84,00	3.300,00	40.074.452,78	
1200	7270086965	SIMONE ANTONIO	20	20	42,00	0	2	84,00	3.308,25	40.077.761,03	
1201	7270086585	PERRONE ANNA	20	20	42,00	0	2	84,00	3.313,50	40.081.074,53	
1202	7270029999	BIANCO ANTONIO	20	20	42,00	0	2	84,00	3.319,50	40.084.394,03	
1203	7270009645	PROTOPAPA DELANO	20	20	42,00	0	2	84,00	3.320,70	40.087.714,73	
1204	7270059137	DE DOMINICIS EMANUELA	20	20	42,00	0	2	84,00	3.321,00	40.091.035,73	
1205	7270014918	MELLO ANTONIO	20	20	42,00	0	2	84,00	3.330,75	40.094.366,48	
1206	7270077998	BRUNO ARIANNA	20	20	42,00	0	2	84,00	3.335,90	40.097.702,38	
1207	7270063857	DONNO AGNESE	20	20	42,00	0	2	84,00	3.337,80	40.101.040,18	
1208	7270005676	SCRASCIA MORENA	20	20	42,00	0	2	84,00	3.340,00	40.104.380,18	
1209	7270033850	POTI ANTONIO	20	20	42,00	0	2	84,00	3.342,00	40.107.722,18	
1210	7270066868	CONTE ROMANO	20	20	42,00	0	2	84,00	3.343,50	40.111.065,68	
1211	7270050714	DE GIOVANNI MARIA ANTONIA	20	20	42,00	0	2	84,00	3.347,55	40.114.413,23	
1212	7270011849	SEMERARO DEBORA	20	20	42,00	0	2	84,00	3.350,00	40.117.763,23	
1213	7270030591	PLACIDO LUIGI	20	20	42,00	0	2	84,00	3.366,75	40.121.129,98	
1214	7270083376	PETRACCA DONATO	20	20	42,00	0	2	84,00	3.372,50	40.124.502,48	
1215	7270025435	FERRARA MARIA STELLA	20	20	42,00	0	2	84,00	3.375,00	40.127.877,48	
1216	7270055218	COPPOLA PAOLO	20	20	42,00	0	2	84,00	3.375,00	40.131.252,48	
1217	7270058048	ORLANDO NICOLA	20	20	42,00	0	2	84,00	3.375,00	40.134.627,48	
1218	7270088490	GUALTIERI ALESSANDRO	20	20	42,00	0	2	84,00	3.375,00	40.138.002,48	
1219	7270015188	GIANNONE GIOVANNA	20	20	42,00	0	2	84,00	3.395,25	40.141.397,73	
1220	7260003947	POTENZA DONATA	20	20	42,00	0	2	84,00	3.414,00	40.144.811,73	
1221	7270031250	MUCI RITA	20	20	42,00	0	2	84,00	3.414,75	40.148.226,48	
1222	7270038669	DE NIGRIS MARISA	20	20	42,00	0	2	84,00	3.428,10	40.151.654,58	
1223	7270046373	DURANTE ANTONIO	20	20	42,00	0	2	84,00	3.450,00	40.155.104,58	
1224	7270053908	VIVA IMMACOLATA	20	20	42,00	0	2	84,00	3.450,00	40.158.554,58	
1225	7270094035	ORLANDO ANTONIO	20	20	42,00	0	2	84,00	3.450,00	40.162.004,58	
1226	7270041259	BELLUCCI PIETRO	20	20	42,00	0	2	84,00	3.471,75	40.165.476,33	
1227	7270094068	ORLANDO ANNALISA	20	20	42,00	0	2	84,00	3.494,25	40.168.970,58	
1228	7270092286	MAZZEO ORONZO	20	20	42,00	0	2	84,00	3.497,25	40.172.467,83	
1229	7270081453	RIZZELLO ANTONIO	20	20	42,00	0	2	84,00	3.523,50	40.175.991,33	

1230	7270049195	PAGANO LINA	20	20	42,00	0	2	84,00	3.525,00	40.179.516,33	
1231	7270064145	NESTOLA LUCA	20	20	42,00	0	2	84,00	3.525,00	40.183.041,33	
1232	7270078335	TRONO MARIA FRANCA	20	20	42,00	0	2	84,00	3.540,00	40.186.581,33	
1233	7270076115	DE PASCALI BRUNA	20	20	42,00	0	2	84,00	3.556,80	40.190.138,13	
1234	7270080190	CALCAGNO CATERINA	20	20	42,00	0	2	84,00	3.568,50	40.193.706,63	
1235	7270085538	MALETESTA ANTONIO	20	20	42,00	0	2	84,00	3.574,80	40.197.281,43	
1236	7270029338	INGROSSO VESTER	20	20	42,00	0	2	84,00	3.575,25	40.200.856,68	
1237	7270065134	BOVE GIUSEPPE	20	20	42,00	0	2	84,00	3.597,25	40.204.453,93	
1238	7270021285	FRISCO BERNARDETTA	20	20	42,00	0	2	84,00	3.600,00	40.208.053,93	
1239	7270063014	PAGLIALUNGA ANNA	20	20	42,00	0	2	84,00	3.600,00	40.211.653,93	
1240	7270084309	ANTONINI ALESSANDRO	20	20	42,00	0	2	84,00	3.600,00	40.215.253,93	
1241	7270091114	VANTAGGIATO SANDRO	20	20	42,00	0	2	84,00	3.600,00	40.218.853,93	
1242	7270005635	GIANNACHI MAURIZIO	20	20	42,00	0	2	84,00	3.605,80	40.222.459,73	
1243	7270087005	AGRILE SOCIETA AGRICOLA A RESPONSABILITA LIMITATA	20	20	42,00	0	2	84,00	3.613,50	40.226.073,23	
1244	7270059707	RENNA WALTER	20	20	42,00	0	2	84,00	3.614,25	40.229.687,48	
1245	7270009223	MARZO RAFFAELLA	20	20	42,00	0	2	84,00	3.645,00	40.233.332,48	
1246	7270085272	LEFONSO FRANCESCO	20	20	42,00	0	2	84,00	3.650,00	40.236.982,48	
1247	7270057867	MARCUCCIO DANIELA	20	20	42,00	0	2	84,00	3.665,10	40.240.647,58	
1248	7270040541	TURCO FRANCESCO	20	20	42,00	0	2	84,00	3.675,00	40.244.322,58	
1249	7270069342	MARULLI MASSIMILIANO	20	20	42,00	0	2	84,00	3.675,00	40.247.997,58	
1250	7270080380	DELLA BONA ORONZO	20	20	42,00	0	2	84,00	3.675,00	40.251.672,58	
1251	7270089316	MUCI VINCENZO	20	20	42,00	0	2	84,00	3.675,00	40.255.347,58	
1252	7270019438	GEMMA SALVATORE	20	20	42,00	0	2	84,00	3.680,00	40.259.027,58	
1253	7270044626	NUCCIO ROCCO	20	20	42,00	0	2	84,00	3.680,00	40.262.707,58	
1254	7270058170	RAMUNDO ANTONIO	20	20	42,00	0	2	84,00	3.686,35	40.266.393,93	
1255	7270053684	FOSCARINI ANTONIO	20	20	42,00	0	2	84,00	3.700,30	40.270.094,23	
1256	7270081834	MASTROLIA MARIA ADDOLORATA	20	20	42,00	0	2	84,00	3.720,00	40.273.814,23	
1257	7270073724	CAVALIERI MARIA ANTONIETTA	20	20	42,00	0	2	84,00	3.725,00	40.277.539,23	
1258	7270058899	PANARESE GUSTAVO	20	20	42,00	0	2	84,00	3.732,00	40.281.271,23	
1259	7270092302	DE LORENZIS ROBERTA	20	20	42,00	0	2	84,00	3.735,00	40.285.006,23	
1260	7270011757	CARLA LUIGI VALERIO	20	20	42,00	0	2	84,00	3.743,25	40.288.749,48	
1261	7270002350	ZUCCARO ANTONIO	20	20	42,00	0	2	84,00	3.750,00	40.292.499,48	
1262	7270014082	NICOLACI MARIO	20	20	42,00	0	2	84,00	3.750,00	40.296.249,48	
1263	7270018380	URSO ALESSANDRO	20	20	42,00	0	2	84,00	3.750,00	40.299.999,48	
1264	7270018604	PERRINO MICHELE	20	20	42,00	0	2	84,00	3.750,00	40.303.749,48	
1265	7270046670	GARRISI GIOVANNI	20	20	42,00	0	2	84,00	3.750,00	40.307.499,48	
1266	7270048973	ROSAFIO ADDOLORATA	20	20	42,00	0	2	84,00	3.750,00	40.311.249,48	
1267	7270049435	CASILLI GIACOMO	20	20	42,00	0	2	84,00	3.750,00	40.314.999,48	
1268	7270066561	GIACCARI FRANCESCO	20	20	42,00	0	2	84,00	3.750,00	40.318.749,48	
1269	7270069870	MARTINA LOREDANA	20	20	42,00	0	2	84,00	3.750,00	40.322.499,48	
1270	7270076271	STEFANIZZI ANTONIO	20	20	42,00	0	2	84,00	3.750,00	40.326.249,48	
1271	7270083673	LEO LUIGI	20	20	42,00	0	2	84,00	3.750,00	40.329.999,48	
1272	7270085470	FINA EGILDA	20	20	42,00	0	2	84,00	3.750,00	40.333.749,48	
1273	7270091247	DE PASCALIS ANTONIO	20	20	42,00	0	2	84,00	3.750,00	40.337.499,48	
1274	7270093011	MEDELLO ROCCO ALESSANDRO	20	20	42,00	0	2	84,00	3.750,00	40.341.249,48	
1275	7270094019	CAPPILLI EGIDIO	20	20	42,00	0	2	84,00	3.750,00	40.344.999,48	
1276	7270053056	COLAZZO MARIA DOMENICA	20	20	42,00	0	2	84,00	3.759,00	40.348.758,48	
1277	7270076503	CAZZATO MAURIZIO	20	20	42,00	0	2	84,00	3.780,00	40.352.538,48	
1278	7270044527	ROMA COSIMO	20	20	42,00	0	2	84,00	3.787,60	40.356.326,08	
1279	7270063774	VIVA VALERIO	20	20	42,00	0	2	84,00	3.788,25	40.360.114,33	
1280	7270011179	GIANNONE FLAVIO	20	20	42,00	0	2	84,00	3.801,00	40.363.915,33	
1281	7270048668	ANCHORA LEONARDO	20	20	42,00	0	2	84,00	3.815,50	40.367.730,83	
1282	7270070340	INGROSSO VINCENZA	20	20	42,00	0	2	84,00	3.821,25	40.371.552,08	

1283	7270065977	TURCO VINCENZO	20	20	42,00	0	2	84,00	3.822,80	40.375.374,88	
1284	7270084549	CIARDO MARIA ROSARIA	20	20	42,00	0	2	84,00	3.825,00	40.379.199,88	
1285	7260005082	CRETI ANTONIO	20	20	42,00	0	2	84,00	3.825,00	40.383.024,88	
1286	7270091346	ROLLO RITA	20	20	42,00	0	2	84,00	3.826,00	40.386.850,88	
1287	7270063493	GUGLIELMO ANNUNZIATA	20	20	42,00	0	2	84,00	3.831,00	40.390.681,88	
1288	7270026706	SERRA GIUSEPPE ROBERTO	20	20	42,00	0	2	84,00	3.832,00	40.394.513,88	
1289	7270056323	COIA CLAUDIA	20	20	42,00	0	2	84,00	3.837,75	40.398.351,63	
1290	7270080141	PRETE SEBASTIANO	20	20	42,00	0	2	84,00	3.838,50	40.402.190,13	
1291	7270083921	PEZZUTO ASSUNTA MARINA	20	20	42,00	0	2	84,00	3.863,25	40.406.053,38	
1292	7270003051	PERRONE LUIGI	20	20	42,00	0	2	84,00	3.870,00	40.409.923,38	
1293	7270064517	GAETANI TERESA ANNA	20	20	42,00	0	2	84,00	3.875,90	40.413.799,28	
1294	7270083046	QUARTA APOLLONIO	20	20	42,00	0	2	84,00	3.881,70	40.417.680,98	
1295	7260010736	TOMMASI ANTONIO LUIGI	20	20	42,00	0	2	84,00	3.885,50	40.421.566,48	
1296	7270007094	NEGRI GIANMARCO	20	20	42,00	0	2	84,00	3.896,25	40.425.462,73	
1297	7270001386	DE CARLO FLAVIA	20	20	42,00	0	2	84,00	3.900,00	40.429.362,73	
1298	7270059269	GIANNUZZI DONATO PAOLO	20	20	42,00	0	2	84,00	3.900,00	40.433.262,73	
1299	7270078764	TARANTINO MASSIMILIANO	20	20	42,00	0	2	84,00	3.900,00	40.437.162,73	
1300	7270092583	RIZZELLO SETTIMIO	20	20	42,00	0	2	84,00	3.900,00	40.441.062,73	
1301	7270092757	PANZERA GREGORIO MAURIZIO	20	20	42,00	0	2	84,00	3.900,00	40.444.962,73	
1302	7270061620	INGLETTO SALVATORE	20	20	42,00	0	2	84,00	3.905,10	40.448.867,83	
1303	7270052819	ZACA ANTONIO	20	20	42,00	0	2	84,00	3.918,00	40.452.785,83	
1304	7270056448	CAPONE PIETRO	20	20	42,00	0	2	84,00	3.925,00	40.456.710,83	
1305	7270055994	REHO LUCIA	20	20	42,00	0	2	84,00	3.930,75	40.460.641,58	
1306	7260009001	CARIDDI DARIO	20	20	42,00	0	2	84,00	3.932,25	40.464.573,83	
1307	7270086841	VERA S.R.L.	20	20	42,00	0	2	84,00	3.935,25	40.468.509,08	
1308	7270052074	RUPE LUIGI	20	20	42,00	0	2	84,00	3.940,50	40.472.449,58	
1309	7270058212	MOLLE ANNA RITA	20	20	42,00	0	2	84,00	3.944,25	40.476.393,83	
1310	7270063097	MARIANO MARIA ASSUNTA	20	20	42,00	0	2	84,00	3.948,00	40.480.341,83	
1311	7270059772	PANARESE MARIA TERESA	20	20	42,00	0	2	84,00	3.950,00	40.484.291,83	
1312	7270010940	DI DONFRANCESCO LUIGI	20	20	42,00	0	2	84,00	3.957,15	40.488.248,98	
1313	7270062974	MAZZEO PAOLO	20	20	42,00	0	2	84,00	3.967,00	40.492.215,98	
1314	7270088235	TREVISAN MARCELLINO NICOLA	20	20	42,00	0	2	84,00	3.972,00	40.496.187,98	
1315	7270024149	VADRUCCI PASQUALE	20	20	42,00	0	2	84,00	3.972,25	40.500.160,23	
1316	7270020998	MARTI DOMENICO	20	20	42,00	0	2	84,00	3.975,00	40.504.135,23	
1317	7270045052	PONZETTA MODESTA	20	20	42,00	0	2	84,00	3.975,00	40.508.110,23	
1318	7270045714	RIZZO VITA	20	20	42,00	0	2	84,00	3.975,00	40.512.085,23	
1319	7270061422	QUARTA ANTONIO LUCIANO	20	20	42,00	0	2	84,00	3.975,00	40.516.060,23	
1320	7270066108	PODO ROCCO	20	20	42,00	0	2	84,00	3.975,00	40.520.035,23	
1321	7270067569	SABATO VALERIO	20	20	42,00	0	2	84,00	3.975,00	40.524.010,23	
1322	7270008456	CAIRO ALBINA	20	20	42,00	0	2	84,00	3.983,25	40.527.993,48	
1323	7270004836	DURANTE RAFFAELE	20	20	42,00	0	2	84,00	3.990,00	40.531.983,48	
1324	7270023398	MARRA ASSUNTA	20	20	42,00	0	2	84,00	3.990,75	40.535.974,23	
1325	7270070035	MARTINA BARBARA	20	20	42,00	0	2	84,00	3.994,70	40.539.968,93	
1326	7270071678	DE LUCA GIOVANNI	20	20	42,00	0	2	84,00	3.996,75	40.543.965,68	
1327	7260002949	PAPADIA LUCIA	20	20	42,00	0	2	84,00	3.996,75	40.547.962,43	
1328	7270087187	ZOCCO MARIO	20	20	42,00	0	2	84,00	4.000,00	40.551.962,43	
1329	7270039741	BRANCA PANTALEA	20	20	42,00	0	2	84,00	4.002,15	40.555.964,58	
1330	7270006146	DE MITRI CESARIO	20	20	42,00	0	2	84,00	4.005,00	40.559.969,58	
1331	7270037497	CHIARELLO SANTA	20	20	42,00	0	2	84,00	4.015,50	40.563.985,08	
1332	7270001790	DORIA FLAVIO	20	20	42,00	0	2	84,00	4.020,00	40.568.005,08	
1333	7270085900	FERILLI BRUNO	20	20	42,00	0	2	84,00	4.022,65	40.572.027,73	
1334	7270085694	DELLE DONNE GIUSEPPE	20	20	42,00	0	2	84,00	4.028,25	40.576.055,98	
1335	7270033934	FIORENTINO ANTONIO LUIGI	20	20	42,00	0	2	84,00	4.036,50	40.580.092,48	
1336	7270080513	CIRIGNACO DIEGO	20	20	42,00	0	2	84,00	4.041,30	40.584.133,78	

1337	7270060226	MOSCARA FERNANDO	20	20	42,00	0	2	84,00	4.047,30	40.588.181,08	
1338	7270047587	TUNDO ANNA MARIA COSTANZA	20	20	42,00	0	2	84,00	4.047,60	40.592.228,68	
1339	7270005569	DIMITRI ANTONIO	20	20	42,00	0	2	84,00	4.049,25	40.596.277,93	
1340	7270024164	PELLE ANNA WANDA	20	20	42,00	0	2	84,00	4.050,00	40.600.327,93	
1341	7270062859	DE PASCA ANTONIO	20	20	42,00	0	2	84,00	4.050,00	40.604.377,93	
1342	7270065456	CARROZZINI CARMELO	20	20	42,00	0	2	84,00	4.050,00	40.608.427,93	
1343	7270047256	SERAFINO GIUSEPPE	20	20	42,00	0	2	84,00	4.054,80	40.612.482,73	
1344	7270032027	MENGOLI RUDI	20	20	42,00	0	2	84,00	4.059,90	40.616.542,63	
1345	7270001188	DE VITIS MARIA DOMENICA	20	20	42,00	0	2	84,00	4.061,25	40.620.603,88	
1346	7270058725	CIULLO CLAUDIO	20	20	42,00	0	2	84,00	4.065,00	40.624.668,88	
1347	7270038347	CASTELLANO ANTONIO	20	20	42,00	0	2	84,00	4.073,00	40.628.741,88	
1348	7270055325	DEL VECCHIO CORRADO	20	20	42,00	0	2	84,00	4.076,00	40.632.817,88	
1349	7270013019	PALADINI ELISA	20	20	42,00	0	2	84,00	4.080,00	40.636.897,88	
1350	7260003897	RUSSO VALERIO VINCENZO	20	20	42,00	0	2	84,00	4.080,00	40.640.977,88	
1351	7270032050	VANTAGGIATO ROSARIA	20	20	42,00	0	2	84,00	4.080,75	40.645.058,63	
1352	7270053106	FERRARI ALFREDO	20	20	42,00	0	2	84,00	4.083,00	40.649.141,63	
1353	7270058931	MELE SALVATORE	20	20	42,00	0	2	84,00	4.085,25	40.653.226,88	
1354	7270062800	FRANCO ORONZO	20	20	42,00	0	2	84,00	4.091,70	40.657.318,58	
1355	7270008985	BAGLIVO PASQUALINA	20	20	42,00	0	2	84,00	4.094,90	40.661.413,48	
1356	7270002210	ZEZZA ANTONIO	20	20	42,00	0	2	84,00	4.098,00	40.665.511,48	
1357	7270013738	INGUSCIO GIOVANNI	20	20	42,00	0	2	84,00	4.098,75	40.669.610,23	
1358	7270024073	MAGLIE PIETRO	20	20	42,00	0	2	84,00	4.100,00	40.673.710,23	
1359	7270040814	DE PASCALI MARIAROSARIA	20	20	42,00	0	2	84,00	4.111,50	40.677.821,73	
1360	7270042109	CIULLO LUIGI	20	20	42,00	0	2	84,00	4.116,75	40.681.938,48	
1361	7270014769	PANZERA LAURA	20	20	42,00	0	2	84,00	4.125,00	40.686.063,48	
1362	7270021830	APRILE LUCIANO	20	20	42,00	0	2	84,00	4.125,00	40.690.188,48	
1363	7270050623	STOMEO MARIA ASSUNTA	20	20	42,00	0	2	84,00	4.125,00	40.694.313,48	
1364	7270051019	CASTRIGNANO CARMINA	20	20	42,00	0	2	84,00	4.125,00	40.698.438,48	
1365	7270080711	MARRELLA GIUSEPPE	20	20	42,00	0	2	84,00	4.125,00	40.702.563,48	
1366	7260003590	MARULLO GIOVANNI	20	20	42,00	0	2	84,00	4.125,00	40.706.688,48	
1367	7270023471	DE SIMONE COSIMO	20	20	42,00	0	2	84,00	4.131,15	40.710.819,63	
1368	7270063212	DE CARLO LUIGI	20	20	42,00	0	2	84,00	4.137,00	40.714.956,63	
1369	7270069664	CAGNAZZO FRANCESCO	20	20	42,00	0	2	84,00	4.140,00	40.719.096,63	
1370	7270083822	MICELLI ROSANNA	20	20	42,00	0	2	84,00	4.150,00	40.723.246,63	
1371	7270030294	PERRONE CARMELO	20	20	42,00	0	2	84,00	4.152,25	40.727.398,88	
1372	7270081750	NEGRO SALVATORE	20	20	42,00	0	2	84,00	4.152,75	40.731.551,63	
1373	7260001750	QUARTA ANNA MICHELA	20	20	42,00	0	2	84,00	4.155,00	40.735.706,63	
1374	7270027217	ZA ANTONIO	20	20	42,00	0	2	84,00	4.168,80	40.739.875,43	
1375	7270073310	COLUCCIA IPPAZIO	20	20	42,00	0	2	84,00	4.178,70	40.744.054,13	
1376	7270060457	RESTA CONCETTA	20	20	42,00	0	2	84,00	4.191,00	40.748.245,13	
1377	7270078277	CIARDO PASQUALINA ANTONIETTA	20	20	42,00	0	2	84,00	4.200,00	40.752.445,13	
1378	7270087872	PELLEGRINO EGIDIO	20	20	42,00	0	2	84,00	4.200,00	40.756.645,13	
1379	7270091601	ORLANDINI VALERIO	20	20	42,00	0	2	84,00	4.200,00	40.760.845,13	
1380	7270035947	SCHINZARI SALVATORE	20	20	42,00	0	2	84,00	4.200,30	40.765.045,43	
1381	7270022507	GIANNONE FRANCESCO	20	20	42,00	0	2	84,00	4.205,00	40.769.250,43	
1382	7270062222	MUNITELLO QUINTINO GIOVANNI	20	20	42,00	0	2	84,00	4.207,50	40.773.457,93	
1383	7270065449	BRAY ANTONIO	20	20	42,00	0	2	84,00	4.210,50	40.777.668,43	
1384	7270080737	CARLUCCI ARCANGELO	20	20	42,00	0	2	84,00	4.211,40	40.781.879,83	
1385	7270056760	MELLO VITO PIETRO	20	20	42,00	0	2	84,00	4.212,75	40.786.092,58	
1386	7260004085	DELL EDERA MARIA VINCENZA	20	20	42,00	0	2	84,00	4.222,50	40.790.315,08	
1387	7270080034	D ANNA ADELE	20	20	42,00	0	2	84,00	4.224,75	40.794.539,83	
1388	7270024024	MONTAGNA MARCELLA	20	20	42,00	0	2	84,00	4.228,50	40.798.768,33	
1389	7270054203	VILEI SALVATORE MAURO	20	20	42,00	0	2	84,00	4.237,00	40.803.005,33	
1390	7270085116	GRECO ANNA RITA	20	20	42,00	0	2	84,00	4.239,00	40.807.244,33	

1391	7270074755	MAIURANO GIUSEPPE	20	20	42,00	0	2	84,00	4.241,20	40.811.485,53	
1392	7270044840	GIANNELLI EUGENIO	20	20	42,00	0	2	84,00	4.248,75	40.815.734,28	
1393	7270057941	CARDONE MARINELLA	20	20	42,00	0	2	84,00	4.250,00	40.819.984,28	
1394	7270089712	RIZZO MICHELA	20	20	42,00	0	2	84,00	4.252,40	40.824.236,68	
1395	7270056455	MASTROGIOVANNI PASQUALE	20	20	42,00	0	2	84,00	4.260,00	40.828.496,68	
1396	7270083368	SBARRO ANTONIO	20	20	42,00	0	2	84,00	4.260,00	40.832.756,68	
1397	7270054518	CHILLA GIUSEPPE	20	20	42,00	0	2	84,00	4.268,25	40.837.024,93	
1398	7270073740	CISOTTA PIERO	20	20	42,00	0	2	84,00	4.273,65	40.841.298,58	
1399	7270036440	CANNOLETTA ADELE	20	20	42,00	0	2	84,00	4.274,70	40.845.573,28	
1400	7270054146	VILEI MARISA	20	20	42,00	0	2	84,00	4.275,00	40.849.848,28	
1401	7270067635	RIZZELLO ROSANNA	20	20	42,00	0	2	84,00	4.275,00	40.854.123,28	
1402	7270081271	CAMBO GIUSEPPE	20	20	42,00	0	2	84,00	4.275,00	40.858.398,28	
1403	7270020147	ANTONICA PAOLO LORETO	20	20	42,00	0	2	84,00	4.276,00	40.862.674,28	
1404	7270044436	DE GIORGI DANIELA	20	20	42,00	0	2	84,00	4.277,20	40.866.951,48	
1405	7270032522	DE PASCALIS OTTAVIO	20	20	42,00	0	2	84,00	4.283,25	40.871.234,73	
1406	7270035541	GRECO ORONZO	20	20	42,00	0	2	84,00	4.290,00	40.875.524,73	
1407	7270049245	CHILLA ADDOLORATA	20	20	42,00	0	2	84,00	4.300,00	40.879.824,73	
1408	7270052371	INGROSSO MARIA TERESA	20	20	42,00	0	2	84,00	4.301,10	40.884.125,83	
1409	7260001743	VERI PANTALEO ELVIO	20	20	42,00	0	2	84,00	4.302,00	40.888.427,83	
1410	7270070050	PANTALEO ANNUNZIATA	20	20	42,00	0	2	84,00	4.305,75	40.892.733,58	
1411	7270052264	PREITE COSIMO	20	20	42,00	0	2	84,00	4.310,00	40.897.043,58	
1412	7270027134	BENEGIAMO GIUSEPPE	20	20	42,00	0	2	84,00	4.320,00	40.901.363,58	
1413	7270046126	SCHIATTINO MARIA ELENA	20	20	42,00	0	2	84,00	4.320,00	40.905.683,58	
1414	7270053114	MANGIA STEFANIA	20	20	42,00	0	2	84,00	4.320,00	40.910.003,58	
1415	7270047983	MARULLO MIRIAM	20	20	42,00	0	2	84,00	4.321,00	40.914.324,58	
1416	7270054807	INGUSCIO FERNANDO	20	20	42,00	0	2	84,00	4.323,00	40.918.647,58	
1417	7270014306	MY BIANCA RITA	20	20	42,00	0	2	84,00	4.325,40	40.922.972,98	
1418	7270049948	BIANCO FRANCESCO	20	20	42,00	0	2	84,00	4.336,35	40.927.309,33	
1419	7270007839	TORSELLO GIOVANNA	20	20	42,00	0	2	84,00	4.341,75	40.931.651,08	
1420	7270089308	NICOLARDI ANTONIO	20	20	42,00	0	2	84,00	4.345,00	40.935.996,08	
1421	7270015816	MACAGNANO RICCARDO	20	20	42,00	0	2	84,00	4.350,00	40.940.346,08	
1422	7270065167	MANGIONE SILVIA	20	20	42,00	0	2	84,00	4.350,00	40.944.696,08	
1423	7270089050	COLARUSSO GERARDO	20	20	42,00	0	2	84,00	4.350,75	40.949.046,83	
1424	7270085595	MONACO ANTONIO	20	20	42,00	0	2	84,00	4.365,00	40.953.411,83	
1425	7270092955	CONTE MARINO	20	20	42,00	0	2	84,00	4.366,50	40.957.778,33	
1426	7270001626	LAURETTI RODOLFO	20	20	42,00	0	2	84,00	4.375,00	40.962.153,33	
1427	7270022119	GRAVANTE ROBERTA	20	20	42,00	0	2	84,00	4.375,50	40.966.528,83	
1428	7270046688	BANDELLO ANTONIO	20	20	42,00	0	2	84,00	4.378,50	40.970.907,33	
1429	7270089910	TOZAJ FEJZO	20	20	42,00	0	2	84,00	4.400,00	40.975.307,33	
1430	7270073872	MANCA FERNANDO	20	20	42,00	0	2	84,00	4.410,00	40.979.717,33	
1431	7270007102	VIZZINO OSVALDO	20	20	42,00	0	2	84,00	4.425,00	40.984.142,33	
1432	7270009124	GRECO MARIA ANTONIETTA	20	20	42,00	0	2	84,00	4.425,00	40.988.567,33	
1433	7270057354	LATTANTE RAFFAELE	20	20	42,00	0	2	84,00	4.425,00	40.992.992,33	
1434	7270058428	CURTO ANNA	20	20	42,00	0	2	84,00	4.434,00	40.997.426,33	
1435	7270048999	DE LORENZIS ANTONIO	20	20	42,00	0	2	84,00	4.440,00	41.001.866,33	
1436	7270050656	CHIRIATTI TERESA	20	20	42,00	0	2	84,00	4.443,30	41.006.309,63	
1437	7270053494	DE GIORGI FILOMENA	20	20	42,00	0	2	84,00	4.457,25	41.010.766,88	
1438	7270030021	PEZZUTO GIANFRANCO	20	20	42,00	0	2	84,00	4.465,50	41.015.232,38	
1439	7270049583	LUCA DOMENICO	20	20	42,00	0	2	84,00	4.475,25	41.019.707,63	
1440	7270093037	LEOMANNI ROSARIA	20	20	42,00	0	2	84,00	4.480,00	41.024.187,63	
1441	7270067452	SPAGNOLO VINCENZA	20	20	42,00	0	2	84,00	4.483,00	41.028.670,63	
1442	7270006930	ZOLLINO MARIO	20	20	42,00	0	2	84,00	4.486,50	41.033.157,13	
1443	7270047041	RAGIONE ANNA	20	20	42,00	0	2	84,00	4.492,50	41.037.649,63	
1444	7270003713	PALADINI MARIA	20	20	42,00	0	2	84,00	4.492,80	41.042.142,43	

1445	7270040087	RUSSO LUCA	20	20	42,00	0	2	84,00	4.500,00	41.046.642,43	
1446	7270046522	GATTO DANIELE	20	20	42,00	0	2	84,00	4.500,00	41.051.142,43	
1447	7270049104	GAETANI ANTONIO	20	20	42,00	0	2	84,00	4.500,00	41.055.642,43	
1448	7270063410	BURLIZZI FRANCESCA	20	20	42,00	0	2	84,00	4.500,00	41.060.142,43	
1449	7270064590	BARARDI FRANCESCO	20	20	42,00	0	2	84,00	4.500,00	41.064.642,43	
1450	7270068989	DISO MARIA TERESA	20	20	42,00	0	2	84,00	4.500,00	41.069.142,43	
1451	7260002238	SILIO ANGELO	20	20	42,00	0	2	84,00	4.500,00	41.073.642,43	
1452	7270076792	DE LUME GIUSEPPE	20	20	42,00	0	2	84,00	4.509,75	41.078.152,18	
1453	7270049880	TREGLIA ROCCO	20	20	42,00	0	2	84,00	4.510,50	41.082.662,68	
1454	7270091593	VENUTI MARIA GRAZIA	20	20	42,00	0	2	84,00	4.514,25	41.087.176,93	
1455	7270084929	PEDONE SANDRA	20	20	42,00	0	2	84,00	4.516,50	41.091.693,43	
1456	7270035582	DE GIUSEPPE LAURA	20	20	42,00	0	2	84,00	4.520,25	41.096.213,68	
1457	7270083053	MORIERO OLGA	20	20	42,00	0	2	84,00	4.522,35	41.100.736,03	
1458	7270072460	ANCHORA LUIGI	20	20	42,00	0	2	84,00	4.525,50	41.105.261,53	
1459	7270088250	PASCALI GIUSEPPE	20	20	42,00	0	2	84,00	4.525,95	41.109.787,48	
1460	7270014785	TOMA GIUSEPPE	20	20	42,00	0	2	84,00	4.530,75	41.114.318,23	
1461	7270003986	ASSALVE LUIGI	20	20	42,00	0	2	84,00	4.532,00	41.118.850,23	
1462	7270069912	SABELLA GIUSEPPE	20	20	42,00	0	2	84,00	4.536,70	41.123.386,93	
1463	7270005494	MANGIA PIETRO	20	20	42,00	0	2	84,00	4.537,80	41.127.924,73	
1464	7270026763	SCARFONE MAURIZIO	20	20	42,00	0	2	84,00	4.549,50	41.132.474,23	
1465	7270033942	CAGGIULA FERNANDO	20	20	42,00	0	2	84,00	4.551,75	41.137.025,98	
1466	7270052017	TOMASI GIORGIO	20	20	42,00	0	2	84,00	4.559,35	41.141.585,33	
1467	7270027845	TOMA ASSUNTA VIRGINIA	20	20	42,00	0	2	84,00	4.566,75	41.146.152,08	
1468	7270047470	MARZO SANDRA	20	20	42,00	0	2	84,00	4.572,75	41.150.724,83	
1469	7260006379	ELIA NICETA	20	20	42,00	0	2	84,00	4.574,70	41.155.299,53	
1470	7270040319	CALASSO VITTORIO	20	20	42,00	0	2	84,00	4.575,00	41.159.874,53	
1471	7270068401	CARLUCCI LUCIA	20	20	42,00	0	2	84,00	4.575,00	41.164.449,53	
1472	7270091262	DE PASCALIS STEFANIA	20	20	42,00	0	2	84,00	4.575,00	41.169.024,53	
1473	7270059129	SERGI ADDOLORATA	20	20	42,00	0	2	84,00	4.578,60	41.173.603,13	
1474	7270024610	GIGANTE GIUSEPPE	20	20	42,00	0	2	84,00	4.586,70	41.178.189,83	
1475	7270078889	FASANO GIUSEPPE	20	20	42,00	0	2	84,00	4.587,75	41.182.777,58	
1476	7270090256	ARNESANO CROCIFISSO GIUSEPPE	20	20	42,00	0	2	84,00	4.600,00	41.187.377,58	
1477	7270087468	TARANTINO MARIA ANTONIA ANNA	20	20	42,00	0	2	84,00	4.606,50	41.191.984,08	
1478	7270040376	KUNA DANUTA	20	20	42,00	0	2	84,00	4.608,00	41.196.592,08	
1479	7270070266	GABRIELI PINA ASSUNTA	20	20	42,00	0	2	84,00	4.608,75	41.201.200,83	
1480	7270053213	DE ROSA FRANCESCO	20	20	42,00	0	2	84,00	4.620,00	41.205.820,83	
1481	7270033645	PICCI DONATO	20	20	42,00	0	2	84,00	4.621,95	41.210.442,78	
1482	7270058022	ORLANDO SALVATORE	20	20	42,00	0	2	84,00	4.628,25	41.215.071,03	
1483	7270037521	MESOLELLA ANNA MARIA	20	20	42,00	0	2	84,00	4.637,90	41.219.708,93	
1484	7270075836	MARZO LUCIANO	20	20	42,00	0	2	84,00	4.638,75	41.224.347,68	
1485	7270014132	DE MARCHANT ET D ANSEMBOURG THOMAS LEOPOLD	20	20	42,00	0	2	84,00	4.650,00	41.228.997,68	
1486	7270023760	DONNO NICOLA	20	20	42,00	0	2	84,00	4.650,00	41.233.647,68	
1487	7270026565	GRASSI AUSILIA	20	20	42,00	0	2	84,00	4.650,00	41.238.297,68	
1488	7270042810	CANNOLETTA ANTONIO	20	20	42,00	0	2	84,00	4.650,00	41.242.947,68	
1489	7260011106	DE BLASI SERGIO	20	20	42,00	0	2	84,00	4.656,75	41.247.604,43	
1490	7270086205	DONNO PASQUALINA	20	20	42,00	0	2	84,00	4.660,00	41.252.264,43	
1491	7270069276	CANOCI OLIVIERO ANTONIO	20	20	42,00	0	2	84,00	4.660,60	41.256.925,03	
1492	7270069458	MAZZOTTA ALESSANDRA	20	20	42,00	0	2	84,00	4.669,00	41.261.594,03	
1493	7270075372	PROTOPAPA FERNANDO	20	20	42,00	0	2	84,00	4.670,70	41.266.264,73	
1494	7260007666	DIMA ANGELA	20	20	42,00	0	2	84,00	4.674,00	41.270.938,73	
1495	7270019586	CALO LUIGI	20	20	42,00	0	2	84,00	4.674,75	41.275.613,48	
1496	7270075489	GALATI SALVATORE	20	20	42,00	0	2	84,00	4.676,25	41.280.289,73	
1497	7270053957	RUGGERI VINCENZO	20	20	42,00	0	2	84,00	4.685,85	41.284.975,58	

1498	7270056372	CHILLA PREZIOSO	20	20	42,00	0	2	84,00	4.688,25	41.289.663,83	
1499	7270021335	CORVAGLIA ANTONIO	20	20	42,00	0	2	84,00	4.689,75	41.294.353,58	
1500	7270092559	GEMMA ANTONIO MASSIMO	20	20	42,00	0	2	84,00	4.699,00	41.299.052,58	
1501	7270057370	MELCARNE GIUSEPPE	20	20	42,00	0	2	84,00	4.707,00	41.303.759,58	
1502	7270068294	PAPA PASQUALINA	20	20	42,00	0	2	84,00	4.712,00	41.308.471,58	
1503	7270012516	ANGELELLI DOMENICO GIUSEPPE	20	20	42,00	0	2	84,00	4.725,00	41.313.196,58	
1504	7270015626	IACONISI TIZIANO	20	20	42,00	0	2	84,00	4.725,00	41.317.921,58	
1505	7270026029	GRECO FRANCESCO	20	20	42,00	0	2	84,00	4.725,00	41.322.646,58	
1506	7270026524	VINCENTI ANNA MARIA	20	20	42,00	0	2	84,00	4.725,00	41.327.371,58	
1507	7270035384	SCIGLIUZZO ANIELLO	20	20	42,00	0	2	84,00	4.725,00	41.332.096,58	
1508	7270037612	CIULLO ITALIA	20	20	42,00	0	2	84,00	4.725,00	41.336.821,58	
1509	7270046050	CONVERSANO COSIMO	20	20	42,00	0	2	84,00	4.725,00	41.341.546,58	
1510	7270054856	FIUME FRANCESCA	20	20	42,00	0	2	84,00	4.725,00	41.346.271,58	
1511	7270056588	COLETTA VITO	20	20	42,00	0	2	84,00	4.725,00	41.350.996,58	
1512	7270087922	MERCADANTE GILBERTO	20	20	42,00	0	2	84,00	4.725,00	41.355.721,58	
1513	7270089753	ANTONACI SALVATORE	20	20	42,00	0	2	84,00	4.726,00	41.360.447,58	
1514	7270062065	RIGLIACO LORENZO	20	20	42,00	0	2	84,00	4.729,00	41.365.176,58	
1515	7270048510	MARRA VITO ANTONIO	20	20	42,00	0	2	84,00	4.734,00	41.369.910,58	
1516	7270065555	LONGO DONATO ANTONIO	20	20	42,00	0	2	84,00	4.741,90	41.374.652,48	
1517	7270009702	BIANCO ANIELLO	20	20	42,00	0	2	84,00	4.755,00	41.379.407,48	
1518	7270067312	GIARACUNI NICOLA	20	20	42,00	0	2	84,00	4.767,40	41.384.174,88	
1519	7270061398	GALIOTTA PAOLO COSIMO	20	20	42,00	0	2	84,00	4.770,00	41.388.944,88	
1520	7270008969	URSO DONATA	20	20	42,00	0	2	84,00	4.775,25	41.393.720,13	
1521	7270078111	RUSSO GIORGIO	20	20	42,00	0	2	84,00	4.786,00	41.398.506,13	
1522	7270057750	MANIGLIO PATRIZIA	20	20	42,00	0	2	84,00	4.792,50	41.403.298,63	
1523	7270070795	DE MARCO ANGELA	20	20	42,00	0	2	84,00	4.797,30	41.408.095,93	
1524	7270002806	CAMISA GIUSEPPE	20	20	42,00	0	2	84,00	4.800,00	41.412.895,93	
1525	7270003630	FRANCO VINCENZO	20	20	42,00	0	2	84,00	4.800,00	41.417.695,93	
1526	7270004562	MARTINO PAOLA	20	20	42,00	0	2	84,00	4.800,00	41.422.495,93	
1527	7270009843	COSMA BRUNO ANTONIO	20	20	42,00	0	2	84,00	4.800,00	41.427.295,93	
1528	7270012078	PICCINNO PIETRO PAOLO	20	20	42,00	0	2	84,00	4.800,00	41.432.095,93	
1529	7270013142	DE VINCENTI GIUSEPPE	20	20	42,00	0	2	84,00	4.800,00	41.436.895,93	
1530	7270021350	CINO GIUSEPPE	20	20	42,00	0	2	84,00	4.800,00	41.441.695,93	
1531	7270022283	ALOISIO FRANCO	20	20	42,00	0	2	84,00	4.800,00	41.446.495,93	
1532	7270027381	TARANTINO FRANCESCO	20	20	42,00	0	2	84,00	4.800,00	41.451.295,93	
1533	7270037208	QUARTA OLIVIERO	20	20	42,00	0	2	84,00	4.800,00	41.456.095,93	
1534	7270044535	PROTOPAPA SALVATORE	20	20	42,00	0	2	84,00	4.800,00	41.460.895,93	
1535	7270049591	PERRONE FEDERICO	20	20	42,00	0	2	84,00	4.800,00	41.465.695,93	
1536	7270057719	LEO ANNA RITA AGNESE	20	20	42,00	0	2	84,00	4.800,00	41.470.495,93	
1537	7270065084	CARAFA BIANCA	20	20	42,00	0	2	84,00	4.800,00	41.475.295,93	
1538	7270073914	DE LUCA ARMANDO	20	20	42,00	0	2	84,00	4.800,00	41.480.095,93	
1539	7270080109	PANTILEMON IOANA LOREDANA	20	20	42,00	0	2	84,00	4.800,00	41.484.895,93	
1540	7270089514	CIARDO ELIO ANDREA	20	20	42,00	0	2	84,00	4.800,00	41.489.695,93	
1541	7270029676	SALERNO FABIO	20	20	42,00	0	2	84,00	4.800,50	41.494.496,43	
1542	7270025567	PULIMENO MIRELLA	20	20	42,00	0	2	84,00	4.800,75	41.499.297,18	
1543	7270048148	CAPUTO SALVATORE	20	20	42,00	0	2	84,00	4.804,50	41.504.101,68	
1544	7270032225	LAZZARI DONATO	20	20	42,00	0	2	84,00	4.806,75	41.508.908,43	
1545	7270025039	IMBRIANI MARCO	20	20	42,00	0	2	84,00	4.808,25	41.513.716,68	
1546	7270080661	PALUMBO FERNANDO	20	20	42,00	0	2	84,00	4.808,70	41.518.525,38	
1547	7260003475	LEFONS ANTONIO	20	20	42,00	0	2	84,00	4.821,00	41.523.346,38	
1548	7270044592	MARTELLA LUIGI	20	20	42,00	0	2	84,00	4.827,80	41.528.174,18	
1549	7270029684	STANCA GIUSEPPA GIORGINA	20	20	42,00	0	2	84,00	4.837,50	41.533.011,68	
1550	7270070811	GRANDE DONATO	20	20	42,00	0	2	84,00	4.839,75	41.537.851,43	
1551	7270088961	DUCA FABRIZIO	20	20	42,00	0	2	84,00	4.840,50	41.542.691,93	

1552	7270069102	TARANTINO SILVANA	20	20	42,00	0	2	84,00	4.860,00	41.547.551,93	
1553	7270041531	LONGO MAURO	20	20	42,00	0	2	84,00	4.865,25	41.552.417,18	
1554	7270000891	CORRADO ALDO	20	20	42,00	0	2	84,00	4.875,00	41.557.292,18	
1555	7270020790	BARONE SERENA	20	20	42,00	0	2	84,00	4.875,00	41.562.167,18	
1556	7270049823	CONOCI MARIO	20	20	42,00	0	2	84,00	4.875,00	41.567.042,18	
1557	7270051480	PORTORICO CLAUDIA VIVIANA	20	20	42,00	0	2	84,00	4.875,00	41.571.917,18	
1558	7270068708	MONTEDURO FRANCESCO	20	20	42,00	0	2	84,00	4.875,00	41.576.792,18	
1559	7260005009	MONTINARO COSIMO DAMIANO	20	20	42,00	0	2	84,00	4.875,00	41.581.667,18	
1560	7270054658	PANICO MARIA CONCETTA	20	20	42,00	0	2	84,00	4.887,25	41.586.554,43	
1561	7270040392	TONDO ALESSANDRO	20	20	42,00	0	2	84,00	4.889,60	41.591.444,03	
1562	7270075042	CHILLA SALVATORE	20	20	42,00	0	2	84,00	4.890,00	41.596.334,03	
1563	7270054757	MEROLA ANNA	20	20	42,00	0	2	84,00	4.890,15	41.601.224,18	
1564	7270025658	CARRINO LILIANA	20	20	42,00	0	2	84,00	4.892,00	41.606.116,18	
1565	7270040723	MAZZEI CLAUDIA	20	20	42,00	0	2	84,00	4.896,00	41.611.012,18	
1566	7270052686	PALAMA GIOVANNI LUCA	20	20	42,00	0	2	84,00	4.900,00	41.615.912,18	
1567	7270018489	FIORILLO INES	20	20	42,00	0	2	84,00	4.910,00	41.620.822,18	
1568	7270080984	D AMICO FERNANDO	20	20	42,00	0	2	84,00	4.914,00	41.625.736,18	
1569	7270088987	ROMANO MICHELE	20	20	42,00	0	2	84,00	4.914,00	41.630.650,18	
1570	7270015881	BRIGANTE MARIO	20	20	42,00	0	2	84,00	4.929,90	41.635.580,08	
1571	7270043966	FERRARO ELISENA MARIA	20	20	42,00	0	2	84,00	4.937,25	41.640.517,33	
1572	7270023711	BELLO SALVATORE	20	20	42,00	0	2	84,00	4.937,40	41.645.454,73	
1573	7270018240	CONGEDI SALVATORE	20	20	42,00	0	2	84,00	4.950,00	41.650.404,73	
1574	7270035715	LAZZARI GUIDO	20	20	42,00	0	2	84,00	4.950,00	41.655.354,73	
1575	7270038685	MAGNO MARIO	20	20	42,00	0	2	84,00	4.965,90	41.660.320,63	
1576	7270080398	MARRA PASQUALE	20	20	42,00	0	2	84,00	4.977,90	41.665.298,53	
1577	7260002071	FUMAROLA LUIGI	20	20	42,00	0	2	84,00	4.987,50	41.670.286,03	
1578	7270017754	DE DONATIS CESARIO	20	20	42,00	0	2	84,00	4.991,75	41.675.277,78	
1579	7270070704	TAURINO MARCO IVAN	20	20	42,00	0	2	84,00	4.994,00	41.680.271,78	
1580	7270053809	SPIRI SILVIA	20	20	42,00	0	2	84,00	4.994,55	41.685.266,33	
1581	7270092823	ALEMANNO GIOVANNI	20	20	42,00	0	2	84,00	5.007,75	41.690.274,08	
1582	7270020329	NEGRO GIULIA ANTONIA	20	20	42,00	0	2	84,00	5.017,00	41.695.291,08	
1583	7270017150	MARRA LUIGI	20	20	42,00	0	2	84,00	5.025,00	41.700.316,08	
1584	7270038305	SICILIANO ANNA	20	20	42,00	0	2	84,00	5.025,00	41.705.341,08	
1585	7270040442	MICCOLI MARIA ALIDA	20	20	42,00	0	2	84,00	5.025,00	41.710.366,08	
1586	7270055804	PALLARA MARIA ASSUNTA	20	20	42,00	0	2	84,00	5.025,00	41.715.391,08	
1587	7270065068	ROBERTO FERNANDO ANTONIO	20	20	42,00	0	2	84,00	5.025,00	41.720.416,08	
1588	7270078376	TAFURO ANTONIO VINCENZO	20	20	42,00	0	2	84,00	5.030,00	41.725.446,08	
1589	7270064525	CALO PIETRUZZA IMMACOLATA	20	20	42,00	0	2	84,00	5.032,50	41.730.478,58	
1590	7270013266	BRUNO ALFIERO	20	20	42,00	0	2	84,00	5.038,00	41.735.516,58	
1591	7270007169	SPANO RITA	20	20	42,00	0	2	84,00	5.039,25	41.740.555,83	
1592	7270013100	MANCO ORNELLA	20	20	42,00	0	2	84,00	5.040,00	41.745.595,83	
1593	7270030963	DE MITRI AYMONE ANTONIO	20	20	42,00	0	2	84,00	5.040,00	41.750.635,83	
1594	7270058915	ROSATO PAOLA	20	20	42,00	0	2	84,00	5.042,25	41.755.678,08	
1595	7270017804	MAGURANO ADDOLORATA PAOLA	20	20	42,00	0	2	84,00	5.048,25	41.760.726,33	
1596	7270092625	PREITE LUIGI	20	20	42,00	0	2	84,00	5.048,25	41.765.774,58	
1597	7270004042	GAGLIARDI LUIGI	20	20	42,00	0	2	84,00	5.049,00	41.770.823,58	
1598	7270066660	AMATO MARCO	20	20	42,00	0	2	84,00	5.049,75	41.775.873,33	
1599	7270021319	CAZZATO GIOVANNA MICHELA	20	20	42,00	0	2	84,00	5.055,75	41.780.929,08	
1600	7270058204	PREITE ANGELO	20	20	42,00	0	2	84,00	5.058,75	41.785.987,83	
1601	7270039790	TUNDO GIULIANO	20	20	42,00	0	2	84,00	5.064,00	41.791.051,83	
1602	7270039121	COLUCCIA ANTONIO	20	20	42,00	0	2	84,00	5.073,00	41.796.124,83	
1603	7270040145	PANICO LUCIA	20	20	42,00	0	2	84,00	5.076,00	41.801.200,83	
1604	7270060325	PRONTERA MARIO	20	20	42,00	0	2	84,00	5.089,50	41.806.290,33	
1605	7270021087	ARMIDA RENATO	20	20	42,00	0	2	84,00	5.100,00	41.811.390,33	

1606	7270036473	MANFREDA COSIMO	20	20	42,00	0	2	84,00	5.100,00	41.816.490,33	
1607	7270073864	ABATE RAFFAELE	20	20	42,00	0	2	84,00	5.100,00	41.821.590,33	
1608	7270079606	MANIGLIO MARIO	20	20	42,00	0	2	84,00	5.100,00	41.826.690,33	
1609	7270085215	RUSSO ELENA	20	20	42,00	0	2	84,00	5.100,00	41.831.790,33	
1610	7260007690	DIMA MARIA ANTONIA	20	20	42,00	0	2	84,00	5.108,25	41.836.898,58	
1611	7270009942	PORTALURI GIOVANNI	20	20	42,00	0	2	84,00	5.114,25	41.842.012,83	
1612	7270055242	FARACO VALENTINA	20	20	42,00	0	2	84,00	5.116,50	41.847.129,33	
1613	7270022309	GALATI MARCELLO	20	20	42,00	0	2	84,00	5.117,00	41.852.246,33	
1614	7270082063	RUSSO PANTALEO	20	20	42,00	0	2	84,00	5.120,25	41.857.366,58	
1615	7270085793	NUZZO GIORGIO	20	20	42,00	0	2	84,00	5.122,50	41.862.489,08	
1616	7270076339	SIGNORELLA ANTONIO	20	20	42,00	0	2	84,00	5.142,75	41.867.631,83	
1617	7270011054	OLIVA MARIA ANTONIETTA	20	20	42,00	0	2	84,00	5.151,00	41.872.782,83	
1618	7270049039	QUARTA VITO	20	20	42,00	0	2	84,00	5.157,05	41.877.939,88	
1619	7270044162	SAVA MARIELLA	20	20	42,00	0	2	84,00	5.159,70	41.883.099,58	
1620	7270028389	MITA ADDOLORATA	20	20	42,00	0	2	84,00	5.160,00	41.888.259,58	
1621	7270042455	D ALBA VINCENZO	20	20	42,00	0	2	84,00	5.160,00	41.893.419,58	
1622	7270086106	MORI FRANCESCA LUCIA	20	20	42,00	0	2	84,00	5.160,00	41.898.579,58	
1623	7270087963	STEFANIZZI SALVATORE	20	20	42,00	0	2	84,00	5.160,00	41.903.739,58	
1624	7270063139	QUARTA IVANA	20	20	42,00	0	2	84,00	5.174,40	41.908.913,98	
1625	7270021004	PASCA GRAZIA	20	20	42,00	0	2	84,00	5.175,00	41.914.088,98	
1626	7270049443	APRILE VITO	20	20	42,00	0	2	84,00	5.175,00	41.919.263,98	
1627	7270054542	QUARTA EMANUELA	20	20	42,00	0	2	84,00	5.175,00	41.924.438,98	
1628	7270003689	MAISTO RITA	20	20	42,00	0	2	84,00	5.184,75	41.929.623,73	
1629	7270045565	VERDICCHIA GRAZIA	20	20	42,00	0	2	84,00	5.186,25	41.934.809,98	
1630	7270009405	CATALANO DONATO	20	20	42,00	0	2	84,00	5.190,00	41.939.999,98	
1631	7270070738	NUZZO SANTO ANTONIO	20	20	42,00	0	2	84,00	5.197,50	41.945.197,48	
1632	7270004166	CHILLA VINCENZO PANTALEO	20	20	42,00	0	2	84,00	5.200,00	41.950.397,48	
1633	7270069169	GHIONNA GIOVANNA MARIA	20	20	42,00	0	2	84,00	5.200,00	41.955.597,48	
1634	7270007680	PERRONE ANTONIO	20	20	42,00	0	2	84,00	5.205,00	41.960.802,48	
1635	7270016020	LEZZI ANTONIO	20	20	42,00	0	2	84,00	5.207,25	41.966.009,73	
1636	7270001352	TRIO ANNA	20	20	42,00	0	2	84,00	5.220,00	41.971.229,73	
1637	7270042091	NOTARO CARLO	20	20	42,00	0	2	84,00	5.220,00	41.976.449,73	
1638	7270076404	CUCCI TAFURO AMELIA	20	20	42,00	0	2	84,00	5.237,25	41.981.686,98	
1639	7270063642	IACOVIZZI RAFFAELE	20	20	42,00	0	2	84,00	5.240,00	41.986.926,98	
1640	7270006666	PROTO GIUSEPPINA	20	20	42,00	0	2	84,00	5.250,00	41.992.176,98	
1641	7270012680	GIACCARI FABIO	20	20	42,00	0	2	84,00	5.250,00	41.997.426,98	
1642	7270016756	RUSSO SILVANA	20	20	42,00	0	2	84,00	5.250,00	42.002.676,98	
1643	7270053981	TONDO COSIMO	20	20	42,00	0	2	84,00	5.250,00	42.007.926,98	
1644	7270054971	D AMATO ALBERTO	20	20	42,00	0	2	84,00	5.250,00	42.013.176,98	
1645	7270059582	CUCINELLI LUCIA	20	20	42,00	0	2	84,00	5.250,00	42.018.426,98	
1646	7270066538	RIZZO ANDREA	20	20	42,00	0	2	84,00	5.250,00	42.023.676,98	
1647	7270071751	RUGGERI MARIA	20	20	42,00	0	2	84,00	5.250,00	42.028.926,98	
1648	7270053429	CAMPA GIUSEPPA	20	20	42,00	0	2	84,00	5.259,75	42.034.186,73	
1649	7270066470	DE BLASI RAFFAELE	20	20	42,00	0	2	84,00	5.261,75	42.039.448,48	
1650	7270092807	SCIURTI ANNA	20	20	42,00	0	2	84,00	5.262,60	42.044.711,08	
1651	7270059053	RIZZELLO SALVATORE	20	20	42,00	0	2	84,00	5.267,25	42.049.978,33	
1652	7270016228	CIRIOLO MARIA LUISA	20	20	42,00	0	2	84,00	5.272,50	42.055.250,83	
1653	7270032944	CRETI PANTALEA FELICETTA	20	20	42,00	0	2	84,00	5.279,50	42.060.530,33	
1654	7270078624	MACRI ROMUALDO	20	20	42,00	0	2	84,00	5.280,00	42.065.810,33	
1655	7270050789	MANGE ANTONIO	20	20	42,00	0	2	84,00	5.285,25	42.071.095,58	
1656	7270065274	MELELEO DOMENICO	20	20	42,00	0	2	84,00	5.285,70	42.076.381,28	
1657	7270084671	MOSCATELLO VINCENZO	20	20	42,00	0	2	84,00	5.289,00	42.081.670,28	
1658	7270013290	RUBERTI MARISA	20	20	42,00	0	2	84,00	5.295,00	42.086.965,28	
1659	7270018802	COIA LEONELLO	20	20	42,00	0	2	84,00	5.297,70	42.092.262,98	

1660	7270070928	CHIRONI LUIGI	20	20	42,00	0	2	84,00	5.300,00	42.097.562,98	
1661	7270055366	LUCATELLI VITTORIO	20	20	42,00	0	2	84,00	5.323,80	42.102.886,78	
1662	7270021301	DE BENEDICTIS CARLO	20	20	42,00	0	2	84,00	5.325,00	42.108.211,78	
1663	7270049120	MARRA ANGIOLA MARIA	20	20	42,00	0	2	84,00	5.325,00	42.113.536,78	
1664	7270064210	FARACO LUIGI	20	20	42,00	0	2	84,00	5.325,00	42.118.861,78	
1665	7270068930	CARLUCCI MARIA RITA	20	20	42,00	0	2	84,00	5.325,00	42.124.186,78	
1666	7260007708	DIMA GIULIANA	20	20	42,00	0	2	84,00	5.326,50	42.129.513,28	
1667	7270057164	RIZZELLO ANTONIO	20	20	42,00	0	2	84,00	5.327,10	42.134.840,38	
1668	7270094092	SCHITO EMANUELE	20	20	42,00	0	2	84,00	5.329,50	42.140.169,88	
1669	7270038990	PATELLA GIUSEPPA	20	20	42,00	0	2	84,00	5.348,25	42.145.518,13	
1670	7270087336	LONGO ISABELLA	20	20	42,00	0	2	84,00	5.350,00	42.150.868,13	
1671	7270002491	MANCO GIOVANNI	20	20	42,00	0	2	84,00	5.350,50	42.156.218,63	
1672	7270058667	OSTI ALBERTO	20	20	42,00	0	2	84,00	5.358,05	42.161.576,68	
1673	7270043081	GIANNONE MARIA DOMENICA	20	20	42,00	0	2	84,00	5.367,00	42.166.943,68	
1674	7270090546	FRACASSO ANGELA	20	20	42,00	0	2	84,00	5.370,30	42.172.313,98	
1675	7270058063	DE PIETRO SANDRINA	20	20	42,00	0	2	84,00	5.370,45	42.177.684,43	
1676	7270045250	PETRACCA EUGENIA	20	20	42,00	0	2	84,00	5.373,20	42.183.057,63	
1677	7270023794	PAGLIALUNGA ANTONIO	20	20	42,00	0	2	84,00	5.374,50	42.188.432,13	
1678	7270070696	POLIMENO ANTONIO	20	20	42,00	0	2	84,00	5.379,75	42.193.811,88	
1679	7270061869	VENTRUTO GIANFRANCO	20	20	42,00	0	2	84,00	5.382,75	42.199.194,63	
1680	7270029536	ROLLO ANNA MARIA	20	20	42,00	0	2	84,00	5.385,00	42.204.579,63	
1681	7270076370	CIRIOLO MARCELLO	20	20	42,00	0	2	84,00	5.385,85	42.209.965,48	
1682	7270019669	DE CARLO SALVATORE	20	20	42,00	0	2	84,00	5.390,25	42.215.355,73	
1683	7270047637	RICCHIUTO ALFREDO	20	20	42,00	0	2	84,00	5.394,75	42.220.750,48	
1684	7270069763	DE PASCALIS ANTONIO SALVATORE	20	20	42,00	0	2	84,00	5.396,40	42.226.146,88	
1685	7270005189	GRECO ANTONIA DOMENICA MARIA	20	20	42,00	0	2	84,00	5.398,00	42.231.544,88	
1686	7270035657	STABILE GIUSEPPE PANTALEO	20	20	42,00	0	2	84,00	5.400,00	42.236.944,88	
1687	7270065852	CICCARDI EZIO	20	20	42,00	0	2	84,00	5.400,00	42.242.344,88	
1688	7270066041	CAPPELLO MARIA AGOSTINA	20	20	42,00	0	2	84,00	5.400,00	42.247.744,88	
1689	7270066975	CANCELLI DANIELE	20	20	42,00	0	2	84,00	5.400,00	42.253.144,88	
1690	7270085546	CIPRIANO CHIARA	20	20	42,00	0	2	84,00	5.400,00	42.258.544,88	
1691	7260001842	SINDACO MARIA ANTONIA	20	20	42,00	0	2	84,00	5.400,00	42.263.944,88	
1692	7270038594	LONGO CONSOLATA	20	20	42,00	0	2	84,00	5.406,90	42.269.351,78	
1693	7270054443	ALTAMURA NICOLA	20	20	42,00	0	2	84,00	5.407,00	42.274.758,78	
1694	7270068567	CARETTO MARIA ASSUNTA	20	20	42,00	0	2	84,00	5.409,00	42.280.167,78	
1695	7270050334	COLONNA RAFFAELA	20	20	42,00	0	2	84,00	5.415,70	42.285.583,48	
1696	7270056257	DE RICCARDIS MICHELINA	20	20	42,00	0	2	84,00	5.428,00	42.291.011,48	
1697	7260006478	DIMA EMANUELA	20	20	42,00	0	2	84,00	5.433,00	42.296.444,48	
1698	7270044725	MARCHESE ANTONIO	20	20	42,00	0	2	84,00	5.436,00	42.301.880,48	
1699	7270045235	INGROSSO MARIA ERMELINDA	20	20	42,00	0	2	84,00	5.437,10	42.307.317,58	
1700	7270061927	SELLANI LUIGI	20	20	42,00	0	2	84,00	5.440,25	42.312.757,83	
1701	7270029593	VERARDO ANNA MARIA	20	20	42,00	0	2	84,00	5.455,00	42.318.212,83	
1702	7270005817	URSO GIACOMO FILIPPO	20	20	42,00	0	2	84,00	5.460,00	42.323.672,83	
1703	7270090579	SANTO AMNERIS ANTONIA	20	20	42,00	0	2	84,00	5.468,85	42.329.141,68	
1704	7270056570	SAVARELLI FRANCESCA	20	20	42,00	0	2	84,00	5.474,25	42.334.615,93	
1705	7270015501	DE CARLO ROSA ANNA	20	20	42,00	0	2	84,00	5.475,00	42.340.090,93	
1706	7270036614	PEDONE ANTONIO	20	20	42,00	0	2	84,00	5.475,00	42.345.565,93	
1707	7270052637	CONVERSANO ANTONIO	20	20	42,00	0	2	84,00	5.475,00	42.351.040,93	
1708	7270073302	CONTE IRENE	20	20	42,00	0	2	84,00	5.475,00	42.356.515,93	
1709	7260009639	RUSSO ANNA	20	20	42,00	0	2	84,00	5.475,00	42.361.990,93	
1710	7260007674	DIMA ELIO	20	20	42,00	0	2	84,00	5.475,00	42.367.465,93	
1711	7270022416	MARZO SALVATORE ANTONIO	20	20	42,00	0	2	84,00	5.480,90	42.372.946,83	
1712	7270059350	CHIGA GIUSEPPE LEONARDO	20	20	42,00	0	2	84,00	5.487,00	42.378.433,83	
1713	7270001071	AVENTAGGIATO NICOLA	20	20	42,00	0	2	84,00	5.500,00	42.383.933,83	

1714	7270062453	CAFORIO GIUSEPPE	20	20	42,00	0	2	84,00	5.501,50	42.389.435,33	
1715	7270085488	PRESICCE VITO	20	20	42,00	0	2	84,00	5.505,75	42.394.941,08	
1716	7270029049	BIANCO GIUSEPPE	20	20	42,00	0	2	84,00	5.520,00	42.400.461,08	
1717	7270047777	SPEDICATI FRANCESCO	20	20	42,00	0	2	84,00	5.520,00	42.405.981,08	
1718	7270073443	SCHIATTINO LUIGI	20	20	42,00	0	2	84,00	5.520,00	42.411.501,08	
1719	7270084606	I SANTI DI DISO S.R.L.	20	20	42,00	0	2	84,00	5.520,00	42.417.021,08	
1720	7270027878	ELIA LAURETTA RAFFAELA	20	20	42,00	0	2	84,00	5.527,80	42.422.548,88	
1721	7270054799	CHIRILLI MASSIMO ROBERTO	20	20	42,00	0	2	84,00	5.529,00	42.428.077,88	
1722	7270037877	SERGIO ANTONELLA GRAZIA	20	20	42,00	0	2	84,00	5.531,25	42.433.609,13	
1723	7270031581	RAUSA GABRIELLA	20	20	42,00	0	2	84,00	5.532,00	42.439.141,13	
1724	7270051498	BRANCA GIUSEPPE	20	20	42,00	0	2	84,00	5.539,05	42.444.680,18	
1725	7270074086	GIANNELLI RITA	20	20	42,00	0	2	84,00	5.545,50	42.450.225,68	
1726	7270068518	MONTAGNA SALVATORE	20	20	42,00	0	2	84,00	5.550,00	42.455.775,68	
1727	7270018679	DE CILLIS MARIA	20	20	42,00	0	2	84,00	5.557,50	42.461.333,18	
1728	7270058006	DE LUCA GIOVANNI	20	20	42,00	0	2	84,00	5.565,50	42.466.898,68	
1729	7270067650	FUSARO LIDIA	20	20	42,00	0	2	84,00	5.577,75	42.472.476,43	
1730	7270057933	SANTORO SALVATORE	20	20	42,00	0	2	84,00	5.580,00	42.478.056,43	
1731	7270083939	MAFFEI GIULIA	20	20	42,00	0	2	84,00	5.580,00	42.483.636,43	
1732	7270053676	PAIANO GIUSEPPE	20	20	42,00	0	2	84,00	5.581,50	42.489.217,93	
1733	7270087625	DE BENEDETTO LUIGI	20	20	42,00	0	2	84,00	5.586,30	42.494.804,23	
1734	7270043420	CENTONZE ANTONIO	20	20	42,00	0	2	84,00	5.591,25	42.500.395,48	
1735	7270078483	MELE ELISA	20	20	42,00	0	2	84,00	5.597,00	42.505.992,48	
1736	7270069300	D AMICO VINCENZO	20	20	42,00	0	2	84,00	5.601,50	42.511.593,98	
1737	7270041648	PEZZUTO ANTONELLA DOMENICA	20	20	42,00	0	2	84,00	5.601,60	42.517.195,58	
1738	7270064467	MANCA DOMENICO	20	20	42,00	0	2	84,00	5.603,10	42.522.798,68	
1739	7270053726	PUCE LUCA	20	20	42,00	0	2	84,00	5.609,25	42.528.407,93	
1740	7270075885	FILONI GIACINTO	20	20	42,00	0	2	84,00	5.615,50	42.534.023,43	
1741	7270088037	FAZZI COSIMA	20	20	42,00	0	2	84,00	5.620,50	42.539.643,93	
1742	7270075919	VETERE ALESSANDRO	20	20	42,00	0	2	84,00	5.624,00	42.545.267,93	
1743	7270005106	RICCIO ANNA MARIA	20	20	42,00	0	2	84,00	5.625,00	42.550.892,93	
1744	7270009462	CAVALERA GUSTAVO AMEDEO	20	20	42,00	0	2	84,00	5.625,00	42.556.517,93	
1745	7270026326	ZIZZARI PAOLA	20	20	42,00	0	2	84,00	5.625,00	42.562.142,93	
1746	7270039501	RUSSO LUIGI FRANCO	20	20	42,00	0	2	84,00	5.625,00	42.567.767,93	
1747	7270049799	STEFANELLI ANNA	20	20	42,00	0	2	84,00	5.625,00	42.573.392,93	
1748	7270074847	DE PASCALI DE PAULI FRANCESCO	20	20	42,00	0	2	84,00	5.625,60	42.579.018,53	
1749	7270047033	CAGGIA GIUSEPPINA	20	20	42,00	0	2	84,00	5.626,00	42.584.644,53	
1750	7270092898	CARATI ANTONIO	20	20	42,00	0	2	84,00	5.633,00	42.590.277,53	
1751	7270024487	PRETE ANNA	20	20	42,00	0	2	84,00	5.640,00	42.595.917,53	
1752	7270071165	TOSCANO RENATO	20	20	42,00	0	2	84,00	5.640,00	42.601.557,53	
1753	7270034338	TAURINO VINCENZO	20	20	42,00	0	2	84,00	5.641,90	42.607.199,43	
1754	7270080927	CINO FELICE	20	20	42,00	0	2	84,00	5.649,00	42.612.848,43	
1755	7270068831	VITA SANTA IMMACOLATA	20	20	42,00	0	2	84,00	5.653,95	42.618.502,38	
1756	7270082808	SPECCHIA AGOSTINO ORONZO	20	20	42,00	0	2	84,00	5.657,25	42.624.159,63	
1757	7270062263	NUZZO COSTANTINA	20	20	42,00	0	2	84,00	5.660,25	42.629.819,88	
1758	7270089464	TOMASI FERNANDO	20	20	42,00	0	2	84,00	5.661,00	42.635.480,88	
1759	7270036291	RIZZELLO ROCCO	20	20	42,00	0	2	84,00	5.661,25	42.641.142,13	
1760	7270028496	PETRACCA CARLO SALVATORE	20	20	42,00	0	2	84,00	5.664,00	42.646.806,13	
1761	7270030690	PEZZUTO DAMIANO GIUSEPPE	20	20	42,00	0	2	84,00	5.671,00	42.652.477,13	
1762	7270088193	TOMA STEFANO	20	20	42,00	0	2	84,00	5.682,00	42.658.159,13	
1763	7270043990	SAVA GIOVANNI	20	20	42,00	0	2	84,00	5.686,20	42.663.845,33	
1764	7270026490	DE PASCALIS GIANPIERO	20	20	42,00	0	2	84,00	5.700,00	42.669.545,33	
1765	7270043883	CALCAGNILE FRANCESCA	20	20	42,00	0	2	84,00	5.700,00	42.675.245,33	
1766	7270048965	NUZZO LUIGI	20	20	42,00	0	2	84,00	5.700,00	42.680.945,33	
1767	7270053411	PAPPACCOGLI SERGIO	20	20	42,00	0	2	84,00	5.700,00	42.686.645,33	

1768	7270069292	ERRICO GIUSEPPA	20	20	42,00	0	2	84,00	5.700,00	42.692.345,33	
1769	7270069672	ERRICO ASSUNTA	20	20	42,00	0	2	84,00	5.700,00	42.698.045,33	
1770	7270069995	ERRICO MARIA PIA	20	20	42,00	0	2	84,00	5.700,00	42.703.745,33	
1771	7270087328	BEVILACQUA ROSA ANNA	20	20	42,00	0	2	84,00	5.700,00	42.709.445,33	
1772	7270052231	MERICO LAURA	20	20	42,00	0	2	84,00	5.708,00	42.715.153,33	
1773	7270069268	PREITE ENRICO MARIO	20	20	42,00	0	2	84,00	5.710,50	42.720.863,83	
1774	7270085298	DE FLORIO ANTONIETTA	20	20	42,00	0	2	84,00	5.724,75	42.726.588,58	
1775	7270024826	TREMOLIZZO LUIGI VINCENZO	20	20	42,00	0	2	84,00	5.730,00	42.732.318,58	
1776	7270083020	CARBONE LUIGI	20	20	42,00	0	2	84,00	5.730,25	42.738.048,83	
1777	7270043446	MARTINA LUCIA IMMACOLATA	20	20	42,00	0	2	84,00	5.738,25	42.743.787,08	
1778	7270016335	TOMA LUIGI	20	20	42,00	0	2	84,00	5.739,00	42.749.526,08	
1779	7270036630	DE PAULI CONSIGLIA	20	20	42,00	0	2	84,00	5.740,50	42.755.266,58	
1780	7270000875	CARROZZO ANTONIO	20	20	42,00	0	2	84,00	5.741,00	42.761.007,58	
1781	7270040269	GIANNUZZI LUIGI	20	20	42,00	0	2	84,00	5.750,25	42.766.757,83	
1782	7270050649	DE MICHELI VITO	20	20	42,00	0	2	84,00	5.757,00	42.772.514,83	
1783	7270009793	SURDO VALENTINA	20	20	42,00	0	2	84,00	5.757,90	42.778.272,73	
1784	7270023927	CHIARELLO VINCENZO	20	20	42,00	0	2	84,00	5.760,00	42.784.032,73	
1785	7270089258	MASTRIA ROCCO	20	20	42,00	0	2	84,00	5.760,00	42.789.792,73	
1786	7270005130	GRECO TOMMASO	20	20	42,00	0	2	84,00	5.763,00	42.795.555,73	
1787	7270058741	PIZZOLANTE LUIGI LUCIO	20	20	42,00	0	2	84,00	5.769,05	42.801.324,78	
1788	7270018661	MICOLANI ORONZO	20	20	42,00	0	2	84,00	5.770,50	42.807.095,28	
1789	7270057487	PEDIO GIUSEPPA	20	20	42,00	0	2	84,00	5.775,00	42.812.870,28	
1790	7270091544	NEGRO GIUSEPPE	20	20	42,00	0	2	84,00	5.787,00	42.818.657,28	
1791	7270059962	MAGGIULLI SILVANA	20	20	42,00	0	2	84,00	5.799,60	42.824.456,88	
1792	7270091833	BUCCARELLO DORIANA	20	20	42,00	0	2	84,00	5.802,60	42.830.259,48	
1793	7270009249	LANZILOTTO ROSALINA	20	20	42,00	0	2	84,00	5.802,75	42.836.062,23	
1794	7270041051	GUAGNANO ROMINA	20	20	42,00	0	2	84,00	5.813,10	42.841.875,33	
1795	7270010528	PETRUZZO FERNANDO	20	20	42,00	0	2	84,00	5.820,00	42.847.695,33	
1796	7270043750	CANNOLETTA ALFONSO	20	20	42,00	0	2	84,00	5.838,90	42.853.534,23	
1797	7270072544	CARBONE DANIELA	20	20	42,00	0	2	84,00	5.841,00	42.859.375,23	
1798	7270019453	CARACCIOLO LUCIA	20	20	42,00	0	2	84,00	5.846,25	42.865.221,48	
1799	7270040475	ESPOSITO ANTONIO	20	20	42,00	0	2	84,00	5.847,75	42.871.069,23	
1800	7270006963	MAZZARELLA ANGELA	20	20	42,00	0	2	84,00	5.850,00	42.876.919,23	
1801	7270007235	SCARCIA DONATO	20	20	42,00	0	2	84,00	5.850,00	42.882.769,23	
1802	7270007367	PAIANO BEATRICE	20	20	42,00	0	2	84,00	5.850,00	42.888.619,23	
1803	7270039089	QUARTA DAVIDE	20	20	42,00	0	2	84,00	5.850,00	42.894.469,23	
1804	7270042158	MAZZOTTA MARGHERITA	20	20	42,00	0	2	84,00	5.850,00	42.900.319,23	
1805	7270059798	MARULLI ENRICA	20	20	42,00	0	2	84,00	5.850,00	42.906.169,23	
1806	7270066959	SCARLINO GIULIANA MARIA	20	20	42,00	0	2	84,00	5.850,00	42.912.019,23	
1807	7270081677	ZIPPO ANTONIO	20	20	42,00	0	2	84,00	5.850,00	42.917.869,23	
1808	7260011817	CARACUTA LUCIA ANTONIA	20	20	42,00	0	2	84,00	5.853,60	42.923.722,83	
1809	7270090108	RIZZELLO ANNA	20	20	42,00	0	2	84,00	5.855,25	42.929.578,08	
1810	7270091635	LANZILOTTO GIOVANNI	20	20	42,00	0	2	84,00	5.860,50	42.935.438,58	
1811	7270023414	CARBONE ASSUNTA	20	20	42,00	0	2	84,00	5.861,40	42.941.299,98	
1812	7270087062	AGUGLIA MARIA FLORINDA	20	20	42,00	0	2	84,00	5.862,75	42.947.162,73	
1813	7270023026	BLEVE TIZIANO	20	20	42,00	0	2	84,00	5.865,50	42.953.028,23	
1814	7270077790	D ALBA LUIGI	20	20	42,00	0	2	84,00	5.868,00	42.958.896,23	
1815	7270035475	GIACCARI ADDOLORATA	20	20	42,00	0	2	84,00	5.868,50	42.964.764,73	
1816	7270073336	ALEMANNO ANTONIA LUIGIA	20	20	42,00	0	2	84,00	5.872,50	42.970.637,23	
1817	7270025682	CHIARELLO ALBA	20	20	42,00	0	2	84,00	5.880,00	42.976.517,23	
1818	7270066769	CORNACCHIA GIUSEPPINA	20	20	42,00	0	2	84,00	5.881,50	42.982.398,73	
1819	7260009225	TAMBORRINO COSIMO	20	20	42,00	0	2	84,00	5.886,00	42.988.284,73	
1820	7270056901	PELLEGRINO ALBINA MARIA	20	20	42,00	0	2	84,00	5.888,40	42.994.173,13	
1821	7270038008	NUZZO VITALE	20	20	42,00	0	2	84,00	5.899,05	43.000.072,18	

1822	7270071561	ALESSANO DARIO PASQUALE	20	20	42,00	0	2	84,00	5.900,00	43.005.972,18	
1823	7270015808	LUCHENA STEFANIA	20	20	42,00	0	2	84,00	5.902,50	43.011.874,68	
1824	7270003002	VERGALLO LUCIA	20	20	42,00	0	2	84,00	5.908,00	43.017.782,68	
1825	7270054351	BELMONTE ROSSANO ROCCO	20	20	42,00	0	2	84,00	5.908,50	43.023.691,18	
1826	7260001719	SICURO ANNA PATRIZIA	20	20	42,00	0	2	84,00	5.910,75	43.029.601,93	
1827	7270052751	ZACA LUIGI	20	20	42,00	0	2	84,00	5.911,50	43.035.513,43	
1828	7270082923	PETESE ROSA	20	20	42,00	0	2	84,00	5.912,00	43.041.425,43	
1829	7270027506	MONTAGNA CATERINA CAROLINA	20	20	42,00	0	2	84,00	5.913,00	43.047.338,43	
1830	7270091726	BELLO DOMENICA	20	20	42,00	0	2	84,00	5.915,25	43.053.253,68	
1831	7270061083	DE RINALDIS ATTILIO	20	20	42,00	0	2	84,00	5.915,70	43.059.169,38	
1832	7270062180	BASILI ANTONIO	20	20	42,00	0	2	84,00	5.918,25	43.065.087,63	
1833	7270060432	MARIANO GIOVANNA CONSIGLIA	20	20	42,00	0	2	84,00	5.922,00	43.071.009,63	
1834	7270044790	FRISULLO LUIGI	20	20	42,00	0	2	84,00	5.925,00	43.076.934,63	
1835	7270050458	RIZZO ANTONIO	20	20	42,00	0	2	84,00	5.926,50	43.082.861,13	
1836	7270032035	MELISSANO ANTONIO	20	20	42,00	0	2	84,00	5.931,00	43.088.792,13	
1837	7270066744	STASI FRANCESCO	20	20	42,00	0	2	84,00	5.938,50	43.094.730,63	
1838	7270025518	TURE ANNA	20	20	42,00	0	2	84,00	5.940,00	43.100.670,63	
1839	7270035574	SBOCCHI LUIGI	20	20	42,00	0	2	84,00	5.940,00	43.106.610,63	
1840	7270057305	SANTORO GIOVANNI	20	20	42,00	0	2	84,00	5.940,00	43.112.550,63	
1841	7270093714	GNONI GIUSEPPE	20	20	42,00	0	2	84,00	5.940,00	43.118.490,63	
1842	7270013373	CRETI MARIA CARMEN	20	20	42,00	0	2	84,00	5.941,50	43.124.432,13	
1843	7270069979	DANIELI DANIELE	20	20	42,00	0	2	84,00	5.943,05	43.130.375,18	
1844	7270004919	NUTRICATO LUCA	20	20	42,00	0	2	84,00	5.952,75	43.136.327,93	
1845	7270089621	MAURO CINZIA	20	20	42,00	0	2	84,00	5.960,25	43.142.288,18	
1846	7270032670	CIARDO ROCCO	20	20	42,00	0	2	84,00	5.965,50	43.148.253,68	
1847	7270011922	CALASSO VINCENZO	20	20	42,00	0	2	84,00	5.966,40	43.154.220,08	
1848	7270066322	DE VITIS ANNA	20	20	42,00	0	2	84,00	5.969,40	43.160.189,48	
1849	7270040228	SANGIOVANNI GIOVANNA	20	20	42,00	0	2	84,00	5.974,00	43.166.163,48	
1850	7270038925	SCARPA ANNA	20	20	42,00	0	2	84,00	5.975,00	43.172.138,48	
1851	7270069755	VIVA TEODORO	20	20	42,00	0	2	84,00	5.976,90	43.178.115,38	
1852	7270060804	CORONEO COSIMO	20	20	42,00	0	2	84,00	5.977,00	43.184.092,38	
1853	7270062032	CONTE CANDIDA	20	20	42,00	0	2	84,00	5.981,45	43.190.073,83	
1854	7270005346	BARBA SARA	20	20	42,00	0	2	84,00	6.000,00	43.196.073,83	
1855	7270022994	ROSSETTI MELANIA	20	20	42,00	0	2	84,00	6.000,00	43.202.073,83	
1856	7270025773	CARIDDI ANTONIA	20	20	42,00	0	2	84,00	6.000,00	43.208.073,83	
1857	7270030518	CAMPA MARIA ROSARIA	20	20	42,00	0	2	84,00	6.000,00	43.214.073,83	
1858	7270036085	COTRINO LUCA	20	20	42,00	0	2	84,00	6.000,00	43.220.073,83	
1859	7270043479	STASI MARIA CONCETTA	20	20	42,00	0	2	84,00	6.000,00	43.226.073,83	
1860	7270043743	GRECO GIANLUCA	20	20	42,00	0	2	84,00	6.000,00	43.232.073,83	
1861	7270044188	MANIGLIO ANTONIA	20	20	42,00	0	2	84,00	6.000,00	43.238.073,83	
1862	7270051803	CANCELLI ADDOLORATA	20	20	42,00	0	2	84,00	6.000,00	43.244.073,83	
1863	7270052421	GEMMA LUIGI	20	20	42,00	0	2	84,00	6.000,00	43.250.073,83	
1864	7270055887	CAPPILLI GIULIANA	20	20	42,00	0	2	84,00	6.000,00	43.256.073,83	
1865	7270056109	MARTELLA PANTALEO	20	20	42,00	0	2	84,00	6.000,00	43.262.073,83	
1866	7270060267	PAIANO ASSUNTA	20	20	42,00	0	2	84,00	6.000,00	43.268.073,83	
1867	7270068898	MARCUCCI ANTONIO	20	20	42,00	0	2	84,00	6.000,00	43.274.073,83	
1868	7270071298	QUITO MARILENA	20	20	42,00	0	2	84,00	6.000,00	43.280.073,83	
1869	7270071587	ALESSANO PAOLO	20	20	42,00	0	2	84,00	6.000,00	43.286.073,83	
1870	7270073054	FUMAROLA ALESSANDRA	20	20	42,00	0	2	84,00	6.000,00	43.292.073,83	
1871	7270076628	CAPUTO FRANCESCO	20	20	42,00	0	2	84,00	6.000,00	43.298.073,83	
1872	7270081594	DE MASI MARIA CLARA	20	20	42,00	0	2	84,00	6.000,00	43.304.073,83	
1873	7270090819	CARLUCCI GIOVANNA DONATA	20	20	42,00	0	2	84,00	6.000,00	43.310.073,83	
1874	7270091908	LONGO ANGELICA	20	20	42,00	0	2	84,00	6.000,00	43.316.073,83	
1875	7260001875	PALMA BRIZIO	20	20	42,00	0	2	84,00	6.000,00	43.322.073,83	

1876	7260001172	FRISULLI MARIA ANTONIETTA	20	20	42,00	0	2	84,00	6.000,00	43.328.073,83	
1877	7270005692	CALABRETTO LORENZA	20	20	42,00	0	2	84,00	6.000,00	43.334.073,83	
1878	7270076487	PANDO GREGORIO	20	20	42,00	0	2	84,00	6.005,10	43.340.078,93	
1879	7270052256	PASSABI MICHELE ANGELO	20	20	42,00	0	2	84,00	6.008,00	43.346.086,93	
1880	7270006492	PALMA GIULIANA	20	20	42,00	0	2	84,00	6.011,70	43.352.098,63	
1881	7270055861	PLACI BATTISTA	20	20	42,00	0	2	84,00	6.013,75	43.358.112,38	
1882	7270071918	RUBERTI GIUSEPPE	20	20	42,00	0	2	84,00	6.021,00	43.364.133,38	
1883	7270056653	MANCA MICHELE	20	20	42,00	0	2	84,00	6.025,50	43.370.158,88	
1884	7270027647	GIUNCATO GIULIA	20	20	42,00	0	2	84,00	6.028,95	43.376.187,83	
1885	7270025633	CAMBO ANTONIO	20	20	42,00	0	2	84,00	6.033,40	43.382.221,23	
1886	7270086452	MINONNE ANTONIO	20	20	42,00	0	2	84,00	6.034,80	43.388.256,03	
1887	7270083905	COPPOLA VITO	20	20	42,00	0	2	84,00	6.035,00	43.394.291,03	
1888	7270062206	PANTALEO ANTONIA	20	20	42,00	0	2	84,00	6.036,50	43.400.327,53	
1889	7270039832	MONTE ANNA MARIA	20	20	42,00	0	2	84,00	6.040,00	43.406.367,53	
1890	7270002764	MELCARNE DANA	20	20	42,00	0	2	84,00	6.044,40	43.412.411,93	
1891	7270075273	RENNA LUIGIA	20	20	42,00	0	2	84,00	6.049,25	43.418.461,18	
1892	7270040517	SCHIPA MARCELLO	20	20	42,00	0	2	84,00	6.057,00	43.424.518,18	
1893	7270055960	PERRONE ANNA RITA	20	20	42,00	0	2	84,00	6.057,00	43.430.575,18	
1894	7270003739	MAISTO ROSANNA	20	20	42,00	0	2	84,00	6.060,00	43.436.635,18	
1895	7270042919	CASCIONE DANIELA	20	20	42,00	0	2	84,00	6.075,00	43.442.710,18	
1896	7270055556	SICILIANO FRANCESCA	20	20	42,00	0	2	84,00	6.075,00	43.448.785,18	
1897	7270060580	GRASSO ROSANNA	20	20	42,00	0	2	84,00	6.075,00	43.454.860,18	
1898	7270061877	VENTRUTO ANTONIO	20	20	42,00	0	2	84,00	6.077,40	43.460.937,58	
1899	7270017093	FATTIZZO GIUSEPPE	20	20	42,00	0	2	84,00	6.080,25	43.467.017,83	
1900	7270072957	TARANTINO VITO	20	20	42,00	0	2	84,00	6.082,20	43.473.100,03	
1901	7270014793	LA MATTINA MARIA CONCETTA	20	20	42,00	0	2	84,00	6.084,00	43.479.184,03	
1902	7270031326	MIGGIANO MELANIA	20	20	42,00	0	2	84,00	6.093,00	43.485.277,03	
1903	7270083061	CASCIARO SANTO	20	20	42,00	0	2	84,00	6.097,50	43.491.374,53	
1904	7270058857	DE PASCALI COSIMO	20	20	42,00	0	2	84,00	6.105,00	43.497.479,53	
1905	7270066678	CONGEDI ADDOLORATA	20	20	42,00	0	2	84,00	6.105,30	43.503.584,83	
1906	7270027357	MONTEDURO LUIGI	20	20	42,00	0	2	84,00	6.106,50	43.509.691,33	
1907	7270023257	STEFANELLI SALVATORE	20	20	42,00	0	2	84,00	6.107,10	43.515.798,43	
1908	7270044295	NUZZO MARIA VITA	20	20	42,00	0	2	84,00	6.108,25	43.521.906,68	
1909	7270093664	MICELLO ITALIA ANGELA	20	20	42,00	0	2	84,00	6.109,25	43.528.015,93	
1910	7270057974	MANFREDA VITO	20	20	42,00	0	2	84,00	6.110,50	43.534.126,43	
1911	7270029189	NUZZACHI CONSIGLIA	20	20	42,00	0	2	84,00	6.113,00	43.540.239,43	
1912	7270047579	RIZZO SALVATORE	20	20	42,00	0	2	84,00	6.119,25	43.546.358,68	
1913	7270041457	FASIELLO MARIO	20	20	42,00	0	2	84,00	6.123,75	43.552.482,43	
1914	7270092310	RUBERTO ROCCO LUIGI	20	20	42,00	0	2	84,00	6.125,15	43.558.607,58	
1915	7270050136	PACELLA SONYA	20	20	42,00	0	2	84,00	6.129,00	43.564.736,58	
1916	7270057958	COLACI PAOLA	20	20	42,00	0	2	84,00	6.131,25	43.570.867,83	
1917	7270045540	COLELLA ROCCO FRANCESCO	20	20	42,00	0	2	84,00	6.132,00	43.576.999,83	
1918	7270021145	RUBICHI MARCELLO MESSIA	20	20	42,00	0	2	84,00	6.134,25	43.583.134,08	
1919	7270061661	BRUNO LUCA GIACOMO	20	20	42,00	0	2	84,00	6.135,75	43.589.269,83	
1920	7270073906	MARTELLA ANTONIO	20	20	42,00	0	2	84,00	6.138,00	43.595.407,83	
1921	7270014413	GIANNETTA FERNANDO GIUSEPPE PIO	20	20	42,00	0	2	84,00	6.143,55	43.601.551,38	
1922	7270079440	PROMECC AEROSPACE S.R.L.	20	20	42,00	0	2	84,00	6.144,00	43.607.695,38	
1923	7260007922	ANTONAZZO PAOLO	20	20	42,00	0	2	84,00	6.144,75	43.613.840,13	
1924	7270044287	CONTALDO PAOLA	20	20	42,00	0	2	84,00	6.146,25	43.619.986,38	
1925	7270004729	CENTONZE LUCIO	20	20	42,00	0	2	84,00	6.150,00	43.626.136,38	
1926	7270011377	POTI CARLO	20	20	42,00	0	2	84,00	6.150,00	43.632.286,38	
1927	7260000067	BARLETTA MARIA TERESA	20	20	42,00	0	2	84,00	6.150,00	43.638.436,38	
1928	7270083780	BORRELLO ELIA	20	20	42,00	0	2	84,00	6.151,00	43.644.587,38	
1929	7270077568	CAPUTO ANGELO	20	20	42,00	0	2	84,00	6.152,25	43.650.739,63	

1930	7270075125	DE MITRI ANTONIO	20	20	42,00	0	2	84,00	6.155,40	43.656.895,03	
1931	7270040830	FALCONE LUIGI	20	20	42,00	0	2	84,00	6.158,25	43.663.053,28	
1932	7270080976	MORELLO ROCCO	20	20	42,00	0	2	84,00	6.170,25	43.669.223,53	
1933	7270076958	PETTINELLI DONATO	20	20	42,00	0	2	84,00	6.174,00	43.675.397,53	
1934	7270035731	MARGARITO MICHELE	20	20	42,00	0	2	84,00	6.179,25	43.681.576,78	
1935	7270074102	VERRI ORONZO LUIGI	20	20	42,00	0	2	84,00	6.186,00	43.687.762,78	
1936	7270061539	DE PASCALIS ROBERTA	20	20	42,00	0	2	84,00	6.189,00	43.693.951,78	
1937	7270070407	COSI LUIGI	20	20	42,00	0	2	84,00	6.196,50	43.700.148,28	
1938	7270079705	ZEZZA MAURIZIO	20	20	42,00	0	2	84,00	6.197,95	43.706.346,23	
1939	7270075257	RICCHIUTO VINCENZO	20	20	42,00	0	2	84,00	6.198,00	43.712.544,23	
1940	7270087575	COLAZZO ROSARIA	20	20	42,00	0	2	84,00	6.200,00	43.718.744,23	
1941	7270012821	DE RICCARDIS ROBERTO	20	20	42,00	0	2	84,00	6.203,75	43.724.947,98	
1942	7270048031	MEMMI LAURA	20	20	42,00	0	2	84,00	6.204,90	43.731.152,88	
1943	7270093003	MIGGIANO ROBERTO	20	20	42,00	0	2	84,00	6.206,75	43.737.359,63	
1944	7270081511	BELMONTE ANDREA	20	20	42,00	0	2	84,00	6.209,25	43.743.568,88	
1945	7270005114	RUGGERI LUCIANA	20	20	42,00	0	2	84,00	6.215,25	43.749.784,13	
1946	7270025013	DE PASCALIS MARIANO	20	20	42,00	0	2	84,00	6.218,25	43.756.002,38	
1947	7270084184	CHIARILLO ANNA ROBERTA	20	20	42,00	0	2	84,00	6.222,00	43.762.224,38	
1948	7270049617	MARTELLA RAFFAELE	20	20	42,00	0	2	84,00	6.223,50	43.768.447,88	
1949	7270031524	BOTRUGNO LUIGI	20	20	42,00	0	2	84,00	6.225,00	43.774.672,88	
1950	7270033371	BERTOLAZZI MARIANNA	20	20	42,00	0	2	84,00	6.225,00	43.780.897,88	
1951	7270072924	VANTAGGIATO ANNA RITA	20	20	42,00	0	2	84,00	6.225,00	43.787.122,88	
1952	7270075539	BELLO FRANCESCO	20	20	42,00	0	2	84,00	6.225,00	43.793.347,88	
1953	7270016061	RAGIONE COSIMO	20	20	42,00	0	2	84,00	6.235,50	43.799.583,38	
1954	7270042612	CASCIARO VINCENZO	20	20	42,00	0	2	84,00	6.245,00	43.805.828,38	
1955	7270044196	MONTINARO DONATO	20	20	42,00	0	2	84,00	6.253,50	43.812.081,88	
1956	7270038115	AVANTAGGIATO ROCCO	20	20	42,00	0	2	84,00	6.254,00	43.818.335,88	
1957	7260011783	PUCE DANIELE	20	20	42,00	0	2	84,00	6.255,75	43.824.591,63	
1958	7270080828	GIANNUZZI VINCENZA	20	20	42,00	0	2	84,00	6.258,90	43.830.850,53	
1959	7270052306	DE LUME MARIA ABBONDANZA	20	20	42,00	0	2	84,00	6.259,80	43.837.110,33	
1960	7260002154	CAPUTO BRUNO	20	20	42,00	0	2	84,00	6.268,95	43.843.379,28	
1961	7270075083	BUTTAZZO MARIA CONCETTA	20	20	42,00	0	2	84,00	6.278,25	43.849.657,53	
1962	7270050201	DE GIORGI GIOVANNI	20	20	42,00	0	2	84,00	6.286,80	43.855.944,33	
1963	7270061588	GRECO DANIELA	20	20	42,00	0	2	84,00	6.288,50	43.862.232,83	
1964	7270025054	DE GIOVANNI TERESA	20	20	42,00	0	2	84,00	6.300,00	43.868.532,83	
1965	7270030088	ALFIERI ANTONIO	20	20	42,00	0	2	84,00	6.300,00	43.874.832,83	
1966	7270036226	DE ROSA GIUSEPPE	20	20	42,00	0	2	84,00	6.300,00	43.881.132,83	
1967	7270067072	ATTANASIO SALVATORE	20	20	42,00	0	2	84,00	6.300,00	43.887.432,83	
1968	7270079564	SPECCHIA TERESA	20	20	42,00	0	2	84,00	6.300,00	43.893.732,83	
1969	7270057107	DE DONNO FERNANDO	20	20	42,00	0	2	84,00	6.303,50	43.900.036,33	
1970	7270080059	COLAFATI MARCELLA	20	20	42,00	0	2	84,00	6.303,60	43.906.339,93	
1971	7270039451	CALORO LOREDANA ALBA	20	20	42,00	0	2	84,00	6.311,85	43.912.651,78	
1972	7270054575	COMI MARIA	20	20	42,00	0	2	84,00	6.313,80	43.918.965,58	
1973	7270079226	PIRELLI ROBERTA	20	20	42,00	0	2	84,00	6.321,75	43.925.287,33	
1974	7270053338	LATTANTE ALDO	20	20	42,00	0	2	84,00	6.322,00	43.931.609,33	
1975	7270059079	AMARANTI MERY	20	20	42,00	0	2	84,00	6.326,40	43.937.935,73	
1976	7270054690	DONNO LUIGIA	20	20	42,00	0	2	84,00	6.327,00	43.944.262,73	
1977	7270039469	ROSATO ANTONIO	20	20	42,00	0	2	84,00	6.338,70	43.950.601,43	
1978	7270029981	DE NUCCIO FRANCESCO	20	20	42,00	0	2	84,00	6.339,00	43.956.940,43	
1979	7270054476	GORGONI MARIA ROSARIA	20	20	42,00	0	2	84,00	6.340,50	43.963.280,93	
1980	7270091692	DE SANTIS VITO	20	20	42,00	0	2	84,00	6.341,25	43.969.622,18	
1981	7270027118	URSO ALBERTO ROCCO	20	20	42,00	0	2	84,00	6.345,00	43.975.967,18	
1982	7270048528	MAURAMATI GIULIANO	20	20	42,00	0	2	84,00	6.348,00	43.982.315,18	
1983	7270025906	SCHIRINZI MARIA ROSARIA	20	20	42,00	0	2	84,00	6.350,00	43.988.665,18	

1984	7270046910	FERRARO CONCETTA	20	20	42,00	0	2	84,00	6.356,25	43.995.021,43	
1985	7270062248	BENE FRANCESCA FERNANDA	20	20	42,00	0	2	84,00	6.360,00	44.001.381,43	
1986	7270037968	KAYZDERSKI FRANCO	20	20	42,00	0	2	84,00	6.369,00	44.007.750,43	
1987	7270037059	LOLLI CARMELO	20	20	42,00	0	2	84,00	6.375,00	44.014.125,43	
1988	7270062743	CISTERNINO ANNA RITA	20	20	42,00	0	2	84,00	6.375,00	44.020.500,43	
1989	7270084416	CUCUGLIATO MARTINA	20	20	42,00	0	2	84,00	6.375,00	44.026.875,43	
1990	7270047397	NUCCIO MARGHERITA MARIA	20	20	42,00	0	2	84,00	6.376,50	44.033.251,93	
1991	7270005213	CHILLA MARIA ROSARIA	20	20	42,00	0	2	84,00	6.378,30	44.039.630,23	
1992	7270082816	PARLANGELI NICOLA	20	20	42,00	0	2	84,00	6.385,50	44.046.015,73	
1993	7270021616	ORLANDO COSIMA	20	20	42,00	0	2	84,00	6.406,10	44.052.421,83	
1994	7270084689	STASI DAVIDE	20	20	42,00	0	2	84,00	6.407,50	44.058.829,33	
1995	7270024438	MICELI GIUSEPPA	20	20	42,00	0	2	84,00	6.417,00	44.065.246,33	
1996	7270064251	CALABRESE MICHELINA	20	20	42,00	0	2	84,00	6.418,45	44.071.664,78	
1997	7270003309	ALLEGRINO ANGELO	20	20	42,00	0	2	84,00	6.420,00	44.078.084,78	
1998	7270077071	CASSIANO DOMENICA	20	20	42,00	0	2	84,00	6.420,00	44.084.504,78	
1999	7270082907	TRENTA MARIA ANTONIETTA	20	20	42,00	0	2	84,00	6.420,00	44.090.924,78	
2000	7270077238	FAIULO GIOVANNI DONATO	20	20	42,00	0	2	84,00	6.421,80	44.097.346,58	
2001	7270033421	RIZZO CONCETTA	20	20	42,00	0	2	84,00	6.442,80	44.103.789,38	
2002	7270044675	COPPOLA GIOVANNI	20	20	42,00	0	2	84,00	6.444,90	44.110.234,28	
2003	7270082832	VILLANI VINCENZO	20	20	42,00	0	2	84,00	6.445,50	44.116.679,78	
2004	7270005056	NESTOLA NELLA	20	20	42,00	0	2	84,00	6.450,00	44.123.129,78	
2005	7270017812	MONTAGNA LUIGI	20	20	42,00	0	2	84,00	6.450,00	44.129.579,78	
2006	7270070258	SOCIETA AGRICOLA ORO DEL SALENTO S.R.L.	20	20	42,00	0	2	84,00	6.450,00	44.136.029,78	
2007	7270073062	LAZZARI LEONARDO	20	20	42,00	0	2	84,00	6.450,00	44.142.479,78	
2008	7270091460	ROSSETTI GIOVANNI	20	20	42,00	0	2	84,00	6.450,00	44.148.929,78	
2009	7270007193	SPANO SANTO	20	20	42,00	0	2	84,00	6.451,80	44.155.381,58	
2010	7270043552	FRANZA ANTONIO	20	20	42,00	0	2	84,00	6.451,90	44.161.833,48	
2011	7270023810	ACCOGLI PALMA	20	20	42,00	0	2	84,00	6.465,10	44.168.298,58	
2012	7270053296	NUZZO MARIO	20	20	42,00	0	2	84,00	6.466,00	44.174.764,58	
2013	7270039360	SURANO COSTANTINA ABBONDANZA	20	20	42,00	0	2	84,00	6.474,75	44.181.239,33	
2014	7270043610	PELLEGRINO MARIA GIUSEPPA	20	20	42,00	0	2	84,00	6.480,00	44.187.719,33	
2015	7270086387	PETECCHIA ROBERTO	20	20	42,00	0	2	84,00	6.480,00	44.194.199,33	
2016	7270057388	EPIFANI ANTONIA	20	20	42,00	0	2	84,00	6.482,25	44.200.681,58	
2017	7270006658	MANGIA LEONARDO	20	20	42,00	0	2	84,00	6.482,50	44.207.164,08	
2018	7270069961	BOLOGNESE COSIMO	20	20	42,00	0	2	84,00	6.490,00	44.213.654,08	
2019	7270061653	CONGEDI SILVANA	20	20	42,00	0	2	84,00	6.493,50	44.220.147,58	
2020	7270061802	MIGGIANO PAOLO	20	20	42,00	0	2	84,00	6.495,00	44.226.642,58	
2021	7270074243	CONGEDO SERGIO	20	20	42,00	0	2	84,00	6.501,50	44.233.144,08	
2022	7270005593	STAMPETE LUIGI	20	20	42,00	0	2	84,00	6.515,10	44.239.659,18	
2023	7270066181	MACCULI ANTONIO	20	20	42,00	0	2	84,00	6.518,25	44.246.177,43	
2024	7270007805	CARROZZO FRANCO VALTER	20	20	42,00	0	2	84,00	6.518,40	44.252.695,83	
2025	7270029601	PENSA PASQUALE	20	20	42,00	0	2	84,00	6.522,00	44.259.217,83	
2026	7270016830	SCIOLTI ERIBERTO	20	20	42,00	0	2	84,00	6.525,00	44.265.742,83	
2027	7270019735	STANCA DONATO WALTER	20	20	42,00	0	2	84,00	6.525,00	44.272.267,83	
2028	7270036648	SILEO NICOLINA	20	20	42,00	0	2	84,00	6.525,00	44.278.792,83	
2029	7270038057	SPEDICATO ANNA MARIA	20	20	42,00	0	2	84,00	6.525,00	44.285.317,83	
2030	7270048908	BACCARO COSIMA ANGELA	20	20	42,00	0	2	84,00	6.525,00	44.291.842,83	
2031	7270060259	BISANTI SANTO	20	20	42,00	0	2	84,00	6.525,00	44.298.367,83	
2032	7260008631	DE VITO MAURIZIO	20	20	42,00	0	2	84,00	6.525,00	44.304.892,83	
2033	7270004414	MINGIANO ANNA RITA	20	20	42,00	0	2	84,00	6.525,75	44.311.418,58	
2034	7270068484	CRETI MARIA TERESA	20	20	42,00	0	2	84,00	6.527,25	44.317.945,83	
2035	7270079135	MANCARELLA ANTONIO GIUSEPPE	20	20	42,00	0	2	84,00	6.528,00	44.324.473,83	
2036	7270039725	QUARTA ALESSANDRO	20	20	42,00	0	2	84,00	6.534,70	44.331.008,53	

2037	7270044238	MELISSANO LUIGI	20	20	42,00	0	2	84,00	6.535,30	44.337.543,83	
2038	7270088425	CAPUTO PAOLO	20	20	42,00	0	2	84,00	6.540,00	44.344.083,83	
2039	7270023737	MICELI COSTANTINO	20	20	42,00	0	2	84,00	6.543,00	44.350.626,83	
2040	7270056992	MATTIUZZO BERTA MARIA	20	20	42,00	0	2	84,00	6.546,00	44.357.172,83	
2041	7270049765	STOMEO FERNANDO	20	20	42,00	0	2	84,00	6.554,25	44.363.727,08	
2042	7270028900	GRECO ANTONELLA	20	20	42,00	0	2	84,00	6.556,50	44.370.283,58	
2043	7270004273	PASCALI ANNA ADELE	20	20	42,00	0	2	84,00	6.564,75	44.376.848,33	
2044	7270058873	SIMEONE MARTINO	20	20	42,00	0	2	84,00	6.567,60	44.383.415,93	
2045	7270055176	PRIMOGERI MARIO	20	20	42,00	0	2	84,00	6.568,50	44.389.984,43	
2046	7270076727	VITE GARCIA GLORIA CECILIA	20	20	42,00	0	2	84,00	6.571,80	44.396.556,23	
2047	7270018539	DEIANA LORENZO	20	20	42,00	0	2	84,00	6.572,25	44.403.128,48	
2048	7270063964	BONSEGNA GREGORIO	20	20	42,00	0	2	84,00	6.582,10	44.409.710,58	
2049	7270093060	CARATI LUIGI	20	20	42,00	0	2	84,00	6.586,00	44.416.296,58	
2050	7270067916	VIVA SALVATORE	20	20	42,00	0	2	84,00	6.590,25	44.422.886,83	
2051	7270011724	CATAMO ORONZO	20	20	42,00	0	2	84,00	6.592,50	44.429.479,33	
2052	7270019917	STASI ANNA RITA	20	20	42,00	0	2	84,00	6.600,00	44.436.079,33	
2053	7270029304	SANAPO MASSIMO	20	20	42,00	0	2	84,00	6.600,00	44.442.679,33	
2054	7270030070	ROLLI FRANCESCO	20	20	42,00	0	2	84,00	6.600,00	44.449.279,33	
2055	7270044485	LUCANO SARA	20	20	42,00	0	2	84,00	6.600,00	44.455.879,33	
2056	7270054914	MACRI VINCENZO	20	20	42,00	0	2	84,00	6.600,00	44.462.479,33	
2057	7270055648	DIMA SIMONE	20	20	42,00	0	2	84,00	6.600,00	44.469.079,33	
2058	7270040467	CHIRI CATERINA	20	20	42,00	0	2	84,00	6.622,50	44.475.701,83	
2059	7270075828	CASSIANO MICHELINA	20	20	42,00	0	2	84,00	6.623,25	44.482.325,08	
2060	7270053585	CONTALDO DOMENICO	20	20	42,00	0	2	84,00	6.633,00	44.488.958,08	
2061	7270024255	SERRANO ENZA	20	20	42,00	0	2	84,00	6.645,00	44.495.603,08	
2062	7270042042	DE CARLO GIUSEPPA	20	20	42,00	0	2	84,00	6.649,50	44.502.252,58	
2063	7270022812	DE ICCO ARGIA	20	20	42,00	0	2	84,00	6.658,20	44.508.910,78	
2064	7270040400	SPARASCIO CLAUDIO	20	20	42,00	0	2	84,00	6.660,00	44.515.570,78	
2065	7270086536	MUSARO ROCCHETTA	20	20	42,00	0	2	84,00	6.662,25	44.522.233,03	
2066	7270022846	ALFIERI GIUSEPPE	20	20	42,00	0	2	84,00	6.666,00	44.528.899,03	
2067	7270021277	DE MARIA SALVATORE	20	20	42,00	0	2	84,00	6.675,00	44.535.574,03	
2068	7270084291	POTI GRAZIADA	20	20	42,00	0	2	84,00	6.675,00	44.542.249,03	
2069	7270090173	MILO SANDRA	20	20	42,00	0	2	84,00	6.675,00	44.548.924,03	
2070	7270077493	MELE ODILIA	20	20	42,00	0	2	84,00	6.675,75	44.555.599,78	
2071	7270025674	DE MATTEIS VITO	20	20	42,00	0	2	84,00	6.680,00	44.562.279,78	
2072	7270073096	MONTAGNA LUIGI	20	20	42,00	0	2	84,00	6.683,30	44.568.963,08	
2073	7270042620	PROTOPAPA LEONARDO	20	20	42,00	0	2	84,00	6.683,40	44.575.646,48	
2074	7270061158	METAFUNI FERNANDO	20	20	42,00	0	2	84,00	6.684,60	44.582.331,08	
2075	7270019685	CARETTO ANGELO SALVATORE	20	20	42,00	0	2	84,00	6.684,75	44.589.015,83	
2076	7270070837	ESPOSITO PAOLA GIOVANNA	20	20	42,00	0	2	84,00	6.686,85	44.595.702,68	
2077	7270040277	CIRIOLO MATILDE	20	20	42,00	0	2	84,00	6.690,90	44.602.393,58	
2078	7270058766	ZAMPIRONI LUIGI	20	20	42,00	0	2	84,00	6.692,70	44.609.086,28	
2079	7270080679	BIANCO VITO	20	20	42,00	0	2	84,00	6.695,70	44.615.781,98	
2080	7270060549	PAGLIALONGA LAURA	20	20	42,00	0	2	84,00	6.709,70	44.622.491,68	
2081	7270052140	DE PAOLIS CARMINE	20	20	42,00	0	2	84,00	6.715,65	44.629.207,33	
2082	7270022192	LEZZI ORESTE	20	20	42,00	0	2	84,00	6.716,25	44.635.923,58	
2083	7270088391	PAIANO DONATELLA	20	20	42,00	0	2	84,00	6.724,20	44.642.647,78	
2084	7270041861	ROLLO LUCIO	20	20	42,00	0	2	84,00	6.732,00	44.649.379,78	
2085	7270021681	FALCONE ROCCO	20	20	42,00	0	2	84,00	6.735,75	44.656.115,53	
2086	7270052470	CORLIANO MARIA VINCENZA	20	20	42,00	0	2	84,00	6.740,00	44.662.855,53	
2087	7270001063	LEONE LEONE VITO GIUSEPPE	20	20	42,00	0	2	84,00	6.742,60	44.669.598,13	
2088	7270089043	BOTTAZZO MARIO	20	20	42,00	0	2	84,00	6.744,00	44.676.342,13	
2089	7270017325	MARINACI COSIMO	20	20	42,00	0	2	84,00	6.750,00	44.683.092,13	
2090	7270018133	COIA FERNANDO	20	20	42,00	0	2	84,00	6.750,00	44.689.842,13	

2091	7270018216	MARTINO MARIA GIUSEPPA ANGELA	20	20	42,00	0	2	84,00	6.750,00	44.696.592,13	
2092	7270035194	NARDELLI TANIA	20	20	42,00	0	2	84,00	6.750,00	44.703.342,13	
2093	7270070571	ZOLLINO MARIA GRAZIA	20	20	42,00	0	2	84,00	6.750,00	44.710.092,13	
2094	7270077055	QUARTA RINALDO	20	20	42,00	0	2	84,00	6.750,00	44.716.842,13	
2095	7260008102	SARACINO VITO	20	20	42,00	0	2	84,00	6.750,00	44.723.592,13	
2096	7270027613	TARANTINO ALDO	20	20	42,00	0	2	84,00	6.750,45	44.730.342,58	
2097	7270022648	PELLEGRINO GIUSEPPE	20	20	42,00	0	2	84,00	6.756,00	44.737.098,58	
2098	7270034130	FERRANTE MAURIZIO	20	20	42,00	0	2	84,00	6.760,00	44.743.858,58	
2099	7270056851	FIORENTINO LUIGIA	20	20	42,00	0	2	84,00	6.766,50	44.750.625,08	
2100	7270059715	CALO ANTONIO	20	20	42,00	0	2	84,00	6.767,00	44.757.392,08	
2101	7260007898	ZULLINO MARIA TERESA	20	20	42,00	0	2	84,00	6.768,00	44.764.160,08	
2102	7270062081	MINERVA MAURILIO	20	20	42,00	0	2	84,00	6.768,90	44.770.928,98	
2103	7270056273	MAGGIO CARMINA	20	20	42,00	0	2	84,00	6.774,75	44.777.703,73	
2104	7270039154	MERAGLIA ROSARIA	20	20	42,00	0	2	84,00	6.782,70	44.784.486,43	
2105	7270085926	DE GIORGI MARCELLA	20	20	42,00	0	2	84,00	6.790,50	44.791.276,93	
2106	7270079408	MARRA ANTONIO	20	20	42,00	0	2	84,00	6.795,00	44.798.071,93	
2107	7270058055	BAGLIVO ADDOLORATA	20	20	42,00	0	2	84,00	6.796,50	44.804.868,43	
2108	7270019156	RAGUSA DANIELE	20	20	42,00	0	2	84,00	6.811,25	44.811.679,68	
2109	7270043776	ZULI FRANCESCO	20	20	42,00	0	2	84,00	6.811,50	44.818.491,18	
2110	7270038545	MARRA ANTONELLA	20	20	42,00	0	2	84,00	6.813,30	44.825.304,48	
2111	7270028249	STEFANELLI RITA	20	20	42,00	0	2	84,00	6.822,75	44.832.127,23	
2112	7270077105	TOMA MARIO	20	20	42,00	0	2	84,00	6.825,00	44.838.952,23	
2113	7270076941	MONTEDURO ALESSIA	20	20	42,00	0	2	84,00	6.832,50	44.845.784,73	
2114	7270038958	BELLO MARIA GRAZIA	20	20	42,00	0	2	84,00	6.840,00	44.852.624,73	
2115	7270071314	CITTO GIUSEPPE	20	20	42,00	0	2	84,00	6.852,75	44.859.477,48	
2116	7270030351	PEZZUTO AMEDEO	20	20	42,00	0	2	84,00	6.858,60	44.866.336,08	
2117	7270085066	POTENZA LUIGI SILVESTRO	20	20	42,00	0	2	84,00	6.870,00	44.873.206,08	
2118	7270038800	PANARESE ANTONIO	20	20	42,00	0	2	84,00	6.875,70	44.880.081,78	
2119	7270048726	MUSARO CESARIO	20	20	42,00	0	2	84,00	6.885,00	44.886.966,78	
2120	7270090959	CANCELLI GIOVANNA	20	20	42,00	0	2	84,00	6.890,00	44.893.856,78	
2121	7270009413	RICCHIUTO LUIGI	20	20	42,00	0	2	84,00	6.891,80	44.900.748,58	
2122	7270001378	MORELLO RAFFAELE	20	20	42,00	0	2	84,00	6.897,75	44.907.646,33	
2123	7270076321	MARZANO MARIA LEIDA	20	20	42,00	0	2	84,00	6.899,25	44.914.545,58	
2124	7270018885	CENNAMO MASSIMO	20	20	42,00	0	2	84,00	6.900,00	44.921.445,58	
2125	7270080687	VIVA GIOVANNI	20	20	42,00	0	2	84,00	6.900,00	44.928.345,58	
2126	7270092005	BELLO FLAVIO CRISTOFORO	20	20	42,00	0	2	84,00	6.900,30	44.935.245,88	
2127	7270059996	GIANNUZZI ASSUNTA	20	20	42,00	0	2	84,00	6.906,60	44.942.152,48	
2128	7270065795	ESPOSITO TOMMASO	20	20	42,00	0	2	84,00	6.908,00	44.949.060,48	
2129	7270043545	DE SOLDA GIORGIO	20	20	42,00	0	2	84,00	6.909,60	44.955.970,08	
2130	7270060705	MACRI ANTONIO	20	20	42,00	0	2	84,00	6.911,76	44.962.881,84	
2131	7270073617	MARRA MICHELA	20	20	42,00	0	2	84,00	6.912,90	44.969.794,74	
2132	7270061141	CARLUCCIO GIORGIO	20	20	42,00	0	2	84,00	6.913,25	44.976.707,99	
2133	7270068500	PANTALEO ROSSANO	20	20	42,00	0	2	84,00	6.917,65	44.983.625,64	
2134	7270007219	NANNI LUCIANO	20	20	42,00	0	2	84,00	6.918,75	44.990.544,39	
2135	7270043206	VIVA FRANCESCO	20	20	42,00	0	2	84,00	6.922,50	44.997.466,89	
2136	7270034304	PALADINI ANNA	20	20	42,00	0	2	84,00	6.933,75	45.004.400,64	
2137	7270055531	ROLLO GIOVANNA PASQUALINA	20	20	42,00	0	2	84,00	6.939,50	45.011.340,14	
2138	7270059384	SALERNO TERESA	20	20	42,00	0	2	84,00	6.943,00	45.018.283,14	
2139	7270086296	STASI ROSA ALBA	20	20	42,00	0	2	84,00	6.944,25	45.025.227,39	
2140	7270021202	CHIRIATTI LORENZO	20	20	42,00	0	2	84,00	6.948,00	45.032.175,39	
2141	7270016103	RUTIGLIANO FLAVIO	20	20	42,00	0	2	84,00	6.949,20	45.039.124,59	
2142	7270032175	PORTALURI ANNA	20	20	42,00	0	2	84,00	6.955,80	45.046.080,39	
2143	7270089688	CENTONZE LUCE	20	20	42,00	0	2	84,00	6.957,75	45.053.038,14	
2144	7270017234	PALMA ANTONIETTA	20	20	42,00	0	2	84,00	6.960,00	45.059.998,14	

2145	7270025666	GRECO MARIA ANNA	20	20	42,00	0	2	84,00	6.960,00	45.066.958,14	
2146	7270048197	METAFUNE GIANLUIGI	20	20	42,00	0	2	84,00	6.960,00	45.073.918,14	
2147	7270002871	ALEMANNO GIOVANNI	20	20	42,00	0	2	84,00	6.962,25	45.080.880,39	
2148	7270064129	SODERO PANTALEO	20	20	42,00	0	2	84,00	6.970,00	45.087.850,39	
2149	7270060119	FRACASSO SALVATORE	20	20	42,00	0	2	84,00	6.970,70	45.094.821,09	
2150	7270031847	RIZZO ORIANA	20	20	42,00	0	2	84,00	6.975,00	45.101.796,09	
2151	7270052900	TURCO PANTALEO	20	20	42,00	0	2	84,00	6.975,00	45.108.771,09	
2152	7270065191	RUGGERI SILVANA	20	20	42,00	0	2	84,00	6.975,00	45.115.746,09	
2153	7270085389	MYFTARI MATILDA	20	20	42,00	0	2	84,00	6.975,00	45.122.721,09	
2154	7270086320	VIZZINO ALFIO	20	20	42,00	0	2	84,00	6.978,60	45.129.699,69	
2155	7270085652	DELLE DONNE GINA	20	20	42,00	0	2	84,00	6.978,75	45.136.678,44	
2156	7270022663	BLEVE IPPAZIO	20	20	42,00	0	2	84,00	6.984,88	45.143.663,32	
2157	7270012045	PELLE GIUSEPPE	20	20	42,00	0	2	84,00	6.989,25	45.150.652,57	
2158	7270000321	DI DONFRANCESCO DONATO	20	20	42,00	0	2	84,00	6.990,00	45.157.642,57	
2159	7270036812	CORNACCHIA FRANCESCO	20	20	42,00	0	2	84,00	6.993,90	45.164.636,47	
2160	7270050185	PISANELLI STEFANIA	20	20	42,00	0	2	84,00	6.999,00	45.171.635,47	
2161	7270025229	MENEGUZ CINZIA	20	20	42,00	0	2	84,00	7.000,00	45.178.635,47	
2162	7270053023	VETRUCCIO LUCIA	20	20	42,00	0	2	84,00	7.005,25	45.185.640,72	
2163	7270067791	BASSO ORIANA	20	20	42,00	0	2	84,00	7.015,00	45.192.655,72	
2164	7270067254	LONGO ALBERTO	20	20	42,00	0	2	84,00	7.020,00	45.199.675,72	
2165	7270036424	GIACCARI ANDREA	20	20	42,00	0	2	84,00	7.020,60	45.206.696,32	
2166	7270035202	PECCARISI RAFFAELA	20	20	42,00	0	2	84,00	7.024,50	45.213.720,82	
2167	7270079887	BISANTI ANNA	20	20	42,00	0	2	84,00	7.032,00	45.220.752,82	
2168	7270069656	ROSATO MARIA GIOVANNA	20	20	42,00	0	2	84,00	7.033,00	45.227.785,82	
2169	7270055481	STICCHI BIAGIO	20	20	42,00	0	2	84,00	7.035,40	45.234.821,22	
2170	7270080125	VIZZI PIERO	20	20	42,00	0	2	84,00	7.044,75	45.241.865,97	
2171	7270014173	INGROSSO ANNA PANTALEA	20	20	42,00	0	2	84,00	7.045,50	45.248.911,47	
2172	7270050391	MONTEDURO LUCIO ANTONIO	20	20	42,00	0	2	84,00	7.048,50	45.255.959,97	
2173	7270005155	CIULLO VITO NICOLA	20	20	42,00	0	2	84,00	7.050,00	45.263.009,97	
2174	7270056661	CAVALERA ROSA	20	20	42,00	0	2	84,00	7.050,00	45.270.059,97	
2175	7270067593	LEO ALDO	20	20	42,00	0	2	84,00	7.050,00	45.277.109,97	
2176	7270078491	MINONNI DANIELE	20	20	42,00	0	2	84,00	7.050,00	45.284.159,97	
2177	7270053601	MAIOLO GIOVANNI	20	20	42,00	0	2	84,00	7.051,00	45.291.210,97	
2178	7270063535	PRESICCE LUIGI	20	20	42,00	0	2	84,00	7.060,50	45.298.271,47	
2179	7270072080	DE FILIPPI TERESA	20	20	42,00	0	2	84,00	7.062,30	45.305.333,77	
2180	7270055010	RAMPINO VITTORIA CARMELA	20	20	42,00	0	2	84,00	7.065,50	45.312.399,27	
2181	7270047496	DONNO LORENA	20	20	42,00	0	2	84,00	7.065,75	45.319.465,02	
2182	7270058584	BLANDOLINO DOMENICA	20	20	42,00	0	2	84,00	7.075,50	45.326.540,52	
2183	7270092260	CALOGIURI GIAN PAOLO	20	20	42,00	0	2	84,00	7.076,00	45.333.616,52	
2184	7270033207	GUIDO LOREDANA	20	20	42,00	0	2	84,00	7.080,00	45.340.696,52	
2185	7270033017	RIZZO DOMENICA	20	20	42,00	0	2	84,00	7.082,25	45.347.778,77	
2186	7270052991	MAZZEI SALVATORE	20	20	42,00	0	2	84,00	7.085,80	45.354.864,57	
2187	7270073476	MONOSI DOMENICA	20	20	42,00	0	2	84,00	7.100,00	45.361.964,57	
2188	7270083269	MICOCCI EMILIO	20	20	42,00	0	2	84,00	7.100,40	45.369.064,97	
2189	7270015964	CICCARESE EMANUELE	20	20	42,00	0	2	84,00	7.110,30	45.376.175,27	
2190	7270090363	SCUPOLA GIORGIO	20	20	42,00	0	2	84,00	7.117,80	45.383.293,07	
2191	7270063428	PREITE MARIA PATRIZIA	20	20	42,00	0	2	84,00	7.120,50	45.390.413,57	
2192	7270011088	FERRAMOSCA BENIAMINO	20	20	42,00	0	2	84,00	7.120,50	45.397.534,07	
2193	7270031359	DE NIGRIS SALVATORE	20	20	42,00	0	2	84,00	7.125,00	45.404.659,07	
2194	7270057834	PISCOPELLO DONATO	20	20	42,00	0	2	84,00	7.125,00	45.411.784,07	
2195	7270070787	DANESE FERNANDO	20	20	42,00	0	2	84,00	7.125,00	45.418.909,07	
2196	7270043842	TAURINO VINCENZO	20	20	42,00	0	2	84,00	7.134,10	45.426.043,17	
2197	7270054963	BARBAROSSA SOCIETA COOPERATIVA SOCIALE	20	20	42,00	0	2	84,00	7.135,50	45.433.178,67	

2198	7270017887	DESIDERIO CASCIARO MARIA FORTUNATA	20	20	42,00	0	2	84,00	7.147,50	45.440.326,17	
2199	7270069128	DE PAOLIS DONATO	20	20	42,00	0	2	84,00	7.148,10	45.447.474,27	
2200	7270058550	ORLANDO LUCIA	20	20	42,00	0	2	84,00	7.157,00	45.454.631,27	**RINUNCIA**
2201	7270002251	SPAGNOLO RITA	20	20	42,00	0	2	84,00	7.158,00	45.461.789,27	
2202	7270055663	BIANCO ANTONIO LUIGI	20	20	42,00	0	2	84,00	7.162,00	45.468.951,27	
2203	7270011765	MONTINARO BRIZIA LUCIA	20	20	42,00	0	2	84,00	7.167,00	45.476.118,27	
2204	7270043818	DOMUS COSTRUISCE S.R.L.	20	20	42,00	0	2	84,00	7.171,20	45.483.289,47	
2205	7270009132	PETRACHI ROSALBA	20	20	42,00	0	2	84,00	7.176,30	45.490.465,77	
2206	7270088813	CISTERNINO ANNA MARIA	20	20	42,00	0	2	84,00	7.180,50	45.497.646,27	
2207	7270014124	CASTRIGNANO MARIA LUCIA	20	20	42,00	0	2	84,00	7.185,00	45.504.831,27	
2208	7270023844	ZUCCALA SIMONETTA	20	20	42,00	0	2	84,00	7.186,60	45.512.017,87	
2209	7270049773	GIANNONE PANTALEO	20	20	42,00	0	2	84,00	7.195,50	45.519.213,37	
2210	7270023919	VIVA ANTONIO	20	20	42,00	0	2	84,00	7.196,80	45.526.410,17	
2211	7270040343	CALCAGNILE LUIGIA	20	20	42,00	0	2	84,00	7.197,50	45.533.607,67	
2212	7270075166	PATERA ORONZO	20	20	42,00	0	2	84,00	7.199,00	45.540.806,67	
2213	7270004281	CALORO LIDIA	20	20	42,00	0	2	84,00	7.200,00	45.548.006,67	
2214	7270042489	BALDASSARRE GIORGIO	20	20	42,00	0	2	84,00	7.200,00	45.555.206,67	
2215	7270087120	LEO LORENZO MARIO	20	20	42,00	0	2	84,00	7.200,00	45.562.406,67	
2216	7270093912	MANDORINO LUIGINA	20	20	42,00	0	2	84,00	7.200,00	45.569.606,67	
2217	7270081180	DE GIORGI ANTONIO	20	20	42,00	0	2	84,00	7.215,00	45.576.821,67	
2218	7270021046	SERRA ROBERTO	20	20	42,00	0	2	84,00	7.217,20	45.584.038,87	
2219	7270075448	COLIZZI SALVATORE	20	20	42,00	0	2	84,00	7.219,05	45.591.257,92	
2220	7270004687	VANGELI ALESSANDRO	20	20	42,00	0	2	84,00	7.221,40	45.598.479,32	
2221	7270050250	BORLIZZI ALFONSO	20	20	42,00	0	2	84,00	7.244,25	45.605.723,57	
2222	7270069599	STRADIOTTI ANTONIO	20	20	42,00	0	2	84,00	7.246,65	45.612.970,22	
2223	7270023364	DAMIANO COSIMO LUIGI	20	20	42,00	0	2	84,00	7.248,00	45.620.218,22	
2224	7270006922	ROMANO ANTONIO	20	20	42,00	0	2	84,00	7.257,00	45.627.475,22	
2225	7270019628	PERRONE LUCREZIA	20	20	42,00	0	2	84,00	7.260,00	45.634.735,22	
2226	7270040574	PAIANO IMMACOLATA MARIA	20	20	42,00	0	2	84,00	7.260,00	45.641.995,22	
2227	7270052876	RUSSO FRANCA GIUSEPPA	20	20	42,00	0	2	84,00	7.260,00	45.649.255,22	
2228	7270079960	BRANCA MIMI	20	20	42,00	0	2	84,00	7.260,00	45.656.515,22	
2229	7270086379	DE GIORGI ADOLFO	20	20	42,00	0	2	84,00	7.260,00	45.663.775,22	
2230	7270059202	JAMIN GERALDINE MATHILDE M	20	20	42,00	0	2	84,00	7.266,00	45.671.041,22	
2231	7270003325	VETRUCCIO ANTONIO	20	20	42,00	0	2	84,00	7.270,00	45.678.311,22	
2232	7270074060	COSTA CESARINA ROSA	20	20	42,00	0	2	84,00	7.272,90	45.685.584,12	
2233	7270071447	DAVERSA ROCCO	20	20	42,00	0	2	84,00	7.275,00	45.692.859,12	
2234	7270090595	SPANO ANNA	20	20	42,00	0	2	84,00	7.275,00	45.700.134,12	
2235	7270037992	SURDO GIOVANNI GIUSEPPE	20	20	42,00	0	2	84,00	7.278,00	45.707.412,12	
2236	7270010221	CALOGIURI ROBERTO	20	20	42,00	0	2	84,00	7.278,75	45.714.690,87	
2237	7270057156	TOMA ANNA LAURA	20	20	42,00	0	2	84,00	7.279,80	45.721.970,67	
2238	7270031276	NUZZACHI GIUSEPPE	20	20	42,00	0	2	84,00	7.290,00	45.729.260,67	
2239	7270064764	PALMA LUIGIA	20	20	42,00	0	2	84,00	7.293,00	45.736.553,67	
2240	7270091296	CACCIATORE IMMACOLATA	20	20	42,00	0	2	84,00	7.303,00	45.743.856,67	
2241	7270004224	LEO PIERFRANCESCO	20	20	42,00	0	2	84,00	7.305,75	45.751.162,42	
2242	7270061182	TRINCHERA SALVATORE	20	20	42,00	0	2	84,00	7.306,50	45.758.468,92	
2243	7270091551	CONTE VINCENZO	20	20	42,00	0	2	84,00	7.308,00	45.765.776,92	
2244	7270007821	MANIGLIA MARIA ROSARIA	20	20	42,00	0	2	84,00	7.310,60	45.773.087,52	
2245	7270052181	SARCINELLA LUIGIA	20	20	42,00	0	2	84,00	7.311,60	45.780.399,12	
2246	7270043388	PORTALURI GIUSEPPE	20	20	42,00	0	2	84,00	7.320,00	45.787.719,12	
2247	7270005122	ARETANO ANNA	20	20	42,00	0	2	84,00	7.326,00	45.795.045,12	
2248	7270045490	RAMETTA ELEONORA	20	20	42,00	0	2	84,00	7.326,70	45.802.371,82	
2249	7270080299	COSTANTINI SALVATORE	20	20	42,00	0	2	84,00	7.326,90	45.809.698,72	
2250	7270067486	ELIA ANTONIO	20	20	42,00	0	2	84,00	7.329,00	45.817.027,72	
2251	7270074342	PALUMBO MARILENA	20	20	42,00	0	2	84,00	7.329,75	45.824.357,47	

2252	7270025864	MARCHELLO PAOLA	20	20	42,00	0	2	84,00	7.339,50	45.831.696,97	
2253	7270011047	URSO SALVATORE	20	20	42,00	0	2	84,00	7.343,25	45.839.040,22	
2254	7270060788	PITARDI GIORGINA	20	20	42,00	0	2	84,00	7.344,00	45.846.384,22	
2255	7270036564	GIANGRECO VITTORIO	20	20	42,00	0	2	84,00	7.349,00	45.853.733,22	
2256	7270001964	CAPUTO GIUSEPPE	20	20	42,00	0	2	84,00	7.350,00	45.861.083,22	
2257	7270063626	ANCORA LUIGI PANTALEO	20	20	42,00	0	2	84,00	7.350,00	45.868.433,22	
2258	7270077725	GUALTIERI BERTA	20	20	42,00	0	2	84,00	7.350,00	45.875.783,22	
2259	7270078160	FALZEA GIULIA MARIA BENEDETTA	20	20	42,00	0	2	84,00	7.350,00	45.883.133,22	
2260	7270046746	CALOGIURI ERMELINDA	20	20	42,00	0	2	84,00	7.352,95	45.890.486,17	
2261	7270070878	VIVA ANNA GRAZIA	20	20	42,00	0	2	84,00	7.355,10	45.897.841,27	
2262	7270083798	GIANNINI SALVATORE	20	20	42,00	0	2	84,00	7.379,25	45.905.220,52	
2263	7270029833	RIZZO LUIGI FABIO	20	20	42,00	0	2	84,00	7.386,00	45.912.606,52	
2264	7270077519	LALA PAOLA	20	20	42,00	0	2	84,00	7.397,25	45.920.003,77	
2265	7270057172	QUARANTA MARCELLO ORONZO COSIMO	20	20	42,00	0	2	84,00	7.397,60	45.927.401,37	
2266	7270042315	RIZZO PANTALEA	20	20	42,00	0	2	84,00	7.403,80	45.934.805,17	
2267	7270003291	VERGINE SALVATORE	20	20	42,00	0	2	84,00	7.420,20	45.942.225,37	
2268	7270030633	DE DONNANTONIO VINCENZA ADDOLORATA	20	20	42,00	0	2	84,00	7.420,75	45.949.646,12	
2269	7270016707	MELELEO LUCIANA	20	20	42,00	0	2	84,00	7.425,00	45.957.071,12	
2270	7270030427	BUFANO CARMELO	20	20	42,00	0	2	84,00	7.425,00	45.964.496,12	
2271	7270057016	BANDELLO LUCIO	20	20	42,00	0	2	84,00	7.425,00	45.971.921,12	
2272	7270079598	COPPOLA ANTONIO	20	20	42,00	0	2	84,00	7.426,50	45.979.347,62	
2273	7270040285	PANAREO SILVIA	20	20	42,00	0	2	84,00	7.432,50	45.986.780,12	
2274	7260004507	CISTERNINO VINCENZO	20	20	42,00	0	2	84,00	7.436,25	45.994.216,37	
2275	7270088292	TAMBORINO BRIZIO DONATO	20	20	42,00	0	2	84,00	7.437,00	46.001.653,37	
2276	7270082543	PELLEGRINO PIETRO	20	20	42,00	0	2	84,00	7.440,00	46.009.093,37	
2277	7270074425	BROCCA ANTONIO	20	20	42,00	0	2	84,00	7.447,50	46.016.540,87	
2278	7270017184	CALOGIURI PALMIRO	20	20	42,00	0	2	84,00	7.448,50	46.023.989,37	
2279	7270024958	GRECO SABATINA	20	20	42,00	0	2	84,00	7.454,70	46.031.444,07	
2280	7270093086	CASALOTTI STEFANIA	20	20	42,00	0	2	84,00	7.457,25	46.038.901,32	
2281	7270005973	LONGO MASSIMO	20	20	42,00	0	2	84,00	7.458,30	46.046.359,62	
2282	7270045763	ZOLLINO ABBONDANZA CARLA	20	20	42,00	0	2	84,00	7.467,75	46.053.827,37	
2283	7270027308	GRECO SANDRA	20	20	42,00	0	2	84,00	7.472,50	46.061.299,87	
2284	7270084838	MAGGIO CONCETTA	20	20	42,00	0	2	84,00	7.474,25	46.068.774,12	
2285	7270057990	FRISULLO ANTONIO	20	20	42,00	0	2	84,00	7.478,00	46.076.252,12	
2286	7270062586	TREGLIA LUIGI	20	20	42,00	0	2	84,00	7.483,00	46.083.735,12	
2287	7270001394	MORELLO CHRISTIAN	20	20	42,00	0	2	84,00	7.486,50	46.091.221,62	
2288	7270040327	LUPARELLI GIUSEPPE	20	20	42,00	0	2	84,00	7.488,00	46.098.709,62	
2289	7270003044	DURANTE CROCEFISSA	20	20	42,00	0	2	84,00	7.500,00	46.106.209,62	
2290	7270004448	FABRIZIO SERENA	20	20	42,00	0	2	84,00	7.500,00	46.113.709,62	
2291	7270009652	ORLANDO SILVANA	20	20	42,00	0	2	84,00	7.500,00	46.121.209,62	
2292	7270014090	DE NIGRIS MARCELLO	20	20	42,00	0	2	84,00	7.500,00	46.128.709,62	
2293	7270014496	PULIMENO LIBERATO ANGELO	20	20	42,00	0	2	84,00	7.500,00	46.136.209,62	
2294	7270017283	DE MATTEIS PANTALEO	20	20	42,00	0	2	84,00	7.500,00	46.143.709,62	
2295	7270023687	MARZO FLORIANO	20	20	42,00	0	2	84,00	7.500,00	46.151.209,62	
2296	7270026797	MASTRIA ANDREA VINCENZO	20	20	42,00	0	2	84,00	7.500,00	46.158.709,62	
2297	7270032472	PELLE SILVANA	20	20	42,00	0	2	84,00	7.500,00	46.166.209,62	
2298	7270035699	ABBATE ROCCO	20	20	42,00	0	2	84,00	7.500,00	46.173.709,62	
2299	7270055465	SAVARY JULIETTE LYDIE	20	20	42,00	0	2	84,00	7.500,00	46.181.209,62	
2300	7270055879	DE MASI CARLA	20	20	42,00	0	2	84,00	7.500,00	46.188.709,62	
2301	7270061265	TERMO LUIGIA	20	20	42,00	0	2	84,00	7.500,00	46.196.209,62	
2302	7270071090	TRAMIS GIANLUCA	20	20	42,00	0	2	84,00	7.500,00	46.203.709,62	
2303	7270075406	INGROSSI VANDA MARIA ROSA	20	20	42,00	0	2	84,00	7.500,00	46.211.209,62	
2304	7270080885	CATALDO NATALINA	20	20	42,00	0	2	84,00	7.500,00	46.218.709,62	

2305	7270084325	BOVINO GIULIANA	20	20	42,00	0	2	84,00	7.500,00	46.226.209,62		
2306	7270090942	MANGE PASQUALE	20	20	42,00	0	2	84,00	7.500,00	46.233.709,62		
2307	7270091163	DE PASCALIS ROSALBA	20	20	42,00	0	2	84,00	7.500,00	46.241.209,62		
2308	7270034460	GUASTELLA DARIA	20	20	42,00	0	2	84,00	7.500,75	46.248.710,37		
2309	7270020949	CASCIARO SILVESTRO	20	20	42,00	0	2	84,00	7.503,00	46.256.213,37		
2310	7270054930	DE DONNO LUIGI ROCCO	20	20	42,00	0	2	84,00	7.504,32	46.263.717,69		
2311	7270092948	PEDE GIUSEPPE ARCANGELO	20	20	42,00	0	2	84,00	7.520,75	46.271.238,44		
2312	7270055598	MARRA DONATO	20	20	42,00	0	2	84,00	7.525,00	46.278.763,44		
2313	7270038073	IACELLI ANDREA	20	20	42,00	0	2	84,00	7.525,50	46.286.288,94		
2314	7270043362	GIOVANNICO LORENZO	20	20	42,00	0	2	84,00	7.530,75	46.293.819,69		
2315	7270009363	CORVINO MARIA STELLA	20	20	42,00	0	2	84,00	7.535,25	46.301.354,94		
2316	7270037414	BAVONE LORIS	20	20	42,00	0	2	84,00	7.547,00	46.308.901,94		
2317	7270070852	MONTEDURO LUIGI ANTONIO	20	20	42,00	0	2	84,00	7.551,00	46.316.452,94		
2318	7270000081	MERICO MICHELE	20	20	42,00	0	2	84,00	7.553,25	46.324.006,19		
2319	7270068732	NEGRO RENATO	20	20	42,00	0	2	84,00	7.560,00	46.331.566,19		
2320	7270085629	ROSATO ADELE PASQUALINA	20	20	42,00	0	2	84,00	7.570,50	46.339.136,69		
2321	7270006823	MODONI MICHELE	20	20	42,00	0	2	84,00	7.575,00	46.346.711,69		
2322	7270081446	DE NOTARIIS MARIA BICE	20	20	42,00	0	2	84,00	7.575,00	46.354.286,69		
2323	7270071082	ROLLO ANGELA ANTONIA	20	20	42,00	0	2	84,00	7.591,20	46.361.877,89		
2324	7270090181	MARTELLA IPPAZIO	20	20	42,00	0	2	84,00	7.593,30	46.369.471,19		
2325	7270074649	FERRARO EUSEBIO	20	20	42,00	0	2	84,00	7.600,50	46.377.071,69		
2326	7270060598	GUGLIELMO ALESSANDRA	20	20	42,00	0	2	84,00	7.603,25	46.384.674,94		
2327	7270044709	STEFANIZZI PIETRINA	20	20	42,00	0	2	84,00	7.608,00	46.392.282,94		
2328	7260007930	CALOGIURI ALDO	20	20	42,00	0	2	84,00	7.608,00	46.399.890,94		
2329	7270015873	MICELI ANDREA	20	20	42,00	0	2	84,00	7.608,25	46.407.499,19		
2330	7270091973	MICOCCI MICHELE	20	20	42,00	0	2	84,00	7.609,50	46.415.108,69		
2331	7270067023	SANCHEZ GARCIA LOURDES	20	20	42,00	0	2	84,00	7.610,25	46.422.718,94		
2332	7270085249	GIUZI LUAN	20	20	42,00	0	2	84,00	7.612,50	46.430.331,44		
2333	7270052694	DI DONFRANCESCO GIUSEPPINA	20	20	42,00	0	2	84,00	7.614,00	46.437.945,44		
2334	7270058279	LUCERI CLAUDIA ANTONIETTA	20	20	42,00	0	2	84,00	7.614,75	46.445.560,19		
2335	7270021293	DE MARIA ADRIANA	20	20	42,00	0	2	84,00	7.617,75	46.453.177,94		
2336	7270007334	GIUGNO PIERO GIUSEPPE	20	20	42,00	0	2	84,00	7.617,90	46.460.795,84		
2337	7270057297	GALATI ROCCO	20	20	42,00	0	2	84,00	7.618,65	46.468.414,49		
2338	7270080778	ROSAFIO MARIO	20	20	42,00	0	2	84,00	7.629,00	46.476.043,49		
2339	7270092047	DE SIENA FORTUNATO	20	20	42,00	0	2	84,00	7.639,35	46.483.682,84		
2340	7270058220	ORLANDO GIUSEPPE	20	20	42,00	0	2	84,00	7.643,25	46.491.326,09		
2341	7270032373	GRECO ANTONIETTA	20	20	42,00	0	2	84,00	7.649,00	46.498.975,09		
2342	7270065597	ELIA ADDOLORATA	20	20	42,00	0	2	84,00	7.650,00	46.506.625,09		
2343	7270077600	MORCIANO DARIO	20	20	42,00	0	2	84,00	7.650,00	46.514.275,09		
2344	7270073674	URSO MICHELE	20	20	42,00	0	2	84,00	7.660,50	46.521.935,59		
2345	7270018232	POMPEI GIOVANNI	20	20	42,00	0	2	84,00	7.665,75	46.529.601,34		
2346	7270009926	ZENZALE CARLO	20	20	42,00	0	2	84,00	7.671,75	46.537.273,09		
2347	7270089845	STEFANELLI GIOVANNI	20	20	42,00	0	2	84,00	7.672,10	46.544.945,19		
2348	7270034809	ROMANO GIOVANNA	20	20	42,00	0	2	84,00	7.677,00	46.552.622,19		
2349	7270046449	MANGIONE ANTONIO GIUSEPPE	20	20	42,00	0	2	84,00	7.680,00	46.560.302,19		
2350	7270060473	VIGANO PALUMBO VIVIANA	20	20	42,00	0	2	84,00	7.680,00	46.567.982,19		
2351	7270081826	SCHIRINZI MARCO	20	20	42,00	0	2	84,00	7.690,00	46.575.672,19		
2352	7270041143	MICELLI GIUSEPPE	20	20	42,00	0	2	84,00	7.693,00	46.583.365,19		
2353	7270013639	COTRINO SERGIO	20	20	42,00	0	2	84,00	7.697,25	46.591.062,44		
2354	7270089142	PALMA SALVATORE	20	20	42,00	0	2	84,00	7.704,10	46.598.766,54		
2355	7270091239	PETRACCA AIDA	20	20	42,00	0	2	84,00	7.708,50	46.606.475,04		
2356	7270070225	DEL GENIO ALDO	20	20	42,00	0	2	84,00	7.725,00	46.614.200,04		
2357	7270076982	LUPOLI VITO	20	20	42,00	0	2	84,00	7.729,50	46.621.929,54		
2358	7270073427	QUARTA SARA	20	20	42,00	0	2	84,00	7.731,20	46.629.660,74		

2359	7270028850	PEDE TOMMASINA	20	20	42,00	0	2	84,00	7.739,25	46.637.399,99	
2360	7270024511	PELLEGRINO FILIPPO	20	20	42,00	0	2	84,00	7.741,20	46.645.141,19	
2361	7270063154	CICERELLO MIRELLA	20	20	42,00	0	2	84,00	7.742,50	46.652.883,69	
2362	7270044386	ACCOGLI CARLO GABRIELE	20	20	42,00	0	2	84,00	7.750,00	46.660.633,69	
2363	7270088680	DE SOLDA NICOLA	20	20	42,00	0	2	84,00	7.752,60	46.668.386,29	
2364	7270079614	RUSSO ANGELA	20	20	42,00	0	2	84,00	7.767,70	46.676.153,99	
2365	7270070399	MATTEI ANTONIA	20	20	42,00	0	2	84,00	7.769,30	46.683.923,29	
2366	7270078715	MELE DONATO	20	20	42,00	0	2	84,00	7.770,00	46.691.693,29	
2367	7270002962	DI CORATO MARIO	20	20	42,00	0	2	84,00	7.775,00	46.699.468,29	
2368	7270061380	DE PASCALIS MARIA GIULIA	20	20	42,00	0	2	84,00	7.776,00	46.707.244,29	
2369	7270009371	QUARTA CONSIGLIA	20	20	42,00	0	2	84,00	7.778,25	46.715.022,54	
2370	7270073153	RIZZELLO LUIGI	20	20	42,00	0	2	84,00	7.786,80	46.722.809,34	
2371	7270057230	BELLO PASQUALINA	20	20	42,00	0	2	84,00	7.796,25	46.730.605,59	
2372	7270022150	POLITI SALVATORE	20	20	42,00	0	2	84,00	7.797,60	46.738.403,19	
2373	7270011559	RANGO MARCELLO	20	20	42,00	0	2	84,00	7.800,00	46.746.203,19	
2374	7270022853	DE PASCALI MARIA	20	20	42,00	0	2	84,00	7.800,00	46.754.003,19	
2375	7270041119	DE LEMMI MARIA CRISTINA	20	20	42,00	0	2	84,00	7.800,00	46.761.803,19	
2376	7270065217	STINCONE DOLORES FILOMENA	20	20	42,00	0	2	84,00	7.800,00	46.769.603,19	
2377	7270091932	MELE FRANCESCA	20	20	42,00	0	2	84,00	7.801,50	46.777.404,69	
2378	7270090983	MEROLA MARIA CROCEFISSA	20	20	42,00	0	2	84,00	7.804,80	46.785.209,49	
2379	7270070654	MARTANO MARIA LUISA	20	20	42,00	0	2	84,00	7.807,44	46.793.016,93	
2380	7270011195	CARETTO FERNANDO ARCANGELO	20	20	42,00	0	2	84,00	7.814,25	46.800.831,18	
2381	7270089159	PALMA ANNA MARIA LUCIA	20	20	42,00	0	2	84,00	7.828,50	46.808.659,68	
2382	7270024347	ZECCA MASSIMO	20	20	42,00	0	2	84,00	7.842,60	46.816.502,28	
2383	7270023356	PEZZULLA ANTONIO	20	20	42,00	0	2	84,00	7.845,90	46.824.348,18	
2384	7270045391	ARSENI ALESSANDRO	20	20	42,00	0	2	84,00	7.846,20	46.832.194,38	
2385	7270006039	GRECO GIUSEPPA	20	20	42,00	0	2	84,00	7.848,90	46.840.043,28	
2386	7270060192	SERGI IPPAZIO	20	20	42,00	0	2	84,00	7.854,60	46.847.897,88	
2387	7270075604	BAGLIVO COSTANZA	20	20	42,00	0	2	84,00	7.858,80	46.855.756,68	
2388	7270037547	TOMASI TONIO	20	20	42,00	0	2	84,00	7.860,00	46.863.616,68	
2389	7270087070	INGROSSO PAOLO	20	20	42,00	0	2	84,00	7.862,80	46.871.479,48	
2390	7270063899	ABATERUSSO ANTONIO GIUSEPPE LUIGI	20	20	42,00	0	2	84,00	7.863,00	46.879.342,48	
2391	7270090645	MARSANO GRAZIA	20	20	42,00	0	2	84,00	7.870,50	46.887.212,98	
2392	7270016277	TAMBORRINI ROSANNA	20	20	42,00	0	2	84,00	7.874,00	46.895.086,98	
2393	7270020162	CANNOLETTA GABRIELE	20	20	42,00	0	2	84,00	7.875,00	46.902.961,98	
2394	7270026417	STABILE LUCIANO	20	20	42,00	0	2	84,00	7.875,00	46.910.836,98	
2395	7270031698	CIARFERA ANTONIO	20	20	42,00	0	2	84,00	7.875,00	46.918.711,98	
2396	7270040848	PICCINNO KATIA	20	20	42,00	0	2	84,00	7.875,00	46.926.586,98	
2397	7270076123	NUZZO GIOVANNI	20	20	42,00	0	2	84,00	7.885,50	46.934.472,48	
2398	7270039204	RIZZO GIUSEPPA	20	20	42,00	0	2	84,00	7.894,50	46.942.366,98	
2399	7270012110	MARTANO LUIGI	20	20	42,00	0	2	84,00	7.898,40	46.950.265,38	
2400	7270092526	MITA GIOVANNI	20	20	42,00	0	2	84,00	7.909,75	46.958.175,13	
2401	7270003341	GUIDO LEOPOLDO	20	20	42,00	0	2	84,00	7.917,00	46.966.092,13	
2402	7270064335	DE VITIS ELISABETTA PAOLA	20	20	42,00	0	2	84,00	7.920,00	46.974.012,13	
2403	7270070746	MONTEDURO FRANCESCO GIOVANNI	20	20	42,00	0	2	84,00	7.923,75	46.981.935,88	
2404	7270070001	CARCAGNI MARIA DOMENICA	20	20	42,00	0	2	84,00	7.924,50	46.989.860,38	
2405	7270076222	DE PASCA GERMANA ESTERINA	20	20	42,00	0	2	84,00	7.925,25	46.997.785,63	
2406	7270043917	LECCI PASQUALE	20	20	42,00	0	2	84,00	7.926,00	47.005.711,63	
2407	7270056794	LANCIANO SILVIA	20	20	42,00	0	2	84,00	7.928,10	47.013.639,73	
2408	7270037828	BAGLIVO LUIGINA	20	20	42,00	0	2	84,00	7.945,20	47.021.584,93	
2409	7270029742	CANCELLI CHIARA	20	20	42,00	0	2	84,00	7.950,00	47.029.534,93	
2410	7270084713	STASI MARIA LUISA	20	20	42,00	0	2	84,00	7.950,00	47.037.484,93	
2411	7270010445	CORTESE GIUSEPPE FRANCESCO	20	20	42,00	0	2	84,00	7.956,75	47.045.441,68	
2412	7270091122	DE BLASI ANNA DONATA	20	20	42,00	0	2	84,00	7.970,00	47.053.411,68	

2413	7270088649	DE GIORGI ALFONSO	20	20	42,00	0	2	84,00	7.975,50	47.061.387,18	
2414	7270081859	VIZZINO ADDOLORATA	20	20	42,00	0	2	84,00	7.977,00	47.069.364,18	
2415	7270041317	CUCUGLIATO ROSALBA	20	20	42,00	0	2	84,00	7.980,00	47.077.344,18	
2416	7270093508	PINO CLAUDIO	20	20	42,00	0	2	84,00	7.981,00	47.085.325,18	
2417	7270070720	DE IACOB GIUSEPPE	20	20	42,00	0	2	84,00	7.983,84	47.093.309,02	
2418	7270092930	MARRA VITO DONATO	20	20	42,00	0	2	84,00	7.995,10	47.101.304,12	
2419	7270087583	MAGNO LUCIA	20	20	42,00	0	2	84,00	8.000,00	47.109.304,12	
2420	7270093359	PALLARA PATRIZIA	20	20	42,00	0	2	84,00	8.010,75	47.117.314,87	
2421	7270075760	NUZZO SALVATORE	20	20	42,00	0	2	84,00	8.012,25	47.125.327,12	
2422	7270017002	DE GIORGI MARCO ANTONIO MARIA	20	20	42,00	0	2	84,00	8.012,65	47.133.339,77	
2423	7270051894	TOMASI SANDRO	20	20	42,00	0	2	84,00	8.024,25	47.141.364,02	
2424	7270004935	ANGELELLI FRANCESCO	20	20	42,00	0	2	84,00	8.025,00	47.149.389,02	
2425	7270029577	CANCELLI MARCO	20	20	42,00	0	2	84,00	8.025,00	47.157.414,02	
2426	7270041473	CUCUGLIATO ANNA MARIA	20	20	42,00	0	2	84,00	8.025,00	47.165.439,02	
2427	7270081685	VERARDO CINZIA	20	20	42,00	0	2	84,00	8.025,00	47.173.464,02	
2428	7270035418	IMBOLDI SALVATORE	20	20	42,00	0	2	84,00	8.026,10	47.181.490,12	
2429	7270063618	IMPERIALE LUCIA	20	20	42,00	0	2	84,00	8.034,00	47.189.524,12	
2430	7270021079	COLITTI VINCENZO	20	20	42,00	0	2	84,00	8.035,25	47.197.559,37	
2431	7270088052	PERRONE FABRIZIO	20	20	42,00	0	2	84,00	8.039,25	47.205.598,62	
2432	7270021137	CHIRIATTI CARLO	20	20	42,00	0	2	84,00	8.040,00	47.213.638,62	
2433	7270056745	LANCIANO IVANA	20	20	42,00	0	2	84,00	8.047,80	47.221.686,42	
2434	7270007300	MELCARNE ANTONIO	20	20	42,00	0	2	84,00	8.050,80	47.229.737,22	
2435	7270012631	MONTEDURO GIUSEPPE	20	20	42,00	0	2	84,00	8.060,10	47.237.797,32	
2436	7270017010	COCCIOLO SALVATORE	20	20	42,00	0	2	84,00	8.063,25	47.245.860,57	
2437	7270006450	FRACASSO FERNANDO STEFANO	20	20	42,00	0	2	84,00	8.066,25	47.253.926,82	
2438	7270065902	MUSCELLA PATRIZIA	20	20	42,00	0	2	84,00	8.068,50	47.261.995,32	
2439	7270036325	TRINCHERA ELISA LUANA	20	20	42,00	0	2	84,00	8.083,84	47.270.079,16	
2440	7270045797	AMATO ANNA	20	20	42,00	0	2	84,00	8.088,75	47.278.167,91	
2441	7270000719	LEONE MICHELE	20	20	42,00	0	2	84,00	8.100,00	47.286.267,91	
2442	7270036952	LI NOCI LUIGI SALVATORE	20	20	42,00	0	2	84,00	8.100,00	47.294.367,91	
2443	7270053700	PALMA TERESA	20	20	42,00	0	2	84,00	8.100,00	47.302.467,91	
2444	7270055408	TOMMASI DOMENICO	20	20	42,00	0	2	84,00	8.100,00	47.310.567,91	
2445	7270066199	RIZZELLO DONATO	20	20	42,00	0	2	84,00	8.100,00	47.318.667,91	
2446	7270085710	DE PATUANIS DOMENICO	20	20	42,00	0	2	84,00	8.100,60	47.326.768,51	
2447	7270076669	QUARTA SALVATORE	20	20	42,00	0	2	84,00	8.110,00	47.334.878,51	
2448	7270093474	STICCHI MICHELE SEBASTIANO	20	20	42,00	0	2	84,00	8.114,25	47.342.992,76	
2449	7270005544	LUCA ROBERTO	20	20	42,00	0	2	84,00	8.115,00	47.351.107,76	
2450	7270034197	MARIANO MAURIZIO	20	20	42,00	0	2	84,00	8.115,00	47.359.222,76	
2451	7270044147	TONDI GIUSEPPINA	20	20	42,00	0	2	84,00	8.118,90	47.367.341,66	
2452	7270093144	VILLANI GIUSEPPINA ERMINIA	20	20	42,00	0	2	84,00	8.123,25	47.375.464,91	
2453	7270078459	CONOCI LUCIANO	20	20	42,00	0	2	84,00	8.128,72	47.383.593,63	
2454	7270087385	URSO ANGELO	20	20	42,00	0	2	84,00	8.136,75	47.391.730,38	
2455	7270076750	VERGINE SARA	20	20	42,00	0	2	84,00	8.137,00	47.399.867,38	
2456	7270078525	MACCHIA MAURO	20	20	42,00	0	2	84,00	8.140,84	47.408.008,22	
2457	7270021483	BOCCO GIUSEPPA	20	20	42,00	0	2	84,00	8.141,25	47.416.149,47	
2458	7270058691	PREITE SALVATORE	20	20	42,00	0	2	84,00	8.146,50	47.424.295,97	
2459	7270092484	ROSAFIO ADDOLORATA	20	20	42,00	0	2	84,00	8.148,75	47.432.444,72	
2460	7270083236	CORVINO ADOLFO	20	20	42,00	0	2	84,00	8.149,20	47.440.593,92	
2461	7270077949	TOLLEMETO SPARTACO IRENE SALVATORE	20	20	42,00	0	2	84,00	8.154,00	47.448.747,92	
2462	7270052033	BRAY LUCIA	20	20	42,00	0	2	84,00	8.162,25	47.456.910,17	
2463	7270033447	CONOCI PAOLO	20	20	42,00	0	2	84,00	8.162,40	47.465.072,57	
2464	7270020923	SERGI BRIGIDA	20	20	42,00	0	2	84,00	8.169,75	47.473.242,32	
2465	7270089704	PAGANO ANGELO	20	20	42,00	0	2	84,00	8.170,00	47.481.412,32	
2466	7270043636	LECCI MARIA CONCETTA	20	20	42,00	0	2	84,00	8.175,00	47.489.587,32	

2467	7270061810	DE PASCALIS GABRIELE	20	20	42,00	0	2	84,00	8.181,75	47.497.769,07	
2468	7270089480	SCARDINO DARIO	20	20	42,00	0	2	84,00	8.193,00	47.505.962,07	
2469	7270090827	CAZZETTA PASQUALINA	20	20	42,00	0	2	84,00	8.196,00	47.514.158,07	
2470	7270029114	CHIURI ROCCO	20	20	42,00	0	2	84,00	8.200,00	47.522.358,07	
2471	7270070589	PISPERO NADIA	20	20	42,00	0	2	84,00	8.202,00	47.530.560,07	
2472	7270037786	LEUZZI FLORA	20	20	42,00	0	2	84,00	8.214,75	47.538.774,82	
2473	7270081263	LEZZI GIUSEPPA	20	20	42,00	0	2	84,00	8.220,00	47.546.994,82	
2474	7270003317	GIANGRECO AIDA	20	20	42,00	0	2	84,00	8.231,00	47.555.225,82	
2475	7270091445	RUBERTI CRISTINA	20	20	42,00	0	2	84,00	8.240,00	47.563.465,82	
2476	7270053486	MUSARO GIUSEPPE MARIA	20	20	42,00	0	2	84,00	8.249,25	47.571.715,07	
2477	7270031318	MONTINARO DONATA	20	20	42,00	0	2	84,00	8.250,00	47.579.965,07	
2478	7270036903	DE GIORGI ANNA	20	20	42,00	0	2	84,00	8.250,00	47.588.215,07	
2479	7270037257	CAMPANELLI VINCENZO	20	20	42,00	0	2	84,00	8.250,00	47.596.465,07	
2480	7270054617	PALMA ROCCO	20	20	42,00	0	2	84,00	8.250,00	47.604.715,07	
2481	7270036432	CONOCI ANTONIO	20	20	42,00	0	2	84,00	8.255,52	47.612.970,59	
2482	7270080349	PAIANO ANTONIO	20	20	42,00	0	2	84,00	8.268,00	47.621.238,59	
2483	7270061281	DURANTE PASQUALINA ANNA	20	20	42,00	0	2	84,00	8.271,75	47.629.510,34	
2484	7270060671	SOLDA TOMMASO	20	20	42,00	0	2	84,00	8.277,75	47.637.788,09	
2485	7270054278	DE MITRI PAOLA GIORGINA	20	20	42,00	0	2	84,00	8.278,50	47.646.066,59	
2486	7270067403	GARRISI OSVALDO	20	20	42,00	0	2	84,00	8.280,00	47.654.346,59	
2487	7270015279	DE SALVO FILOMENA	20	20	42,00	0	2	84,00	8.285,40	47.662.631,99	
2488	7270043073	SERAFINO MATTIA	20	20	42,00	0	2	84,00	8.288,10	47.670.920,09	
2489	7270036820	LOLLI EUGENIO	20	20	42,00	0	2	84,00	8.289,40	47.679.209,49	
2490	7270082691	GRECUCCIO MICHELINA	20	20	42,00	0	2	84,00	8.292,00	47.687.501,49	
2491	7270056174	VARRAZZA PAOLO	20	20	42,00	0	2	84,00	8.293,00	47.695.794,49	
2492	7270064202	MIGGIANO MARIA SANTA	20	20	42,00	0	2	84,00	8.297,25	47.704.091,74	
2493	7270060721	FRISULLO MARIA CRISTINA	20	20	42,00	0	2	84,00	8.306,40	47.712.398,14	
2494	7270088086	CAROFALO BENITO	20	20	42,00	0	2	84,00	8.310,60	47.720.708,74	
2495	7270086338	SANTO GRAZIA	20	20	42,00	0	2	84,00	8.312,70	47.729.021,44	
2496	7270029858	BELLO UMBERTO	20	20	42,00	0	2	84,00	8.315,25	47.737.336,69	
2497	7270091148	MONTINARO IMMACOLATA	20	20	42,00	0	2	84,00	8.318,50	47.745.655,19	
2498	7270006393	CANNOLETTA DONATA	20	20	42,00	0	2	84,00	8.325,00	47.753.980,19	
2499	7270031284	VALZANO ANNA	20	20	42,00	0	2	84,00	8.326,20	47.762.306,39	
2500	7270079853	TRANE ROCCO	20	20	42,00	0	2	84,00	8.331,50	47.770.637,89	
2501	7260006270	SICURO IVANA	20	20	42,00	0	2	84,00	8.331,75	47.778.969,64	
2502	7270042059	CARLUCCIO ANNA MARIA CONCETTA	20	20	42,00	0	2	84,00	8.335,80	47.787.305,44	
2503	7270040889	CAGLIULI GIOVANNI	20	20	42,00	0	2	84,00	8.340,00	47.795.645,44	
2504	7270074904	ROMANO ANNA PAOLA	20	20	42,00	0	2	84,00	8.350,80	47.803.996,24	
2505	7270079259	D AMICO LEONARDO	20	20	42,00	0	2	84,00	8.359,25	47.812.355,49	
2506	7270010585	MARIANO MARIA ROSARIA	20	20	42,00	0	2	84,00	8.364,00	47.820.719,49	
2507	7270023497	ALESSIO ANTONIA	20	20	42,00	0	2	84,00	8.367,00	47.829.086,49	
2508	7270029395	SERGI CONCETTA	20	20	42,00	0	2	84,00	8.371,00	47.837.457,49	
2509	7270054716	POSA MARTINO	20	20	42,00	0	2	84,00	8.377,35	47.845.834,84	
2510	7270009041	CHIRIACO PIERLUIGI	20	20	42,00	0	2	84,00	8.389,65	47.854.224,49	
2511	7270090652	MANISI VITO	20	20	42,00	0	2	84,00	8.395,00	47.862.619,49	
2512	7270023083	D AMICO SIRIA LUCIA	20	20	42,00	0	2	84,00	8.400,00	47.871.019,49	
2513	7260009563	RUSSO TOMMASA	20	20	42,00	0	2	84,00	8.400,00	47.879.419,49	
2514	7270017879	BOLOGNESE MARIA PIA	20	20	42,00	0	2	84,00	8.403,45	47.887.822,94	
2515	7270064111	DE BLASI MARIO	20	20	42,00	0	2	84,00	8.411,25	47.896.234,19	
2516	7270031771	QUITO ANTONELLA	20	20	42,00	0	2	84,00	8.411,70	47.904.645,89	
2517	7270025617	CAMPA GIORGIO	20	20	42,00	0	2	84,00	8.423,25	47.913.069,14	
2518	7270063550	PIRELLI ANDREA	20	20	42,00	0	2	84,00	8.425,65	47.921.494,79	
2519	7270035459	DE GIORGI UMBERTO	20	20	42,00	0	2	84,00	8.430,60	47.929.925,39	
2520	7270002590	MIGGIANO ALESSANDRA	20	20	42,00	0	2	84,00	8.436,00	47.938.361,39	

2521	7270074177	NIGRO MICHELE	20	20	42,00	0	2	84,00	8.440,00	47.946.801,39	
2522	7270009595	BELLO GIAMPAOLO	20	20	42,00	0	2	84,00	8.441,50	47.955.242,89	
2523	7270029528	CALO LORENZA	20	20	42,00	0	2	84,00	8.442,45	47.963.685,34	
2524	7270006328	DELL ANNA SALVATORE	20	20	42,00	0	2	84,00	8.444,55	47.972.129,89	
2525	7270062198	VILLANI ANNUNZIATA ANNA	20	20	42,00	0	2	84,00	8.453,70	47.980.583,59	
2526	7270085314	PASCA LUCIA	20	20	42,00	0	2	84,00	8.472,00	47.989.055,59	
2527	7270066967	SCUPOLA ROCCO FRANCESCO	20	20	42,00	0	2	84,00	8.472,35	47.997.527,94	
2528	7270043826	MAGGIORE COSIMA	20	20	42,00	0	2	84,00	8.475,00	48.006.002,94	
2529	7270022622	PICCINNO LOREDANA	20	20	42,00	0	2	84,00	8.478,00	48.014.480,94	
2530	7270075711	STEFANELLI LUIGI ANTONIO	20	20	42,00	0	2	84,00	8.479,40	48.022.960,34	
2531	7270019172	RAGUSA UMBERTO	20	20	42,00	0	2	84,00	8.480,60	48.031.440,94	
2532	7270049294	RUSSO BRIZIA LEONARDA	20	20	42,00	0	2	84,00	8.483,25	48.039.924,19	
2533	7270022226	BOTTAZZO PIERLUIGI	20	20	42,00	0	2	84,00	8.485,50	48.048.409,69	
2534	7270025302	PEDONE-ANCHORA ALBERTO	20	20	42,00	0	2	84,00	8.485,50	48.056.895,19	
2535	7270042646	RUGGIO GIAMPIERO	20	20	42,00	0	2	84,00	8.488,50	48.065.383,69	
2536	7270029379	DE BENEDETTO MARIA GIUSEPPA	20	20	42,00	0	2	84,00	8.493,00	48.073.876,69	
2537	7270087948	PROFICO DARIO DAMIANO	20	20	42,00	0	2	84,00	8.494,50	48.082.371,19	
2538	7270022606	CANCELLI JOHNNY	20	20	42,00	0	2	84,00	8.500,00	48.090.871,19	
2539	7270060390	CAGNAZZO ANTONIO	20	20	42,00	0	2	84,00	8.500,50	48.099.371,69	
2540	7270087831	MARTANO MARIA ROSA	20	20	42,00	0	2	84,00	8.503,20	48.107.874,89	
2541	7270089597	SCOLETTA LUIGI	20	20	42,00	0	2	84,00	8.506,40	48.116.381,29	
2542	7270058659	LONGO GABRIELE	20	20	42,00	0	2	84,00	8.506,50	48.124.887,79	
2543	7270009967	PALANO PANTALEO	20	20	42,00	0	2	84,00	8.508,90	48.133.396,69	
2544	7270047082	CASTRI ANTONIO	20	20	42,00	0	2	84,00	8.518,05	48.141.914,74	
2545	7270008431	CRISOSTOMO RAFFAELE	20	20	42,00	0	2	84,00	8.519,92	48.150.434,66	
2546	7260009019	RIZZO MARIA TERESA	20	20	42,00	0	2	84,00	8.520,00	48.158.954,66	
2547	7270092088	CAROPPO SALVATORE	20	20	42,00	0	2	84,00	8.525,70	48.167.480,36	
2548	7270083103	SICURO RENATO	20	20	42,00	0	2	84,00	8.525,75	48.176.006,11	
2549	7270046712	CALOGIURI GIUSEPPE	20	20	42,00	0	2	84,00	8.528,25	48.184.534,36	
2550	7270075778	AMICO IVONNE BARBARA	20	20	42,00	0	2	84,00	8.537,75	48.193.072,11	
2551	7270026623	LINCIANO MARIA	20	20	42,00	0	2	84,00	8.550,00	48.201.622,11	
2552	7270043297	ELIA ANGELO RAFFAELE	20	20	42,00	0	2	84,00	8.550,00	48.210.172,11	
2553	7270055721	LEGITTIMO DONATO	20	20	42,00	0	2	84,00	8.550,00	48.218.722,11	
2554	7270074417	RUSSO PIETRO PAOLO	20	20	42,00	0	2	84,00	8.551,80	48.227.273,91	
2555	7270056042	ROMANO GIUSEPPE ROCCO	20	20	42,00	0	2	84,00	8.553,75	48.235.827,66	
2556	7270032316	CAPASA NADIA	20	20	42,00	0	2	84,00	8.554,00	48.244.381,66	
2557	7270064228	STANCA FABRIZIO	20	20	42,00	0	2	84,00	8.560,00	48.252.941,66	
2558	7270018737	PAIANO TOMMASO	20	20	42,00	0	2	84,00	8.560,80	48.261.502,46	
2559	7270001733	GALATI FRANCESCO	20	20	42,00	0	2	84,00	8.580,00	48.270.082,46	
2560	7270043867	CANNOLETTA PANTALEO	20	20	42,00	0	2	84,00	8.601,12	48.278.683,58	
2561	7270022903	BOLOGNESE LUCIA	20	20	42,00	0	2	84,00	8.604,50	48.287.288,08	
2562	7270005619	DE MATTEIS COSIMA	20	20	42,00	0	2	84,00	8.625,00	48.295.913,08	
2563	7270050441	MARCHESE PAOLO	20	20	42,00	0	2	84,00	8.625,00	48.304.538,08	
2564	7270054377	MANGE MARIA ANTONIETTA	20	20	42,00	0	2	84,00	8.625,00	48.313.163,08	
2565	7270079531	MAZZEO SANTINA	20	20	42,00	0	2	84,00	8.625,00	48.321.788,08	
2566	7270077741	LISI LEONARDO	20	20	42,00	0	2	84,00	8.631,75	48.330.419,83	
2567	7270011971	PICCINNO COSTANTINA	20	20	42,00	0	2	84,00	8.631,90	48.339.051,73	
2568	7270019800	TAMBORRINO ADDOLORATA	20	20	42,00	0	2	84,00	8.637,80	48.347.689,53	
2569	7270093573	MERICO LUIGI	20	20	42,00	0	2	84,00	8.648,00	48.356.337,53	
2570	7270050508	SANTORO GIOVANNI	20	20	42,00	0	2	84,00	8.663,40	48.365.000,93	
2571	7270039584	MARZANO LORENZO	20	20	42,00	0	2	84,00	8.665,50	48.373.666,43	
2572	7270017739	SINDICO DONATO	20	20	42,00	0	2	84,00	8.668,50	48.382.334,93	
2573	7270087807	RIZZO ANTONIA	20	20	42,00	0	2	84,00	8.670,84	48.391.005,77	
2574	7270046621	LEZZI LUIGI	20	20	42,00	0	2	84,00	8.671,50	48.399.677,27	

2575	7270038974	BENVENGA ENEA	20	20	42,00	0	2	84,00	8.673,75	48.408.351,02	
2576	7270042869	NICOLARI FRANCESCO	20	20	42,00	0	2	84,00	8.675,70	48.417.026,72	
2577	7270048692	MAIOLO ROBERTO	20	20	42,00	0	2	84,00	8.676,30	48.425.703,02	
2578	7270076206	SCIOLTI STEFANO	20	20	42,00	0	2	84,00	8.688,90	48.434.391,92	
2579	7270057537	URSO ROLANDO	20	20	42,00	0	2	84,00	8.698,50	48.443.090,42	
2580	7270068690	MIGGIANO SALVATORE MAURIZIO	20	20	42,00	0	2	84,00	8.710,50	48.451.800,92	
2581	7270077659	FERSINI COSIMO	20	20	42,00	0	2	84,00	8.727,90	48.460.528,82	
2582	7270040707	GIANNONE CARMELA	20	20	42,00	0	2	84,00	8.730,75	48.469.259,57	
2583	7270025195	MELFI ROCCO	20	20	42,00	0	2	84,00	8.734,20	48.477.993,77	
2584	7270026037	SANTORO COSIMA	20	20	42,00	0	2	84,00	8.739,00	48.486.732,77	
2585	7270000305	STABILE EMERENZIANA OLGA	20	20	42,00	0	2	84,00	8.742,75	48.495.475,52	
2586	7270033058	TARANTINO VITO ANTONIO	20	20	42,00	0	2	84,00	8.750,00	48.504.225,52	
2587	7270035491	LEO MARIO	20	20	42,00	0	2	84,00	8.750,00	48.512.975,52	
2588	7270072676	MAZZEO LORENZO	20	20	42,00	0	2	84,00	8.757,00	48.521.732,52	
2589	7270023828	MAROCCIA PAOLO	20	20	42,00	0	2	84,00	8.757,15	48.530.489,67	
2590	7270019578	BENDA ELISABETTA	20	20	42,00	0	2	84,00	8.766,00	48.539.255,67	
2591	7270013878	PIRRAZZO MARGHERITA	20	20	42,00	0	2	84,00	8.779,20	48.548.034,87	
2592	7270003093	LEO ENRICO	20	20	42,00	0	2	84,00	8.789,25	48.556.824,12	
2593	7270021897	PERRONE ANTONIO	20	20	42,00	0	2	84,00	8.797,05	48.565.621,17	
2594	7270066553	GUAGNANO GIACOMO AUGUSTO	20	20	42,00	0	2	84,00	8.801,25	48.574.422,42	
2595	7270091817	MIGLIETTA ADDOLORATA	20	20	42,00	0	2	84,00	8.802,30	48.583.224,72	
2596	7270005031	MARTELLA MARIO	20	20	42,00	0	2	84,00	8.802,75	48.592.027,47	
2597	7270011138	PERRONE COSIMO	20	20	42,00	0	2	84,00	8.809,50	48.600.836,97	
2598	7270067205	STRAFELLA ALESSANDRO	20	20	42,00	0	2	84,00	8.812,20	48.609.649,17	
2599	7270013654	PIERRI MIRELLA	20	20	42,00	0	2	84,00	8.813,60	48.618.462,77	
2600	7270059012	MORCIANO RITA	20	20	42,00	0	2	84,00	8.818,50	48.627.281,27	
2601	7270013258	ROSATO PANTALEO	20	20	42,00	0	2	84,00	8.819,50	48.636.100,77	
2602	7270023216	ANGLANO ROBERTO	20	20	42,00	0	2	84,00	8.820,00	48.644.920,77	
2603	7270053254	CIARDO SALVATORE	20	20	42,00	0	2	84,00	8.823,00	48.653.743,77	
2604	7270088284	TUNDO PIETRO ANTONIO	20	20	42,00	0	2	84,00	8.823,75	48.662.567,52	
2605	7270020550	VILEI LUIGI	20	20	42,00	0	2	84,00	8.837,00	48.671.404,52	
2606	7270062560	BITONTI FRANCESCO	20	20	42,00	0	2	84,00	8.841,60	48.680.246,12	
2607	7270091080	CIULLO ILARIA	20	20	42,00	0	2	84,00	8.845,25	48.689.091,37	
2608	7270065423	PELLEGRINO DONATO	20	20	42,00	0	2	84,00	8.849,70	48.697.941,07	
2609	7270052520	STEFANELLI ADRIANO	20	20	42,00	0	2	84,00	8.849,85	48.706.790,92	
2610	7270024768	PEZZULLA SONIA	20	20	42,00	0	2	84,00	8.850,00	48.715.640,92	
2611	7270070209	D AUTILIA FERNANDA	20	20	42,00	0	2	84,00	8.850,00	48.724.490,92	
2612	7270070134	PIACENTE ANTONIO	20	20	42,00	0	2	84,00	8.865,75	48.733.356,67	
2613	7270074052	VESE ANGIOLINA	20	20	42,00	0	2	84,00	8.872,20	48.742.228,87	
2614	7270068070	LONGO COSIMO BIAGIO	20	20	42,00	0	2	84,00	8.872,50	48.751.101,37	
2615	7270024925	TORRIGIANI DI SANTA CRISTINA E DI SEPINO ENRICA	20	20	42,00	0	2	84,00	8.874,00	48.759.975,37	
2616	7270041424	CALO ANNA MARIA LUISA	20	20	42,00	0	2	84,00	8.880,48	48.768.855,85	
2617	7270021756	BRAY LUIGI	20	20	42,00	0	2	84,00	8.887,00	48.777.742,85	
2618	7270022333	CHIRONI TOMMASO	20	20	42,00	0	2	84,00	8.897,00	48.786.639,85	
2619	7270075869	LONGO ROBERTO	20	20	42,00	0	2	84,00	8.899,80	48.795.539,65	
2620	7270048114	GRECUCCI OTTAVIO	20	20	42,00	0	2	84,00	8.910,75	48.804.450,40	
2621	7270020816	PALUMBO COSIMA	20	20	42,00	0	2	84,00	8.913,75	48.813.364,15	
2622	7270050672	RENNA EMILIO	20	20	42,00	0	2	84,00	8.931,00	48.822.295,15	
2623	7270039428	TARANTINO GIOVANNI SALVATORE	20	20	42,00	0	2	84,00	8.932,20	48.831.227,35	
2624	7270091643	MAZZEO MARIA TERESA	20	20	42,00	0	2	84,00	8.933,10	48.840.160,45	
2625	7270021376	CINO CLAUDIO COSIMO	20	20	42,00	0	2	84,00	8.940,00	48.849.100,45	
2626	7270046597	FORNI PIETRO	20	20	42,00	0	2	84,00	8.940,00	48.858.040,45	
2627	7260004192	MARRA MARIA ANNA	20	20	42,00	0	2	84,00	8.953,50	48.866.993,95	

2628	7270094100	MILO COSIMO	20	20	42,00	0	2	84,00	8.955,00	48.875.948,95	
2629	7270088896	PREITE VINCENZA	20	20	42,00	0	2	84,00	8.960,25	48.884.909,20	
2630	7270092724	GALATI MARIA LUIGIA	20	20	42,00	0	2	84,00	8.962,00	48.893.871,20	
2631	7270011807	MANGIONE GIUSEPPA CARMELA	20	20	42,00	0	2	84,00	8.969,25	48.902.840,45	
2632	7270032167	CUCUGLIATO ENRICO	20	20	42,00	0	2	84,00	8.973,30	48.911.813,75	
2633	7270026177	MAZZEO ANTONELLA	20	20	42,00	0	2	84,00	8.977,00	48.920.790,75	
2634	7270032605	TORSELLO ANTONIO	20	20	42,00	0	2	84,00	8.985,00	48.929.775,75	
2635	7270006708	COPPOLA ANDREA	20	20	42,00	0	2	84,00	9.000,00	48.938.775,75	
2636	7270012615	STEFANELLI LUIGI	20	20	42,00	0	2	84,00	9.000,00	48.947.775,75	
2637	7270021020	BARBATO OSCAR	20	20	42,00	0	2	84,00	9.000,00	48.956.775,75	
2638	7270042083	NEGRI DANIELE	20	20	42,00	0	2	84,00	9.000,00	48.965.775,75	
2639	7270045003	SARCINELLA GIOVANNI MARIO	20	20	42,00	0	2	84,00	9.000,00	48.974.775,75	
2640	7270065100	CARLINO ENRICO FRANCESCO	20	20	42,00	0	2	84,00	9.000,00	48.983.775,75	
2641	7270068245	FILOGRANA ROBERTO	20	20	42,00	0	2	84,00	9.000,00	48.992.775,75	
2642	7270068609	FILOGRANA MARIA ROSARIA	20	20	42,00	0	2	84,00	9.000,00	49.001.775,75	
2643	7270068823	MARRA AGATA RITA	20	20	42,00	0	2	84,00	9.000,00	49.010.775,75	
2644	7270070969	BRAY GIOVANNI	20	20	42,00	0	2	84,00	9.000,00	49.019.775,75	
2645	7270074045	CHIRONI ANTONIO	20	20	42,00	0	2	84,00	9.000,00	49.028.775,75	
2646	7270075232	PANTALEO MICHELINA	20	20	42,00	0	2	84,00	9.000,00	49.037.775,75	
2647	7270075315	MAZZEO ANNA	20	20	42,00	0	2	84,00	9.000,00	49.046.775,75	
2648	7270093409	CIOFFI GIOVANNI CLAUDIO	20	20	42,00	0	2	84,00	9.000,00	49.055.775,75	
2649	7260007468	PAIANO AUGUSTO	20	20	42,00	0	2	84,00	9.000,00	49.064.775,75	
2650	7270032647	BERRINO VITO	20	20	42,00	0	2	84,00	9.000,00	49.073.775,75	
2651	7270094134	LEO MARIA	20	20	42,00	0	2	84,00	9.003,60	49.082.779,35	
2652	7270003390	OLIVIERI MARCO	20	20	42,00	0	2	84,00	9.010,00	49.091.789,35	
2653	7270089084	PALMA MARIA ABBONDANZA	20	20	42,00	0	2	84,00	9.011,85	49.100.801,20	
2654	7270022465	FRISULLI MARIO	20	20	42,00	0	2	84,00	9.019,50	49.109.820,70	
2655	7270039329	GUIDA GIOVANNI FRANCO	20	20	42,00	0	2	84,00	9.027,30	49.118.848,00	
2656	7270044030	LECCI MARIA ADDOLORATA	20	20	42,00	0	2	84,00	9.033,00	49.127.881,00	
2657	7270034346	CALOGIURI GERARDA	20	20	42,00	0	2	84,00	9.040,50	49.136.921,50	
2658	7270079150	SICILIANO GIOVANNI	20	20	42,00	0	2	84,00	9.057,00	49.145.978,50	
2659	7270010098	PATTI ORITANA MARIA	20	20	42,00	0	2	84,00	9.072,00	49.155.050,50	
2660	7270030484	REHO GIUSEPPE	20	20	42,00	0	2	84,00	9.075,00	49.164.125,50	
2661	7270052355	CANCELLI LUIGI	20	20	42,00	0	2	84,00	9.090,25	49.173.215,75	
2662	7270090884	MORELLI ADRIANO	20	20	42,00	0	2	84,00	9.100,00	49.182.315,75	
2663	7270076107	DE PASCALI ANTONIO	20	20	42,00	0	2	84,00	9.105,00	49.191.420,75	
2664	7270089787	PASTORE FRANCESCO	20	20	42,00	0	2	84,00	9.109,50	49.200.530,25	
2665	7270086148	PELLEGRINO COSIMO	20	20	42,00	0	2	84,00	9.110,25	49.209.640,50	
2666	7270093052	PISPERO ADDOLORATA	20	20	42,00	0	2	84,00	9.112,50	49.218.753,00	
2667	7270055846	FERRARO MARIA	20	20	42,00	0	2	84,00	9.117,50	49.227.870,50	
2668	7270006377	COIA FABRIZIO	20	20	42,00	0	2	84,00	9.118,00	49.236.988,50	
2669	7270025971	MINERVA TOMMASO	20	20	42,00	0	2	84,00	9.120,00	49.246.108,50	
2670	7270013043	DE LUME GIOVANNI	20	20	42,00	0	2	84,00	9.137,25	49.255.245,75	
2671	7270075174	FRACASSO ANTONIO	20	20	42,00	0	2	84,00	9.141,00	49.264.386,75	
2672	7270085157	CAZZATO IPPAZIO	20	20	42,00	0	2	84,00	9.144,00	49.273.530,75	
2673	7270055341	FERILLI COSIMO	20	20	42,00	0	2	84,00	9.150,00	49.282.680,75	
2674	7270065043	ALBANESE WALTER	20	20	42,00	0	2	84,00	9.150,00	49.291.830,75	
2675	7270076917	PAIANO MARIA	20	20	42,00	0	2	84,00	9.151,50	49.300.982,25	
2676	7270042133	INGROSSO GIORGIO	20	20	42,00	0	2	84,00	9.157,50	49.310.139,75	
2677	7270036234	PACELLA MARCELLO	20	20	42,00	0	2	84,00	9.160,50	49.319.300,25	
2678	7270001857	DE MASI LUCIA	20	20	42,00	0	2	84,00	9.186,00	49.328.486,25	
2679	7270033322	GALA LUCIANO	20	20	42,00	0	2	84,00	9.198,45	49.337.684,70	
2680	7270075059	VERGARI DONATO	20	20	42,00	0	2	84,00	9.199,65	49.346.884,35	
2681	7270074797	CHIRIATTI SALVATORE	20	20	42,00	0	2	84,00	9.200,00	49.356.084,35	

2682	7270004380	FRANZA GIUSEPPE ALFONSO	20	20	42,00	0	2	84,00	9.225,00	49.365.309,35	
2683	7270041580	MUSIO ROCCO	20	20	42,00	0	2	84,00	9.225,00	49.374.534,35	
2684	7270052660	INGROSSO ANTONIO	20	20	42,00	0	2	84,00	9.225,00	49.383.759,35	
2685	7270086528	INGROSSO GIUSEPPE	20	20	42,00	0	2	84,00	9.225,00	49.392.984,35	
2686	7270078780	MASTROLIA MARIA LUCIA	20	20	42,00	0	2	84,00	9.242,40	49.402.226,75	
2687	7270057271	MORI LAURETTA	20	20	42,00	0	2	84,00	9.250,00	49.411.476,75	
2688	7270019842	CUTRINO DORIS	20	20	42,00	0	2	84,00	9.264,00	49.420.740,75	
2689	7270092617	CAMBO FULVIO MARIO	20	20	42,00	0	2	84,00	9.267,75	49.430.008,50	
2690	7270077709	RAGUSA ANGELO	20	20	42,00	0	2	84,00	9.267,90	49.439.276,40	
2691	7270028942	CANDIDO CAROLINA IDA	20	20	42,00	0	2	84,00	9.285,75	49.448.562,15	
2692	7270058295	DE BLASI ALESSANDRINA	20	20	42,00	0	2	84,00	9.293,25	49.457.855,40	
2693	7270021889	FIORENTINO VINCENZO GIUSEPPE	20	20	42,00	0	2	84,00	9.294,00	49.467.149,40	
2694	7270015287	CUTRINO FERNANDO ROCCO	20	20	42,00	0	2	84,00	9.300,00	49.476.449,40	
2695	7270057545	VESTITO ANTONIO	20	20	42,00	0	2	84,00	9.300,00	49.485.749,40	
2696	7270058949	SICURO SALVATORE	20	20	42,00	0	2	84,00	9.300,00	49.495.049,40	
2697	7270060465	DE NIGRIS ANTONIO	20	20	42,00	0	2	84,00	9.300,00	49.504.349,40	
2698	7270080943	DE GAETANI ANTONIO	20	20	42,00	0	2	84,00	9.314,25	49.513.663,65	
2699	7270079382	SINDICO MARIA EUFEMIA	20	20	42,00	0	2	84,00	9.319,36	49.522.983,01	
2700	7270044501	RUBERTI AGOSTINO	20	20	42,00	0	2	84,00	9.325,20	49.532.308,21	
2701	7270051639	COLAZZO GIUSEPPE	20	20	42,00	0	2	84,00	9.325,50	49.541.633,71	
2702	7260006783	CHIRONI MARCELLA	20	20	42,00	0	2	84,00	9.326,25	49.550.959,96	
2703	7270031482	MOSCARA ROSARIA	20	20	42,00	0	2	84,00	9.328,00	49.560.287,96	
2704	7270013423	PASCA PAOLO	20	20	42,00	0	2	84,00	9.334,95	49.569.622,91	
2705	7270019859	MURRONE VINCENZO	20	20	42,00	0	2	84,00	9.336,00	49.578.958,91	
2706	7270012292	ERRIQUEZ ANTONIO LUIGI	20	20	42,00	0	2	84,00	9.337,50	49.588.296,41	
2707	7270073377	FRISULLO FILOMENA	20	20	42,00	0	2	84,00	9.355,50	49.597.651,91	
2708	7270014835	DE GIORGI ORNELLA	20	20	42,00	0	2	84,00	9.375,00	49.607.026,91	
2709	7270073344	FREGNAN ILARIA	20	20	42,00	0	2	84,00	9.375,00	49.616.401,91	
2710	7270082014	NEGRO LUIGI	20	20	42,00	0	2	84,00	9.375,00	49.625.776,91	
2711	7270029817	VEDRUCCIO MADDALENA	20	20	42,00	0	2	84,00	9.377,40	49.635.154,31	
2712	7270079994	MICELLO COSIMO	20	20	42,00	0	2	84,00	9.388,30	49.644.542,61	
2713	7270012896	SAPONARO SALVATORE	20	20	42,00	0	2	84,00	9.395,55	49.653.938,16	
2714	7270056877	DE DONATIS ADDOLORATA MARIA	20	20	42,00	0	2	84,00	9.401,32	49.663.339,48	
2715	7270028009	GUIDO LUIGI	20	20	42,00	0	2	84,00	9.403,00	49.672.742,48	
2716	7270015220	PROVENZANO COSIMO DAMIANO	20	20	42,00	0	2	84,00	9.429,60	49.682.172,08	
2717	7270006203	DE LUME GIOVANNI	20	20	42,00	0	2	84,00	9.433,80	49.691.605,88	
2718	7270012185	BENTIVOGLIO ELISABETTA	20	20	42,00	0	2	84,00	9.450,00	49.701.055,88	
2719	7270042943	D AMICO PAOLA	20	20	42,00	0	2	84,00	9.450,75	49.710.506,63	
2720	7270069391	FUSO ANGELA SIMONA	20	20	42,00	0	2	84,00	9.455,44	49.719.962,07	
2721	7270066231	CAROFALO ALESSIO PANTALEO	20	20	42,00	0	2	84,00	9.465,75	49.729.427,82	
2722	7270090520	CAROPPO OTTAVIO	20	20	42,00	0	2	84,00	9.470,25	49.738.898,07	
2723	7270060218	SCIOLTI GABRIELE	20	20	42,00	0	2	84,00	9.475,00	49.748.373,07	
2724	7270028504	MAGGIO ALESSIO	20	20	42,00	0	2	84,00	9.480,00	49.757.853,07	
2725	7270034478	QUARTA DAVIDE	20	20	42,00	0	2	84,00	9.488,50	49.767.341,57	
2726	7270047181	DORIA MICHELE	20	20	42,00	0	2	84,00	9.491,55	49.776.833,12	
2727	7270090702	STRAMBACI LUCIA	20	20	42,00	0	2	84,00	9.497,70	49.786.330,82	
2728	7270063402	VARRAZZA ANTONELLA MARIA	20	20	42,00	0	2	84,00	9.503,75	49.795.834,57	
2729	7270090728	VERARDO CESARIA LUCIA	20	20	42,00	0	2	84,00	9.523,50	49.805.358,07	
2730	7270056059	LANCIANO ELIO	20	20	42,00	0	2	84,00	9.525,00	49.814.883,07	
2731	7270074375	LEO ROSARIO ANTONIO	20	20	42,00	0	2	84,00	9.525,00	49.824.408,07	
2732	7270028439	PAPERI AURELIO	20	20	42,00	0	2	84,00	9.546,00	49.833.954,07	
2733	7270067668	FORTE GIOVANNI	20	20	42,00	0	2	84,00	9.548,10	49.843.502,17	
2734	7270052330	RUGGERI PIETRO	20	20	42,00	0	2	84,00	9.558,00	49.853.060,17	
2735	7270088334	DE PANDIS GIOVANNI	20	20	42,00	0	2	84,00	9.565,00	49.862.625,17	

2736	7270040871	DE MATTEIS MASSIMILIANO	20	20	42,00	0	2	84,00	9.576,00	49.872.201,17		
2737	7270038180	TOMASI ADDOLORATA	20	20	42,00	0	2	84,00	9.600,00	49.881.801,17		
2738	7270040657	CHAUDHRY MOHAMMAD YOUNIS	20	20	42,00	0	2	84,00	9.600,00	49.891.401,17		
2739	7270068492	GRECO CARLO	20	20	42,00	0	2	84,00	9.600,00	49.901.001,17		
2740	7270086940	SANTO COSIMA	20	20	42,00	0	2	84,00	9.600,00	49.910.601,17		
2741	7270090678	VIZZI GRAZIANA	20	20	42,00	0	2	84,00	9.600,00	49.920.201,17		
2742	7270022887	QUARTA FRANCESCO	20	20	42,00	0	2	84,00	9.600,00	49.929.801,17		
2743	7270002418	MANIERI GIUSEPPE	20	20	42,00	0	2	84,00	9.616,00	49.939.417,17		
2744	7270041358	SERGI ANTONIO GIOVANNI	20	20	42,00	0	2	84,00	9.617,25	49.949.034,42		
2745	7270032076	NOCCO PANTALEO	20	20	42,00	0	2	84,00	9.617,50	49.958.651,92		
2746	7270058527	SICILIANO SIMONE	20	20	42,00	0	2	84,00	9.619,56	49.968.271,48		
2747	7270086239	NOCITA TERESA	20	20	42,00	0	2	84,00	9.622,20	49.977.893,68		
2748	7270019164	DELLE DONNE GIUSEPPE	20	20	42,00	0	2	84,00	9.624,75	49.987.518,43		
2749	7270041705	LA RINASCITA SOCIETA COOPERATIVA AGRICOLA	20	20	42,00	0	2	84,00	9.625,50	49.997.143,93		
2750	7270051837	DE DONNO GIUSEPPE LUIGI	20	20	42,00	0	2	84,00	9.625,90	50.006.769,83		
2751	7270085082	POLETI MARIA GIOVANNA	20	20	42,00	0	2	84,00	9.627,00	50.016.396,83		
2752	7270010502	RENNA VITTORIO	20	20	42,00	0	2	84,00	9.630,00	50.026.026,83		
2753	7270027738	VANZANELLI PAOLO	20	20	42,00	0	2	84,00	9.651,00	50.035.677,83		
2754	7270033280	MARTENA RITA	20	20	42,00	0	2	84,00	9.675,00	50.045.352,83		
2755	7270014686	SANTORO DONATO	20	20	42,00	0	2	84,00	9.682,56	50.055.035,39		
2756	7270014371	NOCCO ANTONIO	20	20	42,00	0	2	84,00	9.689,25	50.064.724,64		
2757	7270029213	DE PASCALI VITO	20	20	42,00	0	2	84,00	9.694,56	50.074.419,20		
2758	7270036176	CONGEDI MARIA BEATRICE	20	20	42,00	0	2	84,00	9.703,50	50.084.122,70		
2759	7270085181	LORENZO ANGELO	20	20	42,00	0	2	84,00	9.707,00	50.093.829,70		
2760	7270022028	PALMA MARIO	20	20	42,00	0	2	84,00	9.714,60	50.103.544,30		
2761	7270013514	NATALE MICHELE	20	20	42,00	0	2	84,00	9.729,00	50.113.273,30		
2762	7270070951	MALORGIO ADRIANA	20	20	42,00	0	2	84,00	9.741,75	50.123.015,05		
2763	7270030658	PALMA ADDOLORATA	20	20	42,00	0	2	84,00	9.742,40	50.132.757,45		
2764	7270079283	SPANO SALVATORE	20	20	42,00	0	2	84,00	9.745,00	50.142.502,45		
2765	7270002376	CONGEDI ANTONIO	20	20	42,00	0	2	84,00	9.750,00	50.152.252,45		
2766	7270011260	DE GIORGI ROMINA ANNA	20	20	42,00	0	2	84,00	9.750,00	50.162.002,45		
2767	7270070167	CARACHINO ANTONIO	20	20	42,00	0	2	84,00	9.750,00	50.171.752,45		
2768	7270058089	TOMA FERNANDO	20	20	42,00	0	2	84,00	9.751,20	50.181.503,65		
2769	7270086361	FARACO PANTALEO	20	20	42,00	0	2	84,00	9.778,65	50.191.282,30		
2770	7270006674	PICCINNI ANNA RITA	20	20	42,00	0	2	84,00	9.780,00	50.201.062,30		
2771	7260008250	NUZZO GIOVANNI PIETRO	20	20	42,00	0	2	84,00	9.791,25	50.210.853,55		
2772	7270092708	PERROTTA STEFANO	20	20	42,00	0	2	84,00	9.795,00	50.220.648,55		
2773	7270071157	PISCOPELLO SIMONE	20	20	42,00	0	2	84,00	9.816,00	50.230.464,55		
2774	7270003374	CEZZA SALVATORE	20	20	42,00	0	2	84,00	9.825,00	50.240.289,55		
2775	7270071892	PAPPACCOGLI ADALGISA	20	20	42,00	0	2	84,00	9.829,00	50.250.118,55		
2776	7270061489	PERRONE CONSIGLIA	20	20	42,00	0	2	84,00	9.834,90	50.259.953,45		
2777	7270060010	MAGURANO ANNA ORONZA	20	20	42,00	0	2	84,00	9.848,40	50.269.801,85		
2778	7270033090	DE LUME ANGELO	20	20	42,00	0	2	84,00	9.849,50	50.279.651,35		
2779	7260011577	MASTROLIA DONATO	20	20	42,00	0	2	84,00	9.851,00	50.289.502,35		
2780	7270089951	FRACASSO VITO	20	20	42,00	0	2	84,00	9.852,60	50.299.354,95		
2781	7270091676	DE SANTIS PIETRO	20	20	42,00	0	2	84,00	9.855,00	50.309.209,95		
2782	7270061513	MARRA SALVATORE	20	20	42,00	0	2	84,00	9.856,30	50.319.066,25		
2783	7270040350	RAUSA ELISABETTA	20	20	42,00	0	2	84,00	9.875,45	50.328.941,70		
2784	7270024065	LEZZI LUCA	20	20	42,00	0	2	84,00	9.878,00	50.338.819,70		
2785	7270058865	RIZZELLO LUISA	20	20	42,00	0	2	84,00	9.882,75	50.348.702,45		
2786	7260002162	TAMBORRINO CESARIA	20	20	42,00	0	2	84,00	9.885,75	50.358.588,20		
2787	7270000685	LUPERTO GIUSEPPA	20	20	42,00	0	2	84,00	9.900,00	50.368.488,20		
2788	7270031367	GATTO TIZIANO	20	20	42,00	0	2	84,00	9.900,00	50.378.388,20		

2789	7270005437	CARMEN ANNA MARIA	20	20	42,00	0	2	84,00	9.910,50	50.388.298,70	
2790	7270040012	MACI ANNA MARIA	20	20	42,00	0	2	84,00	9.915,75	50.398.214,45	
2791	7270004059	CRETI PANTALEO TOMMASO	20	20	42,00	0	2	84,00	9.920,00	50.408.134,45	
2792	7270067197	MARTINO GIOVANNI GIUSEPPE	20	20	42,00	0	2	84,00	9.926,25	50.418.060,70	
2793	7270074532	RENIS TERESA	20	20	42,00	0	2	84,00	9.926,25	50.427.986,95	
2794	7270043537	URSO LUCIA	20	20	42,00	0	2	84,00	9.934,80	50.437.921,75	
2795	7270048890	CAPUTO ANNA RITA	20	20	42,00	0	2	84,00	9.949,50	50.447.871,25	
2796	7270056075	DELL ANNA ROSANNA	20	20	42,00	0	2	84,00	9.949,50	50.457.820,75	
2797	7270004539	LONGO GIUSEPPA	20	20	42,00	0	2	84,00	9.951,30	50.467.772,05	
2798	7270039949	STRAFELLA ROSANGELA	20	20	42,00	0	2	84,00	9.959,25	50.477.731,30	
2799	7270074896	TORIANO MARIA	20	20	42,00	0	2	84,00	9.961,50	50.487.692,80	
2800	7270022861	RICCHIUTO MASSIMILIANO	20	20	42,00	0	2	84,00	9.965,60	50.497.658,40	
2801	7270086551	D ALBA SALVATORE	20	20	42,00	0	2	84,00	9.975,12	50.507.633,52	
2802	7270029072	VIVA ANTONIO	20	20	42,00	0	2	84,00	9.992,25	50.517.625,77	
2803	7270011617	TROPEANO BRUNO	20	20	42,00	0	2	84,00	9.999,60	50.527.625,37	
2804	7270016954	GRECO CARLA	20	20	42,00	0	2	84,00	10.000,00	50.537.625,37	
2805	7270086031	UNGARO ANTONIO	20	20	42,00	0	2	84,00	10.006,20	50.547.631,57	
2806	7270075950	VANZANELLI LIBERATO	20	20	42,00	0	2	84,00	10.018,35	50.557.649,92	
2807	7270051621	MICELI ANNA MARIA	20	20	42,00	0	2	84,00	10.046,70	50.567.696,62	
2808	7270067676	GEMMA RAFFAELE	20	20	42,00	0	2	84,00	10.050,00	50.577.746,62	
2809	7270014272	GUGLIELMO MARIA ROSARIA	20	20	42,00	0	2	84,00	10.054,20	50.587.800,82	
2810	7270071348	ACCOTO FRANCESCO	20	20	42,00	0	2	84,00	10.058,50	50.597.859,32	
2811	7270021632	GALATI GIOVANNA	20	20	42,00	0	2	84,00	10.078,50	50.607.937,82	
2812	7270048718	RIZZO ANTONIO	20	20	42,00	0	2	84,00	10.080,00	50.618.017,82	
2813	7270061596	MASTROLIA VINCENZO	20	20	42,00	0	2	84,00	10.081,00	50.628.098,82	
2814	7270021111	RUBICHI VINCENZO	20	20	42,00	0	2	84,00	10.085,10	50.638.183,92	
2815	7270029064	PRESICCE MARIA	20	20	42,00	0	2	84,00	10.101,75	50.648.285,67	
2816	7270029973	SIMONE GERARDO RAIMONDO	20	20	42,00	0	2	84,00	10.105,75	50.658.391,42	
2817	7270035525	ALOISIO MARCELLO	20	20	42,00	0	2	84,00	10.108,50	50.668.499,92	
2818	7270050367	BORGIA CELESTINO	20	20	42,00	0	2	84,00	10.120,50	50.678.620,42	
2819	7270031656	LONGO LORENZO	20	20	42,00	0	2	84,00	10.125,00	50.688.745,42	
2820	7270077451	DELL ANNA MARIA ANTONIETTA	20	20	42,00	0	2	84,00	10.125,00	50.698.870,42	
2821	7270030377	TREGLIA MARIA	20	20	42,00	0	2	84,00	10.126,50	50.708.996,92	
2822	7270089381	NAHI ANTONIO	20	20	42,00	0	2	84,00	10.140,00	50.719.136,92	
2823	7270091007	CAIONE LUCIA	20	20	42,00	0	2	84,00	10.144,50	50.729.281,42	
2824	7270057842	CIARDO ADELE	20	20	42,00	0	2	84,00	10.148,10	50.739.429,52	
2825	7270078814	PEDE MASSIMO	20	20	42,00	0	2	84,00	10.153,00	50.749.582,52	
2826	7270045359	VERGARI DOMENICO	20	20	42,00	0	2	84,00	10.182,60	50.759.765,12	
2827	7270067932	PANO SALVATORE	20	20	42,00	0	2	84,00	10.184,50	50.769.949,62	
2828	7270006690	RICCI FRANCESCO	20	20	42,00	0	2	84,00	10.187,15	50.780.136,77	
2829	7270021848	FALCONE VITO	20	20	42,00	0	2	84,00	10.195,50	50.790.332,27	
2830	7270034379	MAGGIO PAOLO	20	20	42,00	0	2	84,00	10.195,50	50.800.527,77	
2831	7270004182	DE SANTIS MARIANO GINO DAVIDE	20	20	42,00	0	2	84,00	10.200,00	50.810.727,77	
2832	7270011575	CONGEDO PIETRO GIOVANNI	20	20	42,00	0	2	84,00	10.200,00	50.820.927,77	
2833	7270018323	PRETE TORINO ANTONIO	20	20	42,00	0	2	84,00	10.200,00	50.831.127,77	
2834	7270050599	PERRINO PAOLO GIOVANNI	20	20	42,00	0	2	84,00	10.200,00	50.841.327,77	
2835	7270058238	PAIANO ANTONIA FILOMENA	20	20	42,00	0	2	84,00	10.208,25	50.851.536,02	
2836	7270073484	SCHIATTINO COSIMO	20	20	42,00	0	2	84,00	10.215,90	50.861.751,92	
2837	7270078327	FRANZA FERNANDO	20	20	42,00	0	2	84,00	10.240,00	50.871.991,92	
2838	7270091866	MANCA ANNA	20	20	42,00	0	2	84,00	10.245,75	50.882.237,67	
2839	7270084135	PETRACHI GIUSEPPE	20	20	42,00	0	2	84,00	10.246,20	50.892.483,87	
2840	7270048270	VERGALLO SALVATORE	20	20	42,00	0	2	84,00	10.260,80	50.902.744,67	
2841	7270038792	QUARTA INES	20	20	42,00	0	2	84,00	10.271,25	50.913.015,92	
2842	7270060317	BIANCO SALVATORE AURELIO	20	20	42,00	0	2	84,00	10.273,00	50.923.288,92	

2843	7270015535	GIANNONE ERCOLE CLAUDIO	20	20	42,00	0	2	84,00	10.275,00	50.933.563,92		
2844	7270037646	FRASCARO JACOPO	20	20	42,00	0	2	84,00	10.275,00	50.943.838,92		
2845	7270035301	INGROSSI ENRICO	20	20	42,00	0	2	84,00	10.290,00	50.954.128,92		
2846	7270024339	DI DONFRANCESCO SABINA	20	20	42,00	0	2	84,00	10.304,00	50.964.432,92		
2847	7270084226	SPEDICATO ANTONIO LINO	20	20	42,00	0	2	84,00	10.317,00	50.974.749,92		
2848	7270075547	VENUTI FRANCESCO	20	20	42,00	0	2	84,00	10.318,00	50.985.067,92		
2849	7270067163	FANCIANO DOMENICO	20	20	42,00	0	2	84,00	10.322,60	50.995.390,52		
2850	7270050565	SCHINA COSIMA	20	20	42,00	0	2	84,00	10.330,50	51.005.721,02		
2851	7270056752	DE LEO PIERO	20	20	42,00	0	2	84,00	10.350,00	51.016.071,02		
2852	7270009306	DORIA ANNA GABRIELLA	20	20	42,00	0	2	84,00	10.351,05	51.026.422,07		
2853	7270086668	NEGRO GIANCARLO	20	20	42,00	0	2	84,00	10.354,50	51.036.776,57		
2854	7270064707	RUSSO ANGELO DONATO	20	20	42,00	0	2	84,00	10.354,80	51.047.131,37		
2855	7270071371	CONTE ANNA ROSARIA	20	20	42,00	0	2	84,00	10.365,00	51.057.496,37		
2856	7270075158	TREGLIA PAOLA	20	20	42,00	0	2	84,00	10.365,75	51.067.862,12		
2857	7270061133	DE PASCALI ADDOLORATA	20	20	42,00	0	2	84,00	10.380,75	51.078.242,87		
2858	7270021525	MUNITELLO ROSA	20	20	42,00	0	2	84,00	10.408,50	51.088.651,37		
2859	7270058568	NOCCO DONATO	20	20	42,00	0	2	84,00	10.424,00	51.099.075,37		
2860	7270070845	D ALBA CORRADO	20	20	42,00	0	2	84,00	10.431,75	51.109.507,12		
2861	7270025963	MINERVA GIUSEPPINA DONATA	20	20	42,00	0	2	84,00	10.448,25	51.119.955,37		
2862	7270030583	SETTEMBRE ELENA	20	20	42,00	0	2	84,00	10.456,80	51.130.412,17		
2863	7270087096	INGROSSO PANTALEA STEFANIA	20	20	42,00	0	2	84,00	10.461,40	51.140.873,57		
2864	7270086056	MAURO FRANCESCO RUGGIERO	20	20	42,00	0	2	84,00	10.465,55	51.151.339,12		
2865	7270035962	SINDACO TERESA	20	20	42,00	0	2	84,00	10.467,00	51.161.806,12		
2866	7270016038	FOSCARINI GIANLUCA	20	20	42,00	0	2	84,00	10.483,76	51.172.289,88		
2867	7270021566	PERRONE ASSUNTA	20	20	42,00	0	2	84,00	10.487,75	51.182.777,63		
2868	7270059194	DE IACO RUDI	20	20	42,00	0	2	84,00	10.491,50	51.193.269,13		
2869	7270027407	INGROSSI PIERGIORGIO	20	20	42,00	0	2	84,00	10.500,00	51.203.769,13		
2870	7270059087	CICCARESE MARIA GRAZIA	20	20	42,00	0	2	84,00	10.500,00	51.214.269,13		
2871	7270071009	VALIANI ANNA FRANCESCA	20	20	42,00	0	2	84,00	10.500,00	51.224.769,13		
2872	7270081396	MARTANO TOMMASO	20	20	42,00	0	2	84,00	10.500,00	51.235.269,13		
2873	7270052272	CANANA GIORGIO	20	20	42,00	0	2	84,00	10.505,25	51.245.774,38		
2874	7270051472	CALOGIURI ISABELLA	20	20	42,00	0	2	84,00	10.505,70	51.256.280,08		
2875	7270080869	AZZARITO DANIELE ANTONIO	20	20	42,00	0	2	84,00	10.506,50	51.266.786,58		
2876	7270059285	PASSABI VITO	20	20	42,00	0	2	84,00	10.508,25	51.277.294,83		
2877	7270074326	MARUCCIA FRANCESCA	20	20	42,00	0	2	84,00	10.524,75	51.287.819,58		
2878	7270028827	BUTTAZZO MARIA TERESA	20	20	42,00	0	2	84,00	10.525,90	51.298.345,48		
2879	7270074011	CALORO GERMANA	20	20	42,00	0	2	84,00	10.528,00	51.308.873,48		
2880	7270052975	LEACI PAOLO	20	20	42,00	0	2	84,00	10.543,25	51.319.416,73		
2881	7270060036	STEFANO GIUSEPPE	20	20	42,00	0	2	84,00	10.549,25	51.329.965,98		
2882	7270057461	STRADIOTTI PAOLO	20	20	42,00	0	2	84,00	10.556,25	51.340.522,23		
2883	7270084598	ARIGLIANI GIUSEPPE	20	20	42,00	0	2	84,00	10.558,00	51.351.080,23		
2884	7270085702	ISACCO ALESSANDRO	20	20	42,00	0	2	84,00	10.559,40	51.361.639,63		
2885	7270054997	MACRI MARIA IMMACOLATA	20	20	42,00	0	2	84,00	10.560,00	51.372.199,63		
2886	7270090132	MARTINA LUIGIA	20	20	42,00	0	2	84,00	10.575,00	51.382.774,63		
2887	7270018026	CONTE ANTONINO	20	20	42,00	0	2	84,00	10.580,25	51.393.354,88		
2888	7270075455	DE MARCO ROBERTO	20	20	42,00	0	2	84,00	10.586,40	51.403.941,28		
2889	7270010973	MEROLA FERNANDO	20	20	42,00	0	2	84,00	10.591,50	51.414.532,78		
2890	7270038917	MANTI ANTONIO	20	20	42,00	0	2	84,00	10.593,75	51.425.126,53		
2891	7270032837	GALATI MARIA DONATA	20	20	42,00	0	2	84,00	10.630,65	51.435.757,18		
2892	7270073021	TARANTINO ANTONIO	20	20	42,00	0	2	84,00	10.633,00	51.446.390,18		
2893	7270055275	IACOVIZZI CESARIA	20	20	42,00	0	2	84,00	10.634,10	51.457.024,28		
2894	7270055499	DE ICCO MARIO	20	20	42,00	0	2	84,00	10.650,00	51.467.674,28		
2895	7270068344	MAGGIO SALVATORE	20	20	42,00	0	2	84,00	10.661,25	51.478.335,53		
2896	7270087567	DE PANDIS ANTONIO	20	20	42,00	0	2	84,00	10.662,30	51.488.997,83		

2897	7270079499	LEOMANNI FRANCESCO	20	20	42,00	0	2	84,00	10.676,30	51.499.674,13	
2898	7270047660	DE SALVO ELISABETTA	20	20	42,00	0	2	84,00	10.680,00	51.510.354,13	
2899	7270000784	REGGIO MARIA LUCIA	20	20	42,00	0	2	84,00	10.681,50	51.521.035,63	
2900	7270027977	BEVILACQUA VITO	20	20	42,00	0	2	84,00	10.690,20	51.531.725,83	
2901	7270077840	MAURO ORONZA	20	20	42,00	0	2	84,00	10.708,65	51.542.434,48	
2902	7270024370	SPEDICATO LUCIA	20	20	42,00	0	2	84,00	10.733,25	51.553.167,73	
2903	7270054948	MACRI ANTONIO	20	20	42,00	0	2	84,00	10.737,36	51.563.905,09	
2904	7270043065	ELIA PANTALEA	20	20	42,00	0	2	84,00	10.740,00	51.574.645,09	
2905	7260010371	SERAFINO COLOMBA	20	20	42,00	0	2	84,00	10.740,00	51.585.385,09	
2906	7270091536	RIZZO FILIPPO ANTONIO	20	20	42,00	0	2	84,00	10.754,00	51.596.139,09	
2907	7270081933	MARIANO ANNA	20	20	42,00	0	2	84,00	10.764,60	51.606.903,69	
2908	7270016079	DAMICO MASSIMO	20	20	42,00	0	2	84,00	10.778,50	51.617.682,19	
2909	7270067015	RUSSO ANTONIA	20	20	42,00	0	2	84,00	10.785,75	51.628.467,94	
2910	7270015451	COLACI ANTONIA	20	20	42,00	0	2	84,00	10.800,00	51.639.267,94	
2911	7270031466	FLACCO BENITO	20	20	42,00	0	2	84,00	10.800,00	51.650.067,94	
2912	7270031896	PRASTARO CARLO FRANCESCO	20	20	42,00	0	2	84,00	10.800,00	51.660.867,94	
2913	7270082865	RUGGIERO MARIA FLORA ANGELA	20	20	42,00	0	2	84,00	10.800,00	51.671.667,94	
2914	7270069839	BENE ABBONDANZA	20	20	42,00	0	2	84,00	10.802,50	51.682.470,44	
2915	7270086643	BARONE ANTONIA	20	20	42,00	0	2	84,00	10.814,25	51.693.284,69	
2916	7270048296	DANZA DONATO	20	20	42,00	0	2	84,00	10.817,70	51.704.102,39	
2917	7270042760	CANNOLETTA ROBERTO	20	20	42,00	0	2	84,00	10.823,25	51.714.925,64	
2918	7270063824	DE DONATIS ANTONELLA	20	20	42,00	0	2	84,00	10.835,20	51.725.760,84	
2919	7270042281	RIZZELLO PASQUALE	20	20	42,00	0	2	84,00	10.842,40	51.736.603,24	
2920	7270080844	LETTERE CRISTIANO	20	20	42,00	0	2	84,00	10.843,00	51.747.446,24	
2921	7270081438	PALESE VITO	20	20	42,00	0	2	84,00	10.845,00	51.758.291,24	
2922	7270076149	MAGGIO SALVATORE ANTONIO	20	20	42,00	0	2	84,00	10.848,00	51.769.139,24	
2923	7270090009	MELCARNE ELIANE	20	20	42,00	0	2	84,00	10.861,25	51.780.000,49	
2924	72700040780	DE GIORGI EDOARDO	20	20	42,00	0	2	84,00	10.862,70	51.790.863,19	
2925	7270093938	SEDERINO ROSA	20	20	42,00	0	2	84,00	10.863,75	51.801.726,94	
2926	7270007797	BENEGIAMO ROBERTO	20	20	42,00	0	2	84,00	10.869,90	51.812.596,84	
2927	7270086874	MELCARNE MARIA TERESA	20	20	42,00	0	2	84,00	10.871,55	51.823.468,39	
2928	7270049930	CONTINO ALFIO	20	20	42,00	0	2	84,00	10.875,00	51.834.343,39	
2929	7270050052	STEFANELLI SALVATORE	20	20	42,00	0	2	84,00	10.889,75	51.845.233,14	
2930	7270025609	CARROZZO MATTEO	20	20	42,00	0	2	84,00	10.890,45	51.856.123,59	
2931	7270022325	CAZZATO LUIGI	20	20	42,00	0	2	84,00	10.913,40	51.867.036,99	
2932	7270020899	CIULLO VITO	20	20	42,00	0	2	84,00	10.920,00	51.877.956,99	
2933	7270012797	SECLI LUIGI	20	20	42,00	0	2	84,00	10.950,00	51.888.906,99	
2934	7270080836	PITARDI PAOLO	20	20	42,00	0	2	84,00	10.950,00	51.899.856,99	
2935	7270092443	ZOLLINO CONTINO	20	20	42,00	0	2	84,00	10.960,30	51.910.817,29	
2936	7270089167	PRONTERA DAMIANO	20	20	42,00	0	2	84,00	10.964,40	51.921.781,69	
2937	7270014975	DE BENEDITTIS GIOVANNI	20	20	42,00	0	2	84,00	10.968,75	51.932.750,44	
2938	7270018109	ERRICO MARGHERITA	20	20	42,00	0	2	84,00	10.983,15	51.943.733,59	
2939	7270019644	FALCONE GIUSEPPE	20	20	42,00	0	2	84,00	10.983,60	51.954.717,19	
2940	7270049542	IACONISI GIOVANNI	20	20	42,00	0	2	84,00	10.991,25	51.965.708,44	
2941	7270043321	SANTORO BENITO	20	20	42,00	0	2	84,00	11.002,50	51.976.710,94	
2942	7270058808	ORLANDO ANTONIO	20	20	42,00	0	2	84,00	11.010,00	51.987.720,94	
2943	7270075091	PELLEGRINO FABRICE	20	20	42,00	0	2	84,00	11.019,60	51.998.740,54	
2944	7270007086	PELLEGRINO FRANCESCO ANTONIO	20	20	42,00	0	2	84,00	11.025,00	52.009.765,54	
2945	7270029957	TOMMASI ANNA RITA	20	20	42,00	0	2	84,00	11.025,00	52.020.790,54	
2946	7270032795	STICCHI GUGLIELMO	20	20	42,00	0	2	84,00	11.025,00	52.031.815,54	
2947	7270067841	MARGARITO MARIA ROSARIA	20	20	42,00	0	2	84,00	11.025,00	52.042.840,54	
2948	7270092849	DESIDERIO MADDALENA	20	20	42,00	0	2	84,00	11.029,50	52.053.870,04	
2949	7270085074	RIZZO GIUSEPPINA ANNA	20	20	42,00	0	2	84,00	11.033,60	52.064.903,64	
2950	7270021608	CARRA FABIO	20	20	42,00	0	2	84,00	11.039,25	52.075.942,89	

2951	7270015592	ELIA CARMELA	20	20	42,00	0	2	84,00	11.040,00	52.086.982,89	
2952	7270057313	BELLO GIULIA	20	20	42,00	0	2	84,00	11.043,40	52.098.026,29	
2953	7270035244	MARRELLA ANTONIO	20	20	42,00	0	2	84,00	11.044,05	52.109.070,34	
2954	7270031110	CARLINO MARIA DONATA	20	20	42,00	0	2	84,00	11.077,05	52.120.147,39	
2955	7270084358	CUSCELA LAURA	20	20	42,00	0	2	84,00	11.085,00	52.131.232,39	
2956	7270088607	DE LORENZIS IMMACOLATA	20	20	42,00	0	2	84,00	11.090,00	52.142.322,39	
2957	7270086478	MADARO GIANI ANGELO	20	20	42,00	0	2	84,00	11.106,00	52.153.428,39	
2958	7270073930	DE PAOLIS CARMINE	20	20	42,00	0	2	84,00	11.115,00	52.164.543,39	
2959	7270023976	ELIA MARIA	20	20	42,00	0	2	84,00	11.118,00	52.175.661,39	
2960	7270055267	POTENZA MARIA LUISA	20	20	42,00	0	2	84,00	11.122,50	52.186.783,89	
2961	7270041689	PROTOPAPA GIUSEPPA	20	20	42,00	0	2	84,00	11.124,90	52.197.908,79	
2962	7270065670	SERGI ADDOLORATA	20	20	42,00	0	2	84,00	11.131,04	52.209.039,83	
2963	7270049138	CARDIGLIANO VINCENZO	20	20	42,00	0	2	84,00	11.134,75	52.220.174,58	
2964	7270052553	DURANTE MARIA ANTONIA	20	20	42,00	0	2	84,00	11.139,00	52.231.313,58	
2965	7270048080	CARLUCCIO MARIA DOMENICA ANTONELLA	20	20	42,00	0	2	84,00	11.141,40	52.242.454,98	
2966	7270042299	LINCIANO SIMONE	20	20	42,00	0	2	84,00	11.145,00	52.253.599,98	
2967	7270012169	SCHINZARI GAETANO	20	20	42,00	0	2	84,00	11.145,25	52.264.745,23	
2968	7270057560	PONZO LUIGI	20	20	42,00	0	2	84,00	11.155,20	52.275.900,43	
2969	7270018554	CANTONE GAETANO	20	20	42,00	0	2	84,00	11.159,00	52.287.059,43	
2970	7270041747	CRETI FRANCA	20	20	42,00	0	2	84,00	11.159,05	52.298.218,48	
2971	7270074912	MACCULI SILVANO	20	20	42,00	0	2	84,00	11.167,00	52.309.385,48	
2972	7270064491	CARTESIANI GIOVANNI SALVATORE	20	20	42,00	0	2	84,00	11.190,20	52.320.575,68	
2973	7270050417	GAETANI GIUSEPPE	20	20	42,00	0	2	84,00	11.190,75	52.331.766,43	
2974	7270029254	PEZZUTO SALVATORE DOMENICO	20	20	42,00	0	2	84,00	11.200,00	52.342.966,43	
2975	7270058071	MARRA GIOVANNI ANTONIO	20	20	42,00	0	2	84,00	11.200,00	52.354.166,43	
2976	7270015196	CIARDO CINZIA	20	20	42,00	0	2	84,00	11.200,80	52.365.367,23	
2977	7270089852	RAUSA ROCCO	20	20	42,00	0	2	84,00	11.207,25	52.376.574,48	
2978	7270017614	GIANNUZZI VINCENZO	20	20	42,00	0	2	84,00	11.230,80	52.387.805,28	
2979	7270063006	CAZZATO ANNA GRAZIA	20	20	42,00	0	2	84,00	11.247,50	52.399.052,78	
2980	7270021764	FALCONE PARIDE	20	20	42,00	0	2	84,00	11.247,75	52.410.300,53	
2981	7270055622	CAPPILLI BENIAMINO ERNESTO	20	20	42,00	0	2	84,00	11.248,15	52.421.548,68	
2982	7270003648	INGUSCIO ANNA RITA	20	20	42,00	0	2	84,00	11.250,00	52.432.798,68	
2983	7270053627	ALESSANO FERNANDO PASQUALE	20	20	42,00	0	2	84,00	11.250,00	52.444.048,68	
2984	7270088771	MARIGLIANO OLIVIA	20	20	42,00	0	2	84,00	11.250,00	52.455.298,68	
2985	7270076644	PEDE MARISA	20	20	42,00	0	2	84,00	11.257,50	52.466.556,18	
2986	7270038453	VIZZI ANNA ROSA	20	20	42,00	0	2	84,00	11.260,80	52.477.816,98	
2987	7270012649	DE PASCA ELISA	20	20	42,00	0	2	84,00	11.264,55	52.489.081,53	
2988	7270034700	SPECCHIA GIUSEPPE	20	20	42,00	0	2	84,00	11.266,50	52.500.348,03	
2989	7270082527	LONGO GIOVANNI	20	20	42,00	0	2	84,00	11.275,04	52.511.623,07	
2990	7270091023	PICCINNO ASSUNTA	20	20	42,00	0	2	84,00	11.282,25	52.522.905,32	
2991	7270086577	ALLEGRO EMANUELE	20	20	42,00	0	2	84,00	11.297,25	52.534.202,57	
2992	7270048460	SETTEMBRE MASSIMO	20	20	42,00	0	2	84,00	11.300,00	52.545.502,57	
2993	7270079978	PAIANO DONATA GRAZIA	20	20	42,00	0	2	84,00	11.313,85	52.556.816,42	
2994	7270042570	SARACINO PATRIZIA	20	20	42,00	0	2	84,00	11.315,00	52.568.131,42	
2995	7270079481	GIORDANO MARIA MASSIMINA	20	20	42,00	0	2	84,00	11.316,50	52.579.447,92	
2996	7270019131	CUCCI MARCO	20	20	42,00	0	2	84,00	11.319,00	52.590.766,92	
2997	7270026219	RIZZO MARIA MARGHERITA	20	20	42,00	0	2	84,00	11.325,00	52.602.091,92	
2998	7270062016	DE SANTIS ANTONIO	20	20	42,00	0	2	84,00	11.340,00	52.613.431,92	
2999	7270029320	MARUCCIO GIUSEPPE	20	20	42,00	0	2	84,00	11.344,00	52.624.775,92	
3000	7270087443	CALABRESE ANTONIO	20	20	42,00	0	2	84,00	11.370,00	52.636.145,92	
3001	7270006856	POLITI RAFFAELE MARIO	20	20	42,00	0	2	84,00	11.411,50	52.647.557,42	
3002	7270090165	CACCIATORE MARIA	20	20	42,00	0	2	84,00	11.415,00	52.658.972,42	
3003	7270078004	CONTE DAMIANO	20	20	42,00	0	2	84,00	11.431,95	52.670.404,37	

3004	7270055473	DE BENEDETTO EMANUELE	20	20	42,00	0	2	84,00	11.433,75	52.681.838,12	
3005	7270011930	RUFFO GIOVANNA	20	20	42,00	0	2	84,00	11.440,00	52.693.278,12	
3006	7270030153	PETRACHI LUIGI	20	20	42,00	0	2	84,00	11.445,60	52.704.723,72	
3007	7270075240	BARBIERI LUIGIA ADDOLORATA	20	20	42,00	0	2	84,00	11.453,40	52.716.177,12	
3008	7270092062	TAMBORINO ANTONIO	20	20	42,00	0	2	84,00	11.456,70	52.727.633,82	
3009	7270018166	MARTI ALFREDO	20	20	42,00	0	2	84,00	11.460,00	52.739.093,82	
3010	7270026805	CANTORO VITTORIO GIUSEPPE	20	20	42,00	0	2	84,00	11.475,00	52.750.568,82	
3011	7270011674	CAZZATO MARIA GIUSEPPA	20	20	42,00	0	2	84,00	11.491,50	52.762.060,32	
3012	7270000842	MINGIANO MARIA ELISA	20	20	42,00	0	2	84,00	11.497,50	52.773.557,82	
3013	7270092831	VITALI VITO	20	20	42,00	0	2	84,00	11.506,80	52.785.064,62	
3014	7260005025	RUSSO PAOLO	20	20	42,00	0	2	84,00	11.511,25	52.796.575,87	
3015	7270038743	GEMMA PANTALEA	20	20	42,00	0	2	84,00	11.511,60	52.808.087,47	
3016	7270011666	CAZZATO GRAZIA	20	20	42,00	0	2	84,00	11.532,00	52.819.619,47	
3017	7270089191	TUNDO LOREDANA	20	20	42,00	0	2	84,00	11.544,80	52.831.164,27	
3018	7270083616	RIZZO GIUSEPPE ANTONIO	20	20	42,00	0	2	84,00	11.547,00	52.842.711,27	
3019	7270020980	CAIRO COSIMA	20	20	42,00	0	2	84,00	11.547,60	52.854.258,87	
3020	7270073716	GELSOMINO SERGIO	20	20	42,00	0	2	84,00	11.552,68	52.865.811,55	
3021	7270083004	TOMA LUIGIA	20	20	42,00	0	2	84,00	11.556,30	52.877.367,85	
3022	7270045417	RIZZO GIUSEPPA	20	20	42,00	0	2	84,00	11.558,70	52.888.926,55	
3023	7270081891	MARULLO LUCA	20	20	42,00	0	2	84,00	11.580,00	52.900.506,55	
3024	7270005338	LAZZARI GIUSEPPE LUIGI	20	20	42,00	0	2	84,00	11.590,20	52.912.096,75	
3025	7270006096	TOMMASI SILVIO	20	20	42,00	0	2	84,00	11.598,80	52.923.695,55	
3026	7270009678	URSO VITO	20	20	42,00	0	2	84,00	11.600,00	52.935.295,55	
3027	7270090876	PELLE CONSIGLIA	20	20	42,00	0	2	84,00	11.608,45	52.946.904,00	
3028	7270084663	STASI SALVATORE	20	20	42,00	0	2	84,00	11.625,00	52.958.529,00	
3029	7270089936	BELLO MARCELLINA	20	20	42,00	0	2	84,00	11.700,00	52.970.229,00	
3030	7270025872	COSTANTINI VINCENZA	20	20	42,00	0	2	84,00	11.722,95	52.981.951,95	
3031	7270087591	RUFFO FRANCO	20	20	42,00	0	2	84,00	11.728,50	52.993.680,45	
3032	7270041549	ZAPPATORE GIUSEPPE	20	20	42,00	0	2	84,00	11.731,20	53.005.411,65	
3033	7270067098	RUSSO MARIA DOMENICA	20	20	42,00	0	2	84,00	11.736,75	53.017.148,40	
3034	7270064103	GIANNOTTA GRAZIA MARIA	20	20	42,00	0	2	84,00	11.749,65	53.028.898,05	
3035	7270060093	DE CARLO VINCENZA LUIGIA	20	20	42,00	0	2	84,00	11.760,30	53.040.658,35	
3036	7270071140	VANZANELLI MARIA	20	20	42,00	0	2	84,00	11.773,00	53.052.431,35	
3037	7270016657	MARTINO GINA	20	20	42,00	0	2	84,00	11.775,00	53.064.206,35	
3038	7270070530	PAPPACCOGLI ROCCHETTA	20	20	42,00	0	2	84,00	11.797,44	53.076.003,79	
3039	7270084127	SPANO CONCETTA	20	20	42,00	0	2	84,00	11.802,90	53.087.806,69	
3040	7270060366	CONGEDI ADDOLORATA	20	20	42,00	0	2	84,00	11.817,75	53.099.624,44	
3041	7270069946	DE VITIS CONCETTA	20	20	42,00	0	2	84,00	11.820,00	53.111.444,44	
3042	7270041986	TOMA ACHILLE	20	20	42,00	0	2	84,00	11.826,40	53.123.270,84	
3043	7270055259	SCARLINO RIZIERE	20	20	42,00	0	2	84,00	11.842,80	53.135.113,64	
3044	7270071256	CAMPA ANNAMARIA	20	20	42,00	0	2	84,00	11.845,80	53.146.959,44	
3045	7270053403	PASCARITO MARIA ADELE RITA	20	20	42,00	0	2	84,00	11.875,50	53.158.834,94	
3046	7270083418	PREITE DONATO	20	20	42,00	0	2	84,00	11.885,25	53.170.720,19	
3047	7270061851	SCARASCIA LUCIA	20	20	42,00	0	2	84,00	11.887,50	53.182.607,69	
3048	7270045219	SALES GREGORIO	20	20	42,00	0	2	84,00	11.894,25	53.194.501,94	
3049	7270011906	ROMANELLO ANTONIO	20	20	42,00	0	2	84,00	11.900,00	53.206.401,94	
3050	7270018463	GRECO ANNALISA	20	20	42,00	0	2	84,00	11.907,00	53.218.308,94	
3051	7270004901	POMPEI CARLO	20	20	42,00	0	2	84,00	11.908,80	53.230.217,74	
3052	7270066587	CAZZATO CRISTIANO	20	20	42,00	0	2	84,00	11.909,04	53.242.126,78	
3053	7270050128	RIZZO ANGELO RAFFAELE	20	20	42,00	0	2	84,00	11.933,00	53.254.059,78	
3054	7270025419	PICCINNO ANNA	20	20	42,00	0	2	84,00	11.937,60	53.265.997,38	
3055	7270081289	GRECO LUIGIA	20	20	42,00	0	2	84,00	11.937,75	53.277.935,13	
3056	7270011492	CATALANO LUCIA	20	20	42,00	0	2	84,00	11.963,35	53.289.898,48	
3057	7270035434	OZZA CRISTINA	20	20	42,00	0	2	84,00	11.975,25	53.301.873,73	

3058	7270044899	FERRARO VINCENZA	20	20	42,00	0	2	84,00	11.991,00	53.313.864,73	
3059	7270013704	NATALE RICCARDO	20	20	42,00	0	2	84,00	11.995,25	53.325.859,98	
3060	7270021459	COPPOLA SALVATORE	20	20	42,00	0	2	84,00	12.000,00	53.337.859,98	
3061	7270043305	FIORENTINO SERENA	20	20	42,00	0	2	84,00	12.000,00	53.349.859,98	
3062	7270049690	COLAZZO CESAREA	20	20	42,00	0	2	84,00	12.000,00	53.361.859,98	
3063	7270070241	MICHELI ANNA ALMA	20	20	42,00	0	2	84,00	12.000,00	53.373.859,98	
3064	7270090116	GUALTIERI ANTONIO	20	20	42,00	0	2	84,00	12.005,25	53.385.865,23	
3065	7270024198	FIORENTINO ANNA MARIA	20	20	42,00	0	2	84,00	12.021,00	53.397.886,23	
3066	7270071819	SANTORO GIOVANNI	20	20	42,00	0	2	84,00	12.027,25	53.409.913,48	
3067	7270013324	CAPUTO ROBERTO MARIA	20	20	42,00	0	2	84,00	12.035,00	53.421.948,48	
3068	7270026136	LEO MARIA GRAZIA	20	20	42,00	0	2	84,00	12.039,75	53.433.988,23	
3069	7270046332	ARMENISE VIOLA	20	20	42,00	0	2	84,00	12.053,00	53.446.041,23	
3070	7270002087	MARRA LUIGI	20	20	42,00	0	2	84,00	12.056,75	53.458.097,98	
3071	7270076230	D AUTILIA ANNA	20	20	42,00	0	2	84,00	12.087,00	53.470.184,98	
3072	7270005932	PEDE JACOPO	20	20	42,00	0	2	84,00	12.102,00	53.482.286,98	
3073	7270046217	SINDICO CARMELA	20	20	42,00	0	2	84,00	12.127,60	53.494.414,58	
3074	7270077121	TARANTINO LEONARDO	20	20	42,00	0	2	84,00	12.136,35	53.506.550,93	
3075	7270036747	POTENZA GIOVANNI	20	20	42,00	0	2	84,00	12.139,00	53.518.689,93	
3076	7270072908	BRAY REALINO	20	20	42,00	0	2	84,00	12.139,80	53.530.829,73	
3077	7270030856	DE RINALDIS ROSARIA	20	20	42,00	0	2	84,00	12.141,35	53.542.971,08	
3078	7270012425	PARITI LORETA	20	20	42,00	0	2	84,00	12.150,00	53.555.121,08	
3079	7270084465	MAGNO GINA	20	20	42,00	0	2	84,00	12.160,00	53.567.281,08	
3080	7270021178	CORRADO ROBERTO	20	20	42,00	0	2	84,00	12.197,25	53.579.478,33	
3081	7270003531	DE MARIA LUIGI	20	20	42,00	0	2	84,00	12.197,70	53.591.676,03	
3082	7270023455	NICOLARDI ANTONIO	20	20	42,00	0	2	84,00	12.200,00	53.603.876,03	
3083	7270046365	GIANFREDA SALVATORE	20	20	42,00	0	2	84,00	12.205,00	53.616.081,03	
3084	7270010627	CAZZATO FRANCESCA	20	20	42,00	0	2	84,00	12.225,00	53.628.306,03	
3085	7270013167	CAMPA BIAGIO CARLO	20	20	42,00	0	2	84,00	12.225,00	53.640.531,03	
3086	7270004679	SCIOLTI GIUSEPPE	20	20	42,00	0	2	84,00	12.227,25	53.652.758,28	
3087	7270017259	DE SALVATORE VINCENZO ROSARIO	20	20	42,00	0	2	84,00	12.240,00	53.664.998,28	
3088	7270066405	SANTORO GIOVANNI	20	20	42,00	0	2	84,00	12.300,00	53.677.298,28	
3089	7270015485	FEDELE TERESA	20	20	42,00	0	2	84,00	12.323,25	53.689.621,53	
3090	7270012987	MARZO LUIGI	20	20	42,00	0	2	84,00	12.333,90	53.701.955,43	
3091	7270053122	LOMBARI FELICIA	20	20	42,00	0	2	84,00	12.344,25	53.714.299,68	
3092	7270024529	CORRADO GRAZIA DOMENICA	20	20	42,00	0	2	84,00	12.345,55	53.726.645,23	
3093	7270032571	CANNOLETTA ORNELLA	20	20	42,00	0	2	84,00	12.354,90	53.739.000,13	
3094	7270053965	TURI VINCENZA	20	20	42,00	0	2	84,00	12.356,50	53.751.356,63	
3095	7270048262	SICILIANO GIUSEPPE	20	20	42,00	0	2	84,00	12.362,25	53.763.718,88	
3096	7270073229	PICCINNO ANTONIETTA	20	20	42,00	0	2	84,00	12.374,10	53.776.092,98	
3097	7270078319	COSTA ELEONORA MARIA	20	20	42,00	0	2	84,00	12.378,60	53.788.471,58	
3098	7270058378	ORLANDO SILVANO	20	20	42,00	0	2	84,00	12.379,65	53.800.851,23	
3099	7270017556	GIANNONE ALESSANDRO	20	20	42,00	0	2	84,00	12.382,50	53.813.233,73	
3100	7270019602	CENTONZE DANIELA	20	20	42,00	0	2	84,00	12.391,70	53.825.625,43	
3101	7270079689	CASTELLUZZO ASSUNTA	20	20	42,00	0	2	84,00	12.395,55	53.838.020,98	
3102	7270093672	IDRISSI NADIA	20	20	42,00	0	2	84,00	12.405,00	53.850.425,98	
3103	7270059673	D IPPOLITO MARIA ROSARIA	20	20	42,00	0	2	84,00	12.432,60	53.862.858,58	
3104	7270021707	SPANO ROSARIO	20	20	42,00	0	2	84,00	12.441,00	53.875.299,58	
3105	7270059905	MACRI LEONARDO	20	20	42,00	0	2	84,00	12.446,50	53.887.746,08	
3106	7270026979	CAVALERA SALVATORE	20	20	42,00	0	2	84,00	12.478,80	53.900.224,88	
3107	7270032613	MACCULI MARIA GIUSEPPINA	20	20	42,00	0	2	84,00	12.480,00	53.912.704,88	
3108	7270023166	CASCIARO COSIMO	20	20	42,00	0	2	84,00	12.525,00	53.925.229,88	
3109	7270045813	MAZZOTTA GIOVANNI	20	20	42,00	0	2	84,00	12.545,70	53.937.775,58	
3110	7270090447	TURI ORONZO	20	20	42,00	0	2	84,00	12.575,50	53.950.351,08	
3111	7270045896	LEONE FRANCESCA	20	20	42,00	0	2	84,00	12.585,00	53.962.936,08	

3112	7270033496	CANCELLI REMOLO	20	20	42,00	0	2	84,00	12.597,90	53.975.533,98	
3113	7270014934	PEDACI FAUSTO	20	20	42,00	0	2	84,00	12.600,00	53.988.133,98	
3114	7270009298	SCIOLTI FELICE MICHELE	20	20	42,00	0	2	84,00	12.605,25	54.000.739,23	
3115	7270003259	DE DONNO ANTONIO	20	20	42,00	0	2	84,00	12.607,80	54.013.347,03	
3116	7260000059	STRAFELLA ANTONIO	20	20	42,00	0	2	84,00	12.610,50	54.025.957,53	
3117	7270066736	NUZZACI RITA	20	20	42,00	0	2	84,00	12.616,50	54.038.574,03	
3118	7270013555	MANCARELLA LOREDANA ANNA	20	20	42,00	0	2	84,00	12.617,25	54.051.191,28	
3119	7270019529	VERGARI IMMACOLATA	20	20	42,00	0	2	84,00	12.630,45	54.063.821,73	
3120	7270023224	BIASCO COSIMA	20	20	42,00	0	2	84,00	12.633,15	54.076.454,88	
3121	7270003788	SCIOLTI EUGENIO	20	20	42,00	0	2	84,00	12.635,00	54.089.089,88	
3122	7270022408	BOCCO BIAGIO	20	20	42,00	0	2	84,00	12.637,50	54.101.727,38	
3123	7270026268	RIZZO DAMIANO	20	20	42,00	0	2	84,00	12.650,00	54.114.377,38	
3124	7270039527	LUCA ANTONIO	20	20	42,00	0	2	84,00	12.664,50	54.127.041,88	
3125	7270025732	MONGELLI FRANCESCO	20	20	42,00	0	2	84,00	12.675,00	54.139.716,88	
3126	7270042604	ROLLI SALVATORE	20	20	42,00	0	2	84,00	12.675,00	54.152.391,88	
3127	7270058287	PEZZULLA ENRICO	20	20	42,00	0	2	84,00	12.677,00	54.165.068,88	
3128	7270059954	MANGIA ANTONIA	20	20	42,00	0	2	84,00	12.677,75	54.177.746,63	
3129	7270002335	VINCENTI GRAZIA	20	20	42,00	0	2	84,00	12.679,00	54.190.425,63	
3130	7270033140	NOCITA ANTONIO	20	20	42,00	0	2	84,00	12.687,00	54.203.112,63	
3131	7270055283	MIGGIANO LUCIANA	20	20	42,00	0	2	84,00	12.687,30	54.215.799,93	
3132	7270021095	CARRISI ANTONELLA	20	20	42,00	0	2	84,00	12.716,85	54.228.516,78	
3133	7270039881	QUARANTA ROBERTO	20	20	42,00	0	2	84,00	12.738,30	54.241.255,08	
3134	7270073880	CAVALERA LEONDINA	20	20	42,00	0	2	84,00	12.739,50	54.253.994,58	
3135	7270088698	PELLEGRINO VINCENZO	20	20	42,00	0	2	84,00	12.744,00	54.266.738,58	
3136	7270011856	VALENTE FRANCESCO DONATO	20	20	42,00	0	2	84,00	12.750,00	54.279.488,58	
3137	7270027126	MUSCATELLO LUCIA	20	20	42,00	0	2	84,00	12.774,00	54.292.262,58	
3138	7270076974	CALO SIMONETTA	20	20	42,00	0	2	84,00	12.774,90	54.305.037,48	
3139	7270058956	CHIRONI MARIA DOMENICA	20	20	42,00	0	2	84,00	12.799,00	54.317.836,48	
3140	7270048866	CASAVOLA SILVIA	20	20	42,00	0	2	84,00	12.800,00	54.330.636,48	
3141	7270053668	POLITI VITO	20	20	42,00	0	2	84,00	12.825,00	54.343.461,48	
3142	7270042265	MARTINELLI MARIA AGATA	20	20	42,00	0	2	84,00	12.837,90	54.356.299,38	
3143	7270065209	PELLEGRINO GIUSEPPE	20	20	42,00	0	2	84,00	12.876,75	54.369.176,13	
3144	7270088888	CONTALDO MARILENA	20	20	42,00	0	2	84,00	12.885,45	54.382.061,58	
3145	7270005551	DE NOTARIIS DILETTA	20	20	42,00	0	2	84,00	12.900,00	54.394.961,58	
3146	7270050383	POLO FERNANDO	20	20	42,00	0	2	84,00	12.900,00	54.407.861,58	
3147	7270078392	CHILLA IVANA	20	20	42,00	0	2	84,00	12.922,00	54.420.783,58	
3148	7270027043	VERDERAMO ENRICA	20	20	42,00	0	2	84,00	12.925,50	54.433.709,08	
3149	7270015832	MICELI ROCCO	20	20	42,00	0	2	84,00	12.952,50	54.446.661,58	
3150	7270075661	CUTRINO ADELIO	20	20	42,00	0	2	84,00	12.956,75	54.459.618,33	
3151	7270034122	STIFANI ANTONIETTA	20	20	42,00	0	2	84,00	12.970,00	54.472.588,33	
3152	7270003028	PEZZUTO RITA MARIA	20	20	42,00	0	2	84,00	12.987,00	54.485.575,33	
3153	7270011526	MONTAGNA PASQUALE	20	20	42,00	0	2	84,00	12.992,10	54.498.567,43	
3154	7270043123	CAMASSA ANGELA	20	20	42,00	0	2	84,00	12.999,00	54.511.566,43	
3155	7270007649	GRECO ANNA MARIA	20	20	42,00	0	2	84,00	13.010,75	54.524.577,18	
3156	7270024461	LANCIANO GRAZIA	20	20	42,00	0	2	84,00	13.029,00	54.537.606,18	
3157	7270087914	LECCI MARIA TERESA	20	20	42,00	0	2	84,00	13.039,00	54.550.645,18	
3158	7270028785	STEFANELLI LORENA	20	20	42,00	0	2	84,00	13.045,15	54.563.690,33	
3159	7270049062	TOMA ANTONIA	20	20	42,00	0	2	84,00	13.050,00	54.576.740,33	
3160	7270066348	VERRI RAFFAELE	20	20	42,00	0	2	84,00	13.067,25	54.589.807,58	
3161	7270049641	FORTE ELISABETTA	20	20	42,00	0	2	84,00	13.089,00	54.602.896,58	
3162	7270090413	CARLUCCIO VINCENZO	20	20	42,00	0	2	84,00	13.094,75	54.615.991,33	
3163	7270024313	DE PASCALIS LUCIA	20	20	42,00	0	2	84,00	13.101,00	54.629.092,33	
3164	7270086791	STEFANACHI MARIA LUCIA ORONZINA	20	20	42,00	0	2	84,00	13.110,10	54.642.202,43	
3165	7270077782	D ALBA SIMONE	20	20	42,00	0	2	84,00	13.119,75	54.655.322,18	

3166	7270028587	MAGURANO BRUNA VINCENZA	20	20	42,00	0	2	84,00	13.127,00	54.668.449,18	
3167	7270008167	ASSOCIAZIONE SERVI DEL CENACOLO	20	20	42,00	0	2	84,00	13.150,00	54.681.599,18	
3168	7270067627	D URSO CARMINE	20	20	42,00	0	2	84,00	13.152,75	54.694.751,93	
3169	7270090694	FUSARO SABINA	20	20	42,00	0	2	84,00	13.162,50	54.707.914,43	
3170	7270076883	GERARDI MARIA ROSARIA	20	20	42,00	0	2	84,00	13.168,50	54.721.082,93	
3171	7270030252	CUTRINO LUCIA	20	20	42,00	0	2	84,00	13.200,00	54.734.282,93	
3172	7270083038	CHIRIATTI LUCIA	20	20	42,00	0	2	84,00	13.208,20	54.747.491,13	
3173	7270061828	BENEGIAMO ELIA	20	20	42,00	0	2	84,00	13.214,25	54.760.705,38	
3174	7270015824	MICELI MARILENA	20	20	42,00	0	2	84,00	13.217,20	54.773.922,58	
3175	7270086171	DE LUME ANGELO	20	20	42,00	0	2	84,00	13.266,00	54.787.188,58	
3176	7270058253	PICCINNO FRANCESCO	20	20	42,00	0	2	84,00	13.275,00	54.800.463,58	
3177	7270010700	GRECO ANNA MARIA	20	20	42,00	0	2	84,00	13.278,00	54.813.741,58	
3178	7270082824	PASCA ROSINA	20	20	42,00	0	2	84,00	13.281,75	54.827.023,33	
3179	7270023190	JONES PHILLIP ANTHONY	20	20	42,00	0	2	84,00	13.293,60	54.840.316,93	
3180	7270045268	GRECO FABIO	20	20	42,00	0	2	84,00	13.296,50	54.853.613,43	
3181	7270067189	CALOGIURI DARIO	20	20	42,00	0	2	84,00	13.315,50	54.866.928,93	
3182	7270048882	SCHINA SALVATORE	20	20	42,00	0	2	84,00	13.322,00	54.880.250,93	
3183	7270035228	TAMBORRINO GIULIO	20	20	42,00	0	2	84,00	13.327,50	54.893.578,43	
3184	7270050227	DE LUCA ANTONIO	20	20	42,00	0	2	84,00	13.329,30	54.906.907,73	
3185	7270032407	MILO RITA	20	20	42,00	0	2	84,00	13.341,84	54.920.249,57	
3186	7270015204	MARGIOTTA CARMELO	20	20	42,00	0	2	84,00	13.348,65	54.933.598,22	
3187	7270009496	DE PASCALI VITTORIO	20	20	42,00	0	2	84,00	13.354,05	54.946.952,27	
3188	7270037984	CARROZZI VERONICA	20	20	42,00	0	2	84,00	13.390,50	54.960.342,77	
3189	7270044063	PELLEGRINO SABRINA	20	20	42,00	0	2	84,00	13.390,50	54.973.733,27	
3190	7270089415	BAGLIVO ANNA MARIA	20	20	42,00	0	2	84,00	13.410,00	54.987.143,27	
3191	7270038156	PELLE ANTONIO	20	20	42,00	0	2	84,00	13.411,25	55.000.554,52	
3192	7270091841	SURIANO NERINA DOMENICA	20	20	42,00	0	2	84,00	13.425,00	55.013.979,52	
3193	7270017341	DEGA S.R.L.	20	20	42,00	0	2	84,00	13.430,70	55.027.410,22	
3194	7270079572	MANGE PANTALEO	20	20	42,00	0	2	84,00	13.440,00	55.040.850,22	
3195	7270037810	SICILIANO SALVATORE	20	20	42,00	0	2	84,00	13.450,80	55.054.301,02	
3196	7270041077	CARANGELO FRANCA	20	20	42,00	0	2	84,00	13.458,00	55.067.759,02	
3197	7270000628	ANTONUCCI MICHELE	20	20	42,00	0	2	84,00	13.462,70	55.081.221,72	
3198	7270089795	PRIMICERI GIANFREDA ANNA RITA	20	20	42,00	0	2	84,00	13.465,20	55.094.686,92	
3199	7270094142	RANGO MARIA ANTONELLA	20	20	42,00	0	2	84,00	13.471,00	55.108.157,92	
3200	7270068716	PRESICCE MARIO	20	20	42,00	0	2	84,00	13.481,25	55.121.639,17	
3201	7270089001	TOMMASI PAOLA	20	20	42,00	0	2	84,00	13.486,00	55.135.125,17	
3202	7270077022	LANCIANO LUCA	20	20	42,00	0	2	84,00	13.489,80	55.148.614,97	
3203	7270071397	PENNETTA ASSUNTINA	20	20	42,00	0	2	84,00	13.496,50	55.162.111,47	
3204	7270015568	DE PASCALIS RAFFAELE	20	20	42,00	0	2	84,00	13.500,00	55.175.611,47	
3205	7270024594	GIANNETTA GIULIA	20	20	42,00	0	2	84,00	13.500,00	55.189.111,47	
3206	7270029809	BRAY NICOLA PANTALEO	20	20	42,00	0	2	84,00	13.500,00	55.202.611,47	
3207	7270030815	SICURO ANTONIO	20	20	42,00	0	2	84,00	13.500,00	55.216.111,47	
3208	7270056117	NESTOLA MARIA ALBA	20	20	42,00	0	2	84,00	13.500,00	55.229.611,47	
3209	7270075588	TEDESCO EMILIO	20	20	42,00	0	2	84,00	13.500,00	55.243.111,47	
3210	7270083483	CALASSO COSIMO	20	20	42,00	0	2	84,00	13.500,00	55.256.611,47	
3211	7270093698	FIORE SALVATORE	20	20	42,00	0	2	84,00	13.500,00	55.270.111,47	
3212	7270021194	NOCCO COSIMO	20	20	42,00	0	2	84,00	13.521,00	55.283.632,47	
3213	7270075299	BORRELLO TERESA	20	20	42,00	0	2	84,00	13.530,00	55.297.162,47	
3214	7270011799	GIANNETTA ANTONELLA	20	20	42,00	0	2	84,00	13.548,90	55.310.711,37	
3215	7270045227	CATAMO ROCCO	20	20	42,00	0	2	84,00	13.568,55	55.324.279,92	
3216	7270027951	GRECUCCI TIZIANO	20	20	42,00	0	2	84,00	13.574,25	55.337.854,17	
3217	7270050839	PALADINI VINCENZO	20	20	42,00	0	2	84,00	13.586,40	55.351.440,57	
3218	7270091213	PELLEGRINO LUIGI	20	20	42,00	0	2	84,00	13.587,70	55.365.028,27	
3219	7260010504	MOSCHETTINI LORENZO	20	20	42,00	0	2	84,00	13.595,85	55.378.624,12	

3220	7270075216	NUZZO NOVELLA	20	20	42,00	0	2	84,00	13.596,40	55.392.220,52	
3221	7270074094	CARRA CARMELA	20	20	42,00	0	2	84,00	13.597,25	55.405.817,77	
3222	7270068377	DEL PIANO ANSELMO	20	20	42,00	0	2	84,00	13.620,00	55.419.437,77	
3223	7270060242	PULIMENO ROCCO ANTONIO	20	20	42,00	0	2	84,00	13.624,80	55.433.062,57	
3224	7270004786	CAPUTO ROMINA	20	20	42,00	0	2	84,00	13.632,60	55.446.695,17	
3225	7270017069	ORLANDO CLAUDIO GERARDO	20	20	42,00	0	2	84,00	13.634,25	55.460.329,42	
3226	7270043024	CALOGIURI LORENZA	20	20	42,00	0	2	84,00	13.650,00	55.473.979,42	
3227	7270093920	CORRADO MARIA GIOVANNA	20	20	42,00	0	2	84,00	13.669,50	55.487.648,92	
3228	7270018158	MARIANO COSIMO DAMIANO	20	20	42,00	0	2	84,00	13.684,20	55.501.333,12	
3229	7270081131	PISANELLI ANTONELLA	20	20	42,00	0	2	84,00	13.691,25	55.515.024,37	
3230	7270077246	SICURO ANTONIO	20	20	42,00	0	2	84,00	13.692,75	55.528.717,12	
3231	7270083558	MUSCATELLO GIUSEPPE	20	20	42,00	0	2	84,00	13.727,25	55.542.444,37	
3232	7270052447	CENTONZE LUIGI	20	20	42,00	0	2	84,00	13.743,25	55.556.187,62	
3233	7270087088	BORTONE PIETRINA MARIA ROSA	20	20	42,00	0	2	84,00	13.746,90	55.569.934,52	
3234	7270047678	MORELLO RAFFAELE	20	20	42,00	0	2	84,00	13.749,60	55.583.684,12	
3235	7270000396	FOSCARINI GIUSEPPE	20	20	42,00	0	2	84,00	13.760,00	55.597.444,12	
3236	7270038834	DE CARLO BRIZIA MARIANNA	20	20	42,00	0	2	84,00	13.770,00	55.611.214,12	
3237	7270055515	SICILIANO GIOVANNI	20	20	42,00	0	2	84,00	13.797,15	55.625.011,27	
3238	7270051241	MIGGIANO PATRIZIA	20	20	42,00	0	2	84,00	13.798,40	55.638.809,67	
3239	7270074862	CASSANO PASQUALE	20	20	42,00	0	2	84,00	13.798,95	55.652.608,62	
3240	7270017937	SERRONE ANTONIO	20	20	42,00	0	2	84,00	13.799,25	55.666.407,87	
3241	7270017085	ZACHEO LEONARDO	20	20	42,00	0	2	84,00	13.800,00	55.680.207,87	
3242	7270056836	DE MATTEIS ALCIDE FLAVIO	20	20	42,00	0	2	84,00	13.800,00	55.694.007,87	
3243	7270034486	FASIELLO ANTONIO VINCENZO SA	20	20	42,00	0	2	84,00	13.819,00	55.707.826,87	
3244	7270077329	COTRINO ANTONIO	20	20	42,00	0	2	84,00	13.853,60	55.721.680,47	
3245	7270028967	BIANCO MARIA ROSINA	20	20	42,00	0	2	84,00	13.860,00	55.735.540,47	
3246	7270001659	MAROCCIA GIOVANNI	20	20	42,00	0	2	84,00	13.875,00	55.749.415,47	
3247	7270016236	BORTONE LUIGI	20	20	42,00	0	2	84,00	13.875,00	55.763.290,47	
3248	7270057826	GIOVANNICO ROSALBA	20	20	42,00	0	2	84,00	13.875,00	55.777.165,47	
3249	7270012698	GIANNETTA BIAGIO	20	20	42,00	0	2	84,00	13.881,60	55.791.047,07	
3250	7270057008	CANDELIERE ROSANNA	20	20	42,00	0	2	84,00	13.889,25	55.804.936,32	
3251	7270088300	PRESICCE GIUSEPPA	20	20	42,00	0	2	84,00	13.890,00	55.818.826,32	
3252	7270043644	GRECO ANTONIO	20	20	42,00	0	2	84,00	13.900,00	55.832.726,32	
3253	7270047363	STANCA SEBASTIANO	20	20	42,00	0	2	84,00	13.906,80	55.846.633,12	
3254	7270090389	STEFANELLI ANTONELLA	20	20	42,00	0	2	84,00	13.923,60	55.860.556,72	
3255	7270049609	PERRONE ANTONIO	20	20	42,00	0	2	84,00	13.935,45	55.874.492,17	
3256	7270016814	MARTINO STEFANIA	20	20	42,00	0	2	84,00	13.948,50	55.888.440,67	
3257	7270023893	SAMMARRUCO ANDREA	20	20	42,00	0	2	84,00	13.950,00	55.902.390,67	
3258	7260010926	DIMA ANTONIO	20	20	42,00	0	2	84,00	13.968,00	55.916.358,67	
3259	7270079739	TURI MICHELA ANGELA	20	20	42,00	0	2	84,00	13.976,10	55.930.334,77	
3260	7270036168	DANESE CHIARA	20	20	42,00	0	2	84,00	13.980,00	55.944.314,77	
3261	7270061364	NOBILE ANTONIO	20	20	42,00	0	2	84,00	13.996,45	55.958.311,22	
3262	7270017911	FASIELLO ANTONIETTA	20	20	42,00	0	2	84,00	13.998,90	55.972.310,12	
3263	7270024685	GIORDANO MARIA ANNA	20	20	42,00	0	2	84,00	14.025,00	55.986.335,12	
3264	7270069151	TOMA ANTONIO	20	20	42,00	0	2	84,00	14.025,00	56.000.360,12	
3265	7270039808	MARCUCCIO REMO	20	20	42,00	0	2	84,00	14.044,70	56.014.404,82	
3266	7270016871	STABILE COSIMA	20	20	42,00	0	2	84,00	14.053,50	56.028.458,32	
3267	7270042901	MACRI DONATO	20	20	42,00	0	2	84,00	14.100,00	56.042.558,32	
3268	7270058717	CARANGELO GEMMA	20	20	42,00	0	2	84,00	14.100,00	56.056.658,32	
3269	7270075190	MARIANO IMMACOLATA	20	20	42,00	0	2	84,00	14.104,68	56.070.763,00	
3270	7270089894	RESCI FRANCESCO	20	20	42,00	0	2	84,00	14.110,00	56.084.873,00	
3271	7270078129	PASCA ROBERTO	20	20	42,00	0	2	84,00	14.114,25	56.098.987,25	
3272	7270043909	MASSAFRA SALVATORE	20	20	42,00	0	2	84,00	14.128,50	56.113.115,75	
3273	7270003416	LIGUORI ASSUNTA	20	20	42,00	0	2	84,00	14.131,50	56.127.247,25	

3274	7270020261	VIVA MARIA ROSARIA	20	20	42,00	0	2	84,00	14.133,00	56.141.380,25	
3275	7270090355	RUSSO LEONARDO	20	20	42,00	0	2	84,00	14.146,00	56.155.526,25	
3276	7270060341	VILEI ANTONIO	20	20	42,00	0	2	84,00	14.169,15	56.169.695,40	
3277	7270047199	CALABRESE ERNESTO	20	20	42,00	0	2	84,00	14.171,50	56.183.866,90	
3278	7270050292	DE LUCA SALVATORE PAOLO	20	20	42,00	0	2	84,00	14.209,05	56.198.075,95	
3279	7270068211	TRIDICI MARIA ANTONIA	20	20	42,00	0	2	84,00	14.220,00	56.212.295,95	
3280	7270051696	CANDIDO MARIA	20	20	42,00	0	2	84,00	14.233,50	56.226.529,45	
3281	7270087823	GIANGRECO FRANCESCO	20	20	42,00	0	2	84,00	14.234,40	56.240.763,85	
3282	7270024776	PIZZOLANTE LEUZZI MARCELLA	20	20	42,00	0	2	84,00	14.250,00	56.255.013,85	
3283	7270074938	DE MATTEIS DONATO	20	20	42,00	0	2	84,00	14.259,00	56.269.272,85	
3284	7270091395	ANTONICA LUIGIA	20	20	42,00	0	2	84,00	14.259,00	56.283.531,85	
3285	7270004158	DURANTE MARIA CARMELA	20	20	42,00	0	2	84,00	14.262,50	56.297.794,35	
3286	7270020352	TRANE ROSARIA	20	20	42,00	0	2	84,00	14.268,00	56.312.062,35	
3287	7270020717	PALMIERI SALVATORE	20	20	42,00	0	2	84,00	14.300,30	56.326.362,65	
3288	7270020824	GEMMA MARINELLA CHIARINA	20	20	42,00	0	2	84,00	14.306,00	56.340.668,65	
3289	7270070563	FOSCARINI MARIA	20	20	42,00	0	2	84,00	14.320,50	56.354.989,15	
3290	7270046886	MORY ANNA RITA	20	20	42,00	0	2	84,00	14.343,84	56.369.332,99	
3291	7270078707	BONO ISABELLA	20	20	42,00	0	2	84,00	14.363,70	56.383.696,69	
3292	7270075182	PELLEGRINO STEPHANE DINO	20	20	42,00	0	2	84,00	14.370,00	56.398.066,69	
3293	7270074565	DE DONATIS GIUSEPPE ANTONIO	20	20	42,00	0	2	84,00	14.373,75	56.412.440,44	
3294	7270061067	STELLA AGATA	20	20	42,00	0	2	84,00	14.374,50	56.426.814,94	
3295	7270063584	VILLANI SALVATORE	20	20	42,00	0	2	84,00	14.385,00	56.441.199,94	
3296	7270029924	SCIOLTI MARIA ROSARIA	20	20	42,00	0	2	84,00	14.393,00	56.455.592,94	
3297	7270000032	RAELI MARIO ALFREDO	20	20	42,00	0	2	84,00	14.400,00	56.469.992,94	
3298	7270026367	DISTANTE ALESSANDRO	20	20	42,00	0	2	84,00	14.400,00	56.484.392,94	
3299	7270018869	VOLPE MARIO	20	20	42,00	0	2	84,00	14.401,50	56.498.794,44	
3300	7270013233	BIENNA LUISA MARIA	20	20	42,00	0	2	84,00	14.412,75	56.513.207,19	
3301	7270060796	LIGORI ANNA RITA	20	20	42,00	0	2	84,00	14.415,00	56.527.622,19	
3302	7270072064	CHIRONI ROSANNA	20	20	42,00	0	2	84,00	14.415,75	56.542.037,94	
3303	7270029478	PONZETTA ROBERTO	20	20	42,00	0	2	84,00	14.421,50	56.556.459,44	
3304	7270015998	SACCO ANTONIO	20	20	42,00	0	2	84,00	14.421,75	56.570.881,19	
3305	7270035178	PREVIDERIO ANTONIETTA	20	20	42,00	0	2	84,00	14.423,76	56.585.304,95	
3306	7270043198	DE SANTIS ANTONIA	20	20	42,00	0	2	84,00	14.449,75	56.599.754,70	
3307	7270013159	ORLANDO VINCENZO	20	20	42,00	0	2	84,00	14.462,56	56.614.217,26	
3308	7270067106	PONZO STEFANIA	20	20	42,00	0	2	84,00	14.464,50	56.628.681,76	
3309	7270058634	GIANNUZZI RAFFAELE	20	20	42,00	0	2	84,00	14.501,10	56.643.182,86	
3310	7270084861	DE BLASI GIUSEPPE	20	20	42,00	0	2	84,00	14.521,00	56.657.703,86	
3311	7270005064	POLETI GIUSEPPE	20	20	42,00	0	2	84,00	14.524,50	56.672.228,36	
3312	7270078202	BASSI CLAUDIA	20	20	42,00	0	2	84,00	14.524,50	56.686.752,86	
3313	7270036945	LEGA MELISSA	20	20	42,00	0	2	84,00	14.530,00	56.701.282,86	
3314	7270002988	COPPOLA COSIMA	20	20	42,00	0	2	84,00	14.536,50	56.715.819,36	
3315	7270083541	CRISTOFALO GIUSEPPE	20	20	42,00	0	2	84,00	14.542,00	56.730.361,36	
3316	7270034064	SALAMINA PAOLA	20	20	42,00	0	2	84,00	14.550,00	56.744.911,36	
3317	7270005528	RICCHIUTO GIUSEPPA	20	20	42,00	0	2	84,00	14.554,00	56.759.465,36	
3318	7270024297	ROSAFIO GIUSEPPE	20	20	42,00	0	2	84,00	14.558,30	56.774.023,66	
3319	7270036135	FILONI MARIA LETIZIA	20	20	42,00	0	2	84,00	14.595,00	56.788.618,66	
3320	7260008912	GEMMA ROSA ANNA	20	20	42,00	0	2	84,00	14.599,35	56.803.218,01	
3321	7270025856	DELL ANNUNZIATA FRANCESCO	20	20	42,00	0	2	84,00	14.605,25	56.817.823,26	
3322	7270004992	LATTANTE MARIA ANTONIA	20	20	42,00	0	2	84,00	14.625,00	56.832.448,26	
3323	7270013027	CORRADO EUGENIO	20	20	42,00	0	2	84,00	14.625,00	56.847.073,26	
3324	7270085306	D ELIA PAOLO	20	20	42,00	0	2	84,00	14.640,00	56.861.713,26	
3325	7270089779	DE DONNO AUGUSTO GIUSEPPE ANDREA	20	20	42,00	0	2	84,00	14.646,00	56.876.359,26	
3326	7270059186	BENVENGA SONIA	20	20	42,00	0	2	84,00	14.648,25	56.891.007,51	
3327	7270028165	CANDELIERI ANTONELLO	20	20	42,00	0	2	84,00	14.655,60	56.905.663,11	

3328	7270012060	CARLINO DUILIA	20	20	42,00	0	2	84,00	14.661,15	56.920.324,26	
3329	7270084622	VERRI COSIMO	20	20	42,00	0	2	84,00	14.689,00	56.935.013,26	
3330	7270030039	VITTO ANTONELLA	20	20	42,00	0	2	84,00	14.701,50	56.949.714,76	
3331	7270026441	NUZZO GIOVANNI	20	20	42,00	0	2	84,00	14.707,00	56.964.421,76	
3332	7270045755	IMBRIANI LUIGI	20	20	42,00	0	2	84,00	14.717,00	56.979.138,76	
3333	7270063733	MANCARELLA MARIA ROSARIA	20	20	42,00	0	2	84,00	14.722,00	56.993.860,76	
3334	7270081842	DOLCINI DIEGO	20	20	42,00	0	2	84,00	14.723,08	57.008.583,84	
3335	7270078426	CARROZZO FILIPPO	20	20	42,00	0	2	84,00	14.728,75	57.023.312,59	
3336	7270029734	BIANCO ERMANDO	20	20	42,00	0	2	84,00	14.756,25	57.038.068,84	
3337	7270079846	PEZZULLA PALMA ADDOLORATA	20	20	42,00	0	2	84,00	14.757,00	57.052.825,84	
3338	7270021236	RIZZO ANTONIO	20	20	42,00	0	2	84,00	14.785,15	57.067.610,99	
3339	7270002939	PROVENZANO GAETANO	20	20	42,00	0	2	84,00	14.790,25	57.082.401,24	
3340	7270080042	TOMMASI ROSARIO CARMELO	20	20	42,00	0	2	84,00	14.796,60	57.097.197,84	
3341	7270022929	DE SALVO LUCIA	20	20	42,00	0	2	84,00	14.802,45	57.112.000,29	
3342	7270017770	PAIANO MARIA CLOTILDE GIORGIA	20	20	42,00	0	2	84,00	14.802,75	57.126.803,04	
3343	7270085769	CESAR S.R.L.	20	20	42,00	0	2	84,00	14.805,00	57.141.608,04	
3344	7270057677	ALOISI MARCELLO	20	20	42,00	0	2	84,00	14.819,28	57.156.427,32	
3345	7270053841	MAGGIORE GAETANO	20	20	42,00	0	2	84,00	14.837,40	57.171.264,72	
3346	7270070449	MARTINA ANTONIETTA	20	20	42,00	0	2	84,00	14.867,50	57.186.132,22	
3347	7270041952	VIZZI ORONZO DAMIANO	20	20	42,00	0	2	84,00	14.877,45	57.201.009,67	
3348	7270060622	ROTUNDO GIUSEPPE	20	20	42,00	0	2	84,00	14.880,00	57.215.889,67	
3349	7270043008	MONTINARO MARIA CONCETTA	20	20	42,00	0	2	84,00	14.893,25	57.230.782,92	
3350	7270044774	MAGGIORE ANTONELLA	20	20	42,00	0	2	84,00	14.914,05	57.245.696,97	
3351	7270034866	AZIENDA AGRICOLA SPIRDO SSA	20	20	42,00	0	2	84,00	14.970,00	57.260.666,97	
3352	7270022531	DE MATTEIS DOMENICO BIAGIO	20	20	42,00	0	2	84,00	14.986,20	57.275.653,17	
3353	7270074706	GRECO GINA	20	20	42,00	0	2	84,00	14.998,80	57.290.651,97	
3354	7270028892	FASIELLO CRISTIANO WILLIAM	20	20	42,00	0	2	84,00	15.000,00	57.305.651,97	
3355	7270029171	RUGGE MASSIMO	20	20	42,00	0	2	84,00	15.000,00	57.320.651,97	
3356	7270046704	SERIO ENNIO	20	20	42,00	0	2	84,00	15.000,00	57.335.651,97	
3357	7270020865	PASCALI GIOVACCHINO	20	20	42,00	0	2	84,00	15.000,75	57.350.652,72	
3358	7270042687	VANZANELLI VINCENZA	20	20	42,00	0	2	84,00	15.030,00	57.365.682,72	
3359	7270001022	CALOGIURI PIETRINA PATRIZIA	20	20	42,00	0	2	84,00	15.062,40	57.380.745,12	
3360	7270079473	DI DONATO SARA	20	20	42,00	0	2	84,00	15.078,00	57.395.823,12	
3361	7270068310	CALORA SERAFINO FABIO	20	20	42,00	0	2	84,00	15.092,00	57.410.915,12	
3362	7270060689	FORTE MARIA TERESA	20	20	42,00	0	2	84,00	15.105,60	57.426.020,72	
3363	7270042331	ORLANDO MARIA ROSA	20	20	42,00	0	2	84,00	15.106,50	57.441.127,22	
3364	7270077592	SAMMALI CINZIA ADDOLORATA	20	20	42,00	0	2	84,00	15.110,00	57.456.237,22	
3365	7270051183	ATTANASI GABRIELE	20	20	42,00	0	2	84,00	15.151,00	57.471.388,22	
3366	7270069052	DE LUME DOMENICA VINCENZA	20	20	42,00	0	2	84,00	15.155,25	57.486.543,47	
3367	7270053544	COCCIOLO ISABELLA	20	20	42,00	0	2	84,00	15.180,00	57.501.723,47	
3368	7270052314	GULMA CORRADO	20	20	42,00	0	2	84,00	15.200,00	57.516.923,47	
3369	7270073898	LATO DONATO LUCIO	20	20	42,00	0	2	84,00	15.205,20	57.532.128,67	
3370	7270004372	RENIS RAFFAELLA	20	20	42,00	0	2	84,00	15.225,00	57.547.353,67	
3371	7270068799	GATTO GRAZIA	20	20	42,00	0	2	84,00	15.280,20	57.562.633,87	
3372	7270086866	CORVAGLIA ANGELO CARMELO	20	20	42,00	0	2	84,00	15.285,15	57.577.919,02	
3373	7260011056	TURI ASSUNTA DONATA	20	20	42,00	0	2	84,00	15.300,00	57.593.219,02	
3374	7270080562	DONNO BOLONIA	20	20	42,00	0	2	84,00	15.336,00	57.608.555,02	
3375	7270004398	SPEDICATO ANTONIO GIUSEPPE	20	20	42,00	0	2	84,00	15.347,75	57.623.902,77	
3376	7270063394	PASCALI RAFFAELE	20	20	42,00	0	2	84,00	15.375,00	57.639.277,77	
3377	7270044311	CARROZZO GABRIELLA	20	20	42,00	0	2	84,00	15.393,25	57.654.671,02	
3378	7270014462	CAZZATO FRANCESCO	20	20	42,00	0	2	84,00	15.394,50	57.670.065,52	
3379	7270088243	STEFANELLI LUIGI	20	20	42,00	0	2	84,00	15.400,00	57.685.465,52	
3380	7270042786	LATTANTE ROSSANO CRISTOFORO	20	20	42,00	0	2	84,00	15.401,55	57.700.867,07	
3381	7270085330	DE LUME COSTANTINO	20	20	42,00	0	2	84,00	15.401,70	57.716.268,77	

3382	7270024230	CALOGIURI GIUSEPPE	20	20	42,00	0	2	84,00	15.403,00	57.731.671,77	
3383	7270067692	SPANO GRAZIANO DONATO FRANCESCO	20	20	42,00	0	2	84,00	15.424,80	57.747.096,57	
3384	7270012482	MICOLANI VINCENZO MICHELE	20	20	42,00	0	2	84,00	15.426,20	57.762.522,77	
3385	7260005280	COLUCCIA ANTONIO	20	20	42,00	0	2	84,00	15.450,00	57.777.972,77	
3386	7260003418	MARTI DAVIDE ELIA	20	20	42,00	0	2	84,00	15.470,10	57.793.442,87	
3387	7270032183	NUZZO SALVATORE	20	20	42,00	0	2	84,00	15.532,00	57.808.974,87	
3388	7270089738	BELFIORE ANTONELLA	20	20	42,00	0	2	84,00	15.554,00	57.824.528,87	
3389	7270089902	D ALBA LUIGI	20	20	42,00	0	2	84,00	15.564,35	57.840.093,22	
3390	7270056950	TARANTINI PAOLA ADDOLORATA	20	20	42,00	0	2	84,00	15.594,00	57.855.687,22	
3391	7270066611	LAZZARI GIAMPIETRO	20	20	42,00	0	2	84,00	15.606,45	57.871.293,67	
3392	7270047405	RONDANINI MARGHERITA	20	20	42,00	0	2	84,00	15.625,50	57.886.919,17	
3393	7270017929	TAMBORRINO SALVATORE	20	20	42,00	0	2	84,00	15.629,50	57.902.548,67	
3394	7270061729	MILO GIOVANNI	20	20	42,00	0	2	84,00	15.635,36	57.918.184,03	
3395	7270037950	PASCALI LUIGIA IMMACOLATA	20	20	42,00	0	2	84,00	15.638,40	57.933.822,43	
3396	7270084564	LODESERTO GRAZIA MARIA	20	20	42,00	0	2	84,00	15.646,90	57.949.469,33	
3397	7270005858	MURRONE NICOLA	20	20	42,00	0	2	84,00	15.660,00	57.965.129,33	
3398	7270089837	BISCONTI ADA ORONZINA	20	20	42,00	0	2	84,00	15.690,00	57.980.819,33	
3399	7270061356	GERARDI MARIA PATRIZIA	20	20	42,00	0	2	84,00	15.708,75	57.996.528,08	
3400	7270003010	GRECO ANNA CLAUDIA	20	20	42,00	0	2	84,00	15.720,00	58.012.248,08	
3401	7270007946	NEGRO CLAUDIA	20	20	42,00	0	2	84,00	15.735,00	58.027.983,08	
3402	7270036069	FRASSANITO MARIA	20	20	42,00	0	2	84,00	15.742,35	58.043.725,43	
3403	7270050102	DE SANTIS ANNA RITA	20	20	42,00	0	2	84,00	15.748,50	58.059.473,93	
3404	7270076560	CENTONZE COSIMA	20	20	42,00	0	2	84,00	15.750,00	58.075.223,93	
3405	7270076891	RIZZELLO GIACOMO	20	20	42,00	0	2	84,00	15.776,10	58.091.000,03	
3406	7270004596	TOMA MICHELE ROCCO	20	20	42,00	0	2	84,00	15.777,75	58.106.777,78	
3407	7270017507	CARACUTA SALVATORE	20	20	42,00	0	2	84,00	15.780,40	58.122.558,18	
3408	7270068229	CAUSIO PAOLO	20	20	42,00	0	2	84,00	15.794,25	58.138.352,43	
3409	7270056299	TAMBORRINO ANTONIA	20	20	42,00	0	2	84,00	15.820,95	58.154.173,38	
3410	7270013837	LECCI MARIA RITA	20	20	42,00	0	2	84,00	15.825,00	58.169.998,38	
3411	7270033975	ROVITO RITA PASQUALINA ANNA	20	20	42,00	0	2	84,00	15.843,60	58.185.841,98	
3412	7270045086	CANNOLETTA FLORIANA	20	20	42,00	0	2	84,00	15.847,05	58.201.689,03	
3413	7270073583	BRAMATO ANTONIO	20	20	42,00	0	2	84,00	15.851,30	58.217.540,33	
3414	7270009553	DE VITIS ANNA	20	20	42,00	0	2	84,00	15.857,25	58.233.397,58	
3415	7270090785	STABILE DOMENICA	20	20	42,00	0	2	84,00	15.860,10	58.249.257,68	
3416	7270033298	PASCA MARIA	20	20	42,00	0	2	84,00	15.861,75	58.265.119,43	
3417	7270030617	RUSSO FERNANDO	20	20	42,00	0	2	84,00	15.885,00	58.281.004,43	
3418	7270028470	MASTROLIA SALVATORE	20	20	42,00	0	2	84,00	15.895,40	58.296.899,83	
3419	7270011948	FOSCARINI ANGELICA	20	20	42,00	0	2	84,00	15.897,00	58.312.796,83	
3420	7270046993	BAVONE MAURO	20	20	42,00	0	2	84,00	15.898,50	58.328.695,33	
3421	7270026698	CARPARELLI UGO	20	20	42,00	0	2	84,00	15.900,00	58.344.595,33	
3422	7270072890	CIOLA DONATA	20	20	42,00	0	2	84,00	15.900,00	58.360.495,33	
3423	7270042380	MARIANO ANTONIO	20	20	42,00	0	2	84,00	15.955,20	58.376.450,53	
3424	7270031599	SICURO SILVIA	20	20	42,00	0	2	84,00	15.969,30	58.392.419,83	
3425	7270037265	ERMINIO RENATO	20	20	42,00	0	2	84,00	15.993,00	58.408.412,83	
3426	7270032886	PALMA SALVATORE	20	20	42,00	0	2	84,00	15.997,50	58.424.410,33	
3427	7270000651	PERROTTA ANTONIO	20	20	42,00	0	2	84,00	16.011,85	58.440.422,18	
3428	7270049732	BRAY CONCETTO	20	20	42,00	0	2	84,00	16.014,60	58.456.436,78	
3429	7270076776	MACCULI GIUSEPPE VIRGILIO	20	20	42,00	0	2	84,00	16.047,85	58.472.484,63	
3430	7270076412	TEDESCO SALVATORE	20	20	42,00	0	2	84,00	16.095,00	58.488.579,63	
3431	7270010247	PERLANGELI MARIO	20	20	42,00	0	2	84,00	16.099,60	58.504.679,23	
3432	7270030104	VERGALLO VINCENZA	20	20	42,00	0	2	84,00	16.100,00	58.520.779,23	
3433	7270001410	GIANNONE CLAUDIO	20	20	42,00	0	2	84,00	16.125,00	58.536.904,23	
3434	7270068096	CORVAGLIA COSIMO	20	20	42,00	0	2	84,00	16.125,00	58.553.029,23	
3435	7270037588	MASTRIA LUIGIA	20	20	42,00	0	2	84,00	16.143,96	58.569.173,19	

3436	7270074748	PICCINNO RENATO	20	20	42,00	0	2	84,00	16.145,25	58.585.318,44	
3437	7270031235	PREITE ANTONIO	20	20	42,00	0	2	84,00	16.157,25	58.601.475,69	
3438	7270083509	CARDONE LORENZO	20	20	42,00	0	2	84,00	16.160,25	58.617.635,94	
3439	7270084945	SPANO FRANCESCA	20	20	42,00	0	2	84,00	16.175,15	58.633.811,09	
3440	7270048023	FERSINI MARIA CARMELA	20	20	42,00	0	2	84,00	16.188,60	58.649.999,69	
3441	7270028652	GIANNINI LUIGI DONATO	20	20	42,00	0	2	84,00	16.200,00	58.666.199,69	
3442	7270045185	SPANO EMANUELE	20	20	42,00	0	2	84,00	16.243,70	58.682.443,39	
3443	7270088185	NUZZO FLORA IMMACOLATA	20	20	42,00	0	2	84,00	16.245,00	58.698.688,39	
3444	7270071454	CASCIARO FLAVIA	20	20	42,00	0	2	84,00	16.248,90	58.714.937,29	
3445	7270042026	MARSELLA ALESSANDRA	20	20	42,00	0	2	84,00	16.258,50	58.731.195,79	
3446	7270070332	LEOMANNI SALVATORE WALTER	20	20	42,00	0	2	84,00	16.272,60	58.747.468,39	
3447	7270053650	SICURO ANTONIO	20	20	42,00	0	2	84,00	16.275,60	58.763.743,99	
3448	7270052785	INDINO GIULIA	20	20	42,00	0	2	84,00	16.282,50	58.780.026,49	
3449	7270016947	PERRONE COSIMO	20	20	42,00	0	2	84,00	16.285,00	58.796.311,49	
3450	7270016459	CHIRIATTI LEONARDO ANTONIO	20	20	42,00	0	2	84,00	16.314,75	58.812.626,24	
3451	7270021210	INDINO VALERIA	20	20	42,00	0	2	84,00	16.320,00	58.828.946,24	
3452	7270079432	CUCUGLIATO MARIA CONSIGLIA	20	20	42,00	0	2	84,00	16.320,00	58.845.266,24	
3453	7270081172	FALCONE SALVATORE BENEDETTO	20	20	42,00	0	2	84,00	16.348,80	58.861.615,04	
3454	7270075141	MACCHIA NATALINA	20	20	42,00	0	2	84,00	16.363,20	58.877.978,24	
3455	7270079143	NEGRO SANDRO	20	20	42,00	0	2	84,00	16.438,50	58.894.416,74	
3456	7260004267	ROSATO SALVATORE FRANCESCO	20	20	42,00	0	2	84,00	16.448,90	58.910.865,64	
3457	7270052918	NEGRO FRANCO LUIGI	20	20	42,00	0	2	84,00	16.458,75	58.927.324,39	
3458	7270010684	CEZZI PASQUALE	20	20	42,00	0	2	84,00	16.460,50	58.943.784,89	
3459	7270010742	RAO COSIMO	20	20	42,00	0	2	84,00	16.480,95	58.960.265,84	
3460	7270070548	URSO IPPAZIO	20	20	42,00	0	2	84,00	16.485,05	58.976.750,89	
3461	7270053510	RIZZO COSIMO	20	20	42,00	0	2	84,00	16.487,25	58.993.238,14	
3462	7270053072	FIORENTINO DONATA	20	20	42,00	0	2	84,00	16.499,25	59.009.737,39	
3463	7270018273	MORCIANO ROCCO	20	20	42,00	0	2	84,00	16.500,00	59.026.237,39	
3464	7270020840	D AMATO LAURA	20	20	42,00	0	2	84,00	16.500,00	59.042.737,39	
3465	7270029908	PELLEGRINO DONATO	20	20	42,00	0	2	84,00	16.500,00	59.059.237,39	
3466	7270044832	CAVALERA GIUSEPPINA	20	20	42,00	0	2	84,00	16.500,00	59.075.737,39	
3467	7270063279	CAPONE ROBERTA	20	20	42,00	0	2	84,00	16.506,50	59.092.243,89	
3468	7260003343	NOCCO GIUSEPPA	20	20	42,00	0	2	84,00	16.535,10	59.108.778,99	
3469	7270020360	BRAMATO COSIMA	20	20	42,00	0	2	84,00	16.537,50	59.125.316,49	
3470	7270005353	ANDRANI ANTONIO	20	20	42,00	0	2	84,00	16.541,85	59.141.858,34	
3471	7270093763	DE ICCO ANTONIO PAOLO	20	20	42,00	0	2	84,00	16.563,00	59.158.421,34	
3472	7270048643	ORLANDO GIOVANNI	20	20	42,00	0	2	84,00	16.650,00	59.175.071,34	
3473	7270082022	MANGIONE FEDERICA	20	20	42,00	0	2	84,00	16.650,00	59.191.721,34	
3474	7270068435	DE LUME LUIGI	20	20	42,00	0	2	84,00	16.671,00	59.208.392,34	
3475	7270030203	DE LUME VINCENZO	20	20	42,00	0	2	84,00	16.702,00	59.225.094,34	
3476	7270065183	SCARPA ANGELA MARIA	20	20	42,00	0	2	84,00	16.725,00	59.241.819,34	
3477	7270075729	CASCIARO MARIA ROSARIA	20	20	42,00	0	2	84,00	16.742,25	59.258.561,59	
3478	7270020394	MONTINARO VITTORIA ITALIA	20	20	42,00	0	2	84,00	16.750,95	59.275.312,54	
3479	7270049377	DE PASCALIS FELICETTA	20	20	42,00	0	2	84,00	16.751,75	59.292.064,29	
3480	7270049955	PALADINI CARLO	20	20	42,00	0	2	84,00	16.753,00	59.308.817,29	
3481	7270079200	GIOVANNICO ANTONIO	20	20	42,00	0	2	84,00	16.772,25	59.325.589,54	
3482	7270070647	CASCIARO CARMELA	20	20	42,00	0	2	84,00	16.782,00	59.342.371,54	
3483	7270012383	D OSTUNI COSIMINA	20	20	42,00	0	2	84,00	16.792,20	59.359.163,74	
3484	7270063980	CARLINO SILVIO	20	20	42,00	0	2	84,00	16.800,00	59.375.963,74	
3485	7270027183	ANDRIOLI GIOVANNI	20	20	42,00	0	2	84,00	16.818,75	59.392.782,49	
3486	7270084630	COLAGIORGIO LEONARDO	20	20	42,00	0	2	84,00	16.875,00	59.409.657,49	
3487	7270059491	D IPPOLITO MAURA MICHELA	20	20	42,00	0	2	84,00	16.884,00	59.426.541,49	
3488	7270017119	CAZZATO GIOVANNI	20	20	42,00	0	2	84,00	16.898,00	59.443.439,49	

3489	7270093862	SOCIETA COOPERATIVA AGRICOLA SAN LUIGI	20	20	42,00	0	2	84,00	16.945,50	59.460.384,99	
3490	7270067031	SCUPOLA DEBORA GEORGEA	20	20	42,00	0	2	84,00	16.950,00	59.477.334,99	
3491	7270074300	CAGNAZZO ADA GLORIA	20	20	42,00	0	2	84,00	16.950,00	59.494.284,99	
3492	7270076719	MALAZZINI LUCA	20	20	42,00	0	2	84,00	17.027,00	59.511.311,99	
3493	7270094118	CAPUTO BENNO SALVATORE	20	20	42,00	0	2	84,00	17.055,00	59.528.366,99	
3494	7270071967	MASTRIA ANTONIETTA MARIA	20	20	42,00	0	2	84,00	17.135,00	59.545.501,99	
3495	7270012144	COPPOLA FRANCESCO	20	20	42,00	0	2	84,00	17.177,25	59.562.679,24	
3496	7270060937	CRETI LEONARDO	20	20	42,00	0	2	84,00	17.178,00	59.579.857,24	
3497	7270036689	CARRAFA RAFFAELLA	20	20	42,00	0	2	84,00	17.180,00	59.597.037,24	
3498	7270044139	FERRARO IPPAZIO	20	20	42,00	0	2	84,00	17.183,00	59.614.220,24	
3499	7270044634	AZIENDA VINICOLA MOCAVERO S.A.S.	20	20	42,00	0	2	84,00	17.190,00	59.631.410,24	
3500	7270033082	POLIMENO ALESSANDRA	20	20	42,00	0	2	84,00	17.190,40	59.648.600,64	
3501	7270064459	CANNOLETTA ANTIMO	20	20	42,00	0	2	84,00	17.200,00	59.665.800,64	
3502	7260007625	SARACINO MASSIMO	20	20	42,00	0	2	84,00	17.200,00	59.683.000,64	
3503	7270031193	MONTINARO ADRIANO	20	20	42,00	0	2	84,00	17.215,90	59.700.216,54	
3504	7270074078	CAPUTO ANTONIO	20	20	42,00	0	2	84,00	17.232,00	59.717.448,54	
3505	7270074664	LEFONS MARIA ADDOLORATA	20	20	42,00	0	2	84,00	17.236,50	59.734.685,04	
3506	7270022689	PIZZOLANTE LEUZZI SIMONETTA	20	20	42,00	0	2	84,00	17.240,00	59.751.925,04	
3507	7270027555	CANNOLETTA PANTALEA	20	20	42,00	0	2	84,00	17.256,00	59.769.181,04	
3508	7270042497	PALANO SALVATORE	20	20	42,00	0	2	84,00	17.268,00	59.786.449,04	
3509	7270054393	ZEZZA ALBERTO	20	20	42,00	0	2	84,00	17.272,10	59.803.721,14	
3510	7270089613	BELFIORE MONICA	20	20	42,00	0	2	84,00	17.307,60	59.821.028,74	
3511	7270028397	CURSANO VINCENZA MADDALENA	20	20	42,00	0	2	84,00	17.310,65	59.838.339,39	
3512	7270078442	GRECO ANNA RITA	20	20	42,00	0	2	84,00	17.337,00	59.855.676,39	
3513	7270029007	BIANCO DONATO	20	20	42,00	0	2	84,00	17.392,50	59.873.068,89	
3514	7270010825	LEZZI PANTALEO	20	20	42,00	0	2	84,00	17.400,00	59.890.468,89	
3515	7270001634	LINCIANO MARIA LUCIA	20	20	42,00	0	2	84,00	17.489,25	59.907.958,14	
3516	7270059541	LINCIANO PANTALEO	20	20	42,00	0	2	84,00	17.520,00	59.925.478,14	
3517	7270085256	D AURELIO GAETANO	20	20	42,00	0	2	84,00	17.569,20	59.943.047,34	
3518	7270022366	URSO RAFFAELE	20	20	42,00	0	2	84,00	17.572,50	59.960.619,84	
3519	7270068369	NEGRO LUCA GIOVANNI	20	20	42,00	0	2	84,00	17.580,00	59.978.199,84	
3520	7270010478	LINCIANO MICHELANGELO	20	20	42,00	0	2	84,00	17.625,00	59.995.824,84	
3521	7270038933	ZECCA MARIA	20	20	42,00	0	2	84,00	17.625,00	60.013.449,84	
3522	7270052066	COLETTA TOMMASO	20	20	42,00	0	2	84,00	17.635,50	60.031.085,34	
3523	7270065910	PRESICCE FRANCESCO	20	20	42,00	0	2	84,00	17.637,50	60.048.722,84	
3524	7270035483	FORTE ROSA	20	20	42,00	0	2	84,00	17.700,00	60.066.422,84	
3525	7270037927	SANTORO ANTONIA	20	20	42,00	0	2	84,00	17.852,65	60.084.275,49	
3526	7270020964	PENSA MARIO	20	20	42,00	0	2	84,00	17.860,30	60.102.135,79	
3527	7270041176	FILONI GIOVANNI	20	20	42,00	0	2	84,00	17.906,25	60.120.042,04	
3528	7270071801	SANTO IMMACOLATA	20	20	42,00	0	2	84,00	17.907,00	60.137.949,04	
3529	7270030187	MARZILIANO PASQUALE	20	20	42,00	0	2	84,00	17.910,40	60.155.859,44	
3530	7270081198	VIVA ENRICO	20	20	42,00	0	2	84,00	17.925,00	60.173.784,44	
3531	7270048304	MELE MASSIMO	20	20	42,00	0	2	84,00	17.948,20	60.191.732,64	
3532	7270083715	GRASSI GABRIELE	20	20	42,00	0	2	84,00	17.952,00	60.209.684,64	
3533	7270048825	FERRARI COSTANTINO	20	20	42,00	0	2	84,00	17.977,65	60.227.662,29	
3534	7270023448	COCCOLI DANIELA	20	20	42,00	0	2	84,00	18.000,00	60.245.662,29	
3535	7270065779	MONOSI SILVIA	20	20	42,00	0	2	84,00	18.000,00	60.263.662,29	
3536	7270005791	SCOLLATO SERGIO	20	20	42,00	0	2	84,00	18.021,00	60.281.683,29	
3537	7270016426	NEGRO GIUSEPPINA	20	20	42,00	0	2	84,00	18.030,00	60.299.713,29	
3538	7270055168	ROSAFIO ROBERTO	20	20	42,00	0	2	84,00	18.048,00	60.317.761,29	
3539	7270049237	MARIANO EMILIO	20	20	42,00	0	2	84,00	18.072,00	60.335.833,29	
3540	7270011658	CAZZATO MARIA RITA	20	20	42,00	0	2	84,00	18.091,80	60.353.925,09	
3541	7270004125	TRAMIS LAZZARO	20	20	42,00	0	2	84,00	18.147,50	60.372.072,59	

3542	7270045789	AVANTAGGIATO RITA	20	20	42,00	0	2	84,00	18.150,00	60.390.222,59	
3543	7270070183	SANTORO ANGELA	20	20	42,00	0	2	84,00	18.180,00	60.408.402,59	
3544	7270091106	CARLUCCI DONATO	20	20	42,00	0	2	84,00	18.221,85	60.426.624,44	
3545	7270079663	DE DONATIS ABBONDANZA	20	20	42,00	0	2	84,00	18.237,00	60.444.861,44	
3546	7270001147	MARTUCCI ANNA MARIA	20	20	42,00	0	2	84,00	18.240,75	60.463.102,19	
3547	7270015949	ZAPPATORE CESARIO	20	20	42,00	0	2	84,00	18.242,25	60.481.344,44	
3548	7270050607	ROSAFIO DONATA	20	20	42,00	0	2	84,00	18.243,00	60.499.587,44	
3549	7270042463	PANICO LUIGI	20	20	42,00	0	2	84,00	18.295,80	60.517.883,24	
3550	7270063196	CHIRIATTI ANTONIO	20	20	42,00	0	2	84,00	18.299,10	60.536.182,34	
3551	7270031862	STRADIOTTI MARIA	20	20	42,00	0	2	84,00	18.300,00	60.554.482,34	
3552	7270048940	FERRARO LUCIA	20	20	42,00	0	2	84,00	18.300,00	60.572.782,34	
3553	7270076164	GRECO LEONARDO	20	20	42,00	0	2	84,00	18.319,00	60.591.101,34	
3554	7270047371	PAPPADA ROSA ANNA	20	20	42,00	0	2	84,00	18.330,00	60.609.431,34	
3555	7270078467	CAZZETTA FRANCESCO LUIGI	20	20	42,00	0	2	84,00	18.375,00	60.627.806,34	
3556	7270090124	SCARLINO STEFANO	20	20	42,00	0	2	84,00	18.399,75	60.646.206,09	
3557	7270017903	PIRLA DONATA ABBONDANZA	20	20	42,00	0	2	84,00	18.402,00	60.664.608,09	
3558	7270020600	BORDINI REMO	20	20	42,00	0	2	84,00	18.439,75	60.683.047,84	
3559	7270014884	MONTAGNA GIUSEPPE	20	20	42,00	0	2	84,00	18.448,50	60.701.496,34	
3560	7270025443	FANCIULLO GIUSEPPE	20	20	42,00	0	2	84,00	18.462,00	60.719.958,34	
3561	7270020485	GIACCARI ROCCO	20	20	42,00	0	2	84,00	18.525,00	60.738.483,34	
3562	7270081024	LAZZARI ROCCO	20	20	42,00	0	2	84,00	18.537,60	60.757.020,94	
3563	7270077154	CANANIELLO LEONARDO	20	20	42,00	0	2	84,00	18.538,50	60.775.559,44	
3564	7270053858	DE GIORGI OLGA	20	20	42,00	0	2	84,00	18.577,50	60.794.136,94	
3565	7270018760	BUTTAZZO ARMANDO	20	20	42,00	0	2	84,00	18.600,00	60.812.736,94	
3566	7270048213	MONTEFUSCO FRANCESCO	20	20	42,00	0	2	84,00	18.600,00	60.831.336,94	
3567	7270056539	MONTEFUSCO PIERO LUIGI SALVATORE	20	20	42,00	0	2	84,00	18.605,25	60.849.942,19	
3568	7270083855	DE LUME GIORGINA	20	20	42,00	0	2	84,00	18.613,50	60.868.555,69	
3569	7270042166	MARIANO BEATRICE AGATA	20	20	42,00	0	2	84,00	18.626,40	60.887.182,09	
3570	7270029122	RUGGERI CONCETTA	20	20	42,00	0	2	84,00	18.660,00	60.905.842,09	
3571	7270010957	PAGLIALUNGA FERNANDO	20	20	42,00	0	2	84,00	18.673,00	60.924.515,09	
3572	7270077931	STABILE MARCELLO	20	20	42,00	0	2	84,00	18.692,10	60.943.207,19	
3573	7270048981	PICCINNO PALMA	20	20	42,00	0	2	84,00	18.692,10	60.961.899,29	
3574	7270051449	RUGGE CONCETTA	20	20	42,00	0	2	84,00	18.697,00	60.980.596,29	
3575	7270027480	DE CARLO CARMELO	20	20	42,00	0	2	84,00	18.698,70	60.999.294,99	
3576	7270013944	MOSCHETTINI ANTONIO	20	20	42,00	0	2	84,00	18.704,25	61.017.999,24	
3577	7270072932	FRISULLO ADDOLORATA	20	20	42,00	0	2	84,00	18.717,75	61.036.716,99	
3578	7270086775	FERSINI ORONZO	20	20	42,00	0	2	84,00	18.720,00	61.055.436,99	
3579	7270039220	ESPOSITO VITO	20	20	42,00	0	2	84,00	18.735,00	61.074.171,99	
3580	7270092294	CAPPELLO SANTO	20	20	42,00	0	2	84,00	18.751,50	61.092.923,49	
3581	7270084143	MIGLIETTA SPEDITO ANTONIO	20	20	42,00	0	2	84,00	18.757,80	61.111.681,29	
3582	7270028199	DONNO MARIA ROSA	20	20	42,00	0	2	84,00	18.761,25	61.130.442,54	
3583	7270070639	GRECO ANTONIO	20	20	42,00	0	2	84,00	18.815,70	61.149.258,24	
3584	7270012862	RAMPINO ANTONIO	20	20	42,00	0	2	84,00	18.825,60	61.168.083,84	
3585	7270037281	DE GIORGI LUCIA	20	20	42,00	0	2	84,00	18.826,90	61.186.910,74	
3586	7270070233	CAVINI S.A.S. DI PISANELLI STEFANIA & C.	20	20	42,00	0	2	84,00	18.830,70	61.205.741,44	**RINUNCIA**
3587	7270070894	CASCIARO ANTONIA	20	20	42,00	0	2	84,00	18.852,75	61.224.594,19	
3588	7270065837	BAGLIVO UMBERTO	20	20	42,00	0	2	84,00	18.865,20	61.243.459,39	
3589	7270054138	ERRIQUEZ SALVATORE	20	20	42,00	0	2	84,00	18.904,50	61.262.363,89	
3590	7270035616	BALDASSARRE ANNA RITA	20	20	42,00	0	2	84,00	18.929,84	61.281.293,73	
3591	7270016475	ZOCCO VINCENZO	20	20	42,00	0	2	84,00	18.940,75	61.300.234,48	
3592	7270058600	GRECO RAFFAELE	20	20	42,00	0	2	84,00	18.946,75	61.319.181,23	
3593	7270036655	SPANO SANTO FERNANDO	20	20	42,00	0	2	84,00	18.960,00	61.338.141,23	
3594	7270074169	ARCELLA RAFFAELE	20	20	42,00	0	2	84,00	18.967,50	61.357.108,73	
3595	7270037091	LEO FRANCESCO	20	20	42,00	0	2	84,00	18.993,75	61.376.102,48	

3596	7270050078	QUARTA PIERO	20	20	42,00	0	2	84,00	19.092,75	61.395.195,23	
3597	7270090637	GIAQUINTO GIANLUCA	20	20	42,00	0	2	84,00	19.185,45	61.414.380,68	
3598	7270025005	LICCHELLI FRANCESCO	20	20	42,00	0	2	84,00	19.193,25	61.433.573,93	
3599	7270088060	SALERNO ROCCO	20	20	42,00	0	2	84,00	19.200,00	61.452.773,93	
3600	7270078038	NOCCO FRANCO	20	20	42,00	0	2	84,00	19.249,50	61.472.023,43	
3601	7270038586	BENEGIAMO MARIA ROSARIA	20	20	42,00	0	2	84,00	19.277,75	61.491.301,18	
3602	7270077501	CIULLO VITO	20	20	42,00	0	2	84,00	19.291,00	61.510.592,18	
3603	7270043925	LONOCE ALFREDO	20	20	42,00	0	2	84,00	19.303,35	61.529.895,53	
3604	7270016905	PASCALI ADA	20	20	42,00	0	2	84,00	19.342,50	61.549.238,03	
3605	7270028124	FRACASSO BIAGIO	20	20	42,00	0	2	84,00	19.384,00	61.568.622,03	
3606	7270089829	POLITI PIERA GIUSEPPA	20	20	42,00	0	2	84,00	19.392,00	61.588.014,03	
3607	7270010841	ANNESI FRANCESCA	20	20	42,00	0	2	84,00	19.399,25	61.607.413,28	
3608	7270084770	STEFANO ANDREA	20	20	42,00	0	2	84,00	19.410,00	61.626.823,28	
3609	7270079309	CASTRIOTA STEFANO ANTONIO	20	20	42,00	0	2	84,00	19.424,25	61.646.247,53	
3610	7270028983	GUIDO CARLO	20	20	42,00	0	2	84,00	19.425,00	61.665.672,53	
3611	7270011161	BARBIERI EMANUELE	20	20	42,00	0	2	84,00	19.430,20	61.685.102,73	
3612	7270088136	VERGARI LILIANA	20	20	42,00	0	2	84,00	19.441,00	61.704.543,73	
3613	7270054328	MANGE ELENA	20	20	42,00	0	2	84,00	19.446,45	61.723.990,18	
3614	7270070431	CRISOSTOMO LUIGI	20	20	42,00	0	2	84,00	19.448,25	61.743.438,43	
3615	7270088540	VALIANI SALVATORE	20	20	42,00	0	2	84,00	19.500,00	61.762.938,43	
3616	7270073195	MONTEDURO MARIA	20	20	42,00	0	2	84,00	19.504,25	61.782.442,68	
3617	7270013977	MAZZEI MARIA ADA	20	20	42,00	0	2	84,00	19.550,28	61.801.992,96	
3618	7260009043	CARIDDI ANTONIO	20	20	42,00	0	2	84,00	19.554,75	61.821.547,71	
3619	7270047926	DISTANTE ANGELO	20	20	42,00	0	2	84,00	19.570,85	61.841.118,56	
3620	7270001246	DE GIORGI GIOACCHINO	20	20	42,00	0	2	84,00	19.575,00	61.860.693,56	
3621	7270083467	MARZO GIOVANNA RITA	20	20	42,00	0	2	84,00	19.617,30	61.880.310,86	
3622	7270054021	STEFANIZZI LUCIA	20	20	42,00	0	2	84,00	19.623,00	61.899.933,86	
3623	7270015402	RICCHIUTO ANTONIO	20	20	42,00	0	2	84,00	19.644,90	61.919.578,76	
3624	7270032456	VILEI EUGENIO	20	20	42,00	0	2	84,00	19.671,75	61.939.250,51	
3625	7270014645	ROSSETTI ASSUNTA	20	20	42,00	0	2	84,00	19.684,50	61.958.935,01	
3626	7270068666	BOLOGNESE MARIA ALBA	20	20	42,00	0	2	84,00	19.694,60	61.978.629,61	
3627	7270055127	VENNERI FERNANDO	20	20	42,00	0	2	84,00	19.707,60	61.998.337,21	
3628	7270026060	PRESICCE ROSA	20	20	42,00	0	2	84,00	19.725,00	62.018.062,21	
3629	7270081586	VENUTI GABRIELLA COSIMA	20	20	42,00	0	2	84,00	19.749,75	62.037.811,96	
3630	7270064749	AZZARITO MATTIA	20	20	42,00	0	2	84,00	19.756,80	62.057.568,76	
3631	7270013407	DE MATTEIS MARIA FRANCESCA	20	20	42,00	0	2	84,00	19.800,00	62.077.368,76	
3632	7270021384	STEFANELLI PAOLO	20	20	42,00	0	2	84,00	19.806,75	62.097.175,51	
3633	7270038750	SAZIO LORENZO	20	20	42,00	0	2	84,00	19.809,30	62.116.984,81	
3634	7270020196	TOMMASI GIOVANNI CARMELO	20	20	42,00	0	2	84,00	19.810,05	62.136.794,86	
3635	7270039196	CALO ANTONIO	20	20	42,00	0	2	84,00	19.811,00	62.156.605,86	
3636	7270034536	VILLANI FILIPPO	20	20	42,00	0	2	84,00	19.820,00	62.176.425,86	
3637	7270063683	GALIZIA ALESSANDRA	20	20	42,00	0	2	84,00	19.875,00	62.196.300,86	
3638	7260004051	MOSCHETTINI LUIGI	20	20	42,00	0	2	84,00	19.910,85	62.216.211,71	
3639	7270085413	DAMIANI VITO MARIO	20	20	42,00	0	2	84,00	19.933,20	62.236.144,91	
3640	7270073260	RANGO FEDERICO ANTONIO	20	20	42,00	0	2	84,00	19.947,75	62.256.092,66	
3641	7270066447	RICCARDO PAOLO	20	20	42,00	0	2	84,00	19.964,25	62.276.056,91	
3642	7270041044	TREGLIA ANNA MARIA	20	20	42,00	0	2	84,00	19.967,50	62.296.024,41	
3643	7270013597	PALESE GIACOMO	20	20	42,00	0	2	84,00	19.980,00	62.316.004,41	
3644	7270053221	DE NICOLI MASSIMO	20	20	42,00	0	2	84,00	20.018,55	62.336.022,96	
3645	7270087427	URSO ANTONIO PASQUALE	20	20	42,00	0	2	84,00	20.020,00	62.356.042,96	
3646	7270064392	FRANZA SALVATORE ZENONE	20	20	42,00	0	2	84,00	20.062,50	62.376.105,46	
3647	7270090504	SARACINO ANTONIO PIETRO	20	20	42,00	0	2	84,00	20.076,75	62.396.182,21	
3648	7270059814	SPANO GRAZIA	20	20	42,00	0	2	84,00	20.130,65	62.416.312,86	
3649	7270026680	CALIGNANO LUCIANO	20	20	42,00	0	2	84,00	20.131,50	62.436.444,36	

3650	7270080273	GRANDE PASQUALE	20	20	42,00	0	2	84,00	20.178,75	62.456.623,11	
3651	7270080620	SERGIO ANNA GIUSEPPINA	20	20	42,00	0	2	84,00	20.194,50	62.476.817,61	
3652	7270005866	MURRONE PAOLINA	20	20	42,00	0	2	84,00	20.207,30	62.497.024,91	
3653	7270007920	PRESICCE MERICO MARIA	20	20	42,00	0	2	84,00	20.220,75	62.517.245,66	
3654	7270013696	PASQUINO AMEDEO	20	20	42,00	0	2	84,00	20.250,00	62.537.495,66	
3655	7270084754	MANGE SANTO	20	20	42,00	0	2	84,00	20.286,15	62.557.781,81	
3656	7270090405	PRESICCE VINCENZO	20	20	42,00	0	2	84,00	20.436,00	62.578.217,81	
3657	7270006120	SCIOLTI MARIA ANTONIETTA	20	20	42,00	0	2	84,00	20.472,00	62.598.689,81	
3658	7270057420	SICILIANO DANIELA	20	20	42,00	0	2	84,00	20.483,10	62.619.172,91	
3659	7270036309	LEONE RAFFAELE PAOLO	20	20	42,00	0	2	84,00	20.489,45	62.639.662,36	
3660	7270065050	SCIURTI COSIMO DAMIANO	20	20	42,00	0	2	84,00	20.510,10	62.660.172,46	
3661	7270054229	GRECO CRISTINA	20	20	42,00	0	2	84,00	20.519,10	62.680.691,56	
3662	7270077683	DE LUME SALVATORE	20	20	42,00	0	2	84,00	20.526,00	62.701.217,56	
3663	7270073807	URSO GRAZIO	20	20	42,00	0	2	84,00	20.547,25	62.721.764,81	
3664	7270029866	VITTO SALVATORE LEONARDO	20	20	42,00	0	2	84,00	20.549,70	62.742.314,51	
3665	7270053171	CORSANO CARLO	20	20	42,00	0	2	84,00	20.556,60	62.762.871,11	
3666	7270014579	STOMEO ANNA MARIA	20	20	42,00	0	2	84,00	20.572,50	62.783.443,61	
3667	7270029148	PIERRI COSIMO	20	20	42,00	0	2	84,00	20.599,50	62.804.043,11	
3668	7270067304	FERILLI MARIA	20	20	42,00	0	2	84,00	20.600,25	62.824.643,36	
3669	7270031938	PALMA LUCIA	20	20	42,00	0	2	84,00	20.623,00	62.845.266,36	
3670	7270054385	MANGE VITO DONATO	20	20	42,00	0	2	84,00	20.643,30	62.865.909,66	
3671	7270027084	LANZILOTTO NICOLINA	20	20	42,00	0	2	84,00	20.644,75	62.886.554,41	
3672	7270076651	MANGIA SALVATORE	20	20	42,00	0	2	84,00	20.646,75	62.907.201,16	
3673	7270033066	MIGGIANO GIULIA	20	20	42,00	0	2	84,00	20.700,00	62.927.901,16	
3674	7270066272	MASTRIA MARIA GRAZIA	20	20	42,00	0	2	84,00	20.709,00	62.948.610,16	
3675	7270090900	MONTI RODOLFO	20	20	42,00	0	2	84,00	20.714,65	62.969.324,81	
3676	7270038081	SOLIDORO TONINA AGNESE	20	20	42,00	0	2	84,00	20.751,75	62.990.076,56	
3677	7270074789	RUSSO ADDOLORATA	20	20	42,00	0	2	84,00	20.752,00	63.010.828,56	
3678	7270077378	VERGARI GIUSEPPE	20	20	42,00	0	2	84,00	20.773,50	63.031.602,06	
3679	7270073286	BARONE ADRIANO	20	20	42,00	0	2	84,00	20.813,60	63.052.415,66	
3680	7270014843	BUTTAZZO MARIA TERESA	20	20	42,00	0	2	84,00	20.872,50	63.073.288,16	
3681	7270066983	PETRACCA RITA	20	20	42,00	0	2	84,00	20.905,80	63.094.193,96	
3682	7270019552	PERLANGELI PATRIZIO	20	20	42,00	0	2	84,00	20.935,20	63.115.129,16	
3683	7270083749	VILEI DOMENICA	20	20	42,00	0	2	84,00	20.951,95	63.136.081,11	
3684	7270077402	FERSINI ROCCO	20	20	42,00	0	2	84,00	20.952,80	63.157.033,91	
3685	7270081461	GREZIO SALVATORE	20	20	42,00	0	2	84,00	20.957,55	63.177.991,46	
3686	7270021053	MARINO LUIGIA	20	20	42,00	0	2	84,00	21.035,00	63.199.026,46	
3687	7260007880	CANCELLA CRISTINA	20	20	42,00	0	2	84,00	21.070,00	63.220.096,46	
3688	7270053783	PRETE CARMELINA GIUSEPPINA	20	20	42,00	0	2	84,00	21.150,00	63.241.246,46	
3689	7270072049	RANGO ELIO	20	20	42,00	0	2	84,00	21.152,50	63.262.398,96	
3690	7270021814	RUBRICHI PIETRO	20	20	42,00	0	2	84,00	21.160,50	63.283.559,46	
3691	7270045607	PELLE ANGELA	20	20	42,00	0	2	84,00	21.248,25	63.304.807,71	
3692	7270079648	PERRONE MARIA ANTONIA	20	20	42,00	0	2	84,00	21.255,45	63.326.063,16	
3693	7270032878	MERGOLA ANNA	20	20	42,00	0	2	84,00	21.267,10	63.347.330,26	
3694	7270009512	BENEGIAMO MARIA	20	20	42,00	0	2	84,00	21.306,95	63.368.637,21	
3695	7270076586	MIGGIANO SALVATORE	20	20	42,00	0	2	84,00	21.315,00	63.389.952,21	
3696	7270032811	BELLO ANNA RITA	20	20	42,00	0	2	84,00	21.388,65	63.411.340,86	
3697	7270076867	BONO ELISABETTA	20	20	42,00	0	2	84,00	21.399,85	63.432.740,71	
3698	7270057263	BELLO ROBERTO	20	20	42,00	0	2	84,00	21.476,30	63.454.217,01	
3699	7270056885	MUSCELLA ANTONIO	20	20	42,00	0	2	84,00	21.495,75	63.475.712,76	
3700	7270062347	CONTINO ANNA RITA	20	20	42,00	0	2	84,00	21.527,00	63.497.239,76	
3701	7270048361	CORNACCHIA LUCIA	20	20	42,00	0	2	84,00	21.529,00	63.518.768,76	
3702	7270013431	PETRACCA PIETRO LUIGI	20	20	42,00	0	2	84,00	21.609,60	63.540.378,36	
3703	7270074979	DE LUCA GIUSEPPE	20	20	42,00	0	2	84,00	21.670,50	63.562.048,86	

3704	7270093540	ZEZZA LUIGI GIOVANNI	20	20	42,00	0	2	84,00	21.689,25	63.583.738,11	
3705	7270021426	LECCI MARIA GILDA	20	20	42,00	0	2	84,00	21.693,15	63.605.431,26	
3706	7270081719	TURLIZZI LUIGINA	20	20	42,00	0	2	84,00	21.715,00	63.627.146,26	
3707	7270054237	ZEZZA ALESSANDRO	20	20	42,00	0	2	84,00	21.720,00	63.648.866,26	
3708	7270018786	PRESICCE SALVATORE	20	20	42,00	0	2	84,00	21.725,25	63.670.591,51	
3709	7270027225	CIARDO LUIGI	20	20	42,00	0	2	84,00	21.750,00	63.692.341,51	
3710	7270056968	SCIURTI PANTALEA	20	20	42,00	0	2	84,00	21.750,00	63.714.091,51	
3711	7270040061	RICCHIUTO ILARIA	20	20	42,00	0	2	84,00	21.819,15	63.735.910,66	
3712	7270039287	MACCULI LUIGIA	20	20	42,00	0	2	84,00	21.863,50	63.757.774,16	
3713	7270006567	RIZZO MAURIZIO	20	20	42,00	0	2	84,00	21.867,00	63.779.641,16	
3714	7270055333	VERGARI ROSSANA	20	20	42,00	0	2	84,00	21.895,50	63.801.536,66	
3715	7260011148	CAROPPO SANTA	20	20	42,00	0	2	84,00	21.903,30	63.823.439,96	
3716	7270069821	PICCINNO PALMA	20	20	42,00	0	2	84,00	21.903,84	63.845.343,80	
3717	7270093821	RANGO DANIELA	20	20	42,00	0	2	84,00	21.930,00	63.867.273,80	
3718	7270027373	REFOLO MARIA	20	20	42,00	0	2	84,00	21.957,75	63.889.231,55	
3719	7270052173	MIGGIANO PALMINO	20	20	42,00	0	2	84,00	21.961,15	63.911.192,70	
3720	7270028173	VILEI FRANCESCA	20	20	42,00	0	2	84,00	22.019,25	63.933.211,95	
3721	7270033900	FIORENTINO MARIA ANNINA	20	20	42,00	0	2	84,00	22.035,25	63.955.247,20	
3722	7270007755	BARROTTA MARIA CONCETTA	20	20	42,00	0	2	84,00	22.050,00	63.977.297,20	
3723	7270027050	POTI POTI GIUSEPPA	20	20	42,00	0	2	84,00	22.079,70	63.999.376,90	
3724	7270038503	RIZZO GIORGIO OLINDO	20	20	42,00	0	2	84,00	22.085,00	64.021.461,90	
3725	7270032332	BLEVE GIUSEPPE	20	20	42,00	0	2	84,00	22.091,40	64.043.553,30	
3726	7270089035	CASILLI COSIMA	20	20	42,00	0	2	84,00	22.102,50	64.065.655,80	
3727	7270073625	PREITE VITTORIO PASQUALE	20	20	42,00	0	2	84,00	22.237,05	64.087.892,85	
3728	7270078293	MELILEO PASQUALINA	20	20	42,00	0	2	84,00	22.238,25	64.110.131,10	
3729	7270049047	RESCIO ELEONORA	20	20	42,00	0	2	84,00	22.289,00	64.132.420,10	
3730	7270015121	FRUNI FRANCESCO	20	20	42,00	0	2	84,00	22.350,00	64.154.770,10	
3731	7270069417	CARACUTA MARIA LUCIA	20	20	42,00	0	2	84,00	22.355,25	64.177.125,35	
3732	7270080950	RUBINO DONATO	20	20	42,00	0	2	84,00	22.410,10	64.199.535,45	
3733	7270070365	ELIA ANGELA	20	20	42,00	0	2	84,00	22.441,25	64.221.976,70	
3734	7260007617	CALO MARIO	20	20	42,00	0	2	84,00	22.454,10	64.244.430,80	
3735	7270056802	OCCHILUPO CECILIA	20	20	42,00	0	2	84,00	22.475,25	64.266.906,05	
3736	7270090686	CRUDO IPPAZIO	20	20	42,00	0	2	84,00	22.482,75	64.289.388,80	
3737	7270006773	VERGINE FRANCESCA	20	20	42,00	0	2	84,00	22.500,00	64.311.888,80	
3738	7270024263	GIANNONE CARMELA	20	20	42,00	0	2	84,00	22.500,00	64.334.388,80	
3739	7270083608	GAMBINO TIZIANA	20	20	42,00	0	2	84,00	22.500,00	64.356.888,80	
3740	7270082642	SURANO VIRGILIO	20	20	42,00	0	2	84,00	22.509,75	64.379.398,55	
3741	7270086742	GRECO ORONZO	20	20	42,00	0	2	84,00	22.529,40	64.401.927,95	
3742	7270082048	TOTARO FILA CARLOTTA	20	20	42,00	0	2	84,00	22.557,75	64.424.485,70	
3743	7270076099	BALDASSARRE CARMELA	20	20	42,00	0	2	84,00	22.564,50	64.447.050,20	
3744	7270088797	VALENTINI ANTONIO	20	20	42,00	0	2	84,00	22.586,90	64.469.637,10	
3745	7270043974	PROTOPAPA MARIA	20	20	42,00	0	2	84,00	22.636,00	64.492.273,10	
3746	7270029932	PARENTE NATALINA MARIA GRAZIA	20	20	42,00	0	2	84,00	22.700,35	64.514.973,45	
3747	7270088433	NARDI STEFANIA	20	20	42,00	0	2	84,00	22.705,50	64.537.678,95	
3748	7270001279	I PICCI SOCIETA AGRICOLA SRL	20	20	42,00	0	2	84,00	22.729,00	64.560.407,95	
3749	7270086486	CORLIANO ANTONIA	20	20	42,00	0	2	84,00	22.782,30	64.583.190,25	
3750	7270060481	VILEI RITA LUIGIA	20	20	42,00	0	2	84,00	22.784,00	64.605.974,25	
3751	7270052165	CARRA SALVATORE	20	20	42,00	0	2	84,00	22.809,40	64.628.783,65	
3752	7270044105	STIFANI GIANCARLO	20	20	42,00	0	2	84,00	22.932,75	64.651.716,40	
3753	7260007450	DE VITO ANDREA	20	20	42,00	0	2	84,00	22.976,80	64.674.693,20	
3754	7270031920	COLAZZO GIOVANNI	20	20	42,00	0	2	84,00	22.978,45	64.697.671,65	
3755	7270049864	SANTORO LUIGIA	20	20	42,00	0	2	84,00	23.016,10	64.720.687,75	
3756	7270047645	CORRADO PIERO	20	20	42,00	0	2	84,00	23.050,50	64.743.738,25	
3757	7270056125	DE MARCHI GINO	20	20	42,00	0	2	84,00	23.072,75	64.766.811,00	

3758	7270009009	PATI ANTONIA MARIA	20	20	42,00	0	2	84,00	23.155,50	64.789.966,50	
3759	7270024628	VIGIN CHANTAL MARIE	20	20	42,00	0	2	84,00	23.156,50	64.813.123,00	
3760	7270075430	CONTE ANDREINA	20	20	42,00	0	2	84,00	23.158,25	64.836.281,25	
3761	7270090868	VERGARI MATTEO	20	20	42,00	0	2	84,00	23.174,00	64.859.455,25	
3762	7270079176	BRIANO EVA	20	20	42,00	0	2	84,00	23.175,00	64.882.630,25	
3763	7270044824	MASTRIA RAMONA	20	20	42,00	0	2	84,00	23.187,00	64.905.817,25	
3764	7270001683	ANTONUCCI COSTANZA	20	20	42,00	0	2	84,00	23.234,40	64.929.051,65	
3765	7270044543	SALERNO CLEMENTE	20	20	42,00	0	2	84,00	23.250,00	64.952.301,65	
3766	7270090991	FIORENTINO MARIA CONCETTA	20	20	42,00	0	2	84,00	23.301,75	64.975.603,40	
3767	7270024040	DE GIOVANNI ANNA	20	20	42,00	0	2	84,00	23.327,90	64.998.931,30	
3768	7270016269	CASARANO ROCCO	20	20	42,00	0	2	84,00	23.339,25	65.022.270,55	
3769	7270069730	ORLANDO ROSA	20	20	42,00	0	2	84,00	23.346,00	65.045.616,55	
3770	7270011633	ZACHEO PAOLO	20	20	42,00	0	2	84,00	23.405,70	65.069.022,25	
3771	7270000271	PIDRI FRANCESCO	20	20	42,00	0	2	84,00	23.452,65	65.092.474,90	
3772	7270040046	SANAPO CLAUDIO	20	20	42,00	0	2	84,00	23.462,95	65.115.937,85	
3773	7270028926	TERRAGNO INES	20	20	42,00	0	2	84,00	23.490,75	65.139.428,60	
3774	7270094050	CORNACCHIA CLAUDIO	20	20	42,00	0	2	84,00	23.540,40	65.162.969,00	
3775	7270066926	PASCALI CONCETTA ANNA	20	20	42,00	0	2	84,00	23.557,50	65.186.526,50	
3776	7270069144	DE LUME ANGIOLINA	20	20	42,00	0	2	84,00	23.575,00	65.210.101,50	
3777	7270003192	PREITE GIORGIO	20	20	42,00	0	2	84,00	23.620,00	65.233.721,50	
3778	7270049260	SUPPRESSA RIZZO LILIANA	20	20	42,00	0	2	84,00	23.621,00	65.257.342,50	
3779	7270041879	PEZZUTO COSIMO GIUSEPPE	20	20	42,00	0	2	84,00	23.630,25	65.280.972,75	
3780	7270072163	FERRARI ANTONIO	20	20	42,00	0	2	84,00	23.640,00	65.304.612,75	
3781	7270033876	CAPONE VITO ANTONIO	20	20	42,00	0	2	84,00	23.666,25	65.328.279,00	
3782	7270045821	BRIGANTE DANIELE	20	20	42,00	0	2	84,00	23.716,00	65.351.995,00	
3783	7270011369	COPPOLA DONATO	20	20	42,00	0	2	84,00	23.733,75	65.375.728,75	
3784	7270024859	MANNO ROSANNA	20	20	42,00	0	2	84,00	23.751,50	65.399.480,25	
3785	7270040301	RIZZELLO MICHELE LUIGI	20	20	42,00	0	2	84,00	23.751,75	65.423.232,00	
3786	7270087286	GIANNUZZI ESPEDITO	20	20	42,00	0	2	84,00	23.760,50	65.446.992,50	
3787	7270079366	CRETI GIOVANNI	20	20	42,00	0	2	84,00	23.775,90	65.470.768,40	
3788	7270037463	RIZZELLO ROCCO	20	20	42,00	0	2	84,00	23.911,20	65.494.679,60	
3789	7270094126	SANTO GIUSEPPE	20	20	42,00	0	2	84,00	23.916,00	65.518.595,60	
3790	7270026862	BRUNO ARCANGELO	20	20	42,00	0	2	84,00	23.925,00	65.542.520,60	
3791	7270056224	CICCARESE APRUZZI FRANCESCO	20	20	42,00	0	2	84,00	23.925,00	65.566.445,60	
3792	7270049336	NICHIL GIUSEPPA	20	20	42,00	0	2	84,00	23.959,10	65.590.404,70	
3793	7270077972	FIORE SILVANA MARIA	20	20	42,00	0	2	84,00	23.972,00	65.614.376,70	
3794	7270006070	MONTE GIULIA	20	20	42,00	0	2	84,00	24.000,00	65.638.376,70	
3795	7270025153	BONATESTA ANTONIO	20	20	42,00	0	2	84,00	24.000,00	65.662.376,70	
3796	7270077576	RICCARDO LUCIA	20	20	42,00	0	2	84,00	24.019,75	65.686.396,45	
3797	7270001717	FERSINI LUIGIA	20	20	42,00	0	2	84,00	24.035,16	65.710.431,61	
3798	7270017473	CARACUTA MARCELLO	20	20	42,00	0	2	84,00	24.081,10	65.734.512,71	
3799	7270044881	PROTOPAPA TERESA	20	20	42,00	0	2	84,00	24.088,95	65.758.601,66	
3800	7270076347	VITTO LUCIO	20	20	42,00	0	2	84,00	24.131,00	65.782.732,66	
3801	7270034288	BIASCO COSIMO	20	20	42,00	0	2	84,00	24.138,75	65.806.871,41	
3802	7270055572	FACHECHI LILIANA	20	20	42,00	0	2	84,00	24.149,70	65.831.021,11	
3803	7270053155	MOLLE COSIMO PAOLO	20	20	42,00	0	2	84,00	24.201,25	65.855.222,36	
3804	7270030781	MAROCCIA ANNA NADIA	20	20	42,00	0	2	84,00	24.208,40	65.879.430,76	
3805	7270066223	COSI-TASCO LUCIA	20	20	42,00	0	2	84,00	24.231,00	65.903.661,76	
3806	7270025781	SANTORO PAOLA PALMA	20	20	42,00	0	2	84,00	24.276,00	65.927.937,76	
3807	7270006831	CARLINO ORONZO	20	20	42,00	0	2	84,00	24.362,45	65.952.300,21	
3808	7270021806	MONTEMURRO GABRIELE	20	20	42,00	0	2	84,00	24.375,00	65.976.675,21	
3809	7270045045	ABATI FRANCO RAFFAELE	20	20	42,00	0	2	84,00	24.425,70	66.001.100,91	
3810	7270025849	FARI GIUSEPPE	20	20	42,00	0	2	84,00	24.450,00	66.025.550,91	
3811	7270048288	MELLACQUA CHIARA LUCIA VITTORIA	20	20	42,00	0	2	84,00	24.504,60	66.050.055,51	

3812	7270011328	SPEDICATO SALVATORE	20	20	42,00	0	2	84,00	24.525,00	66.074.580,51	
3813	7270025245	BONATESTA CARLA	20	20	42,00	0	2	84,00	24.525,00	66.099.105,51	
3814	7270013811	NEGRO PASQUALE	20	20	42,00	0	2	84,00	24.592,50	66.123.698,01	
3815	7270071025	CROWTHER CHRISTINE MARGARET	20	20	42,00	0	2	84,00	24.672,80	66.148.370,81	
3816	7270024867	MANNO RAIMONDO	20	20	42,00	0	2	84,00	24.691,50	66.173.062,31	
3817	7270010023	PERRONE ANTONIO	20	20	42,00	0	2	84,00	24.715,50	66.197.777,81	
3818	7260005520	LITTORIO MICHELANGELO	20	20	42,00	0	2	84,00	24.756,00	66.222.533,81	
3819	7270009256	INGROSSO EMMA MARIA	20	20	42,00	0	2	84,00	24.780,25	66.247.314,06	
3820	7270052116	STELLA GIORGIO	20	20	42,00	0	2	84,00	24.790,20	66.272.104,26	
3821	7270030260	LISI DONATO	20	20	42,00	0	2	84,00	24.867,50	66.296.971,76	
3822	7270049856	GUGLIELMO MARIA ROSARIA	20	20	42,00	0	2	84,00	24.907,50	66.321.879,26	
3823	7270078251	CACCIATORE BRUNO	20	20	42,00	0	2	84,00	25.030,40	66.346.909,66	
3824	7270025757	CARIDDI ABBONDANZA	20	20	42,00	0	2	84,00	25.035,00	66.371.944,66	
3825	7270036622	MARIANO PIETRO LUCIO	20	20	42,00	0	2	84,00	25.047,75	66.396.992,41	
3826	7270059921	SANAPO GERARDO PARIDE	20	20	42,00	0	2	84,00	25.060,90	66.422.053,31	
3827	7270067619	MARIANO ADDOLORATA	20	20	42,00	0	2	84,00	25.146,50	66.447.199,81	
3828	7270077642	COSI MARIA CONCETTA	20	20	42,00	0	2	84,00	25.149,00	66.472.348,81	
3829	7270027258	CANDIDO FIORINA	20	20	42,00	0	2	84,00	25.165,00	66.497.513,81	
3830	7270087658	VIVA MARCELLA	20	20	42,00	0	2	84,00	25.174,50	66.522.688,31	
3831	7270030096	CAUSIO LUCA	20	20	42,00	0	2	84,00	25.175,00	66.547.863,31	
3832	7270052793	CUCURACHI CARMELA ROSA	20	20	42,00	0	2	84,00	25.183,15	66.573.046,46	
3833	7270092070	VIZZINO MADDALENA	20	20	42,00	0	2	84,00	25.248,00	66.598.294,46	
3834	7270001139	BIANCO LUCIA	20	20	42,00	0	2	84,00	25.275,00	66.623.569,46	
3835	7270011336	CAZZETTA ANTONIA PALMA	20	20	42,00	0	2	84,00	25.289,55	66.648.859,01	
3836	7270003184	RAMPINO LUCIO	20	20	42,00	0	2	84,00	25.296,95	66.674.155,96	
3837	7270058113	PAPADIA MARIO	20	20	42,00	0	2	84,00	25.333,90	66.699.489,86	
3838	7270069474	CUCINELLI BENEDETTO	20	20	42,00	0	2	84,00	25.350,00	66.724.839,86	
3839	7270032514	STICCHI VITTORIO	20	20	42,00	0	2	84,00	25.500,00	66.750.339,86	
3840	7270082311	FASANO MARIKA	20	20	42,00	0	2	84,00	25.500,00	66.775.839,86	
3841	7270083095	TONDO-LONGO GIANFRANCO	20	20	42,00	0	2	84,00	25.609,50	66.801.449,36	
3842	7270056216	GRANDE GIUSEPPA	20	20	42,00	0	2	84,00	25.620,75	66.827.070,11	
3843	7270064582	MERICO SALVATORE	20	20	42,00	0	2	84,00	25.696,30	66.852.766,41	
3844	7270008027	CONGEDI DONATO	20	20	42,00	0	2	84,00	25.704,45	66.878.470,86	
3845	7270073781	CALABRESE COSTANTINA	20	20	42,00	0	2	84,00	25.714,50	66.904.185,36	
3846	7270015840	CONGEDO MARIA CELIMANNA ANTONIA	20	20	42,00	0	2	84,00	25.792,00	66.929.977,36	
3847	7270042232	MURCIANO SHEILA	20	20	42,00	0	2	84,00	25.821,00	66.955.798,36	
3848	7270001675	INGROSSO PAOLA	20	20	42,00	0	2	84,00	25.838,25	66.981.636,61	
3849	7270028702	PAIANO GIUSEPPE	20	20	42,00	0	2	84,00	25.875,00	67.007.511,61	
3850	7270062628	LEO ANTONIO	20	20	42,00	0	2	84,00	25.931,50	67.033.443,11	
3851	7270069813	VERGARI GIUSEPPE	20	20	42,00	0	2	84,00	25.940,50	67.059.383,61	
3852	7270045698	VASILENKO IRINA	20	20	42,00	0	2	84,00	25.950,00	67.085.333,61	
3853	7270064772	ABATERUSSO ERNESTO	20	20	42,00	0	2	84,00	25.961,25	67.111.294,86	
3854	7270050409	SALERNO ANTONIO	20	20	42,00	0	2	84,00	25.978,20	67.137.273,06	
3855	7270006310	MANGE MICHELE	20	20	42,00	0	2	84,00	25.996,50	67.163.269,56	
3856	7270008902	CARROZZINI GIOVANNI	20	20	42,00	0	2	84,00	26.004,75	67.189.274,31	
3857	7270061117	PIZZOLANTE ROSANNA	20	20	42,00	0	2	84,00	26.007,00	67.215.281,31	
3858	7270064541	PISANELLI ANNA MARIA	20	20	42,00	0	2	84,00	26.145,00	67.241.426,31	
3859	7270039626	EPIFANI LAURA	20	20	42,00	0	2	84,00	26.175,00	67.267.601,31	
3860	7270058501	APRILE LUCIA LUIGIA	20	20	42,00	0	2	84,00	26.190,05	67.293.791,36	
3861	7270009173	VOLPE LEONILDE	20	20	42,00	0	2	84,00	26.220,80	67.320.012,16	
3862	7270072395	POLO MARIA ANTONIETTA	20	20	42,00	0	2	84,00	26.293,70	67.346.305,86	
3863	7260004028	NUZZO ROCCO	20	20	42,00	0	2	84,00	26.373,00	67.372.678,86	
3864	7270055903	GEMMA GIORGIO	20	20	42,00	0	2	84,00	26.400,00	67.399.078,86	
3865	7270045524	DE LUCA LUANA	20	20	42,00	0	2	84,00	26.417,55	67.425.496,41	

3866	7270026250	SCOLLATO ANTONIO	20	20	42,00	0	2	84,00	26.524,30	67.452.020,71	
3867	7270077717	TOMASI GIUSEPPE	20	20	42,00	0	2	84,00	26.535,00	67.478.555,71	
3868	7270013936	ZAMINGA ADDOLORATA	20	20	42,00	0	2	84,00	26.562,10	67.505.117,81	
3869	7270065761	MILANESE ANDREA	20	20	42,00	0	2	84,00	26.647,10	67.531.764,91	
3870	7270029221	MELLONE COSIMO DAMIANO	20	20	42,00	0	2	84,00	26.670,55	67.558.435,46	
3871	7270089134	PERSONE RAFFAELLA	20	20	42,00	0	2	84,00	26.759,50	67.585.194,96	
3872	7270034296	RUGGE FABIO	20	20	42,00	0	2	84,00	26.775,00	67.611.969,96	
3873	7270049351	TORNISELLO SALVATORE	20	20	42,00	0	2	84,00	26.796,75	67.638.766,71	
3874	7270073393	RAGUSA PATRIZIA	20	20	42,00	0	2	84,00	26.837,25	67.665.603,96	
3875	7270044113	FIORENTINO ROSA	20	20	42,00	0	2	84,00	26.850,00	67.692.453,96	
3876	7270029411	INSALATA IVO	20	20	42,00	0	2	84,00	26.878,32	67.719.332,28	
3877	7270019784	D ALBA SALVATORE PASQUALE	20	20	42,00	0	2	84,00	26.895,00	67.746.227,28	
3878	7270001527	DE PASCALI SALVATORE	20	20	42,00	0	2	84,00	26.974,50	67.773.201,78	
3879	7270065951	CANCELLI SALVATORE	20	20	42,00	0	2	84,00	26.992,95	67.800.194,73	
3880	7270086213	VICECONTE BRUNO SALVATORE	20	20	42,00	0	2	84,00	27.063,75	67.827.258,48	
3881	7270083186	D AUTILIA DIEGO	20	20	42,00	0	2	84,00	27.088,05	67.854.346,53	
3882	7270078699	GIANNONE ANACLETO	20	20	42,00	0	2	84,00	27.108,00	67.881.454,53	
3883	7270010718	GUIDO PANTALEO	20	20	42,00	0	2	84,00	27.124,00	67.908.578,53	
3884	7270077634	GALATI ROCCO LUIGI	20	20	42,00	0	2	84,00	27.184,05	67.935.762,58	
3885	7270082147	SCRIMIERI UBALDO	20	20	42,00	0	2	84,00	27.185,25	67.962.947,83	
3886	7270069532	PAIANO GIANVITO	20	20	42,00	0	2	84,00	27.437,40	67.990.385,23	
3887	7270057453	SERGI GIOVANNI	20	20	42,00	0	2	84,00	27.506,55	68.017.891,78	
3888	7270056018	CUCURACHI ROSA FRANCESCA	20	20	42,00	0	2	84,00	27.536,70	68.045.428,48	
3889	7270076396	PROBO MASSIMO	20	20	42,00	0	2	84,00	27.553,05	68.072.981,53	
3890	7270024495	CAUSIO ANTONIO	20	20	42,00	0	2	84,00	27.575,25	68.100.556,78	
3891	7270043578	INGROSSO GIUSEPPE ORONZO	20	20	42,00	0	2	84,00	27.613,35	68.128.170,13	
3892	7270013464	CORNACCHIA MARIA GRAZIA	20	20	42,00	0	2	84,00	27.627,05	68.155.797,18	
3893	7270068625	PENZA MARIA ANTONIA	20	20	42,00	0	2	84,00	27.849,00	68.183.646,18	
3894	7270090280	GARRAPA MARCO	20	20	42,00	0	2	84,00	27.867,30	68.211.513,48	
3895	7270073757	TRAVI VALENTINA	20	20	42,00	0	2	84,00	27.891,25	68.239.404,73	
3896	7270060002	MITOLA ALESSANDRO	20	20	42,00	0	2	84,00	27.900,00	68.267.304,73	
3897	7260010314	TOMMASI ANTONIO	20	20	42,00	0	2	84,00	27.956,10	68.295.260,83	
3898	7270072700	VECCHIO ROSSANO RAFFAELE	20	20	42,00	0	2	84,00	27.999,15	68.323.259,98	
3899	7270027761	TOMASI ALESSANDRO	20	20	42,00	0	2	84,00	28.002,00	68.351.261,98	
3900	7270011518	PRATO BIAGIO	20	20	42,00	0	2	84,00	28.036,75	68.379.298,73	
3901	7270015162	PREITE LUIGI	20	20	42,00	0	2	84,00	28.081,05	68.407.379,78	
3902	7270062412	TOMMASI PATRIZIA	20	20	42,00	0	2	84,00	28.174,13	68.435.553,90	
3903	7270011567	CARMIGNANI CARLO GIORGIO MARCO	20	20	42,00	0	2	84,00	28.264,20	68.463.818,10	
3904	7270042125	OTTINO SILVANA	20	20	42,00	0	2	84,00	28.279,70	68.492.097,80	
3905	7270087047	DE VITIS ADDOLORATA	20	20	42,00	0	2	84,00	28.285,50	68.520.383,30	
3906	7270034908	PREITE ADRIANA	20	20	42,00	0	2	84,00	28.332,30	68.548.715,60	
3907	7270063782	MITELLO PAOLO	20	20	42,00	0	2	84,00	28.375,50	68.577.091,10	
3908	7270011609	RASERA VINCENZA LUCE	20	20	42,00	0	2	84,00	28.450,10	68.605.541,20	
3909	7270020956	ZIZZI SANFRANCESCO SALVATORE	20	20	42,00	0	2	84,00	28.539,00	68.634.080,20	
3910	7270086684	ACCOTO ROBERTO	20	20	42,00	0	2	84,00	28.699,50	68.662.779,70	
3911	7270075117	MANSULLO FRANCO	20	20	42,00	0	2	84,00	28.700,90	68.691.480,60	
3912	7270001089	BOUILLE MARIE FRANCE	20	20	42,00	0	2	84,00	28.707,75	68.720.188,35	
3913	7270067288	MAGGIO VINCENZO	20	20	42,00	0	2	84,00	28.843,20	68.749.031,55	
3914	7270091320	CONTE TOMMASA	20	20	42,00	0	2	84,00	28.862,70	68.777.894,26	
3915	7270062354	MARZO LUIGI	20	20	42,00	0	2	84,00	28.885,95	68.806.780,21	
3916	7270076032	PRESICCE STEFANO	20	20	42,00	0	2	84,00	29.028,75	68.835.808,96	
3917	7270074292	STINCONE MARIA LAURA	20	20	42,00	0	2	84,00	29.076,20	68.864.885,16	
3918	7270026722	CARPINELLI MARIO	20	20	42,00	0	2	84,00	29.138,40	68.894.023,56	
3919	7270082931	COCCIOLO PAOLO	20	20	42,00	0	2	84,00	29.188,35	68.923.211,91	

3920	7270021772	PASCALI DONATO	20	20	42,00	0	2	84,00	29.188,50	68.952.400,41	
3921	7270085504	SAMMALI ADDOLORATA	20	20	42,00	0	2	84,00	29.222,45	68.981.622,86	
3922	7270084721	BRAMATO BENILDE	20	20	42,00	0	2	84,00	29.235,75	69.010.858,61	
3923	7270088946	LEZZI VITO GIOVANNI	20	20	42,00	0	2	84,00	29.315,40	69.040.174,01	
3924	7270017846	PASCA GIORGIO	20	20	42,00	0	2	84,00	29.410,50	69.069.584,51	
3925	7270003358	MARTELLI CASTALDI MONICA MARIA DE LOURDES	20	20	42,00	0	2	84,00	29.418,60	69.099.003,11	
3926	7270037711	PASCA ANTONIO	20	20	42,00	0	2	84,00	29.550,00	69.128.553,11	
3927	7270061547	MALORGIO GIOVANNA	20	20	42,00	0	2	84,00	29.555,25	69.158.108,36	
3928	7270069557	FRANZA PAOLO	20	20	42,00	0	2	84,00	29.566,50	69.187.674,86	
3929	7270047652	KORAFAI SOCIETA COOPERATIVA	20	20	42,00	0	2	84,00	29.611,55	69.217.286,41	
3930	7270029288	PIZZOLANTE VINCENZA	20	20	42,00	0	2	84,00	29.632,35	69.246.918,76	
3931	7270044154	RIZZELLI ENRICA	20	20	42,00	0	2	84,00	29.796,00	69.276.714,76	
3932	7270056141	PALMARINI ORONZO	20	20	42,00	0	2	84,00	29.847,05	69.306.561,80	
3933	7270048239	URSO WLADIMIRO	20	20	42,00	0	2	84,00	29.960,00	69.336.521,80	
3934	7270020063	MUCCIO MARIA ADDOLORATA	20	20	42,00	0	2	84,00	30.003,90	69.366.525,71	
3935	7270000867	CONTE CARMINE	20	20	42,00	0	2	84,00	30.010,50	69.396.536,21	
3936	7270037687	DE DONATIS PAOLO	20	20	42,00	0	2	84,00	30.153,30	69.426.689,51	
3937	7270039253	PETRACHI NICETA	20	20	42,00	0	2	84,00	30.243,75	69.456.933,26	
3938	7270047140	BRAY MARISTELLA	20	20	42,00	0	2	84,00	30.286,50	69.487.219,76	
3939	7270053817	FRASSANITO MARIA GIUSEPPINA	20	20	42,00	0	2	84,00	30.415,00	69.517.634,76	
3940	7270081966	CONTENTI AURORA	20	20	42,00	0	2	84,00	30.425,25	69.548.060,01	
3941	7270068195	D AGOSTINO ALBERTO	20	20	42,00	0	2	84,00	30.494,00	69.578.554,01	
3942	7270074029	STRUMMIELLO FRANCESCO VINCENZO	20	20	42,00	0	2	84,00	30.507,75	69.609.061,76	
3943	7270045631	GUGLIELMO ROCCO	20	20	42,00	0	2	84,00	30.524,25	69.639.586,01	
3944	7270092880	ANGELINI ANTONIO	20	20	42,00	0	2	84,00	30.537,50	69.670.123,51	
3945	7270015360	DE MAGLIE AGNESE	20	20	42,00	0	2	84,00	30.567,35	69.700.690,85	
3946	7270091759	MERICO GIUSEPPE	20	20	42,00	0	2	84,00	30.598,15	69.731.289,01	
3947	7270005940	BIANCO VINCENZO	20	20	42,00	0	2	84,00	30.598,50	69.761.887,51	
3948	7270086130	AZIENDA AGRICOLA CIRIMANNU S.R.L.S.	20	20	42,00	0	2	84,00	30.807,30	69.792.694,80	
3949	7270021327	ELIA VALERIO	20	20	42,00	0	2	84,00	30.827,25	69.823.522,05	
3950	7270057727	DE PASCALI MARIA VINCENZA	20	20	42,00	0	2	84,00	30.832,35	69.854.354,40	
3951	7270042349	PALANO BIAGIO LUCA	20	20	42,00	0	2	84,00	30.892,35	69.885.246,75	
3952	7270014603	PAGLIALUNGA CARLO	20	20	42,00	0	2	84,00	30.988,05	69.916.234,80	
3953	7270089233	SALENTO ALIMENTARI E SERVIZI S.R.L.	20	20	42,00	0	2	84,00	31.002,00	69.947.236,80	
3954	7270042927	NICOLARI MARIA SANTUZZA	20	20	42,00	0	2	84,00	31.056,00	69.978.292,80	
3955	7270072783	DE PASCALIS CONCETTA	20	20	42,00	0	2	84,00	31.083,75	70.009.376,55	
3956	7270003804	COLUCCIA ROSANNA	20	20	42,00	0	2	84,00	31.231,90	70.040.608,45	
3957	7270031912	ANTONUCCI ANTONIO	20	20	42,00	0	2	84,00	31.235,00	70.071.843,45	
3958	7270092633	DE BERNART IDA FRANCESCA ANTONIA PIA	20	20	42,00	0	2	84,00	31.293,75	70.103.137,20	
3959	7270047413	CARIATI LUCIA MARIA	20	20	42,00	0	2	84,00	31.434,35	70.134.571,55	
3960	7270006625	DE MATTEIS EMILIO	20	20	42,00	0	2	84,00	31.575,00	70.166.146,55	
3961	7270020832	PIZZOLANTE LEUZZI ELISA	20	20	42,00	0	2	84,00	31.667,40	70.197.813,95	
3962	7270068278	DE LUME VINCENZO GIOVANNI	20	20	42,00	0	2	84,00	31.725,00	70.229.538,95	
3963	7270074201	ANNESI EMANUELE	20	20	42,00	0	2	84,00	31.730,60	70.261.269,55	
3964	7270021533	LICCI CLARA	20	20	42,00	0	2	84,00	31.791,75	70.293.061,30	
3965	7270017572	GIANNUZZI DANIELE MARIO	20	20	42,00	0	2	84,00	31.860,00	70.324.921,30	
3966	7270051399	DE MATTEIS GIUSEPPE	20	20	42,00	0	2	84,00	31.880,25	70.356.801,55	
3967	7270021491	ELIA ADRIANA	20	20	42,00	0	2	84,00	31.917,50	70.388.719,05	
3968	7270087690	MANGE LIVIA	20	20	42,00	0	2	84,00	31.974,75	70.420.693,80	
3969	7270087021	DE LUCA ADRIANA	20	20	42,00	0	2	84,00	32.014,00	70.452.707,80	
3970	7270055796	SALUMIFICIO SCARLINO SRL	20	20	42,00	0	2	84,00	32.204,25	70.484.912,05	
3971	7270041887	PENSA ANTONIO CARLO	20	20	42,00	0	2	84,00	32.205,00	70.517.117,05	

3972	7270090561	SANTO SALVATORE	20	20	42,00	0	2	84,00	32.243,60	70.549.360,65	
3973	7270016863	MELICA ELISA	20	20	42,00	0	2	84,00	32.400,00	70.581.760,65	
3974	7270055564	FACHECHI MARIA ABBONDANZA	20	20	42,00	0	2	84,00	32.469,00	70.614.229,65	
3975	7270090074	PREITE PATRIZIA	20	20	42,00	0	2	84,00	32.564,90	70.646.794,55	
3976	7270034221	SPEDICATO GIOVANNI	20	20	42,00	0	2	84,00	32.625,00	70.679.419,55	
3977	7270015436	ACCOTO COSIMO	20	20	42,00	0	2	84,00	32.646,50	70.712.066,05	
3978	7270067981	VANZANELLI LEONARDO	20	20	42,00	0	2	84,00	32.653,65	70.744.719,70	
3979	7270010205	CRETI NADIA ROSARIA	20	20	42,00	0	2	84,00	32.763,15	70.777.482,85	
3980	7270092096	PALMA MODONI EGIDIO	20	20	42,00	0	2	84,00	32.775,00	70.810.257,85	
3981	7270040897	PISANELLI SILVANA	20	20	42,00	0	2	84,00	32.850,00	70.843.107,85	
3982	7270083707	BAGLIVO PIETRO TOMMASO	20	20	42,00	0	2	84,00	32.864,25	70.875.972,10	
3983	7270077808	NUZZO VITALE	20	20	42,00	0	2	84,00	32.931,80	70.908.903,90	
3984	7270034635	PENZA ORONZA CONCETTA	20	20	42,00	0	2	84,00	33.086,70	70.941.990,60	
3985	7270031441	PATERA ANNA	20	20	42,00	0	2	84,00	33.203,60	70.975.194,20	
3986	7270017788	ANGELELLI GIUSEPPE	20	20	42,00	0	2	84,00	33.216,75	71.008.410,95	
3987	7270008951	BIASCO MARIANO	20	20	42,00	0	2	84,00	33.371,10	71.041.782,05	
3988	7270091510	DELL ANNA DONATA GIUSEPPINA	20	20	42,00	0	2	84,00	33.426,00	71.075.208,05	
3989	7270040194	MARGIOTTA DAMIANO LUIGI	20	20	42,00	0	2	84,00	33.443,90	71.108.651,95	
3990	7270027548	ELIA ANTONIO	20	20	42,00	0	2	84,00	33.477,50	71.142.129,45	
3991	7270046274	RESCIO ANTONIO	20	20	42,00	0	2	84,00	33.488,96	71.175.618,41	
3992	7270063576	CAPUTO POMPEO	20	20	42,00	0	2	84,00	33.500,00	71.209.118,41	
3993	7260004218	ECOGEA SOCIETA AGRICOLA S.R.L.	20	20	42,00	0	2	84,00	33.528,20	71.242.646,61	
3994	7270077766	TRAZZA ANTONIO	20	20	42,00	0	2	84,00	33.594,25	71.276.240,86	
3995	7270023232	FRUNI GIUSEPPE	20	20	42,00	0	2	84,00	34.083,60	71.310.324,46	
3996	7270087344	AZIENDA AGRICOLA PIETRA GROSSA S.A.S.DI QUIRINO SERENA	20	20	42,00	0	2	84,00	34.174,00	71.344.498,46	
3997	7270015659	MONTEDORO MARIA GRAZIA	20	20	42,00	0	2	84,00	34.377,00	71.378.875,46	
3998	7270045326	STOMEO LUCIA ANGELA	20	20	42,00	0	2	84,00	34.409,60	71.413.285,06	
3999	7270028991	BIANCO MARIO	20	20	42,00	0	2	84,00	34.413,20	71.447.698,26	
4000	7270071603	CAZZATO ANNA MARIA	20	20	42,00	0	2	84,00	34.470,00	71.482.168,26	
4001	7270090892	GRECO ORONZO	20	20	42,00	0	2	84,00	34.634,85	71.516.803,11	
4002	7270011955	STOMACI DONATELLA MARIA	20	20	42,00	0	2	84,00	34.764,70	71.551.567,81	
4003	7270054245	TUNDO DONATO PANTALEO	20	20	42,00	0	2	84,00	34.835,50	71.586.403,31	
4004	7270006427	GABELLONE LUCIANO	20	20	42,00	0	2	84,00	34.863,50	71.621.266,81	
4005	7270009686	CANCELLI FRANCESCO	20	20	42,00	0	2	84,00	34.868,90	71.656.135,71	
4006	7270031334	GIANGRANDE ROSSELLA	20	20	42,00	0	2	84,00	34.950,00	71.691.085,71	
4007	7270039014	CIARDO FRANCESCA	20	20	42,00	0	2	84,00	34.974,75	71.726.060,46	
4008	7270058014	CISOTTA ANNA LUCIA	20	20	42,00	0	2	84,00	35.250,00	71.761.310,46	
4009	7270032498	INGROSSO ADRIANO	20	20	42,00	0	2	84,00	35.337,75	71.796.648,21	
4010	7270040103	PELLEGRINO GIUSEPPE	20	20	42,00	0	2	84,00	35.344,35	71.831.992,56	
4011	7270073971	CANNAZZA PAOLO	20	20	42,00	0	2	84,00	35.345,55	71.867.338,11	
4012	7270012177	PICCINNO VINCENZO	20	20	42,00	0	2	84,00	35.478,30	71.902.816,41	
4013	7270058188	PRIMICERI ASSUNTA	20	20	42,00	0	2	84,00	35.521,20	71.938.337,61	
4014	7270077527	LALA DONATO	20	20	42,00	0	2	84,00	35.590,80	71.973.928,41	
4015	7270008282	MELELEO CECILIA GIUSEPPINA	20	20	42,00	0	2	84,00	35.620,20	72.009.548,61	
4016	7270011252	PALUMBO MARIA ROSA ANNUNZIATA	20	20	42,00	0	2	84,00	35.652,75	72.045.201,36	
4017	7270081651	VELIC ELDA	20	20	42,00	0	2	84,00	35.663,25	72.080.864,61	
4018	7270013332	FASANO GIOVANNA	20	20	42,00	0	2	84,00	35.670,75	72.116.535,36	
4019	7270034106	SCORRANO MARILUCE	20	20	42,00	0	2	84,00	35.713,50	72.152.248,86	
4020	7270077584	CHIRIATTI VITO ORONZO	20	20	42,00	0	2	84,00	35.727,00	72.187.975,86	
4021	7270008944	BIASCO FRANCESCO	20	20	42,00	0	2	84,00	35.782,50	72.223.758,36	
4022	7270052652	MASSERIA SAN FRANCESCO SOCIETA SEMPLICE AGRICOLA	20	20	42,00	0	2	84,00	35.976,75	72.259.735,11	
4023	7270027027	MAGGIO ALESSANDRO	20	20	42,00	0	2	84,00	36.000,00	72.295.735,11	

4024	7270076248	DE VITIS CHIARA	20	20	42,00	0	2	84,00	36.025,00	72.331.760,11		
4025	7270032761	CAMPA VINCENZO BONAFEDE	20	20	42,00	0	2	84,00	36.142,20	72.367.902,31		
4026	7270009140	PRESICCE GIUSEPPINA	20	20	42,00	0	2	84,00	36.225,00	72.404.127,31		
4027	7270082535	SPAGNOLO FRANCESCO SALVATORE	20	20	42,00	0	2	84,00	36.255,00	72.440.382,31		
4028	7270055655	CAROPPO BIAGIO	20	20	42,00	0	2	84,00	36.391,80	72.476.774,11		
4029	7270092112	STICCHI ANNA LISA	20	20	42,00	0	2	84,00	36.423,00	72.513.197,11		
4030	7270010460	COCOLA PIETRO LUIGI	20	20	42,00	0	2	84,00	36.671,70	72.549.868,81		
4031	7270083590	CRETI GIUSEPPA IMMACOLATA	20	20	42,00	0	2	84,00	36.681,00	72.586.549,81		
4032	7270020592	ZINGARELLO GESOVINO ANTONIO	20	20	42,00	0	2	84,00	36.865,80	72.623.415,61		
4033	7270076990	CORICCIATI MARTA	20	20	42,00	0	2	84,00	36.898,50	72.660.314,11		
4034	7270086783	CAPUTO DANIELE	20	20	42,00	0	2	84,00	36.936,20	72.697.250,31		
4035	7270066801	PAIANO CLAUDIO	20	20	42,00	0	2	84,00	36.947,55	72.734.197,86		
4036	7270078772	SICURO BENEDETTO FRANCESCO	20	20	42,00	0	2	84,00	37.125,00	72.771.322,86		
4037	7270063238	DE PASCALIS SALVATORE	20	20	42,00	0	2	84,00	37.125,65	72.808.448,51		
4038	7270023380	PRESICCE DANIELA	20	20	42,00	0	2	84,00	37.149,75	72.845.598,26		
4039	7270035749	STOMACI MAURO	20	20	42,00	0	2	84,00	37.354,30	72.882.952,56		
4040	7260011221	PALANO ALESSANDRO	20	20	42,00	0	2	84,00	37.390,95	72.920.343,51		
4041	7270000768	POLITI FLORISE	20	20	42,00	0	2	84,00	37.523,80	72.957.867,31		
4042	7270009520	STABILE PASQUALE	20	20	42,00	0	2	84,00	37.582,40	72.995.449,71		
4043	7270034874	MARTENA MARIA	20	20	42,00	0	2	84,00	37.776,85	73.033.226,56		
4044	7270045706	VERGARI ANTONIO	20	20	42,00	0	2	84,00	37.928,25	73.071.154,81		
4045	7270085371	LORENZO LORELLA	20	20	42,00	0	2	84,00	38.026,60	73.109.181,41		
4046	7270034031	SCHIAVANO MARCO	20	20	42,00	0	2	84,00	38.069,70	73.147.251,11		
4047	7270004703	IANNETTA ASSUNTINA	20	20	42,00	0	2	84,00	38.648,30	73.185.899,41		
4048	7270085934	TRONCI ANNA	20	20	42,00	0	2	84,00	38.720,75	73.224.620,16		
4049	7270070803	FARI NADIA VIOLA	20	20	42,00	0	2	84,00	38.826,80	73.263.446,96		
4050	7270004794	MONTEDURO GIOVANNI MARIA	20	20	42,00	0	2	84,00	38.834,25	73.302.281,21		
4051	7270077667	TOMASI LUIGI	20	20	42,00	0	2	84,00	38.878,65	73.341.159,86		
4052	7270052579	CERFEDA PASQUALE	20	20	42,00	0	2	84,00	38.979,00	73.380.138,86		
4053	7260011403	SPECCHIA GIUSEPPE	20	20	42,00	0	2	84,00	38.988,25	73.419.127,11		
4054	7270047249	GRECO GIUSEPPANTONIO	20	20	42,00	0	2	84,00	39.028,50	73.458.155,61		
4055	7270077345	VERO SALVATORE	20	20	42,00	0	2	84,00	39.064,50	73.497.220,11		
4056	7270082105	FORTE ORONZO	20	20	42,00	0	2	84,00	39.250,00	73.536.470,11		
4057	7270013712	COLUCCIA ORONZO	20	20	42,00	0	2	84,00	39.357,25	73.575.827,36		
4058	7270079341	PALMA GIOVANNI	20	20	42,00	0	2	84,00	39.430,40	73.615.257,76		
4059	7270036366	CONTE DOMENICA	20	20	42,00	0	2	84,00	39.593,40	73.654.851,16		
4060	7270031888	TRANE CATERINA	20	20	42,00	0	2	84,00	39.794,00	73.694.645,16		
4061	7270051928	ACCOTO SALVATORE	20	20	42,00	0	2	84,00	39.827,75	73.734.472,91		
4062	7270082303	DE SANTIS PANTALEO	20	20	42,00	0	2	84,00	39.947,15	73.774.420,06		
4063	7270009876	CAMPANELLI MARIA DOMENICA	20	20	42,00	0	2	84,00	40.200,00	73.814.620,06		
4064	7260004911	COLUCCIA LIVIA	20	20	42,00	0	2	84,00	40.202,25	73.854.822,31		
4065	7270007995	PALMA MODONI ORONZO	20	20	42,00	0	2	84,00	40.215,00	73.895.037,31		
4066	7270067908	STOMACI FABIO	20	20	42,00	0	2	84,00	40.231,00	73.935.268,31		
4067	7270007136	LUZIO MASSIMO	20	20	42,00	0	2	84,00	40.290,75	73.975.559,06		
4068	7270032274	STICCHI GIORGIO	20	20	42,00	0	2	84,00	40.309,80	74.015.868,86		
4069	7270077212	DE GIORGI LEONARDO	20	20	42,00	0	2	84,00	40.564,30	74.056.433,16		
4070	7270084911	MAGGIO LUIGI COSIMO	20	20	42,00	0	2	84,00	40.952,25	74.097.385,41		
4071	7270012904	VIZZI LUCIA IMMACOLATA	20	20	42,00	0	2	84,00	40.997,00	74.138.382,41		
4072	7270054120	ZEZZA MARIA CAROLINA	20	20	42,00	0	2	84,00	41.082,75	74.179.465,16		
4073	7270037455	FARI RITA	20	20	42,00	0	2	84,00	41.207,85	74.220.673,01		
4074	7270008472	STEFANACHI ELENA CHIARA	20	20	42,00	0	2	84,00	41.550,00	74.262.223,01		
4075	7270021269	FERSINI ANTONIO	20	20	42,00	0	2	84,00	41.609,35	74.303.832,36		
4076	7270018794	AZIENDA AGRICOLA MASSERIA DEL FEUDO SOCIETA SEMPLICE	20	20	42,00	0	2	84,00	41.661,30	74.345.493,66		

4077	7270028223	VILLANI LUIGI	20	20	42,00	0	2	84,00	41.764,50	74.387.258,16	
4078	7270061000	VANZANELLI PALMA	20	20	42,00	0	2	84,00	41.925,50	74.429.183,66	
4079	7270073849	MARRA DANIELE ROCCO	20	20	42,00	0	2	84,00	42.072,00	74.471.255,66	
4080	7270045581	FRANCO VINCENZO	20	20	42,00	0	2	84,00	42.244,20	74.513.499,86	
4081	7270010866	ANTONUCCI VITANTONIO	20	20	42,00	0	2	84,00	42.257,25	74.555.757,11	
4082	7270000958	PETRUCCI CARLO FRANCESCO	20	20	42,00	0	2	84,00	42.470,25	74.598.227,36	
4083	7270048007	MARULLO MARIO ANGELO	20	20	42,00	0	2	84,00	42.704,00	74.640.931,36	
4084	7270019099	CARACCIOLO SALVATORE	20	20	42,00	0	2	84,00	43.084,25	74.684.015,61	
4085	7270002624	TASCO ALESSANDRO	20	20	42,00	0	2	84,00	43.144,50	74.727.160,11	
4086	7270055424	SOCIETA AGRICOLA PRIMATERRA S.A.S. DI MEROLA ALESSANDRO & C.	20	20	42,00	0	2	84,00	43.389,95	74.770.550,06	
4087	7270070977	PAGLIARA ROSA	20	20	42,00	0	2	84,00	43.397,70	74.813.947,76	
4088	7270034098	QUARANTA ANTONIO RAFFAELE AUGUSTO	20	20	42,00	0	2	84,00	43.500,00	74.857.447,76	
4089	7270021665	FALCONE SANTO	20	20	42,00	0	2	84,00	43.874,45	74.901.322,21	
4090	7270065639	MARRA FABIO	20	20	42,00	0	2	84,00	44.110,00	74.945.432,21	
4091	7260000356	BOLOGNESE LUIGI	20	20	42,00	0	2	84,00	44.233,10	74.989.665,31	
4092	7260004077	DE MARINI MARRICO	20	20	42,00	0	2	84,00	44.362,35	75.034.027,66	
4093	7270015006	CHIURAZZI ALESSANDRA MARIA	20	20	42,00	0	2	84,00	44.390,40	75.078.418,06	
4094	7270090157	RUGGERI STEFANO	20	20	42,00	0	2	84,00	44.643,10	75.123.061,16	
4095	7270091494	RAMPINO LUCA	20	20	42,00	0	2	84,00	44.985,75	75.168.046,91	
4096	7270062388	PALADINI ADDOLORATA	20	20	42,00	0	2	84,00	45.122,90	75.213.169,81	
4097	7270072411	RANGO GIUSEPPE	20	20	42,00	0	2	84,00	45.246,00	75.258.415,81	
4098	7270029726	DELL ANNA PIERPAOLO	20	20	42,00	0	2	84,00	45.370,00	75.303.785,81	
4099	7270083533	RAMPINO ANGELO	20	20	42,00	0	2	84,00	45.408,60	75.349.194,41	
4100	7270021434	FUORTES MARCO	20	20	42,00	0	2	84,00	45.595,00	75.394.789,41	
4101	7270047546	DE MARCO CARMINE	20	20	42,00	0	2	84,00	45.845,75	75.440.635,16	
4102	7270036515	APRILE LUCIA	20	20	42,00	0	2	84,00	45.937,50	75.486.572,66	
4103	7270055358	DE GIORGI ELISA	20	20	42,00	0	2	84,00	45.972,25	75.532.544,91	
4104	7270001592	BRUNO VITA	20	20	42,00	0	2	84,00	46.150,95	75.578.695,86	
4105	7270023158	MAIORANO FRANCESCA	20	20	42,00	0	2	84,00	46.740,25	75.625.436,11	
4106	7270070324	DORIA SALVATORE VINCENZO	20	20	42,00	0	2	84,00	47.132,25	75.672.568,36	
4107	7270060663	CORIANO CLAUDIO	20	20	42,00	0	2	84,00	47.134,50	75.719.702,86	
4108	7260004929	COLUCCIA AGOSTINO ANTONIO	20	20	42,00	0	2	84,00	47.187,75	75.766.890,61	
4109	7270027605	ZATTA MASSIMO	20	20	42,00	0	2	84,00	47.207,10	75.814.097,71	
4110	7270060911	GRECO ROCCO	20	20	42,00	0	2	84,00	47.490,00	75.861.587,71	
4111	7270014157	PASCA MARIA GIOVANNA	20	20	42,00	0	2	84,00	47.496,00	75.909.083,71	
4112	7270090512	ROLLO CESARE	20	20	42,00	0	2	84,00	47.536,50	75.956.620,21	
4113	7270039477	TEMPESTA ELENA ROSA LUIGIA	20	20	42,00	0	2	84,00	47.549,55	76.004.169,76	
4114	7270073518	STAMPETE MARIA	20	20	42,00	0	2	84,00	47.656,55	76.051.826,31	
4115	7270079010	DE NUNZIO FLAVIA	20	20	42,00	0	2	84,00	47.681,25	76.099.507,56	
4116	7270053098	MOLLE MARCO	20	20	42,00	0	2	84,00	47.704,50	76.147.212,06	
4117	7270011435	CAZZATELLO LUCIA GIUSEPPINA	20	20	42,00	0	2	84,00	47.779,20	76.194.991,26	
4118	7270074490	GIANNONE PETROSA	20	20	42,00	0	2	84,00	48.511,00	76.243.502,26	
4119	7270064194	NUZZO SERAFINA	20	20	42,00	0	2	84,00	48.663,00	76.292.165,26	
4120	7270057784	PLANTERA MARIA	20	20	42,00	0	2	84,00	48.718,50	76.340.883,76	
4121	7270004802	MONTI EMILIO	20	20	42,00	0	2	84,00	48.950,50	76.389.834,26	
4122	7270058675	CONGEDI RENATO	20	20	42,00	0	2	84,00	49.039,50	76.438.873,76	
4123	7270005783	ACCOTO FRANCESCO VALERIO	20	20	42,00	0	2	84,00	49.243,85	76.488.117,61	
4124	7270020782	CUCURACHI LUCIA	20	20	42,00	0	2	84,00	49.340,90	76.537.458,51	
4125	7270007177	CARPARELLI GEMMA	20	20	42,00	0	2	84,00	49.500,00	76.586.958,51	
4126	7270008266	MUSIO CONCETTA	20	20	42,00	0	2	84,00	49.728,00	76.636.686,51	
4127	7270060374	BOTRUGNO MARCO	20	20	42,00	0	2	84,00	49.772,70	76.686.459,21	
4128	7270014454	VIVA LUIGI	20	20	42,00	0	2	84,00	50.220,50	76.736.679,71	

4129	7270077394	TAGLIAFERRO LUIGI	20	20	42,00	0	2	84,00	50.260,40	76.786.940,11	
4130	7270081339	RIZZELLO LOREDANA LUCIA	20	20	42,00	0	2	84,00	50.363,85	76.837.303,96	
4131	7270068021	SARACINO FRANCESCO	20	20	42,00	0	2	84,00	51.339,70	76.888.643,66	
4132	7270051662	SEGARIZZI LUIGI NICOLO	20	20	42,00	0	2	84,00	51.349,50	76.939.993,16	
4133	7270063758	ANTONUCCI MASSIMO	20	20	42,00	0	2	84,00	52.215,75	76.992.208,91	
4134	7270024271	BELI MARGHERITA	20	20	42,00	0	2	84,00	52.988,25	77.045.197,16	
4135	7270032134	CACCIATORE ADOLFO	20	20	42,00	0	2	84,00	53.121,65	77.098.318,81	
4136	7270077444	ARETANO GIUSEPPA	20	20	42,00	0	2	84,00	53.471,70	77.151.790,51	
4137	7260010934	STOMEO SILVIO	20	20	42,00	0	2	84,00	53.524,50	77.205.315,01	
4138	7270084200	BANDELLO FEDERICA	20	20	42,00	0	2	84,00	53.744,40	77.259.059,41	
4139	7270022374	DE GIOVANNI ANTONIA FRANCESCA	20	20	42,00	0	2	84,00	53.949,75	77.313.009,16	
4140	7270040335	FRANCO DONATA	20	20	42,00	0	2	84,00	54.153,75	77.367.162,91	
4141	7270081743	CONGEDI FABRIZIO	20	20	42,00	0	2	84,00	54.429,45	77.421.592,36	
4142	7270091072	FITTO FELICE	20	20	42,00	0	2	84,00	54.525,00	77.476.117,36	
4143	7270001709	ELIA FRANCO	20	20	42,00	0	2	84,00	54.900,00	77.531.017,36	
4144	7270069367	MURCIANO ELVIRA	20	20	42,00	0	2	84,00	54.905,00	77.585.922,36	
4145	7270048155	CIULLO FRANCESCO	20	20	42,00	0	2	84,00	55.577,90	77.641.500,26	
4146	7270071538	PRESICCE MARIA ANTONIETTA	20	20	42,00	0	2	84,00	55.823,25	77.697.323,51	
4147	7270017549	GIANNUZZI DANIELE LAZZARO	20	20	42,00	0	2	84,00	55.826,70	77.753.150,21	
4148	7270032308	INGROSSO MARIA RAFFAELLA	20	20	42,00	0	2	84,00	56.428,75	77.809.578,96	
4149	7270094001	ZAMINGA MEDICA ITALIA	20	20	42,00	0	2	84,00	56.783,00	77.866.361,96	
4150	7270043214	TORNISELLO DONATO	20	20	42,00	0	2	84,00	57.048,65	77.923.410,61	
4151	7270084085	SCUPOLA GIUSEPPE	20	20	42,00	0	2	84,00	57.055,00	77.980.465,61	
4152	7270039642	INGROSSO GIOVANNI ANTONIO	20	20	42,00	0	2	84,00	57.871,05	78.038.336,66	
4153	7270067122	FERRARO MARIO	20	20	42,00	0	2	84,00	58.405,60	78.096.742,26	
4154	7270028447	MARRA ALDO	20	20	42,00	0	2	84,00	58.839,15	78.155.581,41	
4155	7270047629	PALESE SALVATORE	20	20	42,00	0	2	84,00	59.302,50	78.214.883,91	
4156	7270046530	PALMIERI GIOVANNI	20	20	42,00	0	2	84,00	59.307,45	78.274.191,36	
4157	7270000545	ACCOGLI PAOLO	20	20	42,00	0	2	84,00	59.559,85	78.333.751,21	
4158	7260010322	CAUSIO CESARINO	20	20	42,00	0	2	84,00	59.561,45	78.393.312,66	
4159	7270077279	MACRI ANTONIA	20	20	42,00	0	2	84,00	60.855,25	78.454.167,91	
4160	7270025708	BELLO MARTINO GIUSEPPE	20	20	42,00	0	2	84,00	61.136,70	78.515.304,61	
4161	7270037562	CALABRESE ADDOLORATA CARMELINA	20	20	42,00	0	2	84,00	61.560,15	78.576.864,77	
4162	7270083442	DE BENEDETTO LUCA	20	20	42,00	0	2	84,00	61.592,40	78.638.457,17	
4163	7270081255	COCCOLI ROSARIA	20	20	42,00	0	2	84,00	62.003,15	78.700.460,32	
4164	7270044469	LABBATE ANTONIO	20	20	42,00	0	2	84,00	62.026,30	78.762.486,62	
4165	7270078400	CAZZETTA ANTONIO	20	20	42,00	0	2	84,00	62.398,95	78.824.885,57	
4166	7270001808	PALADINI PASQUALE	20	20	42,00	0	2	84,00	62.538,00	78.887.423,57	
4167	7270008415	FERSINI ISABELLA MARIA ROSA	20	20	42,00	0	2	84,00	62.850,00	78.950.273,57	
4168	7270076453	MASCIALINO DONATO LUCIANO	20	20	42,00	0	2	84,00	62.878,15	79.013.151,72	
4169	7270053916	ZIPPO IMMACOLATA	20	20	42,00	0	2	84,00	63.421,50	79.076.573,22	
4170	7270030674	RUSSO VINCENZO	20	20	42,00	0	2	84,00	64.484,25	79.141.057,47	
4171	7270040160	FRANCO NICOLA	20	20	42,00	0	2	84,00	65.403,75	79.206.461,22	
4172	7270081578	FERRARO GIOVANNI UBALDO	20	20	42,00	0	2	84,00	65.509,00	79.271.970,22	
4173	7270062214	LONGO ORONZO LUIGI	20	20	42,00	0	2	84,00	65.677,50	79.337.647,72	
4174	7270027530	TRONO LUCIA BENEDETTA	20	20	42,00	0	2	84,00	67.481,25	79.405.128,97	
4175	7270070597	D ALBA ANTONIO	20	20	42,00	0	2	84,00	67.588,35	79.472.717,32	
4176	7270014561	LEUZZI MARIA GIOVANNA	20	20	42,00	0	2	84,00	68.016,00	79.540.733,32	
4177	7270007425	CAZZATO LUIGI ANTONIO	20	20	42,00	0	2	84,00	68.449,50	79.609.182,82	
4178	7270082287	CAMASSA MASSIMILIANO	20	20	42,00	0	2	84,00	68.509,50	79.677.692,32	
4179	7270022341	CECCHI CARLO	20	20	42,00	0	2	84,00	69.116,00	79.746.808,32	
4180	7270080463	MAIORANO PIERPAOLO	20	20	42,00	0	2	84,00	69.220,80	79.816.029,12	
4181	7270076685	CARIDDI ORONZO	20	20	42,00	0	2	84,00	69.486,40	79.885.515,52	
4182	7270007896	CORICCIATI ROBERTA	20	20	42,00	0	2	84,00	70.050,00	79.955.565,52	

4183	7270018588	VIZZINO GIUSEPPE	20	20	42,00	0	2	84,00	70.368,00	80.025.933,52	
4184	7270023489	PRESICCE GIULIANA	20	20	42,00	0	2	84,00	70.469,25	80.096.402,77	
4185	7270027837	PENZA ROSA	20	20	42,00	0	2	84,00	70.920,55	80.167.323,32	
4186	7270085736	SCARCIGLIA ROSANNA	20	20	42,00	0	2	84,00	71.440,90	80.238.764,22	
4187	7270051506	LUCERI ANTONIO	20	20	42,00	0	2	84,00	72.520,60	80.311.284,82	
4188	7270078053	DE PASCALIS RAFFAELA	20	20	42,00	0	2	84,00	73.576,05	80.384.860,87	
4189	7270025898	MODONI DONATO	20	20	42,00	0	2	84,00	74.190,70	80.459.051,57	
4190	7270054047	GUGLIELMO GIUSEPPE	20	20	42,00	0	2	84,00	74.244,50	80.533.296,07	
4191	7270071512	BONUOMO PIA	20	20	42,00	0	2	84,00	75.084,00	80.608.380,07	
4192	7270077733	TECCI GIORGIA	20	20	42,00	0	2	84,00	75.217,30	80.683.597,37	
4193	7270062156	GEMMA LUIGI	20	20	42,00	0	2	84,00	76.363,30	80.759.960,67	
4194	7260009688	CHIRIACO GIORGIO	20	20	42,00	0	2	84,00	76.963,20	80.836.923,87	
4195	7270048189	BRAY ORAZIO	20	20	42,00	0	2	84,00	77.596,00	80.914.519,87	
4196	7270055630	CARROZZO FRANCESCA	20	20	42,00	0	2	84,00	79.133,40	80.993.653,27	
4197	7270001725	FINI PATRIZIA	20	20	42,00	0	2	84,00	80.260,80	81.073.914,07	
4198	7270020659	DE PASCALIS ELISA	20	20	42,00	0	2	84,00	82.852,30	81.156.766,37	
4199	7270065936	CANNOLETTA ANTONIO	20	20	42,00	0	2	84,00	84.021,15	81.240.787,52	
4200	7270047074	GRECO PAOLO	20	20	42,00	0	2	84,00	88.035,40	81.328.822,92	
4201	7270035921	VANTAGGIATO MARIA FEDELA	20	20	42,00	0	2	84,00	88.922,70	81.417.745,62	
4202	7270033652	PRESICCE VITO	20	20	41,99	0	2	83,99	35.840,00	81.453.585,62	
4203	7270091791	SERACCA GUERRIERI GIOVANNA	20	12	39,90	10	2	83,90	168.972,60	81.622.558,22	
4204	7270046720	SERTO ANTONIO	20	20	41,90	0	2	83,90	6.222,00	81.628.780,22	
4205	7270065035	COSTA PIERLUIGI	20	20	43,88	0	0	83,88	4.636,70	81.633.416,92	
4206	7270092666	AGRINDI SOCIETA AGRICOLA A R.L.	20	20	41,88	0	2	83,88	7.736,40	81.641.153,32	
4207	7270016327	ANGELE SARA	20	20	43,88	0	0	83,88	11.191,20	81.652.344,52	
4208	7270003150	D AGOSTINO ANGELA	20	15	36,84	10	2	83,84	27.750,00	81.680.094,52	
4209	7270068039	AZIENDA AGRICOLA CIACCIA SOCIETA AGRICOLA A RESPONSABILITA LIMITATA	10	20	41,82	10	2	83,82	15.390,00	81.695.484,52	
4210	7270046456	GATTO DARIO	20	20	43,81	0	0	83,81	6.550,65	81.702.035,17	
4211	7270085587	MAGI LOREDANA	20	20	41,79	0	2	83,79	22.162,50	81.724.197,67	
4212	7270063022	NEW OIL NEW LIFE COOPERATIVA AGRICOLA	20	17	44,79	0	2	83,79	79.222,35	81.803.420,02	
4213	7270007466	GRECO FEDELE	20	20	41,78	0	2	83,78	4.650,00	81.808.070,02	
4214	7270059046	POTENZA ANTONELLA	20	20	41,78	0	2	83,78	8.350,00	81.816.420,02	
4215	7270059459	FILOGRANA-SERGIO VITO ANTONIO	20	17	44,78	0	2	83,78	46.427,45	81.862.847,47	
4216	7270026953	SCHIAVONE ROBERTINO	20	20	41,78	0	2	83,78	53.638,35	81.916.485,82	
4217	7270055614	COPPOLA SILVIA	20	15	38,75	10	0	83,75	202.714,20	82.119.200,02	
4218	7270009629	MARTELLA MARIA	20	20	41,75	0	2	83,75	35.218,50	82.154.418,52	
4219	7270006971	BARONE ROMUALDO IPPAZIO	20	20	43,72	0	0	83,72	4.650,00	82.159.068,52	
4220	7270014850	SPIRITO MARIALUCIA	20	20	43,69	0	0	83,69	14.493,70	82.173.562,22	
4221	7270087559	FILONI ANTONIO	20	20	43,67	0	0	83,67	4.115,25	82.177.677,47	
4222	7270072593	DE DONATIS ROBERTO GIUSEPPE	15	20	46,66	0	2	83,66	21.290,00	82.198.967,47	
4223	7270036457	GRECO DONATO	20	20	41,65	0	2	83,65	22.275,00	82.221.242,47	
4224	7270013225	ZECCA FERNANDO	20	17	46,65	0	0	83,65	71.025,00	82.292.267,47	
4225	7270087732	CARETTO ANTONIO	20	20	41,64	0	2	83,64	15.915,45	82.308.182,92	
4226	7270046845	VITARTALI FERNANDO	20	20	43,62	0	0	83,62	6.946,50	82.315.129,42	
4227	7270050862	MARTELLA SALVATORE	20	20	41,59	0	2	83,59	9.243,75	82.324.373,17	
4228	7270031870	COLAZZO ERNESTO	20	20	43,58	0	0	83,58	2.985,00	82.327.358,17	
4229	7270013852	PALADINI DOMENICO	20	20	41,57	0	2	83,57	61.076,25	82.388.434,42	
4230	7270070076	CASTO MARIA	15	15	43,55	10	0	83,55	76.913,55	82.465.347,97	
4231	7270028645	SOC.SEMPL.AZ.AGR.S.GIUSEPPE DA COPERTINO DI ROBERTO MELE	20	20	41,52	0	2	83,52	9.496,00	82.474.843,97	
4232	7270042430	MANNI MARTINO ANGELO	20	20	43,51	0	0	83,51	7.200,00	82.482.043,97	
4233	7270061745	MUSCA PAOLA	20	20	43,51	0	0	83,51	7.844,00	82.489.887,97	

4234	7270045102	ELIA LUIGI	20	20	41,48	0	2	83,48	9.851,25	82.499.739,22	
4235	7270042984	LEO MAURIZIO	20	20	41,48	0	2	83,48	12.816,75	82.512.555,97	
4236	7270044618	PAIANO GRAZIA	20	20	43,44	0	0	83,44	3.223,10	82.515.779,07	
4237	7270031789	MARIANO EUGENIO PAOLO	20	20	41,42	0	2	83,42	10.203,75	82.525.982,82	
4238	7270005221	COLAZZO SALVATORE	20	20	43,40	0	0	83,40	8.970,75	82.534.953,57	
4239	7270010668	RESTA ADDOLORATA CRISTINA	20	20	43,37	0	0	83,37	5.376,15	82.540.329,72	
4240	7270019404	CEZZA ANNA RITA	20	20	43,36	0	0	83,36	6.146,00	82.546.475,72	
4241	7270007359	MAZZARELLA PIETRO	20	15	36,35	10	2	83,35	21.143,95	82.567.619,67	
4242	7270009603	MARTELLA SAVERIO	20	20	41,34	0	2	83,34	13.180,50	82.580.800,17	
4243	7270004976	MOLENTINO MATTEO	20	17	46,33	0	0	83,33	48.660,00	82.629.460,17	
4244	7270077824	PETRELLI SALVATORE	20	20	41,32	0	2	83,32	19.570,50	82.649.030,67	
4245	7270033827	PEZZUTO LUCIO	20	15	36,31	10	2	83,31	94.568,25	82.743.598,92	
4246	7270011716	TROISI MARCO	20	20	43,30	0	0	83,30	10.124,85	82.753.723,77	
4247	7270031797	VEDRUCCIO VINCENZO	20	20	41,28	0	2	83,28	13.542,00	82.767.265,77	
4248	7270036341	SPOTI SALVATORE	20	20	41,28	0	2	83,28	47.083,50	82.814.349,27	
4249	7270088102	PERRONE RAFFAELE	20	20	41,25	0	2	83,25	11.596,05	82.825.945,32	
4250	7270069441	BIANCO GIOVANNI	20	20	41,24	0	2	83,24	2.700,00	82.828.645,32	
4251	7270027092	RENNA RAFFAELA	20	20	41,23	0	2	83,23	8.026,95	82.836.672,27	
4252	7270049559	GRECO MARIA ANNA	20	20	41,23	0	2	83,23	21.084,45	82.857.756,72	
4253	7270025336	CASILLI MIRELLA	20	20	41,19	0	2	83,19	15.230,25	82.872.986,97	
4254	7270091353	DE VITIS GIUSEPPE	20	20	41,17	0	2	83,17	53.669,55	82.926.656,52	
4255	7270008571	FELLINE MARIANNINA	20	20	43,15	0	0	83,15	10.340,85	82.936.997,37	
4256	7270041226	PEZZUTO ANGELO	20	15	36,11	10	2	83,11	144.607,05	83.081.604,42	
4257	7270043768	PERRONE DOMENICO	20	20	41,04	0	2	83,04	2.963,00	83.084.567,42	
4258	7270086288	CENTONZE ELIGIO	20	20	41,03	0	2	83,03	17.075,40	83.101.642,82	
4259	7270051126	SAVINA MASSIMO	15	20	36,00	10	2	83,00	8.427,75	83.110.070,57	
4260	7270033439	ERROI COSIMO	15	20	36,00	10	2	83,00	15.050,50	83.125.121,07	
4261	7270086700	LEONE ORNELLA	20	15	36,00	10	2	83,00	22.900,00	83.148.021,07	
4262	7270026201	BARBA FLAVIANA	20	15	36,00	10	2	83,00	25.202,75	83.173.223,82	
4263	7270006062	PETITO IRENE	15	20	36,00	10	2	83,00	30.441,00	83.203.664,82	
4264	7270037067	VETRANO VALERIA	20	15	36,00	10	2	83,00	60.300,00	83.263.964,82	
4265	7270050219	SPAGNOLO GIUSEPPA	20	17	36,00	10	0	83,00	65.062,60	83.329.027,42	
4266	7270061976	D AMATO ITALO	20	15	36,00	10	2	83,00	73.785,00	83.402.812,42	
4267	7270078137	DE CILLIS CATERINA	20	15	36,00	10	2	83,00	129.296,40	83.532.108,82	
4268	7270083863	MARITATI SALVATORE	15	20	48,00	0	0	83,00	2.175,00	83.534.283,82	
4269	7270009835	PRIMICERI PIERO	15	20	48,00	0	0	83,00	3.200,00	83.537.483,82	
4270	7270013456	MARSANO GIUSEPPE GIORGIO	15	20	48,00	0	0	83,00	3.768,80	83.541.252,62	
4271	7270038479	LATINO MARCELLO GIUSEPPE	15	20	48,00	0	0	83,00	4.077,25	83.545.329,87	
4272	7270054674	PELLEGRINO CRISTINA	15	20	48,00	0	0	83,00	4.641,00	83.549.970,87	
4273	7270015378	PICCIOLO ANTONIO	15	20	48,00	0	0	83,00	6.075,00	83.556.045,87	
4274	7270006468	CAUZO GIANCARLO GRAZIANO	15	20	48,00	0	0	83,00	7.921,30	83.563.967,17	
4275	7270015550	PICCIOLO SALVATORE MARIO	15	20	48,00	0	0	83,00	8.214,00	83.572.181,17	
4276	7270007391	EPIFANI MIRELLA	15	20	48,00	0	0	83,00	8.364,75	83.580.545,92	
4277	7270080638	DE MATTEIS VINCENZO	15	20	48,00	0	0	83,00	8.478,75	83.589.024,67	
4278	7270012995	GIANFREDA ALESSANDRO	15	20	48,00	0	0	83,00	8.514,25	83.597.538,92	
4279	7270018935	CARICHINO LUIGI	20	20	43,00	0	0	83,00	10.269,75	83.607.808,67	
4280	7270046878	TORNESELLO ANTONIO	20	20	43,00	0	0	83,00	10.574,95	83.618.383,62	
4281	7270038784	FRATELLI SECLI SOCIETA AGRICOLA SEMPLICE	15	20	48,00	0	0	83,00	22.606,90	83.640.990,52	
4282	7270013993	MUIA IPPAZIO	15	20	48,00	0	0	83,00	41.695,00	83.682.685,52	
4283	7270035236	CALVARA ANGELO	20	20	40,99	0	2	82,99	4.650,00	83.687.335,52	
4284	7270067221	TARIO CARMINE	20	20	40,95	0	2	82,95	13.048,50	83.700.384,02	
4285	7270041242	IMAR DI D ELIA GIANNI SAS	20	20	40,95	0	2	82,95	14.754,00	83.715.138,02	
4286	7270035350	LEO ANSELMO	20	20	40,92	0	2	82,92	25.677,10	83.740.815,12	

4287	7270007326	RIA GIUSEPPA MARIA	20	20	42,88	0	0	82,88	7.042,50	83.747.857,62	
4288	7270032894	MELGIOVANNI ROBERTO	20	20	42,87	0	0	82,87	7.225,00	83.755.082,62	
4289	7270081495	FASANO GENNARO	20	20	40,87	0	2	82,87	15.150,00	83.770.232,62	
4290	7270091775	CONTE ITALO DOMENICO	20	20	40,85	0	2	82,85	9.660,00	83.779.892,62	
4291	7270012789	PERRONE FILOMENO	20	20	40,84	0	2	82,84	7.732,50	83.787.625,12	
4292	7270087450	ELIA ROSANNA	20	20	40,84	0	2	82,84	15.407,25	83.803.032,37	
4293	7270007664	RIELLI SALVATORE	20	20	40,83	0	2	82,83	39.623,50	83.842.655,87	
4294	7270065373	DANIELE GIUSEPPE	20	15	45,82	0	2	82,82	122.331,30	83.964.987,17	
4295	7270088557	QUARANTA PASQUALINA GUGLIELMA	20	15	35,79	10	2	82,79	175.107,40	84.140.094,57	
4296	7270063105	FASANO MARIA ROSA	20	20	40,78	0	2	82,78	8.669,00	84.148.763,57	
4297	7270079911	FRASSANITO FILOMENA MARIA	20	20	40,78	0	2	82,78	16.080,25	84.164.843,82	
4298	7270054625	AZIENDA AGRICOLA MIGLIETTA SRL SOCIETA AGRICOLA	20	12	38,73	10	2	82,73	159.425,00	84.324.268,82	
4299	7270041218	MOSTICCHIO STEFANO	15	20	45,72	0	2	82,72	3.486,75	84.327.755,57	
4300	7270037539	ELIA COSIMO	20	20	40,70	0	2	82,70	16.800,00	84.344.555,57	
4301	7270049831	CALO GIANPIERO	20	20	40,66	0	2	82,66	31.740,75	84.376.296,32	
4302	7270067296	SABATO AMEDEO ANTONIO	20	20	42,64	0	0	82,64	11.226,30	84.387.522,62	
4303	7270032654	PRIMICERI ROSA MARIA ASSUNTA	20	20	42,62	0	0	82,62	15.323,35	84.402.845,97	
4304	7270007383	PAGLIALONGA RAFFAELE	20	20	42,58	0	0	82,58	3.450,00	84.406.295,97	
4305	7270019826	TOTARO GABRIELE	20	20	40,55	0	2	82,55	8.867,25	84.415.163,22	
4306	7270060572	COLACI ORONZO	15	20	45,54	0	2	82,54	6.709,50	84.421.872,72	
4307	7270008332	RIA LUCIA	20	20	42,54	0	0	82,54	7.044,70	84.428.917,42	
4308	7270082501	TERRE SALENTINE SOCIETA AGRICOLA SEMPLICE	20	17	43,53	0	2	82,53	19.192,25	84.448.109,67	
4309	7270078962	COOP.A.CON. AR.L.	20	20	42,53	0	0	82,53	42.434,00	84.490.543,67	
4310	7270078863	FONTE ANGELA MARIA AGNESE	20	17	43,53	0	2	82,53	83.687,75	84.574.231,42	
4311	7270072015	POMARICO ROCCO	20	20	42,52	0	0	82,52	40.813,00	84.615.044,42	
4312	7270066306	PURWATI SUSI	20	20	42,49	0	0	82,49	16.154,40	84.631.198,82	
4313	7270048916	GIUSTIZIERI MARILENA ELSA	15	20	45,47	0	2	82,47	2.280,00	84.633.478,82	
4314	7270036788	MAGLIE MARIA ANNA	20	20	42,41	0	0	82,41	45.141,60	84.678.620,42	
4315	7270025377	SALERNO SERGIO	20	20	40,41	0	2	82,41	54.585,75	84.733.206,17	
4316	7270004737	PIO CLEMENTINA	20	17	43,40	0	2	82,40	41.250,00	84.774.456,17	
4317	7270004406	SOCIETA AGRICOLA DRAZZA S.R.L.S.	20	20	30,37	10	2	82,37	18.726,75	84.793.182,92	
4318	7270023117	NICOLETTI ANNA LUCIA	20	20	42,35	0	0	82,35	9.675,00	84.802.857,92	
4319	7270008613	PERRONE NATALE	20	20	42,33	0	0	82,33	4.715,25	84.807.573,17	
4320	7270022770	PONZETTA MARIO	20	20	42,33	0	0	82,33	45.756,60	84.853.329,77	
4321	7270006591	TOMA LUIGI	20	20	42,31	0	0	82,31	8.021,70	84.861.351,47	
4322	7270033256	PEZZUTO MARIA BERNADETTE	20	20	30,30	10	2	82,30	94.219,75	84.955.571,22	
4323	7270054419	DURANTE ANTONIO	20	20	40,29	0	2	82,29	10.575,00	84.966.146,22	
4324	7270024891	MARTIGNANO LUIGI	20	20	42,27	0	0	82,27	18.062,20	84.984.208,42	
4325	7270046738	QUARTA BENIAMINO	20	20	40,26	0	2	82,26	4.936,50	84.989.144,92	
4326	7270022481	FRACASSO ANTONIO	20	20	42,26	0	0	82,26	11.126,25	85.000.271,17	
4327	7270037323	MELGIOVANNI LUIGI	20	20	42,26	0	0	82,26	22.082,25	85.022.353,42	
4328	7270074250	MARINOSCI VINCENZO	20	20	42,22	0	0	82,22	5.043,00	85.027.396,42	
4329	7270042976	STELLA MARIA	20	20	40,21	0	2	82,21	15.177,75	85.042.574,17	
4330	7270086817	MARCIANTE GAETANO	20	20	40,15	0	2	82,15	35.324,50	85.077.898,67	
4331	7270000313	PERRONE LUCIA	20	17	33,11	10	2	82,11	29.467,00	85.107.365,67	
4332	7270028876	MALATESTA ATTILIO	20	15	35,11	10	2	82,11	201.590,25	85.308.955,92	
4333	7270010197	ARSIENI VINCENZO	20	17	43,08	0	2	82,08	34.500,00	85.343.455,92	
4334	7270092500	PINO ANTONIO	20	20	42,07	0	0	82,07	12.917,25	85.356.373,17	
4335	7270037331	MARRA MARIO	20	20	42,07	0	0	82,07	26.502,00	85.382.875,17	
4336	7270017242	GIANFREDA MAURIZIO	20	20	40,05	0	2	82,05	8.974,80	85.391.849,97	
4337	7270079101	FONTE FULVIO	20	17	43,05	0	2	82,05	79.364,25	85.471.214,22	

4338	7270093771	SOCIETA COOPERATIVA AGRICOLA IL SOLLEONE	20	20	42,04	0	0	82,04	23.922,75	85.495.136,97	
4339	7270057701	FEDELE LAURA	20	20	40,04	0	2	82,04	29.826,00	85.524.962,97	
4340	7270009934	GIANFREDA RENATO	20	20	42,03	0	0	82,03	15.104,75	85.540.067,72	
4341	7270060523	FEDELE ORNELLA	20	20	40,03	0	2	82,03	29.546,00	85.569.613,72	
4342	7270093094	DE CASTRO MICHELA	20	20	30,00	10	2	82,00	16.000,00	85.585.613,72	
4343	7270004430	DRAZZA DAVIDE	20	20	30,00	10	2	82,00	25.134,00	85.610.747,72	
4344	7270018695	ZACHEO SALVATORE	15	15	42,00	10	0	82,00	32.769,15	85.643.516,87	
4345	7270039774	DELLE DONNE GIOVANNI VINCENZO	15	15	42,00	10	0	82,00	62.019,30	85.705.536,17	
4346	7270045243	VIZZINO VALERIO	15	15	42,00	10	0	82,00	120.218,60	85.825.754,77	
4347	7270054815	LIMBITELLO SOCIETA AGRICOLA S.R.L.	15	15	42,00	10	0	82,00	137.125,20	85.962.879,97	
4348	7270081065	BUFFO IULIUS ROSARIO	15	15	42,00	10	0	82,00	235.560,00	86.198.439,97	
4349	7270008191	TAU TOMMASO	20	20	42,00	0	0	82,00	795,25	86.199.235,22	
4350	7270064889	BALDI PIERLUIGI	20	20	42,00	0	0	82,00	1.173,30	86.200.408,52	
4351	7270070282	CALASSO CLAUDIO	20	20	42,00	0	0	82,00	1.350,00	86.201.758,52	
4352	7270085009	CASCIARO ROSARIA	20	20	42,00	0	0	82,00	1.350,00	86.203.108,52	
4353	7270051605	OTTOLINI SALVATORE	20	20	42,00	0	0	82,00	1.440,00	86.204.548,52	
4354	7270091452	STIEFEL ANGELIKA HERMINE	20	20	42,00	0	0	82,00	1.620,00	86.206.168,52	
4355	7270073609	CALOGIURI DAVIDE SALVATORE	20	20	42,00	0	0	82,00	1.635,00	86.207.803,52	
4356	7270065381	CIRIOLO SIMONA	20	20	42,00	0	0	82,00	1.773,75	86.209.577,27	
4357	7270019966	RIZZO LUIGI	20	20	42,00	0	0	82,00	1.800,00	86.211.377,27	
4358	7270048759	RIGLIACO SIMONE	20	20	42,00	0	0	82,00	1.940,00	86.213.317,27	
4359	7270028157	SCORRANO GIUSEPPE	20	20	42,00	0	0	82,00	1.995,00	86.215.312,27	
4360	7270051571	CARRA COSIMA	20	20	42,00	0	0	82,00	2.025,00	86.217.337,27	
4361	7270033967	CALOGIURI ROSANNA	20	20	42,00	0	0	82,00	2.100,00	86.219.437,27	
4362	7270082196	MELISSANO MAURIZIO	20	20	42,00	0	0	82,00	2.100,00	86.221.537,27	
4363	7270057768	COPPOLA LUCA	20	20	42,00	0	0	82,00	2.149,20	86.223.686,47	
4364	7270090082	NOCCO PAOLA	20	20	42,00	0	0	82,00	2.250,00	86.225.936,47	
4365	7270068476	VERARDO DONATO	20	20	42,00	0	0	82,00	2.282,25	86.228.218,72	
4366	7270030443	CENTONZE EMANUELA	20	20	42,00	0	0	82,00	2.325,00	86.230.543,72	
4367	7270085025	RUSSO MARCELLO ANTONIO	20	20	42,00	0	0	82,00	2.325,00	86.232.868,72	
4368	7270006344	SOLAZZO RITA	20	20	42,00	0	0	82,00	2.340,00	86.235.208,72	
4369	7270085967	COLIZZI DANIELA	20	20	42,00	0	0	82,00	2.357,50	86.237.566,22	
4370	7270062909	MARSELLA LUIGIA	20	20	42,00	0	0	82,00	2.362,00	86.239.928,22	
4371	7270059889	MELE CARLA	20	20	42,00	0	0	82,00	2.399,10	86.242.327,32	
4372	7270052827	STEFANELLI RAFFAELLA MARIA	20	20	42,00	0	0	82,00	2.400,00	86.244.727,32	
4373	7270092104	ZAMINGA DANIELE	20	20	42,00	0	0	82,00	2.400,00	86.247.127,32	
4374	7270027852	PELLEGRINO MICHELE	20	20	42,00	0	0	82,00	2.410,70	86.249.538,02	
4375	7270052561	MELE EMANUELA	20	20	42,00	0	0	82,00	2.415,00	86.251.953,02	
4376	7270081487	FORTE VINCENZA	20	20	42,00	0	0	82,00	2.415,00	86.254.368,02	
4377	7270084572	DE GIOVANNI IOSE GIOVANNI	20	20	42,00	0	0	82,00	2.418,00	86.256.786,02	
4378	7270075398	BLEVE EMILIANO	20	20	42,00	0	0	82,00	2.421,50	86.259.207,52	
4379	7270059103	PONZETTA IPPAZIO VINCENZO	20	20	42,00	0	0	82,00	2.475,00	86.261.682,52	
4380	7270093748	FANULI CARMINE GABRIELE	20	20	42,00	0	0	82,00	2.475,00	86.264.157,52	
4381	7270089290	BUFFO SALVATORE	20	20	42,00	0	0	82,00	2.507,25	86.266.664,77	
4382	7270059228	GUIDA GRAZIA	20	20	42,00	0	0	82,00	2.622,00	86.269.286,77	
4383	7270018620	TODISCO COSMA DAMIANO	20	20	42,00	0	0	82,00	2.625,00	86.271.911,77	
4384	7270028330	RIZZO ANNALISA	20	20	42,00	0	0	82,00	2.625,00	86.274.536,77	
4385	7270008894	GRAVILI GIOVANNI	20	20	42,00	0	0	82,00	2.631,00	86.277.167,77	
4386	7270035335	CHIURI ANGELO SANTO	20	20	42,00	0	0	82,00	2.633,25	86.279.801,02	
4387	7270015477	CORTESE IPPAZIO VITO	20	20	42,00	0	0	82,00	2.700,00	86.282.501,02	
4388	7270075802	ORLANDO GIORGINA	20	20	42,00	0	0	82,00	2.700,00	86.285.201,02	
4389	7270058790	SARACINO DONATO	20	20	42,00	0	0	82,00	2.731,50	86.287.932,52	
4390	7270075695	COLELLA SALVATORE GIANCARLO	20	20	42,00	0	0	82,00	2.750,00	86.290.682,52	

4391	7270056604	ARCUDI LUIGI	20	20	42,00	0	0	82,00	2.800,00	86.293.482,52	
4392	7270074367	PERRONE MARIO	20	20	42,00	0	0	82,00	2.801,80	86.296.284,32	
4393	7270056596	MARSINI SALVATORA	20	20	42,00	0	0	82,00	2.816,25	86.299.100,57	
4394	7270024917	NUZZO COSIMO	20	20	42,00	0	0	82,00	2.839,90	86.301.940,47	
4395	7270083210	CIURLIA GIUSEPPE	20	20	42,00	0	0	82,00	2.844,75	86.304.785,22	
4396	7270020121	GIANNUZZI FERNANDO ANTONIO	20	20	42,00	0	0	82,00	2.880,00	86.307.665,22	
4397	7270008209	RIGLIACO MARIA DESDEMONA	20	20	42,00	0	0	82,00	2.923,00	86.310.588,22	
4398	7270072320	MASCIULLO ANTONIO	20	20	42,00	0	0	82,00	2.925,00	86.313.513,22	
4399	7270068328	D ALBA MARCELLA	20	20	42,00	0	0	82,00	2.939,80	86.316.453,02	
4400	7270028843	DE MARTINIS VALERIO	20	20	42,00	0	0	82,00	2.955,00	86.319.408,02	
4401	7270089274	DE SALVATORE CINZIA MARGHERITA	20	20	42,00	0	0	82,00	2.962,20	86.322.370,22	
4402	7270093284	DELL ANNA MICHELE	20	20	42,00	0	0	82,00	2.997,00	86.325.367,22	
4403	7270024222	CONTE MARIA CONCETTA	20	20	42,00	0	0	82,00	3.000,00	86.328.367,22	
4404	7270054773	TRANE MARIA GRAZIA	20	20	42,00	0	0	82,00	3.000,00	86.331.367,22	
4405	7270068112	NEGRO GIUSEPPE	20	20	42,00	0	0	82,00	3.000,00	86.334.367,22	
4406	7270072940	CONTE VITTORIO	20	20	42,00	0	0	82,00	3.000,00	86.337.367,22	
4407	7270053379	SARACINO PANTALEO	20	20	42,00	0	0	82,00	3.027,00	86.340.394,22	
4408	7270046498	INGROSSO GIOVANNI	20	20	42,00	0	0	82,00	3.074,70	86.343.468,92	
4409	7270011005	SCORRANO LUIGI	20	20	42,00	0	0	82,00	3.075,00	86.346.543,92	
4410	7270047090	DE VITIS MARCO	20	20	42,00	0	0	82,00	3.075,00	86.349.618,92	
4411	7270033355	SANTORO MARIA LORENZA	20	20	42,00	0	0	82,00	3.089,30	86.352.708,22	
4412	7270075349	BOVE GIANLUCA	20	20	42,00	0	0	82,00	3.125,00	86.355.833,22	
4413	7270082667	SERRA BRUNO	20	20	42,00	0	0	82,00	3.145,45	86.358.978,67	
4414	7270040509	GNAI ANTONIO	20	20	42,00	0	0	82,00	3.180,00	86.362.158,67	
4415	7270006161	CONGEDO CONCETTA	20	20	42,00	0	0	82,00	3.185,10	86.365.343,77	
4416	7270048783	BARARDI SANDRO	20	20	42,00	0	0	82,00	3.237,90	86.368.581,67	
4417	7270020253	NOCCO GIOVANNI	20	20	42,00	0	0	82,00	3.280,00	86.371.861,67	
4418	7270044477	CARRISI BARBARA	20	20	42,00	0	0	82,00	3.294,00	86.375.155,67	
4419	7270022499	STRAFELLA SALVATORE	20	20	42,00	0	0	82,00	3.300,00	86.378.455,67	
4420	7270072221	DANIELI LUISA	20	20	42,00	0	0	82,00	3.330,00	86.381.785,67	
4421	7270021160	PAPERI PASQUALE	20	20	42,00	0	0	82,00	3.360,00	86.385.145,67	
4422	7270078756	MERAGLIA PAOLO	20	20	42,00	0	0	82,00	3.375,00	86.388.520,67	
4423	7270064996	RIZZELLO AURORA	20	20	42,00	0	0	82,00	3.414,90	86.391.935,57	
4424	7270064368	MIGLIETTA CRISTIAN	20	20	42,00	0	0	82,00	3.450,00	86.395.385,57	
4425	7270048650	BARARDI LUCIA	20	20	42,00	0	0	82,00	3.494,25	86.398.879,82	
4426	7270073112	STELLA ANNA MARIA	20	20	42,00	0	0	82,00	3.498,00	86.402.377,82	
4427	7270046316	CASI MADDALENA	20	20	42,00	0	0	82,00	3.500,00	86.405.877,82	
4428	7270066033	MONTINARO LUIGI	20	20	42,00	0	0	82,00	3.500,00	86.409.377,82	
4429	7270016244	TORSELLO FRANCESCA	20	20	42,00	0	0	82,00	3.512,00	86.412.889,82	
4430	7270044089	FRASCERRA FRANCESCA	20	20	42,00	0	0	82,00	3.525,00	86.416.414,82	
4431	7270073278	CONTE DANIELE	20	20	42,00	0	0	82,00	3.525,00	86.419.939,82	
4432	7270063667	EPIFANI MARCELLA	20	20	42,00	0	0	82,00	3.531,00	86.423.470,82	
4433	7270027068	BEVILACQUA ROSANNA	20	20	42,00	0	0	82,00	3.540,00	86.427.010,82	
4434	7270093235	CALO LAURA	20	20	42,00	0	0	82,00	3.554,20	86.430.565,02	
4435	7270076966	RIZZO LUIGI	20	20	42,00	0	0	82,00	3.554,25	86.434.119,27	
4436	7270076362	SICILIANO MARIA ABBONDANZA	20	20	42,00	0	0	82,00	3.570,00	86.437.689,27	
4437	7270088664	TORNESE FEDERICO	20	20	42,00	0	0	82,00	3.573,90	86.441.263,17	
4438	7270017267	CAFARO BRIZIO	20	20	42,00	0	0	82,00	3.600,00	86.444.863,17	
4439	7270029023	DEGIORGI VITO	20	20	42,00	0	0	82,00	3.600,00	86.448.463,17	
4440	7270060150	MENGOLI VALENTINA	20	20	42,00	0	0	82,00	3.600,00	86.452.063,17	
4441	7270072759	POTENZA ANGELO EUGENIO	20	20	42,00	0	0	82,00	3.600,00	86.455.663,17	
4442	7270075505	PERRONE CESARIA	20	20	42,00	0	0	82,00	3.600,00	86.459.263,17	
4443	7270092542	CAVONE NICLA	20	20	42,00	0	0	82,00	3.600,00	86.462.863,17	
4444	7260011627	PEPE MIRELLA	20	20	42,00	0	0	82,00	3.600,00	86.466.463,17	

4445	7270087401	TOMA ANNA	20	20	42,00	0	0	82,00	3.628,50	86.470.091,67	
4446	7270022267	STOMEO MARINO	20	20	42,00	0	0	82,00	3.671,25	86.473.762,92	
4447	7270046803	SPONSIELLO ANGELICA	20	20	42,00	0	0	82,00	3.671,25	86.477.434,17	
4448	7270087237	PICCINNO MARIA ROSARIA	20	20	42,00	0	0	82,00	3.675,00	86.481.109,17	
4449	7270052801	COLELLA PANTALEO	20	20	42,00	0	0	82,00	3.695,25	86.484.804,42	
4450	7270024396	MALAGNINO LUIGIA	20	20	42,00	0	0	82,00	3.729,70	86.488.534,12	
4451	7270029551	PROTOPAPA ROSARIO	20	20	42,00	0	0	82,00	3.750,00	86.492.284,12	
4452	7270061323	INGUSCIO EMILIO	20	20	42,00	0	0	82,00	3.750,00	86.496.034,12	
4453	7270019008	LEFONSO ANNA	20	20	42,00	0	0	82,00	3.771,90	86.499.806,02	
4454	7270064962	ZAPPATORE SANDRO	20	20	42,00	0	0	82,00	3.789,10	86.503.595,12	
4455	7270036846	DONNO DANIELA	20	20	42,00	0	0	82,00	3.807,75	86.507.402,87	
4456	7270051084	FUSO LILIANA	20	20	42,00	0	0	82,00	3.816,90	86.511.219,77	
4457	7270048098	STOMEO LEONARDO	20	20	42,00	0	0	82,00	3.819,75	86.515.039,52	
4458	7270027688	POTENZA UGO	20	20	42,00	0	0	82,00	3.861,00	86.518.900,52	
4459	7270062362	CALZOLARO ORONZO	20	20	42,00	0	0	82,00	3.879,95	86.522.780,47	
4460	7270006047	SIMONE ANNA PAOLA	20	20	42,00	0	0	82,00	3.900,00	86.526.680,47	
4461	7270072353	PENNETTA ROCCO	20	20	42,00	0	0	82,00	3.900,00	86.530.580,47	
4462	7270062107	DE SIENA ANTONIO	20	20	42,00	0	0	82,00	3.903,00	86.534.483,47	
4463	7270061893	PISPERO UBALDO	20	20	42,00	0	0	82,00	3.903,75	86.538.387,22	
4464	7270009272	CORTESE ANNA RITA	20	20	42,00	0	0	82,00	3.912,00	86.542.299,22	
4465	7270027233	STEFANELLI ROCCO	20	20	42,00	0	0	82,00	3.930,90	86.546.230,12	
4466	7270072916	COLAZZO TIZIANO SECONDO	20	20	42,00	0	0	82,00	3.939,90	86.550.170,02	
4467	7270014983	DANIELI LUIGI	20	20	42,00	0	0	82,00	3.946,50	86.554.116,52	
4468	7270053031	RUSSO GABRIELE	20	20	42,00	0	0	82,00	3.960,00	86.558.076,52	
4469	7270090090	LUCERI LUIGI	20	20	42,00	0	0	82,00	3.960,00	86.562.036,52	
4470	7270021582	DE PASCALI MARIA ANTONIETTA	20	20	42,00	0	0	82,00	3.975,00	86.566.011,52	
4471	7270025823	FIORILLO ALDO	20	20	42,00	0	0	82,00	4.005,00	86.570.016,52	
4472	7270026615	TARANTINO DONATA	20	20	42,00	0	0	82,00	4.046,25	86.574.062,77	
4473	7270034189	RILLO CONCETTA	20	20	42,00	0	0	82,00	4.050,00	86.578.112,77	
4474	7270038248	PULIMENO MARIA DOMENICA	20	20	42,00	0	0	82,00	4.050,00	86.582.162,77	
4475	7270029759	PIRELLI FRANCESCO	20	20	42,00	0	0	82,00	4.076,50	86.586.239,27	
4476	7270091767	DE VITO MARIO	20	20	42,00	0	0	82,00	4.103,25	86.590.342,52	
4477	7270063147	COLELLA FRANCESCO	20	20	42,00	0	0	82,00	4.148,10	86.594.490,62	
4478	7270049146	STEFANELLI LUCA	20	20	42,00	0	0	82,00	4.163,00	86.598.653,62	
4479	7270083087	RIZZELLO DONATO	20	20	42,00	0	0	82,00	4.170,00	86.602.823,62	
4480	7270065019	STOMEO ADDOLORATA	20	20	42,00	0	0	82,00	4.174,25	86.606.997,87	
4481	7270020303	RIZZO GIACINTA	20	20	42,00	0	0	82,00	4.176,00	86.611.173,87	
4482	7270085264	DE MATTEIS SALVATORE	20	20	42,00	0	0	82,00	4.194,90	86.615.368,77	
4483	7270082279	MIGGIANO SANTO	20	20	42,00	0	0	82,00	4.200,00	86.619.568,77	
4484	7270061471	BONO SERGIO	20	20	42,00	0	0	82,00	4.203,50	86.623.772,27	
4485	7270033736	PITARDI ANNUNZIATA	20	20	42,00	0	0	82,00	4.210,95	86.627.983,22	
4486	7270008787	FRACASSO GIUSEPPE	20	20	42,00	0	0	82,00	4.230,00	86.632.213,22	
4487	7270025344	COLELLA STEFANO	20	20	42,00	0	0	82,00	4.249,50	86.636.462,72	
4488	7270016806	NOCCO SALVATORE	20	20	42,00	0	0	82,00	4.253,00	86.640.715,72	
4489	7270016517	MESTRIA GIOVANNI	20	20	42,00	0	0	82,00	4.265,25	86.644.980,97	
4490	7270048130	MASCIULLO PAOLO	20	20	42,00	0	0	82,00	4.270,00	86.649.250,97	
4491	7270005288	MARROCCO BIAGIO	20	20	42,00	0	0	82,00	4.274,10	86.653.525,07	
4492	7270047967	DE RICCARDIS MARIA BARBARA	20	20	42,00	0	0	82,00	4.275,00	86.657.800,07	
4493	7270032696	ROLLO POMPEO	20	20	42,00	0	0	82,00	4.278,75	86.662.078,82	
4494	7270020279	D AUTILIA ADDOLORATA	20	20	42,00	0	0	82,00	4.280,00	86.666.358,82	
4495	7270092146	URSO GIUSEPPE	20	20	42,00	0	0	82,00	4.287,00	86.670.645,82	
4496	7270020881	FORTUNATO LUCA ANTONIO	20	20	42,00	0	0	82,00	4.294,10	86.674.939,92	
4497	7270053825	BONO GIUSEPPE	20	20	42,00	0	0	82,00	4.299,00	86.679.238,92	
4498	7270033512	GIANNUZZO PASQUALE	20	20	42,00	0	0	82,00	4.313,50	86.683.552,42	

4499	7270081040	MURCIANO MAURIZIO	20	20	42,00	0	0	82,00	4.334,25	86.687.886,67	
4500	7270055085	BISANTI ANTONIA	20	20	42,00	0	0	82,00	4.338,00	86.692.224,67	
4501	7260001297	BLASI VITTORIO	20	20	42,00	0	0	82,00	4.347,75	86.696.572,42	
4502	7270090223	LUPERTO ANGELO	20	20	42,00	0	0	82,00	4.349,70	86.700.922,12	
4503	7270009850	RIZZELLO CHIARA	20	20	42,00	0	0	82,00	4.350,00	86.705.272,12	
4504	7270070126	COZZA ROCCO	20	20	42,00	0	0	82,00	4.358,80	86.709.630,92	
4505	7270089654	CONGEDO OSVALDO	20	20	42,00	0	0	82,00	4.382,00	86.714.012,92	
4506	7270083962	CRETI ROMOLO	20	20	42,00	0	0	82,00	4.438,50	86.718.451,42	
4507	7270081644	BELLO EMANUELE	20	20	42,00	0	0	82,00	4.455,00	86.722.906,42	
4508	7270040251	PELLE PIETRINA	20	20	42,00	0	0	82,00	4.478,50	86.727.384,92	
4509	7270002707	GIANNACHI LUIGI	20	20	42,00	0	0	82,00	4.500,00	86.731.884,92	
4510	7270004513	MOSCATELLO LUIGI GIANFRANCO	20	20	42,00	0	0	82,00	4.500,00	86.736.384,92	
4511	7270011237	DE LORENZI ETTORE	20	20	42,00	0	0	82,00	4.500,00	86.740.884,92	
4512	7270050169	BISANTI LUIGIA	20	20	42,00	0	0	82,00	4.500,00	86.745.384,92	
4513	7270087682	MARRA ANTONELLA	20	20	42,00	0	0	82,00	4.500,00	86.749.884,92	
4514	7270093045	COPPOLA RITA	20	20	42,00	0	0	82,00	4.500,00	86.754.384,92	
4515	7270021541	PICCI RITA	20	20	42,00	0	0	82,00	4.501,20	86.758.886,12	
4516	7270038289	DE GIORGI MIRELLA	20	20	42,00	0	0	82,00	4.510,80	86.763.396,92	
4517	7270080414	CHIRIATTI DAVIDE	20	20	42,00	0	0	82,00	4.511,85	86.767.908,77	
4518	7270022275	SIMONE PASQUALINO	20	20	42,00	0	0	82,00	4.514,25	86.772.423,02	
4519	7270082204	MENALLO PIERO LUIGI	20	20	42,00	0	0	82,00	4.543,80	86.776.966,82	
4520	7270038511	FALCO GIUSEPPE	20	20	42,00	0	0	82,00	4.557,60	86.781.524,42	
4521	7270051613	TROVE GIOVANNI	20	20	42,00	0	0	82,00	4.566,75	86.786.091,17	
4522	7270085496	QUARTA COLOSSO LUCA	20	20	42,00	0	0	82,00	4.575,00	86.790.666,17	
4523	7270028728	CAMASSA LUCIA	20	20	42,00	0	0	82,00	4.650,00	86.795.316,17	
4524	7270053361	SERGI ROBERTO	20	20	42,00	0	0	82,00	4.669,50	86.799.985,67	
4525	7270055374	RIZZO CESARIA BRUNA	20	20	42,00	0	0	82,00	4.669,80	86.804.655,47	
4526	7270010635	CURILLI RAFFAELE	20	20	42,00	0	0	82,00	4.674,25	86.809.329,72	
4527	7270068575	GIANNELLI LUCIA	20	20	42,00	0	0	82,00	4.680,00	86.814.009,72	
4528	7270061315	MAGGIO ADDOLORATA	20	20	42,00	0	0	82,00	4.720,00	86.818.729,72	
4529	7270031615	DE LUCA ELIANA ANTONELLA	20	20	42,00	0	0	82,00	4.725,00	86.823.454,72	
4530	7270008274	DE DONNO LUIGI	20	20	42,00	0	0	82,00	4.800,00	86.828.254,72	
4531	7270063915	PACELLA FRANCESCO	20	20	42,00	0	0	82,00	4.800,00	86.833.054,72	
4532	7270075513	TAURINO LUCIO	20	20	42,00	0	0	82,00	4.832,40	86.837.887,12	
4533	7270079507	SCHIAVANO GIOVANNA LIVIA	20	20	42,00	0	0	82,00	4.834,50	86.842.721,62	
4534	7270010601	MARTINELLI FEDELE CARLO	20	20	42,00	0	0	82,00	4.839,00	86.847.560,62	
4535	7270092013	PASSABI BERNARDINO	20	20	42,00	0	0	82,00	4.852,00	86.852.412,62	
4536	7270024099	STRAMBACI ASSUNTA	20	20	42,00	0	0	82,00	4.860,00	86.857.272,62	
4537	7270046944	SANAPO ALESSANDRO	20	20	42,00	0	0	82,00	4.860,00	86.862.132,62	
4538	7270076073	RESCIO ANTONIO LEONARDO	20	20	42,00	0	0	82,00	4.860,00	86.866.992,62	
4539	7270042356	CAPONE MARIA ROSARIA	20	20	42,00	0	0	82,00	4.861,80	86.871.854,42	
4540	7270088672	PALADINI SERGIO	20	20	42,00	0	0	82,00	4.868,00	86.876.722,42	
4541	7270076537	LA ROCCA ALBERTO	20	20	42,00	0	0	82,00	4.875,00	86.881.597,42	
4542	7270036523	D ANNA STEFANO FERNANDO	20	20	42,00	0	0	82,00	4.882,50	86.886.479,92	
4543	7270063121	RICCARDI FABIOLA	20	20	42,00	0	0	82,00	4.920,00	86.891.399,92	
4544	7270054765	RIZZELLO SAVERIO	20	20	42,00	0	0	82,00	4.920,75	86.896.320,67	
4545	7270003143	POTENZA DOMENICO	20	20	42,00	0	0	82,00	4.950,00	86.901.270,67	
4546	7270043669	ALOISI EMANUELA	20	20	42,00	0	0	82,00	4.950,00	86.906.220,67	
4547	7270058402	PETRUZZI FRANCO	20	20	42,00	0	0	82,00	4.950,00	86.911.170,67	
4548	7270067213	PALLARA MARIA CRISTINA	20	20	42,00	0	0	82,00	4.963,25	86.916.133,92	
4549	7270044659	MONTINARO BRIZIO	20	20	42,00	0	0	82,00	4.994,25	86.921.128,17	
4550	7270068740	ZEZZA MONIA	20	20	42,00	0	0	82,00	5.001,00	86.926.129,17	
4551	7270047124	ROMANO GIUSEPPA	20	20	42,00	0	0	82,00	5.010,00	86.931.139,17	
4552	7270066454	GIANNOTTA MARIA ASSUNTA	20	20	42,00	0	0	82,00	5.034,45	86.936.173,62	

4553	7270061430	DE RINALDIS LUCIA ROLANDA	20	20	42,00	0	0	82,00	5.065,20	86.941.238,82	
4554	7270008811	VERGALLO GIUSEPPE	20	20	42,00	0	0	82,00	5.078,55	86.946.317,37	
4555	7270048346	POLETI MARIA FONTANA	20	20	42,00	0	0	82,00	5.083,50	86.951.400,87	
4556	7270014678	MACCHIA PASQUALE	20	20	42,00	0	0	82,00	5.088,75	86.956.489,62	
4557	7270072296	MACAGNINO FERNANDA	20	20	42,00	0	0	82,00	5.130,00	86.961.619,62	
4558	7270007144	MUSCELLA ANTONELLA	20	20	42,00	0	0	82,00	5.145,00	86.966.764,62	
4559	7270036010	MARROCCO FERNANDO	20	20	42,00	0	0	82,00	5.158,50	86.971.923,12	
4560	7270032423	MELE ESTERINA ANNA	20	20	42,00	0	0	82,00	5.159,25	86.977.082,37	
4561	7270017309	BELLISARIO TERESA	20	20	42,00	0	0	82,00	5.160,00	86.982.242,37	
4562	7270072288	LEUZZI GIUSEPPE CLAUDIO	20	20	42,00	0	0	82,00	5.175,00	86.987.417,37	
4563	7270066546	CARANGELO MARINA	20	20	42,00	0	0	82,00	5.186,10	86.992.603,47	
4564	7270057347	TOMA CONCETTA	20	20	42,00	0	0	82,00	5.214,00	86.997.817,47	
4565	7270055069	CIARDO VITOMARIA	20	20	42,00	0	0	82,00	5.217,75	87.003.035,22	
4566	7270017671	PELLE PIERLUIGI	20	20	42,00	0	0	82,00	5.250,00	87.008.285,22	
4567	7270058774	PISANO COSIMO ROCCO DONATO	20	20	42,00	0	0	82,00	5.296,50	87.013.581,72	
4568	7270042257	VANTAGGIATO GIUSEPPE	20	20	42,00	0	0	82,00	5.299,40	87.018.881,12	
4569	7270042844	MICCOLI GIUSEPPA ONOFRIA	20	20	42,00	0	0	82,00	5.325,50	87.024.206,62	
4570	7270045656	RAHO LUCIA	20	20	42,00	0	0	82,00	5.329,50	87.029.536,12	
4571	7270023331	DE IACO RITA	20	20	42,00	0	0	82,00	5.340,40	87.034.876,52	
4572	7270047298	MARCIANTE ANTONINA	20	20	42,00	0	0	82,00	5.341,00	87.040.217,52	
4573	7270033777	FRACASSO VALENTINA	20	20	42,00	0	0	82,00	5.349,50	87.045.567,02	
4574	7270082188	PALMA EUGENIO	20	20	42,00	0	0	82,00	5.365,00	87.050.932,02	
4575	7270055135	DE MATTEIS DONATO ERMINIO	20	20	42,00	0	0	82,00	5.367,75	87.056.299,77	
4576	7270005197	SANAPO FRANCESCO	20	20	42,00	0	0	82,00	5.388,00	87.061.687,77	
4577	7270019115	QUARTA ANTONIO GIOVANNI	20	20	42,00	0	0	82,00	5.393,25	87.067.081,02	
4578	7270011740	MITA EMANUELA	20	20	42,00	0	0	82,00	5.397,00	87.072.478,02	
4579	7270049740	DE LUCA GIAMMARCO	20	20	42,00	0	0	82,00	5.400,00	87.077.878,02	
4580	7270052215	DE NUCCIO DONATO	20	20	42,00	0	0	82,00	5.417,70	87.083.295,72	
4581	7270077816	DE GIUSEPPE GIUSEPPE ANTONIO	20	20	42,00	0	0	82,00	5.430,00	87.088.725,72	
4582	7270072734	PENNETTA FILIPPO VITO	20	20	42,00	0	0	82,00	5.434,20	87.094.159,92	
4583	7270018372	DE ICCO MICHELE MARIO	20	20	42,00	0	0	82,00	5.441,25	87.099.601,17	
4584	7270064848	MARULLI GIUSEPPE	20	20	42,00	0	0	82,00	5.445,00	87.105.046,17	
4585	7270051761	PICI ANTONIA	20	20	42,00	0	0	82,00	5.464,65	87.110.510,82	
4586	7270039683	MERICO DONATO	20	20	42,00	0	0	82,00	5.469,30	87.115.980,12	
4587	7270027662	DE VITIS CESARIA	20	20	42,00	0	0	82,00	5.475,00	87.121.455,12	
4588	7270071058	DE VITO LUCA	20	20	42,00	0	0	82,00	5.475,00	87.126.930,12	
4589	7270072361	ORLANDO ANTONIO VALENTINO	20	20	42,00	0	0	82,00	5.489,40	87.132.419,52	
4590	7270067130	ABBATE LUCIA	20	20	42,00	0	0	82,00	5.500,00	87.137.919,52	
4591	7270072478	RIZZO EMANUELA	20	20	42,00	0	0	82,00	5.513,25	87.143.432,77	
4592	7270064483	SERGI ROBERTA	20	20	42,00	0	0	82,00	5.520,00	87.148.952,77	
4593	7270058832	PETRUZZI PIERINA	20	20	42,00	0	0	82,00	5.542,50	87.154.495,27	
4594	7270009082	SERIO BRUNO	20	20	42,00	0	0	82,00	5.548,50	87.160.043,77	
4595	7270002616	CAUSIO MARIA ABBONDANZA	20	20	42,00	0	0	82,00	5.564,70	87.165.608,47	
4596	7270056034	SICURO ALFREDO	20	20	42,00	0	0	82,00	5.565,00	87.171.173,47	
4597	7270079549	CANANIELLO GIUSEPPE	20	20	42,00	0	0	82,00	5.565,00	87.176.738,47	
4598	7270046308	CALABRESE GIUSEPPE	20	20	42,00	0	0	82,00	5.570,00	87.182.308,47	
4599	7270008001	CALABRESE PIERLUIGI	20	20	42,00	0	0	82,00	5.600,00	87.187.908,47	
4600	7270027704	LATINO SALVATORE	20	20	42,00	0	0	82,00	5.611,50	87.193.519,97	
4601	7270060176	CARIDDI DAVIDE	20	20	42,00	0	0	82,00	5.625,00	87.199.144,97	
4602	7270084473	MANTI LORENZA	20	20	42,00	0	0	82,00	5.625,00	87.204.769,97	
4603	7270050938	DE SANTIS SALVATORE GIOVANNI	20	20	42,00	0	0	82,00	5.626,50	87.210.396,47	
4604	7270026672	ALOISIO AURELIO	20	20	42,00	0	0	82,00	5.629,20	87.216.025,67	
4605	7270039113	MURRONE ANNA ROSARIA	20	20	42,00	0	0	82,00	5.643,00	87.221.668,67	
4606	7270080521	MARTENA GIUSEPPE	20	20	42,00	0	0	82,00	5.653,00	87.227.321,67	

4607	7270092971	BORTONE MARIA ANTONIETTA	20	20	42,00	0	0	82,00	5.676,00	87.232.997,67	
4608	7270011591	VANTAGGIATO RUGGERO	20	20	42,00	0	0	82,00	5.677,65	87.238.675,32	
4609	7270033603	MELELEO ANTONIO	20	20	42,00	0	0	82,00	5.686,50	87.244.361,82	
4610	7270025104	CARLUCCIO DONATO	20	20	42,00	0	0	82,00	5.687,85	87.250.049,67	
4611	7270015444	SCORRANO ANNA GRAZIA	20	20	42,00	0	0	82,00	5.700,00	87.255.749,67	
4612	7270060606	LIA COSIMA	20	20	42,00	0	0	82,00	5.700,00	87.261.449,67	
4613	7270021749	INGROSSO CARMELO	20	20	42,00	0	0	82,00	5.726,25	87.267.175,92	
4614	7270020469	RIZZO ANNA	20	20	42,00	0	0	82,00	5.745,00	87.272.920,92	
4615	7270053262	DONATEO ADDOLORATA	20	20	42,00	0	0	82,00	5.760,00	87.278.680,92	
4616	7270049161	GUASTINI ARMANDO	20	20	42,00	0	0	82,00	5.760,00	87.284.440,92	
4617	7270064798	LEZZI ANTONIO	20	20	42,00	0	0	82,00	5.760,90	87.290.201,82	
4618	7270034833	INGROSSO ADDOLORATA	20	20	42,00	0	0	82,00	5.761,50	87.295.963,32	
4619	7270022937	AMICO MICHELA	20	20	42,00	0	0	82,00	5.774,25	87.301.737,57	
4620	7270056356	SCHIATTINO ANTONIO FILIPPO	20	20	42,00	0	0	82,00	5.775,00	87.307.512,57	
4621	7270033801	VERARDO BENITO FERNANDO	20	20	42,00	0	0	82,00	5.794,25	87.313.306,82	
4622	7270042018	CARLINO STEFANIA	20	20	42,00	0	0	82,00	5.800,00	87.319.106,82	
4623	7270051548	DE SANTIS GIOVANNI	20	20	42,00	0	0	82,00	5.812,90	87.324.919,72	
4624	7270032803	CARCAGNI PANTALEA	20	20	42,00	0	0	82,00	5.850,00	87.330.769,72	
4625	7270087013	COLOPI FRANCESCO	20	20	42,00	0	0	82,00	5.850,00	87.336.619,72	
4626	7270044337	APRILE BRIZIA PANTALEA	20	20	42,00	0	0	82,00	5.855,55	87.342.475,27	
4627	7270037489	DE MARCO LUIGIA	20	20	42,00	0	0	82,00	5.860,85	87.348.336,12	
4628	7270087112	PENNETTA MARISA	20	20	42,00	0	0	82,00	5.865,75	87.354.201,87	
4629	7270070555	FERRARO ANNUNZIATA	20	20	42,00	0	0	82,00	5.874,00	87.360.075,87	
4630	7270054831	MARTI PANTALEO MARIO	20	20	42,00	0	0	82,00	5.892,30	87.365.968,17	
4631	7270055945	ALEMANNO MARCELLO	20	20	42,00	0	0	82,00	5.903,25	87.371.871,42	
4632	7270047132	RIZZO LUIGI	20	20	42,00	0	0	82,00	5.919,00	87.377.790,42	
4633	7270048163	VERARDO ANTONIA EVA	20	20	42,00	0	0	82,00	5.925,00	87.383.715,42	
4634	7270072338	NORMANNO ROSANNA	20	20	42,00	0	0	82,00	5.985,00	87.389.700,42	
4635	7270005650	BARONE LUCIA CINZIA	20	20	42,00	0	0	82,00	5.990,00	87.395.690,42	
4636	7270034759	INGROSSO LUIGI	20	20	42,00	0	0	82,00	5.991,00	87.401.681,42	
4637	7270002715	DELLA TOMMASA STEFANO	20	20	42,00	0	0	82,00	6.000,00	87.407.681,42	
4638	7270030336	FORTE CINZIA	20	20	42,00	0	0	82,00	6.000,00	87.413.681,42	
4639	7270035095	FRANCISCHIELLO UMBERTO	20	20	42,00	0	0	82,00	6.000,00	87.419.681,42	
4640	7270048544	SCOPPOLETTI FELICE	20	20	42,00	0	0	82,00	6.000,00	87.425.681,42	
4641	7270051597	ANDRIANELLO MARIA GIGLIA	20	20	42,00	0	0	82,00	6.000,00	87.431.681,42	
4642	7270030419	ANFOSSO ANTONIO	20	20	42,00	0	0	82,00	6.016,20	87.437.697,62	
4643	7270002079	BONO MARIA	20	20	42,00	0	0	82,00	6.021,00	87.443.718,62	
4644	7270080554	GRANDE CLAUDIO	20	20	42,00	0	0	82,00	6.050,75	87.449.769,37	
4645	7270021673	PASTORE BENVENUTO	20	20	42,00	0	0	82,00	6.075,00	87.455.844,37	
4646	7270041838	TOMA CLAUDIA CONCEPITA	20	20	42,00	0	0	82,00	6.075,00	87.461.919,37	
4647	7270036572	MANCO ROSARIO	20	20	42,00	0	0	82,00	6.111,25	87.468.030,62	
4648	7270032258	PANZERA CONCETTA	20	20	42,00	0	0	82,00	6.120,00	87.474.150,62	
4649	7270060291	VINCENTI SABINA	20	20	42,00	0	0	82,00	6.121,20	87.480.271,82	
4650	7270055911	NOCCO DAVIDE	20	20	42,00	0	0	82,00	6.122,25	87.486.394,07	
4651	7270069029	LECCI GIUSEPPA	20	20	42,00	0	0	82,00	6.150,00	87.492.544,07	
4652	7270090835	ORLANDO PANTALEA	20	20	42,00	0	0	82,00	6.150,00	87.498.694,07	
4653	7270086080	BIASCO GIOVANNA	20	20	42,00	0	0	82,00	6.153,00	87.504.847,07	
4654	7270041028	DE GIORGI ANTONIO	20	20	42,00	0	0	82,00	6.171,00	87.511.018,07	
4655	7270062958	EPIFANI LUIGI	20	20	42,00	0	0	82,00	6.185,25	87.517.203,32	
4656	7270053635	SCURO ANTONIO	20	20	42,00	0	0	82,00	6.198,30	87.523.401,62	
4657	7270021509	DE VITO MARIO NICODEMO	20	20	42,00	0	0	82,00	6.212,10	87.529.613,72	
4658	7270046043	SERRANO DONATO	20	20	42,00	0	0	82,00	6.220,50	87.535.834,22	
4659	7270005999	DE MATTEIS SEBASTIAN	20	20	42,00	0	0	82,00	6.225,00	87.542.059,22	
4660	7270041002	SPANO GIUSEPPE	20	20	42,00	0	0	82,00	6.225,00	87.548.284,22	

4661	7270016749	MARTINA DANIELE	20	20	42,00	0	0	82,00	6.230,40	87.554.514,62	
4662	7270018067	SCHITO SALVATORE	20	20	42,00	0	0	82,00	6.300,00	87.560.814,62	
4663	7270024644	CAGGIA PAOLO	20	20	42,00	0	0	82,00	6.322,05	87.567.136,67	
4664	7270028835	TOMA MICHELE SALVATORE	20	20	42,00	0	0	82,00	6.331,90	87.573.468,57	
4665	7270040632	CHIARELLO LUIGI	20	20	42,00	0	0	82,00	6.355,00	87.579.823,57	
4666	7270007458	RIZZO FRANCESCA ORONZA	20	20	42,00	0	0	82,00	6.360,00	87.586.183,57	
4667	7270062164	SIMONE LORENZO	20	20	42,00	0	0	82,00	6.367,90	87.592.551,47	
4668	7270015428	COLUCCIA MARIA ROSARIA	20	20	42,00	0	0	82,00	6.367,95	87.598.919,42	
4669	7270072106	ALIBRANDO MARIA ROSARIA	20	20	42,00	0	0	82,00	6.375,00	87.605.294,42	
4670	7270061505	CONTE SILVANA	20	20	42,00	0	0	82,00	6.382,50	87.611.676,92	
4671	7270055754	MONTINARO MARIA PAOLA	20	20	42,00	0	0	82,00	6.427,00	87.618.103,92	
4672	7270091338	SCARLINO ANTONIO	20	20	42,00	0	0	82,00	6.435,00	87.624.538,92	
4673	7270046811	ANDRANI FRANCESCO	20	20	42,00	0	0	82,00	6.448,50	87.630.987,42	
4674	7270046340	FERRARO LAURA	20	20	42,00	0	0	82,00	6.472,50	87.637.459,92	
4675	7270089555	INGUSCIO ANTONIO	20	20	42,00	0	0	82,00	6.490,60	87.643.950,52	
4676	7270046191	URSO ORONZO	20	20	42,00	0	0	82,00	6.522,75	87.650.473,27	
4677	7270025252	URSO LEA LIDIA	20	20	42,00	0	0	82,00	6.525,00	87.656.998,27	
4678	7270057099	SANAPO OSVALDO	20	20	42,00	0	0	82,00	6.537,00	87.663.535,27	
4679	7270024636	TARANTINO PANTALEO ORONZO	20	20	42,00	0	0	82,00	6.540,00	87.670.075,27	
4680	7270023208	MONTESANTI FUSCO	20	20	42,00	0	0	82,00	6.586,15	87.676.661,42	
4681	7270021624	VERRI STELLA	20	20	42,00	0	0	82,00	6.587,80	87.683.249,22	
4682	7270005734	ANTONACI LEONARDO	20	20	42,00	0	0	82,00	6.588,20	87.689.837,42	
4683	7270024982	BRANCA MARIA DONATA	20	20	42,00	0	0	82,00	6.598,20	87.696.435,62	
4684	7270051787	SPAGNOLO GIUSEPPA	20	20	42,00	0	0	82,00	6.599,25	87.703.034,87	
4685	7270008100	DURANTE PAOLO	20	20	42,00	0	0	82,00	6.600,00	87.709.634,87	
4686	7270063089	MARCHESE MARCO	20	20	42,00	0	0	82,00	6.600,00	87.716.234,87	
4687	7270033835	VERARDO ANNA PIERA	20	20	42,00	0	0	82,00	6.640,00	87.722.874,87	
4688	7270091809	CELENTANO DANIELA	20	20	42,00	0	0	82,00	6.646,50	87.729.521,37	
4689	7270046506	FERRARO TIZIANA	20	20	42,00	0	0	82,00	6.655,35	87.736.176,72	
4690	7270078228	BORELLI ANGELO	20	20	42,00	0	0	82,00	6.675,00	87.742.851,72	
4691	7270034452	PETRACHI JACOPO	20	20	42,00	0	0	82,00	6.679,40	87.749.531,12	
4692	7270019420	PAGLIALONGA ANTONIO	20	20	42,00	0	0	82,00	6.697,95	87.756.229,07	
4693	7270036697	MARGARI MARIA GRAZIA	20	20	42,00	0	0	82,00	6.714,00	87.762.943,07	
4694	7270031185	TOMMASI LORENZO	20	20	42,00	0	0	82,00	6.728,50	87.769.671,57	
4695	7270007599	FRACASSO LUIGIA	20	20	42,00	0	0	82,00	6.742,50	87.776.414,07	
4696	7270008373	ARETANO CROCEFISSA DOMENICA	20	20	42,00	0	0	82,00	6.750,00	87.783.164,07	
4697	7270029700	AFRUNE PAOLO	20	20	42,00	0	0	82,00	6.750,00	87.789.914,07	
4698	7270040855	DE DONATIS ANTONIO	20	20	42,00	0	0	82,00	6.750,00	87.796.664,07	
4699	7260000513	ANTONAZZO VILMA	20	20	42,00	0	0	82,00	6.750,00	87.803.414,07	
4700	7270022762	GABRIELE ANNA	20	20	42,00	0	0	82,00	6.753,50	87.810.167,57	
4701	7270024123	VINCENTI BRUNO	20	20	42,00	0	0	82,00	6.762,40	87.816.929,97	
4702	7260004887	GATTA ROSA	20	20	42,00	0	0	82,00	6.769,50	87.823.699,47	
4703	7270081305	SERRA GIANPIERO	20	20	42,00	0	0	82,00	6.810,00	87.830.509,47	
4704	7270072262	FRANZA IMMACOLATA	20	20	42,00	0	0	82,00	6.830,00	87.837.339,47	
4705	7270056687	PAIANO RAFFAELE	20	20	42,00	0	0	82,00	6.853,10	87.844.192,57	
4706	7270024248	ANTONACI CESARIO ANTONIO	20	20	42,00	0	0	82,00	6.861,75	87.851.054,32	
4707	7270014736	CALZOLARO CONCETTA FRANCESCA	20	20	42,00	0	0	82,00	6.863,25	87.857.917,57	
4708	7270072403	POTENZA VITO	20	20	42,00	0	0	82,00	6.877,20	87.864.794,77	
4709	7270025476	DE ICCO-GIANFREDA VALERIO	20	20	42,00	0	0	82,00	6.885,10	87.871.679,87	
4710	7270072742	SCORDELLA MARIO	20	20	42,00	0	0	82,00	6.900,00	87.878.579,87	
4711	7270019016	MARIANO FRANCESCA	20	20	42,00	0	0	82,00	6.901,50	87.885.481,37	
4712	7270070753	ROLLI ALESSANDRO	20	20	42,00	0	0	82,00	6.917,10	87.892.398,47	
4713	7270015139	CALABRESE ANNA GRAZIA	20	20	42,00	0	0	82,00	6.930,00	87.899.328,47	
4714	7270015147	MARIANO EVELINA	20	20	42,00	0	0	82,00	6.949,50	87.906.277,97	

4715	7270017168	DE PASCALI NADIA EUFEMIA	20	20	42,00	0	0	82,00	6.985,50	87.913.263,47	
4716	7270018646	ZECCA LUIGI	20	20	42,00	0	0	82,00	6.990,00	87.920.253,47	
4717	7270050540	TORSELLO NICOLINA	20	20	42,00	0	0	82,00	7.014,45	87.927.267,92	
4718	7270020212	DE ICCO CATERINA LIDIA	20	20	42,00	0	0	82,00	7.020,00	87.934.287,92	
4719	7270017796	FRISULLI NOEMI	20	20	42,00	0	0	82,00	7.032,00	87.941.319,92	
4720	7270010890	SALERNO MASSIMILIANO	20	20	42,00	0	0	82,00	7.042,50	87.948.362,42	
4721	7270006138	RIZZO ANTONELLO	20	20	42,00	0	0	82,00	7.050,00	87.955.412,42	
4722	7270023877	RENNA GIANFRANCO	20	20	42,00	0	0	82,00	7.050,00	87.962.462,42	
4723	7270018059	MAURO LUCIA	20	20	42,00	0	0	82,00	7.064,25	87.969.526,67	
4724	7270087971	PIRELLI CARMELO	20	20	42,00	0	0	82,00	7.074,40	87.976.601,07	
4725	7270045458	COPPOLA FRANCESCA	20	20	42,00	0	0	82,00	7.080,00	87.983.681,07	
4726	7270028629	CIULLO MARIO LUIGI	20	20	42,00	0	0	82,00	7.095,00	87.990.776,07	
4727	7270036150	GRECO COSIMO	20	20	42,00	0	0	82,00	7.132,75	87.997.908,82	
4728	7270093300	CHIRIATTI VINCENZO	20	20	42,00	0	0	82,00	7.170,00	88.005.078,82	
4729	7270016913	CONTE LUCIA DONATELLA	20	20	42,00	0	0	82,00	7.179,50	88.012.258,32	
4730	7270016129	NUZZO EMANUELA	20	20	42,00	0	0	82,00	7.200,00	88.019.458,32	
4731	7270088458	D ALBA VINCENZA	20	20	42,00	0	0	82,00	7.200,00	88.026.658,32	
4732	7270088268	ALBETTA DANIELE AUGUSTO	20	20	42,00	0	0	82,00	7.204,50	88.033.862,82	
4733	7270010288	STAMPETE ANTONIO	20	20	42,00	0	0	82,00	7.233,75	88.041.096,57	
4734	7270068815	PETRACHI ORONZO	20	20	42,00	0	0	82,00	7.253,50	88.048.350,07	
4735	7270082451	PALMA DANIELE	20	20	42,00	0	0	82,00	7.267,50	88.055.617,57	
4736	7270090769	MONTI GIOVANNI	20	20	42,00	0	0	82,00	7.287,75	88.062.905,32	
4737	7270019818	FRUNI CLAUDIO	20	20	42,00	0	0	82,00	7.290,00	88.070.195,32	
4738	7270089217	FERSINO ESPEDITO MICHELE	20	20	42,00	0	0	82,00	7.296,00	88.077.491,32	
4739	7270020238	STELLA ANTONIO	20	20	42,00	0	0	82,00	7.299,75	88.084.791,07	
4740	7270018570	TAGLIAFERRO LUIGI	20	20	42,00	0	0	82,00	7.305,00	88.092.096,07	
4741	7270030401	CUSENZA ROSA	20	20	42,00	0	0	82,00	7.305,75	88.099.401,82	
4742	7270014629	SARACINO MARIA DOMENICA	20	20	42,00	0	0	82,00	7.310,00	88.106.711,82	
4743	7270013886	CORVAGLIA GIUSEPPE	20	20	42,00	0	0	82,00	7.350,00	88.114.061,82	
4744	7270070902	MARIANO VALERIO	20	20	42,00	0	0	82,00	7.353,00	88.121.414,82	
4745	7270049484	BITONTI LUIGI	20	20	42,00	0	0	82,00	7.357,50	88.128.772,32	
4746	7270045771	GRECO MARIA GIOVANNA	20	20	42,00	0	0	82,00	7.363,50	88.136.135,82	
4747	7270019255	RICCI ALESSANDRO	20	20	42,00	0	0	82,00	7.373,25	88.143.509,07	
4748	7270015105	DE MATTEIS PASQUALE	20	20	42,00	0	0	82,00	7.400,25	88.150.909,32	
4749	7270062701	NICOLI DONATA	20	20	42,00	0	0	82,00	7.404,15	88.158.313,47	
4750	7270064830	LECCI MARIA FIAMMETTA	20	20	42,00	0	0	82,00	7.408,30	88.165.721,77	
4751	7270024883	BRANCA SONIA	20	20	42,00	0	0	82,00	7.444,35	88.173.166,12	
4752	7270070472	CALABRO FERNANDO	20	20	42,00	0	0	82,00	7.450,00	88.180.616,12	
4753	7270025765	DE MATTEIS ARMANDO	20	20	42,00	0	0	82,00	7.456,35	88.188.072,47	
4754	7270056182	BOLOGNINI GIUSEPPA	20	20	42,00	0	0	82,00	7.460,10	88.195.532,57	
4755	7270033892	MAGGIO GIOVANNI	20	20	42,00	0	0	82,00	7.475,85	88.203.008,42	
4756	7270057743	PIZZUTO ANNA MARIA	20	20	42,00	0	0	82,00	7.478,00	88.210.486,42	
4757	7270027241	CAVALERA MARIO	20	20	42,00	0	0	82,00	7.484,25	88.217.970,67	
4758	7270083970	ROSSETTI ROBERTO	20	20	42,00	0	0	82,00	7.488,00	88.225.458,67	
4759	7270008175	DE MATTEIS DONATO	20	20	42,00	0	0	82,00	7.500,00	88.232.958,67	
4760	7270027563	ALFIERI LIDIA	20	20	42,00	0	0	82,00	7.500,00	88.240.458,67	
4761	7270037349	FANCIULLO ROBERTO	20	20	42,00	0	0	82,00	7.500,00	88.247.958,67	
4762	7270051589	ORLANDO AMEDEO	20	20	42,00	0	0	82,00	7.500,00	88.255.458,67	
4763	7270087641	GIGANTE COSIMO	20	20	42,00	0	0	82,00	7.500,00	88.262.958,67	
4764	7270039030	LIA GIACOMO	20	20	42,00	0	0	82,00	7.530,00	88.270.488,67	
4765	7270045532	PRIMAVERA TERESA	20	20	42,00	0	0	82,00	7.530,15	88.278.018,82	
4766	7270051407	CORNACCHIA MARIA ROSARIA	20	20	42,00	0	0	82,00	7.532,00	88.285.550,82	
4767	7270093151	MANGIA NATALINA	20	20	42,00	0	0	82,00	7.573,50	88.293.124,32	
4768	7270029247	NUZZO ANTONIO FULVIO	20	20	42,00	0	0	82,00	7.575,00	88.300.699,32	

4769	7270037679	MAGGIO LUIGI	20	20	42,00	0	0	82,00	7.580,00	88.308.279,32	
4770	7270061307	PROTOPAPA ANTONIA EMILIA	20	20	42,00	0	0	82,00	7.581,00	88.315.860,32	
4771	7270080497	RUBERTI LORENZA	20	20	42,00	0	0	82,00	7.588,50	88.323.448,82	
4772	7270003754	SINDICO PANTALEO	20	20	42,00	0	0	82,00	7.600,50	88.331.049,32	
4773	7270052835	VERGARI MAURO	20	20	42,00	0	0	82,00	7.650,00	88.338.699,32	
4774	7270015113	MASSARO PAOLA	20	20	42,00	0	0	82,00	7.661,00	88.346.360,32	
4775	7270042885	DONNO MASSIMO	20	20	42,00	0	0	82,00	7.674,00	88.354.034,32	
4776	7270008118	VITTO VITO	20	20	42,00	0	0	82,00	7.680,00	88.361.714,32	
4777	7270008795	LECCI ERIKA	20	20	42,00	0	0	82,00	7.715,55	88.369.429,87	
4778	7270021871	CIARDO ANNA MARIA	20	20	42,00	0	0	82,00	7.727,00	88.377.156,87	
4779	7270055036	CARACUTA GIOVANNI	20	20	42,00	0	0	82,00	7.731,75	88.384.888,62	
4780	7270072213	DAMIANO MARIA	20	20	42,00	0	0	82,00	7.741,50	88.392.630,12	
4781	7270069888	GIANNONE PANTALEA	20	20	42,00	0	0	82,00	7.742,25	88.400.372,37	
4782	7270011278	RUSSO PAOLO	20	20	42,00	0	0	82,00	7.761,75	88.408.134,12	
4783	7270023968	VERGARO GIUSEPPE MICHELE	20	20	42,00	0	0	82,00	7.770,00	88.415.904,12	
4784	7270014512	LECCI DONATA PASQUALINA	20	20	42,00	0	0	82,00	7.770,00	88.423.674,12	
4785	7270065803	LECCI DE MATTEIS LUCA	20	20	42,00	0	0	82,00	7.787,25	88.431.461,37	
4786	7270045441	STRAMBACE GIOVANNI	20	20	42,00	0	0	82,00	7.789,50	88.439.250,87	
4787	7270035830	ZUCCARELLO ROSSANO	20	20	42,00	0	0	82,00	7.803,00	88.447.053,87	
4788	7270028660	ATTANASI MARIA	20	20	42,00	0	0	82,00	7.803,75	88.454.857,62	
4789	7270022523	BIANCO ANTONIO	20	20	42,00	0	0	82,00	7.814,25	88.462.671,87	
4790	7270034569	VERRI ROSA	20	20	42,00	0	0	82,00	7.814,50	88.470.486,37	
4791	7270091882	TAURINO SILVANA	20	20	42,00	0	0	82,00	7.815,00	88.478.301,37	
4792	7270056414	CIRIOLO ANTONIO	20	20	42,00	0	0	82,00	7.816,20	88.486.117,57	
4793	7270073468	ZEZZA MARCO	20	20	42,00	0	0	82,00	7.837,05	88.493.954,62	
4794	7270020584	PALMA ROCCO	20	20	42,00	0	0	82,00	7.837,80	88.501.792,42	
4795	7270054633	GIANNELLI DONATO	20	20	42,00	0	0	82,00	7.858,35	88.509.650,77	
4796	7270070829	MERICO GIORGIO	20	20	42,00	0	0	82,00	7.859,00	88.517.509,77	
4797	7270090371	CONTE ROBERTO	20	20	42,00	0	0	82,00	7.872,00	88.525.381,77	
4798	7270079424	PECORARO MARIA ANTONIETTA	20	20	42,00	0	0	82,00	7.890,30	88.533.272,07	
4799	7270006278	CARLUCCIO LUIGI	20	20	42,00	0	0	82,00	7.903,25	88.541.175,32	
4800	7270039816	CIARDO VINCENZO	20	20	42,00	0	0	82,00	7.937,25	88.549.112,57	
4801	7270016285	DI DONFRANCESCO PANTALEO	20	20	42,00	0	0	82,00	7.937,55	88.557.050,12	
4802	7270024875	SCHIAVANO GIUDITTA FIORELLA	20	20	42,00	0	0	82,00	7.950,00	88.565.000,12	
4803	7270034312	FALCIONE MARCO	20	20	42,00	0	0	82,00	7.950,00	88.572.950,12	
4804	7270019776	PASSABI LUIGI	20	20	42,00	0	0	82,00	7.985,25	88.580.935,37	
4805	7270011682	VERGALLO GIOVANNI	20	20	42,00	0	0	82,00	7.997,15	88.588.932,52	
4806	7270034858	VERRI GIANFRANCO	20	20	42,00	0	0	82,00	8.025,00	88.596.957,52	
4807	7270048353	DOLLORENZO BRUNO	20	20	42,00	0	0	82,00	8.070,00	88.605.027,52	
4808	7270064905	MELE ASSUNTA	20	20	42,00	0	0	82,00	8.072,25	88.613.099,77	
4809	7270009199	BORTONE EMANUELA	20	20	42,00	0	0	82,00	8.100,00	88.621.199,77	
4810	7270009439	DE SANTIS RAFFAELE	20	20	42,00	0	0	82,00	8.103,00	88.629.302,77	
4811	7270062404	CIULLO BIAGIO	20	20	42,00	0	0	82,00	8.112,30	88.637.415,07	
4812	7270013662	TAGLIAFERRO GIUSEPPE	20	20	42,00	0	0	82,00	8.118,75	88.645.533,82	
4813	7270064665	NEGRO FRANCO	20	20	42,00	0	0	82,00	8.121,00	88.653.654,82	
4814	7270022788	INGROSSO VITO	20	20	42,00	0	0	82,00	8.130,75	88.661.785,57	
4815	7270092054	PIZZOLANTE ANNA ROSA	20	20	42,00	0	0	82,00	8.136,00	88.669.921,57	
4816	7270089886	GIANNUZZI VINCENZA	20	20	42,00	0	0	82,00	8.149,50	88.678.071,07	
4817	7270083202	RIZZELLO ANNA RITA	20	20	42,00	0	0	82,00	8.156,00	88.686.227,07	
4818	7270032563	NUZZO GIUSEPPE	20	20	42,00	0	0	82,00	8.168,10	88.694.395,17	
4819	7270024719	MURCIANO LUCIA	20	20	42,00	0	0	82,00	8.175,00	88.702.570,17	
4820	7270047827	SCHIAVANO IPPAZIO VITO	20	20	42,00	0	0	82,00	8.175,00	88.710.745,17	
4821	7270061737	MICCOLI TERESA	20	20	42,00	0	0	82,00	8.177,75	88.718.922,92	
4822	7270063543	NUZZO LUCIA	20	20	42,00	0	0	82,00	8.201,70	88.727.124,62	

4823	7270053882	GALASSO COSIMO	20	20	42,00	0	0	82,00	8.206,50	88.735.331,12	
4824	7270002582	BRUNETTA ANTONIO	20	20	42,00	0	0	82,00	8.212,00	88.743.543,12	
4825	7270030948	DURANTE MARIO	20	20	42,00	0	0	82,00	8.240,00	88.751.783,12	
4826	7270063113	RIZZO EMILIANA	20	20	42,00	0	0	82,00	8.250,00	88.760.033,12	
4827	7270087153	PESCHIULLI ANDREA	20	20	42,00	0	0	82,00	8.250,00	88.768.283,12	
4828	7270087369	BOTRUGNO VITTORIO	20	20	42,00	0	0	82,00	8.250,00	88.776.533,12	
4829	7270085033	GALA ROSITA ANNINA	20	20	42,00	0	0	82,00	8.285,25	88.784.818,37	
4830	7270028181	MAIORANO CLAUDIO AMEDEO	20	20	42,00	0	0	82,00	8.307,00	88.793.125,37	
4831	7270017853	SICILIANO MARIA	20	20	42,00	0	0	82,00	8.322,30	88.801.447,67	
4832	7270048684	ROMANO GIOVAMBATTISTA	20	20	42,00	0	0	82,00	8.325,00	88.809.772,67	
4833	7270013357	RIEZZO TERESA	20	20	42,00	0	0	82,00	8.355,00	88.818.127,67	
4834	7270034049	MARTINA COSIMO	20	20	42,00	0	0	82,00	8.363,40	88.826.491,07	
4835	7270046951	CONGEDO LUIGI	20	20	42,00	0	0	82,00	8.370,00	88.834.861,07	
4836	7270091411	URSO LUCIA GIUSEPPINA	20	20	42,00	0	0	82,00	8.373,75	88.843.234,82	
4837	7270013910	CONGEDI RUGGERO	20	20	42,00	0	0	82,00	8.375,00	88.851.609,82	
4838	7270028595	GILENARDI VINCENZO	20	20	42,00	0	0	82,00	8.400,00	88.860.009,82	
4839	7270055317	LORENZO ROSANNA	20	20	42,00	0	0	82,00	8.406,00	88.868.415,82	
4840	7270062982	LUCE RAFFAELA	20	20	42,00	0	0	82,00	8.441,25	88.876.857,07	
4841	7270021228	MARZO LUIGI	20	20	42,00	0	0	82,00	8.443,05	88.885.300,12	
4842	7270060168	STOMACI MARCELLO	20	20	42,00	0	0	82,00	8.457,00	88.893.757,12	
4843	7270055978	CARDIGLIANO ANTONIA ADDOLORATA	20	20	42,00	0	0	82,00	8.465,25	88.902.222,37	
4844	7270044428	MARIANO VITALE	20	20	42,00	0	0	82,00	8.475,00	88.910.697,37	
4845	7270018877	APRILE GIUSEPPINA	20	20	42,00	0	0	82,00	8.498,25	88.919.195,62	
4846	7270006435	COLUCCIA CORRADO	20	20	42,00	0	0	82,00	8.511,30	88.927.706,92	
4847	7270036218	RIZZELLO STEFANO LUIGI	20	20	42,00	0	0	82,00	8.512,45	88.936.219,37	
4848	7270025716	LONGO ANGELO	20	20	42,00	0	0	82,00	8.518,00	88.944.737,37	
4849	7270007615	BORRELLO LUCIA	20	20	42,00	0	0	82,00	8.632,95	88.953.370,32	
4850	7270016574	MONTINARO COSTANTINA	20	20	42,00	0	0	82,00	8.695,35	88.962.065,67	
4851	7270020477	BRIGANTE MASSIMO	20	20	42,00	0	0	82,00	8.698,50	88.970.764,17	
4852	7270092336	DE MATTEIS ADDOLORATA LUCIA	20	20	42,00	0	0	82,00	8.736,90	88.979.501,07	
4853	7270077352	ROSSETTI ANNA MARIA	20	20	42,00	0	0	82,00	8.763,75	88.988.264,82	
4854	7270089266	GRANDE ANTONIO	20	20	42,00	0	0	82,00	8.770,50	88.997.035,32	
4855	7270012342	MARGARITO MICHELE	20	20	42,00	0	0	82,00	8.789,60	89.005.824,92	
4856	7270042828	SERGI MARIA LUCIA	20	20	42,00	0	0	82,00	8.793,75	89.014.618,67	
4857	7270015345	ANTONAZZO PANICO CHIARA	20	20	42,00	0	0	82,00	8.822,25	89.023.440,92	
4858	7270058543	CALOGIURI MASSIMO	20	20	42,00	0	0	82,00	8.867,25	89.032.308,17	
4859	7270019768	CAPPILLI GIOVANNI	20	20	42,00	0	0	82,00	8.875,00	89.041.183,17	
4860	7270019651	OLIYNYK NADIYA	20	20	42,00	0	0	82,00	8.880,00	89.050.063,17	
4861	7270033843	VERARDO ADDOLORATA	20	20	42,00	0	0	82,00	8.880,75	89.058.943,92	
4862	7270012359	CHIRONI GRAZIA	20	20	42,00	0	0	82,00	8.895,75	89.067.839,67	
4863	7270033389	SECLI ASSUNTINA	20	20	42,00	0	0	82,00	8.895,75	89.076.735,42	
4864	7270048106	DE MATTEIS DONATO	20	20	42,00	0	0	82,00	8.920,50	89.085.655,92	
4865	7270034684	PISCOPO SALVATORE	20	20	42,00	0	0	82,00	8.925,00	89.094.580,92	
4866	7270080455	ANTONAZZO TERESA	20	20	42,00	0	0	82,00	8.925,00	89.103.505,92	
4867	7270066090	VANTAGGIATO ROBERTO	20	20	42,00	0	0	82,00	8.927,25	89.112.433,17	
4868	7270054708	PACELLA GIUSEPPE LUIGI	20	20	42,00	0	0	82,00	8.937,00	89.121.370,17	
4869	7270061950	SERGI MARIA NOVELLA	20	20	42,00	0	0	82,00	8.938,75	89.130.308,92	
4870	7270031664	PIZZOLANTE DOLORES	20	20	42,00	0	0	82,00	8.979,00	89.139.287,92	
4871	7270015261	BUFFO RICCARDO VITO	20	20	42,00	0	0	82,00	8.979,75	89.148.267,67	
4872	7270002046	BOLOGNESE GIORGIO	20	20	42,00	0	0	82,00	9.000,00	89.157.267,67	
4873	7270072627	PENNETTA ANTONIO STEFANO	20	20	42,00	0	0	82,00	9.000,00	89.166.267,67	
4874	7270062461	CAVALLOTTI LUCIA	20	20	42,00	0	0	82,00	9.035,00	89.175.302,67	
4875	7270077097	DE GIUSEPPE LUCIA	20	20	42,00	0	0	82,00	9.043,80	89.184.346,47	
4876	7270032829	LATO MARIO	20	20	42,00	0	0	82,00	9.074,25	89.193.420,72	

4877	7270010676	CAROLI ANTONIO	20	20	42,00	0	0	82,00	9.075,00	89.202.495,72	
4878	7270033728	GIOVANNICO MARIA RITA	20	20	42,00	0	0	82,00	9.075,00	89.211.570,72	
4879	7270056398	SURANO LUIGI	20	20	42,00	0	0	82,00	9.096,75	89.220.667,47	
4880	7270086932	CONOCI VITTORIO	20	20	42,00	0	0	82,00	9.182,70	89.229.850,17	
4881	7270033462	LUCHENA MICHELE	20	20	42,00	0	0	82,00	9.186,00	89.239.036,17	
4882	7270054666	PISPERO LUIGI	20	20	42,00	0	0	82,00	9.193,50	89.248.229,67	
4883	7270018943	COCCIOLO MELANIA	20	20	42,00	0	0	82,00	9.222,00	89.257.451,67	
4884	7270019883	RIZZO BERNARDINA	20	20	42,00	0	0	82,00	9.287,00	89.266.738,67	
4885	7270040129	CATALANO LUIGI	20	20	42,00	0	0	82,00	9.320,00	89.276.058,67	
4886	7270036481	CESARI VITTORIO ALDO	20	20	42,00	0	0	82,00	9.337,50	89.285.396,17	
4887	7270065696	BRANCA SALVATORE	20	20	42,00	0	0	82,00	9.339,45	89.294.735,62	
4888	7270074656	CONTE PASQUALE	20	20	42,00	0	0	82,00	9.354,75	89.304.090,37	
4889	7270062883	RUGGERO RAFFAELE	20	20	42,00	0	0	82,00	9.361,50	89.313.451,87	
4890	7270001535	STOMACI MARIA ROSARIA	20	20	42,00	0	0	82,00	9.372,75	89.322.824,62	
4891	7270039915	GIANNONE SALVATORE	20	20	42,00	0	0	82,00	9.375,00	89.332.199,62	
4892	7270062529	STORTI GIOVANNI	20	20	42,00	0	0	82,00	9.375,00	89.341.574,62	
4893	7270021467	MEROLA SALVATORE	20	20	42,00	0	0	82,00	9.396,00	89.350.970,62	
4894	7270080224	SARACINO LUIGI	20	20	42,00	0	0	82,00	9.398,70	89.360.369,32	
4895	7270032282	COLONNA ELISA	20	20	42,00	0	0	82,00	9.418,50	89.369.787,82	
4896	7270045409	DE RINALDIS MARIA	20	20	42,00	0	0	82,00	9.420,00	89.379.207,82	
4897	7270076040	ALEMANNO SANDRA TIZIANA	20	20	42,00	0	0	82,00	9.421,00	89.388.628,82	
4898	7270058386	BRUNO ANNA MARIA	20	20	42,00	0	0	82,00	9.425,80	89.398.054,62	
4899	7270033157	RIZZO ANDREA	20	20	42,00	0	0	82,00	9.440,25	89.407.494,87	
4900	7270008126	TROVE ANDREA	20	20	42,00	0	0	82,00	9.452,70	89.416.947,57	
4901	7270020527	MIGGIANO ELIO LUIGI	20	20	42,00	0	0	82,00	9.465,00	89.426.412,57	
4902	7270042224	PISPERO RENATO	20	20	42,00	0	0	82,00	9.491,00	89.435.903,57	
4903	7270063485	D ALUISIO SALVATORE	20	20	42,00	0	0	82,00	9.520,20	89.445.423,77	
4904	7270072536	RIZZELLO ANTONIO	20	20	42,00	0	0	82,00	9.525,00	89.454.948,77	
4905	7270002509	D AMICO ANTONIA	20	20	42,00	0	0	82,00	9.544,50	89.464.493,27	
4906	7270053080	RIZZELLI ANTONIO	20	20	42,00	0	0	82,00	9.553,50	89.474.046,77	
4907	7270049088	MANCARELLA LUCIA	20	20	42,00	0	0	82,00	9.560,30	89.483.607,07	
4908	7270034247	MANGIA PANTALEO	20	20	42,00	0	0	82,00	9.564,75	89.493.171,82	
4909	7270063634	ROTUNNO GIOVANNI	20	20	42,00	0	0	82,00	9.600,00	89.502.771,82	
4910	7270027639	LINCIANO RENATA	20	20	42,00	0	0	82,00	9.625,50	89.512.397,32	
4911	7270044212	VINCENTI LUCIANO	20	20	42,00	0	0	82,00	9.636,75	89.522.034,07	
4912	7270050573	PISANO FERNANDO DONATO	20	20	42,00	0	0	82,00	9.675,00	89.531.709,07	
4913	7270065563	CALABRESE TONINA	20	20	42,00	0	0	82,00	9.710,25	89.541.419,32	
4914	7270004315	D AMICO GIUSEPPE	20	20	42,00	0	0	82,00	9.736,50	89.551.155,82	
4915	7270061885	MAURO BIAGIO	20	20	42,00	0	0	82,00	9.750,00	89.560.905,82	
4916	7270041291	GRECO GIOVANNA	20	20	42,00	0	0	82,00	9.777,00	89.570.682,82	
4917	7270054500	CORVAGLIA FRANCESCO	20	20	42,00	0	0	82,00	9.781,50	89.580.464,32	
4918	7270018208	FRANZA IPPAZIO PAOLO	20	20	42,00	0	0	82,00	9.824,10	89.590.288,42	
4919	7270021699	INGROSSO GIORDANO	20	20	42,00	0	0	82,00	9.843,75	89.600.132,17	
4920	7270041903	VIZZINO ORONZO	20	20	42,00	0	0	82,00	9.868,00	89.610.000,17	
4921	7270062545	DE GIORGI ADDOLORATA MARIA	20	20	42,00	0	0	82,00	9.871,50	89.619.871,67	
4922	7270032621	CALO FRANCO	20	20	42,00	0	0	82,00	9.900,00	89.629.771,67	
4923	7270067536	RIZZELLO EVELINA LUCIA	20	20	42,00	0	0	82,00	9.901,00	89.639.672,67	
4924	7270081149	COCOLA NICOLA	20	20	42,00	0	0	82,00	9.906,80	89.649.579,47	
4925	7270058840	FRANZA ROCCO	20	20	42,00	0	0	82,00	9.920,00	89.659.499,47	
4926	7270029361	PANESE CONCETTA	20	20	42,00	0	0	82,00	9.934,55	89.669.434,02	
4927	7270037893	DONNO MARIA	20	20	42,00	0	0	82,00	9.940,00	89.679.374,02	
4928	7270019032	PENSA GAETANO	20	20	42,00	0	0	82,00	9.953,25	89.689.327,27	
4929	7270061299	BAGLIVO ARALDO	20	20	42,00	0	0	82,00	9.975,00	89.699.302,27	
4930	7270029015	COLELLA LOREDANA	20	20	42,00	0	0	82,00	9.975,25	89.709.277,52	

4931	7270047611	APRILE GIOVANNI	20	20	42,00	0	0	82,00	9.976,50	89.719.254,02	
4932	7270009918	ERRICO RITA	20	20	42,00	0	0	82,00	9.983,05	89.729.237,07	
4933	7270016137	ROSAFIO NICOLA	20	20	42,00	0	0	82,00	9.998,85	89.739.235,92	
4934	7270051373	SPECCHIA TOMMASO PANTALEO SAL	20	20	42,00	0	0	82,00	10.007,70	89.749.243,62	
4935	7270020378	COLUCCIA CLAUDIO	20	20	42,00	0	0	82,00	10.015,00	89.759.258,62	
4936	7270058519	BAGLIVO ORONZO	20	20	42,00	0	0	82,00	10.071,00	89.769.329,62	
4937	7270066595	CALOGIURI LUIGI	20	20	42,00	0	0	82,00	10.084,50	89.779.414,12	
4938	7270018901	CHIRIATTI FRANCESCA	20	20	42,00	0	0	82,00	10.143,00	89.789.557,12	
4939	7270055044	VITALI ANNA MARIA	20	20	42,00	0	0	82,00	10.150,00	89.799.707,12	
4940	7270016442	DELLE DONNE FRANCESCA ANTONIA	20	20	42,00	0	0	82,00	10.160,20	89.809.867,32	
4941	7270072379	POTENZA FULVIO	20	20	42,00	0	0	82,00	10.211,25	89.820.078,57	
4942	7270025021	FERRARO FILADELFIO	20	20	42,00	0	0	82,00	10.219,40	89.830.297,97	
4943	7270018174	DECIMO ANTONIO AURELIO	20	20	42,00	0	0	82,00	10.228,20	89.840.526,17	
4944	7270004489	CARANGELO ANNA LUCIA	20	20	42,00	0	0	82,00	10.236,75	89.850.762,92	
4945	7270064947	MELE ANNA-MARIA	20	20	42,00	0	0	82,00	10.237,50	89.861.000,42	
4946	7270079903	PAIANO ANTONIO	20	20	42,00	0	0	82,00	10.263,50	89.871.263,92	
4947	7270043180	ROSATO LUIGI PANTALEO	20	20	42,00	0	0	82,00	10.289,10	89.881.553,02	
4948	7270064269	VILLANI ANNUNZIATA	20	20	42,00	0	0	82,00	10.311,75	89.891.864,77	
4949	7270023372	POLITO GIOVANNI	20	20	42,00	0	0	82,00	10.326,35	89.902.191,12	
4950	7270005296	DE VITIS MARTIN	20	20	42,00	0	0	82,00	10.335,75	89.912.526,87	
4951	7270051811	PELLEGRINO CLAUDIA ASSUNTA	20	20	42,00	0	0	82,00	10.376,85	89.922.903,72	
4952	7270010932	SALERNO MARIO	20	20	42,00	0	0	82,00	10.380,00	89.933.283,72	
4953	7270016970	MURCIANO GIOVANNA	20	20	42,00	0	0	82,00	10.397,25	89.943.680,97	
4954	7270048924	CASCIARO CLAUDIO	20	20	42,00	0	0	82,00	10.411,80	89.954.092,77	
4955	7270016699	MASTRIA RAFFAELE	20	20	42,00	0	0	82,00	10.417,00	89.964.509,77	
4956	7270008365	FERSINI FRANCESCO	20	20	42,00	0	0	82,00	10.450,80	89.974.960,57	
4957	7270051316	DE SANTIS PIERA	20	20	42,00	0	0	82,00	10.494,60	89.985.455,17	
4958	7270076065	STOMEO PAOLO	20	20	42,00	0	0	82,00	10.496,00	89.995.951,17	
4959	7270072619	RIZZELLO GIACOMO	20	20	42,00	0	0	82,00	10.553,25	90.006.504,42	
4960	7270021475	PAPADIA NICOLA PAOLO	20	20	42,00	0	0	82,00	10.559,25	90.017.063,67	
4961	7270022796	COCCIOLO MARIA CATERINA	20	20	42,00	0	0	82,00	10.577,75	90.027.641,42	
4962	7270013092	STENDARDO RODRIGO	20	20	42,00	0	0	82,00	10.603,50	90.038.244,92	
4963	7270018711	NICHIL ROCCO ANTONIO	20	20	42,00	0	0	82,00	10.617,70	90.048.862,62	
4964	7270026607	PIZZILEO STEFANO	20	20	42,00	0	0	82,00	10.670,00	90.059.532,62	
4965	7270047165	GIANNACHI GAETANO	20	20	42,00	0	0	82,00	10.670,75	90.070.203,37	
4966	7270009819	CANNAZZA EMANUELA	20	20	42,00	0	0	82,00	10.705,30	90.080.908,67	
4967	7270027332	SINDICO GIUSEPPE	20	20	42,00	0	0	82,00	10.720,00	90.091.628,67	
4968	7270043115	SCARDINO LUIGI	20	20	42,00	0	0	82,00	10.725,00	90.102.353,67	
4969	7270051753	PALMIERI MAURO SALVATORE	20	20	42,00	0	0	82,00	10.729,30	90.113.082,97	
4970	7270064426	PICCINNI CARLO	20	20	42,00	0	0	82,00	10.732,30	90.123.815,27	
4971	7270024735	RIZZO ANNA DONATA	20	20	42,00	0	0	82,00	10.732,50	90.134.547,77	
4972	7270053064	RUSSO FRANCESCO GIOVANNI	20	20	42,00	0	0	82,00	10.740,00	90.145.287,77	
4973	7270050979	STOMEO ANTONIO	20	20	42,00	0	0	82,00	10.747,25	90.156.035,02	
4974	7270054252	PERROTTA ANTONIO	20	20	42,00	0	0	82,00	10.795,50	90.166.830,52	
4975	7270029791	TREMOLIZZO MARIA ROSARIA	20	20	42,00	0	0	82,00	10.800,00	90.177.630,52	
4976	7270051035	TURI ANTONIO LUIGI	20	20	42,00	0	0	82,00	10.808,50	90.188.439,02	
4977	7270069086	BISANTI FRANCESCO	20	20	42,00	0	0	82,00	10.830,00	90.199.269,02	
4978	7270020097	DELL ANNA GIUSEPPE FRANCESCO	20	20	42,00	0	0	82,00	10.910,00	90.210.179,02	
4979	7270029353	CHILLA MARIA GIOVANNA	20	20	42,00	0	0	82,00	10.942,90	90.221.121,92	
4980	7260000901	MARROCCO VINCENZA	20	20	42,00	0	0	82,00	11.041,50	90.232.163,42	
4981	7270072429	URSO DOMENICO	20	20	42,00	0	0	82,00	11.078,75	90.243.242,17	
4982	7270008498	COCCIOLO GIORGIA	20	20	42,00	0	0	82,00	11.100,00	90.254.342,17	
4983	7270082675	SERRA GIOVANNI	20	20	42,00	0	0	82,00	11.114,50	90.265.456,67	
4984	7270072130	CIULLO ANTONIA	20	20	42,00	0	0	82,00	11.137,50	90.276.594,17	

4985	7270041846	COLUCCIA ADDOLORATA	20	20	42,00	0	0	82,00	11.269,20	90.287.863,37	
4986	7270091478	RATANO ANDREA	20	20	42,00	0	0	82,00	11.341,50	90.299.204,87	
4987	7270008308	MAGGIO TERESA	20	20	42,00	0	0	82,00	11.459,50	90.310.664,37	
4988	7270044253	DIMA PASQUALE	20	20	42,00	0	0	82,00	11.515,75	90.322.180,12	
4989	7270009975	MARROCCO SALVATORE VINCENZO	20	20	42,00	0	0	82,00	11.625,00	90.333.805,12	
4990	7270045920	PEPE GIACOMO	20	20	42,00	0	0	82,00	11.625,00	90.345.430,12	
4991	7270020436	ATTANASI LUIGI	20	20	42,00	0	0	82,00	11.643,90	90.357.074,02	
4992	7270028132	BELLO PAOLA	20	20	42,00	0	0	82,00	11.649,75	90.368.723,77	
4993	7270030641	BOLOGNESE GIUSEPPE	20	20	42,00	0	0	82,00	11.659,50	90.380.383,27	
4994	7270074623	ANTONAZZO MARIA IMMACOLATA	20	20	42,00	0	0	82,00	11.677,50	90.392.060,77	
4995	7270005148	RIZZO VINCENZO	20	20	42,00	0	0	82,00	11.680,50	90.403.741,27	
4996	7270072841	SCARCIA PASQUALINA ANNA	20	20	42,00	0	0	82,00	11.702,25	90.415.443,52	
4997	7270062321	VALIANI ANNA MARIA	20	20	42,00	0	0	82,00	11.734,35	90.427.177,87	
4998	7270028801	MELELEO DANIELE	20	20	42,00	0	0	82,00	11.750,00	90.438.927,87	
4999	7270002152	TOMA VALENTINA	20	20	42,00	0	0	82,00	11.776,50	90.450.704,37	
5000	7270027696	MELELEO GIUSEPPE	20	20	42,00	0	0	82,00	11.790,00	90.462.494,37	
5001	7270004307	COLAZZO MARIA BRUNA	20	20	42,00	0	0	82,00	11.805,00	90.474.299,37	
5002	7270073765	STEFANO MARIA	20	20	42,00	0	0	82,00	11.809,50	90.486.108,87	
5003	7270016939	CIARDO MARIA GIOVANNA	20	20	42,00	0	0	82,00	11.819,55	90.497.928,42	
5004	7270050870	BONO DONATA	20	20	42,00	0	0	82,00	11.848,00	90.509.776,42	
5005	7270046977	CONGEDO ROSSANA	20	20	42,00	0	0	82,00	11.849,25	90.521.625,67	
5006	7270045748	BONOMI TERESA	20	20	42,00	0	0	82,00	11.871,90	90.533.497,57	
5007	7270054781	SAMMALI VINCENZO	20	20	42,00	0	0	82,00	11.872,00	90.545.369,57	
5008	7270044014	CIOFFI RENATO	20	20	42,00	0	0	82,00	11.895,00	90.557.264,57	
5009	7270059830	STABILE ROSANNA	20	20	42,00	0	0	82,00	11.896,00	90.569.160,57	
5010	7270044550	NEGRI ANTONELLA	20	20	42,00	0	0	82,00	11.940,00	90.581.100,57	
5011	7270005429	BOVINO ANTONIO	20	20	42,00	0	0	82,00	11.965,00	90.593.065,57	
5012	7270003663	CORIANO MARIA ASSUNTA	20	20	42,00	0	0	82,00	11.979,00	90.605.044,57	
5013	7270030906	CALABRO LINA	20	20	42,00	0	0	82,00	12.003,00	90.617.047,57	
5014	7270035061	MODONI PAOLA	20	20	42,00	0	0	82,00	12.012,50	90.629.060,07	
5015	7270016145	TURCO LUIGIA	20	20	42,00	0	0	82,00	12.031,20	90.641.091,27	
5016	7270048601	MELE MARIA	20	20	42,00	0	0	82,00	12.037,90	90.653.129,17	
5017	7270016780	FEBBRARO SALVATORE	20	20	42,00	0	0	82,00	12.054,00	90.665.183,17	
5018	7270006476	DELLA TOMMASA CARMELA	20	20	42,00	0	0	82,00	12.058,50	90.677.241,67	
5019	7270082659	CHIRIATTI ANTONIO	20	20	42,00	0	0	82,00	12.120,00	90.689.361,67	
5020	7270011872	MASSARO MARCO	20	20	42,00	0	0	82,00	12.150,00	90.701.511,67	
5021	7270046084	RUSSO VITA LUCIA	20	20	42,00	0	0	82,00	12.177,75	90.713.689,42	
5022	7270075026	LONGO ANNA MARIA	20	20	42,00	0	0	82,00	12.239,25	90.725.928,67	
5023	7270025070	VISCOTI ANTONIO QUINTINO	20	20	42,00	0	0	82,00	12.260,25	90.738.188,92	
5024	7270019057	RESCIO GAETANO	20	20	42,00	0	0	82,00	12.260,50	90.750.449,42	
5025	7270029767	DE GIORGI MASSIMO	20	20	42,00	0	0	82,00	12.266,25	90.762.715,67	
5026	7270064863	PEDONE RITA	20	20	42,00	0	0	82,00	12.274,20	90.774.989,87	
5027	7270019198	MORELLO MARIA	20	20	42,00	0	0	82,00	12.300,00	90.787.289,87	
5028	7270060408	DE MASI SALVATORE	20	20	42,00	0	0	82,00	12.394,75	90.799.684,62	
5029	7270038651	DIGIUSEPPE ANTONIO	20	20	42,00	0	0	82,00	12.445,25	90.812.129,87	
5030	7270054823	TOMA VIRGINIA	20	20	42,00	0	0	82,00	12.465,00	90.824.594,87	
5031	7270024834	MAGLIE DONATO	20	20	42,00	0	0	82,00	12.485,00	90.837.079,87	
5032	7270007938	SALVATORE CONCETTA	20	20	42,00	0	0	82,00	12.494,70	90.849.574,57	
5033	7270057610	MARZO ROCCO	20	20	42,00	0	0	82,00	12.512,20	90.862.086,77	
5034	7270002020	BOLOGNESE MARIA GRAZIA	20	20	42,00	0	0	82,00	12.519,05	90.874.605,82	
5035	7270046183	PALESE GIANFRANCO	20	20	42,00	0	0	82,00	12.519,75	90.887.125,57	
5036	7270020428	VINCENTI MARIA	20	20	42,00	0	0	82,00	12.525,75	90.899.651,32	
5037	7270072197	COSTA LUIGI	20	20	42,00	0	0	82,00	12.542,25	90.912.193,57	
5038	7270014033	CANNOLETTA GIUSEPPE	20	20	42,00	0	0	82,00	12.554,10	90.924.747,67	

5039	7270075224	DONATEO LUCIA	20	20	42,00	0	0	82,00	12.570,00	90.937.317,67	
5040	7270043677	DELLE DONNE ANTONIO	20	20	42,00	0	0	82,00	12.600,00	90.949.917,67	
5041	7270017606	CANNOLETTA FILOMENA	20	20	42,00	0	0	82,00	12.778,05	90.962.695,72	
5042	7270061703	BARONE FRANCESCO	20	20	42,00	0	0	82,00	12.797,40	90.975.493,12	
5043	7270052884	BRANCA GIUSEPPE	20	20	42,00	0	0	82,00	12.855,00	90.988.348,12	
5044	7270070217	BALDI GIOVANNI	20	20	42,00	0	0	82,00	12.929,10	91.001.277,22	
5045	7270006302	POLIMENA ANTONIO	20	20	42,00	0	0	82,00	12.949,00	91.014.226,22	
5046	7270006229	SCUPOLA LUIGI ANTONIO	20	20	42,00	0	0	82,00	12.970,25	91.027.196,47	
5047	7270066488	RUSSETTI ALESSANDRO BRUNO	20	20	42,00	0	0	82,00	12.985,35	91.040.181,82	
5048	7270009488	SERRONE GIORGIO	20	20	42,00	0	0	82,00	13.004,50	91.053.186,32	
5049	7270066074	MAISTO VITTORIA	20	20	42,00	0	0	82,00	13.014,25	91.066.200,57	
5050	7270076263	DEL SIGNORE PATRIZIA	20	20	42,00	0	0	82,00	13.029,25	91.079.229,82	
5051	7270072171	CERA LUCIA	20	20	42,00	0	0	82,00	13.031,70	91.092.261,52	
5052	7270002384	RUSSO VINCENZA	20	20	42,00	0	0	82,00	13.045,25	91.105.306,77	
5053	7270033173	CASTO RITA	20	20	42,00	0	0	82,00	13.096,50	91.118.403,27	
5054	7270072577	ORLANDO MARIA ROSARIA	20	20	42,00	0	0	82,00	13.125,00	91.131.528,27	
5055	7270002830	BRAY PANTALEO	20	20	42,00	0	0	82,00	13.207,50	91.144.735,77	
5056	7270078178	MANGIONE TIZIANA SANTA	20	20	42,00	0	0	82,00	13.269,85	91.158.005,62	
5057	7270089225	VITALI FRANCESCA	20	20	42,00	0	0	82,00	13.273,00	91.171.278,62	
5058	7270089449	RENNA MARIAGRAZIA	20	20	42,00	0	0	82,00	13.290,24	91.184.568,86	
5059	7270024909	FERRARO MARIA LORES	20	20	42,00	0	0	82,00	13.383,00	91.197.951,86	
5060	7270091783	FRANCONE FRANCESCA	20	20	42,00	0	0	82,00	13.399,50	91.211.351,36	
5061	7270016731	LEONE TONIO	20	20	42,00	0	0	82,00	13.584,00	91.224.935,36	
5062	7270008753	SIMONE SALVATORE	20	20	42,00	0	0	82,00	13.646,25	91.238.581,61	
5063	7270062669	PLACI VITO MARIA	20	20	42,00	0	0	82,00	13.663,00	91.252.244,61	
5064	7270016095	SOLIDORO SALVATORE DOMENICO	20	20	42,00	0	0	82,00	13.713,75	91.265.958,36	
5065	7270072791	COLAZZO MASSIMO CESARE	20	20	42,00	0	0	82,00	13.738,50	91.279.696,86	
5066	7270051902	BOLOGNESE GIORGINA	20	20	42,00	0	0	82,00	13.807,50	91.293.504,36	
5067	7270062503	SAMMALI NICOLA MARIA FRANCESCO	20	20	42,00	0	0	82,00	13.845,00	91.307.349,36	
5068	7270002160	MANGIA DANIELA	20	20	42,00	0	0	82,00	13.854,75	91.321.204,11	
5069	7270010874	SABATO MARIA ROSARIA	20	20	42,00	0	0	82,00	13.875,00	91.335.079,11	
5070	7270061257	PASCALI PIERO	20	20	42,00	0	0	82,00	14.011,30	91.349.090,41	
5071	7270020287	TRANI NATALIZIA	20	20	42,00	0	0	82,00	14.070,00	91.363.160,41	
5072	7270033306	RATANO LUIGI	20	20	42,00	0	0	82,00	14.094,00	91.377.254,41	
5073	7270020535	FERSINI CELESTE	20	20	42,00	0	0	82,00	14.118,25	91.391.372,66	
5074	7270032597	CONTE ANTONIO	20	20	42,00	0	0	82,00	14.134,50	91.405.507,16	
5075	7270004505	PEDONE ANNA	20	20	42,00	0	0	82,00	14.152,00	91.419.659,16	
5076	7270063832	LIA VITO	20	20	42,00	0	0	82,00	14.198,30	91.433.857,46	
5077	7270061935	DE GIORGI RAFFAELA	20	20	42,00	0	0	82,00	14.199,30	91.448.056,76	
5078	7270079523	GRECO ANGELA	20	20	42,00	0	0	82,00	14.201,70	91.462.258,46	
5079	7270060556	MONSELLATO FRANCESCO CARMELO ANTONIO	20	20	42,00	0	0	82,00	14.250,00	91.476.508,46	
5080	7270038099	GIANNUZZI GRAZIA	20	20	42,00	0	0	82,00	14.259,75	91.490.768,21	
5081	7270065704	BLEVE ANTONIO	20	20	42,00	0	0	82,00	14.429,40	91.505.197,61	
5082	7270059525	ZECCA ANNA	20	20	42,00	0	0	82,00	14.450,85	91.519.648,46	
5083	7270011146	CONGEDO ANTONIO	20	20	42,00	0	0	82,00	14.452,55	91.534.101,01	
5084	7270048452	CUCUGLIATO ANNA	20	20	42,00	0	0	82,00	14.464,20	91.548.565,21	
5085	7270017531	RUSSO ANNA	20	20	42,00	0	0	82,00	14.493,00	91.563.058,21	
5086	7270024545	DE FILIPPI FRANCESCO GIUSEPPE	20	20	42,00	0	0	82,00	14.518,50	91.577.576,71	
5087	7270037836	RUSSO DANIELA	20	20	42,00	0	0	82,00	14.570,40	91.592.147,11	
5088	7270002608	MARUCCIA ADDOLORATA	20	20	42,00	0	0	82,00	14.580,30	91.606.727,41	
5089	7270035400	DONGIOVANNI IRMA	20	20	42,00	0	0	82,00	14.581,50	91.621.308,91	
5090	7270001469	SERGIO MARIA LUCIA	20	20	42,00	0	0	82,00	14.610,00	91.635.918,91	
5091	7270035533	RICCHIUTO TERESA	20	20	42,00	0	0	82,00	14.646,35	91.650.565,26	

5092	7270005239	CALABRO FERNANDO	20	20	42,00	0	0	82,00	14.704,50	91.665.269,76	
5093	7270014876	FRANZA ADDOLORATA	20	20	42,00	0	0	82,00	14.787,90	91.680.057,66	
5094	7270012870	SABATO NADIA	20	20	42,00	0	0	82,00	14.816,40	91.694.874,06	
5095	7270051134	SICURO VALENTINA	20	20	42,00	0	0	82,00	14.819,25	91.709.693,31	
5096	7270072270	GALATI ELENA VERONICA	20	20	42,00	0	0	82,00	14.826,75	91.724.520,06	
5097	7270002855	CALABRO MEDICO	20	20	42,00	0	0	82,00	14.899,90	91.739.419,96	
5098	7270047553	CHIRILLI ROCCO	20	20	42,00	0	0	82,00	14.968,00	91.754.387,96	
5099	7270046423	CONOCI GIUSEPPA	20	20	42,00	0	0	82,00	15.046,80	91.769.434,76	
5100	7270092245	DE GIUSEPPE MAURIZIO SALVATORE	20	20	42,00	0	0	82,00	15.073,00	91.784.507,76	
5101	7270022564	SCORRANO ALESSIO	20	20	42,00	0	0	82,00	15.074,50	91.799.582,26	
5102	7270023042	ARETANO GIOVANNI	20	20	42,00	0	0	82,00	15.093,65	91.814.675,91	
5103	7270048742	MAGNO IPPAZIO	20	20	42,00	0	0	82,00	15.205,30	91.829.881,21	
5104	7270004471	PEDONE LAURA	20	20	42,00	0	0	82,00	15.248,40	91.845.129,61	
5105	7270068781	ACCOGLI ANNA MARIA	20	20	42,00	0	0	82,00	15.285,05	91.860.414,66	
5106	7270051738	SICILIANO GIUSEPPA MARIA ANGELA	20	20	42,00	0	0	82,00	15.360,50	91.875.775,16	
5107	7270037703	ELIA PANTALEO	20	20	42,00	0	0	82,00	15.383,25	91.891.158,41	
5108	7270022895	RICCHIUTO DONATA	20	20	42,00	0	0	82,00	15.480,00	91.906.638,41	
5109	7270004323	DE PASCALIS ANTONIO	20	20	42,00	0	0	82,00	15.500,25	91.922.138,66	
5110	7270034544	PAPADIA EMANUELA	20	20	42,00	0	0	82,00	15.524,25	91.937.662,91	
5111	7270069581	MANCO CARMELA	20	20	42,00	0	0	82,00	15.538,05	91.953.200,96	
5112	7270014397	MITA ROCCO	20	20	42,00	0	0	82,00	15.669,00	91.968.869,96	
5113	7270004851	ELIA LUCA	20	20	42,00	0	0	82,00	15.720,00	91.984.589,96	
5114	7270092161	ESPOSITO GIUSEPPE	20	20	42,00	0	0	82,00	15.775,60	92.000.365,56	
5115	7270079333	FRASSANITO GIUSEPPINA	20	20	42,00	0	0	82,00	15.780,70	92.016.146,26	
5116	7270004240	BOLOGNESE CARMINE	20	20	42,00	0	0	82,00	15.857,00	92.032.003,26	
5117	7270015972	CALOGIURI DANIELE FORTUNATO	20	20	42,00	0	0	82,00	15.977,50	92.047.980,76	
5118	7270047264	VANTAGGIATO ADDOLORATA CELIMANNA GIUSEPPA	20	20	42,00	0	0	82,00	16.004,00	92.063.984,76	
5119	7270003721	SERGIO LUIGIA	20	20	42,00	0	0	82,00	16.052,40	92.080.037,16	
5120	7270050151	RIZZO ANTONIO	20	20	42,00	0	0	82,00	16.080,00	92.096.117,16	
5121	7270054088	VITTO ANNA ROSARIA	20	20	42,00	0	0	82,00	16.313,20	92.112.430,36	
5122	7270028348	CANNAZZA ANTONIO	20	20	42,00	0	0	82,00	16.364,00	92.128.794,36	
5123	7270002483	CONTE CATERINA	20	20	42,00	0	0	82,00	16.431,55	92.145.225,91	
5124	7270002467	PATALEO OSVALDO	20	20	42,00	0	0	82,00	16.456,50	92.161.682,41	
5125	7270023059	CIURLIA IMMACOLATA	20	20	42,00	0	0	82,00	16.467,36	92.178.149,77	
5126	7270008258	FEMIRO S.R.L.	20	20	42,00	0	0	82,00	16.470,75	92.194.620,52	
5127	7270024933	GIAQUINTO FABRIZIO	20	20	42,00	0	0	82,00	16.500,00	92.211.120,52	
5128	7270018596	GRAZIOLI ESTERINO	20	20	42,00	0	0	82,00	16.532,50	92.227.653,02	
5129	7270077774	MARZO CARMINA	20	20	42,00	0	0	82,00	16.552,90	92.244.205,92	
5130	7270057818	PAIANO ANTONIO	20	20	42,00	0	0	82,00	16.566,15	92.260.772,07	
5131	7270054112	DE MATTEIS LUIGI	20	20	42,00	0	0	82,00	16.587,60	92.277.359,67	
5132	7270012839	CHIURI MARIA	20	20	42,00	0	0	82,00	16.614,45	92.293.974,12	
5133	7270072247	DE PIRRO CARMINE	20	20	42,00	0	0	82,00	16.684,50	92.310.658,62	
5134	7270008225	CINO SALVATORE	20	20	42,00	0	0	82,00	16.725,75	92.327.384,37	
5135	7270053833	COLAGIORGIO FRANCESCO	20	20	42,00	0	0	82,00	16.747,20	92.344.131,57	
5136	7270005684	RAHO MARTINO	20	20	42,00	0	0	82,00	16.839,00	92.360.970,57	
5137	7270056265	ANTONUCCI LUIGIA MARIA	20	20	42,00	0	0	82,00	16.891,20	92.377.861,77	
5138	7270054468	ANTONUCCI ANTONIO	20	20	42,00	0	0	82,00	17.021,84	92.394.883,61	
5139	7270023802	PERRONE GIUSEPPA	20	20	42,00	0	0	82,00	17.037,12	92.411.920,73	
5140	7270033413	MELLO MARGHERITA	20	20	42,00	0	0	82,00	17.072,45	92.428.993,18	
5141	7270033686	PITARDI BENITO	20	20	42,00	0	0	82,00	17.092,80	92.446.085,98	
5142	7270074821	DE SANTIS PANTALEO	20	20	42,00	0	0	82,00	17.110,00	92.463.195,98	
5143	7270023943	MODONI COSIMO	20	20	42,00	0	0	82,00	17.119,15	92.480.315,13	
5144	7270034882	CATALANO PANTALEO	20	20	42,00	0	0	82,00	17.250,00	92.497.565,13	

5145	7270014751	CANANIELLO GIORGINA	20	20	42,00	0	0	82,00	17.340,00	92.514.905,13	
5146	7270035517	CAUSIO ANNA	20	20	42,00	0	0	82,00	17.394,75	92.532.299,88	
5147	7270072304	MELE ANNA	20	20	42,00	0	0	82,00	17.436,30	92.549.736,18	
5148	7270053551	D ELIA PASQUALE	20	20	42,00	0	0	82,00	17.480,00	92.567.216,18	
5149	7270001451	ESPOSITO COSIMO	20	20	42,00	0	0	82,00	17.493,75	92.584.709,93	
5150	7270006351	RIZZELLO IVANOE	20	20	42,00	0	0	82,00	17.510,00	92.602.219,93	
5151	7270021442	MEROLA GIUSEPPE	20	20	42,00	0	0	82,00	17.543,30	92.619.763,23	
5152	7270030799	SERGI LUIGI	20	20	42,00	0	0	82,00	17.590,10	92.637.353,33	
5153	7270062693	BUFFO ANNA ROSA	20	20	42,00	0	0	82,00	17.625,00	92.654.978,33	
5154	7270012094	CAZZATO GIUSEPPE	20	20	42,00	0	0	82,00	17.683,50	92.672.661,83	
5155	7270049872	DE RINALDIS VINCENZO	20	20	42,00	0	0	82,00	17.723,25	92.690.385,08	
5156	7270012227	CORNACCHIA LUIGI	20	20	42,00	0	0	82,00	17.729,70	92.708.114,78	
5157	7270033215	GRECO LUIGI VALERIANO	20	20	42,00	0	0	82,00	17.855,90	92.725.970,68	
5158	7270067171	VILEI ANNA	20	20	42,00	0	0	82,00	17.857,50	92.743.828,18	
5159	7270052868	BRANCA DONATELLA	20	20	42,00	0	0	82,00	17.996,25	92.761.824,43	
5160	7270024586	MARROCCO ANTONIO	20	20	42,00	0	0	82,00	18.000,00	92.779.824,43	
5161	7270008688	LATINO ANTONIO	20	20	42,00	0	0	82,00	18.088,90	92.797.913,33	
5162	7270009330	MERAGLIA MILKO	20	20	42,00	0	0	82,00	18.262,50	92.816.175,83	
5163	7270027753	CIARDO PAOLO	20	20	42,00	0	0	82,00	18.271,50	92.834.447,33	
5164	7270091916	PASSASEO TOMMASO	20	20	42,00	0	0	82,00	18.306,80	92.852.754,13	
5165	7270018612	TAGLIAFERRO FRANCESCA	20	20	42,00	0	0	82,00	18.324,95	92.871.079,08	
5166	7270014330	RIZZELLO MATTEO	20	20	42,00	0	0	82,00	18.336,00	92.889.415,08	
5167	7270032555	RUBICHI ABBONDANZA	20	20	42,00	0	0	82,00	18.354,00	92.907.769,08	
5168	7270051274	SICURO FRANCESCO	20	20	42,00	0	0	82,00	18.361,80	92.926.130,88	
5169	7270063725	PASSER PATRIZIA	20	20	42,00	0	0	82,00	18.402,00	92.944.532,88	
5170	7270049013	SAVA DE GIORGI MARIA TERESA	20	20	42,00	0	0	82,00	18.525,00	92.963.057,88	
5171	7270066314	FERRARO DONATO	20	20	42,00	0	0	82,00	18.526,20	92.981.584,08	
5172	7270052298	COMI ANTONIA	20	20	42,00	0	0	82,00	18.535,40	93.000.119,48	
5173	7270047868	STELLA VINCENZA	20	20	42,00	0	0	82,00	18.569,00	93.018.688,48	
5174	7270069466	PONZO COSIMO	20	20	42,00	0	0	82,00	18.661,50	93.037.349,98	
5175	7270046381	MONTINARO SALVATORE ROCCO	20	20	42,00	0	0	82,00	18.666,50	93.056.016,48	
5176	7270015063	GRECO PANTALEO	20	20	42,00	0	0	82,00	18.669,60	93.074.686,08	
5177	7270010692	MAGURANO LUIGI GIORGIO	20	20	42,00	0	0	82,00	18.695,70	93.093.381,78	
5178	7270009744	SCORRANO SALVATORE	20	20	42,00	0	0	82,00	18.750,00	93.112.131,78	
5179	7270014538	STEFANO MARIA FRANCESCA	20	20	42,00	0	0	82,00	18.764,10	93.130.895,88	
5180	7270033926	SCIURTI MARIA	20	20	42,00	0	0	82,00	18.795,00	93.149.690,88	
5181	7270005510	GIANNUZZI LEONARDO	20	20	42,00	0	0	82,00	18.796,25	93.168.487,13	
5182	7270062396	CASSIANO FERNANDO	20	20	42,00	0	0	82,00	18.833,25	93.187.320,38	
5183	7270093367	NEGRO CRISTIAN	20	20	42,00	0	0	82,00	18.840,00	93.206.160,38	
5184	7270027910	MAIORANO EMANUELE	20	20	42,00	0	0	82,00	18.866,25	93.225.026,63	
5185	7270083624	MERICO IRENE	20	20	42,00	0	0	82,00	18.907,75	93.243.934,38	
5186	7270092351	CHIARILLO LUIGI NICOLA	20	20	42,00	0	0	82,00	18.911,75	93.262.846,13	
5187	7270006518	COCCIOLO CLAUDIO	20	20	42,00	0	0	82,00	18.919,40	93.281.765,53	
5188	7270006104	CIRA CARMELO	20	20	42,00	0	0	82,00	18.995,50	93.300.761,03	
5189	7270033074	PALESE DONATO	20	20	42,00	0	0	82,00	19.063,50	93.319.824,53	
5190	7270050961	OTTOLINI STEFANO	20	20	42,00	0	0	82,00	19.333,00	93.339.157,53	
5191	7270008662	CHIRIATTI LUIGI	20	20	42,00	0	0	82,00	19.338,90	93.358.496,43	
5192	7270024651	TREMOLIZZO DAVIDE	20	20	42,00	0	0	82,00	19.396,50	93.377.892,93	
5193	7270013647	DE MARINIS SALVATORE	20	20	42,00	0	0	82,00	19.413,65	93.397.306,58	
5194	7260011254	SACCO SILVANA	20	20	42,00	0	0	82,00	19.620,00	93.416.926,58	
5195	7270087294	DE ICCO FRANCESCO	20	20	42,00	0	0	82,00	19.629,45	93.436.556,03	
5196	7270013894	LEGITTIMO MARIELLA	20	20	42,00	0	0	82,00	19.644,00	93.456.200,03	
5197	7270041440	BONO PASQUALE	20	20	42,00	0	0	82,00	19.657,25	93.475.857,28	
5198	7270062776	FRANCESE ALFONSO	20	20	42,00	0	0	82,00	19.669,00	93.495.526,28	

5199	7270006609	VAN ZYL ANNIE WILHELMINA	20	20	42,00	0	0	82,00	19.669,50	93.515.195,78	
5200	7270012318	GALLARA DOMENICO	20	20	42,00	0	0	82,00	19.729,65	93.534.925,43	
5201	7270018042	MIGGIANO ELVIRA	20	20	42,00	0	0	82,00	19.752,70	93.554.678,13	
5202	7270085678	DONNO LUIGIA	20	20	42,00	0	0	82,00	19.804,00	93.574.482,13	
5203	7270031045	CAZZATO ANTONIO	20	20	42,00	0	0	82,00	19.898,50	93.594.380,63	
5204	7270008738	COPPOLA CHRISTIAN	20	20	42,00	0	0	82,00	20.008,00	93.614.388,63	
5205	7270017515	TAURINO ADRIANO	20	20	42,00	0	0	82,00	20.130,00	93.634.518,63	
5206	7270092278	RICCHIUTO FRANCESCO	20	20	42,00	0	0	82,00	20.271,30	93.654.789,93	
5207	7270003481	DE LUME VINCENZO	20	20	42,00	0	0	82,00	20.274,00	93.675.063,93	
5208	7270053395	SCALINI MARIA RITA	20	20	42,00	0	0	82,00	20.580,10	93.695.644,03	
5209	7270051886	BOLOGNESE LUIGI	20	20	42,00	0	0	82,00	20.630,70	93.716.274,73	
5210	7270008928	MORELLO VITO	20	20	42,00	0	0	82,00	20.795,70	93.737.070,43	
5211	7270001444	BLASI ANGELO	20	20	42,00	0	0	82,00	20.938,90	93.758.009,33	
5212	7270090058	CARACUTA ANTONIO	20	20	42,00	0	0	82,00	21.009,90	93.779.019,23	
5213	7270016368	CAUSIO ANTONIO DONATO	20	20	42,00	0	0	82,00	21.075,00	93.800.094,23	
5214	7270033629	PITARDI EGIDIO	20	20	42,00	0	0	82,00	21.082,20	93.821.176,43	
5215	7270006575	STEFANO FABIO	20	20	42,00	0	0	82,00	21.107,30	93.842.283,73	
5216	7270005601	LANZILOTTO MARIA BRUNA	20	20	42,00	0	0	82,00	21.356,30	93.863.640,03	
5217	7260000588	DRAGO ROMEO	20	20	42,00	0	0	82,00	21.514,80	93.885.154,83	
5218	7270002343	DE DONNO ABBONDANZA	20	20	42,00	0	0	82,00	21.567,30	93.906.722,13	
5219	7270075414	FORTE SALVATORE	20	20	42,00	0	0	82,00	21.633,75	93.928.355,88	
5220	7270059848	VANTAGGIATO GIUSEPPE	20	20	42,00	0	0	82,00	21.703,10	93.950.058,98	
5221	7270025187	RESCIO PASQUALE	20	20	42,00	0	0	82,00	21.749,75	93.971.808,73	
5222	7270002111	PELLEGRINO MARIA ELEONORA	20	20	42,00	0	0	82,00	21.755,40	93.993.564,13	
5223	7270006682	SBOCCHI IVAN	20	20	42,00	0	0	82,00	21.773,25	94.015.337,38	
5224	7270047231	TOMA LUIGI	20	20	42,00	0	0	82,00	21.928,50	94.037.265,88	
5225	7270022614	POLITI LUCIO TOMMASO	20	20	42,00	0	0	82,00	21.952,50	94.059.218,38	
5226	7270022069	NEGRO ANGELO GIUSEPPE	20	20	42,00	0	0	82,00	21.968,00	94.081.186,38	
5227	7270083459	WINSPEARE EDOARDO	20	20	42,00	0	0	82,00	22.125,00	94.103.311,38	
5228	7270086510	PAPA TONIO	20	20	42,00	0	0	82,00	22.213,50	94.125.524,88	
5229	7270012979	RIZZELLO MARCO ANTONIO	20	20	42,00	0	0	82,00	22.245,00	94.147.769,88	
5230	7270015956	COLUCCIA ANTONIO	20	20	42,00	0	0	82,00	22.257,00	94.170.026,88	
5231	7270018125	CIULLO ANNITA	20	20	42,00	0	0	82,00	21.291,00	94.191.317,88	
5232	7270039576	VISCONTI MARIO	20	20	42,00	0	0	82,00	22.381,50	94.213.699,38	
5233	7270021657	CHIRIATTI FRANCESCO	20	20	42,00	0	0	82,00	22.464,25	94.236.163,63	
5234	7270080091	SARACINO LAURA	20	20	42,00	0	0	82,00	22.723,75	94.258.887,38	
5235	7270072031	CIULLO ROCCO	20	20	42,00	0	0	82,00	22.732,80	94.281.620,18	
5236	7270078749	MOSCHETTINI BRUNO	20	20	42,00	0	0	82,00	22.760,10	94.304.380,28	
5237	7270004638	ATTANASIO LUCA QUINTINO	20	20	42,00	0	0	82,00	22.819,60	94.327.199,88	
5238	7270071975	COLONA STEFANO ANTONIO	20	20	42,00	0	0	82,00	22.831,05	94.350.030,93	
5239	7270002640	CANANA FERNANDO	20	20	42,00	0	0	82,00	22.961,55	94.372.992,48	
5240	7270002665	SERRONE ANTONIO	20	20	42,00	0	0	82,00	23.129,75	94.396.122,23	
5241	7270002202	D AMICO COSIMO	20	20	42,00	0	0	82,00	23.214,00	94.419.336,23	
5242	7270022093	VIVA MARIO	20	20	42,00	0	0	82,00	23.325,00	94.442.661,23	
5243	7270006732	GIORDANO CARMELO ANTONIO	20	20	42,00	0	0	82,00	23.400,00	94.466.061,23	
5244	7270033884	GIARACUNI FULVIO	20	20	42,00	0	0	82,00	23.621,25	94.489.682,48	
5245	7270054724	RIZZELLO MARIA ANNUNZIATA	20	20	42,00	0	0	82,00	23.635,00	94.513.317,48	
5246	7270068963	DONNO VINCENZO LEONARDO	20	20	42,00	0	0	82,00	23.640,00	94.536.957,48	
5247	7270081032	DE PASCALI STEFANIA	20	20	42,00	0	0	82,00	23.702,50	94.560.659,98	
5248	7270023752	NOCCO DONATO	20	20	42,00	0	0	82,00	23.746,50	94.584.406,48	
5249	7270044642	CONTE STEFANO	20	20	42,00	0	0	82,00	23.797,25	94.608.203,73	
5250	7270012722	PALANO MICHELE	20	20	42,00	0	0	82,00	23.809,50	94.632.013,23	
5251	7270008779	PETRACCA VITA MARIA	20	20	42,00	0	0	82,00	23.851,65	94.655.864,88	
5252	7270062438	BISANTI BIAGIO	20	20	42,00	0	0	82,00	23.991,90	94.679.856,78	

5253	7270074631	TAMBURRINO TERESA	20	20	42,00	0	0	82,00	24.035,00	94.703.891,78	
5254	7270050037	BOLOGNESE ELEONORA	20	20	42,00	0	0	82,00	24.148,60	94.728.040,38	
5255	7270037398	FERRAIOLI FRANCESCO	20	20	42,00	0	0	82,00	24.218,75	94.752.259,13	
5256	7270048858	MAGNO ANNALISA	20	20	42,00	0	0	82,00	24.300,00	94.776.559,13	
5257	7270001758	CALO ANTONIO	20	20	42,00	0	0	82,00	24.470,80	94.801.029,93	
5258	7270051746	GUIDO FRANCESCO	20	20	42,00	0	0	82,00	24.486,75	94.825.516,68	
5259	7270003234	MARTI MARISA	20	20	42,00	0	0	82,00	24.690,65	94.850.207,33	
5260	7270084176	DE IACO LUCIA	20	20	42,00	0	0	82,00	24.774,00	94.874.981,33	
5261	7270039105	CORNACCHIA MONTI EMILIO	20	20	42,00	0	0	82,00	24.823,00	94.899.804,33	
5262	7270031177	DE MASI ANTONIO	20	20	42,00	0	0	82,00	24.882,40	94.924.686,73	
5263	7270077089	BAGLIVO ROCCO	20	20	42,00	0	0	82,00	25.116,50	94.949.803,23	
5264	7270089365	CAGGIANO GIUSEPPE	20	20	42,00	0	0	82,00	25.119,75	94.974.922,98	
5265	7270020808	RIZZO ROCCO	20	20	42,00	0	0	82,00	25.164,50	95.000.087,48	
5266	7270026599	EPIFANI ANDREA	20	20	42,00	0	0	82,00	25.187,60	95.025.275,08	
5267	7270053288	DIMA COSIMO	20	20	42,00	0	0	82,00	25.445,00	95.050.720,08	
5268	7270063303	MONTINARO DOMENICO	20	20	42,00	0	0	82,00	25.587,00	95.076.307,08	
5269	7270050284	LAGGETTO SERENA	20	20	42,00	0	0	82,00	25.890,25	95.102.197,33	
5270	7270072254	FINIGUERRA QUINTINO	20	20	42,00	0	0	82,00	26.247,00	95.128.444,33	
5271	7270073773	GIANNOTTA MARINELLA	20	20	42,00	0	0	82,00	26.280,00	95.154.724,33	
5272	7270037042	SUD SALENTO SDP SOCIETA COOPERATIVA	20	20	42,00	0	0	82,00	26.634,55	95.181.358,88	
5273	7270022671	LAGGETTO LUIGI	20	20	42,00	0	0	82,00	26.656,20	95.208.015,08	
5274	7270043453	DE PASCA MARIO	20	20	42,00	0	0	82,00	26.853,50	95.234.868,58	
5275	7270011781	BENVENUTI GIUSEPPE	20	20	42,00	0	0	82,00	27.248,50	95.262.117,08	
5276	7270045557	TROISIO LUCIA	20	20	42,00	0	0	82,00	27.319,65	95.289.436,73	
5277	7270020220	SALES MARIA LUCIA	20	20	42,00	0	0	82,00	27.421,95	95.316.858,68	
5278	7270016608	FULLONE ROSETTA	20	20	42,00	0	0	82,00	27.437,85	95.344.296,53	
5279	7270062305	PISPERO LUIGI	20	20	42,00	0	0	82,00	27.544,50	95.371.841,03	
5280	7270022432	DE DONNO MARIA LUCETTA	20	20	42,00	0	0	82,00	27.544,80	95.399.385,83	
5281	7270027431	LUCA DAVIDE	20	20	42,00	0	0	82,00	27.652,50	95.427.038,33	
5282	7270072072	GRIECO MARIA DONATA	20	20	42,00	0	0	82,00	27.763,80	95.454.802,13	
5283	7270017374	PENSA MARIA ASSUNTA	20	20	42,00	0	0	82,00	27.907,50	95.482.709,63	
5284	7270023315	AZIENDA AGRICOLA UGENTINA SOCIETA AGRICOLA A RESPONSABILITA LIMITATA SEMPLIFICATA	20	20	42,00	0	0	82,00	27.963,25	95.510.672,88	
5285	7270024172	TREMOLIZZO FERNANDO	20	20	42,00	0	0	82,00	27.969,35	95.538.642,23	
5286	7270067528	GIORGIANI VITANTONIO	20	20	42,00	0	0	82,00	28.407,70	95.567.049,93	
5287	7270049922	CANANA CONCETTA	20	20	42,00	0	0	82,00	28.490,10	95.595.540,03	
5288	7270030773	CANNAZZA ERCOLE FRANCESCO	20	20	42,00	0	0	82,00	28.539,70	95.624.079,73	
5289	7270023836	NOCCO LUIGI	20	20	42,00	0	0	82,00	28.573,80	95.652.653,53	
5290	7270015576	BUFFO ROSALBA	20	20	42,00	0	0	82,00	29.159,75	95.681.813,28	
5291	7270002012	MAGGIO ANTONIO	20	20	42,00	0	0	82,00	29.216,40	95.711.029,68	
5292	7270017523	CHIRONI CECILIA LUCIA	20	20	42,00	0	0	82,00	29.422,15	95.740.451,83	
5293	7270030849	DE BENEDETTO SALVATORA ANNA	20	20	42,00	0	0	82,00	29.586,45	95.770.038,28	
5294	7270081206	CELLI MATTIA	20	20	42,00	0	0	82,00	29.616,90	95.799.655,18	
5295	7270094084	CHIRIATTI ANDREA	20	20	42,00	0	0	82,00	29.769,55	95.829.424,73	
5296	7270051530	BRAY PAOLA	20	20	42,00	0	0	82,00	29.860,50	95.859.285,23	
5297	7270066728	CORNACCHIA PAOLO	20	20	42,00	0	0	82,00	30.012,25	95.889.297,48	
5298	7270003408	MARTI GIANCARLO	20	20	42,00	0	0	82,00	30.030,00	95.919.327,48	
5299	7270083574	DE PASCALIS FERNANDO	20	20	42,00	0	0	82,00	30.155,55	95.949.483,03	
5300	7270002699	CANANA ANTONIO	20	20	42,00	0	0	82,00	30.492,15	95.979.975,18	
5301	7270075554	CARMELITANO NICOLA	20	20	42,00	0	0	82,00	30.513,40	96.010.488,58	
5302	7270061075	PALMA CARMINE MARINO	20	20	42,00	0	0	82,00	30.817,00	96.041.305,58	
5303	7270029163	PINO VIOLA ASSUNTA	20	20	42,00	0	0	82,00	30.893,10	96.072.198,68	

5304	7270018190	FACHECHI RITA	20	20	42,00	0	0	82,00	30.900,00	96.103.098,68	
5305	7270071249	CARMELITANO FRANCO	20	20	42,00	0	0	82,00	31.169,20	96.134.267,88	
5306	7270086114	TOMMASI VITO CARLO	20	20	42,00	0	0	82,00	31.422,00	96.165.689,88	
5307	7270072023	DI SECLI VALERIO SALVATORE	20	20	42,00	0	0	82,00	31.471,50	96.197.161,38	
5308	7270041614	CARIDDI ORONZO VINCENZO	20	20	42,00	0	0	82,00	31.518,15	96.228.679,53	
5309	7270002459	FIORILLO LEONARDO	20	20	42,00	0	0	82,00	31.607,70	96.260.287,23	
5310	7270060200	STOMACI GIANCARLO	20	20	42,00	0	0	82,00	31.755,00	96.292.042,23	
5311	7270034007	NOCCO VIOLA	20	20	42,00	0	0	82,00	31.861,65	96.323.903,88	
5312	7270074813	SARACINO ASSUNTA PANTALEA	20	20	42,00	0	0	82,00	31.994,00	96.355.897,88	
5313	7270029056	STOMACI VINCENZO	20	20	42,00	0	0	82,00	32.152,75	96.388.050,63	
5314	7270050557	STEFANELLI MASSIMO	20	20	42,00	0	0	82,00	32.250,00	96.420.300,63	
5315	7270035327	MACCHIA PIETRO	20	20	42,00	0	0	82,00	33.000,00	96.453.300,63	
5316	7270008829	MANCARELLA VITA	20	20	42,00	0	0	82,00	33.129,30	96.486.429,93	
5317	7270016418	CANANIELLO ANGELO	20	20	42,00	0	0	82,00	33.178,75	96.519.608,68	
5318	7270002822	BRAY DONATO	20	20	42,00	0	0	82,00	33.448,00	96.553.056,68	
5319	7270016632	TOMA GIOVANNI	20	20	42,00	0	0	82,00	33.582,75	96.586.639,43	
5320	7270014447	DEMARCO DOMENICA	20	20	42,00	0	0	82,00	33.670,50	96.620.309,93	
5321	7270012151	CONTE SALVATORA RITA	20	20	42,00	0	0	82,00	33.750,00	96.654.059,93	
5322	7270044444	BOLOGNESE CESARIA	20	20	42,00	0	0	82,00	33.928,80	96.687.988,73	
5323	7270074391	DE CICCO PIETRINA FRANCESCA	20	20	42,00	0	0	82,00	33.974,00	96.721.962,73	
5324	7270060739	SERGIO FABRIZIA	20	20	42,00	0	0	82,00	34.137,20	96.756.099,93	
5325	7270030476	D AUTILIA LEONARDO	20	20	42,00	0	0	82,00	34.454,25	96.790.554,18	
5326	7270007698	VITALI GIUSEPPE	20	20	42,00	0	0	82,00	35.106,00	96.825.660,18	
5327	7270001667	STOMACI ANTONELLA	20	20	42,00	0	0	82,00	35.184,25	96.860.844,43	
5328	7270043891	CORICCIATI FRANCESCO	20	20	42,00	0	0	82,00	35.448,00	96.896.292,43	
5329	7270068286	CADEI ROMANA	20	20	42,00	0	0	82,00	36.198,50	96.932.490,93	
5330	7270049781	LEFONSO MARIA ASSUNTA	20	20	42,00	0	0	82,00	36.241,55	96.968.732,48	
5331	7270089175	GIANNOTTA LUISA	20	20	42,00	0	0	82,00	36.361,80	97.005.094,28	
5332	7270002723	DE DONNO MARIA ROSARIA	20	20	42,00	0	0	82,00	36.539,80	97.041.634,08	
5333	7270048551	MONTINARO MARIO BRUNO	20	20	42,00	0	0	82,00	36.801,85	97.078.435,93	
5334	7270022234	RUSSO GIUSEPPE VINCENZO	20	20	42,00	0	0	82,00	36.976,00	97.115.411,93	
5335	7270002756	CONOCI ANNA ANICETTA	20	20	42,00	0	0	82,00	37.248,80	97.152.660,73	
5336	7270066991	POTI VINCENZO	20	20	42,00	0	0	82,00	37.338,75	97.189.999,48	
5337	7270074003	FRUNI TIZIANO	20	20	42,00	0	0	82,00	37.399,25	97.227.398,73	
5338	7270005916	D ALUISIO LUCIA	20	20	42,00	0	0	82,00	37.449,95	97.264.848,68	
5339	7270054567	CALABRESE LUCA	20	20	42,00	0	0	82,00	38.197,15	97.303.045,83	
5340	7270063691	GRECO MARIA ANNA	20	20	42,00	0	0	82,00	38.254,85	97.341.300,68	
5341	7270074680	DURANTE GRAZIA CESARIA	20	20	42,00	0	0	82,00	38.471,85	97.379.772,53	
5342	7270003507	GRECO LEONARDO	20	20	42,00	0	0	82,00	38.573,25	97.418.345,78	
5343	7270063923	DE MATTEIS DOMENICO	20	20	42,00	0	0	82,00	38.720,10	97.457.065,88	
5344	7270050847	TREMOLIZZO ANGELO	20	20	42,00	0	0	82,00	38.844,00	97.495.909,88	
5345	7270003697	D AMICO SALVATORE	20	20	42,00	0	0	82,00	39.141,75	97.535.051,63	
5346	7270050425	LONGO CONSIGLIA	20	20	42,00	0	0	82,00	39.147,50	97.574.199,13	
5347	7270008290	LUZIO PIERPAOLO	20	20	42,00	0	0	82,00	39.165,00	97.613.364,13	
5348	7270033009	TOMASI GIOVANNI	20	20	42,00	0	0	82,00	39.196,00	97.652.560,13	
5349	7270009231	STANCA COSIMO DAMIANO	20	20	42,00	0	0	82,00	39.450,00	97.692.010,13	
5350	7270065324	BONO MEDICO	20	20	42,00	0	0	82,00	39.765,75	97.731.775,88	
5351	7270018919	CHIRIATTI MARIO	20	20	42,00	0	0	82,00	39.799,40	97.771.575,28	
5352	7270033132	SBARRO RITA	20	20	42,00	0	0	82,00	40.121,40	97.811.696,68	
5353	7270086122	MARIANO VINCENZO LUIGI	20	20	42,00	0	0	82,00	40.177,05	97.851.873,73	
5354	7270085918	MARUCCIA PIERLUIGI	20	20	42,00	0	0	82,00	40.271,00	97.892.144,73	
5355	7270010106	RANGO MARIA TERESA	20	20	42,00	0	0	82,00	40.308,75	97.932.453,48	
5356	7270001600	PAPADIA VINCENZO SALVATORE ANTONIO	20	20	42,00	0	0	82,00	40.603,50	97.973.056,98	

5357	7270018265	PICCINNO AUGUSTO	20	20	42,00	0	0	82,00	41.210,75	98.014.267,73	
5358	7270064293	MONGELLI DONATA	20	20	42,00	0	0	82,00	41.250,00	98.055.517,73	
5359	7270011062	ZAMINGA WALTER	20	20	42,00	0	0	82,00	41.412,00	98.096.929,73	
5360	7270051522	BRAY ANNA	20	20	42,00	0	0	82,00	41.458,50	98.138.388,23	
5361	7270073450	TAMBORRINO GIOVANNI	20	20	42,00	0	0	82,00	41.585,20	98.179.973,43	
5362	7270002780	PETRACHI CORRADO	20	20	42,00	0	0	82,00	41.730,25	98.221.703,68	
5363	7270088953	CANTORO FRANCESCO MARIA GIUSEPPE	20	20	42,00	0	0	82,00	42.075,75	98.263.779,43	
5364	7270061091	COLACI LUIGI	20	20	42,00	0	0	82,00	42.391,80	98.306.171,23	
5365	7270037406	FORCIGNANO GIUSEPPE DOMENICO	20	20	42,00	0	0	82,00	43.476,50	98.349.647,73	
5366	7270090215	LEOMANNI COSIMO	20	20	42,00	0	0	82,00	45.896,60	98.395.544,33	
5367	7270061901	GIANNOTTA PIERPAOLO	20	20	42,00	0	0	82,00	46.416,60	98.441.960,93	
5368	7270003556	STOMACI ALBERTO	20	20	42,00	0	0	82,00	47.564,40	98.489.525,33	
5369	7270066249	MARCUCCIO ANTONIO	15	17	48,00	0	2	82,00	48.210,85	98.537.736,18	
5370	7270071124	ORLANDINI BENIGNO	20	20	42,00	0	0	82,00	48.637,45	98.586.373,63	
5371	7270012409	DE CARLO MARIA LAURA	20	20	42,00	0	0	82,00	48.960,00	98.635.333,63	
5372	7270046142	SCURO LUIGI	20	20	42,00	0	0	82,00	51.836,15	98.687.169,78	
5373	7270060531	GALIOTTA MARIA ASSUNTA	20	20	42,00	0	0	82,00	53.342,65	98.740.512,43	
5374	7270004646	CATALANO FRANCESCO	20	20	42,00	0	0	82,00	53.755,90	98.794.268,33	
5375	7270022457	CONGEDI DONATO	20	20	42,00	0	0	82,00	53.805,00	98.848.073,33	
5376	7270030526	PAPADIA VINCENZO	20	20	42,00	0	0	82,00	54.634,80	98.902.708,13	
5377	7270053718	SCALINI GIUSEPPINA	20	20	42,00	0	0	82,00	55.206,35	98.957.914,48	
5378	7270018331	TAGLIAFERRO ANTONIO	20	20	42,00	0	0	82,00	55.584,00	99.013.498,48	
5379	7270065589	CAGGESE GIOACCHINO SALVATORE	20	20	42,00	0	0	82,00	57.868,50	99.071.366,98	
5380	7270005577	GIANNOTTA VINCENZO LEONARDO	20	20	42,00	0	0	82,00	58.635,20	99.130.002,18	
5381	7270022820	MARTELLA ANTONIO	20	20	42,00	0	0	82,00	59.753,10	99.189.755,28	
5382	7270051381	NESTOLA ADDOLORATA	20	20	42,00	0	0	82,00	59.906,90	99.249.662,18	
5383	7270003747	PASCA GIUSEPPE	20	20	42,00	0	0	82,00	61.396,50	99.311.058,68	
5384	7270007763	RUSSO PAOLO VINCENZO	20	20	42,00	0	0	82,00	61.644,60	99.372.703,28	
5385	7270002848	BRUNETTA GIOVANNA ALESSANDRA	20	20	42,00	0	0	82,00	63.036,55	99.435.739,83	
5386	7270063568	COSI GAETANO	20	20	42,00	0	0	82,00	63.250,40	99.498.990,23	
5387	7270092120	TROVE LILIANA	20	20	42,00	0	0	82,00	63.810,10	99.562.800,33	
5388	7270004711	RODIGLIANO SALVATORE	20	20	42,00	0	0	82,00	65.287,50	99.628.087,83	
5389	7270018521	FORTE GIUSEPPA	20	20	42,00	0	0	82,00	65.427,70	99.693.515,53	
5390	7270006880	TANA GIACOMO	20	20	42,00	0	0	82,00	67.079,75	99.760.595,28	
5391	7270002657	PAGLIARA VINCENZA	20	20	42,00	0	0	82,00	69.285,00	99.829.880,28	
5392	7270004554	DE PASCALI ANNA LEONARDA	20	20	42,00	0	0	82,00	70.504,35	99.900.384,63	
5393	7270006716	EREDI DI ZACHEO ANTONIO	20	20	42,00	0	0	82,00	73.310,75	99.973.695,38	
5394	7270021822	CAUSIO ANNA RITA	20	20	42,00	0	0	82,00	75.674,05	100.049.369,43	
5395	7270050375	TONTI ANDREA	20	20	42,00	0	0	82,00	77.885,95	100.127.255,38	
5396	7270011898	NUZZO GIUSEPPE	20	20	42,00	0	0	82,00	79.654,60	100.206.909,98	
5397	7270017689	ZACHEO SALVATORE	20	20	42,00	0	0	82,00	82.632,50	100.289.542,48	
5398	7270040905	MODONI LOREDANA	20	20	42,00	0	0	82,00	89.857,15	100.379.399,63	
5399	7270010304	VETRUGNO RAFFAELA	20	20	39,96	0	2	81,96	8.039,40	100.387.439,03	
5400	7270088847	MARTELLA ADDOLORATA	20	20	39,90	0	2	81,90	14.394,10	100.401.833,13	
5401	7270052702	ARSIENI SALVATORE	20	17	32,89	10	2	81,89	70.692,15	100.472.525,28	
5402	7270058816	GUERRIERI TERESA	20	20	39,89	0	2	81,89	12.681,90	100.485.207,18	
5403	7270042208	NESTOLA DAVIDE	15	17	37,88	10	2	81,88	43.986,90	100.529.194,08	
5404	7270013308	CONTE GIUSEPPE	20	20	39,88	0	2	81,88	10.053,00	100.539.247,08	
5405	7270006260	TRAMACERE POMPILIO	20	20	39,87	0	2	81,87	6.825,75	100.546.072,83	
5406	7270010270	PAGANO VITTORIO	20	20	39,86	0	2	81,86	13.971,00	100.560.043,83	
5407	7270082568	SANTA LUCIA - SOCIETA COOPERATIVA AGRICOLA	15	12	42,85	10	2	81,85	152.997,20	100.713.041,03	
5408	7270031649	ISCERI ANNA LUCIA	20	20	39,77	0	2	81,77	39.706,00	100.752.747,03	
5409	7270045862	GATTO MARIA ELENA	20	20	39,76	0	2	81,76	19.061,75	100.771.808,78	

5410	7270046167	MARCUCCIO ANDREA	15	20	44,75	0	2	81,75	17.030,00	100.788.838,78	
5411	7270077048	VICECONTE ARCANGELO	20	20	41,73	0	0	81,73	16.900,50	100.805.739,28	
5412	7270027936	PETRELLI DIEGO	20	20	39,71	0	2	81,71	8.716,25	100.814.455,53	
5413	7270070670	PISCOPIELLO MARIO	15	20	44,70	0	2	81,70	9.966,90	100.824.422,43	
5414	7270011351	STRAFELLA ELISA	20	20	39,69	0	2	81,69	6.075,00	100.830.497,43	
5415	7270062297	CALO TONIO	20	20	39,67	0	2	81,67	14.700,00	100.845.197,43	
5416	7270038461	PRIMICERI VITO ANTONIO	20	17	42,67	0	2	81,67	116.279,20	100.961.476,63	
5417	7270018851	MANCA RAFFAELE	20	20	39,58	0	2	81,58	21.900,00	100.983.376,63	
5418	7270013506	TARANTINI MAURO	20	12	37,52	10	2	81,52	195.566,55	101.178.943,18	
5419	7270053460	TORSELLO MASSIMO	20	17	42,52	0	2	81,52	39.479,20	101.218.422,38	
5420	7270068120	RICCHIUTO AMALIA LUCIA	20	12	37,51	10	2	81,51	195.197,50	101.413.619,88	
5421	7270053346	STICCHI MAURIZIO	20	20	39,44	0	2	81,44	10.015,50	101.423.635,38	
5422	7270035939	CAFARO COSIMO	15	17	47,42	0	2	81,42	49.920,35	101.473.555,73	
5423	7270091361	DE GIORGI CARLO	20	15	34,40	10	2	81,40	100.005,25	101.573.560,98	
5424	7270027779	LONGO ANTONIO	20	20	39,37	0	2	81,37	9.025,60	101.582.586,58	
5425	7270074987	CARLINO GABRIELE	20	20	39,37	0	2	81,37	14.493,00	101.597.079,58	
5426	7270051860	POTENZA MARIA LUISA	20	17	42,36	0	2	81,36	103.865,00	101.700.944,58	
5427	7270019792	LONGO ANNAMARIA	20	20	39,35	0	2	81,35	57.960,00	101.758.904,58	
5428	7270027340	GENTILE MARIA	20	20	39,34	0	2	81,34	60.375,00	101.819.279,58	
5429	7270048411	DE MARCO DANIELE	20	20	39,33	0	2	81,33	4.500,00	101.823.779,58	
5430	7270013134	BARONE ANTONIO	15	20	46,33	0	0	81,33	49.939,90	101.873.719,48	
5431	7270007789	PARLANGELI TONIO	20	20	39,32	0	2	81,32	62.796,70	101.936.516,18	
5432	7270035319	CALO LUIGI	20	20	39,30	0	2	81,30	2.727,75	101.939.243,93	
5433	7270051878	MAGGIO ISABELLA	20	20	39,27	0	2	81,27	47.109,15	101.986.353,08	
5434	7270084408	CASTRIGNANO ATTILIO	20	12	37,24	10	2	81,24	16.106,20	102.002.459,28	
5435	7270008464	SPEDICATO SONIA	20	20	39,24	0	2	81,24	4.421,25	102.006.880,53	
5436	7270085231	IMMORLANO FERNANDO	20	20	39,15	0	2	81,15	4.858,50	102.011.739,03	
5437	7270056919	CIURLI COSIMO	20	20	39,14	0	2	81,14	3.420,00	102.015.159,03	
5438	7270046175	PEZZUTO ANTONIO	20	20	39,14	0	2	81,14	5.990,50	102.021.149,53	
5439	7270047991	COLOPI MEDORO	15	20	44,14	0	2	81,14	6.040,00	102.027.189,53	
5440	7270084374	FARATI RENATA	20	15	44,01	0	2	81,01	115.172,25	102.142.361,78	
5441	7270063261	CRUSI PATRIZIA	1	20	48,00	10	2	81,00	3.847,50	102.146.209,28	
5442	7270049005	GIGANTE ALBERTO	10	17	42,00	10	2	81,00	5.137,20	102.151.346,48	
5443	7270012458	NEGRO GRAZIANO	10	17	42,00	10	2	81,00	11.260,20	102.162.606,68	
5444	7270012276	REHO MARCO SALVATORE	10	17	42,00	10	2	81,00	14.925,00	102.177.531,68	
5445	7270085777	SCIOLTI ANNUNZIO	15	12	42,00	10	2	81,00	46.942,85	102.224.474,53	
5446	7270084010	PETITO SARA	20	15	36,00	10	0	81,00	64.010,65	102.288.485,18	
5447	7270086726	PETITO FRANCESCO	20	15	36,00	10	0	81,00	71.696,55	102.360.181,73	
5448	7270049898	SUD EST SOCIETA AGRICOLA S.N.C. DI B. BRANDOLINI D ADDA	10	17	42,00	10	2	81,00	78.632,60	102.438.814,33	
5449	7270091684	PETITO ANGELICA	20	15	36,00	10	0	81,00	96.358,75	102.535.173,08	
5450	7270044808	CASALE SAN GIOVANNI SOCIETA AGRICOLA S.R.L.	20	15	36,00	10	0	81,00	118.587,80	102.653.760,88	
5451	7270062677	D AURELIO LANZILAO COSIMO	15	12	42,00	10	2	81,00	136.879,25	102.790.640,13	
5452	7270069177	PETRUCCI ELISA	15	12	42,00	10	2	81,00	196.800,00	102.987.440,13	
5453	7270017630	PO.MAR. S.R.L.	15	12	42,00	10	2	81,00	197.355,00	103.184.795,13	
5454	7270065746	LABBATE ANDREA	15	12	42,00	10	2	81,00	224.877,40	103.409.672,53	
5455	7270091619	BORTONE GIACOMO	20	17	42,00	0	2	81,00	3.525,00	103.413.197,53	
5456	7270036606	COTTARDO FULVIO	20	17	42,00	0	2	81,00	8.100,00	103.421.297,53	
5457	7270026045	F.LLI CAGGESE ALESSANDRO E GIUSEPPE	20	17	42,00	0	2	81,00	8.227,15	103.429.524,68	
5458	7270029544	CITIGNOLA RAFFAELA	20	17	42,00	0	2	81,00	13.500,00	103.443.024,68	
5459	7270027100	INGROSSI EBERARDO GIOVANNI	20	17	42,00	0	2	81,00	15.000,00	103.458.024,68	
5460	7270040921	PORSIA PIERPAOLO	20	17	42,00	0	2	81,00	15.326,64	103.473.351,32	
5461	7270089373	EREDI FUMAROLA ANTONIO POMPEO	20	17	42,00	0	2	81,00	18.525,00	103.491.876,32	

5462	7270070068	MEROLA ANTONIO	20	17	42,00	0	2	81,00	19.237,00	103.511.113,32	
5463	7270079275	MASSAFRA LUIGI	20	17	42,00	0	2	81,00	22.252,20	103.533.365,52	
5464	7270060127	PREITE ANTONIO ELISEO	20	17	42,00	0	2	81,00	22.806,25	103.556.171,77	
5465	7270055150	PONZETTA LORENZO	20	17	42,00	0	2	81,00	23.739,00	103.579.910,77	
5466	7270035442	CANNOLETTA VITO	20	17	42,00	0	2	81,00	29.988,75	103.609.899,52	
5467	7270042141	GIOVANNICO COSTANTINO	20	17	42,00	0	2	81,00	30.126,60	103.640.026,12	
5468	7270014009	VERGINE RAFFAELE	20	17	42,00	0	2	81,00	35.359,10	103.675.385,22	
5469	7270082964	FRANZELLI GIOVANNI GIUSEPPE	20	17	42,00	0	2	81,00	35.779,50	103.711.164,72	
5470	7270004208	FERRAMOSCA FRANCO BRUNO TOMMASO	20	17	42,00	0	2	81,00	36.654,00	103.747.818,72	
5471	7270060069	MINONNI GIUSEPPA	20	17	42,00	0	2	81,00	37.000,00	103.784.818,72	
5472	7270038701	DE PASCALIS GIUSEPPE	20	17	42,00	0	2	81,00	37.500,00	103.822.318,72	
5473	7270017861	DURANTE DAMIANO MASSIMO	20	17	42,00	0	2	81,00	38.822,25	103.861.140,97	
5474	7270053775	SPAGNOLO FILIPPO ANGELO	20	17	42,00	0	2	81,00	39.681,20	103.900.822,17	
5475	7270084101	SECONDINO ROBERTA	20	17	42,00	0	2	81,00	41.179,50	103.942.001,67	
5476	7270034981	BRAY GIUSEPPE FERNANDO	20	17	42,00	0	2	81,00	43.965,00	103.985.966,67	
5477	7270038529	FRUNI MARIA ANTONIA	20	17	42,00	0	2	81,00	44.959,25	104.030.925,92	
5478	7270062073	PALADINI MARIA LUISA	20	17	42,00	0	2	81,00	46.679,50	104.077.605,42	
5479	7270052363	DE GIORGI MARIA ELISA	20	17	42,00	0	2	81,00	49.275,00	104.126.880,42	
5480	7270007540	ZENZALE IPPAZIO	20	17	42,00	0	2	81,00	50.476,50	104.177.356,92	
5481	7270076529	SANASI ALBERTO	20	17	42,00	0	2	81,00	50.659,10	104.228.016,02	
5482	7270076784	STEFANACHI GIOVANNA	20	17	42,00	0	2	81,00	51.825,00	104.279.841,02	
5483	7270075497	L AIERA SOCIETA COOPERATIVA AGRICOLA	20	17	42,00	0	2	81,00	52.571,45	104.332.412,47	
5484	7270063600	MARIANO ESPEDITO	20	17	42,00	0	2	81,00	53.082,00	104.385.494,47	
5485	7270080117	GIANNONE ANTONIO	20	17	42,00	0	2	81,00	54.809,00	104.440.303,47	
5486	7270029296	CRETI EMILIA	20	17	42,00	0	2	81,00	56.475,00	104.496.778,47	
5487	7270078061	CALSOLARO SALVATORE	20	17	42,00	0	2	81,00	57.066,35	104.553.844,82	
5488	7270002236	MAZZEI SILVIA GABRIELLA	20	17	42,00	0	2	81,00	58.634,25	104.612.479,07	
5489	7270046928	MARGIOTTA MARIA PIA CONCETTA	20	17	42,00	0	2	81,00	59.002,50	104.671.481,57	
5490	7270089027	MARCUCCI MARIA ROSARIA EUGENIA	20	17	42,00	0	2	81,00	60.093,30	104.731.574,87	
5491	7270039899	SIDLAUSKAITE JURGITA	20	17	42,00	0	2	81,00	61.529,00	104.793.103,87	
5492	7270007433	MAZZOTTA ANTONIETTA LAZZARA	20	17	42,00	0	2	81,00	61.553,10	104.854.656,97	
5493	7270066280	VERGARI ERCOLE	20	17	42,00	0	2	81,00	62.015,25	104.916.672,22	
5494	7270021590	DE MATTEIS LUCIANO	20	17	42,00	0	2	81,00	62.340,75	104.979.012,97	
5495	7270032357	RIZZO MAURIZIO	20	17	42,00	0	2	81,00	63.730,20	105.042.743,17	
5496	7270065753	PAPULI AMALIA RITA	20	17	42,00	0	2	81,00	63.733,50	105.106.476,67	
5497	7270067734	ACCOGLI SERENA	20	17	42,00	0	2	81,00	64.846,55	105.171.323,22	
5498	7270059400	COLUCCIA LUCIA	20	17	42,00	0	2	81,00	68.205,00	105.239.528,22	
5499	7270079929	GIANNELLI ANDREA DONATO	20	17	42,00	0	2	81,00	68.760,00	105.308.288,22	
5500	7270086981	SARACINO MICHELE	20	17	42,00	0	2	81,00	68.809,45	105.377.097,67	
5501	7270046027	ABBASCIANO MARIA MICHELINA	20	17	42,00	0	2	81,00	68.890,00	105.445.987,67	
5502	7270075281	NORMANNO MARIA	20	17	42,00	0	2	81,00	69.665,00	105.515.652,67	
5503	7270076842	MAZZEO ORONZO NICOLA	20	17	42,00	0	2	81,00	69.708,00	105.585.360,67	
5504	7270034825	SOCIETA SEMPLICE AGRICOLA GERMANI COPPOLA	20	17	42,00	0	2	81,00	70.804,50	105.656.165,17	
5505	7270037919	MONOSI ANTONIO	20	17	42,00	0	2	81,00	71.453,25	105.727.618,42	
5506	7270006005	PASCALI ENRICO	20	17	42,00	0	2	81,00	71.626,50	105.799.244,92	
5507	7270010858	RIZZO MARIA CONCETTA PIA	20	17	42,00	0	2	81,00	71.852,25	105.871.097,17	
5508	7270029825	PENSA LUCIA	20	17	42,00	0	2	81,00	76.005,00	105.947.102,17	
5509	7270061711	COLETTA ANTONIO GIUSEPPE	20	17	42,00	0	2	81,00	76.071,75	106.023.173,92	
5510	7270062875	GRECO DE PASCALIS CARLO ANTONIO	20	17	42,00	0	2	81,00	76.650,00	106.099.823,92	
5511	7270084077	SCARZIA LUCIA	20	17	42,00	0	2	81,00	79.404,75	106.179.228,67	
5512	7270001782	OLIVER DAVID GEORGE	20	17	42,00	0	2	81,00	83.112,00	106.262.340,67	

5513	7270086445	GENTILE GIOVANNA	20	17	42,00	0	2	81,00	83.297,25	106.345.637,92	
5514	7270067494	FERRAZZI CHIARA	20	17	42,00	0	2	81,00	83.717,10	106.429.355,02	
5515	7270092989	COLACI LUCIA	20	17	42,00	0	2	81,00	83.840,80	106.513.195,82	
5516	7270063345	DE LUCA OSVALDO	20	17	42,00	0	2	81,00	83.935,50	106.597.131,32	
5517	7270012326	PROVENZANO CLELIA	20	17	42,00	0	2	81,00	84.408,00	106.681.539,32	
5518	7270020931	GRECO ORONZA	20	17	42,00	0	2	81,00	85.149,25	106.766.688,57	
5519	7270016855	COLUCCIA MARIA ROSARIA	20	17	42,00	0	2	81,00	85.659,75	106.852.348,32	
5520	7270002129	QUATTROMACINE SOCIETA AGRICOL A S.R.L.	20	17	42,00	0	2	81,00	86.907,10	106.939.255,42	
5521	7270041937	GRATIS VINCENZO	20	17	42,00	0	2	81,00	87.129,60	107.026.385,02	
5522	7270026755	CAVALERA ANTONIO COSIMO	20	17	42,00	0	2	81,00	88.950,00	107.115.335,02	
5523	7270034890	NAPOLI VITA LUCIA	20	17	42,00	0	2	81,00	89.139,75	107.204.474,77	
5524	7260005306	BALDASSARRE MARCELLO	20	17	42,00	0	2	81,00	89.405,00	107.293.879,77	
5525	7270056620	MARIANO PIETRO GIORGIO	20	17	42,00	0	2	81,00	90.657,00	107.384.536,77	
5526	7270032589	COSTA LUIGIA	20	17	42,00	0	2	81,00	91.720,90	107.476.257,67	
5527	7270046829	DE GIORGI PAOLO	20	17	42,00	0	2	81,00	95.351,25	107.571.608,92	
5528	7270072585	MANFREDONIA LIONELLO	20	17	42,00	0	2	81,00	95.930,25	107.667.539,17	
5529	7270076578	GRANDE LORENA	20	17	42,00	0	2	81,00	96.090,00	107.763.629,17	
5530	7270065571	DE SANTIS MARIA ADDOLORATA	20	17	42,00	0	2	81,00	96.737,25	107.860.366,42	
5531	7270084259	EMME QUADRO SOCIETA SEMPLICE AGRICOLA	20	17	42,00	0	2	81,00	98.957,30	107.959.323,72	
5532	7270013589	PASTORINI ANTONIO	20	17	42,00	0	2	81,00	99.807,30	108.059.131,02	
5533	7270072445	MANFREDONIA ANNA	20	17	42,00	0	2	81,00	101.962,50	108.161.093,52	
5534	7270045623	OLEIFICIO DE PASCALI DI DE PASCALI CLAUDIO DAMIANO & C. S.A.S.	20	17	42,00	0	2	81,00	102.018,50	108.263.112,02	
5535	7270081388	CASATELLO SALVATORE	20	17	42,00	0	2	81,00	102.749,55	108.365.861,57	
5536	7270035111	SALVATORE MARIA SILVANA	20	17	42,00	0	2	81,00	107.337,00	108.473.198,57	
5537	7270094043	SICURO SALVATORE	20	17	42,00	0	2	81,00	107.673,45	108.580.872,02	
5538	7270025955	MARZO DIODATA	20	17	42,00	0	2	81,00	109.281,25	108.690.153,27	
5539	7270076826	GUGLIELMI DOMENICO	20	17	42,00	0	2	81,00	114.742,50	108.804.895,77	
5540	7270017895	CAZZETTA TERESA	20	17	42,00	0	2	81,00	115.719,50	108.920.615,27	
5541	7270024446	PREITE OSVALDO	20	17	42,00	0	2	81,00	118.737,75	109.039.353,02	
5542	7270050011	RIZZO DANIELA	20	17	42,00	0	2	81,00	118.868,90	109.158.221,92	
5543	7270021038	TENUTA SANT EMILIANO, SOCIETA AGRICOLA DI CARLUCCIO ALESSANDRA S.A.S.	20	17	42,00	0	2	81,00	121.785,00	109.280.006,92	
5544	7260002196	CONTE ANNA MARIA	20	17	42,00	0	2	81,00	127.737,00	109.407.743,92	
5545	7270034791	RICCARDO RAFFAELE	20	17	42,00	0	2	81,00	128.869,60	109.536.613,52	
5546	7270050631	DI PIETRO GIORGINA	20	17	42,00	0	2	81,00	136.742,25	109.673.355,77	
5547	7270083129	EREDI DI SERGIO VINCENZO S.S.	20	17	42,00	0	2	81,00	143.685,00	109.817.040,77	
5548	7270061216	MIGGIANO NATALIZIA	20	17	42,00	0	2	81,00	145.000,00	109.962.040,77	
5549	7270073211	EREDI DI COSI VINCENZO SOCIETA AGRICOLA	20	17	42,00	0	2	81,00	154.655,80	110.116.696,57	
5550	7270078947	GUGLIELMO GIOVANNA	20	17	42,00	0	2	81,00	160.627,25	110.277.323,82	
5551	7270055895	NESTOLA VALENTINA	20	17	42,00	0	2	81,00	190.494,50	110.467.818,32	
5552	7270010924	PEZZUTO ILENIA	20	17	42,00	0	2	81,00	198.000,00	110.665.818,32	
5553	7270042596	TAURINO ANTONIO	20	20	38,99	0	2	80,99	19.689,75	110.685.508,07	
5554	7270037083	MALERBA ALFREDO	20	20	38,99	0	2	80,99	19.771,20	110.705.279,27	
5555	7270093250	CALVARA MASSIMO	20	20	38,99	0	2	80,99	28.675,65	110.733.954,92	
5556	7270028736	VALZANO LILIANA	20	20	38,97	0	2	80,97	70.400,30	110.804.355,22	
5557	7270062818	SOCIETA AGRICOLA FOGLIA VERDE SRL A SOCIO UNICO	10	17	41,96	10	2	80,96	27.848,80	110.832.204,02	
5558	7270041655	QUARTA SALVATORE	20	20	38,95	0	2	80,95	22.223,40	110.854.427,42	
5559	7270022978	PAIANO MARIA LUCIA	20	17	31,94	10	2	80,94	139.627,75	110.994.055,17	

5560	7270046654	RINASCITA AGRICOLA SOC. COOP. A R.L.	20	15	45,92	0	0	80,92	80.150,40	111.074.205,57	
5561	7270021251	BIANCO LUCIA	20	20	38,91	0	2	80,91	29.925,00	111.104.130,57	
5562	7270069227	CAGGIULA CELIMANNA	15	20	43,90	0	2	80,90	8.498,55	111.112.629,12	
5563	7270003705	SCHIRINZI GIUSEPPE	20	20	38,87	0	2	80,87	7.846,50	111.120.475,62	
5564	7270009868	MORELLI VINCENZO	20	20	38,80	0	2	80,80	10.747,50	111.131.223,12	
5565	7270035558	GRECO SABINA	20	20	38,74	0	2	80,74	13.003,00	111.144.226,12	
5566	7270032993	ARDITO PAOLO	20	20	38,72	0	2	80,72	23.452,50	111.167.678,62	
5567	7270034502	SPAGNOLO MARCELLO	20	12	36,71	10	2	80,71	153.632,55	111.321.311,17	
5568	7270087179	MORCIANO FRANCESCO	20	20	40,66	0	0	80,66	12.525,00	111.333.836,17	
5569	7270072635	TARANTINI FERNANDO	20	20	38,61	0	2	80,61	10.840,85	111.344.677,02	
5570	7270006443	QUARTA DANTE	20	20	38,60	0	2	80,60	13.476,00	111.358.153,02	
5571	7270090918	MOSCARA COSIMA	20	20	38,58	0	2	80,58	28.315,00	111.386.468,02	
5572	7270065621	MIGLIACCIO ALESSANDRO	20	20	38,53	0	2	80,53	7.058,25	111.393.526,27	
5573	7270004844	COSTANTINI MARCELLA	15	20	43,53	0	2	80,53	9.335,00	111.402.861,27	
5574	7270062339	MICCOLI DANIELA	20	20	38,53	0	2	80,53	11.735,00	111.414.596,27	
5575	7270011013	RAMPINO VINCENZO ROBERTO	20	20	38,52	0	2	80,52	11.075,00	111.425.671,27	
5576	7270011625	MICOCCI CARMELA ELISA	20	15	43,50	0	2	80,50	104.856,00	111.530.527,27	
5577	7270073591	SOCIETA AGRICOLA G. CASTRIOTA SCANDERBEG S.S.	20	17	41,44	0	2	80,44	13.362,25	111.543.889,52	
5578	7270019834	LONGO SALVATORE	20	20	38,43	0	2	80,43	12.285,75	111.556.175,27	
5579	7270016822	PRATO ENNIO NICOLA	20	15	33,39	10	2	80,39	161.944,35	111.718.119,62	
5580	7270054898	AZIENDA AGRICOLA EREDI FRANCESCO RIZZELLI SOCIETA SEMPLICE	20	15	43,39	0	2	80,39	197.232,80	111.915.352,42	
5581	7270059947	TENUTA LUNA SOCIETA AGRICOLA SOCIETA A RESPONSABILITA LIMITATA SEMPLIFICATA	15	20	43,38	0	2	80,38	6.237,50	111.921.589,92	
5582	7270053007	CARROZZO GIANMARIO	20	20	38,38	0	2	80,38	12.290,00	111.933.879,92	
5583	7270073294	GUERRIERI CONCETTA	20	20	40,37	0	0	80,37	21.195,00	111.955.074,92	
5584	7270040624	PAGANO VINCENZO	20	20	38,37	0	2	80,37	35.646,00	111.990.720,92	
5585	7270059640	PAGANO GIANFRANCO	20	17	31,36	10	2	80,36	91.016,20	112.081.737,12	
5586	7270081362	FASIELLO ROSETTA	20	15	33,34	10	2	80,34	96.515,80	112.178.252,92	
5587	7270017192	RAMPINO ANNA MARIA	20	20	40,30	0	0	80,30	13.651,50	112.191.904,42	
5588	7270079697	AZIENDA AGRICOLA DEI F.LLI DE VITIS GIANLUCA E GIUSEPPE SOC. SEMPLICE	20	12	36,26	10	2	80,26	174.640,10	112.366.544,52	
5589	7270009074	NICOLI ANGELO	20	20	38,26	0	2	80,26	32.578,95	112.399.123,47	
5590	7270078798	RAMUNDO ANNATONIA	10	15	43,18	10	2	80,18	29.999,00	112.429.122,47	
5591	7270061943	FLOWERENERGY S.R.L. SOCIETA AGRICOLA	20	20	38,15	0	2	80,15	12.077,85	112.441.200,32	
5592	7270027035	MARTELLA SAVERIO ORONZO	20	20	38,12	0	2	80,12	19.002,00	112.460.202,32	
5593	7270062941	BISSANTI ATTILIO	20	20	38,11	0	2	80,11	4.842,00	112.465.044,32	
5594	7270052249	MARULLI ANGELO	20	20	38,11	0	2	80,11	6.019,50	112.471.063,82	
5595	7270052629	DI GESU GIUSEPPE	20	20	38,11	0	2	80,11	7.841,00	112.478.904,82	
5596	7270087781	GRANDIOSO COSIMO ANTONIO	20	20	38,08	0	2	80,08	10.867,80	112.489.772,62	
5597	7270064780	BISSANTI RAFFAELE	20	20	38,08	0	2	80,08	12.322,75	112.502.095,37	
5598	7270015212	QUARTA PASQUALE	20	20	38,04	0	2	80,04	6.066,60	112.508.161,97	
5599	7270031714	MAIORANO GIUSEPPA	20	20	38,03	0	2	80,03	5.531,25	112.513.693,22	
5600	7270078012	BRUNO CARMELA TERESA	20	20	38,03	0	2	80,03	8.947,50	112.522.640,72	
5601	7270045193	SOCIETA AGRICOLA CONTE SALENTINO SRL	20	12	36,01	10	2	80,01	226.057,35	112.748.698,07	
5602	7270065738	PAGLIALUNGA ANGELO SALVATORE	20	12	36,00	10	2	80,00	10.065,00	112.758.763,07	
5603	7270032084	PAGLIALUNGA MARIO	15	17	36,00	10	2	80,00	23.700,00	112.782.463,07	
5604	7270032217	PAGLIALUNGA VITO	15	17	36,00	10	2	80,00	28.024,50	112.810.487,57	
5605	7270079002	CASCIONE ANTONIO	15	17	36,00	10	2	80,00	44.513,00	112.855.000,57	
5606	7270025922	SCORRANO VALERIO UBALDO	10	20	48,00	0	2	80,00	2.379,90	112.857.380,47	

5607	7270069797	COLUCCIA MARIO	10	20	48,00	0	2	80,00	2.800,00	112.860.180,47	
5608	7270053940	TASSELLI ANTONIO	10	20	48,00	0	2	80,00	3.299,50	112.863.479,97	
5609	7270061919	CATALDI MARIA TERESA	10	20	48,00	0	2	80,00	3.967,50	112.867.447,47	
5610	7270062479	MONTEDURO GIUSEPPE	10	20	48,00	0	2	80,00	4.903,00	112.872.350,47	
5611	7270038941	CIULLO FERNANDO	10	20	48,00	0	2	80,00	7.122,75	112.879.473,22	
5612	7270086072	BUONSANTI ANGELO	10	20	48,00	0	2	80,00	10.412,25	112.889.885,47	
5613	7270031508	RAHELI RITA	10	20	48,00	0	2	80,00	14.093,00	112.903.978,47	
5614	7270077881	PETRELLI MARCO	20	20	37,98	0	2	79,98	5.600,00	112.909.578,47	
5615	7270014421	MIGLIETTA CARMINE	20	20	37,98	0	2	79,98	19.919,40	112.929.497,87	
5616	7270016640	PETRUCCI ANNA	20	20	39,95	0	0	79,95	11.763,00	112.941.260,87	
5617	7270009157	MANNO ROSALBA	20	20	37,94	0	2	79,94	31.125,00	112.972.385,87	
5618	7270087930	TRIFOGLIO EGIDIO	20	20	37,91	0	2	79,91	9.375,00	112.981.760,87	
5619	7270042950	CARETTO GABRIELE	20	15	32,90	10	2	79,90	151.464,60	113.133.225,47	
5620	7270041192	PAPA GIOVANNI	20	20	37,89	0	2	79,89	15.765,00	113.148.990,47	
5621	7270056828	TORNESE VITTORIO	20	20	39,87	0	0	79,87	5.449,50	113.154.439,97	
5622	7270024677	SPECCHIARELLI AUGUSTO	15	20	42,83	0	2	79,83	28.356,50	113.182.796,47	
5623	7270079242	ANGELETTA TERESA	20	20	37,76	0	2	79,76	16.757,75	113.199.554,22	
5624	7270045722	RIZZO CINZIA ROSA	20	20	37,75	0	2	79,75	3.794,25	113.203.348,47	
5625	7270062370	LEZZI SANTO	20	20	37,75	0	2	79,75	64.857,30	113.268.205,77	
5626	7270077857	POLITO NICOLA	20	20	37,72	0	2	79,72	18.567,00	113.286.772,77	
5627	7270010494	DITTONI LUIGI	20	20	37,71	0	2	79,71	4.095,00	113.290.867,77	
5628	7270046472	ARMENTANO ROMANA	20	20	37,69	0	2	79,69	12.795,00	113.303.662,77	
5629	7270025369	BRUNO GIUSEPPINA	20	20	37,66	0	2	79,66	16.766,25	113.320.429,02	
5630	7270030534	MACI CLAUDIO	20	20	39,65	0	0	79,65	8.098,64	113.328.527,66	
5631	7270070092	BRUNO MARIA TERESA	15	20	42,65	0	2	79,65	26.383,20	113.354.910,86	
5632	7270083632	NESTOLA BRUNO	20	20	37,63	0	2	79,63	10.587,75	113.365.498,61	
5633	7270065076	LICCI ANGELO	15	15	37,63	10	2	79,63	17.871,10	113.383.369,71	
5634	7270017127	ELIA VINCENZO	20	20	39,63	0	0	79,63	29.525,10	113.412.894,81	
5635	7270026052	DE LUCA ANTONIA GIUSEPPA	20	20	37,60	0	2	79,60	18.805,00	113.431.699,81	
5636	7270015469	ROCCA COSIMA ANTONIETTA	20	20	39,54	0	0	79,54	7.960,50	113.439.660,31	
5637	7270025286	CULAZZO LUIGI	20	20	37,54	0	2	79,54	22.700,00	113.462.360,31	
5638	7270038909	ALBERTONE COSIMO	15	20	44,49	0	0	79,49	3.211,50	113.465.571,81	
5639	7270061125	CARETTO GIUSEPPINA	20	20	39,49	0	0	79,49	8.925,00	113.474.496,81	
5640	7270015352	MARZANO MARIA CRISTINA	15	20	44,45	0	0	79,45	12.675,00	113.487.171,81	
5641	7270066413	CHIRIATTI SALVATORE	20	17	40,43	0	2	79,43	60.547,00	113.547.718,81	
5642	7270041895	SPALLUTO DONATA	20	20	37,40	0	2	79,40	11.092,50	113.558.811,31	
5643	7270079077	QUARTA GIUSEPPA	20	20	39,38	0	0	79,38	10.360,00	113.569.171,31	
5644	7270091155	MELCARNE ROCCO	20	20	37,36	0	2	79,36	69.810,80	113.638.982,11	
5645	7270004109	TORSELLO MARCO GIUSEPPE	20	15	42,34	0	2	79,34	31.425,00	113.670.407,11	
5646	7270031730	RENNA EMMA GIUSEPPINA	20	20	37,30	0	2	79,30	10.473,00	113.680.880,11	
5647	7270035632	ELIA PASQUALE	20	20	37,29	0	2	79,29	14.080,80	113.694.960,91	
5648	7260010645	NEGRO VALIANI DANIELE	20	12	35,26	10	2	79,26	74.966,70	113.769.927,61	
5649	7270090397	ANTONUCCI SALVATORE	20	20	39,26	0	0	79,26	4.905,00	113.774.832,61	
5650	7270084846	PANO ANTONIETTA	20	20	37,26	0	2	79,26	10.861,20	113.785.693,81	
5651	7270059434	VERGARI VINCENZO LUIGI	20	20	37,26	0	2	79,26	33.882,00	113.819.575,81	
5652	7270043651	VINACCIA MARCELLO LIBERATO	20	20	37,25	0	2	79,25	3.757,50	113.823.333,31	
5653	7270078657	LEADRI S.R.L.	20	15	42,25	0	2	79,25	197.771,60	114.021.104,91	
5654	7270036879	DURANTE ANTONIA CONSOLATA	20	20	37,21	0	2	79,21	10.308,70	114.031.413,61	
5655	7270031755	SERRATI NICOLA	20	20	39,19	0	0	79,19	9.802,50	114.041.216,11	
5656	7270016772	LEZZI ADELMO	20	20	39,18	0	0	79,18	10.048,60	114.051.264,71	
5657	7270054955	MARIANO LUCIANA	20	20	37,17	0	2	79,17	10.499,00	114.061.763,71	
5658	7270047421	D IPPOLITO CARLO	15	20	42,12	0	2	79,12	28.808,25	114.090.571,96	
5659	7270037182	GIRA FERNANDO	15	20	44,10	0	0	79,10	12.125,00	114.102.696,96	
5660	7270021905	CARRATTA LUIGI	20	20	37,07	0	2	79,07	23.132,70	114.125.829,66	

5661	7270082840	CIPOLLA ELEONORA	20	20	37,06	0	2	79,06	19.404,50	114.145.234,16	
5662	7270017820	SCOZZI GIUSEPPE	15	20	44,05	0	0	79,05	3.786,00	114.149.020,16	
5663	7270016723	CASARANO DAVIDE	1	20	46,04	10	2	79,04	8.597,70	114.157.617,86	
5664	7270029650	PREITE GIORGIO	20	15	42,04	0	2	79,04	102.676,50	114.260.294,36	
5665	7270033314	MAGNOLO VALERIA	20	20	37,01	0	2	79,01	9.500,00	114.269.794,36	
5666	7270033025	LIA FRANCO	20	17	40,01	0	2	79,01	75.958,50	114.345.752,86	
5667	7270040962	MONTINARI GIUSEPPE	5	20	42,00	10	2	79,00	2.479,50	114.348.232,36	
5668	7270068336	FAGGIANO MARCO	5	20	42,00	10	2	79,00	4.035,00	114.352.267,36	
5669	7270080067	TARANTINO MARIA ABBONDANZA	5	20	42,00	10	2	79,00	5.434,30	114.357.701,66	
5670	7270038578	ROLLO DAMIANO	10	15	42,00	10	2	79,00	5.910,00	114.363.611,66	
5671	7270077113	CARLUCCIO FEDELE	5	20	42,00	10	2	79,00	16.491,75	114.380.103,41	
5672	7270010593	CARICATO CHIARA	5	20	42,00	10	2	79,00	20.418,00	114.400.521,41	
5673	7270002475	BELLISARIO SALVATORE	10	15	42,00	10	2	79,00	21.446,70	114.421.968,11	
5674	7270003895	CARLUCCIO ORONZO	5	20	42,00	10	2	79,00	23.746,70	114.445.714,81	
5675	7270076693	SOCIETA AGRICOLA FICARI SRL	5	20	42,00	10	2	79,00	25.086,90	114.470.801,71	
5676	7270001097	MERICO LUIGI	10	15	42,00	10	2	79,00	29.802,00	114.500.603,71	
5677	7270034403	MUCI SILVANO	10	15	42,00	10	2	79,00	30.900,00	114.531.503,71	
5678	7270082444	AGOSTINELLO SIMONE	15	12	42,00	10	0	79,00	47.260,00	114.578.763,71	
5679	7270025559	TRENTA RAFFAELA	10	15	42,00	10	2	79,00	67.918,50	114.646.682,21	
5680	7270028579	MARIANO ARILIANA	10	15	42,00	10	2	79,00	70.133,95	114.716.816,16	
5681	7260004648	SOCIETA AGRICOLA DEMETRA SRL	10	15	42,00	10	2	69,00	90.792,75	114.807.608,91	
5682	7270052504	BLEVE LUIGIA	10	15	42,00	10	2	79,00	98.665,65	114.906.274,56	
5683	7270041267	CARRIERO ANTONIA	20	17	30,00	10	2	79,00	115.732,50	115.022.007,06	
5684	7270085553	DE GIUSEPPE ANTONIO	10	15	42,00	10	2	79,00	127.349,85	115.149.356,91	
5685	7270010999	GIANNUZZO MARIO	15	20	42,00	0	2	79,00	1.000,00	115.150.356,91	
5686	7270055937	SERAFINO ANTONIO	15	20	42,00	0	2	79,00	1.131,00	115.151.487,91	
5687	7270049658	LIGORI DONATO	15	20	42,00	0	2	79,00	1.378,50	115.152.866,41	
5688	7270036937	MICELI TERESA	15	20	42,00	0	2	79,00	1.600,00	115.154.466,41	
5689	7270045946	VECCHIO GIUSEPPE	15	20	42,00	0	2	79,00	1.677,60	115.156.144,01	
5690	7270041200	BOTTAZZO ORFEA	15	20	42,00	0	2	79,00	1.725,00	115.157.869,01	
5691	7270048627	ASCALONE SABRINA	15	20	42,00	0	2	79,00	1.725,00	115.159.594,01	
5692	7270033983	MY SALVATORE	15	20	42,00	0	2	79,00	1.900,50	115.161.494,51	
5693	7270009355	BONSEGNA COSIMO	15	20	42,00	0	2	79,00	2.033,40	115.163.527,91	
5694	7270093961	ACCOGLI ROCCO	15	20	42,00	0	2	79,00	2.307,60	115.165.835,51	
5695	7260001404	DE PASCALIS PASQUALE	15	20	42,00	0	2	79,00	2.340,00	115.168.175,51	
5696	7270076438	MAGGIO STEFANIA	15	20	42,00	0	2	79,00	2.492,50	115.170.668,01	
5697	7260002287	MASTROLIA MASSIMILIANO	15	20	42,00	0	2	79,00	2.498,00	115.173.166,01	
5698	7270082634	DE BLASI AURELIO	15	20	42,00	0	2	79,00	2.620,50	115.175.786,51	
5699	7270033769	DE PAOLIS GIOVANNI	15	20	42,00	0	2	79,00	2.650,00	115.178.436,51	
5700	7270038263	MIGLIONICO ANNA MARIA	15	20	42,00	0	2	79,00	2.841,00	115.181.277,51	
5701	7270068641	BOCCADAMO SALVATORE	15	20	42,00	0	2	79,00	2.849,50	115.184.127,01	
5702	7270054054	PETRUZZI ANTONIO	15	20	42,00	0	2	79,00	2.850,00	115.186.977,01	
5703	7270026854	PALUMBO ADOLFO	15	20	42,00	0	2	79,00	2.862,75	115.189.839,76	
5704	7270065126	CASCIARO BIAGIO GIULIO	15	20	42,00	0	2	79,00	2.910,00	115.192.749,76	
5705	7270038859	NUZZO GIOVANNI	15	20	42,00	0	2	79,00	2.911,80	115.195.661,56	
5706	7270039857	MAZZOTTA LUIGI BONAFEDE	15	20	42,00	0	2	79,00	2.994,00	115.198.655,56	
5707	7270092799	PERRONE FERNANDO	15	20	42,00	0	2	79,00	2.999,60	115.201.655,16	
5708	7270001196	SPECCHIA GIUSEPPE	15	20	42,00	0	2	79,00	3.000,00	115.204.655,16	
5709	7270046696	GUIDO PAOLO	15	20	42,00	0	2	79,00	3.000,00	115.207.655,16	
5710	7270077139	ROSATO ANTONIA	15	20	42,00	0	2	79,00	3.075,00	115.210.730,16	
5711	7270088870	STIFANELLI MARILENA	15	20	42,00	0	2	79,00	3.105,75	115.213.835,91	
5712	7270037778	DE SANTIS DONATO	15	20	42,00	0	2	79,00	3.263,40	115.217.099,31	
5713	7270002038	MANGIA VINCENZO	15	20	42,00	0	2	79,00	3.366,75	115.220.466,06	
5714	7270032233	CAPUTO ANNA IRENE	15	20	42,00	0	2	79,00	3.375,00	115.223.841,06	

5715	7270047918	PINO DONATO	15	20	42,00	0	2	79,00	3.468,20	115.227.309,26	
5716	7270081560	PANIZZA GIUSEPPA MARIA	15	20	42,00	0	2	79,00	3.510,00	115.230.819,26	
5717	7270056695	MIGLIETTA PIERO	15	20	42,00	0	2	79,00	3.524,25	115.234.343,51	
5718	7270031029	CAPORALE FRANCESCO	15	20	42,00	0	2	79,00	3.600,00	115.237.943,51	
5719	7270073823	LAZZARI ANDREA	15	20	42,00	0	2	79,00	3.601,50	115.241.545,01	
5720	7270044170	CERFEDA DOMENICO	15	20	42,00	0	2	79,00	3.680,00	115.245.225,01	
5721	7270048429	CAVALIERI ADRIANA	15	20	42,00	0	2	79,00	3.685,00	115.248.910,01	
5722	7270076479	MAGGIO ROCCO	15	20	42,00	0	2	79,00	3.820,00	115.252.730,01	
5723	7270053619	POTI FEDERICO	15	20	42,00	0	2	79,00	3.825,00	115.256.555,01	
5724	7270021574	BRUNO GIOVANNI	15	20	42,00	0	2	79,00	3.900,00	115.260.455,01	
5725	7270005825	PALADINI GIUSEPPE PANCRAZIO	15	20	42,00	0	2	79,00	4.005,00	115.264.460,01	
5726	7270044568	VIRDI GIUSEPPE	15	20	42,00	0	2	79,00	4.035,00	115.268.495,01	
5727	7270048478	DE MICHELI ALESSANDRA	15	20	42,00	0	2	79,00	4.156,20	115.272.651,21	
5728	7270009777	PELLEGRINO PAOLO	15	20	42,00	0	2	79,00	4.171,50	115.276.822,71	
5729	7270088581	PASTORE MARIA DONATINA	15	20	42,00	0	2	79,00	4.291,50	115.281.114,21	
5730	7270024966	CORDELLA ANNA	15	20	42,00	0	2	79,00	4.298,00	115.285.412,21	
5731	7270025625	SPAGNOLO GIUSEPPE	15	20	42,00	0	2	79,00	4.298,60	115.289.710,81	
5732	7270023703	TORSELLO GIANCARLO	15	20	42,00	0	2	79,00	4.335,45	115.294.046,26	
5733	7270034783	MUSARO ROSARIA	15	20	42,00	0	2	79,00	4.344,75	115.298.391,01	
5734	7270084804	PERRONE DOMENICA	15	20	42,00	0	2	79,00	4.398,75	115.302.789,76	
5735	7270055689	CAVALERA ANTONIA CROCEFISSA	15	20	42,00	0	2	79,00	4.407,00	115.307.196,76	
5736	7270093383	MONTINARO VITO	15	20	42,00	0	2	79,00	4.425,00	115.311.621,76	
5737	7270087518	BIANCO ROSA ANNA	15	20	42,00	0	2	79,00	4.489,50	115.316.111,26	
5738	7270070936	GABALLO FILIPPO	15	20	42,00	0	2	79,00	4.500,00	115.320.611,26	
5739	7270080182	MERICO TERESA IMMACOLATA	15	20	42,00	0	2	79,00	4.546,30	115.325.157,56	
5740	7270064095	DE LUCA RAFFAELE	15	20	42,00	0	2	79,00	4.555,00	115.329.712,56	
5741	7270048833	VIZZI LEONARDO	15	20	42,00	0	2	79,00	4.718,00	115.334.430,56	
5742	7270076545	TARRICONE MARCELLO EUGENIO	15	20	42,00	0	2	79,00	4.740,00	115.339.170,56	
5743	7270023141	DE SALVO FRANCESCO	15	20	42,00	0	2	79,00	4.750,00	115.343.920,56	
5744	7270028363	PAGANO BRUNO	15	20	42,00	0	2	79,00	4.860,00	115.348.780,56	
5745	7270066884	CAZZATO FABIO	15	20	42,00	0	2	79,00	4.875,00	115.353.655,56	
5746	7270074953	RAMETTA LUCIANO	15	20	42,00	0	2	79,00	4.888,00	115.358.543,56	
5747	7270005809	PALMA FERNANDO ANTONIO	15	20	42,00	0	2	79,00	4.920,00	115.363.463,56	
5748	7270050706	RIZZO COSIMO FABRIZIO	15	20	42,00	0	2	79,00	5.025,00	115.368.488,56	
5749	7270061174	VERGALLO VINCENZA	15	20	42,00	0	2	79,00	5.044,50	115.373.533,06	
5750	7270067353	MONTI ANTONIA	15	20	42,00	0	2	79,00	5.160,00	115.378.693,06	
5751	7270066371	CARCIULLO LUIGI	15	20	42,00	0	2	79,00	5.315,00	115.384.008,06	
5752	7270084440	CIARDO LUIGI	15	20	42,00	0	2	79,00	5.325,00	115.389.333,06	
5753	7270032845	PASSASEO FRANCESCO	15	20	42,00	0	2	79,00	5.340,00	115.394.673,06	
5754	7270037240	MARTELLA VINCENZO	15	20	42,00	0	2	79,00	5.340,00	115.400.013,06	
5755	7270053577	ROLLO STEFANO	15	20	42,00	0	2	79,00	5.420,25	115.405.433,31	
5756	7270026656	PRESICCE ANNA MARIA	15	20	42,00	0	2	79,00	5.493,00	115.410.926,31	
5757	7270086734	POLITI MARIA COSTANZA	15	20	42,00	0	2	79,00	5.500,00	115.416.426,31	
5758	7270076214	PASTORE LUIGIA	15	20	42,00	0	2	79,00	5.603,25	115.422.029,56	
5759	7270093276	GALEOTA SCHITO GIANNI FRANCO	15	20	42,00	0	2	79,00	5.719,50	115.427.749,06	
5760	7270020741	GUIDA DONATO	15	20	42,00	0	2	79,00	5.726,20	115.433.475,26	
5761	7270083525	CALCAGNILE MARIO	15	20	42,00	0	2	79,00	5.737,40	115.439.212,66	
5762	7270075752	SALENTO VERDE S.R.L. - SOCIETA AGRICOLA	15	20	42,00	0	2	79,00	5.850,00	115.445.062,66	
5763	7270071900	MIGGIANO ANGELO MEDICO	15	20	42,00	0	2	79,00	5.895,75	115.450.958,41	
5764	7270086064	MELCARNE MICHELE	15	20	42,00	0	2	79,00	5.902,35	115.456.860,76	
5765	7270027514	CORRADO VALERIO	15	20	42,00	0	2	79,00	5.925,00	115.462.785,76	
5766	7270040954	GRAVANTE ANGELO	15	20	42,00	0	2	79,00	6.000,00	115.468.785,76	
5767	7270061760	ROLLO GIUSEPPE	15	20	42,00	0	2	79,00	6.094,35	115.474.880,11	

5768	7270068757	ROMERIO ANTONIO LUIGI	15	20	42,00	0	2	79,00	6.282,45	115.481.162,56	
5769	7270088417	PASTORE ANTONELLA	15	20	42,00	0	2	79,00	6.322,00	115.487.484,56	
5770	7270088748	BARBIERI GIOVANNI	15	20	42,00	0	2	79,00	6.446,25	115.493.930,81	
5771	7270010619	DE VIRGILIO GIANCARLA	15	20	42,00	0	2	79,00	6.474,75	115.500.405,56	
5772	7270033397	TREMOLIZZO LUIGI	15	20	42,00	0	2	79,00	6.521,25	115.506.926,81	
5773	7270084515	ROSAFIO ANTONIO	15	20	42,00	0	2	79,00	6.573,60	115.513.500,41	
5774	7270048338	FRASSANITO MARIA CRISTINA	15	20	42,00	0	2	79,00	6.640,00	115.520.140,41	
5775	7270074516	VIVA LUCIANO	15	20	42,00	0	2	79,00	6.646,00	115.526.786,41	
5776	7270059236	GERVASI GIUSEPPE	15	20	42,00	0	2	79,00	6.650,25	115.533.436,66	
5777	7270024479	CARLUCCIO FERNANDA IMMACOLATA	15	20	42,00	0	2	79,00	6.739,00	115.540.175,66	
5778	7270044048	RESCIO FERNANDO	15	20	42,00	0	2	79,00	6.761,90	115.546.937,56	
5779	7270092682	PEPE LUIGI	15	20	42,00	0	2	79,00	6.852,75	115.553.790,31	
5780	7270004117	GRECO ANTONIO	15	20	42,00	0	2	79,00	6.857,25	115.560.647,56	
5781	7270042521	QUARTA AMELIA	15	20	42,00	0	2	79,00	6.895,95	115.567.543,51	
5782	7270018687	CARACCIOLO LUIGIA	15	20	42,00	0	2	79,00	6.900,00	115.574.443,51	
5783	7270057917	PRENCE GIOVANNI	15	20	42,00	0	2	79,00	6.927,90	115.581.371,41	
5784	7270092393	CAMPA UMBERTO	15	20	42,00	0	2	79,00	6.978,00	115.588.349,41	
5785	7270023679	MARZO ANNA LUCIA	15	20	42,00	0	2	79,00	6.981,00	115.595.330,41	
5786	7270055200	DE BENEDETTO PASQUALE	15	20	42,00	0	2	79,00	6.997,20	115.602.327,61	
5787	7270083145	PISMAR AGRICOLA S.R.L.	15	20	42,00	0	2	79,00	7.096,90	115.609.424,51	
5788	7270074854	TREGLIA MARIA ABBONDANZA	15	20	42,00	0	2	79,00	7.103,50	115.616.528,01	
5789	7270002327	VINCENTI GIOVANNI	15	20	42,00	0	2	79,00	7.118,10	115.623.646,11	
5790	7270045995	DE IACO IPPAZIO	15	20	42,00	0	2	79,00	7.273,45	115.630.919,56	
5791	7270061794	BRUNO MATTEO	15	20	42,00	0	2	79,00	7.297,00	115.638.216,56	
5792	7270079325	PERRONE CONCETTA	15	20	42,00	0	2	79,00	7.364,95	115.645.581,51	
5793	7270012235	BLASI VITTORIO	15	20	42,00	0	2	79,00	7.411,20	115.652.992,71	
5794	7270092369	MERICO MAURIZIO	15	20	42,00	0	2	79,00	7.500,00	115.660.492,71	
5795	7260007559	PEZZULLA GIUSEPPE	15	20	42,00	0	2	79,00	7.504,20	115.667.996,91	
5796	7270068997	DE SANTIS FRANCESCO	15	20	42,00	0	2	79,00	7.524,25	115.675.521,16	
5797	7270061638	SCHITO COSIMA	15	20	42,00	0	2	79,00	7.528,00	115.683.049,16	
5798	7270092716	GALA MARIA TERESA	15	20	42,00	0	2	79,00	7.539,75	115.690.588,91	
5799	7270088656	PASTORE LAURA	15	20	42,00	0	2	79,00	7.677,90	115.698.266,81	
5800	7270037737	STEFANELLI MARIA LUIGIA	15	20	42,00	0	2	79,00	7.682,40	115.705.949,21	
5801	7270019974	CURSANO DONATA	15	20	42,00	0	2	79,00	7.684,80	115.713.634,01	
5802	7270058709	RUGGERI ROSSANO	15	20	42,00	0	2	79,00	7.876,50	115.721.510,51	
5803	7270089670	GRECO PASQUALE	15	20	42,00	0	2	79,00	7.893,50	115.729.404,01	
5804	7270010403	MACCHIA GIUSEPPE SALVATORE	15	20	42,00	0	2	79,00	7.969,50	115.737.373,51	
5805	7270072437	DE METRIO GIUSEPPINA	15	20	42,00	0	2	79,00	8.025,00	115.745.398,51	
5806	7270068591	ROMERIO DONATUCCIA	15	20	42,00	0	2	79,00	8.157,50	115.753.556,01	
5807	7270093490	NEGRO VITO ANTONIO	15	20	42,00	0	2	79,00	8.612,25	115.762.168,26	
5808	7270090934	CAPUTO GIUSEPPE	15	20	42,00	0	2	79,00	8.650,00	115.770.818,26	
5809	7270015618	BUFFELLI LUCA	15	20	42,00	0	2	79,00	8.746,10	115.779.564,36	
5810	7270024842	SACQUEGNO MIRELLA	15	20	42,00	0	2	79,00	8.911,00	115.788.475,36	
5811	7270076495	GRIMA PIETRO	15	20	42,00	0	2	79,00	9.000,00	115.797.475,36	
5812	7270077006	BORRELLO ANTONIO	15	20	42,00	0	2	79,00	9.020,75	115.806.496,11	
5813	7270041366	PANICO ANDREA TOMMASO	15	20	42,00	0	2	79,00	9.173,25	115.815.669,36	
5814	7270074383	RIZZELLO MARCELLO	15	20	42,00	0	2	79,00	9.182,40	115.824.851,76	
5815	7270043313	NUZZACI MAURO	15	20	42,00	0	2	79,00	9.200,00	115.834.051,76	
5816	7270077204	PONZO GIUSEPPE ANTONIO	15	20	42,00	0	2	79,00	9.480,00	115.843.531,76	
5817	7270018562	CAMPA ANTONIO	15	20	42,00	0	2	79,00	9.525,95	115.853.057,71	
5818	7270076008	CAPONE LIANA	15	20	42,00	0	2	79,00	9.546,00	115.862.603,71	
5819	7270020683	GIACCARI ANTONIO	15	20	42,00	0	2	79,00	9.615,75	115.872.219,46	
5820	7270065605	QUARTA GIUSEPPINA	15	20	42,00	0	2	79,00	9.642,40	115.881.861,86	
5821	7270057909	SANTORO LUIGI	15	20	42,00	0	2	79,00	9.650,00	115.891.511,86	

5822	7270090298	VETRANO PIETRO	15	20	42,00	0	2	79,00	9.789,25	115.901.301,11	
5823	7270075653	COLUCCIA PIERO	15	20	42,00	0	2	79,00	9.838,00	115.911.139,11	
5824	7260008243	MEROLA LEONARDO	15	20	42,00	0	2	79,00	10.065,50	115.921.204,61	
5825	7270028041	DE MICHELI SALVATORE	15	20	42,00	0	2	79,00	10.155,50	115.931.360,11	
5826	7270080364	COOPERATIVA SOCIALE TERRAROSSA	15	20	42,00	0	2	79,00	10.276,00	115.941.636,11	
5827	7270069219	ZUCCALA LAURA	15	20	42,00	0	2	79,00	10.315,50	115.951.951,61	
5828	7270066173	PICCINNI ANTONIA	15	20	42,00	0	2	79,00	10.875,75	115.962.827,36	
5829	7270065142	DELL'ATTI DAVID	15	20	42,00	0	2	79,00	10.900,00	115.973.727,36	
5830	7270021954	GABRIELI BERGSTROM CHARLOTTE CARIN PAOL	20	15	42,00	0	2	79,00	10.950,00	115.984.677,36	
5831	7270085280	TAMBORRINO ANTONIA	15	20	42,00	0	2	79,00	10.989,60	115.995.666,96	
5832	7270081321	CIARDO GIUSEPPE	15	20	42,00	0	2	79,00	11.040,00	116.006.706,96	
5833	7270082352	GRECO VINCENZA	15	20	42,00	0	2	79,00	11.125,00	116.017.831,96	
5834	7270053866	SERRAVEZZA IPPAZIO COSIMO	15	20	42,00	0	2	79,00	11.130,00	116.028.961,96	
5835	7270055853	ENDEMIONE CONCETTA	15	20	42,00	0	2	79,00	11.323,05	116.040.285,01	
5836	7270060309	VIZZINO ADELE	15	20	42,00	0	2	79,00	11.508,55	116.051.793,56	
5837	7270026540	PROFICO QUINTINO	15	20	42,00	0	2	79,00	11.796,80	116.063.590,36	
5838	7270043875	ZOLLINO FABIO	15	20	42,00	0	2	79,00	11.909,25	116.075.499,61	
5839	7270084457	MARZANO DAVIDE	15	20	42,00	0	2	79,00	12.000,00	116.087.499,61	
5840	7270069862	CASA DELLE AGRICULTURE - SOCIETA AGRICOLA COOPERATIVA	15	20	42,00	0	2	79,00	12.171,00	116.099.670,61	
5841	7270008654	CHIARELLO LUCIO	15	20	42,00	0	2	79,00	12.230,32	116.111.900,93	
5842	7270070605	CONTE ANTONIO FRANCESCO	15	20	42,00	0	2	79,00	12.486,75	116.124.387,68	
5843	7270052405	SCARCIA VINCENZA GIUSEPPA	15	20	42,00	0	2	79,00	12.494,00	116.136.881,68	
5844	7270091288	COTARDO GIUSEPPA	15	20	42,00	0	2	79,00	12.670,52	116.149.552,20	
5845	7270016541	QUARTA PIERA	15	20	42,00	0	2	79,00	12.744,75	116.162.296,95	
5846	7270011419	PALUMBO GAIA CAMILLA	15	20	42,00	0	2	79,00	12.750,00	116.175.046,95	
5847	7270084994	FASANO ROSANNA	15	20	42,00	0	2	79,00	12.800,00	116.187.846,95	
5848	7270069078	MEROLA CESAREA	15	20	42,00	0	2	79,00	12.933,00	116.200.779,95	
5849	7270065894	ACHIARDI ELISABETTA	15	20	42,00	0	2	79,00	13.000,00	116.213.779,95	
5850	7270056406	RESTA ELIO	15	20	42,00	0	2	79,00	13.050,00	116.226.829,95	
5851	7270046464	BUTTAZZO ALESSANDRA	15	20	42,00	0	2	79,00	13.131,35	116.239.961,30	
5852	7270083434	CARDONE COSIMO	15	20	42,00	0	2	79,00	13.189,05	116.253.150,35	
5853	7270046357	STOMEO COSIMA	15	20	42,00	0	2	79,00	13.196,00	116.266.346,35	
5854	7270017028	PLACI FRANCESCO	15	20	42,00	0	2	79,00	13.304,20	116.279.650,55	
5855	7270038222	SCALISE MATTIA	15	20	42,00	0	2	79,00	13.740,00	116.293.390,55	
5856	7270038065	CORRADO GIUSEPPE	15	20	42,00	0	2	79,00	13.985,90	116.307.376,45	
5857	7270088201	RIZZO CECILIA	15	20	42,00	0	2	79,00	14.106,25	116.321.482,70	
5858	7270052280	RUSSO DAVIDE	15	20	42,00	0	2	79,00	14.227,60	116.335.710,30	
5859	7270065522	CHIRIATTI BENEDETTA	15	20	42,00	0	2	79,00	14.242,80	116.349.953,10	
5860	7270038123	SCHITO POMPILIO	15	20	42,00	0	2	79,00	14.246,30	116.364.199,40	
5861	7270013605	FOSCARINI DONATO	15	20	42,00	0	2	79,00	14.379,60	116.378.579,00	
5862	7270040715	FONSIMORTI MICHELE	15	20	42,00	0	2	79,00	14.453,25	116.393.032,25	
5863	7260006726	CARROZZO CLAUDIO	15	20	42,00	0	2	79,00	14.748,75	116.407.781,00	
5864	7270087773	SOCIETA AGRICOLA SEMPLICE POZZELLO DI LANZILOTTO UMBERTO	15	20	42,00	0	2	79,00	14.833,05	116.422.614,05	
5865	7270033520	CUCURACHI VITO ALDO	15	20	42,00	0	2	79,00	15.229,80	116.437.843,85	
5866	7270005718	CIARDO DOMENICA	15	20	42,00	0	2	79,00	15.453,75	116.453.297,60	
5867	7270066355	GUAGNANO MARIANGELA	15	20	42,00	0	2	79,00	15.531,00	116.468.828,60	
5868	7270079069	PAIANO ROSARIA	15	20	42,00	0	2	79,00	16.077,25	116.484.905,85	
5869	7270089944	MARUCCIA MAURO	15	20	42,00	0	2	79,00	16.109,90	116.501.015,75	
5870	7270089696	FILIERI ANTONIO	15	20	42,00	0	2	79,00	16.158,00	116.517.173,75	
5871	7270009421	MARTINO ANGELO	15	20	42,00	0	2	79,00	16.282,00	116.533.455,75	
5872	7270079812	ZULLINO MARIO	15	20	42,00	0	2	79,00	17.020,60	116.550.476,35	

5873	7270025534	VIZZI PANTALEO COSIMO	15	20	42,00	0	2	79,00	17.045,75	116.567.522,10	
5874	7270064160	MAGLIE LUIGI	15	20	42,00	0	2	79,00	17.124,45	116.584.646,55	
5875	7270026789	ACCOGLI PAOLO	15	20	42,00	0	2	79,00	17.131,35	116.601.777,90	
5876	7270043040	LEO MAURIZIO ANTONIO	15	20	42,00	0	2	79,00	17.277,00	116.619.054,90	
5877	7270001576	PREITE ORONZO	15	20	42,00	0	2	79,00	17.526,00	116.636.580,90	
5878	7270055077	POLIMENO ANTONIO	15	20	42,00	0	2	79,00	17.538,70	116.654.119,60	
5879	7270004695	CARLUCCIO LUCIO	15	20	42,00	0	2	79,00	17.589,75	116.671.709,35	
5880	7270049203	ZACHEO GIANPIERO	15	20	42,00	0	2	79,00	18.010,10	116.689.719,45	
5881	7270033488	GIANNINI MARIA CHIARA	15	20	42,00	0	2	79,00	19.101,40	116.708.820,85	
5882	7270017721	FOSCARINI SALVATORE	15	20	42,00	0	2	79,00	19.299,00	116.728.119,85	
5883	7270011732	GRBIC NIVES	15	20	42,00	0	2	79,00	19.854,30	116.747.974,15	
5884	7270093169	MASTRIA CARLO VINCENZO	15	20	42,00	0	2	79,00	20.335,75	116.768.309,90	
5885	7270076925	RIZZELLO FERNANDO	15	20	42,00	0	2	79,00	20.464,00	116.788.773,90	
5886	7270000503	MANNO LUCIANO	15	20	42,00	0	2	79,00	21.447,50	116.810.221,40	
5887	7270090140	DE VITIS FRANCESCO	15	20	42,00	0	2	79,00	21.750,35	116.831.971,75	
5888	7270014702	PALESE ROCCO	20	17	42,00	0	0	79,00	22.125,00	116.854.096,75	
5889	7270002954	ZECCA MASSIMO	15	20	42,00	0	2	79,00	22.608,00	116.876.704,75	
5890	7270026631	ZECCA CLAUDIA	20	15	42,00	0	2	79,00	23.325,75	116.900.030,50	
5891	7270084234	TURCO VITO	15	20	42,00	0	2	79,00	24.913,20	116.924.943,70	
5892	7270018075	CANANIELLO ANNA	15	20	42,00	0	2	79,00	25.129,60	116.950.073,30	
5893	7270093706	FERSINI ANNA RITA	15	20	42,00	0	2	79,00	25.650,48	116.975.723,78	
5894	7270058782	RIZZO GIUSEPPE	20	17	42,00	0	0	79,00	26.467,00	117.002.190,78	
5895	7270036804	DE BLASI VITO	15	20	42,00	0	2	79,00	26.922,00	117.029.112,78	
5896	7270063337	NEGRO ANNA MARIA	15	20	42,00	0	2	79,00	27.816,00	117.056.928,78	
5897	7270012607	AGROSI SIMONA	15	20	42,00	0	2	79,00	28.172,00	117.085.100,78	
5898	7270009736	MIGLIETTA COSIMO DAMIANO	15	20	42,00	0	2	79,00	28.433,20	117.113.533,98	
5899	7270048320	CEZZA ORNELLA	15	20	42,00	0	2	79,00	29.494,65	117.143.028,63	
5900	7270006633	BRAMATO GIOVANNI	15	20	42,00	0	2	79,00	30.055,55	117.173.084,18	
5901	7270065340	ZAKA MARIA CRISTINA	20	17	42,00	0	0	79,00	30.525,00	117.203.609,18	
5902	7270040590	PASTORE MARIA ROSARIA LUISA	15	20	42,00	0	2	79,00	31.170,00	117.234.779,18	
5903	7270038610	TOMA GRAZIA	15	20	42,00	0	2	79,00	31.257,30	117.266.036,48	
5904	7270005700	CUCURACHI MARIA GRAZIA	20	17	42,00	0	0	79,00	31.725,00	117.297.761,48	
5905	7270068179	GIANNUZZI SALVATORE	15	20	42,00	0	2	79,00	32.426,15	117.330.187,63	
5906	7270064236	ZECCA FERNANDO	20	15	42,00	0	2	79,00	32.475,00	117.362.662,63	
5907	7270017481	CANNOLETTA ADDOLORATA	20	17	42,00	0	0	79,00	33.300,75	117.395.963,38	
5908	7270013613	PANIGAS BRUNO	15	20	42,00	0	2	79,00	34.181,75	117.430.145,13	
5909	7270013779	COLUCCIA SERGIO EUSEBIO	15	20	42,00	0	2	79,00	34.367,20	117.464.512,33	
5910	7270042711	SCHIRINZI ELENA GIUSEPPA	15	20	42,00	0	2	79,00	34.521,40	117.499.033,73	
5911	7270073047	BARRIERA MARIA ANTONIETTA	15	20	42,00	0	2	79,00	35.358,00	117.534.391,73	
5912	7270016186	COLETTA LUIGI	20	17	42,00	0	0	79,00	35.620,00	117.570.011,73	
5913	7270063659	ZECCA ALBERTO	15	20	42,00	0	2	79,00	37.262,90	117.607.274,63	
5914	7270025948	RICCARDO ANGELO ROCCO	15	20	42,00	0	2	79,00	40.712,20	117.647.986,83	
5915	7270077170	SOCIETA AGRICOLA TERRA DEL SOLE S.R.L.	15	20	42,00	0	2	79,00	40.872,75	117.688.859,58	
5916	7270080612	COLAZZO ANTONIO	15	20	42,00	0	2	79,00	41.027,00	117.729.886,58	
5917	7270011989	GIACCARI PIETRO FRANCESCO ANTONIO	15	20	42,00	0	2	79,00	42.375,00	117.772.261,58	
5918	7270015329	PRONTERA FRANCESCO ANTONIO	20	17	42,00	0	0	79,00	43.215,00	117.815.476,58	
5919	7270081883	DONADEO SARA	15	20	42,00	0	2	79,00	43.500,00	117.858.976,58	
5920	7270012755	QUARANTA FRANCESCO	20	17	42,00	0	0	79,00	46.636,55	117.905.613,13	
5921	7270038776	RIZZELLI SILVIA	15	20	42,00	0	2	79,00	47.714,75	117.953.327,88	
5922	7270010122	DE DONATIS MARIA GLORIA	20	15	42,00	0	2	79,00	53.900,00	118.007.227,88	
5923	7270026748	VITALI CARLO	20	17	42,00	0	0	79,00	58.420,00	118.065.647,88	
5924	7270093029	SOCIETA AGRICOLA GIANNUZZI S.S.	20	15	42,00	0	2	79,00	63.671,05	118.129.318,93	
5925	7270013282	EPISCOPO PAOLA	20	15	42,00	0	2	79,00	74.283,00	118.203.601,93	
5926	7270086833	MINERMIX S.R.L.	20	15	42,00	0	2	79,00	74.478,93	118.278.080,85	

5927	7270069789	DUCA ANTONIO ROCCO	20	17	42,00	0	0	79,00	74.995,55	118.353.076,40	
5928	7270090843	GRASSO ROBERTA	20	15	42,00	0	2	79,00	75.000,00	118.428.076,40	
5929	7270011104	PLENTEDA ROSA	20	17	42,00	0	0	79,00	80.116,50	118.508.192,90	
5930	7270092914	BRUNO GIULIA	20	15	42,00	0	2	79,00	80.505,00	118.588.697,90	
5931	7270081990	BASURTO ANTONIO GERARDO	20	17	42,00	0	0	79,00	83.791,50	118.672.489,40	
5932	7270023273	URSO FERDINANDO	20	17	42,00	0	0	79,00	85.429,55	118.757.918,95	
5933	7260010991	TOMMASI VINCENZO GIOVANNI	20	15	42,00	0	2	79,00	87.062,65	118.844.981,60	
5934	7270093888	DELLA GATTA ROSA	20	15	42,00	0	2	79,00	87.069,00	118.932.050,60	
5935	7270004950	TONDI MARCELLA	20	15	42,00	0	2	79,00	90.864,75	119.022.915,35	
5936	7260009522	NEOELIOS AGRICOLA SOCIETA A RESPONSABILITA LIMITATA SEMPLIFICATA	20	15	42,00	0	2	79,00	95.173,65	119.118.089,00	
5937	7270078152	TURI ANTONIO	20	17	42,00	0	0	79,00	99.121,20	119.217.210,20	
5938	7270028546	D AMATO COSIMO	20	17	42,00	0	0	79,00	100.803,15	119.318.013,35	
5939	7270024115	BELI ANNA	20	15	42,00	0	2	79,00	101.750,35	119.419.763,70	
5940	7270087708	ROLLO FERNANDO	20	15	42,00	0	2	79,00	108.075,00	119.527.838,70	
5941	7270032753	LICASTRO SCARDINO RAFFAELE	20	15	42,00	0	2	79,00	109.022,30	119.636.861,00	
5942	7270063055	GRECO DE PASCALIS GIANLUCA	20	15	42,00	0	2	79,00	114.185,00	119.751.046,00	
5943	7270035590	CIULLO RAFFAELE E ALESSANDRO	20	15	42,00	0	2	79,00	116.396,25	119.867.442,25	
5944	7270067866	ROMANO ROBERTA	20	17	42,00	0	0	79,00	123.726,50	119.991.168,75	
5945	7270013621	LECCISI ROBERTO	20	15	42,00	0	2	79,00	132.482,00	120.123.650,75	
5946	7270052454	CAZZATO CESARE	20	15	42,00	0	2	79,00	135.495,05	120.259.145,80	
5947	7270065993	BAFFA ROSA	20	15	42,00	0	2	79,00	137.977,35	120.397.123,15	
5948	7270032142	CANNOLETTA CARMELO	20	15	42,00	0	2	79,00	141.862,15	120.538.985,30	
5949	7270080596	TOMMASI DAMIANO	20	15	42,00	0	2	79,00	145.186,90	120.684.172,20	
5950	7270005643	QUARTA COLOSSO ELENA MARIA	20	15	42,00	0	2	79,00	153.082,75	120.837.254,95	
5951	7270033918	APULIA S.R.L. - SOCIETA AGRICOLA	20	15	42,00	0	2	79,00	153.750,00	120.991.004,95	
5952	7270035723	NUZZO MARIA TERESA	20	15	42,00	0	2	79,00	155.504,25	121.146.509,20	
5953	7270036358	MONOSI MARGHERITA ANNA MARIA	20	15	42,00	0	2	79,00	164.588,00	121.311.097,20	
5954	7270090330	IZZO GIUSEPPE	20	15	42,00	0	2	79,00	167.741,25	121.478.838,45	
5955	7270050177	BARBAGALLO MARIA ROSARIA	20	17	42,00	0	0	79,00	173.938,25	121.652.776,70	
5956	7270007110	EREDI DI EUGENIA ARDITI - SOCIETA SEMPLICE	20	15	42,00	0	2	79,00	176.973,00	121.829.749,70	
5957	7270065092	CAZZATO VINCENZO	20	15	42,00	0	2	79,00	178.475,25	122.008.224,95	
5958	7270078913	CANOVAI EMANUELA	20	15	42,00	0	2	79,00	181.680,70	122.189.905,65	
5959	7260009712	TRENTA DONATA	20	15	42,00	0	2	79,00	184.377,75	122.374.283,40	
5960	7270024560	SALERNO GIANFRANCO	20	15	42,00	0	2	79,00	185.026,90	122.559.310,30	
5961	7270067387	GUIDO ANNA MARIA	20	15	42,00	0	2	79,00	209.347,50	122.768.657,80	
5962	7270071728	COMUNIONE EREDITARIA GUGLIELMO CARMELO	20	15	42,00	0	2	79,00	211.854,75	122.980.512,55	
5963	7270013720	LICASTRO SCARDINO SIMONETTA	20	15	42,00	0	2	79,00	212.930,00	123.193.442,55	
5964	7270079622	MASSERIA ALTI PARETI SOCIETA AGRICOLA A R.L.	20	15	42,00	0	2	79,00	293.670,45	123.487.113,00	
5965	7270073997	SCARDINO IOLANDA ROSARIA	20	20	38,96	0	0	78,96	5.636,70	123.492.749,70	
5966	7270048585	PERRONE MASSIMO COSIMO	20	20	36,94	0	2	78,94	2.578,50	123.495.328,20	
5967	7270030732	BONDANESE FRANCESCO	20	20	36,94	0	2	78,94	19.985,10	123.515.313,30	
5968	7270001832	OLIVA MARIA	20	20	36,87	0	2	78,87	17.325,00	123.532.638,30	
5969	7270009090	ALEMANNO CLAUDIO	20	20	36,87	0	2	78,87	18.608,25	123.551.246,55	
5970	7270043800	COCCIOLO GIOVANNI	15	15	36,74	10	2	78,64	127.535,05	123.678.781,60	
5971	7270074607	PERRONE SAVERIA MARIA	20	20	36,71	0	2	78,71	18.951,75	123.697.733,35	
5972	7270043511	DAMIANO COSIMO	20	20	36,66	0	2	78,66	14.065,25	123.711.798,60	
5973	7270044279	VADACCA MARIA	20	20	36,64	0	2	78,64	7.895,20	123.719.693,80	
5974	7270062578	MANCARELLA MARIA	20	17	39,63	0	2	78,63	37.563,00	123.757.256,80	
5975	7270026359	LUPERTO ANNA FILOMENA	20	20	36,63	0	2	78,63	74.671,75	123.831.928,55	

5976	7270065829	CAPONE ANDREA	15	15	36,62	10	2	78,62	73.665,00	123.905.593,55	
5977	7270064376	ELIA FILADELFIO	20	20	36,62	0	2	78,62	20.263,50	123.925.857,05	
5978	7270062289	RAGUSA SALVATRICE	20	17	39,55	0	2	78,55	52.409,25	123.978.266,30	
5979	7270052546	MANCARELLA PIETRO	20	20	38,53	0	0	78,53	10.208,00	123.988.474,30	
5980	7270009454	QUARTA ANTONIA	15	20	41,51	0	2	78,51	21.902,55	124.010.376,85	
5981	7270068864	MARZO MASSIMO	20	20	36,51	0	2	78,51	27.347,25	124.037.724,10	
5982	7270066850	ROLLI ANTONIO	10	15	41,49	10	2	78,49	50.502,25	124.088.226,35	
5983	7270067460	ARNESANO GIOVANNI	20	20	36,49	0	2	78,49	24.962,25	124.113.188,60	
5984	7270013084	CAPUTO MARIO	20	20	36,47	0	2	78,47	14.502,00	124.127.690,60	
5985	7270069482	MANTA SALVATORE	15	20	43,46	0	0	78,46	3.456,30	124.131.146,90	
5986	7270029346	PALAIA ROSSANA	20	20	36,46	0	2	78,46	54.082,25	124.185.229,15	
5987	7270088755	VANTAGGIATO STELLA	20	20	36,45	0	2	78,45	15.435,75	124.200.664,90	
5988	7270088789	CEZZI CATERINA	20	17	39,45	0	2	78,45	71.481,00	124.272.145,90	
5989	7270039063	TARANTINI ANTONIO	20	15	31,44	10	2	78,44	150.214,80	124.422.360,70	
5990	7270090231	CAVALERA GIANGIACOMO	5	17	44,38	10	2	78,38	18.981,00	124.441.341,70	
5991	7270067064	SPAGNOLO MARIA ANTONIA	20	17	39,36	0	2	78,36	37.171,50	124.478.513,20	
5992	7270045094	QUARTA DAVIDE	20	17	39,33	0	2	78,33	23.625,00	124.502.138,20	
5993	7270013860	CINO COSIMO	20	20	36,31	0	2	78,31	4.378,65	124.506.516,85	
5994	7270025237	MORELLI GIUSEPPA	20	17	39,23	0	2	78,23	93.836,85	124.600.353,70	
5995	7270037745	GRECO MARIA ORONZA	20	20	36,22	0	2	78,22	22.810,95	124.623.164,65	
5996	7270026532	COCCIOLO SALVATORE	15	15	36,09	10	2	78,09	185.881,05	124.809.045,70	
5997	7270074946	VERGALLO ANNAMARIA RITA	20	20	36,07	0	2	78,07	4.939,00	124.813.984,70	
5998	7270000917	SALICCIA GIOVANNI	20	20	36,06	0	2	78,06	16.199,40	124.830.184,10	
5999	7270017655	AZIENDA AGRICOLA DI PIERRO GIULIA E DI PIERRO LUISA SOCIETA AGRICOLA - SOCIETA SEMPLICE	20	12	34,05	10	2	78,05	199.268,10	125.029.452,20	
6000	7270054211	MANNI MASSIMO	1	17	48,00	10	2	78,00	5.060,25	125.034.512,45	
6001	7270074714	ROLLO ANTONIO	15	15	36,00	10	2	78,00	6.675,00	125.041.187,45	
6002	7270052892	SARCINELLA VITO	1	17	48,00	10	2	78,00	19.378,50	125.060.565,95	
6003	7270060978	PALADINI ADRIANO	15	17	36,00	10	0	78,00	64.547,25	125.125.113,20	
6004	7270023174	QUARTA LUCA	15	15	36,00	10	2	78,00	68.050,50	125.193.163,70	
6005	7270037018	PAGLIALUNGA MARIANNA	15	15	36,00	10	2	78,00	106.324,00	125.299.487,70	
6006	7270004984	SPAGNOLO RAFFAELE	20	12	36,00	10	0	78,00	115.970,10	125.415.457,80	
6007	7270079267	MANGIA GIUSEPPE	20	20	36,00	0	2	78,00	942,00	125.416.399,80	
6008	7270062495	COSMA SEBASTIANO	20	20	36,00	0	2	78,00	974,00	125.417.373,80	
6009	7270009207	PEPE VITA	10	20	48,00	0	0	78,00	1.069,60	125.418.443,40	
6010	7270088524	TRAMACERE ORONZA	20	20	36,00	0	2	78,00	1.596,00	125.420.039,40	
6011	7270093391	DE TOMMASI PALMIRA	20	20	36,00	0	2	78,00	1.641,00	125.421.680,40	
6012	7270038024	CAMPILONGO GIACOMO	20	20	36,00	0	2	78,00	1.800,00	125.423.480,40	
6013	7270086007	CONTE MARGHERITA	20	20	36,00	0	2	78,00	1.950,00	125.425.430,40	
6014	7270083152	TOLOMEO ROSITA	20	20	36,00	0	2	78,00	2.253,00	125.427.683,40	
6015	7270089183	PECORARO ROSA	20	20	36,00	0	2	78,00	2.295,00	125.429.978,40	
6016	7270014108	MARTINA ELENA	20	20	36,00	0	2	78,00	2.325,00	125.432.303,40	
6017	7270093896	MARZO SALVATORE	20	20	36,00	0	2	78,00	2.500,00	125.434.803,40	
6018	7270044006	SEMPREBONI VALENTINO	20	20	36,00	0	2	78,00	2.700,00	125.437.503,40	
6019	7270047900	TONDO PATRIZIA	20	20	36,00	0	2	78,00	2.850,00	125.440.353,40	
6020	7270028207	GEL.MAR S.R.L.	20	20	36,00	0	2	78,00	3.000,00	125.443.353,40	
6021	7270038412	CAGNAZZO ANNA CONSOLATA	20	20	36,00	0	2	78,00	3.000,00	125.446.353,40	
6022	7270034627	NIKE NATURE S.R.L.S.	20	20	36,00	0	2	78,00	3.048,75	125.449.402,15	
6023	7270054906	SERINELLI ANGELO	20	20	36,00	0	2	78,00	3.150,00	125.452.552,15	
6024	7270091528	FRISENDA SALVATORE	20	20	36,00	0	2	78,00	3.225,00	125.455.777,15	
6025	7270070779	CALIGNANO GIUSEPPE	20	20	36,00	0	2	78,00	3.240,00	125.459.017,15	
6026	7270083517	GIURI SALVATORE	20	20	36,00	0	2	78,00	3.409,50	125.462.426,65	
6027	7270074466	MINELLI SERGIO EUGENIO	20	20	36,00	0	2	78,00	3.540,00	125.465.966,65	

6028	7270007573	BOLOGNINO FERNANDO	20	20	36,00	0	2	78,00	3.600,00	125.469.566,65	
6029	7270016996	MARTINA LORIANA	20	20	36,00	0	2	78,00	3.600,00	125.473.166,65	
6030	7270081776	MIRAGLIA ENRICO	20	20	36,00	0	2	78,00	3.645,00	125.476.811,65	
6031	7270082881	PINTO FERNANDO ANTONIO	20	20	36,00	0	2	78,00	3.750,00	125.480.561,65	
6032	7270089811	TOMMASO FRANCESCO	20	20	36,00	0	2	78,00	3.750,00	125.484.311,65	
6033	7270052967	DE SANTIS GIOVANNI	20	20	36,00	0	2	78,00	3.825,00	125.488.136,65	
6034	7270074995	MARTIGNANO STEFANIA	10	20	48,00	0	0	78,00	3.894,00	125.492.030,65	
6035	7270087955	SAVINA GUIDO	20	20	36,00	0	2	78,00	3.917,25	125.495.947,90	
6036	7270060697	VANTAGGIATO ANTONIO	20	20	36,00	0	2	78,00	3.933,90	125.499.881,80	
6037	7270006534	ARNESANO FLAVIO	20	20	36,00	0	2	78,00	3.986,75	125.503.868,55	
6038	7270003473	ESPOSITO DOMENICO	20	20	36,00	0	2	78,00	4.098,00	125.507.966,55	
6039	7260008011	TAPPARI ANTONIETTA LUIGINA	20	20	36,00	0	2	78,00	4.125,00	125.512.091,55	
6040	7270031680	CAPOCCIA MARIA CECILIA	20	20	36,00	0	2	78,00	4.275,00	125.516.366,55	
6041	7270084242	ZECCA DIEGO	20	20	36,00	0	2	78,00	4.320,00	125.520.686,55	
6042	7270084150	FRASSANITO FERNANDO	20	20	36,00	0	2	78,00	4.350,00	125.525.036,55	
6043	7270036317	PATERA MARIA ROSARIA	20	20	36,00	0	2	78,00	4.455,00	125.529.491,55	
6044	7270016590	FRANCIOSO ROCCO	20	20	36,00	0	2	78,00	4.500,00	125.533.991,55	
6045	7270090850	VINCENTI MARIA ANTONIETTA	20	20	36,00	0	2	78,00	4.577,25	125.538.568,80	
6046	7270052959	DE SANTIS FRANCESCA	20	20	36,00	0	2	78,00	4.650,00	125.543.218,80	
6047	7270085058	RAGANATO FERNANDO	20	20	36,00	0	2	78,00	4.656,75	125.547.875,55	
6048	7270015915	VALZANO SERGIO	20	20	36,00	0	2	78,00	4.689,00	125.552.564,55	
6049	7270044600	CORIGLIANO ROLLO COSIMA	20	20	36,00	0	2	78,00	4.875,00	125.557.439,55	
6050	7270052934	SCURTI ITALO	20	20	36,00	0	2	78,00	4.875,00	125.562.314,55	
6051	7270060333	PERRONE RAFFAELE	20	20	36,00	0	2	78,00	4.899,00	125.567.213,55	
6052	7270051225	SCURTI GIOVANNI	20	20	36,00	0	2	78,00	4.950,00	125.572.163,55	
6053	7270008530	GRECO ANTONIO	20	20	36,00	0	2	78,00	5.048,10	125.577.211,65	
6054	7270006294	MACI POMPILIA	20	20	36,00	0	2	78,00	5.075,25	125.582.286,90	
6055	7270019024	MASTROGIOVANNI DAMIANO GIUSEPPE	20	20	36,00	0	2	78,00	5.175,00	125.587.461,90	
6056	7270088003	MONTINARI GIORGIO	20	20	36,00	0	2	78,00	5.220,00	125.592.681,90	
6057	7270051191	SCURTI ELEONORA	20	20	36,00	0	2	78,00	5.400,00	125.598.081,90	
6058	7270082337	LIACI MARIA	20	20	36,00	0	2	78,00	5.400,00	125.603.481,90	
6059	7270089092	SAVINA ADDOLORATA	20	20	36,00	0	2	78,00	5.400,00	125.608.881,90	
6060	7270076131	GIANNOCCARO ANTONIO DANILO	20	20	36,00	0	2	78,00	5.454,75	125.614.336,65	
6061	7270006187	URBANO STEFANO	20	20	36,00	0	2	78,00	5.550,00	125.619.886,65	
6062	7270034510	NICCOLI TOMMASO	20	20	36,00	0	2	78,00	5.550,00	125.625.436,65	
6063	7270038875	MARINACI LUIGIA	20	20	36,00	0	2	78,00	5.550,00	125.630.986,65	
6064	7270082782	DE LUCA GIOVANNI	20	20	36,00	0	2	78,00	5.614,30	125.636.600,95	
6065	7270003945	PETRELLI SONIA	20	20	36,00	0	2	78,00	5.625,00	125.642.225,95	
6066	7270069706	MARTINA MARIA ROSARIA	20	20	36,00	0	2	78,00	5.760,00	125.647.985,95	
6067	7270031821	RENNA MARIAROSARIA	20	20	36,00	0	2	78,00	5.910,75	125.653.896,70	
6068	7270068526	DE TUGLIE MARCELLA ASSUNTA	20	20	36,00	0	2	78,00	5.920,80	125.659.817,50	
6069	7270093375	ZECCA ANNA COSIMA	20	20	36,00	0	2	78,00	6.047,10	125.665.864,60	
6070	7270061968	RODIO BARBARA	20	20	36,00	0	2	78,00	6.083,75	125.671.948,35	
6071	7270077907	MANIERI FRANCESCO	20	20	36,00	0	2	78,00	6.090,00	125.678.038,35	
6072	7270025179	STAPANE ALFREDO	20	20	36,00	0	2	78,00	6.120,00	125.684.158,35	
6073	7270033579	MAGGIO ANGELO	20	20	36,00	0	2	78,00	6.122,25	125.690.280,60	
6074	7270057578	SANSONETTI GABRIELLA	20	20	36,00	0	2	78,00	6.150,00	125.696.430,60	
6075	7270060028	MARGAPOTI ALDO	20	20	36,00	0	2	78,00	6.150,00	125.702.580,60	
6076	7270024669	CALZOLARO OSVALDO ANTONIO	10	20	48,00	0	0	78,00	6.210,00	125.708.790,60	
6077	7270072551	MARULLI SALVATORE	20	20	36,00	0	2	78,00	6.225,00	125.715.015,60	
6078	7270076156	CALCAGNILE VITTORIA	20	20	36,00	0	2	78,00	6.225,00	125.721.240,60	
6079	7270088466	CAPUTO MASSIMO	20	20	36,00	0	2	78,00	6.255,75	125.727.496,35	
6080	7270071330	GRECO ANTONIO	20	20	36,00	0	2	78,00	6.306,00	125.733.802,35	
6081	7270003770	SEQUESTRO MARIO	20	20	36,00	0	2	78,00	6.375,00	125.740.177,35	

6082	7270014264	MUIA ANTONIA	20	20	36,00	0	2	78,00	6.375,00	125.746.552,35	
6083	7270089498	FRASSANITO ANNA	20	20	36,00	0	2	78,00	6.375,00	125.752.927,35	
6084	7270063444	NUZZO RAFFAELA	20	20	36,00	0	2	78,00	6.423,00	125.759.350,35	
6085	7270074920	GUAGNANO MARIA ELENA	20	20	36,00	0	2	78,00	6.569,00	125.765.919,35	
6086	7270014256	CIPOLLA SALVATORE	20	20	36,00	0	2	78,00	6.577,00	125.772.496,35	
6087	7270003903	DE SANTIS-CAMPANELLA VINCENZA	20	20	36,00	0	2	78,00	6.661,80	125.779.158,15	
6088	7270067270	FILIERI ANTONELLA	20	20	36,00	0	2	78,00	6.750,00	125.785.908,15	
6089	7270079713	FILIERI BRUNO	20	20	36,00	0	2	78,00	6.750,00	125.792.658,15	
6090	7270082162	VEGA ROBERTO BENITO	20	20	36,00	0	2	78,00	6.800,00	125.799.458,15	
6091	7270012805	FERSINI GIOVANNI	20	20	36,00	0	2	78,00	6.837,90	125.806.296,05	
6092	7270076255	TRIFOGLIO MARCELLO	20	20	36,00	0	2	78,00	6.900,00	125.813.196,05	
6093	7270055309	PALERMO ALFREDO	20	20	36,00	0	2	78,00	6.990,40	125.820.186,45	
6094	7270092187	DE FILIPPIS MATILDE	20	20	36,00	0	2	78,00	7.052,25	125.827.238,70	
6095	7270074235	GIANNOCCARO GIANFRANCO	20	20	36,00	0	2	78,00	7.124,72	125.834.363,42	
6096	7270094076	CAGNAZZO FERNANDO	20	20	36,00	0	2	78,00	7.125,00	125.841.488,42	
6097	7270022127	SCHIDO CRISTIAN	20	20	36,00	0	2	78,00	7.200,00	125.848.688,42	
6098	7270062123	SAVINA GIUSEPPE	20	20	36,00	0	2	78,00	7.243,10	125.855.931,52	
6099	7270008340	ALEMANNO GIOVANNA	20	20	36,00	0	2	78,00	7.338,00	125.863.269,52	
6100	7270060861	CAPOCCIA GIOVANNI	20	20	36,00	0	2	78,00	7.365,00	125.870.634,52	
6101	7270034767	ROLLO NICOLETTA	20	20	36,00	0	2	78,00	7.393,50	125.878.028,02	
6102	7270064442	NOCETTI ADA ANTONIA	20	20	36,00	0	2	78,00	7.408,30	125.885.436,32	
6103	7270083400	CASILLI GIOVANNI	20	20	36,00	0	2	78,00	7.527,00	125.892.963,32	
6104	7270010650	MIRAGLIA ANTONIO	20	20	36,00	0	2	78,00	7.575,00	125.900.538,32	
6105	7270080216	PACENZA RICCARDO	20	20	36,00	0	2	78,00	7.650,00	125.908.188,32	
6106	7270038982	BIANCO POMPILIO	20	20	36,00	0	2	78,00	7.657,92	125.915.846,24	
6107	7270090041	CAGNAZZO ANNA	20	20	36,00	0	2	78,00	7.688,25	125.923.534,49	
6108	7270079457	GRECO CARLO	20	20	36,00	0	2	78,00	7.738,20	125.931.272,69	
6109	7270038214	ANDRIANI PAOLO	20	20	36,00	0	2	78,00	7.780,50	125.939.053,19	
6110	7270063063	ZECCA LOREDANA	20	20	36,00	0	2	78,00	7.821,00	125.946.874,19	
6111	7270032548	VETRANO GIUSEPPINA	20	20	36,00	0	2	78,00	7.855,75	125.954.729,94	
6112	7270034676	MUIA GIOVANNI	20	20	36,00	0	2	78,00	7.897,20	125.962.627,14	
6113	7270066918	FRANCONE BIAGIO	10	20	48,00	0	0	78,00	7.957,50	125.970.584,64	
6114	7270076297	TRIFOGLIO GINO	20	20	36,00	0	2	78,00	7.958,25	125.978.542,89	
6115	7270047694	VADACCA CREMIS FILOMENA	20	20	36,00	0	2	78,00	8.098,50	125.986.641,39	
6116	7270039055	PERRONE ATTILIO	20	20	36,00	0	2	78,00	8.108,25	125.994.749,64	
6117	7270084481	FIORE ANNALUCIA	20	20	36,00	0	2	78,00	8.141,40	126.002.891,04	
6118	7270037125	DE LORENZIS FRANCESCO	20	20	36,00	0	2	78,00	8.197,80	126.011.088,84	
6119	7270030708	TOMARCHIO MARIA	20	20	36,00	0	2	78,00	8.250,00	126.019.338,84	
6120	7270047884	VETRANO VINCENZO	20	20	36,00	0	2	78,00	8.250,00	126.027.588,84	
6121	7270026300	LEVANTE ANTONELLO	20	20	36,00	0	2	78,00	8.271,00	126.035.859,84	
6122	7270039139	MADDALO GIULIA	20	20	36,00	0	2	78,00	8.400,00	126.044.259,84	
6123	7270078723	FILIERI GRAZIANO	20	20	36,00	0	2	78,00	8.443,00	126.052.702,84	
6124	7270008357	PATERA ANTONIO	20	20	36,00	0	2	78,00	8.446,95	126.061.149,79	
6125	7270010189	PEZZUTO ANTONIETTA	20	20	36,00	0	2	78,00	8.475,00	126.069.624,79	
6126	7270090793	GATTO GIOVANNI	20	20	36,00	0	2	78,00	8.575,20	126.078.199,99	
6127	7270082386	STEFANIZZI LUIGI	20	20	36,00	0	2	78,00	8.596,50	126.086.796,49	
6128	7270026870	CONTE ELIO	20	20	36,00	0	2	78,00	8.604,25	126.095.400,74	
6129	7270031805	GARZIA NICOLA	20	20	36,00	0	2	78,00	8.700,00	126.104.100,74	
6130	7270024784	MARULLI ANNA LUCIA	20	20	36,00	0	2	78,00	8.775,00	126.112.875,74	
6131	7270088854	QUARTA SILVANA	20	20	36,00	0	2	78,00	8.840,00	126.121.715,74	
6132	7270037802	DE GIORGI GIOVANNI	20	20	36,00	0	2	78,00	8.856,00	126.130.571,74	
6133	7270026466	QUARTULLI DEBORA ANGELA	20	20	36,00	0	2	78,00	8.865,00	126.139.436,74	
6134	7270053502	MICCOLI MARIA	20	20	36,00	0	2	78,00	8.925,00	126.148.361,74	
6135	7270060853	BOCCONI LORENZO	20	20	36,00	0	2	78,00	8.925,00	126.157.286,74	

6136	7270059749	FANULI ANNA CONCEPITA	20	20	36,00	0	2	78,00	9.000,00	126.166.286,74	
6137	7270092906	ROMANO ADRIANA	20	20	36,00	0	2	78,00	9.000,00	126.175.286,74	
6138	7270037133	GALLO DANIELA	20	20	36,00	0	2	78,00	9.225,00	126.184.511,74	
6139	7270051779	BRUNO FRANCESCA	20	20	36,00	0	2	78,00	9.351,00	126.193.862,74	
6140	7270060143	DE FILIPPIS MASSIMO	20	20	36,00	0	2	78,00	9.397,10	126.203.259,84	
6141	7270034742	PETITO LUIGIA	20	20	36,00	0	2	78,00	9.399,00	126.212.658,84	
6142	7270014223	CIPOLLA ANGELO	20	20	36,00	0	2	78,00	9.495,00	126.222.153,84	
6143	7270047793	MUIA COSIMA	20	20	36,00	0	2	78,00	9.537,75	126.231.691,59	
6144	7270005775	FILIERI CIPRIANA	20	20	36,00	0	2	78,00	9.722,25	126.241.413,84	
6145	7270049252	QUARTA MARIA	20	20	36,00	0	2	78,00	9.773,00	126.251.186,84	
6146	7270026839	CALABRESE MARCELLO	20	20	36,00	0	2	78,00	9.845,70	126.261.032,54	
6147	7270051332	SCURTI VITO	20	20	36,00	0	2	78,00	9.900,00	126.270.932,54	
6148	7270085512	FANULI COSIMO MASSIMO	20	20	36,00	0	2	78,00	9.921,75	126.280.854,29	
6149	7270015337	LANDOLFO LUCIA	20	20	36,00	0	2	78,00	9.940,50	126.290.794,79	
6150	7270066058	MUIA GIOVANNI	20	20	36,00	0	2	78,00	9.975,00	126.300.769,79	
6151	7270047892	COSTA MARIA	20	20	36,00	0	2	78,00	9.995,25	126.310.765,04	
6152	7270073526	POLITANO ANTONIO	20	20	36,00	0	2	78,00	10.125,00	126.320.890,04	
6153	7270004216	MICCOLI GIANNI	20	20	36,00	0	2	78,00	10.230,00	126.331.120,04	
6154	7270000404	STIPPELLI GIUSEPPE	20	20	36,00	0	2	78,00	10.260,00	126.341.380,04	
6155	7270088128	MIGLIETTA POMPILIO	20	20	36,00	0	2	78,00	10.284,60	126.351.664,64	
6156	7270093789	CHIRIZZI GENNARO	20	20	36,00	0	2	78,00	10.473,50	126.362.138,14	
6157	7270028611	TONDO ROSSELLA	20	20	36,00	0	2	78,00	10.500,00	126.372.638,14	
6158	7270092211	QUARTA IGINA	20	20	36,00	0	2	78,00	10.500,00	126.383.138,14	
6159	7270074227	MUCI FERNANDO	20	20	36,00	0	2	78,00	10.506,75	126.393.644,89	
6160	7270037315	MANGIA VINCENZO	20	20	36,00	0	2	78,00	10.560,00	126.404.204,89	
6161	7270031813	MAGGIO MARINA	20	20	36,00	0	2	78,00	10.596,00	126.414.800,89	
6162	7270086304	PARLANGELI ANTONIO	20	20	36,00	0	2	78,00	10.631,20	126.425.432,09	
6163	7270093581	DIMASTROGIOVANNI RAFFAELE	20	20	36,00	0	2	78,00	10.650,00	126.436.082,09	
6164	7270060846	EMILIANO GIROLAMO	20	20	36,00	0	2	78,00	10.656,00	126.446.738,09	
6165	7270027464	CAROPPO GIUSEPPE	20	20	36,00	0	2	78,00	10.680,00	126.457.418,09	
6166	7270057412	CUCURACHI RAFFAELE	20	20	36,00	0	2	78,00	10.970,75	126.468.388,84	
6167	7270036994	PUGLIESE CROCEFISSO	20	20	36,00	0	2	78,00	11.191,80	126.479.580,64	
6168	7270059566	PAGANO LAURA	20	20	36,00	0	2	78,00	11.294,25	126.490.874,89	
6169	7270001154	RAPANA COSIMO	20	20	36,00	0	2	78,00	11.388,75	126.502.263,64	
6170	7270026896	INVIDIA DAMIANO	20	20	36,00	0	2	78,00	11.395,35	126.513.658,99	
6171	7270046076	FASANO ANTONIA	20	20	36,00	0	2	78,00	11.456,25	126.525.115,24	
6172	7270083392	GENNACHI GIOVANNI	20	20	36,00	0	2	78,00	11.553,60	126.536.668,84	
6173	7270024727	CENTONZE DANIELA	20	20	36,00	0	2	78,00	11.625,00	126.548.293,84	
6174	7270043016	ROMANO SERGIO	20	20	36,00	0	2	78,00	11.650,50	126.559.944,34	
6175	7270019677	RIVA DOMIZIANA	20	20	36,00	0	2	78,00	11.887,80	126.571.832,14	
6176	7270065654	PALADINI VIRGILIO	20	20	36,00	0	2	78,00	11.925,00	126.583.757,14	
6177	7270065365	PIERRI ANNA	20	20	36,00	0	2	78,00	11.995,65	126.595.752,79	
6178	7270046639	CARLA ANTONIO	20	20	36,00	0	2	78,00	12.210,30	126.607.963,09	
6179	7270038164	MARZANO CARLO	20	20	36,00	0	2	78,00	12.476,64	126.620.439,73	
6180	7270047876	CAROPRESO MARIA	20	20	36,00	0	2	78,00	12.483,25	126.632.922,98	
6181	7270051043	GIANNOCCARO RAFFAELLO	20	20	36,00	0	2	78,00	12.525,00	126.645.447,98	
6182	7270090967	VERDESCA LORENZO	20	20	36,00	0	2	78,00	12.647,60	126.658.095,58	
6183	7270033199	BARBA ASSUNTA	20	20	36,00	0	2	78,00	12.703,50	126.670.799,08	
6184	7270091403	FALANGONE CARLO	20	20	36,00	0	2	78,00	12.771,20	126.683.570,28	
6185	7270051357	CHICCO NICOLA	20	20	36,00	0	2	78,00	12.825,00	126.696.395,28	
6186	7270051969	CHIMIENTI RAFFAELA	20	20	36,00	0	2	78,00	12.851,25	126.709.246,53	
6187	7270086098	GUGLIELMI ANGELO	20	20	36,00	0	2	78,00	12.873,75	126.722.120,28	
6188	7270086825	QUARTA MAURIZIO	20	20	36,00	0	2	78,00	13.012,90	126.735.133,18	
6189	7270088482	MANGIA ANTONIO	20	20	36,00	0	2	78,00	13.200,00	126.748.333,18	

6190	7270034775	SAVINA LUIGI	20	20	36,00	0	2	78,00	13.284,90	126.761.618,08	
6191	7270092195	TUMOLO ANTONIO	20	20	36,00	0	2	78,00	13.425,00	126.775.043,08	
6192	7270026920	PEZZUTO SAVERIO	20	20	36,00	0	2	78,00	13.489,75	126.788.532,83	
6193	7270071181	VALENTINO MAURO	20	20	36,00	0	2	78,00	13.770,75	126.802.303,58	
6194	7270054179	PATI MARIA	20	20	36,00	0	2	78,00	13.800,00	126.816.103,58	
6195	7270084895	LEARDI ANTONIO	20	20	36,00	0	2	78,00	13.860,00	126.829.963,58	
6196	7270010163	PEZZUTO CLAUDIO	20	20	36,00	0	2	78,00	13.878,50	126.843.842,08	
6197	7270089985	AKOVA JANA	20	20	36,00	0	2	78,00	14.027,60	126.857.869,68	
6198	7270061331	GRECO MARIO	20	20	36,00	0	2	78,00	14.136,00	126.872.005,68	
6199	7270044329	SPOTI ANTONIA	20	20	36,00	0	2	78,00	14.291,25	126.886.296,93	
6200	7270054427	FILIERI MARIA	20	20	36,00	0	2	78,00	14.334,90	126.900.631,83	
6201	7270070621	GIORDANO GIUSEPPE	20	20	36,00	0	2	78,00	14.379,75	126.915.011,58	
6202	7270034411	DEGLI ATTI GILDA	20	20	36,00	0	2	78,00	14.486,30	126.929.497,88	
6203	7270026938	COCCIOLO FRANCESCO	20	20	36,00	0	2	78,00	14.583,30	126.944.081,18	
6204	7270085868	GAMBINO WALTER RAFFAELE	20	20	36,00	0	2	78,00	14.648,50	126.958.729,68	
6205	7270017390	LEGA SALVATORE	20	20	36,00	0	2	78,00	14.676,60	126.973.406,28	
6206	7270047744	GAZZA MARCELLO	20	20	36,00	0	2	78,00	14.875,00	126.988.281,28	
6207	7270050953	FILIERI VITTORIO	20	20	36,00	0	2	78,00	14.940,25	127.003.221,53	
6208	7270031748	PULLI FRANCESCO	20	20	36,00	0	2	78,00	15.120,00	127.018.341,53	
6209	7270059624	MARCIANTE GIUSEPPE ROCCO	20	20	36,00	0	2	78,00	15.139,80	127.033.481,33	
6210	7270062172	GAROFALO GIUSEPPINA	20	20	36,00	0	2	78,00	15.225,00	127.048.706,33	
6211	7270058444	CARICATO ORONZO	20	20	36,00	0	2	78,00	15.300,00	127.064.006,33	
6212	7270067361	GIORDANO DANIELE	20	20	36,00	0	2	78,00	15.300,00	127.079.306,33	
6213	7270068252	PATICCHIO MARIA ADDOLORATA	20	20	36,00	0	2	78,00	15.319,65	127.094.625,98	
6214	7270040491	CASTORO GABRIELE	20	20	36,00	0	2	78,00	15.390,00	127.110.015,98	
6215	7270047728	DE FRANCO ANNA	20	20	36,00	0	2	78,00	15.415,95	127.125.431,93	
6216	7270039709	GARZIA ARTE SOCIETA AGRICOLA A RESPONSABILITA LIMITATA	10	20	48,00	0	0	78,00	15.549,25	127.140.981,18	
6217	7270085835	DE PACE BEATRICE	20	20	36,00	0	2	78,00	15.600,00	127.156.581,18	
6218	7270077873	FOSCHINI ROBERTO	20	20	36,00	0	2	78,00	15.700,20	127.172.281,38	
6219	7270068468	INVIDIA VINCENZA	20	20	36,00	0	2	78,00	15.819,00	127.188.100,38	
6220	7270009579	LEONE GIUSEPPE	20	20	36,00	0	2	78,00	15.960,00	127.204.060,38	
6221	7270031342	NAZ NICOLA	20	20	36,00	0	2	78,00	15.968,55	127.220.028,93	
6222	7270032480	LIA ANGELO	20	20	36,00	0	2	78,00	15.975,00	127.236.003,93	
6223	7270035806	AZIENDA AGRICOLA F.LLI PALMA SRL	20	20	36,00	0	2	78,00	16.125,00	127.252.128,93	
6224	7270050904	RIZZO MAURIZIO	20	20	36,00	0	2	78,00	16.384,90	127.268.513,83	
6225	7270057495	PALAZZO GIANFRANCO	20	20	36,00	0	2	78,00	16.570,00	127.285.083,83	
6226	7270058618	CHIMIENTI NICOLA COSIMO	20	20	36,00	0	2	78,00	16.597,50	127.301.681,33	
6227	7270016764	TREVISI ALBERTO	20	20	36,00	0	2	78,00	16.842,00	127.318.523,33	
6228	7270069847	MELE MARIA GRAZIA	20	20	36,00	0	2	78,00	16.996,50	127.335.519,83	
6229	7270047769	CERFEDA MARIA GIUSEPPA	20	20	36,00	0	2	78,00	17.226,75	127.352.746,58	
6230	7270089746	RATTA LUIGI VITTORIO	20	20	36,00	0	2	78,00	17.250,00	127.369.996,58	
6231	7270041069	KONICKA MAGDALENA AGNIESZKA	20	20	36,00	0	2	78,00	17.880,00	127.387.876,58	
6232	7270083350	PERRONE GIOVANNI	20	20	36,00	0	2	78,00	18.054,00	127.405.930,58	
6233	7270047702	MANZO SALVATORE	20	20	36,00	0	2	78,00	18.164,25	127.424.094,83	
6234	7270069680	D AMATO GIUSEPPA	20	20	36,00	0	2	78,00	18.839,10	127.442.933,93	
6235	7270009108	QUARTA COSIMO	20	20	36,00	0	2	78,00	18.850,50	127.461.784,43	
6236	7270072601	TONDO TONIO	20	20	36,00	0	2	78,00	19.186,50	127.480.970,93	
6237	7270051076	MATINO SALVATORE	20	20	36,00	0	2	78,00	19.628,25	127.500.599,18	
6238	7270030823	D AMATO SIMONA	20	20	36,00	0	2	78,00	20.103,75	127.520.702,93	
6239	7270073955	TARDIO GIANFRANCO	20	20	36,00	0	2	78,00	20.168,25	127.540.871,18	
6240	7270042802	INVIDIA GILBERTO ORONZO	20	20	36,00	0	2	78,00	20.311,30	127.561.182,48	
6241	7270053247	RAMPINO MASSIMO	20	20	36,00	0	2	78,00	20.327,15	127.581.509,63	
6242	7270056240	SPAGNOLO EMANUELE	20	20	36,00	0	2	78,00	20.367,75	127.601.877,38	

6243	7270054484	CENTONZE GAETANO	20	20	36,00	0	2	78,00	20.432,55	127.622.309,93		
6244	7270060895	ALEMANNO RAFFAELE	20	20	36,00	0	2	78,00	20.472,55	127.642.782,48		
6245	7270003101	MUIA MARIA ANTONIETTA	20	20	36,00	0	2	78,00	20.604,90	127.663.387,38		
6246	7270026847	LONGO GIORGIO ANTONIO	20	20	36,00	0	2	78,00	21.150,00	127.684.537,38		
6247	7270004869	CUCURACHI GIUSEPPE	20	20	36,00	0	2	78,00	21.394,50	127.705.931,88		
6248	7270026383	PATICCHIO ANDREA	20	20	36,00	0	2	78,00	22.044,95	127.727.976,83		
6249	7270048809	TARANTINI ANNUNZIATO	20	20	36,00	0	2	78,00	22.335,95	127.750.312,78		
6250	7270010064	RIZZO MARIA GIUSEPPA	20	20	36,00	0	2	78,00	22.599,00	127.772.911,78		
6251	7270043594	TURCO ROSA	20	20	36,00	0	2	78,00	22.824,90	127.795.736,68		
6252	7270060416	NICOLACI DE LEO SILVANA	20	20	36,00	0	2	78,00	23.914,20	127.819.650,88		
6253	7270038966	DE GIORGI ANTONIO	20	20	36,00	0	2	78,00	24.101,25	127.843.752,13		
6254	7270003119	STEFANELLI MARCO	20	20	36,00	0	2	78,00	24.375,00	127.868.127,13		
6255	7270067601	NESTOLA AMELIA ADDOLORATA	20	20	36,00	0	2	78,00	24.755,25	127.892.882,38		
6256	7270047686	GRECO SALVATORE	20	20	36,00	0	2	78,00	24.886,75	127.917.769,13		
6257	7270050359	CONGEDO PAOLO	20	20	36,00	0	2	78,00	25.650,00	127.943.419,13		
6258	7270062917	DE LORENZIS ANTONIO FERNANDO	20	20	36,00	0	2	78,00	25.902,25	127.969.321,38		
6259	7270068005	MARRA ELIO	20	20	36,00	0	2	78,00	26.250,00	127.995.571,38		
6260	7270025203	MUZZACHI TERESA	10	20	48,00	0	0	78,00	26.286,50	128.021.857,88		
6261	7270090421	SCHIRINZI GIOVANNI	20	20	36,00	0	2	78,00	26.363,25	128.048.221,13		
6262	7270060960	CALDARARO FLAVIO	20	20	36,00	0	2	78,00	27.387,85	128.075.608,98		
6263	7270014322	PANZANARO ANNA	20	20	36,00	0	2	78,00	27.588,75	128.103.197,73		
6264	7270059301	PAGANO PIETRO	20	20	36,00	0	2	78,00	27.758,75	128.130.956,48		
6265	7270042539	STEFANIZZI ANNA RITA	20	20	36,00	0	2	78,00	27.986,25	128.158.942,73		
6266	7270071207	PERRONE NICOLA	20	20	36,00	0	2	78,00	29.596,70	128.188.539,43		
6267	7270025120	COOPERATIVA AGRICOLA DEGLI AMICI 2.0 SOCIETA COOPERATIVA AGRICOLA ARL	10	20	48,00	0	0	78,00	29.746,05	128.218.285,48		
6268	7270026409	SCALCIONE ESTER RITA	20	20	36,00	0	2	78,00	31.350,00	128.249.635,48		
6269	7270047819	CUCURACHI GIUSEPPA	20	20	36,00	0	2	78,00	32.000,35	128.281.635,83		
6270	7270083343	SOCIETA COOPERATIVA AGRICOLA AGRIVEGLIE	20	20	36,00	0	2	78,00	33.211,50	128.314.847,33		
6271	7270065985	GRECO ARISTODEMO	20	20	36,00	0	2	78,00	33.246,00	128.348.093,33		
6272	7270042240	STEFANIZZI SERGIO	20	20	36,00	0	2	78,00	33.636,00	128.381.729,33		
6273	7270050854	IANNE FERRUCCIO	20	20	36,00	0	2	78,00	36.040,50	128.417.769,83		
6274	7270037075	RUBINO INES ANTONIA	20	20	36,00	0	2	78,00	36.951,75	128.454.721,58		
6275	7270083319	BARRUIS ALDO	20	20	36,00	0	2	78,00	38.039,75	128.492.761,33		
6276	7270057404	INNOCENTE SALVATORE	20	20	36,00	0	2	78,00	38.205,85	128.530.967,18		
6277	7270013050	TARANTINO VINCENZO	20	20	36,00	0	2	78,00	39.167,20	128.570.134,38		
6278	7270025393	GIORDANO ANTONIO	20	20	36,00	0	2	78,00	39.224,25	128.609.358,63		
6279	7270047751	SAVINA GIOVANNI	20	20	36,00	0	2	78,00	39.224,25	128.648.582,88		
6280	7270062149	ANCORA ANTONIO	20	20	36,00	0	2	78,00	40.065,75	128.688.648,63		
6281	7270066124	SANSONETTI PAOLO	20	20	36,00	0	2	78,00	43.976,25	128.732.624,88		
6282	7270025591	PAMPO ANNA RITA	20	20	36,00	0	2	78,00	54.192,15	128.786.817,03		
6283	7270025260	MAZZOTTA LORENZO	20	20	36,00	0	2	78,00	55.172,50	128.841.989,53		
6284	7270034593	LEUZZI GENNARO	20	20	36,00	0	2	78,00	55.864,25	128.897.853,78		
6285	7270034668	LEO GIUSEPPE	20	20	36,00	0	2	78,00	57.800,00	128.955.653,78		
6286	7270035681	FILIERI ROSA	20	20	36,00	0	2	78,00	60.780,00	129.016.433,78		
6287	7270025278	CROVELLA MARCO	20	20	36,00	0	2	78,00	61.515,80	129.077.949,58		
6288	7270072056	MILANESE ANTONIO	20	20	36,00	0	2	78,00	92.842,05	129.170.791,63		
6289	7270079036	PEZZUTO VITO ANTONIO	20	20	35,97	0	2	77,97	21.781,00	129.192.572,63		
6290	7270073203	ROSATO GIUSEPPE	15	20	40,96	0	2	77,96	2.610,00	129.195.182,63		
6291	7270062727	FRASSANITI MARIA PIA	20	15	40,94	0	2	77,94	132.341,25	129.327.523,88		
6292	7270090975	SERACCA GUERRIERI GIUSEPPE	20	15	40,93	0	2	77,93	189.575,50	129.517.099,38		
6293	7270008076	SAVA VINCENZO	20	17	38,90	0	2	77,90	65.935,95	129.583.035,33		
6294	7270004810	ARSIENI CHIARA	20	20	35,89	0	2	77,89	44.416,50	129.627.451,83		

6295	7270089282	VERGARI CORRADO	20	20	37,84	0	0	77,84	11.460,00	129.638.911,83	
6296	7270008563	LANDOLFO CHIARA	20	20	37,80	0	0	77,80	6.296,00	129.645.207,83	
6297	7270071231	PIERRI GIOVANNI	20	20	35,80	0	2	77,80	24.752,25	129.669.960,08	
6298	7270028413	SOZZO ANTONIO	20	20	35,76	0	2	77,76	30.850,95	129.700.811,03	
6299	7270046761	MELE ALESSANDRO ANTONIO	15	20	40,71	0	2	77,71	23.797,50	129.724.608,53	
6300	7270056638	BRUNO SAVERIO	20	20	35,69	0	2	77,69	17.582,25	129.742.190,78	
6301	7270003929	DE FILIPPIS MICHELE	20	12	33,64	10	2	77,64	212.494,50	129.954.685,28	
6302	7270017135	STELLA CHIARA	20	20	37,57	0	0	77,57	9.155,70	129.963.840,98	
6303	7270025815	SOCIETA AGRICOLA DE MAGISTRIS SRLS	15	20	40,47	0	2	77,47	20.779,00	129.984.619,98	
6304	7270086023	COSMA PIERPAOLO	20	15	30,46	10	2	77,46	79.623,25	130.064.243,23	
6305	7270010015	MAROCCIA FRANCA	20	17	38,39	0	2	77,39	86.436,25	130.150.679,48	
6306	7270013902	SCHIRINZI MARIO	15	12	38,39	10	2	77,39	179.255,95	130.329.935,43	
6307	7270066835	MERO ANTONIO	20	12	35,34	10	0	77,34	151.232,30	130.481.167,73	
6308	7270069649	MACAGNINO ROSALBA	15	17	43,31	0	2	77,31	15.705,75	130.496.873,48	
6309	7270015089	PECORARO GUSTAVO	20	20	35,29	0	2	77,29	74.935,50	130.571.808,98	
6310	7270068062	ZOLLINO RENATO	15	20	40,28	0	2	77,28	8.078,40	130.579.887,38	
6311	7270057859	DE GIORGI SALVATORE	10	20	45,26	0	2	77,26	7.889,85	130.587.777,23	
6312	7270066504	PAPA GIUSEPPE	20	17	38,19	0	2	77,19	153.691,05	130.741.468,28	
6313	7270028934	COSMA DANIELE LUCIANO	20	17	28,15	10	2	77,15	36.045,75	130.777.514,03	
6314	7270004752	CONTE VINCENZO	20	15	30,15	10	2	77,15	163.368,30	130.940.882,33	
6315	7270086999	CEZZI FRANCESCO	20	15	40,14	0	2	77,14	176.967,75	131.117.850,08	
6316	7270028603	PEZZUTO NICOLA	20	15	30,12	10	2	77,12	198.741,50	131.316.591,58	
6317	7270032910	VACCA VIRGILIO	20	20	35,10	0	2	77,10	35.947,25	131.352.538,83	
6318	7270057511	ARNESANO ANGELO ANTONIO	20	20	37,02	0	0	77,02	10.156,00	131.362.694,83	
6319	7270025328	PALATELLA LUIGI NICOLA ANTONIO	20	20	35,02	0	2	77,02	18.338,25	131.381.033,08	
6320	7270033744	BARBAGALLO VINCENZO	20	15	40,02	0	2	77,02	335.046,75	131.716.079,83	
6321	7270018950	CRETI SALVATORE	5	20	42,00	10	0	77,00	15.578,10	131.731.657,93	
6322	7270064020	COSTANTINI ALESSIO	15	20	42,00	0	0	77,00	1.016,50	131.732.674,43	
6323	7270005874	MARTI NICOLA	15	20	42,00	0	0	77,00	2.000,00	131.734.674,43	
6324	7270032415	LONGO ROBERTA	15	20	42,00	0	0	77,00	2.233,50	131.736.907,93	
6325	7270092419	PALADINI DOMENICO	15	20	42,00	0	0	77,00	2.280,00	131.739.187,93	
6326	7270050771	NAPOLI GIUSEPPE	15	20	42,00	0	0	77,00	2.492,00	131.741.679,93	
6327	7270085942	ABBATE ROCCO	15	20	42,00	0	0	77,00	2.549,70	131.744.229,63	
6328	7270086973	BRUNO GIUSEPPE	15	20	42,00	0	0	77,00	2.760,00	131.746.989,63	
6329	7270078566	DE FABRIZIO LORENZO DANIELE	15	20	42,00	0	0	77,00	2.823,75	131.749.813,38	
6330	7270028140	GIANNUZZO GIUSEPPE	15	20	42,00	0	0	77,00	3.288,75	131.753.102,13	
6331	7270080372	BOCCADAMO ANTONINO	15	20	42,00	0	0	77,00	3.392,10	131.756.494,23	
6332	7270075331	VERRI SALVATORE	15	20	42,00	0	0	77,00	3.470,00	131.759.964,23	
6333	7270038727	QUARTA ELOISA	15	20	42,00	0	0	77,00	3.750,00	131.763.714,23	
6334	7270039345	SCUPOLA GREMBI BESNIK	15	20	42,00	0	0	77,00	3.883,50	131.767.597,73	
6335	7270066645	AVANTAGGIATO GIOVANNI	15	20	42,00	0	0	77,00	3.987,00	131.771.584,73	
6336	7270066140	COSTANTINI FRANCESCA	15	20	42,00	0	0	77,00	4.040,00	131.775.624,73	
6337	7270056505	MANERA VINCENZO	15	20	42,00	0	0	77,00	4.260,00	131.779.884,73	
6338	7270053890	ZAPPATORE MARIA ROSA	15	20	42,00	0	0	77,00	4.393,50	131.784.278,23	
6339	7270018893	CALO ROBERTO	15	20	42,00	0	0	77,00	4.850,00	131.789.128,23	
6340	7270063527	PROTOPAPA DOMENICO	15	20	42,00	0	0	77,00	4.862,75	131.793.990,98	
6341	7270043735	DE DONNO TERESA	15	20	42,00	0	0	77,00	5.268,00	131.799.258,98	
6342	7270031243	VIZZI DONATA	15	20	42,00	0	0	77,00	5.341,75	131.804.600,73	
6343	7270068880	RIZZELLO SAVERIO	15	20	42,00	0	0	77,00	5.572,50	131.810.173,23	
6344	7270023109	RIZZO SALVATORE	15	20	42,00	0	0	77,00	5.925,00	131.816.098,23	
6345	7270014991	RESCIO ROSSANA	15	20	42,00	0	0	77,00	6.003,25	131.822.101,48	
6346	7270089977	ANTONACI ANTONIO	15	20	42,00	0	0	77,00	6.300,00	131.828.401,48	
6347	7270036184	CONTE MARIA ROSARIA	15	20	42,00	0	0	77,00	6.515,00	131.834.916,48	
6348	7270042216	ELIA ATTILIO	15	20	42,00	0	0	77,00	6.600,00	131.841.516,48	

6349	7270072650	SBOCCHI MARIA TERESA	15	20	42,00	0	0	77,00	7.335,00	131.848.851,48	
6350	7270016962	GNONI GIORGIO	15	20	42,00	0	0	77,00	7.388,70	131.856.240,18	
6351	7270024537	LECCI ROSA	15	20	42,00	0	0	77,00	7.462,00	131.863.702,18	
6352	7270037729	DE GIORGI MARCO	15	20	42,00	0	0	77,00	7.491,90	131.871.194,08	
6353	7270051068	CARACUTA MARIA ASSUNTA	15	20	42,00	0	0	77,00	7.500,00	131.878.694,08	
6354	7270012847	CORRADO GIUSEPPE	15	20	42,00	0	0	77,00	7.685,50	131.886.379,58	
6355	7270057552	CARROZZO FRANCESCA	15	20	42,00	0	0	77,00	8.130,75	131.894.510,33	
6356	7270064418	ZECCA GIUSEPPE	15	20	42,00	0	0	77,00	8.724,72	131.903.235,05	
6357	7270072148	D ERRICO DARIO	15	20	42,00	0	0	77,00	8.956,50	131.912.191,55	
6358	7270014637	BANDIERA COSIMO	15	20	42,00	0	0	77,00	9.161,25	131.921.352,80	
6359	7270060283	GRECO CARMINE	15	20	42,00	0	0	77,00	9.409,40	131.930.762,20	
6360	7270020857	CARLUCCIO RITA	15	20	42,00	0	0	77,00	9.462,90	131.940.225,10	
6361	7270087740	CAZZATO MICHELE	15	20	42,00	0	0	77,00	10.074,90	131.950.300,00	
6362	7270024156	MICCOLI LUIGIA	15	20	42,00	0	0	77,00	10.275,25	131.960.575,25	
6363	7270003218	PERRONE DONATO	15	20	42,00	0	0	77,00	10.735,00	131.971.310,25	
6364	7270030666	DE PADUANI ADRIANA	15	20	42,00	0	0	77,00	10.900,60	131.982.210,85	
6365	7270072387	ORLANDO FRANCESCO	15	20	42,00	0	0	77,00	11.175,00	131.993.385,85	
6366	7270009389	GORGONI ANTONIA	15	20	42,00	0	0	77,00	11.398,50	132.004.784,35	
6367	7270050268	SOCIETA SEMPLICE AGRICOLA SILIQUA	15	20	42,00	0	0	77,00	11.817,90	132.016.602,25	
6368	7270018364	DE MARCO SERGIO MARTINO	15	20	42,00	0	0	77,00	11.949,00	132.028.551,25	
6369	7270014801	SOCIETA AGRICOLA PALOMBARA SAS DI NEGRO S. & C.	15	20	42,00	0	0	77,00	12.723,00	132.041.274,25	
6370	7270092781	GIARACUNI NICOLA	15	20	42,00	0	0	77,00	13.085,50	132.054.359,75	
6371	7270043172	MERICO MADDALO	15	20	42,00	0	0	77,00	13.581,00	132.067.940,75	
6372	7270050318	CALCAGNILE ANTONIO	15	20	42,00	0	0	77,00	13.797,70	132.081.738,45	
6373	7270059244	SARACINO ANTONIO	15	20	42,00	0	0	77,00	13.816,80	132.095.555,25	
6374	7270069771	RUSSO GIUSEPPA	15	20	42,00	0	0	77,00	14.009,25	132.109.564,50	
6375	7270064699	CALIGNANO VINCENZO	15	20	42,00	0	0	77,00	16.041,45	132.125.605,95	
6376	7270065662	RIZZO CARMINA	15	20	42,00	0	0	77,00	17.978,60	132.143.584,55	
6377	7270003465	TOMASI ANTONIO	15	20	42,00	0	0	77,00	19.057,80	132.162.642,35	
6378	7270032118	LUZIO GIUSEPPE	15	20	42,00	0	0	77,00	20.458,95	132.183.101,30	
6379	7270071983	CONTE GIORGIO	15	20	42,00	0	0	77,00	24.788,40	132.207.889,70	
6380	7270055119	LICASTRO SCARDINO ANNAPAOLA	15	20	40,00	0	2	77,00	25.189,50	132.233.079,20	
6381	7270007904	DECIMO ANTONIO	15	20	42,00	0	0	77,00	26.777,65	132.259.856,85	
6382	7270008746	COSI FLAVIO	15	20	42,00	0	0	77,00	30.411,00	132.290.267,85	
6383	7270019230	GIORGIANI GIUSEPPA	15	20	42,00	0	0	77,00	30.683,25	132.320.951,10	
6384	7270006484	PAGLIARA ANTONIO GIUSEPPE	15	20	42,00	0	0	77,00	43.533,50	132.364.484,60	
6385	7270016392	PIZZOLANTE PIETRO	20	15	42,00	0	0	77,00	47.615,70	132.412.100,30	
6386	7270004612	LATO FERNANDO	15	20	42,00	0	0	77,00	54.792,25	132.466.892,55	
6387	7270081925	PISPICO CHIARA	20	15	42,00	0	0	77,00	100.875,00	132.567.767,55	
6388	7270021400	ATTANASIO DONATO ANTONIO	20	15	42,00	0	0	77,00	119.919,25	132.687.686,80	
6389	7270029668	VILLANI LORENZO	20	15	42,00	0	0	77,00	180.377,70	132.868.064,50	
6390	7270000750	AGRISERI COOP. AGRICOLA	20	20	34,86	0	2	76,86	60.514,80	132.928.579,30	
6391	7260001362	TURCO MICHELE LEONZIO	20	12	32,84	10	2	76,84	145.598,70	133.074.178,00	
6392	7270024206	SOZZO LUIGI	20	15	29,81	10	2	76,81	195.293,00	133.269.471,00	
6393	7270062644	ISCERI ORSOLA	20	20	34,81	0	2	76,81	40.439,25	133.309.910,25	
6394	7270026482	FIORE LUIGI MARIA	20	17	37,59	0	2	76,59	82.306,65	133.392.216,90	
6395	7270009470	PERROTTA LUCA	20	20	34,55	0	2	76,55	59.779,95	133.451.996,85	
6396	7270077063	SCOZZI ANTONIO	20	20	36,43	0	0	76,43	14.651,60	133.466.648,45	
6397	7270000800	CAVALLO GIUSEPPE	20	15	29,37	10	2	76,37	162.050,00	133.628.698,45	
6398	7270008803	ZECCA FILOMENA	20	20	36,31	0	0	76,31	4.260,00	133.632.958,45	
6399	7270073732	PELLEGRINO VINCENZO	20	20	34,31	0	2	76,31	9.503,00	133.642.461,45	
6400	7270080018	DE PASCALIS ANNA MARIA	15	20	39,21	0	2	76,21	7.329,25	133.649.790,70	
6401	7270026169	PAPA GIOVANNA	20	20	34,21	0	2	76,21	25.208,10	133.674.998,80	

6402	7270054591	LUGGERI PIETRO	20	20	34,17	0	2	76,17	3.900,00	133.678.898,80	
6403	7270087849	ELIA COSIMO	15	20	41,13	0	0	76,13	18.000,75	133.696.899,55	
6404	7270050243	DE MITRI MASSIMO	20	20	36,05	0	0	76,05	38.679,70	133.735.579,25	
6405	7270070142	POTENZA ANTONIA	15	20	39,03	0	2	76,03	2.512,20	133.738.091,45	
6406	7270051159	MASTROGIOVANNI LUIGIA	1	15	48,00	10	2	76,00	4.157,25	133.742.248,70	
6407	7270034015	TOMA ENRICO	1	17	48,00	10	0	76,00	6.315,10	133.748.563,80	
6408	7270019248	TUNNO ERRICO	1	17	48,00	10	0	76,00	8.739,00	133.757.302,80	
6409	7270004497	CACCIAPAGLIA ANTONIO	1	15	48,00	10	2	76,00	10.492,95	133.767.795,75	
6410	7270020204	COI RAFFAELE	1	15	48,00	10	2	76,00	10.950,00	133.778.745,75	
6411	7270089969	RAINO MIRKO	1	15	48,00	10	2	76,00	12.142,70	133.790.888,45	
6412	7270008506	STEFANO DANIELA	5	17	42,00	10	2	76,00	14.250,00	133.805.138,45	
6413	7270086254	MESSER GESUALDO S.R.L. SOCIETA AGRICOLA	5	17	42,00	10	2	76,00	17.253,60	133.822.392,05	
6414	7270060358	SANAPO FABIO	5	17	42,00	10	2	76,00	23.482,25	133.845.874,30	
6415	7270084739	ROTUNDO GIUSEPPE	10	12	42,00	10	2	76,00	24.534,50	133.870.408,80	
6416	7270044691	MAGGIO SANTO	5	17	42,00	10	2	76,00	28.606,25	133.899.015,05	
6417	7270063220	CAZZATO TOMMASINO	5	17	42,00	10	2	76,00	31.468,00	133.930.483,05	
6418	7270019958	ZAMINGA LUCIA	5	17	42,00	10	2	76,00	38.377,20	133.968.860,25	
6419	7270082006	STAMERRA STEFANO	1	15	48,00	10	2	76,00	40.490,55	134.009.350,80	
6420	7270034080	SICURO CARMINE	10	12	42,00	10	2	76,00	44.792,35	134.054.143,15	
6421	7270044071	GIANNUZZI ANTONELLA	10	12	42,00	10	2	76,00	162.646,45	134.216.789,60	
6422	7270093193	FIOSCHINI GIOACCHINO	20	20	36,00	0	0	76,00	3.216,00	134.220.005,60	
6423	7270086189	MALATESTA ANTONIO	20	20	36,00	0	0	76,00	3.420,00	134.223.425,60	
6424	7270012250	BLACO MAURIZIO	20	20	36,00	0	0	76,00	3.736,50	134.227.162,10	
6425	7270087211	TONDO VINCENZO	20	20	36,00	0	0	76,00	3.744,00	134.230.906,10	
6426	7270015246	MIRAGLIA MASSIMO	20	20	36,00	0	0	76,00	3.750,00	134.234.656,10	
6427	7270056026	CAPUTO ANTONIO	20	20	36,00	0	0	76,00	4.463,00	134.239.119,10	
6428	7270008837	QUARTA SALVATORE	20	20	36,00	0	0	76,00	4.501,50	134.243.620,60	
6429	7270056943	GIANCANE TONY	20	20	36,00	0	0	76,00	5.175,00	134.248.795,60	
6430	7270068633	VISCONTI COSIMO	20	20	36,00	0	0	76,00	5.413,50	134.254.209,10	
6431	7270027290	PATRUNO ERNESTO	20	20	36,00	0	0	76,00	5.723,50	134.259.932,60	
6432	7270076289	STELLA STEFANO ANTONIO	20	20	36,00	0	0	76,00	6.360,00	134.266.292,60	
6433	7270050235	ROMANO GIOVANNA	20	20	36,00	0	0	76,00	6.375,00	134.272.667,60	
6434	7270015303	VALENTINO GIUSEPPE	20	20	36,00	0	0	76,00	8.256,00	134.280.923,60	
6435	7270069094	CAPUTO MARIA	20	20	36,00	0	0	76,00	8.596,00	134.289.519,60	
6436	7270035145	LATORRE MASSIMO	20	20	36,00	0	0	76,00	9.356,95	134.298.876,55	
6437	7270065241	SAVINA DANTE	20	20	36,00	0	0	76,00	9.816,00	134.308.692,55	
6438	7270035210	RIZZO ANNA	20	20	36,00	0	0	76,00	9.825,00	134.318.517,55	
6439	7270012466	PATRUNO ORONZO	20	20	36,00	0	0	76,00	10.033,50	134.328.551,05	
6440	7270074136	RUCCO MARIA DOMENICA	20	20	36,00	0	0	76,00	10.549,00	134.339.100,05	
6441	7270084341	PALADINI ROCCO	20	20	36,00	0	0	76,00	17.925,00	134.357.025,05	
6442	7270038891	ORO VERDE SRL - SOCIETA AGRICOLA	15	17	42,00	0	2	76,00	18.392,70	134.375.417,75	
6443	7270083335	SOCIETA AGRICOLA TENUTE GERVASI SOCIETA SEMPLICE	20	12	42,00	0	2	76,00	22.950,00	134.398.367,75	
6444	7270013522	MANNO ANNA MARIA	20	20	36,00	0	0	76,00	23.206,50	134.421.574,25	
6445	7270064319	NESTOLA GIOVANNI CARLO	20	20	36,00	0	0	76,00	24.375,00	134.445.949,25	
6446	7270039352	FASANO ANDREA	15	17	42,00	0	2	76,00	25.445,10	134.471.394,35	
6447	7270048817	MAGAGNINO RUGGERI LUIGIA	20	20	36,00	0	0	76,00	26.055,00	134.497.449,35	
6448	7270002426	MARGAPOTI MARIO	20	20	36,00	0	0	76,00	31.800,00	134.529.249,35	
6449	7270049393	SPECCHIA FRANCESCO	15	17	42,00	0	2	76,00	32.698,00	134.561.947,35	
6450	7270023653	ESPOSITO GIULIA	20	20	36,00	0	0	76,00	34.115,70	134.596.063,05	
6451	7270077626	PETRACCA SALVATORE SERGIO	15	17	42,00	0	2	76,00	36.126,95	134.632.190,00	
6452	7270011153	DE PALMA FABRIZIO	20	12	42,00	0	2	76,00	41.065,00	134.673.255,00	
6453	7270002277	PALUMBO MARIA ROSARIA	15	17	42,00	0	2	76,00	43.125,00	134.716.380,00	

6454	7270023869	RUCCO GIUSEPPINA	15	17	42,00	0	2	76,00	43.875,00	134.760.255,00	
6455	7270001014	FILOGRANA ANTONELLA	15	17	42,00	0	2	76,00	45.360,00	134.805.615,00	
6456	7270021244	PALESE ADELAIDE	15	17	42,00	0	2	76,00	47.012,40	134.852.627,40	
6457	7270035079	SANTE LE MUSE SOCIETA AGRICOLA	15	17	42,00	0	2	76,00	55.651,50	134.908.278,90	
6458	7270072486	MANFREDONIA MARIA LETIZIA	15	17	42,00	0	2	76,00	57.062,50	134.965.341,40	
6459	7270045961	CIARDO DONATO	15	17	42,00	0	2	76,00	57.876,60	135.023.218,00	
6460	7270024057	ALESSANDRI MARIA	15	17	42,00	0	2	76,00	74.087,75	135.097.305,75	
6461	7270047116	FARI DONATO	15	17	42,00	0	2	76,00	74.288,55	135.171.594,30	
6462	7270027597	MANFREDI FRANCESCO	20	12	42,00	0	2	76,00	76.946,10	135.248.540,40	
6463	7270043057	MANGE ORONZO	15	17	42,00	0	2	76,00	84.434,00	135.332.974,40	
6464	7270075901	DE DONATIS VINCENZO	15	17	42,00	0	2	76,00	95.869,50	135.428.843,90	
6465	7270066751	ACCOTO IMMACOLATA	15	17	42,00	0	2	76,00	125.123,70	135.553.967,60	
6466	7270047454	MARGIOTTA RACHELE MARIA	20	12	42,00	0	2	76,00	127.421,80	135.681.389,40	
6467	7270073005	MONOSI STEFANIA	20	12	42,00	0	2	76,00	145.745,25	135.827.134,65	
6468	7270093532	PALANO FEDERICA	20	12	42,00	0	2	76,00	166.774,85	135.993.909,50	
6469	7270084747	MONOSI GIUSEPPE ANTONIO DOMENICO	20	12	42,00	0	2	76,00	170.300,05	136.164.209,55	
6470	7270000743	CONSALVO FRANCESCO MARIA	20	12	42,00	0	2	76,00	180.900,00	136.345.109,55	
6471	7270067874	PALMIERI SALVATORE NICOLA	20	12	42,00	0	2	76,00	187.399,75	136.532.509,30	
6472	7270093102	MODONI ZORAIDE	20	12	42,00	0	2	76,00	192.104,50	136.724.613,80	
6473	7270019107	AZIENDA AGRICOLA EREDI DI URSO MARIA ROSARIA SOCIETA SEMPLICE AGRICOLA DI GUIDO VIVIANA ANNA LUCIA E GUIDO PATRIZIA CARLA MARIA	20	12	42,00	0	2	76,00	200.248,85	136.924.862,65	
6474	7270002186	BENTIVOGLIO MARCO	20	12	42,00	0	2	76,00	240.135,00	137.164.997,65	
6475	7270076016	GRASSI LUCA	20	12	42,00	0	2	76,00	394.511,25	137.559.508,90	
6476	7270057206	TURCO VINCENZO NICOLA	20	20	33,94	0	2	75,94	20.625,00	137.580.133,90	
6477	7270034056	PEZZUTO GIOVANNI	20	15	38,94	0	2	75,94	50.143,35	137.630.277,25	
6478	7270000818	DE LORENZIS MARIA ROSARIA	20	12	41,84	0	2	75,84	46.800,00	137.677.077,25	
6479	7270062487	PARISI VINCENZO	20	20	33,80	0	2	75,80	27.762,75	137.704.840,00	
6480	7270000156	PERRONE ROBERTO	20	17	36,76	0	2	75,76	94.260,60	137.799.100,60	
6481	7270062131	MAZZARELLA SETTIMIO	20	12	41,70	0	2	75,70	119.014,50	137.918.115,10	
6482	7270026342	TOMMASI ANGELA	20	20	33,67	0	2	75,67	37.765,50	137.955.880,60	
6483	7270074458	CRUSAFIO GRAZIANO GIORGIO	10	20	43,65	0	2	75,65	7.910,00	137.963.790,60	
6484	7270062594	PIERRI CARLO	20	20	33,59	0	2	75,59	27.267,50	137.991.058,10	
6485	7270092153	TERRE D ARNEO SOCIETA COOPERATIVA AGRICOLA	20	17	36,58	0	2	75,58	42.116,05	138.033.174,15	
6486	7270053528	CEZZI GUIDO	20	15	38,50	0	2	75,50	151.086,00	138.184.260,15	
6487	7270070712	LEGITTIMO DAVIDE	1	20	42,39	10	2	75,39	6.708,25	138.190.968,40	
6488	7270058683	CARROZZO FERNANDO	20	20	33,39	0	2	75,39	17.534,50	138.208.502,90	
6489	7270036192	PECORARO ANNA MARIA	20	20	33,34	0	2	75,34	42.399,25	138.250.902,15	
6490	7270028116	PEZZUTO ELIO	20	15	38,31	0	2	75,31	35.466,75	138.286.368,90	
6491	7270012672	TREVISI COSIMO	20	20	33,29	0	2	75,29	25.239,90	138.311.608,80	
6492	7270087799	PENNETTA PIERO	20	20	33,27	0	2	75,27	16.500,00	138.328.108,80	
6493	7270033702	PAPA PANTALEO	20	20	33,19	0	2	75,19	13.680,00	138.341.788,80	
6494	7270043693	VCF SOCIETA AGRICOLA A RESPONSABILITA LIMITATA	10	12	41,14	10	2	75,14	127.215,20	138.469.004,00	
6495	7270026193	GIORDANO CARLA MARIA	20	20	33,02	0	2	75,02	10.462,95	138.479.466,95	
6496	7270022143	DANIELE GIORGIO	20	15	38,02	0	2	75,02	127.005,00	138.606.471,95	
6497	7270042893	LEUZZI ITALO BONAVENTURA	20	17	36,01	0	2	75,01	114.060,00	138.720.531,95	
6498	7270028819	SIGNORE ANTONIO	1	20	42,00	10	2	75,00	750,00	138.721.281,95	
6499	7270025047	CALCAGNILE COSIMO	1	20	42,00	10	2	75,00	1.650,00	138.722.931,95	
6500	7270026557	MERICO FLAVIA	1	20	42,00	10	2	75,00	2.395,00	138.725.326,95	
6501	7270002913	MARCUCCI STEFANO	1	20	42,00	10	2	75,00	3.000,00	138.728.326,95	
6502	7270043503	TATAVITTO PIETRO	1	20	42,00	10	2	75,00	3.574,50	138.731.901,45	

6503	7270015048	RICCIATO FRANCESCO	1	20	42,00	10	2	75,00	5.187,00	138.737.088,45	
6504	7270052413	LIONETTO GIANLUCA	1	20	42,00	10	2	75,00	5.585,25	138.742.673,70	
6505	7270066900	AZIENDA AGRICOLA BILOGICA LEUCA PICCOLA DI CARBONE & C. S.A.S.	1	20	42,00	10	2	75,00	5.775,00	138.748.448,70	
6506	7270072866	BAGLIVO CESARIA	1	20	42,00	10	2	75,00	7.224,00	138.755.672,70	
6507	7270032068	CAPANI ALBERTO	1	20	42,00	10	2	75,00	7.500,00	138.763.172,70	
6508	7270029452	CAROPPO COSIMO	1	20	42,00	10	2	75,00	7.740,00	138.770.912,70	
6509	7270013951	MEROLA SABINA	1	20	42,00	10	2	75,00	9.602,25	138.780.514,95	
6510	7260005249	MICHELI SANTO MARCO	1	20	42,00	10	2	75,00	9.651,30	138.790.166,25	
6511	7270091197	LA VEGLIESE SOC.COOP.AGRICOLA A R.L.	10	17	36,00	10	2	75,00	12.095,25	138.802.261,50	
6512	7270021731	LONGO DONATO	1	20	42,00	10	2	75,00	12.101,75	138.814.363,25	
6513	7270083178	DANIELE ANTONIO	1	20	42,00	10	2	75,00	13.518,20	138.827.881,45	
6514	7270010387	DE MARCO DONATO	1	20	42,00	10	2	75,00	22.467,60	138.850.349,05	
6515	7270076859	DEL BALZO MARIA IMMACOLATA	15	12	36,00	10	2	75,00	64.575,00	138.914.924,05	
6516	7270014058	RUBERTI RAFFAELE	15	12	36,00	10	2	75,00	72.801,30	138.987.725,35	
6517	7260010892	GABRIELI TOMMASI PANTALEO MARIA GERARDO BENEDETTO	20	1	42,00	10	2	75,00	161.211,85	139.148.937,20	
6518	7270023901	LEO GIACOMO	20	1	42,00	10	2	75,00	182.696,25	139.331.633,45	
6519	7270087765	DE PASCALIS LUIGI	20	1	42,00	10	2	75,00	186.576,25	139.518.209,70	
6520	7260006619	CORICCIATI ALESSANDRO	20	1	42,00	10	2	75,00	197.814,75	139.716.024,45	
6521	7270076511	GEORGOPOULOS ELENA	20	1	42,00	10	2	75,00	214.520,00	139.930.544,45	
6522	7270046902	MARGIOTTA BENIAMINO FRANCESCO	20	1	42,00	10	2	75,00	238.200,00	140.168.744,45	
6523	7270035707	FIORITO LUCETTA	5	20	48,00	0	2	75,00	2.775,00	140.171.519,45	
6524	7270062610	MUCI COSIMO	5	20	48,00	0	2	75,00	2.797,90	140.174.317,35	
6525	7270003887	TESEO STEFANO	5	20	48,00	0	2	75,00	5.820,50	140.180.137,85	
6526	7270006245	ZUCCARO CATERINA	5	20	48,00	0	2	75,00	6.233,10	140.186.370,95	
6527	7270081156	MASTROGIOVANNI LUIGI GIORGIO	5	20	48,00	0	2	75,00	6.820,20	140.193.191,15	
6528	7270088367	NUZZO LUCIA	5	20	48,00	0	2	75,00	7.417,50	140.200.608,65	
6529	7270059160	VAGLIO COSIMO	5	20	48,00	0	2	75,00	7.429,50	140.208.038,15	
6530	7270049518	CASTO GENNARO	5	20	48,00	0	2	75,00	9.008,00	140.217.046,15	
6531	7270003655	COLONNA ROSA	20	17	36,00	0	2	75,00	11.895,00	140.228.941,15	
6532	7270068583	RIA PAOLO	5	20	48,00	0	2	75,00	15.461,00	140.244.402,15	
6533	7270093607	TORNESELLO COSIMO	10	15	48,00	0	2	75,00	15.630,00	140.260.032,15	
6534	7270052843	BETTANI PIETRO	20	17	36,00	0	2	75,00	20.778,00	140.280.810,15	
6535	7270032324	PEZZUTO BRUNO	20	17	36,00	0	2	75,00	45.525,00	140.326.335,15	
6536	7270034445	CANDIDO RAFFAELE	20	17	36,00	0	2	75,00	52.749,45	140.379.084,60	
6537	7270005452	DEL BALZO FABRIZIA	20	17	36,00	0	2	75,00	70.575,00	140.449.659,60	
6538	7270047850	TREVISI ROSABIANCA	20	17	36,00	0	2	75,00	74.604,75	140.524.264,35	
6539	7270013548	MAZZOTTA SANTE	20	17	36,00	0	2	75,00	82.599,50	140.606.863,85	
6540	7270024214	SERRATI MIRELLA	20	17	36,00	0	2	75,00	87.066,50	140.693.930,35	
6541	7270050193	MUZZACHI LUIGI ROCCO	5	20	47,99	0	2	74,99	24.149,70	140.718.080,05	
6542	7270036838	MELE ELEONORA	15	20	37,98	0	2	74,98	9.150,00	140.727.230,05	
6543	7270016921	CLEOPAZZO ERMANNO	20	17	35,97	0	2	74,97	105.192,50	140.832.422,55	
6544	7270004828	CAVALIERE DE RAHO FRANCESCO RANIERI	20	1	41,85	10	2	74,85	56.100,00	140.888.522,55	
6545	7270044220	CAPODIECI ANNAMARIA	20	20	32,85	0	2	74,85	15.824,25	140.904.346,80	
6546	7270069011	PAGANO COSIMA	20	20	32,84	0	2	74,84	9.302,25	140.913.649,05	
6547	7270078582	BRAMATO MARCO	5	20	47,73	0	2	74,73	5.782,00	140.919.431,05	
6548	7270093136	FILIERI GIUSEPPE	1	20	41,72	10	2	74,72	4.725,00	140.924.156,05	
6549	7270053791	SERINELLI PIERO	20	20	32,72	0	2	74,72	12.042,00	140.936.198,05	
6550	7270030625	CALO MARIA SOFIA	15	20	37,66	0	2	74,66	15.856,00	140.952.054,05	
6551	7270065514	RENIS ORONZO	15	20	37,64	0	2	74,64	30.088,35	140.982.142,40	
6552	7270026961	DAMIANI PAOLA	20	1	41,61	10	2	74,61	198.000,00	141.180.142,40	
6553	7270075976	DE MARCO SOCIETA AGRICOLA SRL	20	17	25,56	10	2	74,56	82.935,50	141.263.077,90	
6554	7270060507	CRETI CROCEFISSO	20	20	32,54	0	2	74,54	8.953,50	141.272.031,40	

6555	7270007565	MARZANO ALESSANDRO	15	17	42,53	0	0	74,53	13.289,50	141.285.320,90	
6556	7270054864	GILIBERTI MICHELE	5	17	40,47	10	2	74,47	23.325,00	141.308.645,90	
6557	7270056703	PUNZI QUIRICO	20	20	32,46	0	2	74,46	14.250,00	141.322.895,90	
6558	7270013340	CLEOPAZZO SILVIA	20	17	35,41	0	2	74,41	73.276,25	141.396.172,15	
6559	7270081222	CALCAGNI SALVATORE	5	20	47,35	0	2	74,35	6.000,00	141.402.172,15	
6560	7270075463	SARCINELLA MARIA	1	15	46,30	10	2	74,30	21.498,55	141.423.670,70	
6561	7270039188	ARSIENI MASSIMO	20	15	27,23	10	2	74,23	135.882,00	141.559.552,70	
6562	7270025310	SARINELLI MARIA ROSARIA	20	20	32,22	0	2	74,22	30.888,00	141.590.440,70	
6563	7270079580	CAVALLO MARIA ANTONIETTA	20	20	32,20	0	2	74,20	20.070,60	141.610.511,30	
6564	7270031474	GIOVANNICO GIUSEPPE	15	20	39,19	0	0	74,19	8.282,25	141.618.793,55	
6565	7270028868	CASCIONE SALVATORE	15	15	42,18	0	2	74,18	21.923,95	141.640.717,50	
6566	7270067007	MASTRANGELO ANNA MARIA	5	20	47,15	0	2	74,15	20.702,40	141.661.419,90	
6567	7270067379	GIORDANO LUCA	20	20	32,15	0	2	74,15	30.473,25	141.691.893,15	
6568	7270067114	QUARTA LUCIA	15	20	37,14	0	2	74,14	31.390,00	141.723.283,15	
6569	7270002194	PASTORELLI GIUSEPPE	10	15	37,13	10	2	74,13	49.198,00	141.772.481,15	
6570	7270076461	ANCHORA MASSIMILIANO	5	15	42,00	10	2	74,00	5.548,00	141.778.029,15	
6571	7270088474	AZIENDA AGRICOLA MELCARNE SOCIETA SEMPLICE	5	15	42,00	10	2	74,00	8.632,80	141.786.661,95	
6572	7270041564	ROTUNDO ROCCO	5	17	42,00	10	0	74,00	25.213,50	141.811.875,45	
6573	7270074805	SOLITO ANNA RITA	5	17	42,00	10	0	74,00	33.677,20	141.845.552,65	
6574	7270089639	BENEGIAMO STEFANO	10	12	42,00	10	0	74,00	178.344,20	142.023.896,85	
6575	7260010900	MARTI GIORGIO	10	20	42,00	0	2	74,00	1.200,00	142.025.096,85	
6576	7270093482	MUCI MIRELLA	10	20	42,00	0	2	74,00	2.325,00	142.027.421,85	
6577	7270044402	QUARTA SANTINO	10	20	42,00	0	2	74,00	2.640,00	142.030.061,85	
6578	7270015865	ROMANO GIUSEPPE	10	20	42,00	0	2	74,00	2.775,00	142.032.836,85	
6579	7270087278	DANIELI STEFANO	10	20	42,00	0	2	74,00	2.800,00	142.035.636,85	
6580	7270088441	MITRUCCIO DONATO	10	20	42,00	0	2	74,00	2.905,50	142.038.542,35	
6581	7270011641	SCORZA GIOVANNI	10	20	42,00	0	2	74,00	2.999,10	142.041.541,45	
6582	7270032043	DONNO MARIA CONCETTA	10	20	42,00	0	2	74,00	3.000,00	142.044.541,45	
6583	7270000909	VERRI PIETRO LUIGI	10	20	42,00	0	2	74,00	3.093,00	142.047.634,45	
6584	7270093755	PERRONE ADRIANA	10	20	42,00	0	2	74,00	3.435,00	142.051.069,45	
6585	7270058097	VIVA MARIO	10	20	42,00	0	2	74,00	3.456,00	142.054.525,45	
6586	7270037844	SIANO MARCO	10	20	42,00	0	2	74,00	3.600,00	142.058.125,45	
6587	7270073815	PORTACCIO CHIARA	10	20	42,00	0	2	74,00	3.795,60	142.061.921,05	
6588	7270007490	PULIMENO LICIA	10	20	42,00	0	2	74,00	3.900,00	142.065.821,05	
6589	7270010031	CALABRESE ORNELLA	10	20	42,00	0	2	74,00	3.945,00	142.069.766,05	
6590	7270041606	LAZZARI ALESSANDRA	10	20	42,00	0	2	74,00	4.050,00	142.073.816,05	
6591	7270045912	DANESE GIOVANNI	10	20	42,00	0	2	74,00	4.091,20	142.077.907,25	
6592	7270063352	TONDO PIETRO	10	20	42,00	0	2	74,00	4.125,00	142.082.032,25	
6593	7270004083	TOMA GIUSEPPE	10	20	42,00	0	2	74,00	5.308,50	142.087.340,75	
6594	7270088573	CASTELLO FRANCESCO	10	20	42,00	0	2	74,00	5.490,00	142.092.830,75	
6595	7270079820	MANGIA PIETRO	10	20	42,00	0	2	74,00	6.062,40	142.098.893,15	
6596	7270058923	NUCCIO GIUSEPPE AUGUSTO	10	20	42,00	0	2	74,00	6.071,25	142.104.964,40	
6597	7270003366	COSTANTINI LUCIA	10	20	42,00	0	2	74,00	6.141,40	142.111.105,80	
6598	7270011187	ISERNIA DONATO ALESSANDRO	10	20	42,00	0	2	74,00	6.186,75	142.117.292,55	
6599	7270001766	STEFANIZZI LORENZO	10	20	42,00	0	2	74,00	6.762,40	142.124.054,95	
6600	7270001006	FERSINI GIUSEPPE	10	20	42,00	0	2	74,00	7.500,00	142.131.554,95	
6601	7270004232	PULIMENO ROCCO	10	20	42,00	0	2	74,00	7.531,50	142.139.086,45	
6602	7270040525	FRISULLO RAFFAELA	10	20	42,00	0	2	74,00	7.575,00	142.146.661,45	
6603	7270007961	TRONO GIANNI	10	20	42,00	0	2	74,00	7.704,00	142.154.365,45	
6604	7270080968	SABATO ANNA ELISA	10	20	42,00	0	2	74,00	9.750,00	142.164.115,45	
6605	7270042877	ACCOGLI ROBERTO	10	20	42,00	0	2	74,00	9.790,60	142.173.906,05	
6606	7270076933	LATINO DAVIDE	10	20	42,00	0	2	74,00	10.433,70	142.184.339,75	
6607	7270074508	CAPUTO CINZIA	10	20	42,00	0	2	74,00	12.622,85	142.196.962,60	

6608	7270076743	COCCIOLO ANNA	10	20	42,00	0	2	74,00	13.875,00	142.210.837,60	
6609	7270021343	COLITTI DANIELE	10	20	42,00	0	2	74,00	15.524,70	142.226.362,30	
6610	7270046605	PELLEGRINI MARIA	10	20	42,00	0	2	74,00	15.745,00	142.242.107,30	
6611	7270068153	RIZZO RAFFAELE	10	20	42,00	0	2	74,00	16.149,50	142.258.256,80	
6612	7270007730	ALEMANNO SALVATORE	10	20	42,00	0	2	74,00	18.434,25	142.276.691,05	
6613	7270092997	SOC. SEMP. GREENSALENTO DI STASI GABRIELE	10	20	42,00	0	2	74,00	18.626,80	142.295.317,85	
6614	7270039618	PASCALI GIUSEPPA	10	20	42,00	0	2	74,00	19.160,10	142.314.477,95	
6615	7270071462	RUBICHI ANTONIO DONATO	10	20	42,00	0	2	74,00	19.982,20	142.334.460,15	
6616	7270087302	PLACI VINCENZA	10	20	42,00	0	2	74,00	20.174,10	142.354.634,25	
6617	7270030120	CAZZETTA PALMA ORONZINA	10	20	42,00	0	2	74,00	23.255,25	142.377.889,50	
6618	7270019891	SOLIDORO ATTILIO	10	20	42,00	0	2	74,00	24.006,75	142.401.896,25	
6619	7270027712	MAZZOTTA GIUSEPPE SALVATORE	10	20	42,00	0	2	74,00	24.250,80	142.426.147,05	
6620	7270010080	BELLISARIO LUIGI	10	20	42,00	0	2	74,00	24.798,95	142.450.946,00	
6621	7270077832	ISTITUTO ISTRUZIONE SECONDARIA SUPERIORE EGIDIO LANOCE	10	20	42,00	0	2	74,00	26.341,60	142.477.287,60	
6622	7270004091	DURANTE GIOVANNI CARLO	10	20	42,00	0	2	74,00	27.173,00	142.504.460,60	
6623	7270081073	DE SIATO SALVATORE	15	17	42,00	0	0	74,00	45.975,00	142.550.435,60	
6624	7270025831	SMEGA SOCIETA COOPERATIVA AGRICOLA	15	15	42,00	0	2	74,00	47.432,35	142.597.867,95	
6625	7270088276	PHS ESTATE S.R.L.	15	15	42,00	0	2	74,00	115.694,50	142.713.562,45	
6626	7270032704	LUBELLI GIOVANNI	20	12	42,00	0	0	74,00	192.849,75	142.906.412,20	
6627	7270025930	SVILUPPO SALENTO VERDE - SOCIETA COOPERATIVA	20	12	42,00	0	0	74,00	267.054,80	143.173.467,00	
6628	7270034270	PICCOLO MARISA	20	20	31,99	0	2	73,99	34.121,25	143.207.588,25	
6629	7270007581	MIGLIETTA COSIMO	20	20	31,96	0	2	73,96	54.985,85	143.262.574,10	
6630	7270026318	CARETTO CARLO	20	20	31,94	0	2	73,94	17.604,00	143.280.178,10	
6631	7270073831	GIANNACCARI SALVATORE	15	15	41,86	0	2	73,86	4.200,00	143.284.378,10	
6632	7270043495	SPALLUTO ISABELLA	20	20	31,86	0	2	73,86	9.122,10	143.293.500,20	
6633	7270078871	SAVINO MARIA GIOVANNA	20	20	31,83	0	2	73,83	24.876,00	143.318.376,20	
6634	7270082493	MELE MARIA CRISTINA	15	20	36,77	0	2	73,77	6.333,00	143.324.709,20	
6635	7270085199	DE VITIS ANNUNZIATA	20	20	31,72	0	2	73,72	7.839,00	143.332.548,20	
6636	7270009264	DE VITIS TERESA	20	20	31,71	0	2	73,71	26.871,70	143.359.419,90	
6637	7270021855	INGALLO ANTONIO COSIMO	20	15	36,62	0	2	73,62	76.092,85	143.435.512,75	
6638	7270071884	FRANZA FABRIZIO ANGELO	15	17	41,44	0	0	73,44	23.199,40	143.458.712,15	
6639	7270004885	SIRSI CESARE	20	20	31,44	0	2	73,44	42.714,00	143.501.426,15	
6640	7270022754	CONTE LUIGI	15	20	36,40	0	2	73,40	37.027,75	143.538.453,90	
6641	7270031433	RUSSO FRANCESCO	20	20	31,35	0	2	73,35	41.514,00	143.579.967,90	
6642	7270004927	SERIO SANTA	20	20	31,06	0	2	73,06	39.159,75	143.619.127,65	
6643	7270062784	MELE ANTONIA	15	20	36,05	0	2	73,05	3.040,00	143.622.167,65	
6644	7270006906	VENNERI ROCCO	1	17	43,05	10	2	73,05	4.452,00	143.626.619,65	
6645	7270036028	MIGLIETTA PASQUALE	20	20	31,03	0	2	73,03	16.558,20	143.643.177,85	
6646	7270019180	CORVAGLIA MAURIZIO	1	20	42,00	10	0	73,00	3.085,00	143.646.262,85	
6647	7270021418	PASTORE KATIA	1	12	48,00	10	2	73,00	5.250,00	143.651.512,85	
6648	7270068807	D ERCOLE VINCENZO	5	20	36,00	10	2	73,00	8.625,00	143.660.137,85	
6649	7270065308	MIGLIETTA SILVANA	20	1	42,00	10	0	73,00	45.300,00	143.705.437,85	
6650	7270035020	MASSIMO ANTONELLA	1	12	48,00	10	2	73,00	46.899,60	143.752.337,45	
6651	7270054344	GIAGNOTTI LUCIO	15	20	36,00	0	2	73,00	-	143.752.337,45	
6652	7270053924	VILLANOVA PATRIZIA	5	20	48,00	0	0	73,00	2.137,50	143.754.474,95	
6653	7270067544	TOMA ROSELLA	15	20	36,00	0	2	73,00	2.367,00	143.756.841,95	
6654	7270078590	CRISPINO CHIARA	15	20	36,00	0	2	73,00	2.480,00	143.759.321,95	
6655	7270080307	SCARCIGLIA ELEONORA	15	20	36,00	0	2	73,00	3.151,50	143.762.473,45	
6656	7270042406	MONTEDORO ANNA ROSA	15	20	36,00	0	2	73,00	3.465,00	143.765.938,45	
6657	7270041523	LEO ROSA ALBA	5	20	48,00	0	0	73,00	3.540,00	143.769.478,45	

6658	7270083079	CALABRESE MARIA LAURA	15	20	36,00	0	2	73,00	3.750,00	143.773.228,45	
6659	7270073435	VERGARI MARIA	15	20	36,00	0	2	73,00	4.275,00	143.777.503,45	
6660	7270057321	ZECCA LUIGI	15	20	36,00	0	2	73,00	4.329,30	143.781.832,75	
6661	7270076594	D AMICO VIVIANA	15	20	36,00	0	2	73,00	4.575,00	143.786.407,75	
6662	7270019719	PERSANO SIMONA	15	20	36,00	0	2	73,00	4.695,00	143.791.102,75	
6663	7270014231	CIPOLLA GIOVANNI	15	20	36,00	0	2	73,00	5.220,75	143.796.323,50	
6664	7270042935	LEUCI ANTONIO	15	20	36,00	0	2	73,00	5.276,60	143.801.600,10	
6665	7270047785	D ELIA ANTONIO	15	20	36,00	0	2	73,00	5.679,00	143.807.279,10	
6666	7270007524	GUIDA ANTONIO	15	20	36,00	0	2	73,00	6.375,00	143.813.654,10	
6667	7270015923	CHIRIZZI GIOVANNI	15	20	36,00	0	2	73,00	6.557,25	143.820.211,35	
6668	7270027415	PALADINI CORRADO	15	20	36,00	0	2	73,00	6.600,00	143.826.811,35	
6669	7270009587	MARTELLA LORETA	15	20	36,00	0	2	73,00	6.671,70	143.833.483,05	
6670	7270010809	CAGNAZZO SALVATORE	15	20	36,00	0	2	73,00	6.675,00	143.840.158,05	
6671	7270089647	CONGEDO CRISTIAN	15	20	36,00	0	2	73,00	7.812,60	143.847.970,65	
6672	7270007912	TONDO ANTONIO	15	20	36,00	0	2	73,00	8.799,00	143.856.769,65	
6673	7270085959	PERRONE SALVATORE	15	20	36,00	0	2	73,00	8.925,00	143.865.694,65	
6674	7270080646	LANDOLFO MARIO	15	20	36,00	0	2	73,00	9.300,00	143.874.994,65	
6675	7270050516	DELLO PREITE ANNA RITA	15	20	36,00	0	2	73,00	9.705,50	143.884.700,15	
6676	7270090306	GRECO COSIMO	15	20	36,00	0	2	73,00	10.350,00	143.895.050,15	
6677	7270051654	CAZZATO ANTONIO	15	20	36,00	0	2	73,00	10.354,50	143.905.404,65	
6678	7270059988	MARGAPOTI ROCCO	15	20	36,00	0	2	73,00	10.500,00	143.915.904,65	
6679	7270080257	FRASSANITO PIETRO	15	20	36,00	0	2	73,00	11.351,25	143.927.255,90	
6680	7270067726	NESTOLA ANTONIO SALVATORE	15	20	36,00	0	2	73,00	11.580,00	143.938.835,90	
6681	7270036770	GELARDI INES	15	20	36,00	0	2	73,00	11.585,95	143.950.421,85	
6682	7270078194	DE PASCALIS MARIA	15	20	36,00	0	2	73,00	11.743,50	143.962.165,35	
6683	7270090470	CUCURACHI GIOVANNI	15	20	36,00	0	2	73,00	12.053,00	143.974.218,35	
6684	7270086270	PATI ROSANNA	15	20	36,00	0	2	73,00	12.262,00	143.986.480,35	
6685	7270036721	CUCURACHI COSIMO	15	20	36,00	0	2	73,00	12.770,00	143.999.250,35	
6686	7270029262	PAGLIALUNGA MARIA LUCIA	15	20	36,00	0	2	73,00	15.075,00	144.014.325,35	
6687	7270048577	VETERE VITA	15	20	36,00	0	2	73,00	15.975,00	144.030.300,35	
6688	7270029205	PAGLIALUNGA GIOVANNI	15	20	36,00	0	2	73,00	17.775,00	144.048.075,35	
6689	7270028686	GUBELLO MARIA IMMACOLATA	15	20	36,00	0	2	73,00	17.850,00	144.065.925,35	
6690	7270036895	CARLA LIVIO	15	20	36,00	0	2	73,00	18.413,25	144.084.338,60	
6691	7270026813	CALABRESE LUIGI	15	20	36,00	0	2	73,00	18.549,00	144.102.887,60	
6692	7270023299	NICOLACI ENZO	15	20	36,00	0	2	73,00	18.863,50	144.121.751,10	
6693	7270006526	RAONE GIUSEPPA	15	20	36,00	0	2	73,00	20.400,00	144.142.151,10	
6694	7270045870	D AMATO LORENZO	15	20	36,00	0	2	73,00	30.001,60	144.172.152,70	
6695	7270064533	HORTUS SOCIETA COOPERATIVA AGRICOLA	20	15	36,00	0	2	73,00	39.975,00	144.212.127,70	
6696	7270075018	DE GIORGI ADRIANA	20	15	36,00	0	2	73,00	64.995,00	144.277.122,70	
6697	7270094027	DE CILLIS GIUSEPPE	20	15	36,00	0	2	73,00	109.254,75	144.386.377,45	
6698	7270054450	CARETTO CROCEFISSO	20	20	30,99	0	2	72,99	26.813,75	144.413.191,20	
6699	7270060713	RAHELI ROBERTO	1	12	47,98	10	2	72,98	66.771,60	144.479.962,80	
6700	7270009892	GRECO ANGELO MATTIA	1	17	44,86	10	0	72,86	26.164,55	144.506.127,35	
6701	7270088045	CARLUCCIO MARIO ANTONIO	5	20	45,85	0	2	72,85	3.356,40	144.509.483,75	
6702	7270038719	FANELLI COSIMO	20	20	30,81	0	2	72,81	11.591,25	144.521.075,00	
6703	7270061695	D IPPOLITO FRANCESCO	20	12	28,77	10	2	72,77	103.005,00	144.624.080,00	
6704	7270044303	DE VITIS GIUSEPPA	15	20	35,72	0	2	72,72	16.391,25	144.640.471,25	
6705	7270034353	PALADINI ROSALBA	5	15	40,63	10	2	72,63	35.925,00	144.676.396,25	
6706	7270008019	MINNELLA GIUSEPPE	20	20	30,62	0	2	72,62	19.607,55	144.696.003,80	
6707	7270078897	FONTE ENNIO	10	17	43,51	0	2	72,51	65.301,00	144.761.304,80	
6708	7270086262	AZIENDA AGLRICOLA F.LLI RIZZO ANTONIO ED ELIO	5	15	40,49	10	2	72,49	26.154,75	144.787.459,55	
6709	7270020402	PERRONE FERNANDO	20	20	30,41	0	2	72,41	12.750,00	144.800.209,55	

6710	7270055747	RICHELINI GIUSEPPINA	20	20	20,39	10	2	72,39	15.783,00	144.815.992,55	
6711	7270085801	RIZZO GIULIETTA	5	20	45,38	0	2	72,38	9.321,00	144.825.313,55	
6712	7270054187	PRONTERA RENATO	1	15	44,28	10	2	72,28	23.588,10	144.848.901,65	
6713	7270016798	PERRONE ANTONIO	1	17	42,26	10	2	72,26	20.865,55	144.869.767,20	
6714	7270064970	SABETTA ROCCO FERNANDO	10	20	40,16	0	2	72,16	5.272,50	144.875.039,70	
6715	7270090801	STEFANELLI ROBERTO	20	1	39,10	10	2	72,10	99.134,70	144.974.174,40	
6716	7270060762	CAPODIECI MARIA ROSARIA	20	20	30,08	0	2	72,08	12.386,30	144.986.560,70	
6717	7270092534	SOCIETA AGRICOLA TERRE SANTE S.R.L.	15	12	43,01	0	2	72,01	227.540,00	145.214.100,70	
6718	7270028769	DON MONACO SOCIETA AGRICOLA A R.L.	1	17	42,00	10	2	72,00	3.776,50	145.217.877,20	
6719	7270045383	GUAGNANO PIETRO	1	17	42,00	10	2	72,00	4.500,00	145.222.377,20	
6720	7270070274	ROTUNDO VALENTINA	1	17	42,00	10	2	72,00	5.227,25	145.227.604,45	
6721	7270000446	FRISULLO ENRICO	1	17	42,00	10	2	72,00	6.000,00	145.233.604,45	
6722	7270023695	DELL'ANNA MARIA TERESA	1	17	42,00	10	2	72,00	6.324,75	145.239.929,20	
6723	7270052124	MARZO CHIARA	1	17	42,00	10	2	72,00	6.328,50	145.246.257,70	
6724	7270010510	SPECCHIA MARCO	1	17	42,00	10	2	72,00	6.560,00	145.252.817,70	
6725	7270083491	MICOLANI ANTONIO	1	17	42,00	10	2	72,00	9.362,70	145.262.180,40	
6726	7270047207	CIOFFI ROBERTO	1	17	42,00	10	2	72,00	9.687,00	145.271.867,40	
6727	7270042752	POTENZA GRAZIANO	1	17	42,00	10	2	72,00	10.575,00	145.282.442,40	
6728	7270030740	CARACUTA ANDREA	1	17	42,00	10	2	72,00	10.612,80	145.293.055,20	
6729	7270044055	SAVONITTI CHIARA	1	17	42,00	10	2	72,00	10.921,50	145.303.976,70	
6730	7270063188	RIELLI ORONZO ROMANO MARCO	1	17	42,00	10	2	72,00	11.119,65	145.315.096,35	
6731	7270001436	RIZZO CINZIA	1	17	42,00	10	2	72,00	11.814,75	145.326.911,10	
6732	7270059939	COLONNA FABIO	1	17	42,00	10	2	72,00	12.157,55	145.339.068,65	
6733	7270016400	AGROSI MICHELE	1	17	42,00	10	2	72,00	12.312,00	145.351.380,65	
6734	7270020337	MEROLA SONJA	1	17	42,00	10	2	72,00	12.636,00	145.364.016,65	
6735	7270004521	AVANTAGGIATO ADDOLORATA ABBONDANZA	1	17	42,00	10	2	72,00	14.167,75	145.378.184,40	
6736	7270010452	NEGRO DANIELE	1	17	42,00	10	2	72,00	14.916,00	145.393.100,40	
6737	7270019867	ROMANO ALESSIO LUIGI	1	17	42,00	10	2	72,00	15.528,00	145.408.628,40	
6738	7270058824	GALATI ANTONIO	1	17	42,00	10	2	72,00	16.087,50	145.424.715,90	
6739	7270076602	RENISI FRANCESCA	1	17	42,00	10	2	72,00	16.725,00	145.441.440,90	
6740	7270077014	ROLLI GIUSEPPE POMPILIO	1	17	42,00	10	2	72,00	16.975,00	145.458.415,90	
6741	7270016087	REALE PANTALEO	1	17	42,00	10	2	72,00	17.763,40	145.476.179,30	
6742	7270062420	CHIAPPARINO TAMARA	1	17	42,00	10	2	72,00	18.676,55	145.494.855,85	
6743	7260007567	CARIDDI GIUSEPPE ANTONIO	1	17	42,00	10	2	72,00	22.463,90	145.517.319,75	
6744	7270007185	NESTOLA SALVATORE	1	17	42,00	10	2	72,00	25.019,25	145.542.339,00	
6745	7270086494	NEGRO SALVATORE	1	17	42,00	10	2	72,00	26.863,10	145.569.202,10	
6746	7270058246	DELLA LUNA MATTEO	5	15	42,00	10	0	72,00	37.721,85	145.606.923,95	
6747	7270056471	CACCIATORE CARMELITA	1	17	42,00	10	2	72,00	52.689,00	145.659.612,95	
6748	7270043941	SOCIETA AGRICOLA MASSERIA GIOVANNI S.R.L.	5	15	42,00	10	0	72,00	91.421,90	145.751.034,85	
6749	7270061778	COLAGIORGIO DANIELA	10	20	42,00	0	0	72,00	3.228,50	145.754.263,35	
6750	7260010801	RIZZO MICHELE	10	20	42,00	0	0	72,00	4.350,00	145.758.613,35	
6751	7270015782	GIGLIO GIOVANNA	20	20	30,00	0	2	72,00	4.572,75	145.763.186,10	
6752	7270051563	COPPOLA VALTER	20	20	30,00	0	2	72,00	4.859,25	145.768.045,35	
6753	7270022556	GENOINO LUCIA	20	20	30,00	0	2	72,00	5.755,80	145.773.801,15	
6754	7270016350	PASTORE DONATO	10	20	42,00	0	0	72,00	6.750,00	145.780.551,15	
6755	7270091965	SPAGNOLO PALMIRA	20	20	30,00	0	2	72,00	6.975,00	145.787.526,15	
6756	7270012920	LONGO LORELLA	20	20	30,00	0	2	72,00	7.275,00	145.794.801,15	
6757	7270028306	CALTABIANO MARCELLO	20	20	30,00	0	2	72,00	7.500,00	145.802.301,15	
6758	7270048403	GIGLIO GIANLUCA	20	20	30,00	0	2	72,00	7.620,00	145.809.921,15	
6759	7270040988	NAPOLETANO ANNA PATRIZIA	20	20	30,00	0	2	72,00	7.913,75	145.817.834,90	
6760	7270053999	LEZZI DANILO	20	20	30,00	0	2	72,00	7.920,00	145.825.754,90	
6761	7270011864	MARIANO DIEGO	10	20	42,00	0	0	72,00	8.041,80	145.833.796,70	

6762	7270040913	BRAIONE VALENTINA	20	20	30,00	0	2	72,00	8.811,00	145.842.607,70		
6763	7270041150	MAGGIO ANTONIO	20	20	30,00	0	2	72,00	10.575,00	145.853.182,70		
6764	7270091874	SONTUOSO ALESSANDRO	20	20	30,00	0	2	72,00	10.800,00	145.863.982,70		
6765	7270019693	MANCO LOREDANA	10	20	42,00	0	0	72,00	11.165,00	145.875.147,70		
6766	7270007854	GEUSA ANNA RITA	20	20	30,00	0	2	72,00	11.200,00	145.886.347,70		
6767	7270082402	FRISENNA NICOLA	20	20	30,00	0	2	72,00	11.200,00	145.897.547,70		
6768	7270015014	PALOMBO ANTONIA	20	20	30,00	0	2	72,00	12.292,50	145.909.840,20		
6769	7270008050	FAZZI FRANCO	20	20	30,00	0	2	72,00	13.906,50	145.923.746,70		
6770	7270007672	SERINELLI CESARE	20	20	30,00	0	2	72,00	13.999,00	145.937.745,70		
6771	7270004463	CALO MARIA LUIGIA	20	20	30,00	0	2	72,00	14.266,50	145.952.012,20		
6772	7270088995	MARGARITO GIULIANA	10	20	42,00	0	0	72,00	16.398,00	145.968.410,20		
6773	7270062768	TOMASI ROSARIO ANTONIO	10	20	42,00	0	0	72,00	17.466,15	145.985.876,35		
6774	7270033611	INVIDIA ANTONIO	20	20	30,00	0	2	72,00	19.110,00	146.004.986,35		
6775	7270010072	COCCIOLO GUENDALINA	20	20	30,00	0	2	72,00	22.120,50	146.027.106,85		
6776	7270029775	PELLEGRINO FRANCESCO MARIO	10	20	42,00	0	0	72,00	22.249,50	146.049.356,35		
6777	7270030864	SPOTI FERNANDO	20	20	30,00	0	2	72,00	23.384,75	146.072.741,10		
6778	7270001519	PUNZI ROSA ANNA	20	20	30,00	0	2	72,00	23.406,00	146.096.147,10		
6779	7270007888	VINCENTI FRANCO GIUSEPPE	10	20	42,00	0	0	72,00	23.789,40	146.119.936,50		
6780	7270054294	DE RINALDIS MARIA ROSARIA	20	20	30,00	0	2	72,00	27.487,75	146.147.424,25		
6781	7270062511	CARACUTA DANIELE	20	20	30,00	0	2	72,00	28.026,75	146.175.451,00		
6782	7270039717	MARZANO GIUSEPPE	20	20	30,00	0	2	72,00	28.707,75	146.204.158,75		
6783	7270003200	ESPOSITO ADDOLORATA	10	20	42,00	0	0	72,00	28.750,50	146.232.909,25		
6784	7270060754	NICOLARDI BENIAMINO	20	20	30,00	0	2	72,00	32.766,00	146.265.675,25		
6785	7270054104	TARANTINI PANTALEO	20	20	30,00	0	2	72,00	33.882,00	146.299.557,25		
6786	7270075422	PUNZI FRANCESCO	20	20	30,00	0	2	72,00	43.441,00	146.342.998,25		
6787	7270042364	PENNETTA GIOVANNI	20	20	30,00	0	2	72,00	44.224,25	146.387.222,50		
6788	7270035012	COMUNITA EMMAUS-3-ONLUS	15	15	42,00	0	0	72,00	95.081,25	146.482.303,75		
6789	7270028421	BARDI TERESA MARGHERITA	20	20	29,99	0	2	71,99	29.693,25	146.511.997,00		
6790	7270010130	COOPERATIVA AGRICOLA FRATELLI LOSCIALE	20	17	32,89	0	2	71,89	26.303,25	146.538.300,25		
6791	7270064574	QUARTA MARIO	15	20	36,84	0	0	71,84	13.349,55	146.551.649,80		
6792	7270008035	IANNE ANNA MARIA	15	20	36,80	0	0	71,80	6.159,00	146.557.808,80		
6793	7270070373	RENIS ALBINO	15	20	34,65	0	2	71,65	10.597,65	146.568.406,45		
6794	7270006849	AGRI VALESIO SOCIETA COOP. AGRICOLA	20	17	32,44	0	2	71,44	69.973,45	146.638.379,90		
6795	7270013928	DI NICOLA COSIMO	20	20	29,44	0	2	71,44	94.189,50	146.732.569,40		
6796	7270065944	CECERE GERARDO	20	20	29,42	0	2	71,42	12.405,00	146.744.974,40		
6797	7270071264	CRETI STELLA	20	20	29,24	0	2	71,24	4.530,00	146.749.504,40		
6798	7270082766	QUARTA RAFFAELE	20	20	29,16	0	2	71,16	8.679,00	146.758.183,40		
6799	7270091924	GRECO COSIMO	20	20	29,11	0	2	71,11	9.450,00	146.767.633,40		
6800	7270013381	COCCIOLO SALVATORE	20	15	34,04	0	2	71,04	46.249,50	146.813.882,90		
6801	7270044378	VILLANI MIGLIETTA CAMILLO	5	12	42,00	10	2	71,00	4.470,00	146.818.352,90		
6802	7270059293	SCHITO CARMELO	1	12	48,00	10	0	71,00	6.900,00	146.825.252,90		
6803	7270077303	MARTINA GIORGINA	5	12	42,00	10	2	71,00	14.625,00	146.839.877,90		
6804	7270007771	TRENTA PIETRO	5	12	42,00	10	2	71,00	33.171,00	146.873.048,90		
6805	7270080760	SANTORO ROCCO COSTANTINO	5	12	42,00	10	2	71,00	63.882,90	146.936.931,80		
6806	7270066298	VERARDI SANTO	5	12	42,00	10	2	71,00	72.962,15	147.009.893,95		
6807	7270089860	MARIANO CLAUDIA	5	12	42,00	10	2	71,00	108.476,80	147.118.370,75		
6808	7270050342	GIANNUZZI MAURIZIO	5	12	42,00	10	2	71,00	165.165,50	147.283.536,25		
6809	7270033330	MOROLLI DANIELA	5	12	42,00	10	2	71,00	191.538,60	147.475.074,85		
6810	7270029783	INGROSSO ANTONIA	1	20	48,00	0	2	71,00	2.276,50	147.477.351,35		
6811	7270088599	RESCIO MARIA ROSA	15	20	36,00	0	0	71,00	2.363,45	147.479.714,80		
6812	7270031300	LIBETTA ANDREA	15	20	36,00	0	0	71,00	2.850,00	147.482.564,80		
6813	7270049021	SCHIRINZI GAETANO	1	20	48,00	0	2	71,00	3.841,00	147.486.405,80		
6814	7270035137	MANCARELLA MARIA ROSA	15	20	36,00	0	0	71,00	3.951,90	147.490.357,70		

6815	7270061562	CUCCO LUCA CARMINE	1	20	48,00	0	2	71,00	3.989,05	147.494.346,75	
6816	7270073799	MARRA TANCREDI	1	20	48,00	0	2	71,00	4.095,00	147.498.441,75	
6817	7270049096	DE MASI ANGELO	15	20	36,00	0	0	71,00	4.195,50	147.502.637,25	
6818	7270044816	MONTINARO GIUSEPPE DONATO	10	17	42,00	0	2	71,00	4.535,00	147.507.172,25	
6819	7270048569	MARTELLA VITO	15	20	36,00	0	0	71,00	5.116,50	147.512.288,75	
6820	7270072346	MERCURIO MARTINA	1	20	48,00	0	2	71,00	5.847,75	147.518.136,50	
6821	7270014652	SARCINELLA ANTONIO	1	20	48,00	0	2	71,00	6.171,90	147.524.308,40	
6822	7270030385	FEDERICO COSIMO DONATO	1	20	48,00	0	2	71,00	7.426,55	147.531.734,95	
6823	7270041978	PANICO PRIMICERI VINCENZA	1	20	48,00	0	2	71,00	7.823,10	147.539.558,05	
6824	7270054526	LANDOLFO GIUSEPPE	15	20	36,00	0	0	71,00	11.529,50	147.551.087,55	
6825	7270071579	AZZARITO SONIA	10	17	42,00	0	2	71,00	18.590,20	147.569.677,75	
6826	7270071694	ALEMANNI SABINA	10	17	42,00	0	2	71,00	28.131,05	147.597.808,80	
6827	7270081735	SOCIETA AGRICOLA LU MONTE S.R.L.	10	17	42,00	0	2	71,00	30.415,30	147.628.224,10	
6828	7270001055	GRECO SONIA	15	12	42,00	0	2	71,00	37.970,50	147.666.194,60	
6829	7260004952	BALSAMO MONALDA	15	12	42,00	0	2	71,00	111.900,00	147.778.094,60	
6830	7270077162	COMUNIONE EREDITARIA LUBELLI PAOLA	15	12	42,00	0	2	71,00	217.588,00	147.995.682,60	
6831	7270072874	DE CASTRO CONCETTA	15	12	42,00	0	2	71,00	315.070,00	148.310.752,60	
6832	7270073666	ZUCCARO LUIGI	15	15	38,88	0	2	70,88	7.125,00	148.317.877,60	
6833	7270037653	DE MARCO PAOLO	20	17	21,87	10	2	70,87	67.007,55	148.384.885,15	
6834	7270012508	PRETE GIUSEPPE	15	20	33,84	0	2	70,84	7.500,00	148.392.385,15	
6835	7270084424	MACI TERESA	10	20	38,82	0	2	70,82	4.183,50	148.396.568,65	
6836	7270019636	SCARPA CONSOLATA	20	15	33,72	0	2	70,72	11.592,75	148.408.161,40	
6837	7270035467	APOLLONIO PASQUALE	1	20	47,67	0	2	70,67	5.445,00	148.413.606,40	
6838	7270052926	SOCIETA AGRICOLA TAURINO DONATO & TAURINO ROSARIA - SOCIETA SEMPLICE	20	1	37,60	10	2	70,60	238.561,20	148.652.167,60	
6839	7270069722	PICCI GIUSEPPA	20	20	30,58	0	0	70,58	17.100,00	148.669.267,60	
6840	7270003077	BRIGANTE SANARICA	20	20	28,56	0	2	70,56	20.974,00	148.690.241,60	
6841	7270048635	PALADINI ROSALBA	10	20	40,52	0	0	70,52	9.238,80	148.699.480,40	
6842	7270039543	ARSIENI EUGENIO	20	15	23,52	10	2	70,52	158.934,25	148.858.414,65	
6843	7270054153	DE RINALDIS PASQUALE	20	17	31,45	0	2	70,45	130.742,25	148.989.156,90	
6844	7270066066	CAPONE ANTONIO CESARIO	20	12	36,39	0	2	70,39	186.427,80	149.175.584,70	
6845	7270031540	PISANO ORONZO ANTONIO	1	15	42,30	10	2	70,30	29.294,00	149.204.878,70	
6846	7270004877	ELIA ORIETTA	15	20	33,28	0	2	70,28	10.779,72	149.215.658,42	
6847	7270058477	PAGANO ORONZO	20	17	31,25	0	2	70,25	82.272,25	149.297.930,67	
6848	7270086221	MARINO FIRMINIO	20	20	28,24	0	2	70,24	29.222,25	149.327.152,92	
6849	7270043461	VINCI ANTONIO	15	20	33,22	0	2	70,22	9.445,00	149.336.597,92	
6850	7270025294	MAZZOTTA CONSALVO	20	17	31,14	0	2	70,14	130.667,25	149.467.265,17	
6851	7270075844	DE MARCO ERNESTO	20	17	31,10	0	2	70,10	43.790,40	149.511.055,57	
6852	7270067338	MARRA GIUSEPPE	5	20	43,08	0	2	70,08	13.875,00	149.524.930,57	
6853	7270078574	BRACCHETTI ADORNI RAFFAELLA	20	20	18,00	10	2	70,00	1.875,00	149.526.805,57	
6854	7270035822	NESCA SIMONE	1	15	42,00	10	2	70,00	5.735,85	149.532.541,42	
6855	7270048494	RUSSO GIUSEPPE	1	15	42,00	10	2	70,00	7.068,75	149.539.610,17	
6856	7270085744	ROLLI BRUNO SALVATORE	1	15	42,00	10	2	70,00	10.176,30	149.549.786,47	
6857	7270089118	ALEMANNO EMANUELE	1	15	42,00	10	2	70,00	10.797,90	149.560.584,37	
6858	7270044410	MASTROLIA NICOLA	1	15	42,00	10	2	70,00	11.269,95	149.571.854,32	
6859	7270077188	SOCIETA COOPERATIVA AGRICOLA TENUTA SOLICARA	1	15	42,00	10	2	70,00	11.379,75	149.583.234,07	
6860	7270085207	MANDORINO PIETRO	1	15	42,00	10	2	70,00	11.440,70	149.594.674,77	
6861	7270012433	GRECO DONKA MARIA	1	17	42,00	10	0	70,00	11.625,00	149.606.299,77	
6862	7270058345	GRATO LUCA	1	15	42,00	10	2	70,00	11.845,10	149.618.144,87	
6863	7270073039	ROMANO ANNA	1	15	42,00	10	2	70,00	12.452,75	149.630.597,62	
6864	7270024552	FORTE - SOCIETA AGRICOLA A RESPONSABILITA LIMITATA	5	17	36,00	10	2	70,00	14.404,00	149.645.001,62	
6865	7270004349	DE BLASI ANDREA	1	15	42,00	10	2	70,00	15.600,00	149.660.601,62	

6866	7270022879	FRANCO DANIELE	1	15	42,00	10	2	70,00	15.981,00	149.676.582,62		
6867	7270003432	LEO FABIOLA	1	15	42,00	10	2	70,00	16.421,25	149.693.003,87		
6868	7270084853	MARTINA GIOVANNI	1	15	42,00	10	2	70,00	16.800,00	149.709.803,87		
6869	7270018182	MERICO GIUSEPPE	1	15	42,00	10	2	70,00	16.892,50	149.726.696,37		
6870	7260000430	INGROSSO DANILA	1	15	42,00	10	2	70,00	17.028,75	149.743.725,12		
6871	7270069904	RUSSO FRANCESCO	1	15	42,00	10	2	70,00	17.102,50	149.760.827,62		
6872	7270092039	RIA VITICOLTORI S.R.L. AGRICOLA	1	15	42,00	10	2	70,00	17.531,70	149.778.359,32		
6873	7270033124	CORRADO MARCELLO	1	15	42,00	10	2	70,00	18.052,50	149.796.411,82		
6874	7270022044	SERGI ANGELO	1	17	42,00	10	0	70,00	18.073,40	149.814.485,22		
6875	7270059731	RAUSA DOMENICO	1	15	42,00	10	2	70,00	18.825,00	149.833.310,22		
6876	7270046266	PASTORE MARCO	1	15	42,00	10	2	70,00	19.770,70	149.853.080,92		
6877	7270076834	SANTO SERGIO	1	15	42,00	10	2	70,00	20.043,90	149.873.124,82		
6878	7270024602	MARIANO MARIO	1	15	42,00	10	2	70,00	22.989,50	149.896.114,32		
6879	7270001931	FRANCO GIUSEPPE	1	15	42,00	10	2	70,00	23.686,50	149.919.800,82		
6880	7270045128	CORVAGLIA LUIGIA	1	15	42,00	10	2	70,00	26.454,80	149.946.255,62		
6881	7270001121	MIGGIANO FERNANDO	1	15	42,00	10	2	70,00	26.633,25	149.972.888,87		
6882	7270020766	AZIENDA AGRICOLA SANT ANNA SOCIETA SEMPLICE AGRICOLA	5	17	36,00	10	2	70,00	27.619,80	150.000.508,67		
6883	7270011039	CURSANO GIOVANNI	1	15	42,00	10	2	70,00	30.232,15	150.030.740,82		
6884	7270059723	D ALBA SALVATORE	1	15	42,00	10	2	70,00	31.310,50	150.062.051,32		
6885	7270010643	POTENZA SILVANA	5	17	36,00	10	2	70,00	34.537,50	150.096.588,82		
6886	7270020345	BORRA BARBARA	5	17	36,00	10	2	70,00	34.830,00	150.131.418,82		
6887	7270071645	COLAZZO ANGELICA	5	17	36,00	10	2	70,00	35.233,10	150.166.651,92		
6888	7270012656	VARRASI MIRIAM	1	15	42,00	10	2	70,00	36.500,00	150.203.151,92		
6889	7270081214	PUTIGNANO COSIMO	20	20	18,00	10	2	70,00	41.418,00	150.244.569,92		
6890	7270065431	SANASI ANGELA ANTONELLA	20	20	18,00	10	2	70,00	83.751,00	150.328.320,92		
6891	7270027449	PAPADIA ALESSANDRO	20	20	18,00	10	2	70,00	84.244,35	150.412.565,27		
6892	7270008043	MONGIO ARCANGELA	1	15	42,00	10	2	70,00	89.349,25	150.501.914,52		
6893	7270051845	MARRA ANNA GIUSEPPA	15	1	42,00	10	2	70,00	119.902,50	150.621.817,02		
6894	7270077436	D AGOSTINO GIORGIO	10	12	36,00	10	2	70,00	161.604,90	150.783.421,92		
6895	7270046860	MARGIOTTA ANNA	15	1	42,00	10	2	70,00	175.839,75	150.959.261,67		
6896	7270063295	CIARALLO ANTONIO	20	20	30,00	0	0	70,00	10.590,30	150.969.851,97		
6897	7260000166	TRONO FRANCESCA	15	17	36,00	0	2	70,00	25.500,00	150.995.351,97		
6898	7270089506	ROLLI SALVATORE	15	17	36,00	0	2	70,00	41.344,50	151.036.696,47		
6899	7270036960	GRASSO DONATA	15	17	36,00	0	2	70,00	62.366,25	151.099.062,72		
6900	7270067429	SOCIETA AGRICOLA MARINA A RESPONSABILITA LIMITATA	20	12	36,00	0	2	70,00	204.573,25	151.303.635,97		
6901	7270083756	SCOZZI COSIMO ANTONIO	1	20	46,89	0	2	69,89	3.750,00	151.307.385,97		
6902	7270031839	MARRA GIOVANNI	5	20	44,89	0	0	69,89	10.372,25	151.317.758,22		
6903	7270081545	GUERRIERI LETIZIA MARIA	10	17	40,87	0	2	69,87	51.150,15	151.368.908,37		
6904	7270072718	ROCHIRA GIUSEPPE	20	20	27,83	0	2	69,83	8.255,00	151.377.163,37		
6905	7270074433	SANSONE ANTONIO	1	17	39,82	10	2	69,82	17.275,00	151.394.438,37		
6906	7270024362	SOCIETA AGRICOLA COSTANTINI S.R.L.	5	15	37,75	10	2	69,75	65.175,50	151.459.613,87		
6907	7270059970	DELL ANNA AMEDEO GIUSEPPE	1	15	41,69	10	2	69,69	11.250,00	151.470.863,87		
6908	7270031631	STICCHI ANNA MARIA	5	20	42,62	0	2	69,62	16.330,00	151.487.193,87		
6909	7270041929	COLAZZO GABRIELE	5	20	42,60	0	2	69,60	18.196,75	151.505.390,62		
6910	7270005981	NICCHIARICO MARIA	10	15	42,60	0	2	69,60	67.952,20	151.573.342,82		
6911	7270007409	RUSSO MARGHERITA	1	15	41,46	10	2	69,46	74.662,00	151.648.004,82		
6912	7270061844	SOCIETA AGRICOLA IL GIRASOLE DI CAIONE MARCO GIUSEPPE E CAIONE ANTONIO S.S.	1	20	38,43	10	0	69,43	8.672,00	151.656.676,82		
6913	7270054559	MARANGIO FEDERICA	20	12	25,36	10	2	69,36	160.598,85	151.817.275,67		
6914	7270042554	PENNETTA CESIRA	20	20	27,34	0	2	69,34	19.575,00	151.836.850,67		
6915	7270046753	NAPOLI ANTONELLA	1	20	46,32	0	2	69,32	5.447,50	151.842.298,17		

6916	7270048791	DEL GIUDICE ANTONIO	15	20	32,15	0	2	69,15	8.256,85	151.850.555,02	
6917	7270071785	MARITATO CESARE	5	20	42,10	0	2	69,10	6.295,00	151.856.850,02	
6918	7270025484	CALVARA ANTONIO	1	15	41,07	10	2	69,07	26.117,50	151.882.967,52	
6919	7270064384	DANESE CARMELO GIORGIO	5	20	44,06	0	0	69,06	4.906,95	151.887.874,47	
6920	7270067080	ZILETTI ROBERTO	10	15	42,01	0	2	69,01	47.151,50	151.935.025,97	
6921	7270029460	CAPUTO FABIO	1	20	36,00	10	2	69,00	1.485,00	151.936.510,97	
6922	7270013530	TONDO ANGELA	1	20	36,00	10	2	69,00	3.750,00	151.940.260,97	
6923	7270065316	VERDESCA LUCIANA	1	20	36,00	10	2	69,00	4.600,00	151.944.860,97	
6924	7270035988	CALABRISO ANDREA	1	20	36,00	10	2	69,00	6.150,00	151.951.010,97	
6925	7270044741	SPARASCI VALENTINA DORA	5	20	42,00	0	2	69,00	1.543,50	151.952.554,47	
6926	7270007516	SECLI GIUSEPPE	1	20	48,00	0	0	69,00	2.762,40	151.955.316,87	
6927	7270012391	ROMANO PASQUALE	5	20	42,00	0	2	69,00	2.818,00	151.958.134,87	
6928	7270049666	GEUSA FRANCESCO	5	20	42,00	0	2	69,00	3.103,80	151.961.238,67	
6929	7270064939	AZIENDA AGRICOLA MITO SNC DI PELLEI RENZO & DE ZOMPO PALMA	5	20	42,00	0	2	69,00	3.345,30	151.964.583,97	
6930	7270050946	IANNE MARIA VITA	5	20	42,00	0	2	69,00	3.453,00	151.968.036,97	
6931	7270078269	BIASCO MASSIMO	5	20	42,00	0	2	69,00	3.750,00	151.971.786,97	
6932	7270002889	CAIAFFA MARIO	5	20	42,00	0	2	69,00	4.172,25	151.975.959,22	
6933	7270073120	RUSSO ANTONELLA	5	20	42,00	0	2	69,00	4.800,00	151.980.759,22	
6934	7270003440	IANNE SILVIO ANTONIO	5	20	42,00	0	2	69,00	5.093,25	151.985.852,47	
6935	7270042273	ZIZZARI FERNANDO	5	20	42,00	0	2	69,00	5.801,40	151.991.653,87	
6936	7270006799	MODONI LIVIO	5	20	42,00	0	2	69,00	6.825,00	151.998.478,87	
6937	7270068971	ROLLO LUIGI	5	20	42,00	0	2	69,00	6.845,65	152.005.324,52	
6938	7270008548	PICCIONE MICHELE	5	20	42,00	0	2	69,00	7.128,75	152.012.453,27	
6939	7270005957	CAPPILLI FRANCESCA	5	20	42,00	0	2	69,00	7.500,00	152.019.953,27	
6940	7270045649	PALMA LILIANA GIOVANNA	5	20	42,00	0	2	69,00	7.677,84	152.027.631,11	
6941	7270035053	CAVALLO ROBERTO	5	20	42,00	0	2	69,00	7.914,90	152.035.546,01	
6942	7270026391	MANDURINO FERNANDO	5	20	42,00	0	2	69,00	7.951,50	152.043.497,51	
6943	7270035103	RUBICHI ISABELLA	5	20	42,00	0	2	69,00	8.484,68	152.051.982,19	
6944	7270043834	PEDE RAFFAELE	5	20	42,00	0	2	69,00	8.499,00	152.060.481,19	
6945	7270057891	MARTINA MARIA LUIGIA	5	20	42,00	0	2	69,00	8.735,00	152.069.216,19	
6946	7270035897	CONGEDI VITUCCIO	5	20	42,00	0	2	69,00	9.303,50	152.078.519,69	
6947	7270043230	CARRETTI ELVIRA	5	20	42,00	0	2	69,00	9.610,00	152.088.129,69	
6948	7270071041	ORLANDO CONSIGLIA	5	20	42,00	0	2	69,00	9.944,25	152.098.073,94	
6949	7270060952	TORSELLO COSIMO	1	20	48,00	0	0	69,00	12.015,00	152.110.088,94	
6950	7270060515	CHIRIACO GIUSEPPE	5	20	42,00	0	2	69,00	12.200,70	152.122.289,64	
6951	7270092021	PASSASEO DANIELA	5	20	42,00	0	2	69,00	12.375,00	152.134.664,64	
6952	7270086312	CAVALLO APOLLONIA	5	20	42,00	0	2	69,00	12.702,75	152.147.367,39	
6953	7270058469	MELE ANGELO	5	20	42,00	0	2	69,00	13.022,50	152.160.389,89	
6954	7270042398	MAURAMATI PALMIRA	5	20	42,00	0	2	69,00	13.813,25	152.174.203,14	
6955	7270000537	VERGINE VALERIA	5	20	42,00	0	2	69,00	14.230,60	152.188.433,74	
6956	7270012524	DE LUCA MARIA DOLORES	5	20	42,00	0	2	69,00	16.212,15	152.204.645,89	
6957	7270047934	ALESSIO LUCIO	5	20	42,00	0	2	69,00	20.582,40	152.225.228,29	
6958	7270046647	CHIARELLO GIOVANNI	5	20	42,00	0	2	69,00	21.348,80	152.246.577,09	
6959	7270038370	CANANA GIUSEPPE	10	17	42,00	0	0	69,00	31.652,75	152.278.229,84	
6960	7270003796	MANIERI ELIA MARIANNA	10	17	42,00	0	0	69,00	33.600,00	152.311.829,84	
6961	7270009991	STEFANACHI ANTONIO	10	15	42,00	0	2	69,00	53.452,50	152.365.282,34	
6962	7270008142	LANZILOTTO GIORGIO	10	17	42,00	0	0	69,00	57.359,85	152.422.642,19	
6963	7270033678	DE RICCARDIS ORAZIO	10	15	42,00	0	2	69,00	132.176,20	152.554.818,39	
6964	7270024388	LINCIANO STEFANIA	1	20	47,96	0	0	68,96	8.367,40	152.563.185,79	
6965	7270081552	STEFANELLI ROCCO	20	1	35,93	10	2	68,93	193.746,00	152.756.931,79	
6966	7270017598	DI PIERRO DOMENICO	20	15	31,89	0	2	68,89	198.694,20	152.955.625,99	
6967	7270080901	ROMANO FRANCESCA	20	20	26,80	0	2	68,80	17.732,25	152.973.358,24	

6968	7270082295	SERACCA-GUERRIERI ARDITI DI CASTELVETERE GIULIO	15	1	40,79	10	2	68,79	199.525,50	153.172.883,74		
6969	7270050920	TAURINO VALERIO	10	20	36,75	0	2	68,75	6.050,25	153.178.933,99		
6970	7270008159	STRIPPOLI GABRIELE	10	20	36,60	0	2	68,60	10.649,10	153.189.583,09		
6971	7270057586	IANNE SALVATORE	1	15	40,52	10	2	68,52	12.934,75	153.202.517,84		
6972	7270053353	FRANCONE ELEONORA	15	15	36,51	0	2	68,51	49.987,65	153.252.505,49		
6973	7270071413	POMPAMEO MASSIMO	20	17	19,50	10	2	68,50	20.412,25	153.272.917,74		
6974	7270073351	BIASCO SRL SOCIETA SOCIO UNICO	5	17	44,50	0	2	68,50	50.227,30	153.323.145,04		
6975	7270075737	AZIENDA AGRICOLA FANELLI POMPILIO E PIERRI ANTONIA	20	15	31,48	0	2	68,48	210.573,60	153.533.718,64		
6976	7270079291	MORELLI ANTONIO	15	15	36,26	0	2	68,26	103.135,80	153.636.854,44		
6977	7270011823	GIORGIANI CARMELA	20	20	26,12	0	2	68,12	1.950,00	153.638.804,44		
6978	7270033363	PASCA MARILENA	20	17	29,11	0	2	68,11	71.048,40	153.709.852,84		
6979	7270080752	DE FILIPPIS COSIMO	20	20	26,06	0	2	68,06	41.750,50	153.751.603,34		
6980	7270008134	CALO ANTONIO	1	15	42,00	10	0	68,00	3.844,50	153.755.447,84		
6981	7270068914	LONGO DOMENICA	1	15	42,00	10	0	68,00	7.841,25	153.763.289,09		
6982	7270023281	CARROZZO MANUEL	1	15	42,00	10	0	68,00	13.497,00	153.776.786,09		
6983	7270084002	SPINELLI MARIANNA	5	17	36,00	10	0	68,00	19.563,25	153.796.349,34		
6984	7270037570	COLUCCIA ANTONIO	1	15	42,00	10	0	68,00	32.466,20	153.828.815,54		
6985	7270049492	INNOCENTE COSIMO	5	15	36,00	10	2	68,00	79.032,50	153.907.848,04		
6986	7270065415	MUSCATELLO GIUSEPPA ROSA	1	15	42,00	10	0	68,00	79.102,15	153.986.950,19		
6987	7270003549	LO PRESTI ILLUMINATA	5	15	36,00	10	2	68,00	84.280,80	154.071.230,99		
6988	7270014967	PETITO FABIANA	5	15	36,00	10	2	68,00	162.161,65	154.233.392,64		
6989	7270005049	GRAVILI RITA TERESA	10	20	36,00	0	2	68,00	1.350,00	154.234.742,64		
6990	7270069359	LANDOLFO ANNA	10	20	36,00	0	2	68,00	2.775,00	154.237.517,64		
6991	7270056935	SCALINCI ALBERTO	10	20	36,00	0	2	68,00	3.843,60	154.241.361,24		
6992	7270086346	COLLETTA LUIGIA	10	20	36,00	0	2	68,00	4.711,50	154.246.072,74		
6993	7270041465	ZECCA GUGLIELMO	10	20	36,00	0	2	68,00	5.100,00	154.251.172,74		
6994	7270015410	PAMPO ROCCO	10	20	36,00	0	2	68,00	5.325,00	154.256.497,74		
6995	7270063766	MATINO GIUSEPPE	10	20	36,00	0	2	68,00	6.000,00	154.262.497,74		
6996	7270080695	FIORE ANTONELLA	10	20	36,00	0	2	68,00	6.250,80	154.268.748,54		
6997	7270052942	GUIDA ANNALISA	10	20	36,00	0	2	68,00	6.750,00	154.275.498,54		
6998	7270012854	DE CASTRO JOLE ELENA	10	20	36,00	0	2	68,00	8.175,00	154.283.673,54		
6999	7270085991	CAGNAZZO FRANCO	10	20	36,00	0	2	68,00	8.355,00	154.292.028,54		
7000	7270035392	DI LORENZO GIUSEPPE	10	20	36,00	0	2	68,00	8.625,00	154.300.653,54		
7001	7270057503	EPIFANI COSIMO	10	20	36,00	0	2	68,00	9.778,50	154.310.432,04		
7002	7270071017	FRISENDA ANTONIO	10	20	36,00	0	2	68,00	10.282,50	154.320.714,54		
7003	7270090462	MATINO FERNANDO ANTONIO	10	20	36,00	0	2	68,00	10.518,25	154.331.232,79		
7004	7270090017	PERRONE ANTONIO	10	20	36,00	0	2	68,00	11.707,50	154.342.940,29		
7005	7270050987	MANGIA LUIGI	10	20	36,00	0	2	68,00	15.887,25	154.358.827,54		
7006	7270042174	ADORNO GRAZIA LUCIA	10	20	36,00	0	2	68,00	20.100,00	154.378.927,54		
7007	7270051175	LANZA GIANLUCA	10	20	36,00	0	2	68,00	29.928,00	154.408.855,54		
7008	7270089589	COLAZZO GIUSEPPE	1	15	41,93	10	0	67,93	64.055,25	154.472.910,79		
7009	7270047348	RAHO SOFIA ELENA	15	20	30,87	0	2	67,87	24.210,75	154.497.121,54		
7010	7270012557	FILOGRANA MATTEO ANTONIO	1	20	46,79	0	0	67,79	11.583,50	154.508.705,04		
7011	7270035160	MELE ANTONIETTA	1	20	44,78	0	2	67,78	3.005,75	154.511.710,79		
7012	7270008233	ROMANO ASSUNTA	20	17	28,78	0	2	67,78	110.364,00	154.622.074,79		
7013	7270059681	MAIORANO PIERO	1	12	42,72	10	2	67,72	4.685,00	154.626.759,79		
7014	7270007342	RIA LUCIA MARIA	5	20	42,66	0	0	67,66	9.596,30	154.636.356,09		
7015	7270000115	AGRICOLA CERRATE EREDI MICHELE MORELLI SOCIETA SEMPLICE	15	12	38,62	0	2	67,62	293.350,05	154.929.706,14		
7016	7270078939	MAIORANO LORENZO	1	15	39,57	10	2	67,57	5.866,50	154.935.572,64		
7017	7270093326	SPAGNA MARIA PALMA	1	20	44,57	0	2	67,57	14.647,25	154.950.219,89		
7018	7270062008	SCHITO CANDIDA	1	20	44,56	0	2	67,56	5.621,20	154.955.841,09		

7019	7270042513	SPENNATO GIUSEPPA MARIA	5	20	42,54	0	0	67,54	13.321,75	154.969.162,84	
7020	7270054849	SOLAZZO ANTONIO	20	20	25,52	0	2	67,52	17.023,55	154.986.186,39	
7021	7270064806	GEUSA MARIA	20	20	27,50	0	0	67,50	4.425,00	154.990.611,39	
7022	7270054161	CARLINO GIORGIO	1	17	47,49	0	2	67,49	6.393,65	154.997.005,04	
7023	7270044121	CAPODIECI CLARA	15	20	30,49	0	2	67,49	11.779,50	155.008.784,54	
7024	7270023422	ZUCCALA SALVATORE	1	20	44,32	0	2	67,32	6.474,55	155.015.259,09	
7025	7270063360	LANZO COSIMO	20	15	20,28	10	2	67,28	76.398,70	155.091.657,79	
7026	7270093805	PRETE ANTONIO	15	20	30,18	0	2	67,18	16.848,40	155.108.506,19	
7027	7270058907	VALCOS SRL	15	17	33,05	0	2	67,05	7.376,10	155.115.882,29	
7028	7270074334	RAUSA IVAN	1	12	42,02	10	2	67,02	32.185,50	155.148.067,79	
7029	7270068674	RIZZO LUIGI	1	12	42,00	10	2	67,00	4.185,00	155.152.252,79	
7030	7270054286	RAFFAELLO ANGELO	20	17	18,00	10	2	67,00	4.200,00	155.156.452,79	
7031	7270049070	SERRA SALVATORE	1	12	42,00	10	2	67,00	4.235,00	155.160.687,79	
7032	7260005728	AZIENDA AGRITURISTICA MASSERIA SPALLACCIA S.S. AGRICOLA	1	12	42,00	10	2	67,00	4.380,00	155.165.067,79	
7033	7270036739	DE GIUSEPPE SALVATORE	1	12	42,00	10	2	67,00	5.055,00	155.170.122,79	
7034	7270008449	DE MARCO ANDREA	1	12	42,00	10	2	67,00	5.250,00	155.175.372,79	
7035	7270052736	PASSERO CROCEFISSO COSIMO FRANCO	20	17	18,00	10	2	67,00	5.250,00	155.180.622,79	
7036	7270067957	DELLA MONACA LUIGIA	1	12	42,00	10	2	67,00	6.600,00	155.187.222,79	
7037	7270075786	CARLA ANTONIO	1	12	42,00	10	2	67,00	9.000,00	155.196.222,79	
7038	7270018844	AZIENDA AGRICOLA FRATELLI SPANO SRLS UNIPERSONALE	1	12	42,00	10	2	67,00	9.512,25	155.205.735,04	
7039	7270092591	PAGANO ANTONIO	1	12	42,00	10	2	67,00	10.293,00	155.216.028,04	
7040	7270017622	DELL ANNA MATTEO	1	12	42,00	10	2	67,00	12.181,05	155.228.209,09	
7041	7270031219	FRANCO LUCA	1	12	42,00	10	2	67,00	15.841,85	155.244.050,94	
7042	7270051266	MURCIANO LUIGI RENATO	1	12	42,00	10	2	67,00	16.591,25	155.260.642,19	
7043	7270050755	ITALIANO VINCENZA	20	17	18,00	10	2	67,00	17.835,70	155.278.477,89	
7044	7270066637	AGRISTELLA SOCIETA AGRICOLA DI MUCI SILVANO & C. SAS	1	12	42,00	10	2	67,00	21.075,00	155.299.552,89	
7045	7270029080	ALOISI LUIGI	1	12	42,00	10	2	67,00	22.485,45	155.322.038,34	
7046	7270028058	MARCUCCI MICHELE	1	12	42,00	10	2	67,00	27.841,05	155.349.879,39	
7047	7270068302	MARIANO AGOSTINO	1	12	42,00	10	2	67,00	29.394,50	155.379.273,89	
7048	7270088110	PULIMENO GIULIANO	1	12	42,00	10	2	67,00	33.642,10	155.412.915,99	
7049	7270010239	LEO ROSSELLA	1	12	42,00	10	2	67,00	35.182,35	155.448.098,34	
7050	7270063907	ROLLI ANTONELLA	1	12	42,00	10	2	67,00	45.828,00	155.493.926,34	
7051	7270032365	CONTE COSIMO	1	12	42,00	10	2	67,00	47.662,50	155.541.588,84	
7052	7270034940	ARCHIDAMO III SOCIETA AGRICOLA SEMPLICE	20	17	18,00	10	2	67,00	51.167,05	155.592.755,89	
7053	7270009728	CERVELLERA MARIA DI GALASO	20	17	18,00	10	2	67,00	68.945,50	155.661.701,39	
7054	7270022077	DI NITTO PIETRO GIOVANNI	20	17	18,00	10	2	67,00	70.315,50	155.732.016,89	
7055	7270049914	SARACINO ANTONELLO	20	17	18,00	10	2	67,00	73.306,00	155.805.322,89	
7056	7270048395	LEO GIUSEPPE NICOLA	20	17	18,00	10	2	67,00	74.033,75	155.879.356,64	
7057	7270043859	D ANCONA GIUSEPPE VALERIO	20	17	18,00	10	2	67,00	84.046,65	155.963.403,29	
7058	7270040079	BARLETTA GIOVANNI PIETRO	20	17	18,00	10	2	67,00	85.275,00	156.048.678,29	
7059	7270031037	ARGENTIERO MARIA ISABELLA	20	17	18,00	10	2	67,00	101.387,20	156.150.065,49	
7060	7270078244	IPPOLITO NICOLA	20	17	18,00	10	2	67,00	101.809,30	156.251.874,79	
7061	7270014660	DESTINO LUIGI	20	17	18,00	10	2	67,00	115.771,35	156.367.646,14	
7062	7270040111	LIBERACE BENEDETTO	20	17	18,00	10	2	67,00	116.287,00	156.483.933,14	
7063	7270043347	PETROSINO LUCIA	20	17	18,00	10	2	67,00	120.895,50	156.604.828,64	
7064	7270082550	SANASI VINCENZO	20	17	18,00	10	2	67,00	122.627,00	156.727.455,64	
7065	7270071496	GRECO VITO ANTONIO	20	17	18,00	10	2	67,00	128.047,45	156.855.503,09	
7066	7270050797	SOCIETA AGRICOLA F.LLI D ANCONA SOCIETA SEMPLICE	20	17	18,00	10	2	67,00	141.974,45	156.997.477,54	
7067	7270025096	LONGO MICHELE	5	20	42,00	0	0	67,00	2.841,50	157.000.319,04	

7068	7270029718	SERINELLI ANGELA	15	20	30,00	0	2	67,00	4.980,00	157.005.299,04	
7069	7270047322	TOMA COSIMO	5	20	42,00	0	0	67,00	6.521,40	157.011.820,44	
7070	7270092740	GIARACUNI ANTONIO LUIGI	5	20	42,00	0	0	67,00	6.821,50	157.018.641,94	
7071	7270022176	PRETE COSIMO	5	20	42,00	0	0	67,00	7.733,80	157.026.375,74	
7072	7270064673	CARROZZO SALVATORE	5	20	42,00	0	0	67,00	8.696,65	157.035.072,39	
7073	7270042034	ZACHEO MARIA ROSARIA	5	20	42,00	0	0	67,00	9.216,00	157.044.288,39	
7074	7270064327	STIFANI ENRICO	5	20	42,00	0	0	67,00	9.225,00	157.053.513,39	
7075	7270037174	RAPANA MARIANTONIA	5	20	42,00	0	0	67,00	13.049,10	157.066.562,49	
7076	7270071280	CAITANIELLO VINCENZO	15	20	30,00	0	2	67,00	18.035,25	157.084.597,74	
7077	7270024800	SCARINZI DANTE	5	20	42,00	0	0	67,00	24.412,50	157.109.010,24	
7078	7270012953	TAURINO MARIA ADDOLORATA	15	20	29,94	0	2	66,94	21.000,00	157.130.010,24	
7079	7270064822	AGRIMENTE S.R.L. SOCIETA AGRICOLA	20	15	29,93	0	2	66,93	144.213,00	157.274.223,24	
7080	7270016616	RAGANATO MARCELLO	1	12	41,74	10	2	66,74	21.600,00	157.295.823,24	
7081	7270079804	AZIENDA AGRICOLA COMM. SPEDICATO SALVATORE & FIGLI S.R.L.	10	15	41,71	0	0	66,71	51.646,10	157.347.469,34	
7082	7270040681	DE LUCA LORENZO	20	20	24,62	0	2	66,62	20.235,75	157.367.705,09	
7083	7270059756	VALENTE GIOVANNI LUCIO	20	20	24,38	0	2	66,38	14.449,95	157.382.155,04	
7084	7270066017	TRANI MIRKO GIACOMO	1	20	43,30	0	2	66,30	4.278,00	157.386.433,04	
7085	7270058535	PAGANO CARMINE	15	1	38,30	10	2	66,30	37.726,00	157.424.159,04	
7086	7270079515	ZECCA FABIO	1	17	36,22	10	2	66,22	8.110,50	157.432.269,54	
7087	7270079788	ADAMO LUIGI	1	20	45,16	0	0	66,16	6.718,80	157.438.988,34	
7088	7270078673	DICURSI PIETRO	20	20	24,14	0	2	66,14	37.417,50	157.476.405,84	
7089	7270023091	FONTANELLA MASSIMO	1	17	36,07	10	2	66,07	15.540,75	157.491.946,59	
7090	7270057479	ORLANDO ANTONIO	1	17	36,00	10	2	66,00	3.385,10	157.495.331,69	
7091	7270025880	GALLOSO GERVASIO ANDREA	1	17	36,00	10	2	66,00	6.216,00	157.501.547,69	
7092	7270034320	SAMMARCO PIERINA	1	17	36,00	10	2	66,00	6.923,75	157.508.471,44	
7093	7270009561	PIGNATELLI ANTONIO	1	17	36,00	10	2	66,00	8.686,90	157.517.158,34	
7094	7270084556	DURANTE PAOLO	1	17	36,00	10	2	66,00	9.688,00	157.526.846,34	
7095	7270083244	PATRUNO VITO RICCARDO	1	17	36,00	10	2	66,00	13.342,25	157.540.188,59	
7096	7270063386	PERRONE ALESSIO	1	17	36,00	10	2	66,00	14.294,40	157.554.482,99	
7097	7270085975	PALAZZO SERGIO	1	17	36,00	10	2	66,00	16.147,50	157.570.630,49	
7098	7270061042	CARROZZO VALERIA	1	17	36,00	10	2	66,00	21.400,00	157.592.030,49	
7099	7270004026	MELLO ALESSANDRO	1	17	36,00	10	2	66,00	23.478,55	157.615.509,04	
7100	7270065407	IACONISI GIUSEPPE	1	17	36,00	10	2	66,00	28.005,00	157.643.514,04	
7101	7270000057	ELIA ERMINIO	15	15	24,00	10	2	66,00	31.950,00	157.675.464,04	
7102	7270071322	GUERRIERI MARIA GIUSEPPA	20	20	24,00	0	2	66,00	1.050,00	157.676.514,04	
7103	7270023067	SARCINELLA DAVIDE	1	17	48,00	0	0	66,00	3.300,00	157.679.814,04	
7104	7270035798	PECORARO GIUSEPPE	20	20	24,00	0	2	66,00	3.375,00	157.683.189,04	
7105	7270078509	CAPUTO ANTONIO	10	20	36,00	0	0	66,00	3.624,75	157.686.813,79	
7106	7270066579	CASCIONE AGOSTINA	20	20	24,00	0	2	66,00	4.156,50	157.690.970,29	
7107	7270071421	POMPAMEO CORRADO	20	20	24,00	0	2	66,00	5.864,00	157.696.834,29	
7108	7270086015	SPEDICATI DARIO	20	20	24,00	0	2	66,00	5.914,25	157.702.748,54	
7109	7270037604	MACI ANGELO	20	20	24,00	0	2	66,00	5.916,00	157.708.664,54	
7110	7270088409	SIGNORE MARCO	10	20	36,00	0	0	66,00	6.032,35	157.714.696,89	
7111	7270053270	MESSITO EMILIO	20	20	24,00	0	2	66,00	6.450,00	157.721.146,89	
7112	7270041010	ANTONAZZO ANTONIO	1	17	48,00	0	0	66,00	7.133,00	157.728.279,89	
7113	7270032340	PROVENZI LUCIANO	10	20	36,00	0	0	66,00	7.734,75	157.736.014,64	
7114	7270077253	CARBONE COSIMA	20	20	24,00	0	2	66,00	7.975,25	157.743.989,89	
7115	7270091940	MARANGIO COSIMO	20	20	24,00	0	2	66,00	8.325,00	157.752.314,89	
7116	7270082725	VENTURA RAFFAELE	20	20	24,00	0	2	66,00	9.750,00	157.762.064,89	
7117	7270082741	PAIANO VITTORIO	20	20	24,00	0	2	66,00	10.650,00	157.772.714,89	
7118	7270077535	DELL ANNA GIOVANNI	5	17	42,00	0	2	66,00	10.967,70	157.783.682,59	
7119	7270079952	COCCIOLO GIULIANO	20	20	24,00	0	2	66,00	11.925,00	157.795.607,59	
7120	7270039337	GIORDANO MARIA ELENA	20	20	24,00	0	2	66,00	12.150,00	157.807.757,59	

7121	7270055184	VENNERI ANTONELLA	1	20	43,00	0	2	66,00	12.761,25	157.820.518,84	
7122	7270039659	SPOTI MARIA SOFIA	20	20	24,00	0	2	66,00	13.428,75	157.833.947,59	
7123	7270042182	PEZZUTO ANTONIO	20	20	24,00	0	2	66,00	13.501,50	157.847.449,09	
7124	7260009241	MELE ANTONIO	5	17	42,00	0	2	66,00	13.983,30	157.861.432,39	
7125	7270039493	MARINO OSVALDO	20	20	24,00	0	2	66,00	14.452,50	157.875.884,89	
7126	7270013845	RIZZO ANTONIO	5	17	42,00	0	2	66,00	14.625,75	157.890.510,64	
7127	7270077261	CAZZETTA GIUSEPPE	20	20	24,00	0	2	66,00	15.375,25	157.905.885,89	
7128	7270082709	PENNETTA PASQUALE	20	20	24,00	0	2	66,00	16.274,50	157.922.160,39	
7129	7270013365	PAGANO DANIELE	20	20	24,00	0	2	66,00	17.482,50	157.939.642,89	
7130	7270039535	CAPRIOLI PIETRO	20	20	24,00	0	2	66,00	17.585,25	157.957.228,14	
7131	7270043602	BONFRATE MARIA	20	20	24,00	0	2	66,00	18.280,00	157.975.508,14	
7132	7270051852	CHIMIENTI BRIGIDA	20	20	24,00	0	2	66,00	18.776,10	157.994.284,24	
7133	7270077337	PAIANO PATRIZIA	20	20	24,00	0	2	66,00	20.007,20	158.014.291,44	
7134	7270066686	RENNA CHILLINO DAVIDE	5	17	42,00	0	2	66,00	20.221,50	158.034.512,94	
7135	7270039667	PECORARO SANTINO	20	20	24,00	0	2	66,00	21.158,50	158.055.671,44	
7136	7270064632	AVICOLA CAMPIENSE MARRA - SOCIETA COOPERATIVA AGRICOLA .	5	17	42,00	0	2	66,00	21.525,00	158.077.196,44	
7137	7260003319	TURI TONIA	5	17	42,00	0	2	66,00	21.774,00	158.098.970,44	
7138	7270091981	STEFANO MARIA	20	20	24,00	0	2	66,00	22.291,60	158.121.262,04	
7139	7260005397	CONTE GIOVANNI	5	17	42,00	0	2	66,00	23.468,00	158.144.730,04	
7140	7270038693	FARI SONIA	5	17	42,00	0	2	66,00	24.975,75	158.169.705,79	
7141	7270064244	SOCIETA AGRICOLA FAMILY FARM DI CASSIANO FRANCESCA & C. S.A.S.	5	17	42,00	0	2	66,00	25.300,50	158.195.006,29	
7142	7270037885	PERRONE MARGHERITA	20	20	24,00	0	2	66,00	27.039,00	158.222.045,29	
7143	7270084812	STEFANO ROSSELLA	5	17	42,00	0	2	66,00	33.498,20	158.255.543,49	
7144	7270066421	MICCOLIS MARIA CRESCENZIA	5	17	42,00	0	2	66,00	37.788,15	158.293.331,64	
7145	7270043560	LI CANTI SOCIETA AGRICOLA S.R.L.	5	17	42,00	0	2	66,00	38.213,75	158.331.545,39	
7146	7270005924	CANTORO MASSIMO	5	17	42,00	0	2	66,00	43.441,95	158.374.987,34	
7147	7270023307	ROMANO ROSALBA	5	17	42,00	0	2	66,00	45.104,60	158.420.091,94	
7148	7270041283	LICASTRO SCARDINO VALERIA	5	17	42,00	0	2	66,00	99.848,20	158.519.940,14	
7149	7270049179	DE MATTEIS ROBERTO	1	20	44,97	0	0	65,97	3.627,60	158.523.567,74	
7150	7270075380	INGUSCIO CLAUDIO	5	20	38,77	0	2	65,77	3.787,50	158.527.355,24	
7151	7270032191	LUBERTO TOMMASO	1	20	42,75	0	2	65,75	2.870,25	158.530.225,49	
7152	7270081917	PALUMBO MARIO	5	17	41,70	0	2	65,70	31.650,00	158.561.875,49	
7153	7270054062	VILLANI MARIA RITA	10	12	41,65	0	2	65,65	122.274,00	158.684.149,49	
7154	7270056497	DE GIORGI MARIA LUISA	20	20	23,53	0	2	65,53	4.219,50	158.688.368,99	
7155	7270039998	CARRISI MARCO	15	12	26,34	10	2	65,34	207.035,95	158.895.404,94	
7156	7270078905	CARROZZO TEODORO	20	20	23,33	0	2	65,33	4.030,50	158.899.435,44	
7157	7270045011	SANSER SOCIETA A RESPONSABILITA LIMITATA SEMPLIFICATA	10	17	36,24	0	2	65,24	59.820,05	158.959.255,49	
7158	7270059004	SALINARO ARCANGELO MARCELLO	20	15	18,00	10	2	65,00	7.735,50	158.966.990,99	
7159	7270069318	DE BENEDITTIS SELVAGGI ROBERTO SALVATORE MICHELE	1	12	42,00	10	0	65,00	11.650,50	158.978.641,49	
7160	7270003333	CHIATANTE ROSANNA MARIA	20	15	18,00	10	2	65,00	29.867,75	159.008.509,24	
7161	7270026102	PANARESE ROMOLO	15	20	18,00	10	2	65,00	34.360,95	159.042.870,19	
7162	7270052678	ELIA RITA	20	15	18,00	10	2	65,00	41.920,20	159.084.790,39	
7163	7270058162	AMATULLI FRANCESCO	20	15	18,00	10	2	65,00	45.510,00	159.130.300,39	
7164	7270083830	DINOI ROSANNA	20	15	18,00	10	2	65,00	59.046,95	159.189.347,34	
7165	7270042562	PRETE MARIACELESTE	20	15	18,00	10	2	65,00	108.946,65	159.298.293,99	
7166	7270087252	BIANCO FRANCESCO	20	15	18,00	10	2	65,00	123.766,25	159.422.060,24	
7167	7270041234	MUSCIO LUIGI	20	15	18,00	10	2	65,00	125.072,50	159.547.132,74	
7168	7270014348	GUARINI PASQUA	20	15	18,00	10	2	65,00	129.975,00	159.677.107,74	
7169	7270030955	SANASI ANNA	20	15	18,00	10	2	65,00	158.702,80	159.835.810,54	
7170	7270046936	CERVELLERA SERGIO	20	15	18,00	10	2	65,00	181.618,05	160.017.428,59	

7171	7270068013	VIGILANZA JACOPO	20	15	18,00	10	2	65,00	212.985,35	160.230.413,94		
7172	7270063246	FRANCO ANGELO	20	15	18,00	10	2	65,00	219.126,80	160.449.540,74		
7173	7270070506	LEOGRANDE GIANFRANCA	20	15	18,00	10	2	65,00	279.676,00	160.729.216,74		
7174	7270051985	DE DONNO GIUSEPPE	1	20	42,00	0	2	65,00	480,00	160.729.696,74		
7175	7270073856	MICCOLI GIUSEPPE	1	20	42,00	0	2	65,00	1.206,00	160.730.902,74		
7176	7270009181	SPECCHIA CRISTINA	1	20	42,00	0	2	65,00	1.220,00	160.732.122,74		
7177	7270083160	PORCARI ESMERALDA	1	20	42,00	0	2	65,00	1.340,00	160.733.462,74		
7178	7270017838	TERRA ROSSA SOCIETA COOPERATIVA AGRICOLA	1	20	42,00	0	2	65,00	1.686,50	160.735.149,24		
7179	7270024974	MENGOLI ROMINA	1	20	42,00	0	2	65,00	1.692,00	160.736.841,24		
7180	7270044956	MARIANO MARCO	1	20	42,00	0	2	65,00	1.787,00	160.738.628,24		
7181	7270049989	MANCO COSIMO MICHELE	1	20	42,00	0	2	65,00	1.855,50	160.740.483,74		
7182	7270044964	SPAGNOLO STEFANIA	1	20	42,00	0	2	65,00	1.875,00	160.742.358,74		
7183	7270049963	PAGANO GIUSEPPE	1	20	42,00	0	2	65,00	2.111,50	160.744.470,24		
7184	7270048874	MICELLO GIORGIO	1	20	42,00	0	2	65,00	2.175,00	160.746.645,24		
7185	7270082980	ELIA ELVIRA	1	20	42,00	0	2	65,00	2.286,70	160.748.931,94		
7186	7270084390	MANNO ALESSANDRO	1	20	42,00	0	2	65,00	2.294,50	160.751.226,44		
7187	7270074110	PAGANO MARIANGELA	1	20	42,00	0	2	65,00	2.372,00	160.753.598,44		
7188	7270001642	PALMISANO RAIMONDO	1	20	42,00	0	2	65,00	2.477,60	160.756.076,04		
7189	7270088359	RIZZO GIUSEPPE	1	20	42,00	0	2	65,00	2.559,00	160.758.635,04		
7190	7270031201	VENEZIANO GIANNI	1	20	42,00	0	2	65,00	2.674,00	160.761.309,04		
7191	7270031532	CIARFERA SALVATORE LUIGI	1	20	42,00	0	2	65,00	2.800,00	160.764.109,04		
7192	7270086569	CASCIARO LUIGI	1	20	42,00	0	2	65,00	2.812,00	160.766.921,04		
7193	7270069110	STRAFELLA TONIO GIUSEPPE	1	20	42,00	0	2	65,00	2.958,25	160.769.879,29		
7194	7270067437	CAIRO GIUSEPPE	1	20	42,00	0	2	65,00	2.975,70	160.772.854,99		
7195	7270050433	RIZZO GIOVANNA ROBERTA	1	20	42,00	0	2	65,00	3.000,00	160.775.854,99		
7196	7270055952	FRISENDA LILIANA	1	20	42,00	0	2	65,00	3.000,00	160.778.854,99		
7197	7270066165	FILONI ANTONELLA	1	20	42,00	0	2	65,00	3.000,00	160.781.854,99		
7198	7270011096	MARINACI GIUSEPPINA	1	20	42,00	0	2	65,00	3.075,00	160.784.929,99		
7199	7270027019	COLIZZI ANNA MARIA	1	20	42,00	0	2	65,00	3.226,50	160.788.156,49		
7200	7270031292	IACCARINO GIULIANA	1	20	42,00	0	2	65,00	3.357,00	160.791.513,49		
7201	7270034932	TURCO MATTIA SALVATORE	1	20	42,00	0	2	65,00	3.357,75	160.794.871,24		
7202	7270008555	MICCOLI LEONZIO	1	20	42,00	0	2	65,00	3.375,00	160.798.246,24		
7203	7270060234	SANAPO GIUSEPPA	1	20	42,00	0	2	65,00	3.433,35	160.801.679,59		
7204	7270093656	MARTINA GIUSEPPE	1	20	42,00	0	2	65,00	3.600,00	160.805.279,59		
7205	7270026771	SETTEMBRE ANDREA	1	20	42,00	0	2	65,00	3.660,75	160.808.940,34		
7206	7270049757	DE LUME LEONARDO	1	20	42,00	0	2	65,00	3.662,30	160.812.602,64		
7207	7270073567	PALUMBO GIOVANNI	1	20	42,00	0	2	65,00	3.695,25	160.816.297,89		
7208	7270073104	GARZIA ILARIO	1	20	42,00	0	2	65,00	3.802,05	160.820.099,94		
7209	7270030393	MADARO DANIELE	1	20	42,00	0	2	65,00	4.198,50	160.824.298,44		
7210	7270031623	CANNOLETTA GREGORIO	1	20	42,00	0	2	65,00	4.200,00	160.828.498,44		
7211	7270013191	SOLAZZO ANNA	1	20	42,00	0	2	65,00	4.201,75	160.832.700,19		
7212	7270012268	FIORE EDOARDO MARIA	1	20	42,00	0	2	65,00	4.255,00	160.836.955,19		
7213	7270046209	MICCOLI ALDO	1	20	42,00	0	2	65,00	4.380,00	160.841.335,19		
7214	7270059467	SPAGNOLO MARIO	1	20	42,00	0	2	65,00	4.440,00	160.845.775,19		
7215	7270056554	MARZO ANNA MARIA	1	20	42,00	0	2	65,00	4.530,00	160.850.305,19		
7216	7270000354	BOZZI COLONNA FRANCO	1	20	42,00	0	2	65,00	4.568,60	160.854.873,79		
7217	7270079119	COPPOLA PALMIRA	1	20	42,00	0	2	65,00	4.731,00	160.859.604,79		
7218	7270067999	CASTRIGNANO VINCENZO	1	20	42,00	0	2	65,00	4.790,00	160.864.394,79		
7219	7270088565	MANNI SERENA	1	20	42,00	0	2	65,00	4.980,00	160.869.374,79		
7220	7270017218	ROLLO ANTONIA	1	20	42,00	0	2	65,00	5.046,25	160.874.421,04		
7221	7270056844	PANO ANTONIO	1	20	42,00	0	2	65,00	5.100,00	160.879.521,04		
7222	7270044782	GRAZIUSO ANNA	1	20	42,00	0	2	65,00	5.240,00	160.884.761,04		
7223	7270026730	SETTEMBRE VALENTINA	1	20	42,00	0	2	65,00	5.566,50	160.890.327,54		

7224	7270056067	PICCINNO GIUSEPPE	1	20	42,00	0	2	65,00	5.676,50	160.896.004,04	
7225	7270026284	GEUSA ANTONIO	1	20	42,00	0	2	65,00	5.693,75	160.901.697,79	
7226	7270048122	PELLEGRINO MARIA	1	20	42,00	0	2	65,00	5.967,50	160.907.665,29	
7227	7270050003	PALADINI VITTORIO	1	20	42,00	0	2	65,00	5.979,00	160.913.644,29	
7228	7270063170	GIACCARI MARIA CLAUDIA	1	20	42,00	0	2	65,00	6.075,00	160.919.719,29	
7229	7270012417	RODIO SALVATORE	1	20	42,00	0	2	65,00	6.333,25	160.926.052,54	
7230	7270054435	SERIO NATALIZIA	1	20	42,00	0	2	65,00	6.375,00	160.932.427,54	
7231	7270047736	TONDI EMANUELE	1	20	42,00	0	2	65,00	6.626,00	160.939.053,54	
7232	7270001030	CIOFFI ASSUNTA	1	20	42,00	0	2	65,00	6.727,00	160.945.780,54	
7233	7270001220	FALCO FIORAVANTE	1	20	42,00	0	2	65,00	6.874,50	160.952.655,04	
7234	7270019743	BLEVE CARLO	1	20	42,00	0	2	65,00	7.521,60	160.960.176,64	
7235	7270065118	MUCI GERARDO ANTONIO	1	20	42,00	0	2	65,00	7.705,80	160.967.882,44	
7236	7270056364	QUARTA ANTONIO	1	20	42,00	0	2	65,00	7.779,00	160.975.661,44	
7237	7270007870	LAZOI COSIMO ANTONIO	1	20	42,00	0	2	65,00	7.875,00	160.983.536,44	
7238	7270057685	ROLLO MARIA ADELE	1	20	42,00	0	2	65,00	7.911,75	160.991.448,19	
7239	7270087138	VADRUCCI MARIA CONCETTA	1	20	42,00	0	2	65,00	8.042,10	160.999.490,29	
7240	7270005015	NEGRI ANTONIO	1	20	42,00	0	2	65,00	8.110,00	161.007.600,29	
7241	7270092450	GIANNETTA LUIGI	1	20	42,00	0	2	65,00	8.278,00	161.015.878,29	
7242	7270046282	MONTAGNA DOMENICA	1	20	42,00	0	2	65,00	8.560,00	161.024.438,29	
7243	7270072189	FILONI MARIA TERESA	1	20	42,00	0	2	65,00	8.741,40	161.033.179,69	
7244	7270036101	POLIMENO LEONARDO DONATO	1	20	42,00	0	2	65,00	9.122,00	161.042.301,69	
7245	7270070910	PERDICCHIA ROCCO IDALGO	1	20	42,00	0	2	65,00	9.147,10	161.051.448,79	
7246	7260007906	STOMEO BRUNO	1	20	42,00	0	2	65,00	9.225,00	161.060.673,79	
7247	7270043255	DE LORENZIS DANIELA	1	20	42,00	0	2	65,00	10.365,10	161.071.038,89	
7248	7270017580	STABILE MAURO	1	20	42,00	0	2	65,00	11.318,25	161.082.357,14	
7249	7270087989	SODERO COSIMO FERNANDO	1	20	42,00	0	2	65,00	12.066,70	161.094.423,84	
7250	7270074870	RENNA ORNELLA	1	20	42,00	0	2	65,00	12.273,65	161.106.697,49	
7251	7270073245	PAGLIALUNGA MARIA ANTONIETTA	1	20	42,00	0	2	65,00	12.795,25	161.119.492,74	
7252	7260010025	DE CICCO ANTONIO MICHELE	1	20	42,00	0	2	65,00	12.871,00	161.132.363,74	
7253	7270057875	GRECO ANGELO	1	20	42,00	0	2	65,00	15.179,40	161.147.543,14	
7254	7270039931	SCHITO MATILDE DONATA	1	20	42,00	0	2	65,00	16.039,35	161.163.582,49	
7255	7270016848	NEGRO ORONZO	1	20	42,00	0	2	65,00	16.845,25	161.180.427,74	
7256	7270018034	STEFANO ANTONIO	1	20	42,00	0	2	65,00	18.449,00	161.198.876,74	
7257	7270017945	TONDO GIANFRANCO	1	20	42,00	0	2	65,00	20.927,50	161.219.804,24	
7258	7270048205	PISCOZZO SIMONA	1	20	42,00	0	2	65,00	20.976,50	161.240.780,74	
7259	7270060879	RUBERTI UMBERTO	10	17	36,00	0	2	65,00	34.099,50	161.274.880,24	
7260	7270056521	CORIGLIANO SALVATORE	10	17	36,00	0	2	65,00	43.817,00	161.318.697,24	
7261	7270011427	LANDOLFO SANTO	15	12	36,00	0	2	65,00	151.352,00	161.470.049,24	
7262	7270086155	PASSASEO SALVATORE & FIGLI SOCIETA SEMPLICE AGRICOLA	20	1	42,00	0	2	65,00	199.586,30	161.669.635,54	
7263	7270012813	ANTONUCCI INES MARIA ANTONIETTA	20	1	42,00	0	2	65,00	202.982,25	161.872.617,79	
7264	7270043727	GUERRIERI PASQUALE	1	12	39,87	10	2	64,87	41.788,60	161.914.406,39	
7265	7270037166	CIACCIA FLAVIO	1	12	39,76	10	2	64,76	43.700,00	161.958.106,39	
7266	7270068161	CORONEO CARLO	1	15	36,75	10	2	64,75	25.337,00	161.983.443,39	
7267	7270055192	AZIENDA AGRARIA DUCA CARLO GUARINI S.S. AGRICOLA	10	1	41,68	10	2	64,68	191.760,50	162.175.203,89	
7268	7270082121	ROLLI FRANCESCO	5	17	40,63	0	2	64,63	27.038,25	162.202.242,14	
7269	7270088862	MONTANARO VINCENZO	1	15	36,50	10	2	64,50	29.311,50	162.231.553,64	
7270	7270022218	MANGIA VITTORIO	1	15	36,45	10	2	64,45	3.766,25	162.235.319,89	
7271	7270036705	BARDOSCIA FRANCESCA	5	15	42,31	0	2	64,31	39.520,50	162.274.840,39	
7272	7270035285	BALDARI ANNA LISA	1	17	44,19	0	2	64,19	5.151,00	162.279.991,39	
7273	7270007656	CAIONE CARMELO	1	20	41,15	0	2	64,15	5.210,25	162.285.201,64	
7274	7270072775	ZURLO VINCENZO	20	20	22,07	0	2	64,07	9.495,00	162.294.696,64	
7275	7270015899	VECCHIATO VALTER	1	15	36,00	10	2	64,00	3.515,25	162.298.211,89	

7276	7270054310	MAGI VINCENZO	1	15	36,00	10	2	64,00	7.120,75	162.305.332,64	
7277	7270007748	ZECCA ALESSANDRO PAOLO	1	15	36,00	10	2	64,00	7.275,00	162.312.607,64	
7278	7270044865	PAGLIALUNGA ANGELO SALVATORE	1	15	36,00	10	2	64,00	8.490,00	162.321.097,64	
7279	7270044246	ROMANO VALERIO ANTONIO	1	15	36,00	10	2	64,00	8.625,00	162.329.722,64	
7280	7270006252	CARRINO SALVATORE	1	15	36,00	10	2	64,00	8.732,25	162.338.454,89	
7281	7270079374	LANDOLFO RENZO	1	15	36,00	10	2	64,00	12.164,00	162.350.618,89	
7282	7270014892	ZECCA FLAVIO	1	17	36,00	10	0	64,00	12.684,75	162.363.303,64	
7283	7270035780	POLITANO POMPILIO	1	15	36,00	10	2	64,00	14.864,70	162.378.168,34	
7284	7270005585	INGUSCI VINCENZO	1	15	36,00	10	2	64,00	17.877,30	162.396.045,64	
7285	7270034494	POSI ADA	1	15	36,00	10	2	64,00	18.268,35	162.414.313,99	
7286	7270027829	PAGLIALUNGA VITO	1	15	36,00	10	2	64,00	18.600,00	162.432.913,99	
7287	7270007151	GIGANTE FERNANDO	1	15	36,00	10	2	64,00	20.917,50	162.453.831,49	
7288	7270074524	PEZZUTO LUIGI	1	15	36,00	10	2	64,00	22.299,25	162.476.130,74	
7289	7270089126	MARTINA ROBERTO	1	15	36,00	10	2	64,00	27.277,50	162.503.408,24	
7290	7270062040	PETITO DANIELA	1	15	36,00	10	2	64,00	28.201,00	162.531.609,24	
7291	7270071116	TENUTA RODEGALETO S.R.L. SOCIETA AGRICOLA	1	15	36,00	10	2	64,00	31.650,00	162.563.259,24	
7292	7270028256	CAIRO MARIA ELISA	1	15	36,00	10	2	64,00	32.542,70	162.595.801,94	
7293	7270074581	MUIA MARIA	1	15	36,00	10	2	64,00	37.366,85	162.633.168,79	
7294	7270023323	MARGARITO MARIO	1	15	36,00	10	2	64,00	45.279,25	162.678.448,04	
7295	7270005908	FIORENTINO EGIDIO	10	12	30,00	10	2	64,00	204.926,75	162.883.374,79	
7296	7270092815	TARANTINO TERESA	0	20	42,00	0	2	64,00	4.584,00	162.887.958,79	
7297	7270012284	VILLANI CONCETTA	20	20	24,00	0	0	64,00	5.287,50	162.893.246,29	
7298	7270081537	CERRATO ROBERTO ALFREDO	0	20	42,00	0	2	64,00	7.147,50	162.900.393,79	
7299	7270085884	PEDE CARMINE ANTONIO	0	20	42,00	0	2	64,00	8.658,50	162.909.052,29	
7300	7270092252	CORALLO ORNELLA	0	20	42,00	0	2	64,00	9.000,00	162.918.052,29	
7301	7270048072	VETRANO ISABELLA	0	20	42,00	0	2	64,00	10.989,05	162.929.041,34	
7302	7270024131	PEDONE GIUSEPPE	5	17	42,00	0	0	64,00	17.146,50	162.946.187,84	
7303	7270034387	ISERNIA AMLETO	5	17	42,00	0	0	64,00	19.238,25	162.965.426,09	
7304	7270087534	F.LLI RENISI SOCIETA AGRICOLA S.S.	5	15	42,00	0	2	64,00	24.966,80	162.990.392,89	
7305	7270026003	ALPI GIUSEPPINA	5	17	42,00	0	0	64,00	34.144,75	163.024.537,64	
7306	7270051720	TREMOLIZZO GIORGIO	5	17	42,00	0	0	64,00	44.907,00	163.069.444,64	
7307	7270043982	FIORENTINO FRANCESCO	10	12	29,98	10	2	63,98	67.572,00	163.137.016,64	
7308	7270043701	GALLOSO ANTONELLA	1	20	40,81	0	2	63,81	5.475,00	163.142.491,64	
7309	7270022051	RIZZO ANTONIO	1	20	40,79	0	2	63,79	10.332,72	163.152.824,36	
7310	7270004547	D APRILE ELISA	15	20	26,77	0	2	63,77	4.571,75	163.157.396,11	
7311	7270030682	GRASSO ANGELO	5	20	36,73	0	2	63,73	5.234,40	163.162.630,51	
7312	7270064137	PERRONE GIUSEPPE	5	20	36,67	0	2	63,67	5.445,00	163.168.075,51	
7313	7270009348	NATALE COSIMA	20	20	21,60	0	2	63,60	2.821,50	163.170.897,01	
7314	7270040947	FIORENTINO GIANFRANCO	20	20	21,52	0	2	63,52	5.670,00	163.176.567,01	
7315	7270019750	DE LORENZO ENRICO	10	15	36,24	0	2	63,24	61.857,00	163.238.424,01	
7316	7270038883	PERINI COSIMO	20	20	21,20	0	2	63,20	10.110,00	163.248.534,01	
7317	7270045615	PRETE COSIMO	5	20	38,16	0	0	63,16	14.486,25	163.263.020,26	
7318	7270021863	ZUCCARO GIOVANNI MARIA	1	12	38,16	10	2	63,16	19.350,00	163.282.370,26	
7319	7270031383	PERULLI PASQUALE	1	20	42,09	0	0	63,09	9.363,95	163.291.734,21	
7320	7270011401	LICASTRO SCARDINO FRANCESCA	10	15	36,02	0	2	63,02	119.149,00	163.410.883,21	
7321	7270000065	ANCORA MAURO	15	20	26,01	0	2	63,01	36.009,75	163.446.892,96	
7322	7270021152	MAGGIO MARIA TERESA	1	20	42,00	0	0	63,00	600,00	163.447.492,96	
7323	7270054989	GUERRIERI PIETRO	5	20	36,00	0	2	63,00	1.425,00	163.448.917,96	
7324	7270041770	SEMERARO PIETRO	5	20	36,00	0	2	63,00	1.650,00	163.450.567,96	
7325	7270078855	ROMANELLO COSTANTINO	5	20	36,00	0	2	63,00	2.040,00	163.452.607,96	
7326	7270065860	LANDOLFO ANNUNZIATA TERESA	5	20	36,00	0	2	63,00	2.100,00	163.454.707,96	
7327	7270043289	SCALINCI ROBERTO	5	20	36,00	0	2	63,00	2.253,05	163.456.961,01	
7328	7270061349	TUMOLO COSIMO	5	20	36,00	0	2	63,00	2.400,00	163.459.361,01	

7329	7270044352	MOSCA ANDREA	5	20	36,00	0	2	63,00	2.412,80	163.461.773,81	
7330	7260009027	GRECO FABRIZIO	5	20	36,00	0	2	63,00	2.700,00	163.464.473,81	
7331	7270016293	DURANTE MARIO ANTONIO	1	20	42,00	0	0	63,00	2.767,50	163.467.241,31	
7332	7270019701	MAZZOTTA MARTA IOLE	1	20	42,00	0	0	63,00	3.225,00	163.470.466,31	
7333	7270086429	POLITANO PASQUALE	5	20	36,00	0	2	63,00	3.525,00	163.473.991,31	
7334	7270030880	SIMONE SALVATORE COSMA	5	20	36,00	0	2	63,00	4.329,00	163.478.320,31	
7335	7270039410	MEGA ANTONELLA	5	20	36,00	0	2	63,00	4.425,00	163.482.745,31	
7336	7270016194	SERIO GIOVANNI PASQUALE	5	20	36,00	0	2	63,00	4.605,00	163.487.350,31	
7337	7270039402	PRATO MARCELLA	1	20	42,00	0	0	63,00	4.805,40	163.492.155,71	
7338	7270085785	ZECCA ROCCO	5	20	36,00	0	2	63,00	4.980,00	163.497.135,71	
7339	7270002749	ESPOSITO MICHELE	1	20	42,00	0	0	63,00	5.175,00	163.502.310,71	
7340	7270022986	PISANO LUCA	1	20	42,00	0	0	63,00	5.306,75	163.507.617,46	
7341	7270010486	CALCAGNI GIUSEPPE	5	20	36,00	0	2	63,00	5.396,00	163.513.013,46	
7342	7270055606	ROLLO GENNARO	5	20	36,00	0	2	63,00	5.400,00	163.518.413,46	
7343	7270072502	PREITE ORONZA	1	20	42,00	0	0	63,00	5.550,00	163.523.963,46	
7344	7270055697	FAVALE ALESSANDRO	1	20	42,00	0	0	63,00	6.420,00	163.530.383,46	
7345	7270005726	MANCO IPPAZIO	1	20	42,00	0	0	63,00	6.736,50	163.537.119,96	
7346	7270018505	DE ICCO GIOVANNI BRUNO	1	20	42,00	0	0	63,00	6.816,75	163.543.936,71	
7347	7270037158	PRETE PATRIZIA	1	20	42,00	0	0	63,00	6.868,15	163.550.804,86	
7348	7270090488	MARAGLIULO ROCCO	5	20	36,00	0	2	63,00	6.868,50	163.557.673,36	
7349	7270071595	AGRICAR SOCIETA AGRICOLA FORESTALE S.R.L.	1	20	42,00	0	0	63,00	6.991,50	163.564.664,86	
7350	7270059533	CAPUTO VINCENZO	5	20	36,00	0	2	63,00	7.225,20	163.571.890,06	
7351	7270027811	AVANTAGGIATO IMMACOLATA	1	20	42,00	0	0	63,00	7.311,00	163.579.201,06	
7352	7270017978	MIGGIANO VALENTINA	1	20	42,00	0	0	63,00	8.176,80	163.587.377,86	
7353	7270041630	SPEDICATO ANTONIO	5	20	36,00	0	2	63,00	8.681,40	163.596.059,26	
7354	7270086767	ALBANO VITO	5	20	36,00	0	2	63,00	9.060,00	163.605.119,26	
7355	7270057024	DE GAETANI ANTONIO	1	20	42,00	0	0	63,00	9.150,00	163.614.269,26	
7356	7270021186	STEFANELLI FRANCESCO	1	20	42,00	0	0	63,00	9.360,90	163.623.630,16	
7357	7270008217	BOLOGNESE CARMINE	1	20	42,00	0	0	63,00	9.590,40	163.633.220,56	
7358	7270067965	DE PASCALIS LEONARDO	1	20	42,00	0	0	63,00	10.228,50	163.643.449,06	
7359	7270042638	STOMEO CESARIO	5	20	36,00	0	2	63,00	10.665,50	163.654.114,56	
7360	7270074193	GIANNOTTA SALVATORE	5	20	36,00	0	2	63,00	11.100,00	163.665.214,56	
7361	7270002863	CANANA COSIMO	1	20	42,00	0	0	63,00	12.027,00	163.677.241,56	
7362	7270036275	VERDESCA ANDREA	5	20	36,00	0	2	63,00	12.295,50	163.689.537,06	
7363	7270005395	LECCISO SALVATORE	5	20	36,00	0	2	63,00	12.342,05	163.701.879,11	
7364	7270056547	TOTARO FERNANDO	1	20	42,00	0	0	63,00	12.843,10	163.714.722,21	
7365	7270005163	BLEVE ROCCO	1	20	42,00	0	0	63,00	12.933,00	163.727.655,21	
7366	7270045680	CARIDDI ALESSANDRO	1	20	42,00	0	0	63,00	13.235,00	163.740.890,21	
7367	7270024941	DE PASCALIS GILBERTO	1	20	42,00	0	0	63,00	16.957,60	163.757.847,81	
7368	7270010148	BELLO VANDA	1	20	42,00	0	0	63,00	21.775,00	163.779.622,81	
7369	7270022721	DE LUCA SALVATORE	5	20	36,00	0	2	63,00	23.868,25	163.803.491,06	
7370	7270029890	BOLOGNESE ANNA	1	20	42,00	0	0	63,00	25.311,90	163.828.802,96	
7371	7270039782	MASSERIA GRANDE SRL	20	1	42,00	0	0	63,00	189.542,25	164.018.345,21	
7372	7270029312	BORGO SENTINELLA SOCIETA AGRICOLA A RESPONSABILITA LIMITATA	1	20	39,92	0	2	62,92	26.536,50	164.044.881,71	
7373	7270036119	FERSINI LUIGI	1	12	47,92	0	2	62,92	87.997,90	164.132.879,61	
7374	7270092401	MOLAJONI JACOPO	20	17	23,90	0	2	62,90	67.023,85	164.199.903,46	
7375	7270039824	CARRISI FRANCESCO	20	17	23,80	0	2	62,80	34.290,10	164.234.193,56	
7376	7270003499	FUNIATI GESU MANUEL	15	17	18,70	10	2	62,70	32.905,50	164.267.099,06	
7377	7270081347	VETRUGNO ITALO	1	20	39,58	0	2	62,58	888,75	164.267.987,81	
7378	7270091502	CARAGLIA BIAGIO	20	20	20,58	0	2	62,58	22.310,50	164.290.298,31	
7379	7270010577	ALMIVERDE SERVIZI SRL	10	17	33,35	0	2	62,35	43.545,25	164.333.843,56	
7380	7270027993	RIZZO GIUSEPPE VITO ANTONIO	1	20	39,23	0	2	62,23	5.491,75	164.339.335,31	

7381	7270046118	DE IACO MATILDE	1	17	42,14	0	2	62,14	25.976,20	164.365.311,51	
7382	7270083731	ROSSETTI FABIOLA	5	20	25,11	10	2	62,11	4.500,00	164.369.811,51	
7383	7270009314	CAMPAGNOLI FRANCESCO	1	12	37,03	10	2	62,03	67.198,50	164.437.010,01	
7384	7270086676	ARGENTIERO FRANCESCO	20	12	18,00	10	2	62,00	20.625,00	164.457.635,01	
7385	7270081099	SOCIETA AGRICOLA PALUMMARE DI ADAMO GIORGIO E C. S.N.C.	1	1	48,00	10	2	62,00	20.938,30	164.478.573,31	
7386	7270082576	CARPARELLI ISABELLA	20	12	18,00	10	2	62,00	36.842,00	164.515.415,31	
7387	7270004174	QUARTA ALDO	1	15	36,00	10	0	62,00	56.506,15	164.571.921,46	
7388	7270026334	LONGO LORENZO MARIA	15	17	18,00	10	2	62,00	57.732,00	164.629.653,46	
7389	7270035848	MUSA LEONARDO	20	12	18,00	10	2	62,00	121.338,50	164.750.991,96	
7390	7270065928	SOCIETA AGRICOLA MONTEVERDE SALENTINO DI JACOPO VIGILANZA & C S.A.S.	20	12	18,00	10	2	62,00	157.127,15	164.908.119,11	
7391	7270067056	AGRICOLA ARCIPRETE DI STASI & C. SOCIETA SEMPLICE	20	12	18,00	10	2	62,00	178.202,60	165.086.321,71	
7392	7270023596	CALIOLO ANTONIO	20	12	18,00	10	2	62,00	204.480,15	165.290.801,86	
7393	7270087310	SOCIETA AGRICOLA TREMOLA DI BIANCO PAOLO E FRANCESCO S.S.	20	12	18,00	10	2	62,00	210.179,25	165.500.981,11	
7394	7270077147	LANZO COSIMO	20	12	18,00	10	2	62,00	211.265,00	165.712.246,11	
7395	7270055820	SOCIETA SEMPLICE AGRICOLA LECCESE SOCIETA AGRICOLA	20	12	18,00	10	2	62,00	328.406,25	166.040.652,36	
7396	7270067825	CARDONE GIOVANNA	1	17	42,00	0	2	62,00	535,50	166.041.187,86	
7397	7270091254	ROLLO RAFFAELE	1	17	42,00	0	2	62,00	2.575,00	166.043.762,86	
7398	7270029445	LONGO ROCCO ANGELO	1	17	42,00	0	2	62,00	2.757,75	166.046.520,61	
7399	7270088144	NUZZO LUIGI	0	20	42,00	0	0	62,00	3.078,00	166.049.598,61	
7400	7270078236	BRAMATO ROCCO	1	17	42,00	0	2	62,00	3.926,00	166.053.524,61	
7401	7270087245	MICALETTO RITA	1	17	42,00	0	2	62,00	4.096,60	166.057.621,21	
7402	7270078079	NEGRO MICHELA	1	17	42,00	0	2	62,00	4.178,00	166.061.799,21	
7403	7270032506	COLAZZO DONATO	1	17	42,00	0	2	62,00	4.490,25	166.066.289,46	
7404	7270044949	GUBERTI EMANUELA	1	17	42,00	0	2	62,00	4.631,50	166.070.920,96	
7405	7270029155	PALMIERI DAVIDE	1	17	42,00	0	2	62,00	4.748,85	166.075.669,81	
7406	7270026516	DE PASCALIS ALDO MARIO	1	17	42,00	0	2	62,00	5.400,00	166.081.069,81	
7407	7270057131	PETRAROLI ANGELA	1	17	42,00	0	2	62,00	5.541,15	166.086.610,96	
7408	7270078616	PALMENTOLA ODDO CLAUDIO	1	17	42,00	0	2	62,00	5.907,40	166.092.518,36	
7409	7270064814	PRESICCE LUIGI	1	17	42,00	0	2	62,00	6.091,25	166.098.609,61	
7410	7270011229	PALADINI GIOVANNI	1	17	42,00	0	2	62,00	6.210,00	166.104.819,61	
7411	7270056489	CONOCI ROSARIO	1	17	42,00	0	2	62,00	6.582,30	166.111.401,91	
7412	7270034213	GERARDI ADELAIDE	1	17	42,00	0	2	62,00	7.500,00	166.118.901,91	
7413	7270068443	ROLLO LAURA	1	17	42,00	0	2	62,00	7.987,50	166.126.889,41	
7414	7270007987	COTRINO SALVATORE	1	17	42,00	0	2	62,00	8.200,00	166.135.089,41	
7415	7270029486	SCHITO SIMONE	1	17	42,00	0	2	62,00	8.747,40	166.143.836,81	
7416	7270092641	TROVE ANNA MARIA	1	17	42,00	0	2	62,00	9.051,75	166.152.888,56	
7417	7270028066	PAGLIARA PASQUALE	1	17	42,00	0	2	62,00	9.272,40	166.162.160,96	
7418	7270010312	DE SOLDA GIOVANNI	1	17	42,00	0	2	62,00	9.633,00	166.171.793,96	
7419	7270024032	ORLANDO FRANCESCO	1	17	42,00	0	2	62,00	10.245,50	166.182.039,46	
7420	7270049476	SOCIETA AGRICOLA AGRIMAR 2 S.A.S. DI GUARINO MARIA CARMELA & C.	1	17	42,00	0	2	62,00	10.986,00	166.193.025,46	
7421	7270061240	MERICO DANIELE	1	17	42,00	0	2	62,00	12.450,00	166.205.475,46	
7422	7270091577	D AMATO VINCENZO	1	17	42,00	0	2	62,00	12.712,10	166.218.187,56	
7423	7270000701	INGROSSO MARCELLO	1	17	42,00	0	2	62,00	13.151,00	166.231.338,56	
7424	7270039972	SERGI ANNA	1	17	42,00	0	2	62,00	14.388,75	166.245.727,31	
7425	7270076636	QUARTA SALVATORE	1	17	42,00	0	2	62,00	14.629,20	166.260.356,51	
7426	7270070019	CAUSIO LUCIA	1	17	42,00	0	2	62,00	15.618,75	166.275.975,26	
7427	7270088805	BULGARI SIMONETTA	0	20	42,00	0	0	62,00	15.824,25	166.291.799,51	

7428	7270002269	COLUCCIA FRANCESCA	1	17	42,00	0	2	62,00	16.894,05	166.308.693,56	
7429	7270056422	CAUSIO DINO	1	17	42,00	0	2	62,00	16.980,90	166.325.674,46	
7430	7270061455	QUARTA LUIGI	1	17	42,00	0	2	62,00	17.040,75	166.342.715,21	
7431	7270002533	GE.FRA. SOC.AGRICOLA A R.L.	1	17	42,00	0	2	62,00	18.627,00	166.361.342,21	
7432	7260004069	DI PAOLA COSIMO	1	17	42,00	0	2	62,00	19.200,20	166.380.542,41	
7433	7270001550	CIARDO FRANCO	1	17	42,00	0	2	62,00	20.333,68	166.400.876,09	
7434	7270073682	DE VITO CARMELA	1	17	42,00	0	2	62,00	20.400,00	166.421.276,09	
7435	7270045474	GIANNACCARI STELLA	1	17	42,00	0	2	62,00	23.719,50	166.444.995,59	
7436	7260009993	CAGGIANO GRAZIANO PASQUALE	1	17	42,00	0	2	62,00	25.271,70	166.470.267,29	
7437	7260010363	SOCIETA AGRICOLA TERRE ROSSE S.S.	1	17	42,00	0	2	62,00	34.770,75	166.505.038,04	
7438	7270004331	GIANCANE RAFFAELE	15	15	30,00	0	2	62,00	46.492,20	166.551.530,24	
7439	7270016434	DELLO PREITE ORONZO	1	20	38,94	0	2	61,94	6.264,00	166.557.794,24	
7440	7270010262	NICCHIARICO CIRO FERDINANDO	1	17	43,90	0	0	61,90	15.628,75	166.573.422,99	
7441	7270054302	SERINELLI LUIGI	10	20	29,81	0	2	61,81	19.761,00	166.593.183,99	
7442	7270047801	PETRELLI STEFANO	1	17	41,75	0	2	61,75	26.866,60	166.620.050,59	
7443	7270057792	TAURINO GIORGIA	1	17	41,74	0	2	61,74	4.550,00	166.624.600,59	
7444	7270093110	COOPERATIVA LOTO SOCIETA AGRICOLA	1	20	38,68	0	2	61,68	7.364,30	166.631.964,89	
7445	7270037109	SOCIETA COOPERATIVA AGRICOLA TERRE DEL SOLE	1	15	43,65	0	2	61,65	24.687,25	166.656.652,14	
7446	7270001345	DE GUIDO MARIO	20	20	19,57	0	2	61,57	18.957,00	166.675.609,14	
7447	7270048221	PORTORICO RAIMONDO	1	12	36,51	10	2	61,51	5.210,10	166.680.819,24	
7448	7270068146	CAVALIERE AGATA	20	20	19,35	0	2	61,35	14.392,80	166.695.212,04	
7449	7270066496	TAMBORINO FRISARI GIORGIO	15	12	32,23	0	2	61,23	45.075,00	166.740.287,04	
7450	7270090538	SERRA SALVATORE	15	20	24,07	0	2	61,07	34.800,00	166.775.087,04	
7451	7270091056	ZECCA ANTONIO	1	12	36,00	10	2	61,00	13.288,00	166.788.375,04	
7452	7270091650	PALAZZO ORONZO	1	12	36,00	10	2	61,00	26.356,50	166.814.731,54	
7453	7270086957	MALERBA ILENIA	1	12	36,00	10	2	61,00	93.184,05	166.907.915,59	
7454	7270074573	SOCIETA AGRICOLA PALOMBARELLO S.R.L.	1	12	36,00	10	2	61,00	136.950,00	167.044.865,59	
7455	7270088383	SOCIETA AGRICOLA PETITI ANTONIO ROLLI & ANTONIO ROLLI SOCIETA SEMPLICE	1	12	36,00	10	2	61,00	145.897,30	167.190.762,89	
7456	7270082758	PREITE MARIA COLTURA	15	20	24,00	0	2	61,00	1.898,25	167.192.661,14	
7457	7270075992	CONVERSANO MAURIZIO	5	20	36,00	0	0	61,00	2.244,00	167.194.905,14	
7458	7270020774	BELLO PAOLO	5	20	36,00	0	0	61,00	2.424,00	167.197.329,14	
7459	7270080430	BIRRA SALENTO SOCIETA SEMPLICE AGRICOLA DI LEO CONSOLATA & CO.	5	20	36,00	0	0	61,00	9.670,00	167.206.999,14	
7460	7270026110	ELIA CRISTINA	15	20	24,00	0	2	61,00	12.951,90	167.219.951,04	
7461	7270034817	SOZZO ANNA	20	15	24,00	0	2	61,00	103.695,00	167.323.646,04	
7462	7270037752	RICCHIUTO GIUSEPPE	5	12	42,00	0	2	61,00	160.836,05	167.484.482,09	
7463	7270007979	CO.PA. SOCIETA COOPERATIVA AGRICOLA	15	20	23,83	0	2	60,83	18.817,65	167.503.299,74	
7464	7270007474	SCORZA VINCENZO	1	17	40,77	0	2	60,77	14.064,50	167.517.364,24	
7465	7270080083	SCARCIGLIA CARMELO	15	15	18,72	10	2	60,72	205.488,75	167.722.852,99	
7466	7270092344	RENNA ELVIRA	20	15	23,68	0	2	60,68	189.379,10	167.912.232,09	
7467	7270038297	MANCARELLA LUIGI	5	17	38,51	0	0	60,51	8.505,00	167.920.737,09	
7468	7270062826	SOCIETA AGRICOLA ITALIANA SRL	1	15	32,36	10	2	60,36	17.376,75	167.938.113,84	
7469	7270075984	RIPA GIOVANNI	1	12	35,34	10	2	60,34	35.573,60	167.973.687,44	
7470	7270035871	BIZZARRO GABRIELE	5	12	31,19	10	2	60,19	152.686,20	168.126.373,64	
7471	7270004778	MARTIGNANO IVANA	5	17	36,17	0	2	60,17	40.100,00	168.166.473,64	
7472	7270040236	MICCOLI ANTONIA	5	20	33,16	0	2	60,16	5.922,80	168.172.396,44	
7473	7270059475	FORTUNATO COSIMO	1	17	30,11	10	2	60,11	22.222,50	168.194.618,94	
7474	7270065266	TERRA NOSTRA SOCIETA AGRICOLA S.A.S. DI SPECOLIZZI DANIELA ANNA	5	1	42,10	10	2	60,10	149.250,75	168.343.869,69	

7475	7270065845	MORLEO ANNA	15	15	18,00	10	2	60,00	36.483,50	168.380.353,19	
7476	7270060770	LONGO CHRISTOPHER FRANCESCO	15	15	18,00	10	2	60,00	38.024,50	168.418.377,69	
7477	7270078970	SABBA IMMACOLATA	15	15	18,00	10	2	60,00	84.281,65	168.502.659,34	
7478	7270071546	AZIENDA AGRICOLA ANGELA F.LLI GRECO SOC.SEMPLICE	15	15	18,00	10	2	60,00	128.306,25	168.630.965,59	
7479	7270037661	ALFIERI VINCENZO	15	15	18,00	10	2	60,00	130.050,25	168.761.015,84	
7480	7270052512	MADAGHIELE ANGELO	15	15	18,00	10	2	60,00	130.685,75	168.891.701,59	
7481	7270071835	LEUZZI DONATELLA	5	1	42,00	10	2	60,00	146.134,00	169.037.835,59	
7482	7270018141	MELCARNE MARIA CLAUDIA	5	1	42,00	10	2	60,00	148.900,00	169.186.735,59	
7483	7270083137	MALORGIO ARCANGELO	15	15	18,00	10	2	60,00	170.706,50	169.357.442,09	
7484	7270063972	D AMICO ANTONIO	1	17	42,00	0	0	60,00	1.312,50	169.358.754,59	
7485	7270000669	ERRICO MARIO	20	20	18,00	0	2	60,00	1.380,00	169.360.134,59	
7486	7270064343	MICCOLI GIOVANNI BATTISTA	20	20	18,00	0	2	60,00	1.425,00	169.361.559,59	
7487	7270080158	MELECHI PANCRAZIO	20	20	18,00	0	2	60,00	1.650,00	169.363.209,59	
7488	7270034395	PURICELLA TERESA	20	20	18,00	0	2	60,00	2.100,00	169.365.309,59	
7489	7270041333	GIURANNA TIZIANO VINCENZO	1	15	42,00	0	2	60,00	2.212,50	169.367.522,09	
7490	7270081867	MAIORANO ANNA	20	20	18,00	0	2	60,00	2.520,00	169.370.042,09	
7491	7270013126	DI TOMMASO SALVATORE	20	20	18,00	0	2	60,00	2.700,00	169.372.742,09	
7492	7270051027	URSO FRANCESCO	1	17	42,00	0	0	60,00	2.811,75	169.375.553,84	
7493	7270082246	SUMMA CARLO	20	20	18,00	0	2	60,00	2.880,00	169.378.433,84	
7494	7270062651	CARASCA FRANCESCO	20	20	18,00	0	2	60,00	2.897,25	169.381.331,09	
7495	7270046068	PEZZUTO ANTONIETTA	20	20	18,00	0	2	60,00	3.150,00	169.384.481,09	
7496	7270064871	LAPORTA STEFANO	20	20	18,00	0	2	60,00	3.225,00	169.387.706,09	
7497	7270007706	SBANO CLEMENTE	20	20	18,00	0	2	60,00	3.300,00	169.391.006,09	
7498	7270088912	FAGGIANO ANNA	20	20	18,00	0	2	60,00	3.300,00	169.394.306,09	
7499	7270028694	BRUNI ROSARIO VITTORIO	20	20	18,00	0	2	60,00	3.427,50	169.397.733,59	
7500	7270033660	MANGIA PANCRAZIO	20	20	18,00	0	2	60,00	3.750,00	169.401.483,59	
7501	7270070993	DELLI FIORI GRAZIA	20	20	18,00	0	2	60,00	3.750,00	169.405.233,59	
7502	7270052389	SCARCIGLIA EMANUELE SALVATORE	20	20	18,00	0	2	60,00	3.900,00	169.409.133,59	
7503	7270003994	MARANGIO ANTONIO	20	20	18,00	0	2	60,00	4.020,00	169.413.153,59	
7504	7270049286	CARASCA ANGELA	20	20	18,00	0	2	60,00	4.200,00	169.417.353,59	
7505	7270086593	RUFFANO STEFANIA	20	20	18,00	0	2	60,00	4.200,00	169.421.553,59	
7506	7270071504	BIASI SALVATORE	20	20	18,00	0	2	60,00	4.400,00	169.425.953,59	
7507	7270071439	POMPAMEO LEONARDO	20	20	18,00	0	2	60,00	4.458,90	169.430.412,49	
7508	7270036044	ANDRIULO LUCIO	20	20	18,00	0	2	60,00	4.500,00	169.434.912,49	
7509	7270081941	DISTRATIS COSIMO	20	20	18,00	0	2	60,00	4.500,00	169.439.412,49	
7510	7270093847	DE GAETANO COSIMO	20	20	18,00	0	2	60,00	4.500,00	169.443.912,49	
7511	7270081164	ZACCARIA COSIMO	20	20	18,00	0	2	60,00	4.575,00	169.448.487,49	
7512	7270088821	FILOGRANO FRANCESCA	20	20	18,00	0	2	60,00	4.751,25	169.453.238,74	
7513	7270093979	MORLEO PAOLINO	20	20	18,00	0	2	60,00	4.760,00	169.457.998,74	
7514	7270019982	LUBELLO COSIMO	1	15	42,00	0	2	60,00	4.800,00	169.462.798,74	
7515	7270088177	MISSERE RAFFAELE	20	20	18,00	0	2	60,00	4.875,00	169.467.673,74	
7516	7270037380	FINA BERNARDINO	20	20	18,00	0	2	60,00	4.935,00	169.472.608,74	
7517	7270034239	COSTANTINI RAFFAELE	20	20	18,00	0	2	60,00	5.100,00	169.477.708,74	
7518	7270043784	DE LUCA COSIMO	20	20	18,00	0	2	60,00	5.100,00	169.482.808,74	
7519	7270059517	MONETTA ROSETTA	20	20	18,00	0	2	60,00	5.100,00	169.487.908,74	
7520	7270093334	VITA ANTONELLA	20	20	18,00	0	2	60,00	5.106,00	169.493.014,74	
7521	7270064178	PUNGENTE ANGELO	20	20	18,00	0	2	60,00	5.475,00	169.498.489,74	
7522	7270069524	ARNESANO ANNA CARLA	20	20	18,00	0	2	60,00	5.475,00	169.503.964,74	
7523	7270023778	CALCAGNI ANTONIO	20	20	18,00	0	2	60,00	5.490,75	169.509.455,49	
7524	7270021517	PARATO ANTONIA	20	20	18,00	0	2	60,00	5.517,00	169.514.972,49	
7525	7270081727	NACCI ANGELO RAFFAELE	20	20	18,00	0	2	60,00	5.700,00	169.520.672,49	
7526	7270081412	PICONESE RITA	20	20	18,00	0	2	60,00	5.720,25	169.526.392,74	
7527	7270045029	PARLATI ERMINIA MARIA	20	20	18,00	0	2	60,00	5.775,00	169.532.167,74	

7528	7270070191	FACECCHIA GIUSEPPE	20	20	18,00	0	2	60,00	5.925,00	169.538.092,74	
7529	7270065647	SARACINO FRANCESCO	20	20	18,00	0	2	60,00	6.000,00	169.544.092,74	
7530	7270091015	SOCIETA AGRICOLA FEUDI DELLO JONIO S.R.L.	1	15	42,00	0	2	60,00	6.039,75	169.550.132,49	
7531	7270048619	ANTONINI PIERPAOLO	1	15	42,00	0	2	60,00	6.096,00	169.556.228,49	
7532	7270081636	CARLUCCIO COSIMA	20	20	18,00	0	2	60,00	6.175,00	169.562.403,49	
7533	7270086692	BELLO FRANCESCO	20	20	18,00	0	2	60,00	6.225,00	169.568.628,49	
7534	7270076024	MORLEO COSIMO	20	20	18,00	0	2	60,00	6.228,50	169.574.856,99	
7535	7270026458	SOROBERTO ANTONIO	20	20	18,00	0	2	60,00	6.405,90	169.581.262,89	
7536	7270029619	CARLUCCIO COSIMA	20	20	18,00	0	2	60,00	6.477,50	169.587.740,39	
7537	7270069045	FERRARA COSIMA	20	20	18,00	0	2	60,00	6.491,50	169.594.231,89	
7539	7270041598	F.LLI NEGRO SOCIETA AGRICOLA S.S.	1	15	42,00	0	2	60,00	6.806,25	169.607.788,14	
7540	7270038032	MORLEO ANGELA	20	20	18,00	0	2	60,00	7.125,00	169.614.913,14	
7541	7270079754	GIANNINI GIUSEPPE	20	20	18,00	0	2	60,00	7.132,00	169.622.045,14	
7542	7270080133	MUSCOGIURI SUSANNA MARIA DI GALASO	20	20	18,00	0	2	60,00	7.140,00	169.629.185,14	
7543	7270088706	ALTAVILLA PASQUALE	20	20	18,00	0	2	60,00	7.200,00	169.636.385,14	
7544	7270027944	MANNA ELISABETTA MARIA	20	20	18,00	0	2	60,00	7.500,00	169.643.885,14	
7545	7270041762	OLIVOTTO PIER SANTE	20	20	18,00	0	2	60,00	7.500,00	169.651.385,14	
7546	7270056869	ALTAVILLA GIOVANNI PASQUALE ESPEDITO	20	20	18,00	0	2	60,00	7.500,00	169.658.885,14	
7547	7270082519	LA TORRE PIETRO	20	20	18,00	0	2	60,00	7.623,00	169.666.508,14	
7548	7270012490	PARATO MARIA	20	20	18,00	0	2	60,00	7.625,00	169.674.133,14	
7549	7270045425	LIA ALBERTO	1	15	42,00	0	2	60,00	7.644,00	169.681.777,14	
7550	7270085090	MODEO MARIA ANTONIETTA	20	20	18,00	0	2	60,00	7.650,00	169.689.427,14	
7551	7270079192	NIGRO TERESA	20	20	18,00	0	2	60,00	7.725,00	169.697.152,14	
7552	7270065399	PERRONE PASQUALINA	20	20	18,00	0	2	60,00	7.756,50	169.704.908,64	
7553	7270091098	DI PIETRANGELO ANNA MARIA	20	20	18,00	0	2	60,00	7.800,00	169.712.708,64	
7554	7270063477	FELLA MARIADA	20	20	18,00	0	2	60,00	7.820,00	169.720.528,64	
7555	7270035954	CHIMIENTI RICCIOTTI	20	20	18,00	0	2	60,00	8.028,75	169.728.557,39	
7556	7270087633	SCARCIGLIA ANTONELLA	20	20	18,00	0	2	60,00	8.184,30	169.736.741,69	
7557	7270082394	CARRIERO CARMELO	20	20	18,00	0	2	60,00	8.256,00	169.744.997,69	
7558	7270086635	ADDABBO FULVIO	20	20	18,00	0	2	60,00	8.343,75	169.753.341,44	
7559	7270069193	NIGRO GIUSEPPE SRL	20	20	18,00	0	2	60,00	8.400,00	169.761.741,44	
7560	7270043487	MORLEO LUCIA	20	20	18,00	0	2	60,00	8.413,50	169.770.154,94	
7561	7270031573	BELLO GIOVANNI	20	20	18,00	0	2	60,00	8.561,25	169.778.716,19	
7562	7270031490	COPPOLA GIUSEPPA	20	20	18,00	0	2	60,00	8.625,00	169.787.341,19	
7563	7270021129	TARANTINO MARIO	1	15	42,00	0	2	60,00	8.870,10	169.796.211,29	
7564	7270082030	COPPOLA PASQUALINA	20	20	18,00	0	2	60,00	8.933,00	169.805.144,29	
7565	7270019610	SOCIETA COOPERATIVA PRIMA	20	20	18,00	0	2	60,00	9.142,00	169.814.286,29	
7566	7270022515	MICCOLI GIUSEPPE BIAGIO	20	20	18,00	0	2	60,00	9.218,00	169.823.504,29	
7567	7270045169	MICELLI MARIA	20	20	18,00	0	2	60,00	9.225,00	169.832.729,29	
7568	7270087864	CARAGLIA CARMEN	20	20	18,00	0	2	60,00	9.350,00	169.842.079,29	
7569	7270021392	CAPITANIO ROSA	20	20	18,00	0	2	60,00	9.387,00	169.851.466,29	
7570	7270086627	MELECHI COSIMO	20	20	18,00	0	2	60,00	9.525,00	169.860.991,29	
7571	7270006211	PRONTERA LUIGI	1	15	42,00	0	2	60,00	9.582,00	169.870.573,29	
7572	7270079168	VINCENTI DONATO	20	20	18,00	0	2	60,00	9.637,50	169.880.210,79	
7573	7270087724	CAMASSA PAOLA	20	20	18,00	0	2	60,00	9.696,00	169.889.906,79	
7574	7270054732	GOFFREDO MASSIMO	20	20	18,00	0	2	60,00	9.829,50	169.899.736,29	
7575	7270035277	SIMONE PIETRO	20	20	18,00	0	2	60,00	10.050,50	169.909.786,79	
7576	7270071553	CARLUCCIO VITO ANTONIO	20	20	18,00	0	2	60,00	10.073,00	169.919.859,79	
7577	7270074672	LAPORTA MARIO ANTONIO	20	20	18,00	0	2	60,00	10.080,00	169.929.939,79	
7578	7270057669	DONNALOIA FRANCESCO	20	20	18,00	0	2	60,00	10.146,75	169.940.086,54	
7579	7270043263	DI TOMMASO FRANCESCO	20	20	18,00	0	2	60,00	10.200,00	169.950.286,54	

7580	7270050300	CARBONE COSIMO	20	20	18,00	0	2	60,00	10.251,30	169.960.537,84	
7581	7270056349	GIACCARI EMANUELE	20	20	18,00	0	2	60,00	10.350,00	169.970.887,84	
7582	7270059665	MONETTA PIERINA	20	20	18,00	0	2	60,00	10.605,00	169.981.492,84	
7583	7270083764	NIGRO LUCIA	20	20	18,00	0	2	60,00	10.652,25	169.992.145,09	
7584	7270012037	D AMICO ORONZO	1	17	42,00	0	0	60,00	10.658,00	170.002.803,09	
7585	7270071272	MUSCOGIURI MARIO	20	20	18,00	0	2	60,00	10.674,00	170.013.477,09	
7586	7270054195	PATISSO GIOVANNI	20	20	18,00	0	2	60,00	10.695,75	170.024.172,84	
7587	7270028017	MINO VALENTINO	20	20	18,00	0	2	60,00	10.792,50	170.034.965,34	
7588	7270088763	CAVALLO ELISA	20	20	18,00	0	2	60,00	10.925,25	170.045.890,59	
7589	7270027076	CARLUCCIO MADIA ANNA	20	20	18,00	0	2	60,00	10.975,00	170.056.865,59	
7590	7270082956	MARGHERITI COSIMO	20	20	18,00	0	2	60,00	11.030,25	170.067.895,84	
7591	7270087880	CARAGLIA CONCETTA	20	20	18,00	0	2	60,00	11.039,25	170.078.935,09	
7592	7270079895	MARZO ORAZIO	20	20	18,00	0	2	60,00	11.106,80	170.090.041,89	
7593	7270017986	URSINI MARIA CARMELA	20	20	18,00	0	2	60,00	11.308,50	170.101.350,39	
7594	7270092765	CELINO ELIA	20	20	18,00	0	2	60,00	11.359,50	170.112.709,89	
7595	7270053973	DELIVRANO ORLANDO	20	20	18,00	0	2	60,00	11.487,00	170.124.196,89	
7596	7270058196	RUBINO FRANCO	20	20	18,00	0	2	60,00	12.176,00	170.136.372,89	
7597	7270061984	LAMUSTA ANTONIO	20	20	18,00	0	2	60,00	12.202,50	170.148.575,39	
7598	7270052058	SCARCIGLIA FRANCO	20	20	18,00	0	2	60,00	12.660,00	170.161.235,39	
7599	7270022713	PICONESE FRANCESCO	20	20	18,00	0	2	60,00	12.683,00	170.173.918,39	
7600	7270064301	VARRATTA PIETRO	20	20	18,00	0	2	60,00	12.825,00	170.186.743,39	
7601	7270079937	LEUZZI NICOLA	20	20	18,00	0	2	60,00	12.831,00	170.199.574,39	
7602	7270080935	SCARCELLA MASSIMO	20	20	18,00	0	2	60,00	12.975,00	170.212.549,39	
7603	7270037430	MOSCHETTINI FERNANDO	1	17	42,00	0	0	60,00	13.371,75	170.225.921,14	
7604	7270035087	RICCHIUTI LORENZO	1	15	42,00	0	2	60,00	13.425,00	170.239.346,14	
7605	7270059343	MORFEO GIOVANNI ANTONIO	20	20	18,00	0	2	60,00	13.524,75	170.252.870,89	
7606	7270012102	DI LEVRANO ANDREA	20	20	18,00	0	2	60,00	13.748,70	170.266.619,59	
7607	7270026128	MAIZZA GIACOMO	20	20	18,00	0	2	60,00	13.800,00	170.280.419,59	
7608	7270087351	SANTORO E F SOCIETA COOPERATIVA A R.L.	20	20	18,00	0	2	60,00	13.839,00	170.294.258,59	
7609	7270082428	CONVERTINO COSIMO	20	20	18,00	0	2	60,00	13.847,25	170.308.105,84	
7610	7270026474	MORLEO ANGELO	20	20	18,00	0	2	60,00	14.230,50	170.322.336,34	
7611	7270056380	D AMBROSIO GIOVANNI	20	20	18,00	0	2	60,00	14.322,30	170.336.658,64	
7612	7270081081	RUBINO CHIARA	20	20	18,00	0	2	60,00	14.700,00	170.351.358,64	
7613	7270070944	EPIFANI SALVATORE COSIMO	20	20	18,00	0	2	60,00	14.752,00	170.366.110,64	
7614	7270057651	CARROZZO LUCIA RENA	20	20	18,00	0	2	60,00	14.954,50	170.381.065,14	
7615	7270056562	MASTROLIA MARCO	1	15	42,00	0	2	60,00	15.028,30	170.396.093,44	
7616	7270080588	D ALESSANDRO PASQUALE	20	20	18,00	0	2	60,00	15.282,00	170.411.375,44	
7617	7270080000	CORRADO SERGIO	20	20	18,00	0	2	60,00	15.600,00	170.426.975,44	
7618	7270062602	ITALIANO COSIMO	20	20	18,00	0	2	60,00	15.789,60	170.442.765,04	
7619	7260009985	RONCAROLO DINA LAURA	1	15	42,00	0	2	60,00	16.434,75	170.459.199,79	
7620	7270092518	ROVITO ARTURO	20	20	18,00	0	2	60,00	16.485,75	170.475.685,54	
7621	7270019560	QUARTA GIUSEPPA ADDOLORATA	1	15	42,00	0	2	60,00	16.800,00	170.492.485,54	
7622	7270088219	GRECO ANTONIO	20	20	18,00	0	2	60,00	16.826,00	170.509.311,54	
7623	7270035509	MICELLI SALVATORE	20	20	18,00	0	2	60,00	16.931,25	170.526.242,79	
7624	7270041168	ANTONUCCI FILOMENA	20	20	18,00	0	2	60,00	16.950,00	170.543.192,79	
7625	7270066132	D AMORE DANIELE	20	20	18,00	0	2	60,00	17.071,50	170.560.264,29	
7626	7270088516	DE TOMMASO MARIA	20	20	18,00	0	2	60,00	17.375,00	170.577.639,29	
7627	7270075745	DIMASTRODONATO ANNA RITA	20	20	18,00	0	2	60,00	17.490,50	170.595.129,79	
7628	7270075646	ITALIANO FRANCESCO	20	20	18,00	0	2	60,00	17.620,00	170.612.749,79	
7629	7270064608	PISPERO MICHELE	1	15	42,00	0	2	60,00	17.863,60	170.630.613,39	
7630	7270045292	DELL AQUILA EUPREPIO	20	20	18,00	0	2	60,00	17.876,25	170.648.489,64	
7631	7270066827	PISCOPO ROCCO	1	17	42,00	0	0	60,00	17.883,00	170.666.372,64	
7632	7270081875	BIANCO GIOVANNI ANTONIO	20	20	18,00	0	2	60,00	17.896,80	170.684.269,44	

7633	7270070480	BIANCO PIETRO	20	20	18,00	0	2	60,00	17.937,25	170.702.206,69	
7634	7270088714	LO NOCE COSIMO	20	20	18,00	0	2	60,00	18.045,00	170.720.251,69	
7635	7270091700	ERARIO PASQUALE	20	20	18,00	0	2	60,00	18.075,00	170.738.326,69	
7636	7270026433	ANDRISANO PASQUALINA	20	20	18,00	0	2	60,00	18.402,25	170.756.728,94	
7637	7270049229	DE NUZZO MARIA	20	20	18,00	0	2	60,00	18.417,00	170.775.145,94	
7638	7270027001	CARLUCCIO ANTONIA	20	20	18,00	0	2	60,00	18.567,40	170.793.713,34	
7639	7270050482	BIANCO RITA	20	20	18,00	0	2	60,00	18.910,00	170.812.623,34	
7640	7270043248	COLIZZI ROSA	1	17	42,00	0	0	60,00	19.342,50	170.831.965,84	
7641	7270046225	MARCUCCIO VINCENZO	1	15	42,00	0	2	60,00	19.434,50	170.851.400,34	
7642	7270008241	SANASI DONATO	20	20	18,00	0	2	60,00	20.005,00	170.871.405,34	
7643	7270026425	PUTIGNANO GIOVANNI	20	20	18,00	0	2	60,00	20.265,00	170.891.670,34	
7644	7270041796	LEGA LUCIANO	1	17	42,00	0	0	60,00	20.370,00	170.912.040,34	
7645	7270031672	CAVALLO COSIMA	20	20	18,00	0	2	60,00	20.570,00	170.932.610,34	
7646	7270079127	MARGIOTTA GIOVANNI	20	20	18,00	0	2	60,00	20.625,00	170.953.235,34	
7647	7270072692	MAZZOTTA SALVATORE	20	20	18,00	0	2	60,00	20.700,00	170.973.935,34	
7648	7270006179	CIRA FRANCESCO	1	17	42,00	0	0	60,00	21.210,00	170.995.145,34	
7649	7270011120	CORRADO ANGELO	1	15	42,00	0	2	60,00	21.750,00	171.016.895,34	
7650	7270043339	D ANCONA MARGHERITA	20	20	18,00	0	2	60,00	22.012,50	171.038.907,84	
7651	7270000859	LANCIANO VINCENZO	1	15	42,00	0	2	60,00	22.212,00	171.061.119,84	
7652	7270018307	GRECO ROSANNA	1	15	42,00	0	2	60,00	22.511,40	171.083.631,24	
7653	7270057438	DIVIGGIANO MARIA DELLA CROCE	20	20	18,00	0	2	60,00	22.759,75	171.106.390,99	
7654	7270049906	DE RINALDIS SALVATORE	1	17	42,00	0	0	60,00	23.056,15	171.129.447,14	
7655	7270039519	BIANCO PIETRO	20	20	18,00	0	2	60,00	23.328,75	171.152.775,89	
7656	7270041945	SAPONARO ANTONIO	20	20	18,00	0	2	60,00	23.484,00	171.176.259,89	
7657	7270093649	PINTO GIUSEPPA ANTONIA	20	20	18,00	0	2	60,00	23.531,40	171.199.791,29	
7658	7270028918	QUARANTA RENATO	20	20	18,00	0	2	60,00	23.700,00	171.223.491,29	
7659	7270019727	LAMENDOLA RITALBA	20	20	18,00	0	2	60,00	24.000,00	171.247.491,29	
7660	7270052348	EMILIANI SALVATORE	20	20	18,00	0	2	60,00	24.090,00	171.271.581,29	
7661	7270041093	PARATO SALVATORE	20	20	18,00	0	2	60,00	24.890,00	171.296.471,29	
7662	7270036499	PALMIZIO-ERRICO CROCIFISSO	20	20	18,00	0	2	60,00	25.380,00	171.321.851,29	
7663	7270073419	GALETTA FRANCESCO GIUSEPPE	20	20	18,00	0	2	60,00	25.458,30	171.347.309,59	
7664	7270053130	PESARE AURELIA	20	20	18,00	0	2	60,00	26.206,90	171.373.516,49	
7665	7270077220	SOCIETA AGRICOLA TERRE DEL SALENTO S.R.L.	1	15	42,00	0	2	60,00	26.418,20	171.399.934,69	
7666	7270013316	IAIA ANTONIO SERAFINO	20	20	18,00	0	2	60,00	26.530,00	171.426.464,69	
7667	7270032100	CONTEGIACOMO AMEDEO	20	20	18,00	0	2	60,00	26.775,00	171.453.239,69	
7668	7260009530	FRAGNELLI CECILIA	20	20	18,00	0	2	60,00	27.300,00	171.480.539,69	
7669	7270077865	VALENTE ANNA MARIA	20	20	18,00	0	2	60,00	27.712,00	171.508.251,69	
7670	7270080315	MORLEO SIMONE	20	20	18,00	0	2	60,00	27.722,85	171.535.974,54	
7671	7270085892	DISTANTE DAMIANO	20	20	18,00	0	2	60,00	27.879,75	171.563.854,29	
7672	7270030492	SANTORO ANTONIA	20	20	18,00	0	2	60,00	28.095,00	171.591.949,29	
7673	7270037620	ALTAVILLA ANTONIO	20	20	18,00	0	2	60,00	28.125,00	171.620.074,29	
7674	7270004299	MANCINO MARIA GRAZIA	1	15	42,00	0	2	60,00	28.129,50	171.648.203,79	
7675	7270062024	MASSERIA DONNA MARINA SOCIETA AGRICOLA SEMPLICE	1	15	42,00	0	2	60,00	28.822,50	171.677.026,29	
7676	7270053197	CALCAGNO MARIA CONCETTA	20	20	18,00	0	2	60,00	28.885,00	171.705.911,29	
7677	7270068187	SCINTILLA IOLANDA	20	20	18,00	0	2	60,00	29.199,95	171.735.111,24	
7678	7270013761	CAIULO VINCENZO LUIGI	20	20	18,00	0	2	60,00	29.220,90	171.764.332,14	
7679	7270065480	URSINI VINCENZO	20	20	18,00	0	2	60,00	29.390,30	171.793.722,44	
7680	7270064954	CALO ALESSIA	20	20	18,00	0	2	60,00	29.677,50	171.823.399,94	
7681	7270008993	MONTEFORTE TERESA	1	17	42,00	0	0	60,00	29.726,55	171.853.126,49	
7682	7270038446	CASCIONE MADDALENA	1	15	42,00	0	2	60,00	29.912,20	171.883.038,69	
7683	7270059509	CAZZOLLA VITO ANTONIO	20	20	18,00	0	2	60,00	29.973,00	171.913.011,69	
7684	7270037513	MASILLA MARCO	20	20	18,00	0	2	60,00	31.064,10	171.944.075,79	

7685	7270040806	QUARTA DANIELE	1	15	42,00	0	2	60,00	31.416,80	171.975.492,59	
7686	7270075638	CARLINO FRANCESCO	1	15	42,00	0	2	60,00	32.151,75	172.007.644,34	
7687	7270061018	MARGHERITI DORA	20	20	18,00	0	2	60,00	32.279,40	172.039.923,74	
7688	7270046894	FASCIANO GIUSEPPINA	20	20	18,00	0	2	60,00	32.331,75	172.072.255,49	
7689	7270007029	ANTONACI ROBERTO	20	20	18,00	0	2	60,00	32.790,45	172.105.045,94	
7690	7270005387	PIRRO RUGGIERO ANTONELLA	20	20	18,00	0	2	60,00	33.600,00	172.138.645,94	
7691	7270086882	SOCIETA AGRICOLA SAN GERVASIO DI URSO COSIMA & C. S.A.S.	20	20	18,00	0	2	60,00	33.910,00	172.172.555,94	
7692	7270034692	MARGHERITI SALVATORE	20	20	18,00	0	2	60,00	33.934,00	172.206.489,94	
7693	7270066934	D IPPOLITO FILOMENA	20	20	18,00	0	2	60,00	34.575,75	172.241.065,69	
7694	7270036077	PERIN DANIELA	1	15	42,00	0	2	60,00	34.982,35	172.276.048,04	
7695	7270051936	D ALBA FLAVIA	1	15	42,00	0	2	60,00	35.569,95	172.311.617,99	
7696	7270012441	PARATO ALESSANDRA	20	20	18,00	0	2	60,00	36.374,50	172.347.992,49	
7697	7270046795	CORRADO GIACOBBE	20	20	18,00	0	2	60,00	36.850,50	172.384.842,99	
7698	7270044980	CAFORIO RITA	20	20	18,00	0	2	60,00	37.269,50	172.422.112,49	
7699	7270044022	SAPONARO GIUSEPPE	20	20	18,00	0	2	60,00	37.576,50	172.459.688,99	
7700	7270042448	LETIZIA CRESCENZIO	20	20	18,00	0	2	60,00	39.833,25	172.499.522,24	
7701	7270034734	CASALUCI LUIGI	1	17	42,00	0	0	60,00	40.856,50	172.540.378,74	
7702	7270053312	MASI CARLO	20	20	18,00	0	2	60,00	42.261,20	172.582.639,94	
7703	7270062719	CAFORIO MARIA TERESA	20	20	18,00	0	2	60,00	42.600,00	172.625.239,94	
7704	7270082857	IAIA GIUSEPPE SALVATORE	20	20	18,00	0	2	60,00	42.796,00	172.668.035,94	
7705	7270012003	DIVIGGIANO MARIA DI GALASO	20	20	18,00	0	2	60,00	43.507,70	172.711.543,64	
7706	7270067700	NESTOLA ORONZO	5	17	36,00	0	2	60,00	44.586,60	172.756.130,24	
7707	7270092377	SPINA COSIMO	20	20	18,00	0	2	60,00	46.336,50	172.802.466,74	
7708	7270066652	ROCHIRA LORENZO	20	20	18,00	0	2	60,00	47.078,00	172.849.544,74	
7709	7270040756	RIZZO GIUSEPPE TOMMASO	20	20	18,00	0	2	60,00	47.385,00	172.896.929,74	
7710	7270047959	SANASI SUSANNA	20	20	18,00	0	2	60,00	50.962,20	172.947.891,94	
7711	7270052645	DIONE ARMANDO	20	20	18,00	0	2	60,00	52.098,75	172.999.990,69	
7712	7270039436	RIZZO ANGELO	20	20	18,00	0	2	60,00	52.278,60	173.052.269,29	
7713	7270003580	SCAZZERI COSIMO	20	20	18,00	0	2	60,00	54.030,90	173.106.300,19	
7714	7270022135	EPIFANI COSIMO	5	17	36,00	0	2	60,00	54.139,10	173.160.439,29	
7715	7270087997	CALIOLO FERNANDO	20	20	18,00	0	2	60,00	55.657,00	173.216.096,29	
7716	7270005304	MARGIOTTA PANTALEO	1	15	42,00	0	2	60,00	59.955,50	173.276.051,79	
7717	7270074276	MORLEO MARIA CROCIFISSA	20	20	18,00	0	2	60,00	62.400,75	173.338.452,54	
7718	7270064400	SOCIETA AGRICOLA NOSTRA TERRA S.A.S. DI SPADA COSIMO & C.	20	20	18,00	0	2	60,00	64.268,25	173.402.720,79	
7719	7270086353	DE DONATIS GIUSEPPA	1	15	42,00	0	2	60,00	66.139,00	173.468.859,79	
7720	7270045599	DEMARCO NICOLA	20	20	18,00	0	2	60,00	75.244,00	173.544.103,79	
7721	7270081669	SCARAFILE MARIA FRANCESCA	20	20	18,00	0	2	60,00	81.720,00	173.625.823,79	
7722	7270030278	AGROAMBIENTE SOC.COOP.	20	20	18,00	0	2	60,00	93.349,10	173.719.172,89	
7723	7270075810	GIANGASPERO GIOVANNI	20	20	18,00	0	2	60,00	119.312,25	173.838.485,14	
7724	7270052983	D AGOSTINO TONI ANGELO	1	17	39,91	0	2	59,91	4.260,00	173.842.745,14	
7725	7270026094	SOCIETA AGRICOLA AGRISER A R.L.	1	12	34,85	10	2	59,85	31.410,75	173.874.155,89	
7726	7270068658	LEUCI ANDREA	1	12	34,84	10	2	59,84	13.361,70	173.887.517,59	
7727	7270069540	MALERBA DONATO	5	20	32,82	0	2	59,82	9.042,00	173.896.559,59	
7728	7270049450	DE DONNO ANNA MARIA	5	1	41,70	10	2	59,70	188.213,25	174.084.772,84	
7729	7270001402	PARLANGELI CARLO	1	20	36,20	0	2	59,20	2.475,00	174.087.247,84	
7730	7270034114	AGRICOLA AGROVERDE SOCIETA COOPERATIVA	1	15	41,12	0	2	59,12	10.655,70	174.097.903,54	
7731	7270060051	PERRONE DARIO	1	20	36,06	0	2	59,06	3.784,75	174.101.688,29	
7732	7270016509	CACUDI LEOPOLDO	1	15	31,05	10	2	59,05	62.994,80	174.164.683,09	
7733	7270012375	SCHIAVONE DARIO DONATO	1	12	36,00	10	0	59,00	11.344,80	174.176.027,89	
7734	7270084192	ROMANO CLAUDIO	1	20	36,00	0	2	59,00	1.350,00	174.177.377,89	
7735	7270071470	DE LUCA GIOVANNI	1	20	36,00	0	2	59,00	1.385,25	174.178.763,14	

7736	7270050912	MOGAVERO ROSATO MICHELE	1	20	36,00	0	2	59,00	1.843,60	174.180.606,74	
7737	7270089340	NARDO AGRIVERDE SOCIETA COOPERATIVA AGRICOLA	1	20	36,00	0	2	59,00	2.431,80	174.183.038,54	
7738	7270010783	ZECCA LUIGI	1	20	36,00	0	2	59,00	2.475,00	174.185.513,54	
7739	7270090496	CAGNAZZO PAOLO	1	20	36,00	0	2	59,00	2.475,00	174.187.988,54	
7740	7270051290	BARROTTA TEODORO	1	20	36,00	0	2	59,00	2.500,00	174.190.488,54	
7741	7270090611	POLITANO CLAUDIO	1	20	36,00	0	2	59,00	2.625,00	174.193.113,54	
7742	7270059764	POLITANO SALVATORE	1	20	36,00	0	2	59,00	2.700,00	174.195.813,54	
7743	7270074151	CALCAGNILE ROCCO	1	20	36,00	0	2	59,00	2.993,25	174.198.806,79	
7744	7270050821	GRECO PIETRO	1	20	36,00	0	2	59,00	3.000,00	174.201.806,79	
7745	7270086411	MUJA VALERIO	1	20	36,00	0	2	59,00	3.075,00	174.204.881,79	
7746	7270084333	FILIERI SILVIO	1	20	36,00	0	2	59,00	3.123,00	174.208.004,79	
7747	7270041507	BIANCO SERENA	1	20	36,00	0	2	59,00	3.256,20	174.211.260,99	
7748	7270036986	NESTOLA ANTONIO	1	20	36,00	0	2	59,00	3.299,25	174.214.560,24	
7749	7270023125	SIMONE MATTEO	1	20	36,00	0	2	59,00	3.300,00	174.217.860,24	
7750	7270093615	CHIRIVI GIOVANNI	1	20	36,00	0	2	59,00	3.300,00	174.221.160,24	
7751	7270090777	ZECCA ROBERTO	1	20	36,00	0	2	59,00	3.390,00	174.224.550,24	
7752	7270014926	ZECCA MARIA GRAZIA	1	20	36,00	0	2	59,00	3.492,00	174.228.042,24	
7753	7270042729	INVIDIA ANTONIO	1	20	36,00	0	2	59,00	3.525,00	174.231.567,24	
7754	7270092179	TRAMACERE DANIELE	1	20	36,00	0	2	59,00	3.600,00	174.235.167,24	
7755	7270083327	CARROZZO LORENZO	1	20	36,00	0	2	59,00	3.682,75	174.238.849,99	
7756	7270092864	MY CATERINA	1	20	36,00	0	2	59,00	3.744,75	174.242.594,74	
7757	7270012219	QUARTA COSIMA	1	20	36,00	0	2	59,00	3.810,00	174.246.404,74	
7758	7270012086	PALADINI COSIMO	1	20	36,00	0	2	59,00	3.906,00	174.250.310,74	
7759	7270013076	POTENZA MARIA TERESA	1	20	36,00	0	2	59,00	4.209,00	174.254.519,74	
7760	7270074763	CACCIATORE FEDERICO	1	20	36,00	0	2	59,00	4.319,10	174.258.838,84	
7761	7270028561	SPAGNOLO LUIGI	1	20	36,00	0	2	59,00	4.425,00	174.263.263,84	
7762	7270051324	CAGNAZZO ANNAMARIA	1	20	36,00	0	2	59,00	4.793,25	174.268.057,09	
7763	7270062933	RENIS MATILDE MARIA	1	20	36,00	0	2	59,00	4.808,00	174.272.865,09	
7764	7270089019	ALBANO COSIMO	1	20	36,00	0	2	59,00	4.959,00	174.277.824,09	
7765	7270074318	CAPUTO CONCETTA	1	20	36,00	0	2	59,00	4.992,00	174.282.816,09	
7766	7270080547	ALBANO GIOVANNI	1	20	36,00	0	2	59,00	5.040,00	174.287.856,09	
7767	7270001170	PERRONE MICHELE	1	20	36,00	0	2	59,00	5.205,00	174.293.061,09	
7768	7270072668	RATTA STEFANO	1	20	36,00	0	2	59,00	5.230,30	174.298.291,39	
7769	7270029270	MACI POMPILIO	1	20	36,00	0	2	59,00	5.365,50	174.303.656,89	
7770	7270030005	RUGGIO ANNA	1	20	36,00	0	2	59,00	5.372,70	174.309.029,59	
7771	7270012730	CAGNAZZO COSIMO	1	20	36,00	0	2	59,00	5.450,00	174.314.479,59	
7772	7270085579	RATTA MARIA LUISA	1	20	36,00	0	2	59,00	5.452,75	174.319.932,34	
7773	7270055580	MARTINA CROCEFISSO	1	20	36,00	0	2	59,00	5.747,70	174.325.680,04	
7774	7270028744	IACONISI FRANCESCO	1	20	36,00	0	2	59,00	6.000,00	174.331.680,04	
7775	7270090629	CALABRISO ROCCO LUIGI	1	20	36,00	0	2	59,00	6.225,00	174.337.905,04	
7776	7270090603	CAPESTRO ANTONIO	1	20	36,00	0	2	59,00	6.383,00	174.344.288,04	
7777	7270011500	MATTEI FERNANDA CONSIGLIA	1	20	36,00	0	2	59,00	6.752,95	174.351.040,99	
7778	7270056612	CAPUTO ANTONIO PASQUALE	1	20	36,00	0	2	59,00	6.975,00	174.358.015,99	
7779	7270043792	PERRONE COSIMO	1	20	36,00	0	2	59,00	9.000,00	174.367.015,99	
7780	7270068724	MONTE MARIA FENISIA	1	20	36,00	0	2	59,00	10.752,75	174.377.768,74	
7781	7270067890	MOGAVERO COSTANZO	1	20	36,00	0	2	59,00	11.000,00	174.388.768,74	
7782	7270044097	QUARTA MAURIZIO	1	20	36,00	0	2	59,00	11.190,00	174.399.958,74	
7783	7270092229	ROMANELLO ROCCO MATTEO	1	20	36,00	0	2	59,00	11.400,00	174.411.358,74	
7784	7270075323	D ORONZO COSIMO	1	20	36,00	0	2	59,00	12.114,90	174.423.473,64	
7785	7270026987	MANGIAFICO MARIO	1	20	36,00	0	2	59,00	14.609,75	174.438.083,39	
7786	7270000370	CICIRIELLO POMPEA	15	20	21,79	0	2	58,79	9.000,00	174.447.083,39	
7787	7270046613	POLITO CROCEFISSO	5	15	36,57	0	2	58,57	64.054,10	174.511.137,49	
7788	7270044972	FORTUNATO MARIA	10	20	26,32	0	2	58,32	26.766,55	174.537.904,04	

7789	7270080745	ORTOFRUTTICOLA TURSI SOCIETA AGRICOLA A RESPONSABILITA LIMITATA SEMPLIFICATA	1	12	43,27	0	2	58,27	8.229,75	174.546.133,79	
7790	7270025997	PATIANNA SALVATORE	1	17	38,14	0	2	58,14	6.535,55	174.552.669,34	
7791	7270020188	RIZZO FRANCESCO	20	20	18,00	0	0	58,00	2.026,75	174.554.696,09	
7792	7270093524	TAMBURINI CARLOTTA MARIA	0	20	36,00	0	2	58,00	11.250,00	174.565.946,09	
7793	7270008092	BLEVE EDUARDO	1	15	42,00	0	0	58,00	12.865,00	174.578.811,09	
7794	7270074185	DE FILIPPIS ANTONIO	1	15	42,00	0	0	58,00	18.311,50	174.597.122,59	
7795	7270007847	PASCA FRINE MARIA	1	15	42,00	0	0	58,00	21.128,50	174.618.251,09	
7796	7270003267	MARTI ANDREA	1	15	42,00	0	0	58,00	21.879,00	174.640.130,09	
7797	7270015253	MOSCHETTINI COSIMO	1	15	42,00	0	0	58,00	26.754,90	174.666.884,99	
7798	7270022424	RIZZO SALVATORE	5	15	36,00	0	2	58,00	70.576,50	174.737.461,49	
7799	7270063675	DE BENEDITTIS LUCIANO	1	15	29,73	10	2	57,73	3.568,65	174.741.030,14	
7800	7270036267	MICCOLI CATERINA	20	20	15,68	0	2	57,68	9.300,00	174.750.330,14	
7801	7270072767	MORGANA SOCIETA SEMPLICE AGRICOLA	20	1	34,47	0	2	57,47	186.649,50	174.936.979,64	
7802	7270093870	CARROZZO ROSETTA	15	12	18,34	10	2	57,34	468.901,90	175.405.881,54	
7803	7270083897	MALETESTA VINCENZO	1	17	37,30	0	2	57,30	9.615,25	175.415.496,79	
7804	7270001618	BAGLIVO MARIA COSTANZA	1	12	42,21	0	2	57,21	22.648,20	175.438.144,99	
7805	7270078103	RIZZO MATTIA	1	15	41,13	0	0	57,13	7.021,40	175.445.166,39	
7806	7270078368	PALADINI CHIARA	20	17	18,01	0	2	57,01	61.275,00	175.506.441,39	
7807	7270082360	TORCELLO LEONARDO	10	17	18,00	10	2	57,00	7.056,75	175.513.498,14	
7808	7270025799	SCONOSCIUTO ROBERTO	10	17	18,00	10	2	57,00	8.000,00	175.521.498,14	
7809	7270093854	MONETTI GIOVANNA DONATA	10	17	18,00	10	2	57,00	16.449,00	175.537.947,14	
7810	7270091130	PETRERA ADELE	10	17	18,00	10	2	57,00	25.970,00	175.563.917,14	
7811	7270026151	SOLAZZO COSIMO	10	17	18,00	10	2	57,00	37.417,00	175.601.334,14	
7812	7270058972	ROSA CANIO	15	12	18,00	10	2	57,00	59.080,50	175.660.414,64	
7813	7270044758	SCARCIGLIA COSIMO	10	17	18,00	10	2	57,00	63.408,60	175.723.823,24	
7814	7270073385	RIZZO GIUSEPPE LUIGI	15	12	18,00	10	2	57,00	66.111,00	175.789.934,24	
7815	7270014868	FUNIATI ELINDA	15	12	18,00	10	2	57,00	75.000,00	175.864.934,24	
7816	7270056307	SCHIFONE STEFANIA ANNA MARIA	15	12	18,00	10	2	57,00	119.424,00	175.984.358,24	
7817	7270083277	CAVALLO NICOLA	15	12	18,00	10	2	57,00	151.614,70	176.135.972,94	
7818	7270049849	RUBINO FRANCESCA	15	12	18,00	10	2	57,00	171.150,75	176.307.123,69	
7819	7270080539	CERVELLERA DANIELE DOMENICO	15	12	18,00	10	2	57,00	190.017,70	176.497.141,39	
7820	7270089209	ZECCA ROBERTA	1	20	36,00	0	0	57,00	1.125,00	176.498.266,39	
7821	7270050029	SOCIETA AGRICOLA OLIVASTRO S.A.S. DI RIZZO LEOLUCA & C.	1	12	42,00	0	2	57,00	3.075,00	176.501.341,39	
7822	7270076909	CAPUTO ROSANNA	1	20	36,00	0	0	57,00	4.214,00	176.505.555,39	
7823	7270041101	MUSCA GIUSEPPE	1	20	36,00	0	0	57,00	5.208,00	176.510.763,39	
7824	7270089563	QUARTA VITO	1	20	36,00	0	0	57,00	6.659,50	176.517.422,89	
7825	7270041788	GIANFREDI ANTONIA	20	17	18,00	0	2	57,00	7.371,00	176.524.793,89	
7826	7270070464	VETERE GAETANO	1	20	36,00	0	0	57,00	7.458,30	176.532.252,19	
7827	7270003283	POLITANO MARIA CONSOLATA	1	20	36,00	0	0	57,00	8.208,75	176.540.460,94	
7828	7270006724	MARTENA ROSA ALBA	1	20	36,00	0	0	57,00	14.564,60	176.555.025,54	
7829	7270012193	SCHITO RITA	1	12	42,00	0	2	57,00	14.569,85	176.569.595,39	
7830	7270050664	FERRETTI CONCETTA	20	17	18,00	0	2	57,00	16.106,10	176.585.701,49	
7831	7270001337	GIUGNO ALESSANDRO	1	12	42,00	0	2	57,00	17.068,80	176.602.770,29	
7832	7270089407	MASTRO DAMIANO	20	17	18,00	0	2	57,00	19.125,00	176.621.895,29	
7833	7270092732	PAGLIARA ROSANNA MARIA RITA	20	17	18,00	0	2	57,00	20.294,00	176.642.189,29	
7834	7270034205	COSTANTINI COSIMO	20	17	18,00	0	2	57,00	20.749,80	176.662.939,09	
7835	7270067411	LASERRA ANNA RITA	20	17	18,00	0	2	57,00	21.837,00	176.684.776,09	
7836	7270015931	MEROLA MARIA TERESA	1	12	42,00	0	2	57,00	23.047,50	176.707.823,59	
7837	7270005080	CARLUCCIO FRANCESCO	1	12	42,00	0	2	57,00	25.199,65	176.733.023,24	
7838	7270084267	SOCIETA AGRICOLA GOLD SRL	20	17	18,00	0	2	57,00	37.831,50	176.770.854,74	
7839	7270059376	SALERNO NICOLETTA	20	17	18,00	0	2	57,00	45.225,00	176.816.079,74	

7840	7270079234	EPIFANI ANTONIA	20	17	18,00	0	2	57,00	46.500,00	176.862.579,74	
7841	7270089068	VALENTE VINCENZO	20	17	18,00	0	2	57,00	47.296,50	176.909.876,24	
7842	7270038321	CAFORIO GIUSEPPE COSIMO	20	17	18,00	0	2	57,00	62.800,00	176.972.676,24	
7843	7270021368	SPADA DOMENICO ANTONIO	20	17	18,00	0	2	57,00	66.218,80	177.038.895,04	
7844	7270068419	TARANTINI VINCENZO	20	17	18,00	0	2	57,00	79.126,75	177.118.021,79	
7845	7270063204	CAFORIO COSIMO	20	17	18,00	0	2	57,00	80.023,10	177.198.044,89	
7846	7270082600	TRIZZA MICHELE	20	17	18,00	0	2	57,00	81.525,00	177.279.569,89	
7847	7270092138	MONTANELLI MARZIA	20	17	18,00	0	2	57,00	83.281,55	177.362.851,44	
7848	7270084762	BERNARDI NUNZIO	20	17	18,00	0	2	57,00	90.371,25	177.453.222,69	
7849	7270008639	MAZZOTTA ANTONIO	1	12	42,00	0	2	57,00	105.045,45	177.558.268,14	
7850	7270045318	GEO SUD S.R.L.	1	12	42,00	0	2	57,00	125.260,95	177.683.529,09	
7851	7270087757	UBERTO ETTORE	1	12	31,98	10	2	56,98	22.326,05	177.705.855,14	
7852	7270089720	NATURA NUOVA SOC. COOP. AGRICOLA	1	12	41,92	0	2	56,92	8.520,00	177.714.375,14	
7853	7270075208	MANIERI-ELIA NICOLA VINCENZO	1	12	41,87	0	2	56,87	57.950,00	177.772.325,14	
7854	7270034601	RESTA ANTONIO	15	12	27,78	0	2	56,78	192.716,75	177.965.041,89	
7855	7270057966	CAPUTO MARIA BEATRICE	1	12	43,03	0	0	56,03	185.353,00	178.150.394,89	
7856	7270012011	MASSARO SANTO	5	20	29,01	0	2	56,01	15.795,00	178.166.189,89	
7857	7270071777	SCHITO PIERANGELO	1	1	42,00	10	2	56,00	6.958,50	178.173.148,39	
7858	7270012664	ZACHEO TOMMASO	1	1	42,00	10	2	56,00	7.450,95	178.180.599,34	
7859	7270030567	AZIENDA AGRICOLA SETTEMBRE MICHELE E MARIO S.S.	1	1	42,00	10	2	56,00	20.434,00	178.201.033,34	
7860	7270007508	NEGRO DANIELE	1	1	42,00	10	2	56,00	20.818,60	178.221.851,94	
7861	7270048502	DE MATTEIS MARCELLO	1	1	42,00	10	2	56,00	24.840,00	178.246.691,94	
7862	7270066892	SOCIETA AGRICOLA AGRIOTRANTO A R L.	1	1	42,00	10	2	56,00	27.918,00	178.274.609,94	
7863	7270027902	PAIANO FERNANDO	1	1	42,00	10	2	56,00	29.703,00	178.304.312,94	
7864	7270078095	MICELLO ANNA	1	1	42,00	10	2	56,00	38.902,85	178.343.215,79	
7865	5405405985	TERRE DI CORILLO SOCIETA AGRICOLA S.R.L.	1	1	42,00	10	2	56,00	50.945,60	178.394.161,39	
7866	7270020543	MASSERIA LATRONICA S.A.S. - SOCIETA AGRICOLA - DI PERRONE MARIO & C.	1	1	42,00	10	2	56,00	70.908,90	178.465.070,29	
7867	7270004745	DE BENEDETTO FRANCESCO	1	1	42,00	10	2	56,00	79.048,20	178.544.118,49	
7868	7270031169	EREDI DI DE PALMA VITO S.S. AGRICOLA	1	1	42,00	10	2	56,00	80.400,00	178.624.518,49	
7869	7270060747	FORAGRI SRL	1	1	42,00	10	2	56,00	82.841,50	178.707.359,99	
7870	7270019479	AVANTAGGIATO ROCCO	1	1	42,00	10	2	56,00	97.163,05	178.804.523,04	
7871	7270013274	MARRA FRANCESCO	1	1	42,00	10	2	56,00	188.201,05	178.992.724,09	
7872	7270019545	MCS S.R.L. SOCIETA AGRICOLA	1	1	42,00	10	2	56,00	217.498,50	179.210.222,59	
7873	7270050490	GUERRIERI PASQUALE	1	17	36,00	0	2	56,00	1.575,00	179.211.797,59	
7874	7270011385	MUSCA STEFANIA	1	17	36,00	0	2	56,00	2.960,00	179.214.757,59	
7875	7270092468	PALADINI MATTEO	1	17	36,00	0	2	56,00	3.000,00	179.217.757,59	
7876	7270055002	DE PASCALIS MASSIMO	1	17	36,00	0	2	56,00	3.360,00	179.221.117,59	
7877	7270012334	LEACI COSIMO	1	17	36,00	0	2	56,00	4.571,85	179.225.689,44	
7878	7270018398	MATINO GIOVANNI	1	17	36,00	0	2	56,00	4.915,00	179.230.604,44	
7879	7270028777	VISCONTI FERNANDO	1	17	36,00	0	2	56,00	4.999,00	179.235.603,44	
7880	7270088730	IANNE GIOVANNI	1	17	36,00	0	2	56,00	5.020,50	179.240.623,94	
7881	7270082873	ROMANO GIUSEPPE	1	17	36,00	0	2	56,00	5.525,00	179.246.148,94	
7882	7270083848	MUYA GIUSEPPE SALVATORE	1	17	36,00	0	2	56,00	6.225,00	179.252.373,94	
7883	7270080356	AGRISERVIZI - SOCIETA COOPERATIVA	1	17	36,00	0	2	56,00	6.766,50	179.259.140,44	
7884	7270004018	MAZZARELLI LUIGI	1	17	36,00	0	2	56,00	6.987,00	179.266.127,44	
7885	7270032266	POLITO ANNA MARIA	1	17	36,00	0	2	56,00	7.020,00	179.273.147,44	
7886	7270060648	SOCIETA AGRICOLA DELL ARNEO S.R.L.	1	17	36,00	0	2	56,00	7.350,00	179.280.497,44	
7887	7270073252	MUIA GIOVANNI	1	17	36,00	0	2	56,00	7.847,10	179.288.344,54	
7888	7270090587	LANDOLFO MARIA GABRIELLA	1	17	36,00	0	2	56,00	7.998,00	179.296.342,54	
7889	7270057180	ZAUGG LILIANE	1	17	36,00	0	2	56,00	8.572,00	179.304.914,54	
7890	7270033694	DEGLI ATTI MARIA ADDOLORATA	1	17	36,00	0	2	56,00	8.609,75	179.313.524,29	

7891	7270010395	TRAMACERE GIOVANNI	1	17	36,00	0	2	56,00	9.517,50	179.323.041,79	
7892	7270052199	PERSANO FABIO	1	17	36,00	0	2	56,00	12.016,25	179.335.058,04	
7893	7270062891	MATINO LUCA	1	17	36,00	0	2	56,00	12.207,75	179.347.265,79	
7894	7270078517	LANDOLFO WALTER	1	17	36,00	0	2	56,00	12.386,45	179.359.652,24	
7895	7270034171	PERRONE CLARA	1	17	36,00	0	2	56,00	13.278,75	179.372.930,99	
7896	7270010346	FANULI FLAVIO GIUSEPPE	1	17	36,00	0	2	56,00	13.350,00	179.386.280,99	
7897	7270039238	ROMANELLO ANTONIO ROCCO	1	17	36,00	0	2	56,00	16.644,00	179.402.924,99	
7898	7270055762	CAGNAZZO ANTONIO SALVATORE	1	17	36,00	0	2	56,00	18.771,00	179.421.695,99	
7899	7270091049	ZECCA ROCCO GIUSEPPE	1	17	36,00	0	2	56,00	24.800,00	179.446.495,99	
7900	7270000461	RIZZELLO DAVIDE	1	17	36,00	0	2	56,00	27.715,00	179.474.210,99	
7901	7270082717	TRANE SANTA	1	17	36,00	0	2	56,00	38.723,55	179.512.934,54	
7902	7270085348	SCARPELLO FEDERICA	1	12	30,89	10	2	55,89	26.800,00	179.539.734,54	
7903	7260003699	LATINO FABIO	1	1	41,89	10	2	55,89	74.400,00	179.614.134,54	
7904	7260004424	LATINO GERARDO	1	1	41,83	10	2	55,83	19.066,50	179.633.201,04	
7905	7270009504	LATINO LUIGI	1	1	41,82	10	2	55,82	25.812,50	179.659.013,54	
7906	7270066629	SERACCA GUERRIERI VITANTONIO	1	1	41,62	10	2	55,62	35.247,00	179.694.260,54	
7907	7270079986	SCARCIGLIA GIOVANNI	20	15	18,50	0	2	55,50	249.228,50	179.943.489,04	
7908	7270072825	MARTINO GELTRUDE LIVIA	5	12	38,49	0	0	55,49	210.142,50	180.153.631,54	
7909	7270040038	SIRSI LORENZO	1	20	32,19	0	2	55,19	1.977,30	180.155.608,84	
7910	7270056133	PERRONE PAOLO	20	15	18,18	0	2	55,18	186.038,10	180.341.646,94	
7911	7270006641	VISCONTI FRANCO	1	17	37,17	0	0	55,17	5.921,25	180.347.568,19	
7912	7270072684	MANCA MARCO	1	17	25,06	10	2	55,06	9.300,00	180.356.868,19	
7913	7270066512	DAGGIANO GIUSEPPE	10	15	18,00	10	2	55,00	53.439,20	180.410.307,39	
7914	7270072205	DISTANTE GIOVANNI	10	15	18,00	10	2	55,00	92.971,10	180.503.278,49	
7915	7270090348	DEMARCO ROBERTO	15	12	18,00	10	0	55,00	100.400,00	180.603.678,49	
7916	7270074730	PALMISANO ANNA RITA	15	20	18,00	0	2	55,00	2.874,00	180.606.552,49	
7917	7270084986	GIULIANO LUCIA CONCEDI	15	20	18,00	0	2	55,00	3.150,00	180.609.702,49	
7918	7270039006	PEPE GIUSEPPE	15	20	18,00	0	2	55,00	3.225,00	180.612.927,49	
7919	7270040772	MADAGHIELE FAUSTO ANTONIO	15	20	18,00	0	2	55,00	4.370,30	180.617.297,79	
7920	7270083301	AGUSTO LUCA	15	20	18,00	0	2	55,00	4.500,00	180.621.797,79	
7921	7270079671	VALENTINI OTTAVIO	15	20	18,00	0	2	55,00	4.875,00	180.626.672,79	
7922	7270082055	D ERRICO ERIBERTO	15	20	18,00	0	2	55,00	5.037,20	180.631.709,99	
7923	7270016525	PRETE ANTONIO	15	20	18,00	0	2	55,00	5.449,50	180.637.159,49	
7924	7270091270	MARINOSCI ANGELO	15	20	18,00	0	2	55,00	6.540,00	180.643.699,49	
7925	7270073948	BILOTTA CARLO MARIA	15	20	18,00	0	2	55,00	7.050,00	180.650.749,49	
7926	7270042679	PROTO RAFFAELE	15	20	18,00	0	2	55,00	9.988,00	180.660.737,49	
7927	7270066215	CARRINO LUCIA ANNA	15	20	18,00	0	2	55,00	11.049,00	180.671.786,49	
7928	7270011203	COMUNE AGRICOLA LUNELLA SOC. MUTUA COOP. A.R.L.	1	12	42,00	0	0	55,00	11.568,00	180.683.354,49	
7929	7270008399	VISCONTI GABRIELE	1	12	42,00	0	0	55,00	13.046,40	180.696.400,89	
7930	7270080471	BUCCOLIERI ANTONIETTA	15	20	18,00	0	2	55,00	14.661,00	180.711.061,89	
7931	7270072999	ITALIANO ANTONIO	15	20	18,00	0	2	55,00	16.802,25	180.727.864,14	
7932	7270014827	DESTINO ANTONIO	15	20	18,00	0	2	55,00	18.975,00	180.746.839,14	
7933	7270087393	INDRIZZI COSIMO	15	20	18,00	0	2	55,00	19.555,00	180.766.394,14	
7934	7270092773	CIRACI SALVATORE	20	15	18,00	0	2	55,00	20.600,25	180.786.994,39	
7935	7270071959	MATARRELLI SALVATORE	15	20	18,00	0	2	55,00	20.823,90	180.807.818,29	
7936	7270081909	BARBARELLO ROBERTO GIUSEPPE	15	20	18,00	0	2	55,00	23.338,75	180.831.157,04	
7937	7270091999	REO FRANCESCO PAOLO	15	20	18,00	0	2	55,00	24.681,40	180.855.838,44	
7938	7270064897	LAPORTA COSIMO DAMIANO	15	20	18,00	0	2	55,00	28.203,50	180.884.041,94	
7939	7270002392	CARROZZO GIUSEPPE	15	20	18,00	0	2	55,00	28.612,75	180.912.654,69	
7940	7270083681	VALENTE MARIA ANTONIETTA	15	20	18,00	0	2	55,00	30.075,00	180.942.729,69	
7941	7270093557	AGRICOLE SOLLAZZO S.S.	20	15	18,00	0	2	55,00	42.052,35	180.984.782,04	
7942	7270052090	MENNA SALVATORE	15	20	18,00	0	2	55,00	44.070,30	181.028.852,34	
7943	7270065886	TAMBORINO FRISARI ALESSANDRO	20	15	18,00	0	2	55,00	69.345,00	181.098.197,34	

7944	7270085041	AZIENDA AGRICOLA E AGRITURISTICA BOSCO DI MUDONATO DI DANIELA A MARIA CONSIGLIA MANNARINI S.N.C. AGRICOLA	20	15	18,00	0	2	55,00	71.762,10	181.169.959,44	
7945	7270067262	F.LLI QUARTULLI SOCIETA AGRICOLA & C. S.S.	20	15	18,00	0	2	55,00	107.949,50	181.277.908,94	
7946	7270051993	AGRICOLA DE FAZIO DI DE FAZIO SILVANO E C. S.N.C.	20	15	18,00	0	2	55,00	120.709,50	181.398.618,44	
7947	7270030369	TENUTA IL CEFALO S.S. DI LUISA MAZZOTTA E C.	20	15	18,00	0	2	55,00	171.347,25	181.569.965,69	
7948	7270031409	TRINCHERA ANTONIO	20	15	18,00	0	2	55,00	185.793,45	181.755.759,14	
7949	7270043438	SOCIETA AGRICOLA TENUTA CORCIOLI SOCIETA SEMPLICE	20	15	18,00	0	2	55,00	197.342,10	181.953.101,24	
7950	7270074961	SOLLAZZO COSIMO	20	15	18,00	0	2	55,00	199.227,25	182.152.328,49	
7951	7270041721	BRINCUF SOCIETA AGRICOLA SEMPLICE	20	15	18,00	0	2	55,00	250.668,25	182.402.996,74	
7952	7270057529	TOMMASINO CHIARA ESTHER BENEDETTA	20	15	18,00	0	2	55,00	323.557,10	182.726.553,84	
7953	7270031516	DELL AQUILA ANTONIO	5	17	20,85	10	2	54,85	19.989,00	182.746.542,84	
7954	7270089100	CAPODIECI ANNA RITA	0	20	32,85	0	2	54,85	7.763,50	182.754.306,34	
7955	7270082097	FANULI ANTONIO	1	15	38,61	0	0	54,61	15.983,10	182.770.289,44	
7956	7270091569	EREDI DI ARSIENI ANTONIO FELICE	15	15	22,57	0	2	54,57	87.831,80	182.858.121,24	
7957	7270081784	DE NITTO MASSIMO	15	17	22,34	0	0	54,34	35.318,50	182.893.439,74	
7958	7270085728	AURORA F.LLI ZECCA - SOCIETA COOPERATIVA AGRICOLA	1	15	36,21	0	2	54,21	9.076,50	182.902.516,24	
7959	7270081057	SOCIETA AGRICOLA PORTO S.R.L.	1	1	40,03	10	2	54,03	47.943,25	182.950.459,49	
7960	7270017291	COMMENDATORE MARCELLO	1	17	24,00	10	2	54,00	3.375,90	182.953.835,39	
7961	7270018224	FALCONIERI ANTONIO	1	1	42,00	10	0	54,00	40.105,45	182.993.940,84	
7962	7270038404	LONGOBARDI ANTONIO	1	1	42,00	10	0	54,00	44.705,40	183.038.646,24	
7963	7270008480	VADACCA ANNA MARIA ROSA	1	15	36,00	0	2	54,00	3.526,25	183.042.172,49	**RINUNCIA**
7964	7270051340	MANCA GIANPIERO	1	15	36,00	0	2	54,00	6.099,90	183.048.272,39	
7965	7270058352	MARCIANTE BRUNO	1	15	36,00	0	2	54,00	7.700,00	183.055.972,39	
7966	7270083814	GUERRIERI PASQUALE	1	17	36,00	0	0	54,00	7.791,00	183.063.763,39	
7967	7270089357	PAMPO RAFFAELE	1	17	36,00	0	0	54,00	8.397,90	183.072.161,29	
7968	7270032928	VERDERAME CARLO ANTONIO	1	15	36,00	0	2	54,00	9.645,00	183.081.806,29	
7969	7270071769	SOCIETA AGRICOLA SAVINA SOCIETA A RESPONSABILITA LIMITATA SEMPLIFICATA	1	15	36,00	0	2	54,00	11.343,50	183.093.149,79	
7970	7270058980	MATINO MASSIMO	1	17	36,00	0	0	54,00	13.911,00	183.107.060,79	
7971	7270067049	PATRUNO COSIMO	1	17	36,00	0	0	54,00	13.974,25	183.121.035,04	
7972	7270062685	PERRONE ANTONIO	1	15	36,00	0	2	54,00	19.125,00	183.140.160,04	
7973	7270047835	LIACI ANTONIO	1	15	36,00	0	2	54,00	22.374,10	183.162.534,14	
7974	7270042851	CALCAGNILE SERGIO	1	12	38,96	0	2	53,96	58.707,60	183.221.241,74	
7975	7270003176	FRANCHINI EMANUELA	10	17	24,94	0	2	53,94	19.811,25	183.241.052,99	
7976	7270069250	DE MARCO FABRIZIO	20	1	20,85	10	2	53,85	195.866,25	183.436.919,24	
7977	7270029031	CAPUTO ANTONIO	1	17	33,79	0	2	53,79	26.076,25	183.462.995,49	
7978	7270057065	CERVETTI VITO	10	1	40,58	0	2	53,58	202.725,00	183.665.720,49	
7979	7270080802	LE PRELIBATEZZE SOCIETA COOPERATIVA AGRICOLA	10	20	21,28	0	2	53,28	22.390,70	183.688.111,19	
7980	7270081792	GRECO KATIA	1	20	30,26	0	2	53,26	2.940,00	183.691.051,19	
7981	7270088631	FUNIATI MARCO	1	12	28,24	10	2	53,24	20.367,00	183.711.418,19	
7982	7270079770	COLAZZO VINCENZO	1	12	40,17	0	0	53,17	8.474,00	183.719.892,19	
7983	7270068765	SOLE DI PUGLIA SOCIETA COOPERATIVA	20	12	19,12	0	2	53,12	234.147,00	183.954.039,19	
7984	7270006997	DE RINALDIS ANTONIO	1	20	30,00	0	2	53,00	4.800,00	183.958.839,19	
7985	7270073500	DE RINALDIS CANDITA	1	20	30,00	0	2	53,00	5.640,90	183.964.480,09	
7986	7270006740	SERINELLI ANTONIO	1	12	27,70	10	2	52,70	16.568,15	183.981.048,24	

7987	7270045342	PECORARO MARIANGELA	10	20	20,68	0	2	52,68	16.579,80	183.997.628,04	
7988	7270022580	POLITO LETIZIA	5	20	25,65	0	2	52,65	5.950,30	184.003.578,34	
7989	7270024750	SOLITO COSIMO	1	15	34,53	0	2	52,53	5.475,00	184.009.053,34	
7990	7270045664	BARBUZZI SOCIETA COOPERATIVA AGRICOLA	10	20	20,53	0	2	52,53	28.161,05	184.037.214,39	
7991	7270083657	DE MARCO RAFFAELE	1	17	22,33	10	2	52,33	12.860,15	184.050.074,54	
7992	7270040939	MANNARINI FRANCESCO	10	12	18,29	10	2	52,29	94.731,45	184.144.805,99	
7993	7270072643	ARNESANO RITA	15	17	18,22	0	2	52,22	27.940,00	184.172.745,99	
7994	7270032860	PEZZUTO FRANCO	1	15	24,00	10	2	52,00	9.859,50	184.182.605,49	
7995	7270010114	DI NOI LUCIA	5	17	18,00	10	2	52,00	26.195,00	184.208.800,49	
7996	7270026508	DI BELLO GIUSEPPE	5	17	18,00	10	2	52,00	26.873,75	184.235.674,24	
7997	7270071074	ELIA LORENZO MARCO	10	12	18,00	10	2	52,00	51.533,75	184.287.207,99	
7998	7270056281	QUARTA VINCENZO	15	17	18,00	0	2	52,00	11.048,00	184.298.255,99	
7999	7270082477	GALETTA VINCENZO	15	17	18,00	0	2	52,00	16.125,00	184.314.380,99	
8000	7270057222	MORLEO COSIMO	15	17	18,00	0	2	52,00	25.115,25	184.339.496,24	
8001	7270059780	SOCIETA AGRICOLA GIESSEGI SOCIETA A RESPONSABILITA LIMITATA SE MPLIFICATA	15	17	18,00	0	2	52,00	46.029,00	184.385.525,24	
8002	7270080331	MASTROGIOVANNI PAOLO	15	17	18,00	0	2	52,00	74.869,60	184.460.394,84	
8003	7270042422	FRIOLI NICOLA	15	17	18,00	0	2	52,00	92.030,00	184.552.424,84	
8004	7270090314	CAVALLO ANTONIO	20	12	18,00	0	2	52,00	159.131,35	184.711.556,19	
8005	7270091171	PAPA MARIA	20	12	18,00	0	2	52,00	167.284,35	184.878.840,54	
8006	7270090322	AGRICOLA ALBA SOCIETA A RESPONSABILITA LIMITATA O IN FORMA ABBR EVIATA AGRICOLA ALBA S.R.L.	20	12	18,00	0	2	52,00	177.659,65	185.056.500,19	
8007	7270017663	SEVERI VINCENZO	20	12	18,00	0	2	52,00	208.470,10	185.264.970,29	
8008	7270000883	PENNETTA VITA MARIA	10	20	19,99	0	2	51,99	25.095,75	185.290.066,04	
8009	7260008029	CAVALCANTE ENRICO	1	20	28,81	0	2	51,81	5.416,30	185.295.482,34	
8010	7270033637	MUSA CARLO	20	17	12,66	0	2	51,66	9.790,00	185.305.272,34	
8011	7270004653	COPPOLA ANTONIO	1	12	36,63	0	2	51,63	41.917,30	185.347.189,64	
8012	7270001956	ALA PIERO	1	20	28,26	0	2	51,26	6.862,50	185.354.052,14	
8013	7270011245	SAVINA CHIARA	1	12	36,20	0	2	51,20	1.200,00	185.355.252,14	
8014	7270041432	BASILE PAOLO	20	1	18,00	10	2	51,00	158.069,25	185.513.321,39	
8015	7270078533	BRIGANTE ANTONIO	5	20	24,00	0	2	51,00	7.662,75	185.520.984,14	
8016	7270071405	SCIALO ANTONIETTA	1	12	36,00	0	2	51,00	9.728,10	185.530.712,24	
8017	7270028090	ISIDORO DI VERDESCA MARCO SAS AGRICOLA	1	12	36,00	0	2	51,00	11.100,00	185.541.812,24	
8018	7270034718	QUARTA GIOVANNI	1	12	36,00	0	2	51,00	13.218,90	185.555.031,14	
8019	7270040053	PAGANO PASQUALINA	1	12	36,00	0	2	51,00	13.284,50	185.568.315,64	
8020	7270033264	CASILLI DANIELE	1	12	36,00	0	2	51,00	21.420,05	185.589.735,69	
8021	7270002103	SOLITO PIETRO	1	1	36,97	10	2	50,97	15.696,50	185.605.432,19	
8022	7270036978	FRANCO MARIA CRISTINA	1	12	35,82	0	2	50,82	103.362,00	185.708.794,19	
8023	7270069243	MONTINARO POMPILIO	1	1	36,72	10	2	50,72	215.929,85	185.924.724,04	
8024	7270041390	MARGHERITI SALVATORE	10	20	18,61	0	2	50,61	32.510,25	185.957.234,29	
8025	7270058394	TERRA DEI PADRI S.R.L. - SOCIETA AGRICOLA	1	1	36,26	10	2	50,26	232.893,55	186.190.127,84	
8026	7270073187	SAMALI S.S. SOCIETA AGRICOLA	1	1	36,23	10	2	50,23	45.560,00	186.235.687,84	
8027	7270009066	CITO MARIA	5	15	18,00	10	2	50,00	15.450,00	186.251.137,84	
8028	7270036465	ROLLO COLUCCELLO VINCENZO	1	1	36,00	10	2	50,00	19.115,00	186.270.252,84	
8029	7270086403	TANCREDI SALVATORE	5	15	18,00	10	2	50,00	21.368,25	186.291.621,09	
8030	7270006401	SOCIETA AGRICOLA LA GRANDE SOCIETA IN NOME COLLETTIVO DI CASTELLANETA ANGELO & F.LLI	1	1	36,00	10	2	50,00	30.525,00	186.322.146,09	
8031	7270029429	SCARCIGLIA ENRICO	1	1	36,00	10	2	50,00	30.872,40	186.353.018,49	

8032	7270046233	BUCCOLIERO GIOVANNI	5	15	18,00	10	2	50,00	64.733,30	186.417.751,79	
8033	7270085173	COMIND SOCIETA AGRICOLA SRL	1	1	36,00	10	2	50,00	74.532,75	186.492.284,54	
8034	7270036929	PAGLIALUNGA COSIMO	1	1	36,00	10	2	50,00	181.696,95	186.673.981,49	
8035	7270056331	MATTEO DANILO	10	20	18,00	0	2	50,00	3.375,00	186.677.356,49	
8036	7270073161	CALORO FIORA POMPEA	10	20	18,00	0	2	50,00	3.450,00	186.680.806,49	
8037	7270043271	REDAVIDE LUIGINA	10	20	18,00	0	2	50,00	3.725,00	186.684.531,49	
8038	7270080232	LECCESE PIETRO	10	20	18,00	0	2	50,00	4.140,00	186.688.671,49	
8039	7270026888	ARGENTIERO SILVIA	15	15	18,00	0	2	50,00	5.555,50	186.694.226,99	
8040	7270079861	GIANNINI ELIGIO	10	20	18,00	0	2	50,00	7.875,00	186.702.101,99	
8041	7270000925	SARACINO ANGELO	10	20	18,00	0	2	50,00	8.550,00	186.710.651,99	
8042	7270080075	MINO ACHILLE	10	20	18,00	0	2	50,00	9.671,00	186.720.322,99	
8043	7270084903	RODIA GIOSUE	10	20	18,00	0	2	50,00	11.522,40	186.731.845,39	
8044	7270040863	CONVERTINI ELIO	15	15	18,00	0	2	50,00	17.600,00	186.749.445,39	
8045	7260002014	BUCCARELLA ANTONIO CARMELO	10	20	18,00	0	2	50,00	21.650,25	186.771.095,64	
8046	7270048056	LEO RAFFAELE	10	20	18,00	0	2	50,00	24.870,00	186.795.965,64	
8047	7270082972	DE STRADIS ANDREA	15	15	18,00	0	2	50,00	37.273,50	186.833.239,14	
8048	7270064053	GAGLIONE GIUSEPPE	15	15	18,00	0	2	50,00	72.825,00	186.906.064,14	
8049	7270093177	GARAGUSO LOREDANA	15	15	18,00	0	2	50,00	98.820,50	187.004.884,64	
8050	7270036127	BIANCO GABRIELLA	15	15	18,00	0	2	50,00	106.999,10	187.111.883,74	
8051	7270068617	SCHIAVONE MARIA LUISA	15	15	18,00	0	2	50,00	112.897,80	187.224.781,54	
8052	7270065282	VIERO MARIA GLORIA	20	12	18,00	0	0	50,00	151.353,25	187.376.134,79	
8053	7270036390	CONTRADA COLTELLA DEI FRATELLI VALENTE DI VALENTE SALVATORE	15	15	18,00	0	2	50,00	171.388,10	187.547.522,89	
8054	7270017226	AZIENDA AGRICOLA FRATELLI GRECO ANGELO E FRANCESCO SOCIETA SEMPLICE	15	15	18,00	0	2	50,00	176.117,00	187.723.639,89	
8055	7270009710	SERACCA GUERRIERI VITTORIA	1	1	35,96	10	2	49,96	264.034,50	187.987.674,39	
8056	7270070159	SCARCIGLIA GIAMPAOLO	1	17	19,93	10	2	49,93	12.638,00	188.000.312,39	
8057	7270079358	MARZANO CORRADO	1	15	31,82	0	2	49,82	57.397,50	188.057.709,89	
8058	7270075000	CONSERVA GIORGIO	15	17	15,69	0	2	49,69	60.073,10	188.117.782,99	
8059	7270013795	METRANGOLO PIERINA	5	20	22,35	0	2	49,35	4.226,25	188.122.009,24	
8060	7270078186	ALBANESE RENATO REALDO	20	20	7,21	0	2	49,21	24.252,00	188.146.261,24	
8061	7270038198	LECCISI PAOLO	1	12	24,00	10	2	49,00	69.600,75	188.215.861,99	
8062	7270078418	POMPUCCI GUSTAVO MARIA LORENZO CARLO	1	12	36,00	0	0	49,00	10.895,00	188.226.756,99	
8063	7270007292	SOCIETA AGRICOLA F.LLI DI BELLO DI DI BELLO MARCELLO S.A.S.	1	12	23,85	10	2	48,85	7.200,00	188.233.956,99	
8064	7270044360	DE VITIS RAFFAELE	1	15	30,56	0	2	48,56	21.300,00	188.255.256,99	
8065	7270048049	RIZZELLO PAOLA	1	17	28,42	0	2	48,42	11.019,75	188.266.276,74	
8066	7270066439	D ELIA GIUSEPPE	5	20	21,26	0	2	48,26	3.781,80	188.270.058,54	
8067	7270011880	MASSARO MICHELE	1	17	28,19	0	2	48,19	18.869,25	188.288.927,79	
8068	7270041499	FORTUNATO MATTIA CARMELA	5	20	21,10	0	2	48,10	5.962,95	188.294.890,74	
8069	7270043131	CANTINE BALDASSARRE SOC.AGR.S.S.	1	15	20,06	10	2	48,06	2.400,00	188.297.290,74	
8070	7270089662	LONGO GREGORIO ONOFRIO	1	17	18,00	10	2	48,00	3.150,00	188.300.440,74	
8071	7270016376	LANDOLFO MARIAGRAZIA	1	17	18,00	10	2	48,00	3.300,00	188.303.740,74	
8072	7270082998	SOCIETA AGRICOLA MG SRL	1	17	18,00	10	2	48,00	5.400,00	188.309.140,74	
8073	7270060812	TENUTE MUSARDO SOCIETA AGRICOLA S.S.	1	17	18,00	10	2	48,00	14.747,75	188.323.888,49	
8074	7270008324	BIANCO LUCIO	1	17	18,00	10	2	48,00	20.050,10	188.343.938,59	
8075	7270087476	TENUTE CONTI LEONE DE CASTRIS SOCIETA AGRICOLA A RESPONSABILITA LIMITATA	1	1	36,00	10	0	48,00	40.698,00	188.384.636,59	
8076	7260008532	PEZZO DELLA CASA S.S.	1	1	36,00	10	0	48,00	118.760,25	188.503.396,84	
8077	7260009894	ZECCA MARIO	1	1	36,00	10	0	48,00	158.875,80	188.662.272,64	

8078	7270069920	RIZZATO MARCO	1	15	19,67	10	2	47,67	60.333,00	188.722.605,64	
8079	7270083665	VALENTE GIUSEPPE	1	12	22,51	10	2	47,51	75.911,60	188.798.517,24	
8080	7270035863	PEZZUTO ROSA MARIA	1	12	32,33	0	2	47,33	66.372,90	188.864.890,14	
8081	7270041739	PERRUCCIO ANGELO	1	15	29,31	0	2	47,31	20.000,00	188.884.890,14	
8082	7270063873	PALMISANO PIETRO	10	17	18,04	0	2	47,04	7.875,00	188.892.765,14	
8083	7270091858	FRANCO LEONARDO	5	12	18,00	10	2	47,00	4.829,10	188.897.594,24	
8084	7270036507	ZACCARIA GIACOMO	5	12	18,00	10	2	47,00	30.398,25	188.927.992,49	
8085	7270037638	DELLE GROTTAGLIE FRANCESCO	5	12	18,00	10	2	47,00	34.084,00	188.962.076,49	
8086	7270083772	BRIGANTI STELLA	5	12	18,00	10	2	47,00	52.875,00	189.014.951,49	
8087	7270082154	SOCIETA AGRICOLA MASSERIA PALMO S.R.L.	5	12	18,00	10	2	47,00	91.200,00	189.106.151,49	
8088	7270057032	D APOLITO PIETRO	5	12	18,00	10	2	47,00	109.695,90	189.215.847,39	
8089	7270083640	SCARCIGLIA VALENTINA CHIARA	5	12	18,00	10	2	47,00	219.378,70	189.435.226,09	
8090	7270037976	CASCIONE ANTONIO	1	20	24,00	0	2	47,00	3.420,00	189.438.646,09	
8091	7270085439	MORLEO COSIMO PASQUALE	10	17	18,00	0	2	47,00	12.729,10	189.451.375,19	
8092	7270064913	PANARESE VINCENZO	10	17	18,00	0	2	47,00	27.292,80	189.478.667,99	
8093	7270065258	AGRICOLA AGRIDAMICO SOCIETA COOPERATIVA	10	17	18,00	0	2	47,00	39.233,50	189.517.901,49	
8094	7270088532	ANNALORO FILIPPA	10	17	18,00	0	2	47,00	60.936,25	189.578.837,74	
8095	7270028637	SOCIETA AGRICOLA ANGELO SARACINO SOCIETA A RESPONSABILITA LIMITATA	15	12	18,00	0	2	47,00	214.681,00	189.793.518,74	
8096	7270092492	FERRARA SALVATORA	15	12	18,00	0	2	47,00	441.777,40	190.235.296,14	
8097	7270041960	RUSSO LUCIA	1	15	18,51	10	2	46,51	7.626,00	190.242.922,14	
8098	7270080505	PENNETTA MARCO	1	12	21,17	10	2	46,17	31.106,00	190.274.028,14	
8099	7270036283	PALESTINI BARBARA	1	15	18,02	10	2	46,02	18.915,00	190.292.943,14	
8100	7270037869	PETARRA COSIMO	1	15	18,02	10	2	46,02	83.849,25	190.376.792,39	
8101	7270060929	SERPENTINO GIOVANNI	1	15	18,00	10	2	46,00	1.670,40	190.378.462,79	
8102	7270040202	CUPPONE GIUSEPPINA	1	15	18,00	10	2	46,00	3.497,70	190.381.960,49	
8103	7270086460	TENUTE IMPERIALI SRL SOCIETA AGRICOLA UNIPERSONALE	1	15	18,00	10	2	46,00	5.158,50	190.387.118,99	
8104	7270042836	CAVALLO GIUSEPPE	1	15	18,00	10	2	46,00	13.146,75	190.400.265,74	
8105	7270074839	CONSERVA COSIMO	1	15	18,00	10	2	46,00	15.656,40	190.415.922,14	
8106	7270088904	MATARRESE GENNARO	1	15	18,00	10	2	46,00	25.174,00	190.441.096,14	
8107	7270092575	SALAMINO GIUSEPPE	1	15	18,00	10	2	46,00	25.770,00	190.466.866,14	
8108	7270090926	SPINA SERGIO	1	15	18,00	10	2	46,00	48.301,80	190.515.167,94	
8109	7270023729	LEO MINA	1	15	18,00	10	2	46,00	52.676,00	190.567.843,94	
8110	7270044667	FUMAGALLI ALESSANDRO	15	1	18,00	10	2	46,00	114.705,00	190.682.548,94	
8111	7270057255	BERNARDI ANTONIO LUCIO	15	1	18,00	10	2	46,00	847.401,40	191.529.950,34	
8112	7270018000	SETTEMBRE LUIGI	1	1	42,00	0	2	46,00	10.854,00	191.540.804,34	
8113	7270062792	ARDESIA SOCIETA AGRICOLA SRL	1	1	42,00	0	2	46,00	26.480,00	191.567.284,34	
8114	7270048775	MARIANO GIOVANNI	1	1	42,00	0	2	46,00	39.278,00	191.606.562,34	
8115	7270070886	BASCIA FRANCO	1	17	25,55	0	2	45,55	5.371,90	191.611.934,24	
8116	7270039550	CARISA SOCIETA SEMPLICE AGRICOLA	1	1	41,41	0	2	45,41	19.514,55	191.631.448,79	
8117	7270037307	VIVAI CAPUTO SOC.AGR.S.S. DI CARBONE R.& F.	1	12	30,27	0	2	45,27	61.401,00	191.692.849,79	
8118	7270038230	PERRONE FRANCA	5	20	18,13	0	2	45,13	6.375,00	191.699.224,79	
8119	7270075935	AGRICOLA NICOLI SOCIETA AGRICOLA	10	15	18,02	0	2	45,02	81.020,10	191.780.244,89	
8120	7270081800	COLELLI GILDA	5	20	18,00	0	2	45,00	2.475,00	191.782.719,89	
8121	7270071132	IMPERIALE SALVATORE	5	20	18,00	0	2	45,00	3.900,00	191.786.619,89	
8122	7270091379	CORVINO CAROLINA	5	20	18,00	0	2	45,00	4.200,00	191.790.819,89	
8123	7270041408	MASSARI MARILENA	5	20	18,00	0	2	45,00	5.607,00	191.796.426,89	
8124	7270074144	MAGGI SOFIA	10	15	18,00	0	2	45,00	6.270,00	191.802.696,89	
8125	7270067775	GRECO RAFFAELA	5	20	18,00	0	2	45,00	9.225,00	191.811.921,89	
8126	7270002178	CARROZZO ANTONIO SALVATORE	5	20	18,00	0	2	45,00	10.500,00	191.822.421,89	

8127	7270028082	MINO ANTONIO	5	20	18,00	0	2	45,00	11.205,00	191.833.626,89	
8128	7270030500	ANDRISANO MARINO	5	20	18,00	0	2	45,00	12.817,50	191.846.444,39	
8129	7270052488	DE LORENZO GIOVANNI	5	20	18,00	0	2	45,00	13.575,00	191.860.019,39	
8130	7270014025	INGENITO PIERGIORGIO	5	20	18,00	0	2	45,00	18.750,00	191.878.769,39	
8131	7270039311	RUBINO DOMENICO	10	15	18,00	0	2	45,00	24.234,00	191.903.003,39	
8132	7270028314	SPINA CATERINA	5	20	18,00	0	2	45,00	26.002,25	191.929.005,64	
8133	7270069516	PANARESE NICOLA	5	20	18,00	0	2	45,00	27.088,95	191.956.094,59	
8134	7270041309	LA NUOVA GENERAZIONE SOCIETA COOPERATIVA AGRICOLA	10	15	18,00	0	2	45,00	49.564,50	192.005.659,09	
8135	7270048734	LOIZZO FRANCESCO	1	12	19,62	10	2	44,62	41.421,00	192.047.080,09	
8136	7270079093	GRAVILI GIANLUCA	1	17	24,57	0	2	44,57	14.565,00	192.061.645,09	
8137	7270069714	SOC. AGR. TERRE DEL SOLE SRL	5	12	25,46	0	2	44,46	59.829,75	192.121.474,84	
8138	7270080877	DE LUCA PIERLUIGI	1	15	26,34	0	2	44,34	3.458,25	192.124.933,09	
8139	7270038396	PEZZUTO NICOLA	1	17	24,00	0	2	44,00	1.050,00	192.125.983,09	
8140	7270038628	ARSIENI CARMELO	1	17	24,00	0	2	44,00	13.268,25	192.139.251,34	
8141	7270038107	PEZZUTO GIOVANNI	1	17	23,99	0	2	43,99	7.425,00	192.146.676,34	
8142	7270013001	BRIGANTE VIRGILIO	1	17	23,97	0	2	43,97	20.508,00	192.167.184,34	
8143	7270085421	FALANGONE ANNA MARIA	1	12	18,00	10	2	43,00	10.009,50	192.177.193,84	
8144	7270091304	PESARE GIOVANNI	1	12	18,00	10	2	43,00	20.242,50	192.197.436,34	
8145	7270053692	DEPASCALE ANGELO	1	12	18,00	10	2	43,00	25.025,00	192.222.461,34	
8146	7270064624	MANNARINI MARIA VITTORIA	1	12	18,00	10	2	43,00	25.575,00	192.248.036,34	
8147	7270057602	MORLEO NICOLETTA	1	12	18,00	10	2	43,00	26.287,40	192.274.323,74	
8148	7270035624	BRUNETTI VINCENZO	1	12	18,00	10	2	43,00	27.967,65	192.302.291,39	
8149	7270079838	PARATO COSIMO	1	12	18,00	10	2	43,00	43.651,20	192.345.942,59	
8150	7270067155	CARROZZO ANTONIO	1	12	18,00	10	2	43,00	63.238,50	192.409.181,09	
8151	7270060655	SOCIETA AGRICOLA DOMIZIANO S.R.L.	1	12	18,00	10	2	43,00	78.385,40	192.487.566,49	
8152	7270083913	CELINO SALVATORE	1	12	18,00	10	2	43,00	106.396,75	192.593.963,24	
8153	7270053205	DI LAURO MARIA GRAZIA	1	12	18,00	10	2	43,00	162.871,80	192.756.835,04	
8154	7270008522	PACE GIOVANNA	1	12	18,00	10	2	43,00	187.200,50	192.944.035,54	
8155	7270038438	INVIDIA ANTONIO	1	15	24,60	0	2	42,60	12.470,70	192.956.506,24	
8156	7270082261	GRAVILI COSIMO	1	15	24,07	0	2	42,07	22.814,75	192.979.320,99	
8157	7270014066	MONTANARO ANTONIO	1	12	17,01	10	2	42,01	38.307,80	193.017.628,79	
8158	7270054336	INVIDIA LUIGI	1	15	24,00	0	2	42,00	4.873,80	193.022.502,59	
8159	7270076313	GRECO MARISA	20	20	-	0	2	42,00	4.933,80	193.027.436,39	
8160	7270011112	ELIA SALVATORE	1	15	24,00	0	2	42,00	12.825,00	193.040.261,39	
8161	7270063840	CARROZZO RAFFAELE COSIMO	5	17	18,00	0	2	42,00	42.603,50	193.082.864,89	
8162	7270045839	DEMILITO FRANCESCO	5	17	18,00	0	2	42,00	44.039,40	193.126.904,29	
8163	7270068203	PENNETTA ANTONIO	1	15	24,00	0	2	42,00	63.391,50	193.190.295,79	
8164	7270038644	MASI ADA	10	12	18,00	0	2	42,00	87.375,00	193.277.670,79	
8165	7270030195	PIETRAFER SOCIETA COOPERATIVA AGRICOLA	10	12	18,00	0	2	42,00	162.867,60	193.440.538,39	
8166	7270051555	TAURINO VINCENZO	1	17	21,99	0	2	41,99	10.946,25	193.451.484,64	
8167	7270041697	DI GIUSEPPE VITO	1	20	18,57	0	2	41,57	900,00	193.452.384,64	
8168	7270070522	SOLITO ANNA MARIA	1	12	26,35	0	2	41,35	23.275,50	193.475.660,14	
8169	7270053304	SERGI ANTONIO	1	20	18,00	0	2	41,00	2.104,50	193.477.764,64	
8170	7270041804	BARI LUISIANA	1	20	18,00	0	2	41,00	2.233,00	193.479.997,64	
8171	7270046159	SCIALPI ARCANGELO	1	20	18,00	0	2	41,00	2.400,00	193.482.397,64	
8172	7270093425	CALO ANGELO AMODIO	1	20	18,00	0	2	41,00	2.835,75	193.485.233,39	
8173	7270082329	SILLA MARCO	1	20	18,00	0	2	41,00	2.941,00	193.488.174,39	
8174	7270048387	DEBONIS ANTONIO	1	20	18,00	0	2	41,00	3.450,00	193.491.624,39	
8175	7270081008	PINTO VINCENZO	1	20	18,00	0	2	41,00	4.019,25	193.495.643,64	
8176	7270064012	CARROZZO COSIMO NUNZIO	1	20	18,00	0	2	41,00	4.125,00	193.499.768,64	
8177	7270066710	ROCHIRA ANTONIA	1	20	18,00	0	2	41,00	4.350,00	193.504.118,64	
8178	7270079416	VECCHIO FRANCESCO	1	20	18,00	0	2	41,00	4.440,00	193.508.558,64	

8179	7270056893	COPPOLA SANTO	1	20	18,00	0	2	41,00	6.280,00	193.514.838,64	
8180	7270040699	FUNIATI SALVATORE	1	20	18,00	0	2	41,00	6.770,25	193.521.608,89	
8181	7270093839	PELLEGRINO RICCARDO	1	20	18,00	0	2	41,00	7.558,95	193.529.167,84	
8182	7270041572	MASILLA ANTONIO	1	20	18,00	0	2	41,00	8.400,00	193.537.567,84	
8183	7270081404	AMSTUTZ RAYMUND ANTON	1	20	18,00	0	2	41,00	10.824,60	193.548.392,44	
8184	7270057693	FAZZI FRANCESCA	0	20	18,00	0	2	40,00	6.318,60	193.554.711,04	
8185	7270086890	MUSCOGIURI FRANCA	0	20	18,00	0	2	40,00	12.377,00	193.567.088,04	
8186	7270062834	SOCIETA AGRICOLA TERRASOL SRL	5	15	18,00	0	2	40,00	46.918,20	193.614.006,24	
8187	7270079796	RURALIA SOCIETA AGRICOLA S.R.L.	5	15	18,00	0	2	40,00	57.875,00	193.671.881,24	
8188	7270026235	VITA EDOARDO	5	15	18,00	0	2	40,00	60.351,00	193.732.232,24	
8189	7270080448	FRIOLO SAVERIO	5	15	18,00	0	2	40,00	73.339,50	193.805.571,74	
8190	7270047355	ALBANESE ROCCO	5	15	18,00	0	2	40,00	94.073,50	193.899.645,24	
8191	7270031391	GRASSI CLAUDIO	5	15	18,00	0	2	40,00	119.472,90	194.019.118,14	
8192	7270035251	NUOVI ORIZZONTI SOC. COOP. AGRICOLA	1	12	24,13	0	2	39,13	21.583,00	194.040.701,14	
8193	7270092203	SOCIETA AGRICOLA SONTUOSO ANTONIO DI SONTUOSO GIACOMO E SONTUOSO ROBERTO S.S.	1	1	24,99	10	2	38,99	175.224,15	194.215.925,29	
8194	7270039048	REALE DAMIANO	1	1	24,91	10	2	38,91	151.060,25	194.366.985,54	
8195	7270063253	ANDRIULO TOMMASO	1	17	18,58	0	2	38,58	12.660,30	194.379.645,84	
8196	7270042653	TARANTINI FRANCESCO	1	12	23,46	0	2	38,46	19.408,25	194.399.054,09	
8197	7270085017	SOCIETA AGRICOLA MARILU S.R.L.	1	1	24,00	10	2	38,00	88.978,50	194.488.032,59	
8198	7270080729	AZIENDA AGRICOLA ALBANO CARRISI	1	1	24,00	10	2	38,00	133.093,05	194.621.125,64	
8199	7270081313	PATISSO TERESA	1	17	18,00	0	2	38,00	2.400,00	194.623.525,64	
8200	7270082212	MESSAPIAN FRUIT S.R.L.	1	17	18,00	0	2	38,00	2.475,00	194.626.000,64	
8201	7270086437	MICCOLI ANTONIO	1	17	18,00	0	2	38,00	5.835,00	194.631.835,64	
8202	7270091668	DE SANTIS MARIO	1	17	18,00	0	2	38,00	5.883,30	194.637.718,94	
8203	7270077550	SOCIETA AGRICOLA VILLA PIZZI SOCIETA COOPERATIVA	1	17	18,00	0	2	38,00	8.403,00	194.646.121,94	
8204	7270080810	PENTA ANNA MARIA	1	17	18,00	0	2	38,00	9.000,00	194.655.121,94	
8205	7270024289	URBANO MARIA	1	17	18,00	0	2	38,00	9.157,35	194.664.279,29	
8206	7270078350	COCCIOLI GIUSEPPE	1	17	18,00	0	2	38,00	9.203,25	194.673.482,54	
8207	7270088623	DIMAGLIE ANTONIO	1	17	18,00	0	2	38,00	10.161,00	194.683.643,54	
8208	7270073559	SCONOSCIUTO GIUSTINIANO	1	17	18,00	0	2	38,00	11.634,75	194.695.278,29	
8209	7270059061	FARINA MARIA GRAZIA	1	17	18,00	0	2	38,00	13.789,00	194.709.067,29	
8210	7270013480	IUNCO ANTONIO	1	17	18,00	0	2	38,00	14.195,00	194.723.262,29	
8211	7270038826	BIANCO VITTORIO	1	17	18,00	0	2	38,00	23.266,25	194.746.528,54	
8212	7270007250	DI BELLO SOCIETA COOPERATIVA AGRICOLA A R.L.	1	17	18,00	0	2	38,00	32.389,60	194.778.918,14	
8213	7270075877	DE NUZZO PAOLO	1	17	18,00	0	2	38,00	32.947,65	194.811.865,79	
8214	7270051688	CAMASSA GIOVANNI	1	17	18,00	0	2	38,00	36.071,20	194.847.936,99	
8215	7270092690	MALLARDI GIUSEPPE	1	15	19,92	0	2	37,92	10.047,75	194.857.984,74	
8216	7270022291	VALENTE ANDREA	5	12	18,22	0	2	37,22	60.180,00	194.918.164,74	
8217	7270082410	TALIA S.R.L. - SOCIETA AGRICOLA	1	15	19,16	0	2	37,16	113.772,75	195.031.937,49	
8218	7270079051	LEO COSIMA	5	12	18,00	0	2	37,00	112.194,60	195.144.132,09	
8219	7270087815	FERRARA PAOLO	5	12	18,00	0	2	37,00	249.190,10	195.393.322,19	
8220	7270077485	SOCIETA AGRICOLA I FEUDI SRL	1	1	22,68	10	2	36,68	199.746,35	195.593.068,54	
8221	7270071108	MILIZIA GIUSEPPE ORONZO	5	1	18,33	10	2	36,33	8.000,00	195.601.068,54	
8222	7270079655	MANNARINI DAVIDE MARIA	5	1	18,18	10	2	36,18	77.333,90	195.678.402,44	
8223	7270089878	TRINCHERA VINCENZO COSIMO SALVATORE	5	1	18,00	10	2	36,00	170.660,70	195.849.063,14	
8224	7270064087	DIMASTRODONATO IMMACOLATA	5	1	18,00	10	2	36,00	193.698,25	196.042.761,39	
8225	7270058139	AMATULLI VITO MICHELE	5	1	18,00	10	2	36,00	238.842,90	196.281.604,29	
8226	7270085405	DUGGENTO GIUSEPPE	1	15	18,00	0	2	36,00	2.325,00	196.283.929,29	

8227	7270030245	SOCIETA COOPERATIVA AGRICOLA AN.VE.PA. SALENTO A.RL.	1	15	18,00	0	2	36,00	5.288,10	196.289.217,39	
8228	7270011476	PANETTIERI VITO	1	15	18,00	0	2	36,00	6.750,00	196.295.967,39	
8229	7270059558	PIEPOLI COSIMO	1	15	18,00	0	2	36,00	7.069,50	196.303.036,89	
8230	7270072510	LEUCI CARMELO	1	15	18,00	0	2	36,00	7.770,50	196.310.807,39	
8231	7270082253	AGROCARNI SOCIETA COOPERATIVA	1	15	18,00	0	2	36,00	10.304,10	196.321.111,49	
8232	7270071520	PINTO GIOVANNI	1	15	18,00	0	2	36,00	12.742,50	196.333.853,99	
8233	7270059657	MONETTA GIOVANNI	1	15	18,00	0	2	36,00	12.929,70	196.346.783,69	
8234	7270046324	DIMONOPOLI SALVATORE	1	15	18,00	0	2	36,00	13.275,00	196.360.058,69	
8235	7270093946	FGP SOCIETA COOPERATIVA AGRICOLA	1	15	18,00	0	2	36,00	14.842,00	196.374.900,69	
8236	7270093631	VETRANO GIUSEPPE ORONZO	1	15	18,00	0	2	36,00	15.657,00	196.390.557,69	
8237	7270030765	SANTESE GIOVANNI	1	15	18,00	0	2	36,00	16.917,00	196.407.474,69	
8238	7270087609	PRISCIANO GIUSEPPE ALESSANDRO	1	15	18,00	0	2	36,00	20.973,00	196.428.447,69	
8239	7270087617	AZIENDA AGRICOLA ARGENTONE DEI F.LLI CAMASSA GIANCARLO E NINO WILLIAM	1	15	18,00	0	2	36,00	24.113,25	196.452.560,94	
8240	7270007813	SOCIETA AGRICOLA LA VITE DI CESARIA C. E F.LLI SAS	1	15	18,00	0	2	36,00	27.057,75	196.479.618,69	
8241	7260009548	FRAGNELLI MARIA	1	15	18,00	0	2	36,00	30.450,00	196.510.068,69	
8242	7270049153	DEPASCALE DOMENICO	1	15	18,00	0	2	36,00	31.807,00	196.541.875,69	
8243	7270070423	ZACCARIA ROSARIA	1	15	18,00	0	2	36,00	46.417,90	196.588.293,59	
8244	7270075893	SOCIETA COOPERATIVA SANSONE	15	1	18,00	0	2	36,00	415.282,00	197.003.575,59	
8245	7270080919	CIOTOLA LUIGI	1	1	21,82	10	2	35,82	19.940,25	197.023.515,84	
8246	7270069383	PERRONE ANNA MARIA TERESA	1	1	20,62	10	2	34,62	207.603,85	197.231.119,69	
8247	7270061232	LOLLI ILARIA	1	12	19,12	0	2	34,12	56.351,25	197.287.470,94	
8248	7270075562	SOCIETA AGRICOLA CHORA S.S. DI LAERA VINCENZO E CARAGNULO GIUSEPPE	1	1	19,43	10	2	33,43	198.857,25	197.486.328,19	
8249	7270075307	SICILIA PAOLO	1	12	18,00	0	2	33,00	12.362,25	197.498.690,44	
8250	7270065969	DE MOTOLI COSIMO	1	12	18,00	0	2	33,00	16.650,00	197.515.340,44	
8251	7270001923	BAGNARDI SOCIETA AGRICOLA S.R.L.S.	1	12	18,00	0	2	33,00	22.500,00	197.537.840,44	
8252	7260010397	PASANISI SILVIA MARGHERITA	1	12	18,00	0	2	33,00	26.805,00	197.564.645,44	
8253	7270037026	LOPORCARO COLONNA ROSA	1	12	18,00	0	2	33,00	36.730,00	197.601.375,44	
8254	7270055051	GAGLIONE ANTONIO ROSARIO	1	12	18,00	0	2	33,00	49.843,75	197.651.219,19	
8255	7270065548	DE CASTRO FRANCO LUIGI ANTONIO	1	12	18,00	0	2	33,00	71.155,50	197.722.374,69	
8256	7270083871	CANTORE DI CASTELFORTE GIOVANNI	1	1	18,45	10	2	32,45	80.874,00	197.803.248,69	
8257	7270017077	TENUTA LUBELLI SOCIETA SEMPLICE AGRICOLA	1	1	18,40	10	2	32,40	222.673,00	198.025.921,69	
8258	7260002386	D URSO ANDREA	5	1	14,37	10	2	32,37	65.670,00	198.091.591,69	
8259	7270064681	SCAZZI PANCRAZIO	1	1	18,14	10	2	32,14	36.882,30	198.128.473,99	
8260	7270009694	SERACCA GUERRIERI LUIGI	1	1	18,14	10	2	32,14	80.901,35	198.209.375,34	
8261	7270093813	SOCIETA AGRICOLA F.LLI GIUSEPPE E MAURIZIO FLORES S.R.L.	1	1	18,00	10	2	32,00	855,00	198.210.230,34	
8262	7270091064	BIANCO LEONARDO	1	1	18,00	10	2	32,00	11.925,00	198.222.155,34	
8263	7270059277	ANGELINI LUIGI ANTONIO	1	1	18,00	10	2	32,00	15.140,50	198.237.295,84	
8264	7260004804	SICILIA GIOVANNI	1	1	18,00	10	2	32,00	18.040,00	198.255.335,84	
8265	7270083111	MILIZIA FRANCESCO	1	1	18,00	10	2	32,00	29.392,50	198.284.728,34	
8266	7270042703	PAGLIARA PIETRO ANGELO	1	1	18,00	10	2	32,00	34.683,35	198.319.411,69	
8267	7270047512	DE CASTRO FRANCESCO	1	1	18,00	10	2	32,00	59.000,00	198.378.411,69	
8268	7270090066	D ANTONA SOCIETA AGRICOLA A RESPONSABILITA LIMITATA	1	1	18,00	10	2	32,00	85.370,00	198.463.781,69	
8269	7270071355	SOCIETA AGRICOLA PEZZAVIVA NUOVA - SOCIETA SEMPLICE	1	1	18,00	10	2	32,00	122.929,10	198.586.710,79	
8270	7270067502	RUBINO LUIGI	1	1	18,00	10	2	32,00	136.450,45	198.723.161,24	
8271	7270057214	GRECO SOCIETA AGRICOLA SRL	1	1	18,00	10	2	32,00	157.520,00	198.880.681,24	
8272	7270082378	VINCI CONCETTA	1	1	15,96	10	2	29,96	56.929,50	198.937.610,74	

8273	7270082485	SOCIETA AGRICOLA AGRI CSF SRL	1	1	15,83	10	2	29,83	7.425,00	198.945.035,74	
8274	7270074284	LEOPIZZI COSIMO	1	12	2,10	10	2	27,10	27.303,00	198.972.338,74	
8275	7270034361	AZIENDA CAMARDA F.LLI FORTUNATO SOCIETA AGRICOLA SEMPLICE	1	1	20,71	0	2	24,71	63.451,50	199.035.790,24	
8276	7270092856	MARINACI FERNANDO	1	20	-	0	2	23,00	6.966,00	199.042.756,24	
8277	7270085140	CONTE ANTONIA MARIA	1	20	-	0	2	23,00	8.088,00	199.050.844,24	
8278	7270040582	SANASI ANNALISA	1	1	18,00	0	2	22,00	18.450,00	199.069.294,24	
8279	7270048841	GENNARI GIUSEPPE	1	1	18,00	0	2	22,00	68.809,00	199.138.103,24	
8280	7270068559	SOCIETA AGRICOLA VALLONE SOCIETA SEMPLICE	1	1	18,00	0	2	22,00	133.309,35	199.271.412,59	
8281	7270021558	PORTA MAGGIORE SOCIETA AGRICOLA S.R.L.	1	1	18,00	0	2	22,00	212.040,00	199.483.452,59	

Il presente allegato è composto da n.
159 fogli
Il Dirigente di Sezione
Dott. Domenico Campanile

DETERMINAZIONE DEL DIRIGENTE SEZIONE INCLUSIONE SOCIALE ATTIVA 9 maggio 2022, n. 456

"P. O. Puglia FESR - FSE 2014 - 2020 OT VIII Azione 8.6 Sub azione 8.6.b "Misure di promozione del «welfare aziendale» e di nuove forme di organizzazione del lavoro family friendly"- Avviso "Attivazione di un Piano di Innovazione Family Friendly nelle PMI" . Approvazione Modifica art. 4, 6 e 8 Disciplinari.

La Dirigente della Sezione Inclusione Sociale Attiva

- VISTI gli articoli 4 e 5 della L.R. n. 7/1997;
- VISTA la Deliberazione di Giunta regionale n. 3261 del 28/7/1998;
- VISTI gli artt. 4 e 16 del D. Lgs. 165/2001;
- VISTO l'art. 32 della legge 18 giugno 2009, n. 69, che prevede l'obbligo di sostituire la pubblicazione tradizionale all'Albo ufficiale con la pubblicazione di documenti digitali sui siti informatici;
- VISTO l'art. 18 del Dlgs 196/2003 "Codice in materia di protezione dei dati personali" in merito ai principi applicabili ai trattamenti effettuati dai soggetti pubblici;
- VISTA la Determinazione dirigenziale n. 939 del 24/07/2020, del Servizio Personale e Organizzazione del Dipartimento Risorse Finanziarie e strumentali, personale e organizzazione, con la quale il Servizio Minori, Famiglie e Pari Opportunità è stato ricollocato nell'ambito organizzativo della Sezione Inclusione Sociale Attiva ed innovazione delle Reti Sociali;
- VISTO il decreto del Presidente della Giunta regionale n.22 del 22/01/2021, "Adozione di Alta Organizzazione. Modello Organizzativo "MAIA 2.0" che prevede che "a far data dall'insediamento dei Direttori di Dipartimento le strutture regionali corrispondenti alle attuali Sezioni, con le loro articolazioni in Servizi, sono collocate provvisoriamente negli ambiti dei Dipartimenti così come descritti nell'allegato A-bis" e che, come risulta da nota della Segreteria Generale della Giunta prot. n. AOO_022-602, il Direttore del Dipartimento Welfare si è insediato in data 06/05/2021;
- VISTO il Decreto del Presidente della Giunta regionale n. 22 del 22/01/2021 "Adozione di Alta Organizzazione. Modello Organizzativo "MAIA 2.0" che individua le Sezioni afferenti i Dipartimenti, e nella fattispecie per il Dipartimento al Welfare, la Sezione Inclusione Sociale Attiva e Innovazione e la Sezione Promozione della Salute e del Benessere;
- VISTA la deliberazione della Giunta regionale n.1289 del 28/07/2021, con cui sono state esplicitate le funzioni delle Sezioni di Dipartimento fra cui il Dipartimento al Welfare;
- VISTA la deliberazione della Giunta regionale n.263 del 10/08/2021, con cui sono state rinominate le due sezioni del Dipartimento al Welfare in Sezione Inclusione sociale attiva e Sezione Benessere sociale, Innovazione e sussidiarietà;
- VISTA la deliberazione della Giunta regionale n.1576 del 30/09/2021, con cui sono state attribuite funzioni vicarie di direzione ad interim della Sezione Inclusione sociale attiva alla Dott.ssa Laura Liddo;
- VISTA la determinazione dirigenziale n. 1 del 16/02/2022 del Dipartimento Personale e organizzazione con cui vengono rimodulati alcuni Servizi dell'Amministrazione regionale fra cui il Servizio Minori, Famiglie e pari opportunità del Dipartimento Welfare, che cessa la sua funzione a favore dell'istituzione del nuovo Servizio rinominato Servizio Minori, famiglie e pari opportunità e tenuta registri
- VISTA la Determinazione dirigenziale n. 9 del 4/03/2022 del Dipartimento Personale e organizzazione, di conferimento a decorrere dal 1 marzo 2022 dell'incarico di direzione del Servizio Minori, Famiglie e Pari Opportunità e Tenuta Registri della Sezione Inclusione Sociale Attiva alla dott.ssa Angela Di Domenico;
- VISTA la deliberazione della Giunta regionale n. 1794 del 5/11/2021, avente ad oggetto "POR Puglia FESR FSE 2014-2020. Adeguamento organizzativo a seguito del DPGR 22/2021 di adozione del modello di alta

organizzazione “Maia 2.0” e ss.mm.ii.”, che ha conferito la responsabilità delle Azioni del POR alle Sezioni di Dipartimento, secondo il loro contenuto funzionale, procedendo ad una modifica del DGR 833/20216, ed approvato l’adeguamento dell’organizzazione del POR al nuovo assetto organizzativo delineato da MAIA 2.0, alle modifiche dei Regolamenti comunitari e all’evoluzione del SI.GE.CO del POR, modificando l’allegato 1 della DGR 970/2016 e ss.mm.ii, attribuendo, nello specifico, la Responsabilità dell’Azione 8.6 “Interventi per la Conciliazione” alla Sezione Inclusione Sociale Attiva;

– VISTO il Decreto del Presidente della Giunta regionale n. 403 del 10/11/2021, avente ad oggetto “DPGR 9 agosto 2017, n. 483 “Atto di organizzazione per l’attuazione del Programma Operativo FESRFSE 2’14-2020”. Adeguamenti al DPGR 22.01.2021, n.22 “Adozione Atto di Alta Organizzazione . Modello Organizzativo “Maia 2.0” e ss.mm.ii.;

– VISTA la Determinazione dirigenziale n. 430 del 16/05/2019, con la quale il Responsabile di Azione 8.6 ha conferito l’incarico di Responsabile di Sub-Azione 8.6.b dell’OT VIII – Azione 8.6 alla dr.ssa Francesca Venuleo;

Richiamati:

– il Regolamento (UE) n. 1303/2013 del Parlamento Europeo e del Consiglio del 17.12.2013, pubblicato sulla GUUE del 20.12.2013, recante disposizioni comuni sul Fondo europeo di sviluppo regionale, sul Fondo sociale europeo, sul Fondo di coesione, sul Fondo europeo agricolo per lo sviluppo rurale e sul Fondo europeo per gli affari marittimi e la pesca e disposizioni generali sul Fondo europeo di sviluppo regionale, sul Fondo sociale europeo, sul Fondo di coesione e sul Fondo europeo per gli affari marittimi e la pesca, e che abroga il Regolamento (CE) n. 1083/2006 del Consiglio;

– il Regolamento (UE) n. 1304/2013 del Parlamento Europeo e del Consiglio del 17.12.2013, pubblicato sulla GUUE del 20.12.2013, relativo al Fondo Sociale Europeo e che abroga il Regolamento (CE) n. 1081/2006 del Consiglio;

– il Regolamento (Ue) N. 1407/2013 della Commissione del 18 dicembre 2013 relativo all’applicazione degli articoli 107 e 108 del trattato sul funzionamento dell’Unione europea agli aiuti «de minimis»;

– il Regolamento Regionale del 18 Dicembre 2018, n. 18 - Modifiche del regolamento regionale 1 agosto 2014, n. 15 “Regolamento per la concessione di aiuti di importanza minore (de minimis) alle PMI ed abrogazione dei Regolamenti regionali 31 gennaio 2012, n. 2, 29 maggio 2012, n. 9, 20 agosto 2012, n. 19 e 7 febbraio 2013, n.1”;

– il Regolamento di esecuzione (UE) n. 1011/2014 della Commissione, recante modalità di esecuzione del regolamento (UE) n. 1303/2013 del Parlamento europeo e del Consiglio per quanto riguarda i modelli per la presentazione di determinate informazioni alla Commissione e le norme dettagliate concernenti gli scambi di informazioni tra beneficiari e autorità di gestione, autorità di certificazione, autorità di audit e organismi intermedi;

– il Regolamento delegato (UE) n. 480/2014 della Commissione del 3 marzo 2014 che integra il regolamento (UE) n. 1303/2013 del Parlamento europeo e del Consiglio recante disposizioni comuni sul Fondo europeo di sviluppo regionale, sul Fondo sociale europeo, sul Fondo di coesione, sul Fondo europeo agricolo per lo sviluppo rurale e sul Fondo europeo per gli affari marittimi e la pesca e disposizioni generali sul Fondo europeo di sviluppo regionale, sul Fondo sociale europeo, sul Fondo di coesione e sul Fondo europeo per gli affari marittimi e la pesca;

– il Regolamento delegato (UE) n. 240/2014 della Commissione Europea del 7.01.2014 recante un codice Europeo di condotta sul Partenariato nell’ambito dei fondi strutturali e d’investimento europei;

– il Regolamento di esecuzione (UE) n. 215/2014 della Commissione Europea del 7.03.2014 che stabilisce norme di attuazione del regolamento (UE) n. 1303/2013 del Parlamento europeo e del Consiglio, recante disposizioni comuni sul FESR, sul FSE, sul FC, sul FEASR e sul FEAMP;

- il Regolamento di esecuzione (UE) n. 821/2014 della Commissione Europea del 28.07.2014 recante modalità di applicazione del regolamento (UE) n. 1303/2013 per quanto riguarda le modalità dettagliate per il trasferimento e la gestione dei contributi dei programmi, le relazioni sugli strumenti finanziari, le caratteristiche tecniche delle misure di informazione e di comunicazione per le operazioni e il sistema di registrazione e memorizzazione dei dati;
- il Regolamento (UE, EURATOM) 2018/1046 del Parlamento europeo e del Consiglio, del 18 luglio 2018, che stabilisce le regole finanziarie applicabili al bilancio generale dell'Unione, che modifica i regolamenti (UE) n. 1296/2013, (UE) n. 1301/2013, (UE) n. 1303/2013, (UE) n. 1304/2013, (UE) n. 1309/2013, (UE) n. 1316/2013, (UE) n. 223/2014, (UE) n. 283/2014 e la decisione n. 541/2014/UE e abroga il regolamento (UE, EURATOM) n. 966/2012
- l'Accordo di Partenariato con l'Italia approvato con Decisione di esecuzione della Commissione C(2014) 8021 del 29.10.2014;
- l'Accordo di Partenariato relativo ai Fondi Strutturali e di investimento europei adottato dalla Commissione Europea con la Decisione C(2014)8041 finale, del 29.10.2014;
- il Programma Operativo FESR FSE 2014-2020 della Regione Puglia (di seguito POR Puglia 2014-2020), approvato con Decisione di esecuzione C(2015) 5854 dalla Commissione Europea in data 13 agosto 2015, da ultimo modificato con Decisione di esecuzione della Commissione C(2018) 7150 finale del 23 ottobre 2018;
- le Deliberazioni n. 582 del 26 aprile 2016 e 977 del 20 giugno 2017 con cui la Giunta Regionale ha preso atto del documento "Metodologia e criteri per la selezione delle operazioni del Programma Operativo FESR-FSE 2014-2020" approvato, ai sensi dell'art. 110 (2) lett. a) del Reg. (UE) n. 1303/2013, dal Comitato di Sorveglianza del POR Puglia 2014-2020;.
- la Deliberazione della Giunta Regionale n. 1735 del 06.10.2015, avente ad oggetto "POR PUGLIA 2014-2020. Approvazione definitiva e presa d'atto della Decisione della Commissione Europea. Istituzione capitoli di spesa";
- la Deliberazione della Giunta Regione n.15 novembre 2018, n. 2029 avente ad oggetto "POR PUGLIA FESR FSE 2014-2020. Modifica del Programma Operativo. Presa d'atto della Decisione di esecuzione della Commissione Europea C(2018) 7150 del 23/10/2018".
- il D.P.R. del 5 febbraio 2018, n. 22 "Regolamento recante i criteri sull'ammissibilità delle spese per i programmi cofinanziati dai Fondi strutturali di investimento europei (SIE) per il periodo di programmazione 2014/2020" (GU n.71 del 26.03.2018);
- l'Atto Dirigenziale n. 39 del 21/06/2017, e ss.mm. e ii., avente ad oggetto "Adozione del documento descrittivo del Sistema di Gestione e Controllo del POR Puglia FESR-FSE 2014-2020 (Si.Ge.Co.) redatto ai sensi degli articoli 72, 73 e 74 del Regolamento (UE) n. 1303/2013";
- il Vademecum delle spese ammissibili al P.O. FSE 2014/2020, Coordinamento delle Regioni – Regione Toscana - Prot. 0934.18. coord. del 28.05.18.
- il D.Lgs. 23 giugno 2011, n. 118 come integrato dal D.Lgs. 10 agosto 2014, n. 126 "Disposizioni integrative e correttive del D.Lgs. 118/2011 recante disposizioni in materia di armonizzazione dei sistemi contabili e degli schemi di bilancio delle Regioni, degli enti locali e dei loro organismi, a norma degli articoli 1 e 2 della L. 42/2009;
- la Legge regionale 30 dicembre 2021, n. 51 "Disposizioni per la formazione del bilancio di previsione 2022 e bilancio pluriennale 2022-2024 della Regione Puglia - legge di stabilità regionale 2022"
- la Legge regionale 30 dicembre 2021, n. 52 "Bilancio di previsione della Regione Puglia per l'esercizio finanziario 2022 e bilancio pluriennale 2022-2024";

– la Deliberazione di Giunta regionale n. 2 del 20/01/2022 “Bilancio di previsione per l’esercizio finanziario 2022 e pluriennale 2022-2024. Articolo 39, comma 10, del decreto legislativo 23 giugno 2011, n. 118. Documento tecnico di accompagnamento e Bilancio Finanziario Gestionale. Approvazione”.

Sulla base dell’istruttoria espletata dal Responsabile del procedimento amministrativo, rileva quanto segue:

Premesso che:

– il Programma Operativo Puglia FESR-FSE 2014/2020 (CCI 2014IT16M2OP002) adottato dalla Commissione europea a chiusura del negoziato formale con Decisione CE C(2015) 5854 del 13 agosto 2015 da ultimo modificato con Decisione di esecuzione della Commissione C(2018) 7150 finale del 23 ottobre 2018 all’OT VIII ha fissato gli obiettivi generali di intervento e le priorità di investimento per l’attuazione di una strategia regionale a sostegno dell’occupazione;

– nell’ambito del POR Puglia FESR-FSE 2014-2020, con la Sub-Azione 8.6b “Misure di promozione del «welfare aziendale» e di nuove forme di organizzazione del lavoro family friendly” si intende supportare la diffusione di misure di sostegno alla genitorialità e alla conciliazione vita-lavoro e lo sviluppo di modelli organizzativi family friendly a beneficio dei lavoratori/trici all’interno del tessuto produttivo pugliese.

– con deliberazione della Giunta regionale n. 1557 del 2/08/2019 (pubblicata nel BURP n. 106 del 17/09/2019) si è provveduto ad approvare gli indirizzi operativi per l’avvio delle procedure di selezione dei beneficiari dell’Azione 8.6 dell’O.T. VIII – PO FSE 214/2020 Sub Azione 8.6b e ad attivare risorse complessive per l’attuazione della Sub Azione per € 16.000.000,00 a valere sul PO FESR – FSE 2014/2020, di cui € 1.500.000,00 per la Promozione del welfare aziendale e della flessibilità nelle PMI, e € 14.500.000,00 per l’Avviso Attivazione di un Piano di Innovazione Family Friendly nelle PMI, a supporto della implementazione di modelli organizzativi family friendly nel tessuto produttivo pugliese.

– In attuazione della suddetta deliberazione della Giunta regionale, con la Determinazione dirigenziale n.195 del 9/03/2020 (pubblicata nel BURP n. 53 del 16/04/2020), è stato approvato l’Avviso Pubblico “Attivazione di un Piano di Innovazione Family Friendly nelle PMI” e si è provveduto all’accertamento in entrata e alla registrazione dell’obbligazione giuridica non perfezionata in favore delle PMI pugliesi sul Bilancio vincolato della somma complessiva di € 14.500.000,00, rimandando a successivo atto l’impegno delle risorse, a seguito dell’individuazione dei singoli beneficiari;

– con la Determinazione dirigenziale n.383 del 12/05/2020 si è provveduto ad approvare alcune modifiche e integrazioni all’Avviso, al fine di consentire il riconoscimento delle spese sostenute anche in data antecedente alla sottoscrizione del Disciplinare, a salvaguardia della riconoscibilità delle spese sostenute dai potenziali beneficiari dell’Avviso per la tempestiva attivazione di modalità di lavoro in remoto a causa dell’emergenza Covid-19, correggere alcuni errori materiali ed esplicitare l’inclusione dei liberi professionisti tra i beneficiari dell’Avviso;

– con la Determinazione dirigenziale n. 394 del 15/05/2020 si è provveduto a nominare i componenti del nucleo di Valutazione, chiamato a valutare le candidature ritenute ammissibili, sulla base dei criteri indicati dall’art.6.2 dell’Avviso, sotto il profilo del merito;

– con la Determinazione dirigenziale n. 478 del 16/06/2020 si è provveduto ad approvare lo Schema di Disciplinare regolante i rapporti tra Regione Puglia e Soggetti Beneficiari e le Linee Guida per il Monitoraggio e la rendicontazione dei Soggetti Beneficiari;

– con la Determinazione dirigenziale n. 27 del 5/02/2021 si è provveduto ad approvare la Semplificazione degli adempimenti connessi alle procedure di rendicontazione e certificazione -Modifica paragrafo 5 e paragrafo 8 delle Linee guida per il Monitoraggio e la Rendicontazione dei soggetti Beneficiari approvate con D.D. n.478 del 16/06/2020.

– con la Determinazione dirigenziale n. 689 del 19/10/2020 si è provveduto ad approvare le Linee Guida per il Monitoraggio e la rendicontazione delle attività di formazione e accompagnamento; un nuovo schema

di Disciplinare regolante i rapporti tra Regione Puglia e Soggetti Beneficiari, prevedente, tra gli obblighi dei soggetti Beneficiari, il pieno rispetto di quanto disposto dalle suddette Linee Guida; un addendum allo schema di Disciplinare già approvato con D.D. n. 478/2020, ad integrazione dei Disciplinari già sottoscritti, ai sensi di quanto previsto dagli stessi, all'art.14;

- con la Determinazione dirigenziale n. 325 del 23/09/2021 si è provveduto ad approvare modifiche allo schema di Disciplinare regolante i rapporti tra Regione Puglia e Soggetti Beneficiari approvato con A.D. n. 689 del 19/10/2020 al fine di garantire che i Piani di Innovazione Family Friendly approvati si concludessero in tempi utili a consentire il rispetto dei termini di ammissibilità della spesa del POR Puglia 2014-2020 e di adeguare gli obblighi di Monitoraggio a quanto previsto dalla Semplificazione degli adempimenti connessi alle procedure di rendicontazione approvata con A.D. n. 27 del 5/02/2021.
- con la Determinazione dirigenziale n. 58 del 27/01/2022 (pubblicata nel BURP n. 14 del 3/02/2022) è stata disposta la chiusura dell'Avviso "Attivazione di un Piano di Innovazione Family Friendly nelle PMI"

Considerato che:

- i Piani di Innovazione Family Friendly approvati hanno una durata variabile il cui limite massimo è fissato in 18 mesi;
- i Disciplinari sottoscritti sulla base dello schema di Disciplinare approvato con A.D. 689 del 19/10/2020 prevedono, all'art.4 comma 2, che "*Le attività di progetto devono concludersi entro il termine di max di--- mesi dalla sottoscrizione del presente Disciplinare, salvo richiesta di proroga debitamente motivata e nulla osta regionale*" mentre i Disciplinari sottoscritti sulla base dello schema di Disciplinare approvato con A.D. n. 325 del 23/09/2021 prevedono, in relazione al medesimo comma, che "*Le attività di progetto devono concludersi entro il termine di max di ---- mesi dalla sottoscrizione del presente Disciplinare. Eventuali richieste di proroga dei tempi di conclusione del progetto, nel termine max di 18 mesi, dovranno essere debitamente motivate e potranno ottenere il nulla osta regionale solo a condizione che consentano il rispetto dei tempi di rendicontazione indicati al successivo art.8"*.
- i Disciplinari sottoscritti sulla base dello schema di Disciplinare approvato con A.D. 689 del 19/10/2020 prevedono, all'art.8 comma 2, che *"Il rendiconto finale deve essere presentato entro 18 mesi dalla data di sottoscrizione del Disciplinare di finanziamento, salvo nulla osta regionale e richiesta di proroga debitamente motivata, secondo le modalità che verranno successivamente comunicate",* mentre i Disciplinari sottoscritti sulla base dello schema di Disciplinare approvato con A.D. n. 325 del 23/09/2021 prevedono, in relazione al medesimo comma, che "*Il rendiconto finale deve essere presentato, tramite il sistema di monitoraggio finanziario, fisico e procedurale MIRWEB, entro i termini di conclusione delle attività previsti dall'art.4 del Disciplinare, salvo nulla osta regionale e richiesta di proroga debitamente motivata, e comunque entro e non oltre il 30 giugno 2023, al fine di consentire il rispetto dei termini di ammissibilità della spesa del POR Puglia 2014-2020".*
- l'art.6, comma 2, dello schema di Disciplinare approvato con A.D. 689/2020 e dello schema di Disciplinare approvato con A.D. n. 325/2021 definisce quale arco temporale di ammissibilità della spesa il periodo compreso tra il 1 febbraio 2020 ed il termine massimo di 18 mesi dalla sottoscrizione del Disciplinare di finanziamento;
- numerose operazioni hanno subito un elevato ritardo, dovuto da ultimo alla diffusione della pandemia da COVID-19, tale per cui la conclusione delle attività progettuali è avvenuta a ridosso dei termini di conclusione previsti;
- sono giunte diverse segnalazioni dai beneficiari circa la difficoltà di acquisire i documenti contabili e giustificativi di spesa nei termini di conclusione delle attività di progetto;
- si rende necessario, al fine di assicurare la piena efficacia dei Piani di Innovazione Family Friendly approvati, consentire, fatto salvo il necessario rispetto dei termini di ammissibilità della spesa del POR Puglia 2014-2020, una maggiore flessibilità dei tempi di acquisizione dei documenti di spesa rispetto ai termini di conclusione delle attività progettuali

Ritenuto, per le motivazioni sopra riportate:

– di provvedere ad approvare con il presente provvedimento la modifica dei Disciplinari regolanti i rapporti tra Regione Puglia e Beneficiari dell'Avviso pubblico "Attivazione di un Piano di Innovazione Family Friendly nelle PMI"ex A.D. n.195 del 9/03/2020 e ss.mm. A.D. 383 del 12/05/2020, nei seguenti articoli, così interamente riformulati e sostituiti:
  - modifica art.4, comma 2: "*Le attività progettuali devono concludersi entro il termine max definito dal Disciplinare sottoscritto. Eventuali richieste di proroga, nel termine max di 18 mesi, dovranno essere debitamente motivate e potranno ottenere il nulla osta regionale solo a condizione che consentano il rispetto dei tempi di rendicontazione indicati al successivo art.8"*.
  - modifica art.6, comma 2: *"Sono ammissibili le spese (omissis) sostenute a partire dalla data dell'1 febbraio 2020 ed entro il termine massimo di 60 giorni dalla conclusione delle attività progettuali" (omissis) (**invariato il resto**);*
  - modifica art.8, comma 2: "*Il rendiconto finale deve essere presentato , tramite il sistema di monitoraggio finanziario, fisico e procedurale MIRWEB, entro il termine massimo di 20 mesi dalla sottoscrizione del Disciplinare, e comunque entro e non oltre il 30 giugno 2023, al fine di consentire il rispetto dei termini di ammissibilità della spesa del POR Puglia 2014-2020 salvo nulla osta regionale e richiesta di proroga debitamente motivata";*
– di provvedere ad approvare lo schema di addendum, di cui all'allegato 1, parte integrante e sostanziale del presente provvedimento, che sarà sottoposto per la sottoscrizione ai beneficiari che non abbiano concluso i progetti e/o effettuato richiesta di saldo.

Verifica ai sensi del Regolamento UE n. 679/2016

e del D.lgs. n. 196/2003, come modificato dal D.lgs. n. 101/2018

Garanzie alla riservatezza

La pubblicazione dell'atto all'albo, salve le garanzie previste dalla legge n. 241/1990 e dal Dlgs n.33/2013 in tema di accesso ai documenti amministrativi, avviene nel rispetto della tutela alla riservatezza dei cittadini, secondo quanto disposto dal Regolamento (UE) n. 679/2016 e dal D.lgs. n. 196/2003 e ss.mm.ii in materia di protezione dei dati personali,nonché dal vigente Regolamento regionale n.5/2006 per il trattamento dei dati sensibili e giudiziari. Ai fini della pubblicità legale, l'atto destinato alla pubblicazione è redatto in modo da evitare la diffusione di dati personali identificativi non necessari ovvero il riferimento a dati sensibili; qualora tali dati fossero indispensabili per l'adozione dell'atto, essi sono trasferiti in documenti separati, esplicitamente richiamati.

ADEMPIMENTI CONTABILI DI CUI ALLA D.LGS. n. 118/2011 e ss.mm.ii.

Il presente provvedimento non comporta alcun mutamento qualitativo o quantitativo di entrata o di spesa né a carico del Bilancio regionale né a carico di Enti i cui creditori potrebbero rivalersi sulla Regione.

Tutto ciò premesso e considerato

La Dirigente
della Sezione Inclusione Sociale Attiva

– sulla base delle risultanze istruttorie di cui innanzi;
– viste le attestazioni in calce al presente provvedimento;
– ritenuto di dover provvedere in merito;
– e rilevata l'insussistenza di situazioni, anche potenziali, di conflitto di interessi ai sensi dell'art. 6 bis della L. 241/90, dell'art. 7 del DPR n. 62/2013. e dell'art 7 del Codice di comportamento dei dipendenti della Regione Puglia.

D E T E R M I N A

1. che quanto esposto in premessa è parte del presente dispositivo e si intende qui di seguito riportato;

2. di approvare la modifica dei Disciplinari regolanti i rapporti tra Regione Puglia e Beneficiari dell'Avviso pubblico dell'Avviso pubblico "Attivazione di un Piano di Innovazione Family Friendly nelle PMI"ex A.D. n.195 del 9/03/2020 e ss.mm. A.D. 383 del 12/05/2020, nei seguenti articoli, così interamente riformulati e sostituiti:

- modifica art.4, comma 2: "*Le attività progettuali devono concludersi entro il termine max definito dal Disciplinare sottoscritto. Eventuali richieste di proroga, nel termine max di 18 mesi, dovranno essere debitamente motivate e potranno ottenere il nulla osta regionale solo a condizione che consentano il rispetto dei tempi di rendicontazione indicati al successivo art.8"*.
- modifica art.6, comma 2: *"Sono ammissibili le spese (omissis) sostenute a partire dalla data dell'1 febbraio 2020 ed entro il termine massimo di 60 giorni dalla conclusione delle attività progettuali" (omissis) (**invariato il resto**);*
- modifica art.8, comma 2: "*Il rendiconto finale deve essere presentato , tramite il sistema di monitoraggio finanziario, fisico e procedurale MIRWEB, entro il termine massimo di 20 mesi dalla sottoscrizione del Disciplinare, e comunque entro e non oltre il 30 giugno 2023, al fine di consentire il rispetto dei termini di ammissibilità della spesa del POR Puglia 2014-2020 salvo nulla osta regionale e richiesta di proroga debitamente motivata";*

3. di approvare lo schema di addendum, di cui all'allegato 1, parte integrante e sostanziale del presente provvedimento, che sarà sottoposto per la sottoscrizione ai beneficiari che non abbiano concluso i progetti e/o effettuato richiesta di saldo;

4. di darne espressa comunicazione a tutti i beneficiari dell'Avviso pubblico.

5. che i**l** presente provvedimento:

6. è immediatamente esecutivo;

- è unicamente formato con mezzi informatici e firmato digitalmente e sarà conservato, ai sensi delle Linee Guida del Segretario generale della Giunta Regionale e del Segretario Generale del Presidente, prot. n. AOO_022/652 del 31.3.2020;
- è redatto nel rispetto della tutela alla riservatezza dei cittadini, secondo quanto stabilito dal D.lgs. 196/2003 e ss.mm.ii. in materia di protezione dei dati personali, nel rispetto dei principi di cui all'art. 5 del REG. (UE) 2016/679;
- sarà pubblicato, ai sensi dell'art. 23 del D.Lgs n. 33/2013 nella sezione "Amministrazione trasparente", sottosezione di I° livello Provvedimenti dirigenziali, sottosezione di II° livello "Provvedimenti dirigenti amministrativi" del sito www.regione.puglia.it;
- sarà pubblicato per estratto all'Albo telematico-provvisorio delle determinazioni del Dipartimento del WELFARE sul SistemaPuglia per 10 giorni lavorativi e poi archiviato nel sistema informativo di gestione documentale della Regione Puglia, ai sensi dell'art. 20, comma 3 del DPGR n. 22/2021;
- sarà pubblicato sul sito ufficiale della Regione Puglia: www.regione.puglia.it;
- sarà trasmesso in copia all'Assessore al Welfare;
- sarà pubblicato sul Bollettino Ufficiale della Regione Puglia;
- è composto da n. 8 pagine e 1 allegato, parte integrante e sostanziale;
- è adottato in originale.

La Dirigente
della Sezione Inclusione Sociale Attiva
Dr. ssa Laura Liddo



All.1

POR PUGLIA FESR – FSE 2014 – 2020

O.T VIII – Sub-Azione 8.6b

"Misure di promozione del «welfare aziendale» e di nuove forme di organizzazione del lavoro family friendly"

DISCIPLINARE REGOLANTE I RAPPORTI TRA REGIONE PUGLIA
e BENEFICIARIO
ADDENDUM

per l'attuazione della Misura "Attivazione di un Piano di Innovazione Family Friendly nelle PMI" Azione 8.6 Sub-Azione 8.6.b.

(D.G.R. 1557/2019 - D.D. n. 195/2020 e ss. mm di cui alla D.D. n. 383/2020)

La presente scrittura costituisce *addendum* al Disciplinare già sottoscritto regolante i rapporti tra la Regione Puglia e Beneficiario dell'Avviso pubblico "Attivazione di un Piano di Innovazione Family Friendly nelle PMI"ex A.D. n.195 del 9/03/2020 e ss.mm. A.D. 383 del 12/05/2020.

Con il presente atto sono modificati, giusta A.D.----del -----, l'art.4 comma 2, l'art.6, comma 2, l'art.8, comma 2 del Disciplinare sono così interamente riformulati e sostituiti:

art.4, comma 2: "*Le attività progettuali devono concludersi entro il termine max definito dal Disciplinare sottoscritto. Eventuali richieste di proroga, nel termine max di 18 mesi, dovranno essere debitamente motivate e potranno ottenere il nulla osta regionale solo a condizione che consentano il rispetto dei tempi di rendicontazione indicati al successivo art.8"*.

art.6, comma 2: *"Sono ammissibili le spese (omissis) sostenute a partire dalla data dell'1 febbraio 2020 ed entro il termine massimo di 60 giorni dalla conclusione delle attività progettuali" (omissis) (**invariato il resto**)*

art.8, comma 2: "*Il rendiconto finale deve essere presentato , tramite il sistema di monitoraggio finanziario, fisico e procedurale MIRWEB, entro il termine massimo di 20 mesi dalla sottoscrizione del Disciplinare, e comunque entro e non oltre il 30 giugno 2023, al fine di consentire il rispetto dei termini di ammissibilità della spesa del POR Puglia 2014-2020 salvo nulla osta regionale e richiesta di proroga debitamente motivata*"

Per il Soggetto Beneficiario – Denominazione Beneficiario
Il/La Legale Rappresentante

_____

Per la Regione Puglia
Sub-Azione 8.6.b del POR Puglia 2014 - 2020
La Dirigente della Sezione Inclusione Sociale Attiva
Dott.ssa laura Liddo

_____

DETERMINAZIONE DEL DIRIGENTE SEZIONE ISTRUZIONE E UNIVERSITA' 3 maggio 2022, n. 67

POC Puglia 2014-2020 - Azione 10.4 "Interventi volti a promuovere la ricerca e per l'istruzione universitaria". Avviso pubblico n. 3/FSE/2021 "RIPARTI: assegni di RIcerca per riPARTire con le Imprese", approvato con Atto Dirigenziale n. 126 del 19/10/2021 - Rettifica della graduatoria definitiva di cui all'A.D. n. 52/2022.

LA DIRIGENTE DELLA SEZIONE ISTRUZIONE E UNIVERSITA'

Visti:

- gli artt. 4 – 16 e 17 del D.Lgs. 165/01 e ss.mm.ii.;
- gli artt. 4, 5 e 6 della L.R. n. 7/1997;
- il D.Lgs. n. 196/2003 "*Codice in materia di protezione dei dati personali*" in merito ai Principi applicabili ai trattamenti effettuati dai soggetti pubblici come modificato dal GDPR (Regolamento UE 2016/679) relativo alla protezione delle persone fisiche con riguardo al trattamento dei dati personali;
- l'art. 32 della L. n. 69 del 18/06/2009, che prevede l'obbligo di sostituire la pubblicazione tradizionale all'Albo ufficiale con la pubblicazione di documenti digitali sui siti informatici;
- la L. n. 241/1990 "*Nuove norme in materia di procedimento amministrativo e di diritto di accesso ai documenti amministrativi*" e ss.mm.ii.;
- gli artt. 20 e 21 del Codice dell'Amministrazione Digitale (CAD), di cui al D.Lgs n. 82/2005, come modificato dal D.Lgs n. 217/2017;
- il D.Lgs. n. 97 del 25/05/2016 riguardante la revisione e semplificazione delle disposizioni in materia di prevenzione della corruzione, pubblicità e trasparenza nella pubblica amministrazione, che modifica il D.Lgs. n. 33/2013 in materia di trasparenza della pubblica amministrazione;
- il DPGR n. 443/2015 di adozione del Modello organizzativo "MAIA";
- il DPGR n. 316/2016 di attuazione del modello organizzativo "MAIA";
- la DGR 07.12.2020, n. 1974 recante "Approvazione Atto di Alta Organizzazione. Modello Organizzativo "MAIA 2.0", pubblicata sul BURP n. 14 del 26.01.2021;
- il DPGR 10 febbraio 2021, n. 45, Adozione Atto di Alta Organizzazione. Modello Organizzativo "MAIA 2.0". Integrazioni e Modifiche,
- la DGR. n. 1576 del 30 settembre 2021 con la quale la Giunta Regionale ha conferito l'incarico di dirigente della Sezione Istruzione e Università all'Arch. Maria Raffaella Lamacchia.

Sulla base dell'istruttoria espletata dalla dott.ssa Elena Laghezza in qualità di Responsabile di Posizione Organizzativa "Sistemi dell'Istruzione superiore e della Ricerca" della Sezione Istruzione e Università, incardinata al RdP di questo Dipartimento e confermata dalla Dirigente della Sezione Istruzione e Università, emerge quanto segue.

Richiamati:

- la DGR n. 1573 del 30/09/2021 avente ad oggetto "POC Puglia FESR FSE 2014-2020 – Azione 10.4 "Interventi volti a promuovere la ricerca e per l'istruzione universitaria", la Regione Puglia ha approvato l'iniziativa denominata "RIPARTI", rivolta alle università pugliesi e agli EPR, per il finanziamento di assegni di ricerca finalizzati all'innovazione delle imprese private pugliesi e ha autorizzato il dirigente della Sezione Istruzione e Università a porre in essere tutti gli adempimenti connessi e funzionali all'adozione dell'Avviso pubblico finalizzato ad individuare le Università beneficiarie nonché ad operare sui capitoli di entrata e di spesa per l'importo complessivamente pari ad € 10.000.000,00 a valere sulle risorse finanziarie di cui all'Azione 10.4 del POC Puglia 2014/2020;
- l'Atto Dirigenziale n. 126 del 19/10/2021 (pubblicato sul Bollettino Ufficiale della Regione Puglia n. 135 del 29/10/2021) con cui è stato approvato l'Avviso pubblico n. 3/FSE/2021 "**RIPARTI**: assegni di **RI**cerca per ri**PART**ire con le **I**mprese", rivolto alla selezione delle università pubbliche e private riconosciute dall'ordinamento nazionale aventi sede legale in Puglia e degli Enti Pubblici di Ricerca, di cui all'art 22 della

L. 240/2010, aventi sede amministrativa o operativa nel territorio regionale pugliese, per il finanziamento di assegni di ricerca finalizzati all'innovazione delle imprese private pugliesi;
- l'Atto Dirigenziale n. 159 del 22/11/2021 (pubblicato sul Bollettino Ufficiale della Regione Puglia n. 145 del 25/11/2021) con cui è stato rettificato l'A.D. n. 126 del 19/10/2021 di approvazione dell'Avviso pubblico n. 3/FSE/2021 "**RIPARTI**: assegni di **RI**cerca per ri**PART**ire con le **I**mprese";
- l'Atto Dirigenziale n. 207 del 20/12/2021 (pubblicato sul Bollettino Ufficiale della Regione Puglia n. 160 del 23/12/2021) con cui sono stati prorogati i termini per la presentazione delle Istanze di candidatura all'Avviso pubblico n. 3/FSE/2021 "**RIPARTI**: assegni di **RI**cerca per ri**PART**ire con le **I**mprese", alle ore 13.00 del giorno 24/12/2021.

Dato atto che:
- con Atto Dirigenziale n. 212 del 27/12/2021, è stato nominato dalla Dirigente della Sezione Istruzione e Università, un apposito Nucleo di Valutazione per le verifiche di ammissibilità delle istanze, in applicazione alle procedure di ammissibilità individuati al punto K) dell'Avviso pubblico n. 3/FSE/2021 RIPARTI, approvato con A.D. n. 126 del 19/10/2021;
- con Atto Dirigenziale n. 13 del 27/01/2022, si è proceduto all'approvazione degli elenchi delle istanze ammissibili e di quelle non ammissibili, di cui agli esiti istruttori così come trasmessi dal Nucleo di Valutazione di ammissibilità;
- con Atto Dirigenziale n. 26 del 10/02/2022, in applicazione ai "criteri di valutazione dei progetti di ricerca" individuati al punto L) dell'Avviso pubblico n. 3/FSE/2021 RIPARTI, la Dirigente della Sezione Istruzione e Università ha proceduto alla nomina dei componenti del Nucleo di Valutazione di merito dei progetti di ricerca ritenuti ammissibili;
- con Atto Dirigenziale n. 33 del 24/02/2022, a seguito di rinuncia di uno dei componenti del siffatto nucleo di valutazione di merito, la Dirigente della Sezione Istruzione e Università ha proceduto alla nomina di un nuovo componente del nucleo e conseguente sostituzione del componente rinunciatario;
- con A.D. n. 52 del 04/04/2022 sono state approvate le graduatorie definitive dei progetti di ricerca "ammessi" (Allegato A) e "non ammessi" (Allegato B), così come risultate a valle degli esiti istruttori del Nucleo di Valutazione di merito, pubblicato sul BURP n. 41 del 07/04/2022.

Considerato che:
- con pec del 14/04/2022, è stata trasmessa dall'Università di Foggia, con prot. n. 0020026 – III/13 del 14/04/2022 ed acquisita al protocollo della Sezione 162/PROT/14/04/2022/0003044, un'stanza di riesame in autotutela e relative osservazioni probatorie, con riferimento al progetto intitolato "*Libertà di iniziativa economica e infiltrazione della criminalità organizzata: l'esperienza pugliese alla prova del codice antimafia*", codice pratica **4b857ade**;
- con nota prot. n. 3107 del 21/04/2022, la Dirigente della Sezione, in qualità di Responsabile del procedimento, ritenendo accogliibile la richiesta di riesame, ha convocato il Nucleo di Valutazione di merito, costituito con A.D. n. 26/2022, al fine di una rivalutazione del progetto di ricerca non ammesso;
- con nota prot. n. 3315 del 02/05/2022, è stato trasmesso dalla segretaria del NdV, il Verbale della Seduta di riesame del 28/04/2022, i cui esiti istruttori hanno portato all'ammissione del progetto di ricerca presentato dall'Università di Foggia, con le seguenti valutazioni:
  - Relativamente al Criterio 1.1 "Centralità degli obiettivi del progetto di ricerca rispetto all'ambito di ricerca ed alla filiera produttiva regionale selezionati", punteggio attribuito 20;
  - Relativamente al criterio 2.1 "Coerenza del profilo dei professori di I fascia, II fascia, ricercatori rispetto al progetto", punteggio confermato 10;
  - Relativamente al criterio 2.2 "Dotazioni strumentali a disposizione per la realizzazione del progetto proposto", punteggio confermato 10.

per un punteggio complessivo di 60/100.

Tanto premesso e considerato:

la Dirigente della Sezione Istruzione e Università, preso atto degli esiti dei lavori di riesame del Nucleo di Valutazione di merito, giusto Verbale della Seduta di riesame del 28/04/2022, trasmesso con nota prot. AOO/162/0003315 del 02/05/2022, con il presente atto **ritiene** di **ammettere** alla successiva fase 4 (di cui alla DGR n. 1573 del 30/09/2021), il progetto di ricerca "*Libertà di iniziativa economica e infiltrazione della criminalità organizzata: l'esperienza pugliese alla prova del codice antimafia*", codice pratica **4b857ade**, presentato dall'Università di Foggia, e di **rettificare** pertanto le graduatorie definitive dei progetti di ricerca di cui all'A.D. n. 52/2022;

VERIFICA AI SENSI DEL D Lgs. n. 196/2003
Garanzie alla riservatezza

La pubblicazione dell'atto all'Albo, salve le garanzie previste dalla legge 241/90 e dal D.Lgs. 33/2013 in tema di accesso ai documenti amministrativi, avviene nel rispetto della tutela alla riservatezza dei cittadini, secondo quanto disposto dal regolamento (UE) n. 679/2016 e dal D.lgs. 196/03 e ss.mm.ii in materia di protezione dei dati personali, nonché dal vigente regolamento regionale n. 5/2006 per il trattamento dei dati sensibili e giudiziari, in quanto applicabile.

Ai fini della pubblicità legale, l'atto destinato alla pubblicazione è redatto in modo da evitare la diffusione di dati personali identificativi non necessari ovvero il riferimento a dati sensibili; qualora tali dati fossero indispensabili per l'adozione dell'atto, essi sono trasferiti in documenti separati, esplicitamente richiamati.

ADEMPIMENTI CONTABILI DI CUI AL D.LGS. 118/2011 E S.M.I.

Si dichiara che il presente provvedimento non comporta alcun mutamento qualitativo o quantitativo di entrata o di spesa né a carico del bilancio regionale né a carico degli enti per cui i debiti i creditori potrebbero rivalersi sulla regione e che è escluso ogni ulteriore onere aggiuntivo rispetto a quelli già autorizzati a valere sullo stanziamento previsto dal bilancio regionale.

Ritenuto di dover provvedere in merito con l'adozione della presente decisione finale, in quanto trattasi di materia ricadente in quella di cui all'art. 5/comma 1 della già richiamata L.R. n. 7/97;

LA DIRIGENTE DELLA SEZIONE ISTRUZIONE E UNIVERSITÀ

sulla base delle risultanze istruttorie di cui innanzi e per le ragioni e le motivazioni espresse in narrativa, richiamate per costituirne parte integrante,

DETERMINA

- di **prendere atto** del Verbale di riesame n. 1 della Seduta del 28/04/2022, trasmesso con nota prot. AOO/162/0003315 del 02/05/2022 dalla segretaria del Nucleo di Valutazione di merito;
- di **rettificare** le graduatorie definitive dei progetti di ricerca di cui all'A.D. n. 52/2022, e più precisamente:
  - nell'Allegato A) Graduatoria finale: progetti con punteggio ≥ di 60, **va aggiunto**:

Codice pratica	Soggetto proponente	Impresa privata	Criterio 1		Criterio 2		Valutazione finale
			1.1	1.2	2.1	2.2	
4b857ade	Università degli Studi di Foggia	Clinica Antimafia s.r.l.s.	20	20	10	10	60

  - nell'Allegato A.3 - UNIFG, **va aggiunto**:

Codice pratica	Soggetto proponente	Impresa privata	Titolo progetto di ricerca	Criterio 1		Criterio 2		Valutazione finale
				1.1	1.2	2.1	2.2	
4b857ade	Università degli Studi di Foggia	Clinica Antimafia s.r.l.s.	*Libertà di iniziativa economica e infiltrazione della criminalità organizzata: l'esperienza pugliese alla prova del codice antimafia*	20	20	10	10	60

- nell'Allegato B – NON AMMESSI, **va eliminato**:

Codice pratica	Soggetto proponente	Impresa privata	Titolo progetto di ricerca	Criterio 1		Criterio 2		Valutazione finale
				1.1	1.2	2.1	2.2	
4b857ade	Università degli Studi di Foggia	Clinica Antimafia s.r.l.s.	*Libertà di iniziativa economica e infiltrazione della criminalità organizzata: l'esperienza pugliese alla prova del codice antimafia*	20	20	10	10	60

Il presente provvedimento è composto da n. 4 pagine:

- è redatto in un unico esemplare in originale;
- è immediatamente esecutivo dopo l'apposizione dei visti di regolarità contabile da parte della Sezione Bilancio;
- sarà pubblicato sul Bollettino Ufficiale della Regione Puglia;
- sarà trasmesso in copia conforme all'Assessore all'Istruzione, Formazione e Lavoro, al Direttore del Dipartimento Politiche del Lavoro, Istruzione e Formazione;
- sarà disponibile nel sito ufficiale della Regione Puglia: www.regione.puglia.it nella sezione "Sovvenzioni, contributi, sussidi, vantaggi economici", sottosezione "Atti Concessione" del portale "*Amministrazione Trasparente*".

La Dirigente della Sezione
Arch. Maria Raffaella Lamacchia

DETERMINAZIONE DEL DIRIGENTE SEZIONE ISTRUZIONE E UNIVERSITA' 5 maggio 2022, n. 80

POC Puglia 2014-2020 - Azione 10.4 "Interventi volti a promuovere la ricerca e per l'istruzione universitaria". Avviso pubblico n. 3/FSE/2021 "RIPARTI: assegni di RIcerca per riPARTire con le Imprese", approvato con Atto Dirigenziale n. 126 del 19/10/2021 - Ammissione dei progetti di ricerca alla fase 4 di cui alla D.G.R. n. 1573 del 30/09/2021.

LA DIRIGENTE DELLA SEZIONE ISTRUZIONE E UNIVERSITA'

Visti:

- gli artt. 4 – 16 e 17 del D.Lgs. 165/01 e ss.mm.ii.;
- gli artt. 4, 5 e 6 della L.R. n. 7/1997;
- il D.Lgs. n. 196/2003 "*Codice in materia di protezione dei dati personali*" in merito ai Principi applicabili ai trattamenti effettuati dai soggetti pubblici come modificato dal GDPR (Regolamento UE 2016/679) relativo alla protezione delle persone fisiche con riguardo al trattamento dei dati personali;
- l'art. 32 della L. n. 69 del 18/06/2009, che prevede l'obbligo di sostituire la pubblicazione tradizionale all'Albo ufficiale con la pubblicazione di documenti digitali sui siti informatici;
- la L. n. 241/1990 "*Nuove norme in materia di procedimento amministrativo e di diritto di accesso ai documenti amministrativi*" e ss.mm.ii.;
- gli artt. 20 e 21 del Codice dell'Amministrazione Digitale (CAD), di cui al D.Lgs. n. 82/2005, come modificato dal D.Lgs n. 217/2017;
- il D.Lgs. n. 97 del 25/05/2016 riguardante la revisione e semplificazione delle disposizioni in materia di prevenzione della corruzione, pubblicità e trasparenza nella pubblica amministrazione, che modifica il D.Lgs. n. 33/2013 in materia di trasparenza della pubblica amministrazione;
- il DPGR n. 443/2015 di adozione del Modello organizzativo "MAIA";
- il DPGR n. 316/2016 di attuazione del modello organizzativo "MAIA";
- la DGR 07.12.2020, n. 1974 recante "Approvazione Atto di Alta Organizzazione. Modello Organizzativo "MAIA 2.0", pubblicata sul BURP n. 14 del 26.01.2021;
- il DPGR 10 febbraio 2021, n. 45, Adozione Atto di Alta Organizzazione. Modello Organizzativo "MAIA 2.0". Integrazioni e Modifiche,
- la DGR. n. 1576 del 30 settembre 2021 con la quale la Giunta Regionale ha conferito l'incarico di dirigente della Sezione Istruzione e Università all'Arch. Maria Raffaella Lamacchia.

Sulla base dell'istruttoria espletata dalla dott.ssa Elena Laghezza in qualità di Responsabile di Posizione Organizzativa "Sistemi dell'Istruzione superiore e della Ricerca" della Sezione Istruzione e Università, incardinata al RdP di questo Dipartimento e confermata dalla Dirigente della Sezione Istruzione e Università, emerge quanto segue.

Richiamati:

- la DGR n. 1573 del 30/09/2021 avente ad oggetto "POC Puglia FESR FSE 2014-2020 – Azione 10.4 "Interventi volti a promuovere la ricerca e per l'istruzione universitaria", la Regione Puglia ha approvato l'iniziativa denominata "RIPARTI", rivolta alle università pugliesi e agli EPR, per il finanziamento di assegni di ricerca finalizzati all'innovazione delle imprese private pugliesi e ha autorizzato il dirigente della Sezione Istruzione e Università a porre in essere tutti gli adempimenti connessi e funzionali all'adozione dell'Avviso pubblico finalizzato ad individuare le Università beneficiarie nonché ad operare sui capitoli di entrata e di spesa per l'importo complessivamente pari ad € 10.000.000,00 a valere sulle risorse finanziarie di cui all'Azione 10.4 del POC Puglia 2014/2020;
- l'Atto Dirigenziale n. 126 del 19/10/2021 (pubblicato sul Bollettino Ufficiale della Regione Puglia n. 135 del 29/10/2021), successivamente rettificato con l'Atto Dirigenziale n. 159 del 22/11/2021 (pubblicato sul Bollettino Ufficiale della Regione Puglia n. 145 del 25/11/2021) e Atto Dirigenziale n. 207 del 20/12/2021

(pubblicato sul Bollettino Ufficiale della Regione Puglia n. 160 del 23/12/2021), con cui è stato approvato l'Avviso pubblico n. 3/FSE/2021 "**RIPARTI**: assegni di **RI**cerca per ri**PART**ire con le **I**mprese", rivolto alla selezione delle università pubbliche e private riconosciute dall'ordinamento nazionale aventi sede legale in Puglia e degli Enti Pubblici di Ricerca, di cui all'art 22 della L. 240/2010, aventi sede amministrativa o operativa nel territorio regionale pugliese, per il finanziamento di assegni di ricerca finalizzati all'innovazione delle imprese private pugliesi;

Dato atto che:

- con Atto Dirigenziale n. 13 del 27/01/2022, si è proceduto all'approvazione degli elenchi delle istanze ammissibili e di quelle non ammissibili, di cui agli esiti istruttori così come trasmessi dal Nucleo di Valutazione di ammissibilità;
- con Atto Dirigenziale n. 52 del 04/04/2022, pubblicato sul BURP n. 41 del 07/04/2022 e successivamante rettificata con Atto Dirigenziale n. 67 del 03/05/2022sono state approvate le graduatorie definitive dei progetti di ricerca "ammessi" (Allegato A) e "non ammessi" (Allegato B), così come risultate a valle degli esiti istruttori del Nucleo di Valutazione di merito;
- con DGR n. 630 del 02/05/2022 è stato approvato lo scorrimento delle graduatorie definitive in esito dell'Avviso pubblico n. 3/FSE/2021 "RIPARTI: assegni di RIcerca per riPARTire con le Imprese", ammettendo a finanziamento gli ulteriori progetti di ricerca risultati qualitativamente candidabili, fino al loro esaurimento nonché lo Schema di Atto Unilaterale d'Obbligo disciplinante i rapporti fra Regione Puglia ed Università/EPR beneficiarie, per la realizzazione dell'iniziativa.

Tanto ciò premesso e **considerato:**

La Dirigente della Sezione Istruzione e Università con il presente atto **ritiene** di **ammettere** alla successiva fase 4 (di cui alla DGR n. 1573 del 30/09/2021), per ciascuna Università/EPR, le graduatorie Definitive dei progetti di ricerca, come da Allegati: A.1 UNIBA, A.2 POLIBA, A.3 UNIFG, A.4 UNISAL, A.5 LUM, A.6 CNR, A.7 ENEA, A.8 CREA, A.9 INDAM, A.10 INFIN e A.11 INGV, parti integranti e sostanziali del presente provvedimento.

VERIFICA AI SENSI DEL D Lgs. n. 196/2003
Garanzie alla riservatezza

La pubblicazione dell'atto all'Albo, salve le garanzie previste dalla legge 241/90 e dal D.Lgs. 33/2013 in tema di accesso ai documenti amministrativi, avviene nel rispetto della tutela alla riservatezza dei cittadini, secondo quanto disposto dal regolamento (UE) n. 679/2016 e dal D.lgs. 196/03 e ss.mm.ii in materia di protezione dei dati personali, nonché dal vigente regolamento regionale n. 5/2006 per il trattamento dei dati sensibili e giudiziari, in quanto applicabile.

Ai fini della pubblicità legale, l'atto destinato alla pubblicazione è redatto in modo da evitare la diffusione di dati personali identificativi non necessari ovvero il riferimento a dati sensibili; qualora tali dati fossero indispensabili per l'adozione dell'atto, essi sono trasferiti in documenti separati, esplicitamente richiamati.

ADEMPIMENTI CONTABILI DI CUI AL D.LGS. 118/2011 E S.M.I.

Si dichiara che il presente provvedimento non comporta alcun mutamento qualitativo o quantitativo di entrata o di spesa né a carico del bilancio regionale né a carico degli enti per cui i debiti i creditori potrebbero rivalersi sulla regione e che è escluso ogni ulteriore onere aggiuntivo rispetto a quelli già autorizzati a valere sullo stanziamento previsto dal bilancio regionale.

Ritenuto di dover provvedere in merito con l'adozione della presente decisione finale, in quanto trattasi di materia ricadente in quella di cui all'art. 5/comma 1 della già richiamata L.R. n. 7/97;

LA DIRIGENTE DELLA SEZIONE ISTRUZIONE E UNIVERSITÀ

sulla base delle risultanze istruttorie di cui innanzi e per le ragioni e le motivazioni espresse in narrativa, richiamate per costituirne parte integrante,

DETERMINA

1. di **ammettere** alla successiva fase 4 (di cui alla DGR n. 1573 del 30/09/2021), complessivamente n. 542 progetti di ricerca, così articolate per ciascuna Università/EPR:
   - Università degli Studi di Bari "Aldo Moro", n. 173 progetti (Allegato A.1-UNIBA);
   - Politecnico di Bari, n. 116 progetti (Allegato A.2 – POLIBA);
   - Università degli Studi di Foggia, n. 41 progetti (Allegato A.3 – UNIFG);
   - Università degli Studi del Salento, n. 149 progetti (Allegato A.4 –UNISAL);
   - LUM – Libera Università Mediterranea "G. Degennaro", n. 11 progetti (Allegato A.5 – LUM);
   - Consiglio Nazionale delle Ricerche, n. 32 progetti (Allegato A.6 – CNR);
   - Agenzia nazionale per le nuove tecnologie, l'energia e lo sviluppo economico sostenibile, n. 12 progetti (Allegato A.7 – ENEA);
   - Consiglio per la ricerca in agricoltura e l'analisi dell'economia agraria, n. 2 progetti (Allegato A.8 – CREA);
   - Istituto Nazionale di Alta Matematica "Francesco Severi", n. 1 progetto (Allegato A.9 – INDAM);
   - Istituto Nazionale di Fisica Nucleare, n. 4 progetti (Allegato A.10 – INFIN);
   - Istituto Nazionale di Geofisica e Vulcanologia), n. 1 progetto (Allegato A.11 – INGV);
2. di **disporre** la pubblicazione a cura della Sezione Istruzione e Università, ai sensi dell'art. 6 della L.R. n. 13/94 sul Bollettino Ufficiale della Regione Puglia del presente provvedimento, con i relativi allegati.

Il presente provvedimento

- è composto da n. 3 pagine (Atto) e n. 11 Allegati (A.1-UNIBA composto di n. 11 pagine, Allegato A.2 – POLIBA composto di n. 7 pagine, Allegato A.3 – UNIFG composto di n. 3 pagine, Allegato A.4 –UNISAL composto di n. 8 pagine, Allegato A.5 – LUM composto di n. 1 pagina, Allegato A.6 – CNR composto di n. 2 pagine), Allegato A.7 – ENEA composto di n. 1 pagina, Allegato A.8 – CREA composto di n. 1 pagina, Allegato A.9 – INDAM composto di n. 1 pagina, Allegato A.10 – INFIN composto di n. 1 pagina, Allegato A.11 – INGV composto di n. 1 pagina, per complessive n. 40 pagine;
- è redatto in un unico esemplare in originale;
- è immediatamente esecutivo dopo l'apposizione dei visti di regolarità contabile da parte della Sezione Bilancio;
- sarà pubblicato sul Bollettino Ufficiale della Regione Puglia;
- sarà trasmesso in copia conforme all'Assessore all'Istruzione, Formazione e Lavoro, al Direttore del Dipartimento Politiche del Lavoro, Istruzione e Formazione;
- sarà pubblicato sul sito web dedicato: www.riparti.regione.puglia.it;
- sarà disponibile nel sito ufficiale della Regione Puglia: www.regione.puglia.it nella sezione "Sovvenzioni, contributi, sussidi, vantaggi economici", sottosezione "Atti Concessione" del portale "*Amministrazione Trasparente*".

La Dirigente della Sezione
Arch. Maria Raffaella Lamacchia

ALLEGATO A.1 - UNIBA

Graduatoria definitiva dei progetti di ricerca ammessi alla successiva fase 4, di cui alla DGR n. 1573 del 30/09/2021

Codice pratica	Soggetto proponente	Impresa privata	Titolo progetto di ricerca
810fb2e4	Università degli Studi "Aldo Moro" di Bari	Agritest srl	Innovazione metodologica per il rapido sviluppo di diagnostici per la qualificazione fitosanitaria delle produzioni florovivaistiche
dd2e7aef	Università degli Studi "Aldo Moro" di Bari	Vivai Capitanio Stefano Società Agricola di Capitanio Leonardo & C. S.a.s.	Produzione sostenibile e di qualità di materiale vivaistico ornamentale in aeroponica e in contenitore con l'uso di biostimolanti (Viv.aero.bios).
17004a74	Università degli Studi "Aldo Moro" di Bari	Innovative Solutions s.r.l.	Strumenti per la medicina di precisione: Identificazione di un set di biomarcatori metabolomici dell'apoptosi in linee cellulari epatiche
519a486e	Università degli Studi "Aldo Moro" di Bari	Consorzio CETMA – Centro di Ricerche Europeo di Tecnologie Design e Materiali	Innovazione tecnologica e patrimonio paleontologico del Museo di Scienze della Terra (Università degli Studi di Bari Aldo Moro) per la valorizzazione del territorio pugliese
39f96b9d	Università degli Studi "Aldo Moro" di Bari	OSEL s.r.l.	Sistemi predittivi e di "active tutorship" a supporto del digital training
5220bb12	Università degli Studi "Aldo Moro" di Bari	NOVUS s.r.l.	Sanificazione delle acque di lavaggio dei prodotti ortofrutticoli freschi
f7eccebe	Università degli Studi "Aldo Moro" di Bari	Orchidea Frutta Srl	MISURARE LA SOSTENIBILITA' IN AZIENDA (MISA)
fa6cb7da	Università degli Studi "Aldo Moro" di Bari	MASMEC SpA,	Sviluppo di una nuova metodologia accurata, efficiente ed automatizzata per la caratterizzazione del microbiota intestinale e la determinazione di un indice predittivo dello stato di eubiosi
650cc673	Università degli Studi "Aldo Moro" di Bari	MTM Project S.r.l.	Intelligenza artificiale per i sistemi di energia rinnovabile
a05e4c95	Università degli Studi "Aldo Moro" di Bari	DISTRETTO TECNOLOGICO AEROSPAZIALE S.C. a r.l.,	UAV-Satellite Complementary approach for application in Earth Observations
ea727e8c	Università degli Studi "Aldo Moro" di Bari	Leader società cooperativa consortile	LEADER PROCESS INNOVATION
0ad6e127	Università degli Studi "Aldo Moro" di Bari	Fluidia Srl	IDENTIFICAZIONE DEI BIOMARCATORI PRECOCI DI DANNO RENALE DURANTE LA PRESERVAZIONE D'ORGANO ED ANALISI DEI PROFILI DI ESPRESSIONE IN SEGUITO A TRATTAMENTI FARMACOLOGICI INNOVATIVI
d3decbea	Università degli Studi "Aldo Moro" di Bari	MASMEC S.p.A.	Implementazione di dati di magnetoencefalografia per istruire un navigatore durante stimolazione magnetica transcranica in pazienti con depressione maggiore resistente al trattamento farmacologico

Codice pratica	Soggetto proponente	Impresa privata	Titolo progetto di ricerca
17ab39a4	Università degli Studi "Aldo Moro" di Bari	Sysman Progetti & Servizi srl	Ricerca ed implementazione di MOdelli previsionali fitosanitari nell'ambito di framework di sviluppo software DSS (Decision Support System) per l'agricoltura digitale (MODSS)
b2b0995b	Università degli Studi "Aldo Moro" di Bari	Sistema Impresa Società Consortile A R.L.– Centro di Assistenza Tecnica	SOSTENIBILITÀ SMART DELLA DESTINATIONE TURISTICA: LINEE STRATEGICHE E MODELLI OPERATIVI
49bdf06c	Università degli Studi "Aldo Moro" di Bari	General Transport Service S.p.A.	Studio dei modelli di ottimizzazione e di pricing applicati al settore del trasporto merci e della logistica
a5fcf981	Università degli Studi "Aldo Moro" di Bari	MTM Project S.r.l.	GA4POPS Gamification for the Prevention of Obesity and Promotion of healthy life-Styles
c3a2da67	Università degli Studi "Aldo Moro" di Bari	Beforpharma s.r.l.	Sviluppo di Kit freddi a base di ligandi del PSMA per l'allestimento di radiofarmaci
24243613	Università degli Studi "Aldo Moro" di Bari	AGRIMESSINA SRL	Plasma freddo: tecnologia innovativa per il miglioramento della qualità di prodotti ortofrutticoli in postraccolta
f464f89b	Università degli Studi "Aldo Moro" di Bari	Pastificio Marella Srl	GREEN: GRanomischio da Eccellenza alimentarE a prodotto Nutraceutico
15d50798	Università degli Studi "Aldo Moro" di Bari	Vitone Eco S.R.L	Recupero di nutraceutici da nuove coltivazioni alloctone mediante impiego di estrattori con fluidi supercritici e subcritici - RENUTRA -
ad216ce4	Università degli Studi "Aldo Moro" di Bari	PersonGene S.r.l.	Identificazione di fattori molecolari associati al rischio di sviluppare danno renale nel paziente con diabete mellito di tipo 2
04db9274	Università degli Studi "Aldo Moro" di Bari	Società Agricola Masserie Amiche s.r.l.	Sostenibilità e Biotecnologie applicate alle produzioni lattiero-casearie biologiche della regione Puglia "BioCasei - Puglia"
8758c567	Università degli Studi "Aldo Moro" di Bari	Società Agricola Semplice Colle di Seta	Assemblaggio di consorzi microbici stabili e immobilizzati in biofilm cellulosici per guidare i processi fermentativi di succhi vegetali (SCOBIVEG)
23f31e73	Università degli Studi "Aldo Moro" di Bari	Pia Fondazione di Culto 'Card. Panico'	XAI-NeuroSSD eXplainable Artificial Intelligence per Sistemi di Supporto alla Diagnosi di malattie neurodegenerative
447e2bb6	Università degli Studi "Aldo Moro" di Bari	EMitech srl (Electro Magnetic innovative technologies)	Impianti innovativi per la disinfestazione di derrate alimentari senza l'uso di prodotti chimici (IDEA)
859e5a5b	Università degli Studi "Aldo Moro" di Bari	Azienda Agricola Cavoti srl	Miglioramento della qualità delle produzioni nella filiera delle uova: strategie ecosostenibili e riduzione dei pesticidi nel controllo delle infestazioni da acari ematofagi negli allevamenti avicoli

Codice pratica	Soggetto proponente	Impresa privata	Titolo progetto di ricerca
8c0a2c4d	Università degli Studi "Aldo Moro" di Bari	Società Agricola Semplice Colle di Seta	Pellicole di rivestimento eduli e funzionali a base di polisaccaridi microbici ed estratti vegetali utili al prolungamento della shelf-life di ortofrutticoli freschi e di quarta gamma
c5d42ef1	Università degli Studi "Aldo Moro" di Bari	Environmental Surveys S.r.l.	Marine Reflection Seismic through enhanced 3D algorithm - MaRS 3D
4cb3d685	Università degli Studi "Aldo Moro" di Bari	"Masseria La Calcara s.r.l."	INNOVAZIONE E SOSTENIBILITA' NELLA FILIERA LATTIERO-CASEARIA MEDIANTE L'UTILIZZO DI SOTTOPRODOTTI AGRO-INDUSTRIALI
71ed0b55	Università degli Studi "Aldo Moro" di Bari	QuestionCube srl	Tecniche di intelligenza artificiale per lo studio dell'evoluzione del linguaggio
038a1aef	Università degli Studi "Aldo Moro" di Bari	Salumi Martina Franca S.r.l.	NitrOff-Strategie tecnologiche e biotecnologiche per la riduzione di nitrati e nitriti nei prodotti carnei
5a0c6925	Università degli Studi "Aldo Moro" di Bari	Apulia Genetics s.r.l	Università ed impresa insieme per migliorare il trattamento dei disturbi da uso di sostanze utilizzando approcci farmacogenomici
b513497b	Università degli Studi "Aldo Moro" di Bari	Planetek Italia	Sistema INntegrato di Tecnologia UAV, GNSS e cloud computing per il Monitoraggio del Rischio Idrogeologico (SIMRI)
06de1ba5	Università degli Studi "Aldo Moro" di Bari	PersonGene SRL	Screening dei polimorfismi genetici associati al metabolismo dei lipidi nei pazienti settici e correlazione con l'incidenza di danno renale acuto
a614706b	Università degli Studi "Aldo Moro" di Bari	DISTRETTO TECNOLOGICO AEROSPAZIALE S.C. a r.l.	RAPIDITY: pRecision fArming with AI-enabled remotely PIloteD aIrcrafT sYstems
74a6786e	Università degli Studi "Aldo Moro" di Bari	Planetek Italia srl	SPIKEO Spiking Neural Networks for Satellite OnBoard Processing
a5f265ba	Università degli Studi "Aldo Moro" di Bari	Scuba Diving di Levanto Stefano & C Sas	il sistema delle grotte marine pugliesi, da riserva di biodiversità a patrimonio ambientale regionale
68a6c4d7	Università degli Studi "Aldo Moro" di Bari	Edipuglia s.r.l.	Ti "porto" in Puglia. "L'archeologo subacqueo" e il sistema portuale e le rotte antiche lungo il litorale pugliese
361f89f0	Università degli Studi "Aldo Moro" di Bari	Ecohner srl	Garantire la Sanità pubblica e la valorizzazione delle FORSU attraverso l'uso degli insetti
52eeb5c5	Università degli Studi "Aldo Moro" di Bari	Grifo multimedia s.r.l.	Persuasive Virtual Coach in Game4skill platform
81f3e400	Università degli Studi "Aldo Moro" di Bari	Brainpull Società Cooperativa	Data pooling for Tourism Intelligence

Codice pratica	Soggetto proponente	Impresa privata	Titolo progetto di ricerca
3d097b50	Università degli Studi "Aldo Moro" di Bari	Masmec Spa	Caratterizzazione e progettazione di materiali e dispositivi innovativi in ambito bio-medicale
d155a8df	Università degli Studi "Aldo Moro" di Bari	Exprivia SPA	Social Robot e Assistenza Personalizzata per l'Invecchiamento Attivo
31523dd2	Università degli Studi "Aldo Moro" di Bari	Associazione Nazionale Coniglicoltori Italiani	EVOO: hEalthy rabbit meat by Valued functional fOOd
61e0db2b	Università degli Studi "Aldo Moro" di Bari	Itel Telecomunicazioni S.R.L.	Formulazioni di Lipotermogel per somministrazioni di antibiotici in situ
935ba4b8	Università degli Studi "Aldo Moro" di Bari	INUMELE SRL	DISPOSITIVI IMPIANTABILI PER LA RICOSTRUZIONE DI DIFETTI OSTEOCONDRALI IN SUPERFICI ARTICOLARI, SOLUZIONI PERSONALIZZATE E POSSIBILI STANDARDIZZAZIONI NEL SETTORE UMANO E VETERINARIO.
0dd7ed26	Università degli Studi "Aldo Moro" di Bari	Consorzio CETMA – Centro di Ricerche Europeo di Tecnologie Design e Materiali	LEUCOTEA (CONVOLUTIONAL NEURAL NETWORKS FOR THE ASSESSMENT OF COASTAL HAZARD BY VIDEO ANALYSES)
5b489ba8	Università degli Studi "Aldo Moro" di Bari	Jonian Dolphin Conservation	MODRUS- MODellizzazione del RUmore Sottomarino per la mitigazione degli impatti da impianti eolici off-shore sulla cetofauna pugliese
2916af35	Università degli Studi "Aldo Moro" di Bari	Environmental Surveys S.R.L.	Marine & Beach litter monitoring in Apulia
9da02f21	Università degli Studi "Aldo Moro" di Bari	ETHRA S.C.R.L. - Impresa sociale	ArcheoGIMN (Archeologia a Ginosa tra Innovazione, Musei e Natura)
da01d85b	Università degli Studi "Aldo Moro" di Bari	TECNO-LAB S.R.L.	Valorizzazione di scarti industriali per lo sviluppo di materiali innovativi per un'edilizia sostenibile
4aded909	Università degli Studi "Aldo Moro" di Bari	LEANFA srl	RIUTILIZZO DI OLI ESAUSTI E MATERIALE PLASTICO MEDIANTE TECNOLOGIA A MICROONDE IN FLUSSO CONTINUO - OLISTIC-TEC -
4a43fe13	Università degli Studi "Aldo Moro" di Bari	REWOW srl	Valorizzazione biocatalitica di oli e grassi alimentari esausti in prodotti ad alto valore aggiunto
6768257f	Università degli Studi "Aldo Moro" di Bari	Digital Innovation srl	MAIMe - Metodologie e tecniche di AI per il Miglioramento della soddisfazione del cliente in sistemi e-commerce
8149dc68	Università degli Studi "Aldo Moro" di Bari	TIMAC AGRO Italia S.p.A.	Valorizzazione di sottoprodotti della digestione anaerobica in un approccio innovativo di bioeconomia circolare
e4c6bfdf	Università degli Studi "Aldo Moro" di Bari	Gius. Laterza & Figli S.p.A.	MOA: Mezzogiorno in Open Access – Una sfida per la storia e l'editoria
40e9a48e	Università degli Studi "Aldo Moro" di Bari	Erbenobili srl	"ReEpavin" l'evoluzione di un integratore alimentare
18afb769	Università degli Studi "Aldo Moro" di Bari	HRCOFFEE srl	SOS Social Organization Strategy: implementazione di modelli people-based per lo sviluppo delle imprese

Codice pratica	Soggetto proponente	Impresa privata	Titolo progetto di ricerca
478fd024	Università degli Studi "Aldo Moro" di Bari	eMinds Srl	Sistemi di Recommendation e Digital Storytelling in Ambito Turistico
a9b415e7	Università degli Studi "Aldo Moro" di Bari	BTS SpA	Sviluppo di nuovi modelli di valutazione e monitoraggio da remoto della fragilità nell'ambito dell'Ecosistema dell'Innovazione "Casa della Salute 2.0"
2a4d9223	Università degli Studi "Aldo Moro" di Bari	Bioenutra srl	REcupero e valorizzazione di SCarti dell'industria olearia quali fonte di nUtracEutici (RESCUE)
59624000	Università degli Studi "Aldo Moro" di Bari	Cantine Lizzano	Women love wine: innovazione della filiera vitivinicola pugliese
a14e8929	Università degli Studi "Aldo Moro" di Bari	Alpha Pharma Service Srl	Effetti del trattamento parodontale non chirurgico sul rischio cardiovascolare nel paziente affetto da Diabete Mellito Tipo 2
f569c425	Università degli Studi "Aldo Moro" di Bari	Digitalizzazione di Archivi, BIblioteche e MUSei	EXEdit. Studio di modelli editoriali innovativi per la creazione di libri a stampa phygital
df617da3	Università degli Studi "Aldo Moro" di Bari	Grifo multimedia s.r.l.	People Analitycs: nuove frontiere applicative della gamification
d2cacdf0	Università degli Studi "Aldo Moro" di Bari	Space srl	La Ventilazione a Controllo di Flusso, una possibile nuova strategia nel trattamento dell'insufficienza respiratoria acuta. Studio su modello animale
4ccee193	Università degli Studi "Aldo Moro" di Bari	Cantine Due Palme soc coop agr.	Innovazione bio-based per il miglioramento della qualità e sicurezza delle produzioni vitivinicole regionali
86a09f25	Università degli Studi "Aldo Moro" di Bari	SESTRE SRLS	BeFRIEND: Benessere Femminile dalla Ricerca di Integratori per la cura dell'ENDometriosi
3f2f5a70	Università degli Studi "Aldo Moro" di Bari	ENVIRONMENTAL SURVEYS Srl (ENSU)	Metodologie Innovative per la valutazione dei Rischi del Patrimonio culturale Esposto ad eventi di alluvione e di inondazione costiera. MIRPE.
d66dab9a	Università degli Studi "Aldo Moro" di Bari	Farmalabor SRL	Formulazione, progettazione e realizzazione di integratori alimentari innovativi in risposta ad esigenze specifiche del consumatore
81bc51fd	Università degli Studi "Aldo Moro" di Bari	Forethinking SRL SB	Filiera eco-packaging Puglia 2025
08047d9c	Università degli Studi "Aldo Moro" di Bari	Azienda Agricola F.lli Lapietra s.s. di Lapietra Vincenzo e Lapietra Pasquale	L'applicazione dei LED (light emitting diodes) e del principio della concentrazione delle asportazioni per la valorizzazione dei "meloni immaturi" pugliesi in serra
a1a45c48	Università degli Studi "Aldo Moro" di Bari	ACQUEDOTTO PUGLIESE SPA	VALUTAZIONE SPERIMENTALE DELL'IMPRONTA ECOLOGICA DEGLI IMPIANTI DI DEPURAZIONE IN PUGLIA
e946f75b	Università degli Studi "Aldo Moro" di Bari	Farmalabor s.r.l.	Farmaci orfani e malattie rare: l'innovazione in galenica in risposta ai bisogni terapeutici non soddisfatti
03e6380a	Università degli Studi "Aldo Moro" di Bari	FB Innovation SRLs	Studio e analisi dei sistemi di mobilità sostenibile nei contesti urbani pugliesi
2d279e68	Università degli Studi "Aldo Moro" di Bari	Spegea	Chatbot ottimizzati per la comunicazione tra aziende e fruitori di servizi socio-sanitari

Codice pratica	Soggetto proponente	Impresa privata	Titolo progetto di ricerca
83dce749	Università degli Studi "Aldo Moro" di Bari	ORGANIZZAZIONE APRILE GESTIONE ARCHIVI SRL	Sistema avanzato basato su blockchain per la gestione documentale in ambito PA
a41cdd50	Università degli Studi "Aldo Moro" di Bari	Digital Innovation srl	FEED- eFficientamento nErgetico in ambito Domestico: ottimizzazione dei consumi coadiuvato da sistemi di energia rinnovabile
5d1ccf89	Università degli Studi "Aldo Moro" di Bari	Pollution srl	MISURA DELL'ESPOSIZIONE OCCUPAZIONALE A COMPOSTI TOSSICI E CANCEROGENI: VALUTAZIONE COMPARATIVA TRA SISTEMI TRADIZIONALI DI MONITORAGGIO E INNOVATIVI SISTEMI MINIATURIZZATI DI ANALISI IN CONTINUO
d231760d	Università degli Studi "Aldo Moro" di Bari	Hotel Victor s.r.l.	Turismo sostenibile e valorizzazione del territorio regionale
51f266b4	Università degli Studi "Aldo Moro" di Bari	Radici Future Produzioni soc. coop.	Storia naturale dei cambiamenti ambientali e climatici nel territorio pugliese
2d5d4bf0	Università degli Studi "Aldo Moro" di Bari	Agreen Lab SRL	CARATTERIZZAZIONE DELLA MICROBIOLOGIA DEL SUOLO E DEI BIOSTIMOLANTI TRAMITE APPLICAZIONE DI TECNICHE DI IMAGE RECOGNITION
264754a5	Università degli Studi "Aldo Moro" di Bari	Maricoltura del Mar Grande	I poriferi in sistemi di maricoltura multitrofica
6c63a269	Università degli Studi "Aldo Moro" di Bari	NOMOS servizi per la cultura del patrimonio	Distretto della Preistoria di Nardò: l'impresa culturale come trait d'union tra ricerca e divulgazione
0b756255	Università degli Studi "Aldo Moro" di Bari	RESEARCH AND DEVELOPMENT DESIGN ITALIA SRL -> R.D.D.ITALIA SRL	Comunicazione, media digitali, sostenibilità e inclusione sociale nella cultura del design: la Puglia nella dimensione internazionale
f061e7fb	Università degli Studi "Aldo Moro" di Bari	Antica Masseria Caroli Srl	Erb.A. V.Olio - Erbe Aromatiche per Valorizzare l'Olio vergine di oliva pugliese
24ac74d6	Università degli Studi "Aldo Moro" di Bari	Soc. Agr. F.lli Blasi ss	INterazione microBIOma-VItis VInifera: verso il biocontrollo (InBioViVi)
29956564	Università degli Studi "Aldo Moro" di Bari	C.I.S.A. S.p.A.	"Impresa green: bilancio sociale e comunicazione non finanziaria come strumenti di valorizzazione dell'impresa sul mercato"
f4a68076	Università degli Studi "Aldo Moro" di Bari	Rehomare InMare S.r.l.	Tecnologie innovative per lo sviluppo competitivo della produzione da acquacoltura pugliese
2aae066b	Università degli Studi "Aldo Moro" di Bari	MER MEC S.p.A.	Computer Adaptive (Psychological) Testing per la valutazione del potenziale e del capitale umano. Il caso della filiera della meccanica avanzata, elettronica e automazione
6b02e544	Università degli Studi "Aldo Moro" di Bari	Idea dinamica scarl	Reti sociali, reti digitali, consapevolezza ecologica: studio dei processi comunicativi, informativi, culturali e partecipativi nei Siti di Interesse Nazionale in Puglia, nella dimensione europea

Codice pratica	Soggetto proponente	Impresa privata	Titolo progetto di ricerca
1af411c0	Università degli Studi "Aldo Moro" di Bari	Ladisa s.r.l	Escape from the ESKAPE: Sviluppo di piani di sorveglianza dei microorganismi antibiotico-resistenti negli alimenti destinati alle mense delle strutture sanitarie pugliesi
9faccfd9	Università degli Studi "Aldo Moro" di Bari	ROSSOGARGANO S.C.A.P.A.	ROSSOGARGANO: UNA FILIERA SOSTENIBILE DAL SEME ALLO SCAFFALE
8644cf07	Università degli Studi "Aldo Moro" di Bari	ApuliaSoft s.r.l.	Emozioni, comunicazione e intelligenza artificiale: un approccio multimodale per la promozione del benessere
832f8302	Università degli Studi "Aldo Moro" di Bari	Infotel s.r.l.	Assess, Process, Compare (APC). Visual analysis and decision making in allergologia
6513ebd5	Università degli Studi "Aldo Moro" di Bari	Digital Innovation srl	BULLI-REV: intelligenza artificiale per il rilevamento di bullismo e cyberbullismo
996968a3	Università degli Studi "Aldo Moro" di Bari	SUDGAS srl	Chimica Verde e Biocatalisi per lo sviluppo di nuove metodologie a basso impatto ambientale per la trasformazione di scarti polimerici
a5249f09	Università degli Studi "Aldo Moro" di Bari	Società Agricola "Pezzaviva Nuova"	PARATUBERCOLOSI BOVINA: PREVALENZA DELL'INFEZIONE IN PUGLIA E IPOTESI DI UN PIANO REGIONALE DI CONTROLLO
9692e450	Università degli Studi "Aldo Moro" di Bari	Biofaber S.r.l.	Impiego di un bio polimero nanostrutturato, la cellulosa batterica, per la risoluzione di ferite complesse negli animali domestici, selvatici e a rischio estinzione
13aaf5be	Università degli Studi "Aldo Moro" di Bari	Agridatalog s.r.l.	Determinazioni non distruttive della qualità della frutta mediante sensori portatili
1e39ae14	Università degli Studi "Aldo Moro" di Bari	AGRIPLAN SRL	La storia delle scienze per tutelare e certificare la biodiversità agroalimentare pugliese
d056d592	Università degli Studi "Aldo Moro" di Bari	M.A.P.I.A. Srl	Approccio One Health per il controllo della leishmaniosi in un'area urbana: un modello di monitoraggio integrato nella Regione Puglia
57d6ad05	Università degli Studi "Aldo Moro" di Bari	Masseria Agricola Olère	IL CARRUBO FONTE DI NUTRACEUTICI
e4d4ea34	Università degli Studi "Aldo Moro" di Bari	Azienda Agricola dott. Giuseppe Bramante	Monitoraggio di zecche e patogeni da esse trasmessi negli animali da reddito: valutazione della resistenza ex vivo ai comuni acaricidi
54e97c3f	Università degli Studi "Aldo Moro" di Bari	DE PALMA THERMOFLUID SRL	Benessere sul lavoro tra politiche di welfare aziendale e gestione del gender gap
c25baaa8	Università degli Studi "Aldo Moro" di Bari	ACV Triggiano S.R.L.	Sviluppo e implementazione di metodi molecolari, bioinformatici e di sequenziamento di nuova generazione (NGS) nella diagnostica clinica veterinaria in prospettiva One Health
13df5e5b	Università degli Studi "Aldo Moro" di Bari	Business Optimizers S.c.p.A. (Gruppo Casillo)	Nuovi paradigmi per la creazione di valore e l'accesso al mercato dei capitali nel comparto agroalimentare

Codice pratica	Soggetto proponente	Impresa privata	Titolo progetto di ricerca
e03b4474	Università degli Studi "Aldo Moro" di Bari	Vivai Campanale Giandomenico	Tecniche di Ingegneria Naturalistica per la rinaturalizzazione e la riqualificazione del paesaggio
69363fad	Università degli Studi "Aldo Moro" di Bari	Orma Lab SRL	ANALISI DI ALGORITMI DI FINANCE TECH E MACHINE LEARNING PER IL SUGGERIMENTO DI STRATEGIE FINANZIARE PER LE PMI
9014aee5	Università degli Studi "Aldo Moro" di Bari	P.M. Studios S.r.l.	GaRAH - Gaming Roman Ancient History. Un videogame su schiavi e liberti nella Roma imperiale
19c1da33	Università degli Studi "Aldo Moro" di Bari	Terme di Margherita di Savoia srl	PROGETTO DI INTERNAZIONALIZZAZIONE DI PRODOTTI COSMETICI E DISPOSITIVI MEDICI
660fc2dc	Università degli Studi "Aldo Moro" di Bari	HRcoffee srl	Big Data e intelligenza artificiale: sviluppi e sistemi applicativi nel campo del diritto e della giustizia
593cc033	Università degli Studi "Aldo Moro" di Bari	Maricoltura San Vito Società Cooperativa	Miglioramento dell'ambiente marino per il raggiungimento di elevati standard di benessere dei pesci e delle altre specie acquatiche allevate con sistemi intensivi
70327934	Università degli Studi "Aldo Moro" di Bari	Geoprosys s.r.l.	Ottimizzazione della rete sismica OTRIONS
087b5a65	Università degli Studi "Aldo Moro" di Bari	TERRE DI ALTAMURA SRL	APPLICAZIONE DI RIZOBI AUTOCTONI PER MIGLIORARE LA PRODUTTIVITÀ DEI LEGUMI CON UN MINORE INPUT DI PRODOTTI CHIMICI
79ed97ad	Università degli Studi "Aldo Moro" di Bari	Eurisko Technology Srl	Ruolo della variabilità inter-individuale negli esiti clinici di patologie del talamo
63588c26	Università degli Studi "Aldo Moro" di Bari	Merck Serono S.p.A.	Applicazione di "Process Analytical Technology" (PAT) alla produzione di farmaci sterili con tecnologia dell'isolatore
47dc15ea	Università degli Studi "Aldo Moro" di Bari	FLUIDIA S.R.L.	Telemonitoraggio mediante tecniche mininvasive di biomarcatori di danno renale cronico
1df4bd9a	Università degli Studi "Aldo Moro" di Bari	Exprivia SpA	Studio di modelli innovativi di gestione urbana finalizzati alla sostenibilità economica, comportamentale e sociale dei territori
4470b060	Università degli Studi "Aldo Moro" di Bari	Spegea	Nuove tecnologie e adeguatezza degli assetti di corporate governace.
6db13dab	Università degli Studi "Aldo Moro" di Bari	Digressione Music	In-cantata Puglia. Gli operisti pugliesi e la cantata barocca
d41ed201	Università degli Studi "Aldo Moro" di Bari	Al.ca Biomedica Srl	Strutturazione di modelli, basati su IA su deficit uditivi e fonatori, per la predizione del rischio di patologie croniche legate all'età nell'Ecosistema dell'Innovazione "Casa della Salute 2.0"
1493d7a9	Università degli Studi "Aldo Moro" di Bari	Biotek Srl	Strutturazione di modelli, basati su IA su deficit visivi e retinici, per la predizione del rischio di patologie croniche legate all'età nell'Ecosistema dell'Innovazione "Casa della Salute 2.0"
3301d4fe	Università degli Studi "Aldo Moro" di Bari	Servizi di Informazione Territoriale S.r.l.	Applicazione di strategie di gestione dei combustibili forestali per ridurre il rischio di incendi boschivi a livello di paesaggio nelle aree di interfaccia urbano-foresta della regione Puglia

Codice pratica	Soggetto proponente	Impresa privata	Titolo progetto di ricerca
d56af301	Università degli Studi "Aldo Moro" di Bari	THE FACTORY srl	Il miglioramento dell'accesso agli aiuti di Stato per le piccole-medie imprese attraverso le nuove tecnologie
3af9ea0c	Università degli Studi "Aldo Moro" di Bari	Sitael SPA	ASPETTI REGOLATORI E SISTEMI DI GOVERNANCE DELLO SPAZIOPORTO. IL CASO DI STUDIO DI GROTTAGLIE
144846ee	Università degli Studi "Aldo Moro" di Bari	COFIDI.IT soc. coop	Emissione di mini-green bond da parte delle imprese e ruolo dei confidi. Implicazioni economiche e strategiche per il miglioramento della sostenibilità ambientale della regione Puglia.
0850bc37	Università degli Studi "Aldo Moro" di Bari	Farmalabor s.r.l.	La qualità delle materie prime: innovazioni per l'industria nutraceutica ed alimentare
bd176e12	Università degli Studi "Aldo Moro" di Bari	Fondazione Apulia Film Commission	Un Arcipelago Regionale: Economie del Valore, Azioni Culturali e Reti Territoriali del Sistema Film Festival Puglia
dfd156d6	Università degli Studi "Aldo Moro" di Bari	Terme di Margherita di Savoia Srl	Sviluppo di prodotti cosmetici e dispositivi medici innovativi
e10c1fb2	Università degli Studi "Aldo Moro" di Bari	Varvaglione Vigne & Vini S.r.l.	BLOCKCHAIN E INDUSTRIA 4.0: FISCO, INNOVAZIONE E SOSTENIBILITÀ PER LO SVILUPPO E IL RILANCIO DEL SETTORE VITIVINICOLO
7fc70fa2	Università degli Studi "Aldo Moro" di Bari	PersonGene srl	Identificazione e valutazione dell'efficacia d molecole naturali nel ritardare la senescenza cellulare renale e l'insorgenza delle malattie renali
37f2e67b	Università degli Studi "Aldo Moro" di Bari	Terre di Altamura s.r.l.	Caratterizzazione di linee autoctone per il potenziamento della filiera della lenticchia di Altamura IGP
911efb7f	Università degli Studi "Aldo Moro" di Bari	NAPS LABS S.R.L.S.	Intelligenza Artificiale per lo studio del moto e della postura umana in medicina predittiva e riabilitativa
67d30a52	Università degli Studi "Aldo Moro" di Bari	LAB.INSTRUMENTS SRL	Sviluppo di nuove molecole QuPPe e metodiche di analisi metabolomica: nuovi strumenti per la Salvaguardia della salute pubblica
8192c248	Università degli Studi "Aldo Moro" di Bari	CANTINE LEUCI SRLS	L'etica ambientale nel diritto delle religioni: il sistema delle certificazioni religiose di prodotto e di processo
136ef564	Università degli Studi "Aldo Moro" di Bari	NEXTOME srl	FIND - conFiguratore Intelligente ed automatizzato di sistemi di radiolocalizzazione inNDoor
0fbdc905	Università degli Studi "Aldo Moro" di Bari	Medicalò Calò Srl	Promozione del benessere nelle popolazioni di praticanti e sedentari: adattamenti all'esercizio fisico sport dipendente in ambiente outdoor e stili di vita sostenibili
2e018d6e	Università degli Studi "Aldo Moro" di Bari	Scianatico Laterizi Srl	METODOLOGIE E TECNOLOGIE SPERIMENTALI PER IL CONTENIMENTO DELLE EMISSIONI DI CO2 NELL'INDUSTRIA DEL LATERIZIO

Codice pratica	Soggetto proponente	Impresa privata	Titolo progetto di ricerca
83147e82	Università degli Studi "Aldo Moro" di Bari	OLIVETI D'ITALIA S.C.P.A.	Organizzare la funzione di market maker per ampliare i valori della filiera olivioleicola pugliese
fae3d7ea	Università degli Studi "Aldo Moro" di Bari	MEGAMARK S.R.L.	DAL PRODUTTORE AL CONSUMATORE: COME FAVORIRE LO SVILUPPO SOSTENIBILE NEI SISTEMI ECONOMICI REGIONALI
c54c2729	Università degli Studi "Aldo Moro" di Bari	Consorzio Puglia Natura	Interventi innovativi per l'utilizzo della biodiversità spontanea pugliese nella filiera agroalimentare
7841810000	Università degli Studi "Aldo Moro" di Bari	Italcave S.p.a.	INCENTIVI FISCALI PER L'EFFICIENTAMENTO E LA SOSTENIBILITA' DEI PROCESSI PRODUTTIVI
9eaa7102	Università degli Studi "Aldo Moro" di Bari	A.C.V. Triggiano Srl	Markers biochimici ed endocrinologici di patologie del cane. Confronto tra metodiche innovative e di routine.
37426db0	Università degli Studi "Aldo Moro" di Bari	Banca Popolare Pugliese	Il Green Asset Ratio (GRA) e l'informativa di sostenibilità nel settore bancario
cf0289ad	Università degli Studi "Aldo Moro" di Bari	Know K. SRL	Percorsi storico-filosofici in Capitanata. Filosofia e informatica per l'educazione alla cittadinanza e alla valorizzazione del patrimonio culturale
8c19c5de	Università degli Studi "Aldo Moro" di Bari	Barimar srl	L'incidenza dell'Agenda 2030 sui trasporti di merci via mare
bb7124bd	Università degli Studi "Aldo Moro" di Bari	INGEGNERIA AMBIENTALE SRL	VALUTAZIONI SPERIMENTALI E CONTROLLO CON TECNICHE DI PHYTOREMEDIATION DEL RISCHIO AMBIENTALE INDOTTO DA SITO CONTAMINATO DA METALLI
73338ec2	Università degli Studi "Aldo Moro" di Bari	Consorzio Italiano per il Biologico srl	Qualità degli oli extra vergini di oliva bio internazionali e performance di mercato
6a209227	Università degli Studi "Aldo Moro" di Bari	INUMELE SRL	STUDI BIOMECCANICI, SOLUZIONI SU MISURA E SVILUPPO DI NUOVI PRODOTTI IN SERIE PER APPROCCI CHIRURGICI INNOVATIVI IN RICOSTRUZIONI OSTEOARTICOLARI COMPLESSE SULLA ZAMPA ANTERIORE DEL CANE
60fa428c	Università degli Studi "Aldo Moro" di Bari	MIRACLE srl	MARVIN: Monitoring Adverse Reactions of anti-coVid vaccINes
805b1b9c	Università degli Studi "Aldo Moro" di Bari	Bass Culture s.r.l.	Il ruolo delle imprese culturali nelle politiche di sviluppo place-based
f63676a1	Università degli Studi "Aldo Moro" di Bari	Massari srls	Deep learning e fotogrammetria da drone per il monitoraggio automatizzato delle foreste pugliesi
f5634796	Università degli Studi "Aldo Moro" di Bari	Programma Sviluppo	I.C.A.R.U.S. – Strategie innovative in ambito pedagogico per contrastare la dispersione scolastica in terra ionica
b45d6efd	Università degli Studi "Aldo Moro" di Bari	La Cascina Global Service srl	Monitoring Agri-food Resilience and Environmental Savings in Puglia (MARES Puglia)
5ab291b6	Università degli Studi "Aldo Moro" di Bari	Chimica D'Agostino s.p.a.	La sicurezza ambientale nel settore chimico
14e3a883	Università degli Studi "Aldo Moro" di Bari	Milcoop S.r.l. SB	Modello economico collaborativo: innovazione sociale come motore rigenerativo di filiera

Codice pratica	Soggetto proponente	Impresa privata	Titolo progetto di ricerca
4f86eaa0	Università degli Studi "Aldo Moro" di Bari	DIVELLA S.p.A.	INNOVAZIONE NELLA DOCUMENTAZIONE E NELLA RAPPRESENTAZIONE DELLE MERCI NELLA FILIERA AGROALIMENTARE
06eb0c32	Università degli Studi "Aldo Moro" di Bari	Cultura in comune	Il circuito pugliese dello spettacolo dal vivo come hub dello sviluppo culturale della regione
87d65633	Università degli Studi "Aldo Moro" di Bari	ANTHOS BIOMEDICAL S.R.L.	SVILUPPO DI UN INTEGRATORE ALIMENTARE AD ATTIVITA' ANTIOSSIDANTE OTTENUTO DA SCARTI DI LAVORAZIONE DELLA BIRRA
abc2d256	Università degli Studi "Aldo Moro" di Bari	Bellino s.r.l.	Big data: a resource for the global market. Use and protection between ownership and access
80d4ddf7	Università degli Studi "Aldo Moro" di Bari	Dinamo Film s.r.l.	BLOCKCHAIN E AUDIOVISIVI: la gestione "disintermediata" dei diritti IP
562bb508	Università degli Studi "Aldo Moro" di Bari	Software Engeneering Research and Practises s.r.l.	La Cybersecurity e le sfide delle sue implicazioni politiche e giuridiche
ad81151d	Università degli Studi "Aldo Moro" di Bari	LUBRITALIA S.p.A.	BIOIL: Formulazioni innovative di fluidi emulsionabili a Basso ImpattO amblentaLe
5e892221	Università degli Studi "Aldo Moro" di Bari	Exprivia SpA	Predizione del rischio per le patologie croniche associate all'età tramite modelli basati sull'intelligenza artificiale nell'ambito dell'Ecosistema dell'Innovazione "Casa della Salute 2.0"
bb2648f7	Università degli Studi "Aldo Moro" di Bari	EDIL ORLANDO S.N.C. DEI FRATELLI LUIGI E MICHELE ORLANDO	La normativa in materia di riqualificazione sostenibile dei beni culturali di interesse religioso
5b29ad81	Università degli Studi "Aldo Moro" di Bari	Rehomare S.r.l.	Valorizzazione di un'attività produttiva pugliese di eccellenza: valutazione del benessere dell'ombrina bocca d'oro (Argyrosomus regius) allevata in gabbie galleggianti marine.
6ef3a5c6	Università degli Studi "Aldo Moro" di Bari	OzonoSys	Sviluppo di dispositivi insetticidi chemicals free a base di funghi entomopatogeni per il controllo delle infestazioni da Dermanissus gallinae (De Geer, 1778) (Acari: Dermanyssidae)
f138fdab	Università degli Studi "Aldo Moro" di Bari	Cooperativa sociale C.R.E.S.T. Ar.l.	Palcoscenici inclusivi. Modello pubblico privato di rete territoriale per la costruzione di percorsi di animazione sociale teatrale per gli alunni stranieri del territorio jonico.
cac0ee4d	Università degli Studi "Aldo Moro" di Bari	VISIONAGE SRL	RENHEALTH
fa4e990f	Università degli Studi "Aldo Moro" di Bari	MOMÒ FERTILIFE SRL	Infertilità idiopatica: la risposta arriva dalla collaborazione tra impresa e università
215d7bcf	Università degli Studi "Aldo Moro" di Bari	Zanzar S.p.a.	INTERNAZIONALIZZAZIONE E POSIZIONAMENTO STRATEGICO DELL'EDILIZIA SOSTENIBILE: TRA TRANSFER PRICING E DISCIPLINA DOGANALE

Graduatoria definitiva dei progetti di ricerca ammessi alla successiva fase 4, di cui alla DGR n. 1573 del 30/09/2021

Codice pratica	Soggetto proponente	Impresa privata	Titolo progetto di ricerca
2de4330c	Politecnico di Bari	Acquedotto Pugliese SpA	La governance della risorsa idrica nella pianificazione paesaggistica e urbanistica
1afc4cb4	Politecnico di Bari	GARIBALDI FRAGASSO srl	NARRATIO CONSTRUTIONIS. Building, exhibiting, thinking.
dbf0b13b	Politecnico di Bari	GE Avio srl	Monitoraggio in-situ di processi additivi per la riparazione di componenti aeronautici
f0e2f4fd	Politecnico di Bari	LEANFA Srl	BioCEL – Biomassa per sintesi di nano CELlulosa
d1088899	Politecnico di Bari	Tekna Automazione e Controllo srl	RiDiSPIV - RILEVAZIONE DIFETTOSITA' SUPERFICIALE SU PNEUMATICI CON CAMERE DI VISIONE NELL'INFRAROSSO E NEL VISIBILE
ce64c49d	Politecnico di Bari	VIBROTEK SRL	SMARTSEAS - Sustainable MAterials by Recycling and Treating SEdiments And Shells
14591a1b	Politecnico di Bari	BTS S.p.A	Creazione di nuovi modelli biomeccanici per la valutazione e il monitoraggio della performance fisica nell'ambito dell'Ecosistema dell'Innovazione "Casa della Salute 2.0"
a1ed3971	Politecnico di Bari	R.I. Spa	Tecniche di prefabbricazione e costruzione digitale: modularità dell'interior design e predisposizione dual use, per un progetto integrato e sostenibile dell'abitare provvisorio
2a171b1e	Politecnico di Bari	Geophysical Applications Processing (GAP) srl	Monitoraggio di spostamenti con transponder RADAR
9b59f75a	Politecnico di Bari	ECEPLAST srl	FibraBIO - Sustainable material for thermal packaging
689297f3	Politecnico di Bari	DISTRETTO TECNOLOGICO AEROSPAZIALE S.C. a r.l.	Servizi di Urban Air Mobility per le Smart City del Mezzogiorno
1497f127	Politecnico di Bari	Comau S.p.A	Dexter – Piattaforma per la robotica smart
0a85327e	Politecnico di Bari	Blackshape S.p.A.	Incremento delle prestazioni di cabin safety e crashworthiness di velivoli leggeri in composito
bead0210	Politecnico di Bari	Echolight SpA	Studio per la fabbricazione rapida di benchmark per la taratura di macchine ecografiche per la misurazione della densità ossea
7ad25853	Politecnico di Bari	Tera S.r.l.	Sistema intelligente per il controllo integrato e la gestione efficiente dei distretti a energia positiva
9096a194	Politecnico di Bari	Code Architects Automation s.r.l.	Navigazione ottima per veicoli a guida autonoma in ambienti industriali
ba7e0661	Politecnico di Bari	DISTRETTO TECNOLOGICO AEROSPAZIALE S.C. a r.l.	CAPACITA' DI POSITIONING, NAVIGATION, TIMING DEGLI RPAS/UAS

ALLEGATO A.2 - POLIBA

Graduatoria definitiva dei progetti di ricerca ammessi alla successiva fase 4, di cui alla DGR n. 1573 del 30/09/2021

Codice pratica	Soggetto proponente	Impresa privata	Titolo progetto di ricerca
2f129a9b	Politecnico di Bari	Diagnostic Engineering Solutions S.r.l.	Caratterizzazione e controllo non distruttivo di componenti e materiali innovativi per impieghi aerospaziali mediante tecniche termografiche
80a0af57	Politecnico di Bari	Tekna Automazione e Controllo srl	RARiDiSP - REALTA' AUMENTATA SU MACCHINA PER LA RILEVAZIONE DI DIFETTOSITA' SUPERFICIALE SU PNEUMATICI
6651559d	Politecnico di Bari	AMIU PUGLIA	OTTIMIZZAZIONE DEL PROCESSO DI DIGESTIONE ANAEROBICA DELLA FRAZIONE ORGANICA DEL RIFIUTO SOLIDO URBANO PER LA PRODUZIONE DI BIO-METANO
cd4363fe	Politecnico di Bari	IMT s.r.l.	Componentistica elettronica di tipo COTS per CubeSat di nuova generazione: studi sperimentali e concurrent engineering
e1c63fe1	Politecnico di Bari	PLANETEK ITALIA SRL	Non-Fungible Token for Earth Observations (NFT4EO)
9ccaf6d8	Politecnico di Bari	Magna PT S.p.A.	Valutazione numerico sperimentale della genesi di tensione residue in trasmissioni del settore automotive
9131a3dd	Politecnico di Bari	Tera S.r.l.	"µGrid Interface": Sistemi di controllo e interfacciamento di microreti nel contesto del D.lgs 8/11/2021 in attuazione delle Direttiva RED II
6dcb42e2	Politecnico di Bari	FARMALABOR SRL	PROGETTO TECH EVOLUTION
977dc0d3	Politecnico di Bari	IMT Srl	Architetture innovative per trasmettitori satellitari operanti in banda K
dc7dbcb8	Politecnico di Bari	SUPRE SRL SUBFORNITURE DI PRECISIONE	Ottimizzazione della process chain di componenti meccanici attraverso l'approccio design for manufacturing e l'integrazione delle tecnologie additive e sottrattive
e92aedf8	Politecnico di Bari	CENMS srl	HYBRID KIT -Kit di trasformazione di veicoli industriali in versione ibrida con sistema di recupero di energia passiva
e4e3c787	Politecnico di Bari	Ecolight S.P.A.	Sviluppo di un metodo per la calibrazione di beamformer e la verifica di integrità di sonde ecografiche tramite un nuovo sistema elettronico
7b9545f9	Politecnico di Bari	MasterLab srl	OSCAR - Ottimizzazione della Salubrità dell'aria indoor mediante Controllo smart dell'Apertura e della Regolazione dei serramenti
b319ea88	Politecnico di Bari	LINEARBEAM SRL	Studio di fattibilità per lo sviluppo di tecniche avanzate di radioterapia con fasci di neutroni
cedd635a	Politecnico di Bari	Predict S.R.L.	SIDEHRO - Sustainable and Innovative DEsign for vital signs device supervised by Humanoid-Robot

Graduatoria definitiva dei progetti di ricerca ammessi alla successiva fase 4, di cui alla DGR n. 1573 del 30/09/2021

Codice pratica	Soggetto proponente	Impresa privata	Titolo progetto di ricerca
351be1b8	Politecnico di Bari	ASECO SpA	PROPOSTA DI NUOVE FILIERE DI TRATTAMENTO PER IL RECUPERO DI MATERIA ED ENERGIA DA FANGHI DI DEPURAZIONE E FRAZIONE ORGANICA DI RSU
db189b1d	Politecnico di Bari	Planetek Italia Srl	Un sistema automatizzato per il monitoraggio della sicurezza di ponti esistenti basato sull'uso integrato di dati satellitari e informazioni geo-spaziali e visive
39786e0f	Politecnico di Bari	Geophysical Applications Processing (GAP) s.r.l.	Analisi degli impatti dei fenomeni di instabilità a cinematica lenta attraverso l'uso di tecniche di remote sensing
eecdc2f5	Politecnico di Bari	Nextome srl	RADAR – Radiolocalizzazione Avanzata Di oggetti e persone in ambienti indoor con tecniche di intelligenza ARtificiale
8ad97ed5	Politecnico di Bari	Ge Avio srl	STUDIO ARCHITETTURALE DI SISTEMI FLUIDICI PER APPLICAZIONI AERONAUTICHE A BASSO IMPATTO AMBIENTALE
78c762b1	Politecnico di Bari	CENMS srl	DAVE Diagnostica Avanzata in Veicoli per l'Ecologia
1c517243	Politecnico di Bari	Sud Montaggi S.r.l.	En-SOLEX - Esoscheletri ad energia solare per la riqualificazione degli edifici
fa510a8d	Politecnico di Bari	AMIU Taranto SpA	TECNOLOGIE GREEN PER LA GESTIONE SOSTENIBILE DEL CICLO DEI RAEE
0303a251	Politecnico di Bari	Tecnoprove srl	Caratterizzazione geologico-tecnica dei versanti acclivi in calcarenite, nell'ambito del paesaggio rupestre delle gravine
55fac7aa	Politecnico di Bari	IN & OUT S.p.A.	VI.A. LA.R.G.A. - VIrtual Agent, natural Language pRocessinG, Artificial intelligence
a5d1c0ab	Politecnico di Bari	NIR srl	NEXT HISTORY - Sistema integrato di distribuzione elettrica e sensoristica compatibile con edifici di elevato valore storico e culturale
eefaa534	Politecnico di Bari	ASECO SpA	SPERIMENTAZIONE DI PROCESSI COMBINATI AEROBICI-ANAEROBICI PER LA VALORIZZAZIONE DI RIFIUTI ORGANICI BIODEGRADABILI
3a449b0c	Politecnico di Bari	Centro Combustione Ambiente S.p.A.	TECNICHE DI CONTROLLO DELL'INSTABILITÀ TERMOACUSTICA NEI BRUCIATORI DI TURBINA A GAS ALIMENTATI A METANO ARRICCHITO CON IDROGENO
0a96e5a1	Politecnico di Bari	Sud Montaggi S.r.l.	Green Home. La natura entra in casa
1e607d95	Politecnico di Bari	Molino Casillo S.p.A.	TracciApulia – Sistemi intelligenti per la tracciabilità della filiera cerealicola Pugliese

ALLEGATO A.2 - POLIBA

Graduatoria definitiva dei progetti di ricerca ammessi alla successiva fase 4, di cui alla DGR n. 1573 del 30/09/2021

Codice pratica	Soggetto proponente	Impresa privata	Titolo progetto di ricerca
9c6973c5	Politecnico di Bari	PLASMAPPS SRL	RIAPRO-Lab: Processi di riconversione dei sistemi produttivi per il TAC pugliese
b6d66f9d	Politecnico di Bari	Centro Combustione e Ambiente SpA	Tecniche di Combustione di Idrogeno Low-NOx per la Produzione di Energia Carbon Free
fc55ec1e	Politecnico di Bari	DEDALUS ITALIA S.P.A.	Gestione integrata delle fragilità attraverso sistemi evoluti di Digital Health
4a3de2c9	Politecnico di Bari	Centro Combustione e Ambiente SpA	Waste To Energy with Carbon Capture and Storage: modeling approach and chemical characterization
bfdc9455	Politecnico di Bari	Exprivia SpA	Augment 5.0: Interazione aumentata con attrezzature industriali tramite tecniche integrate di Deep Learning e Augmented Reality per il supporto alla tele manutenzione in ambito Industria 5.0
59c71b01	Politecnico di Bari	New Euroart Srl	IDROGENO VERDE DALLA VALORIZZAZIONE DELLE BIOMASSE PUGLIESI
fd2942df	Politecnico di Bari	Sorriso & Benessere Ricerca e Clinica srl	scaRtI di pesca, aCquacoltura e mItiliCoLturA: una risorsa per la medicina RIGENERAtiva (RICICLA-RIGENERA)
50f29df2	Politecnico di Bari	Masmec s.p.a.	Sistemi Intelligenti di Supporto alle Decisioni per Health Technology Assessment
9244e0f4	Politecnico di Bari	Tera S.r.l.	SMARTIE3 – Strategie per il Monitoraggio Attivo, la Regolazione della Temperatura Interna e l'Efficientamento Energetico degli Edifici
cd67230a	Politecnico di Bari	Ge Avio srl	OTTIMIZZAZIONE DI UNA POMPA OLIO AERONAUTICA PER GREEN AVIATION
565dae42	Politecnico di Bari	TESMEC RAIL S.R.L.	Realizzazione di un sistema di misura e gestione delle alimentazioni con comunicazione su bus CAN per un sistema di diagnostica ferroviaria
3c75d3f1	Politecnico di Bari	Masmec spa	Studio e applicabilità dell'IT Service Management in un'azienda di produzione
7372afb4	Politecnico di Bari	Stilmarmo S.r.l.	Sistemi autoportanti di facciata impieganti blocchi lapidei di scarto per la progettazione sostenibile in area Mediterranea
c0ecf5e0	Politecnico di Bari	Aquasoil srl	Ottimizzazione di tecnologie depurative avanzate basate su turbomacchine operatrici
fd72fe71	Politecnico di Bari	IRCCOS S.r.l.	MiPATAS - Miglioramento delle Permormance Ambientali, Termiche ed Acustiche dei Serramenti
f1b3b40e	Politecnico di Bari	Alfrus srl	MENULA - Materiali Edili iNnovativi basati sull'Uso degli scarti di LAvorazione delle mandorle

Graduatoria definitiva dei progetti di ricerca ammessi alla successiva fase 4, di cui alla DGR n. 1573 del 30/09/2021

Codice pratica	Soggetto proponente	Impresa privata	Titolo progetto di ricerca
92d846b7	Politecnico di Bari	ELFIM s.r.l.	Studio e sviluppo di rivestimenti ad elevate prestazioni mediante tecnologie additive
c57d5f0c	Politecnico di Bari	Tecnologie Diesel SPA	RETTIFICA DI MATERIALI COMPOSITI PER L'INDUSTRIA AUTOMOTIVE
3d01fa3d	Politecnico di Bari	Bellizzi srl	Sistemi Innovativi per l'Accumulo Termico nel Sottosuolo per le Città Resilienti
c588d53f	Politecnico di Bari	OSPEDALE GENERALE REGIONALE "F.MIULLI"	La Business Intelligence per ridurre rischi ed incertezza delle decisioni in ambito sanitario e migliorare la qualità dei servizi
841ac5ab	Politecnico di Bari	IAMAtek Srl	Sensori magnetici ad effetto TMR per misurazione di campi nell'ordine dei pT per applicazioni aerospaziali
77274c20	Politecnico di Bari	MAPI srl	GE.CO - Nuovi modelli di GEstione delle COste
4ee1b51e	Politecnico di Bari	EnginSoft spa	Sviluppo di componenti e processi ibridi (HYBRID^2)
d7c9b11d	Politecnico di Bari	Neo Yachts & Composites Srl	INTERFACCIA IN REALTÀ AUMENTATA PER LA NAVIGAZIONE NAUTICA
49a550b7	Politecnico di Bari	AESEI srl	Data fusion for 3D reconstruction of environment and infrastucture with low-cost systems
c9f1979b	Politecnico di Bari	FB INNOVATION SRLS	Metodi innovativi per la progettazione delle reti di infrastrutture per la mobilità ciclistica basati sulla raccolta e analisi di big data
b655ea47	Politecnico di Bari	Grifo Multimedia Srl	DESIGN_CODE: cose da film
8e2fc295	Politecnico di Bari	GDV FAST & SMART Srl - UNIPERSONALE	Analisi dati di produzione e sviluppo di piattaforma digitale per la riduzione delle rimanenze di tipo alimentare a supporto della sostenibilità in contesti di vendita retail
85c7df77	Politecnico di Bari	Jonian Dolphin Conservation	Metodi innovativi per il monitoraggio e la previsione dei cambiamenti lungo le aree costiere attraverso tecniche di remote sensing
c41e59f6	Politecnico di Bari	Master Italy s.r.l	Metodi di valutazione del ritorno dell'investimento in programmi di Business Process Management
fb211dda	Politecnico di Bari	Boviar srl	BEHIND^3: Built Environment and Heritage Innovative Digital Documentation and Diagnosis
3655e458	Politecnico di Bari	NEXTOME SRL	SCORE - Sistema di Connettività Ottimizzata per la gestione delle Risorse nell'Era dell'industria 4.0
b3ff97b9	Politecnico di Bari	ST.ARC. SNC DI GIOVANNI NOTARANGELO & SOCI SOCIETA' TRA PROFESSIONISTI	3D-HUB

ALLEGATO A.2 - POLIBA

Graduatoria definitiva dei progetti di ricerca ammessi alla successiva fase 4, di cui alla DGR n. 1573 del 30/09/2021

Codice pratica	Soggetto proponente	Impresa privata	Titolo progetto di ricerca
da9836a9	Politecnico di Bari	AMIU PUGLIA SPA	Modelli di Economia Circolare per la Valorizzazione della Frazione Organica dei Rifiuti Solidi Urbani in Realtà Metropolitane (MECFORMET)
010f8404	Politecnico di Bari	FARMALABOR SRL	PROGETTO COMMUNICATION 4.0
20801df7	Politecnico di Bari	Masmec SpA	Sistema di guida robot basato su visione 3D
45477061	Politecnico di Bari	Exprivia SpA	Analisi e management dei big-data sanitari con algoritmi di IA per la medicina di prossimità nell'ambito dell'Ecosistema dell'Innovazione "Casa della Salute 2.0"
a9156dfb	Politecnico di Bari	Innovative Apulia Microwave Antenna Technology Srl	Sistemi a campi elettrici pulsati per il processamento di prodotti agroalimentari
e4d8f175	Politecnico di Bari	FERRAMATI INTERNATIONAL SRL	Metodologia di progettazione, realizzazione, manutenzione e controllo per l'ottimizzazione della sostenibilità ambientale ed economica di sistemi costruttivi in ambiente mediterraneo.
741fbf0b	Politecnico di Bari	Nuovo Pignone Tecnologie SRL	Sviluppo e validazione sperimentale di un codice numerico per modellare tenute anulari di compressori e pompe
f84fc133	Politecnico di Bari	C.A.V. s.r.l.	NUOVI MATERIALI PER IL RINFORZO DI ELEMENTI STRUTTURALI E DI COMPLETAMENTO CONTENENTI FIBRE DI PET RICICLATE
6cac4dd8	Politecnico di Bari	TESMEC RAIL S.r.l	Monitoraggio dell'integrità strutturale e controllo delle difettologie tipiche delle rotaie mediante l'utilizzo di controlli non distruttivi
09aafceb	Politecnico di Bari	AGREEN LAB S.R.L	Valorizzazione dei sottoprodotti derivanti dai processi di vinificazione
2803690000	Politecnico di Bari	Società Italiana s.r.l.	Sistema esperto di monitoraggio per la conservazione dell'ecosistema marino di Taranto in tempi di cambiamenti climatici
1c92eee9	Politecnico di Bari	Farmalabor s.r.l.	DRUG PRODUCTION PREVIEW (DROP)
47b292f9	Politecnico di Bari	Aquarius s.r.l.	SPACE SUITS: Advanced Materials and Sensors for Future Space Suits
c7ab1425	Politecnico di Bari	Matarrese srl	APPROCCI INNOVATIVI PER L'ANALISI STRUTTURALE DEI TRULLI
c9215279	Politecnico di Bari	Predict S. R. L.	Device per la rilevazione autonoma di parametri vitali tramite robot sociali
f51378a8	Politecnico di Bari	NEETRA Srl	VIS-IR Sensore multispettrale a basso costo per l'agricoltura di precisione
313f0e84	Politecnico di Bari	ApuliaKundi S.r.l.	Biological carbon capture and permanent storage as a strategy for circular production of energy

Graduatoria definitiva dei progetti di ricerca ammessi alla successiva fase 4, di cui alla DGR n. 1573 del 30/09/2021

Codice pratica	Soggetto proponente	Impresa privata	Titolo progetto di ricerca
0a17c0af	Politecnico di Bari	Links Management and Technology Spa	ITEM (Innovative Technologies for efficiency Energy of electrical Motors)
6ae4e865	Politecnico di Bari	FAVELLATO CLAUDIO S.P.A.	SICUREZZA E IDENTITA' - L'architettura delle opere di difesa del suolo come rafforzamento dei caratteri dei territori fragili
37999ef6	Politecnico di Bari	BionIT Labs s.r.l.	VINCI (GiVIng a haNd To mediCal robotIcs)
ad2e85ac	Politecnico di Bari	ce.sub. s.r.l.	Sfruttamento delle correnti marine nel Mar Piccolo di Taranto: sviluppo di un prototipo di “tidal turbine”
1f77b4d7	Politecnico di Bari	Nuovo Pignone Tecnologie SRL	Industrial pump cost optimization
ceb4331c	Politecnico di Bari	Nuovo Pignone Tecnologie SRL	Monitoraggio e diagnostica avanzati di macchine rotanti tramite l’utilizzo di tecniche di Machine Learning
592c5377	Politecnico di Bari	AESEI Architectural & Engineering Survey of Environment and Infrastructures S.r.l.	Publishing and Cultural Heritage. Innovazione dei processi di promozione e divulgazione attraverso la conoscenza scientifica e la digitalizzazione del patrimonio culturale
7ee606c8	Politecnico di Bari	New Euroart Srl	Progettazione di un laboratorio di prova per l'analisi delle potenzialità di Proton Exchange Membrane Fuel Cells per autotrazione
2e23da02	Politecnico di Bari	ECSA srl	Soluzione di Industrial IOT e Manufacturing Analytics
4bc95875	Politecnico di Bari	Exprivia	Approcci gestionali per la CSR
19e311e6	Politecnico di Bari	Conquist srl	Modelli di clustering dinamico per la microsegmentazione
5dc9d452	Politecnico di Bari	GLOBECO	RIAPRO-lab per la Analisi delle Opportunità Simbiotiche del Settore Tessile-Abbigliamento-Calzaturiero Pugliese
405091df	Politecnico di Bari	Fortunale srl benefit	Trasformare la strategia di sostenibilità in valore per il mercato
00180257	Politecnico di Bari	Tecnomec Engineering Srl	Risposta meccanica di strutture galleggianti per la realizzazione di parchi eolici offshore
dcf34b37	Politecnico di Bari	Vivai Capitanio	GREENVILLE - Riforestazione e Città- Natura
5f9055d8	Politecnico di Bari	Diagnostic Engineering Solutions S.r.l.	Sviluppo di tecniche innovative per il monitoraggio dell’integrità strutturale in ambito meccanico e civile
76793eab	Politecnico di Bari	Sensor ID Srl	BioTA – Biosensors for IoT-based Precision Agriculture
603dc1f7	Politecnico di Bari	Merck Serono S.p.A.	Applicazione di Tecniche e Tecnologie di Manutenzione Predittiva per macchinari di riempimento e confezionamento di prodotti farmaceutici.
e6da274c	Politecnico di Bari	Tecnarredo srl	L’economia circolare come strategia di gestione della volatilità dei prezzi delle materie prime: il caso del distretto murgiano del mobile imbottito

ALLEGATO A.3 - UNIFG

Graduatoria definitiva dei progetti di ricerca ammessi alla successiva fase 4, di cui alla DGR n. 1573 del 30/09/2021

Codice pratica	Soggetto proponente	Impresa privata	Titolo progetto di ricerca
ea95af17	Università degli Studi di Foggia	Princes Industrie Alimentari srl	LE-BIOTA: Formulazioni alimentari a base di LEgumi per un microBIOTA intestinale in eubiosi
d385bc98	Università degli Studi di Foggia	Serious Game Factory SGF srl	ANALISI BIG DATA SPERIMENTAZIONE SERIOUS GAME
29add0f8	Università degli Studi di Foggia	Tekna Automazione e Controllo srl	RARiDiSP - Realtà Aumentata su macchina per la Rilevazione di Difettosità Superficiale su Pneumatici
e2949446	Università degli Studi di Foggia	Serious Game Factory SGF srl	Corsi MOOC e Serious Game
ff1eddd6	Università degli Studi di Foggia	AGRINATURA SOCIETA' AGRICOLA S.R.L.,	Caratterizzazione e valorizzazione dei prodotti di trasformazione del pomodoro biologico ottenuti mediante tecniche innovative
13278d6b	Università degli Studi di Foggia	CLIO SRL	Discussioni interculturali alla corte di Federico II, «puer Apuliae»: Michele Scoto e la trasmissione della scienza nel mondo latino. Digital edition and digital exhibition del Liber introductorius
2bcb3144	Università degli Studi di Foggia	Centro di Assistenza Tecnica CAT Confcommercio Pmi soc. cons. a r.l.	Progettazione partecipata di un modello organizzativo di Hub territoriale per l'innovazione turistico-culturale
151c43e5	Università degli Studi di Foggia	Licofarma s.r.l.	Caratterizzazione di cellule staminali tumorali della mucosa orale, potenziale modulazione da parte di molecole biologiche
102a6e91	Università degli Studi di Foggia	"CON.CER." Società Cooperativa Agricola	Sviluppo di metodi a basso impatto per il controllo sostenibile di insetti infestanti cereali e legumi conservati
1d65c0de	Università degli Studi di Foggia	SISTEMI ENERGETICI SpA	Innovative and sustainable chemical solutions for biogas purification and upgrading to biomethane.
1fa7a77e	Università degli Studi di Foggia	SPQT SOCIETA' AGRICOLA SRL -ELDA CANTINE	L'agricoltura del futuro: soluzione innovativa basata su blockchain per l'attuale filiera agroalimentare
7fde833d	Università degli Studi di Foggia	ANDREA FRATEPIETRO	LE QUALITA' ANTIOSSIDANTI DELLE OLIVE "BELLA DI CERIGNOLA" ED IL LORO EFFETTO SUL BILANCIO REBOX UMANO
2116d2ec	Università degli Studi di Foggia	Qualcosa di diverso Cooperativa Sociale a.r.l. Onlus - che gestisce l'azienda agricola XFARMa.r.l. Onlus, che gestisce l'azienda agricola XFARM	"Share-Food Forest" Progettazione e realizzazione sperimentale di un prototipo agroforestale per la riqualificazione paesaggistica degli oliveti colpiti da Xylella"

Graduatoria definitiva dei progetti di ricerca ammessi alla successiva fase 4, di cui alla DGR n. 1573 del 30/09/2021

Codice pratica	Soggetto proponente	Impresa privata	Titolo progetto di ricerca
b77a05be	Università degli Studi di Foggia	Viral Communication srls	L'INFORMAZIONE LOCALE COME COSTRUZIONE SOCIALE
ba53911c	Università degli Studi di Foggia	FINAPPULA	Utilizzo di sottoprodotti dell'industria ortofrutticola per la messa a punto di trasformati ittici eco-sostenibili
fae0aefc	Università degli Studi di Foggia	OSEL SRL	Algoritmi di Machine Learning per la valutazione delle performance degli utenti in ambiente di formazione online (AML)
26d5f2cb	Università degli Studi di Foggia	Foamille s.r.l.	Sviluppo tecnologico e applicazioni real life della tecnologia proprietaria della start-up Foamille s.r.l. a scopo preventivo
86804165	Università degli Studi di Foggia	Manta Group Srl	I sistemi di controllo e valutazione delle performance dei processi produttivi della supply chain aerospaziale
55c63560	Università degli Studi di Foggia	Azienda Agricola Biologica Sanabea Agricoltura Biologica	Proprietà antiossidanti e antinfiammatorie della dieta chetogenica integrata con farine proteiche BIO arricchiete con amminoacidi essenziali e vitamine del gruppo B
94274eb4	Università degli Studi di Foggia	BIOFORDRUG SRL	Sviluppo di metodiche innovative per la valutazione di nuove matrici biologiche nello screening di sostanze d'abuso
59f0758c	Università degli Studi di Foggia	LABO-Forniture S.r.l	Metodiche innovative per studiare l'impatto dei disturbi del sonno sulla efficacia dei farmaci
43927b4e	Università degli Studi di Foggia	ITEM OXYGEN s.r.l.	COMUNITÀ ENERGETICHE: MODELLI GIURIDICI E SOLUZIONI TECNOLOGICHE
3ebf78f7	Università degli Studi di Foggia	Cantina Sociale San Severo scrl - L'Antica Cantina	Produzione di vino dealcolato e parzialmente dealcolato
94a1691c	Università degli Studi di Foggia	FPT INDUSTRIAL S.P.A.	Transizione ecologica nei motori industriali: ottimizzazione del processo di combustione nei motori alimentati a gas
e8268221	Università degli Studi di Foggia	Banca di Credito Cooperativo di San Giovanni Rotondo	IL FINTECH ED IL PROCESSO DI INNOVAZIONE NELL'INTERMEDIAZIONE FINANZIARIA
b1aeb1ec	Università degli Studi di Foggia	Foamille s.r.l.	Ruolo dei processi infettivo-infiammatori nella patogenesi del carcinoma prostatico: meccanismi molecolari e strategie di prevenzione.
98360300	Università degli Studi di Foggia	EDIZIONI DEL ROSONE	Il Gran Tour in Puglia tra il Gargano e la Terra di Bari: narrazioni e percorsi storici al servizio del turismo culturale
c822b45d	Università degli Studi di Foggia	FOVEABIO Soc. Agricola srl	Messa a punto di protocolli di diagnosi fitopatologica per lo sviluppo di Kit diagnostici rapidi

ALLEGATO A.3 - UNIFG

Graduatoria definitiva dei progetti di ricerca ammessi alla successiva fase 4, di cui alla DGR n. 1573 del 30/09/2021

Codice pratica	Soggetto proponente	Impresa privata	Titolo progetto di ricerca
d6ac70b5	Università degli Studi di Foggia	Foamille S.r.l.	Valutazione dell'attività della schiuma Foamille® nella prevenzione della formazione di droplets di rimbalzo, contenenti batteri e spore appartenenti a varie specie
c623208c	Università degli Studi di Foggia	GAL DAUNIA RURALE 2020 srl	Sviluppo di Programmi d'Area e di Marketing: cambiamenti in atto e sviluppi futuri
5ed88b22	Università degli Studi di Foggia	CR.L PHARMA SRL UNIPERSONALE	Valutazione degli effetti del dismetabolismo sull'assetto immunologico endometriale di pazienti affette da PCOS ed influenza della terapia insulino sensibilizzante con inositolo.
4d59fc45	Università degli Studi di Foggia	Olearia Clemente s.r.l	La sicurezza dei lavoratori nel settore agroalimentare: per una filiera etica
1ded0293	Università degli Studi di Foggia	Innovagritech Srl	Il settore agro-alimentare pugliese nelle catene del valore internazionali
ac0b5c16	Università degli Studi di Foggia	CALIFANO SRL	Metodologie analitiche per la caratterizzazione nutrizionale e della componente volatile aromatica del fico d'india
a92b0e23	Università degli Studi di Foggia	SERIOUS GAME FACTORY (SGF)	I RISCHI DI CYBERSECURITY NELLA PROGETTAZIONE DEI SERIOUS GAMES
4d120a24	Università degli Studi di Foggia	Sanferba s.r.l.	Il contrasto alle infiltrazioni mafiose nei settori produttivi di Capitanata attraverso l'uso di sistemi di intelligenza artificiale
dfb0da61	Università degli Studi di Foggia	impresa individuale Sabino Ammollo	LE NUOVE FORME DI GARANZIA NEI FINANZIAMENTI ALLE IMPRESE AGRICOLE E DI TRASFORMAZIONE. L'OPPORTUNITÀ DEL PEGNO ROTATIVO E NON POSSESSORIO
eb013280	Università degli Studi di Foggia	CIA (Confederazione italiana agricoltura) Puglia Servizi srl	Programmazione ed erogazione dei fondi comunitari all'Agricoltura: il ruolo delle Associazioni nazionali di rappresentanza sindacale e i loro rapporti con le Istituzioni comunitarie e statali
1a3c2b95	Università degli Studi di Foggia	3G - S.P.A.	Contact Center, Data driven e realtà aumentata: problemi di cybersecurity
52c238b7	Università degli Studi di Foggia	ARCHEOLOGICA SRL	RISCHIA Research Information System Cultural Heritage Impact Assessment
4b857ade	Università degli Studi di Foggia	Clinica Antimafia s.r.l.s.	Libertà di iniziativa economica e infiltrazione della criminalità organizzata: l'esperienza pugliese alla prova del codice antimafia

Graduatoria definitiva dei progetti di ricerca ammessi alla successiva fase 4, di cui alla DGR n. 1573 del 30/09/2021

Codice pratica	Soggetto proponente	Impresa privata	Titolo progetto di ricerca
40e7c40e	Università del Salento	DISTRETTO TECNOLOGICO AEROSPAZIALE S.C. a r.l.	Mobilità intermodale metropolitana: Modello della inter-mobilità metropolitana per studio della sostenibilità dei diversi scenari di trasporto rispetto agli obiettivi sociali ed ambientali
8c1f9bfd	Università del Salento	CNH industrial Italia SpA	Smart Data Visualization
49dfef44	Università del Salento	Nardò Technical Center S.r.l.	Physics-informed AI in virtual prototyping of car dynamics
335144be	Università del Salento	Nuovo Pignone Tecnologie SRL	AUCTION - Advanced pUmp Costing predicTION
e499fe09	Università del Salento	Enolife s.r.l.	AMINO-FREE - Tecnologie di precisione per il miglioramento della salubrità e della stabilità dei vini
88bab806	Università del Salento	Deep Consulting Srl	SPAAM - Sicurezza e Prevenzione di Attacchi in Ambito Mobile
6e0713e2	Università del Salento	CNH Industrial Italia SpA	ANDOVER - ANDOn & VEhicle tRacking
84025c04	Università del Salento	Cantine due Palme Società Cooperativa Agricola	WWW.NANO.EU - Winery WasteWaters and NANOtechnologies for the Exploitation of Underutilized resources
d5e7c9bc	Università del Salento	Xrtechnology	COOPuglia: empower, connect and sustain innovative social infrastructures through digital systems of participative democracy as cohesive and inclusive paths for the community of the future
721dca3f	Università del Salento	Ingel s.r.l.	Sviluppo di sensori RF innovativi ad onde acustiche superficiali e split ring resonators per applicazioni diagnostiche e di monitoraggio
a02d1dc3	Università del Salento	CENTRO DI RICERCHE EUROPEO DI TECNOLOGIE DESIGN E MATERIALI	Sviluppo e testing di calcestruzzi o miscele innovative realizzate con materiali da riciclo nell'ottica della simbiosi tecnico industriale sugli aspetti economici, di normativa e di filiera
0e149148	Università del Salento	GE Avio s.r.l.	AVIS - Automated Visual InSpection
f742042d	Università del Salento	Agritest s.r.l.	Ottimizzazione di lab on chip per il monitoraggio e contenimento di fitopatogeni
13179906	Università del Salento	CNH Industrial Italia SpA	Controllo della produzione automatizzato
590af6ad	Università del Salento	Links Management and Technology S.p.A.	L'OPEN banking per la misurazione del rischio di CREDITo del cliente (OPEN CREDIT)
6dfec6b5	Università del Salento	GPI S.p.A.	PaRTiRe: Parkinson's Research Through Recordings
95a04ac3	Università del Salento	Deep Consulting Srl	DeP-FiVE - Detection and Prevention for Fifth-generation Vulnerabity Emergence
c00ef336	Università del Salento	Resiltech s.r.l.	Cybersecurity per i Sistemi di Controllo Industriali
44646b1a	Università del Salento	Salentec srl	Precision injection molding for aerospace
41137aba	Università del Salento	Nardò Technical Center SRL	Sviluppo di metodologie avanzate per la caratterizzazione termica ed estensimetrica di pacchi batterie per veicoli elettrificati
81aeb6fb	Università del Salento	Auriga SpA	Promozione della cultura carbon-aware nelle aziende che utilizzano pagamenti digitali: verso il green banking

ALLEGATO A.4 - UNISAL

Graduatoria definitiva dei progetti di ricerca ammessi alla successiva fase 4, di cui alla DGR n. 1573 del 30/09/2021

Codice pratica	Soggetto proponente	Impresa privata	Titolo progetto di ricerca
641194a3	Università del Salento	CUPERSAFETY s.r.l.,	Biosensore non invasivo per il monitoraggio del diabete attraverso il sudore.
6ccaed4e	Università del Salento	Promecc Aerospace	HISUA - Hybrid solution to Increase the Safety of Ultralight Aircraft
e27d644c	Università del Salento	Echolight SpA	Studio per la fabbricazione di benchmark per il training e la taratura di macchine ecografiche per la diagnosi muscolare
2d8317bb	Università del Salento	Echolight S.p.A.	Metodologie di image processing and image classification per l'automatizzazione del collaudo di dispositivi ecografici ad uso diagnostico
7e2d495b	Università del Salento	Peachwire Srl	Sviluppo di Digital Twins per la sicurezza industriale
184aa7c8	Università del Salento	Tecno Energy Srl	Modelli di machine learning per la gestione ottimizzata dei flussi energetici in impianti industriali
8b7d05bb	Università del Salento	Tactile Robots s.r.l.	Ricerca e sviluppo di algoritmi per l'autocalibrazione, diagnosi di malfunzionamenti e riconfigurazione dinamica di un robot mobile di servizio
d91c823b	Università del Salento	EnginSoft S.p.A.	m-Learning 4 A.S.M. (Machine Learning for Aerospace Structures Monitoring)
97bfd9a7	Università del Salento	Exprivia SpA	AphasiaCare: UNA PIATTAFORMA DI TELERIABILITAZIONE PER IL CITTADINO AFFETTO DA DEMENZA FRONTOTEMPORALE E DISTURBI NEUROPSICOLOGICI DI LINGUAGGIO
4759b746	Università del Salento	Parsec 3.26	PARSEC4OPENDATA
e94b807b	Università del Salento	ACLI RACALE Società Agricola Cooperativa	Solventi Ionici Naturali per la Valorizzazione di Composti Organici d'Interesse da Scarti della Filiera Olivicola-Olearia
0059d9b9	Università del Salento	EOLOTECH SRLS	Analisi delle Reti Sociali per l'avvio di Comunità Energetiche Rinnovabili
eb6c4a2e	Università del Salento	SOCIETA' COOPERATIVA COOLCLUB	Un framework metodologico per un nuovo racconto della scienza (SCRIBA: Science Communication Research Instruments (to) Build Audience)
188cb4aa	Università del Salento	ELIF Srl	Analisi delle Serie Storiche di Vendita di prodotti Farmaceutici tramite tecniche di Machine Learning per l'Ottimizzazione Logistica
a23c9b68	Università del Salento	SENEC Italia Srl	BESOS – Batterie EcoSOStenibili
5233c9d5	Università del Salento	GE Avio s.r.l.	Operative Framework For HPC (Off-HPC)
284e667a	Università del Salento	Typeone Srl	NANOCOLLAGEN- Sviluppo di collagene nanometrico da scarti dell'industria ittica
e49dcb38	Università del Salento	LINKS MANAGEMENT AND TECHNOLOGY S.P.A	EMIP - Educational Multicultural and Interactive Platform: Nuovi scenari virtuali per un accesso egualitario a servizi psicologici e formativi nell'ambito dell'emergenza migratoria
53224e1d	Università del Salento	Exprivia SpA	DataEnrichment for Resilient UAS

Graduatoria definitiva dei progetti di ricerca ammessi alla successiva fase 4, di cui alla DGR n. 1573 del 30/09/2021

Codice pratica	Soggetto proponente	Impresa privata	Titolo progetto di ricerca
5f3ce7c7	Università del Salento	Mediteknology Srl	CHROMOFORCE - CHROMOgenic window FOR energy saving in Cooling-dominated climatEs
257e7047	Università del Salento	Fluid Produzioni	Creative Narratives. Documentari edutainment per la narrazione delle culture locali.
0d55358a	Università del Salento	TCT SRL	RIVESTIMENTI SMART CON PROPRIETA' AUTOPULENTI ANTICORROSIVE PER AUTOMOTIVE
11070ad0	Università del Salento	Exprivia SpA	Analisi e Valutazione di Algoritmi per la Pianificazione, Monitoraggio e Sicurezza dei Piani di Volo di Droni, per uso commerciale nel contesto di una Smart City.
32da8e01	Università del Salento	PROMECC AEROSPACE SRL	Studio delle caratteristiche aeroelastiche di aerei ultraleggeri, finalizzata al miglioramento delle loro performance
a5ca95ae	Università del Salento	CETMA	Analisi teorica e sperimentale di processi di infusione di resina per la fabbricazione di compositi
e63d1e53	Università del Salento	LiquidLaw srl - Azienda spinoff UniSalento	MODELLO STRATEGICO DIGITALE PER L'INNOVAZIONE INTELLIGENTE ED INTEGRATA DEL COMPARTO TURISTICO REGIONALE
32251bed	Università del Salento	Planetek Italia srl	MITIGA - MonIToraggio e mitIGazione delle isole di calore urbAne
e21ac402	Università del Salento	DUPONT ENERGETICA S.p.A.	MODELLI DI DISPERSIONE DA SORGENTI AREALI
dea6531d	Università del Salento	Seastema S.p.A.	ARchItettura per la navE digitaLe (ARIEL)
424fb789	Università del Salento	Biofaber	Bio fabbricazione di tessuti ecoinnovativi in nano cellulosa batterica per il sistema moda pugliese
19f3d694	Università del Salento	Auriga Spa	Una cryptocurrency per servizi a valore aggiunto nel comparto turistico pugliese
ed8f9e50	Università del Salento	Alfa Analisi s.r.l.	Sviluppo di una piattaforma sensoristica portatile per il monitoraggio delle acque
188f8c14	Università del Salento	Enginsoft S.p.A.	Miglioramento delle prestazioni termiche ed elettriche di fuel cell reversibili mediante un approccio multi-scala e multidimensionale
f8a1734c	Università del Salento	Alfa Analisi s.r.l.	Sviluppo di una piattaforma basata sugli effetti per il biomonitoraggio ambientale di contaminanti chimici emergenti
5b431cd7	Università del Salento	Echolight SpA	Progettazione ed implementazione di una infrastruttura IT aziendale dedicata al data storage di dati clinici
c729a7f6	Università del Salento	Advantech S.r.l.	Controllo della produzione di "Corrugated CartBoard" attraverso metodi innovativi di apprendimento automatico (CCB Control)
7efb004d	Università del Salento	PLANETEK ITALIA SRL	Machine Learning per Space Weather
5e73a824	Università del Salento	CUPERTINUM ANTICA CANTINA DEL SALENTO 1935	Cupertinum DOC: fingerprint metabolico e aspetti salutistici dal vigneto alla bottiglia
35c175b8	Università del Salento	Diagnostic Engineering Solutions srl	Sviluppo di Materiali Multifunzionali per controlli Termografici su pale eoliche

ALLEGATO A.4 - UNISAL

Graduatoria definitiva dei progetti di ricerca ammessi alla successiva fase 4, di cui alla DGR n. 1573 del 30/09/2021

Codice pratica	Soggetto proponente	Impresa privata	Titolo progetto di ricerca
b61b85b9	Università del Salento	DEMA SPA	Studio di soluzioni innovative per il monitoraggio online delle lavorazioni meccaniche
04401d75	Università del Salento	Nuovo Pignone Tecnologie SRL	VACUUM - Virtual Assembly of CentrifUgal pUMps
fdef9237	Università del Salento	Advantech S.r.l.	Metodi innovativi per la qualità di processi manifatturieri ad elevata cadenza produttiva per contenitori “Easy Open End” (EOE Quality)
c19a5daa	Università del Salento	Altea S.p.A.	FIRST: un Framework per l'Innovazione nella gestione del Rischio a Supporto del Territorio
3aa57b40	Università del Salento	Promoflora srl	Eff.I.Flor – Efficienza idrica nel florovivaismo pugliese
a467414b	Università del Salento	REHOMARE srl SA	Tecnologie DNA-based per la sostenibilità e l’innovazione di un’impresa di maricoltura
257c3acb	Università del Salento	Emanuele Alberto Augieri	Lessico visuale dell’ecosistema urbano e rurale del Salento in età preindustriale
83316cfb	Università del Salento	Leanfa Srl	Microreattori al plasma per la produzione di idrogeno verde
0cafcf37	Università del Salento	ABIS S.r.l.	Architettura e sicurezza delle reti multilivello a supporto delle smartland/1
95cc30da	Università del Salento	iLStudio – Engineering & Consulting Studio S.r.l	TEG_Med - Turbine Eoliche Galleggianti per il Mediterraneo
2f985578	Università del Salento	Kinema srl	Studio e prototipazione di innovativi sistemi di alimentazione pluricomponenti per la raccolta robotizzata di componenti disposti alla rinfusa
51af4b8c	Università del Salento	Andriani spa	Innovating food chain: data analysis e sviluppo di un sistema integrato di valutazione per una catena di fornitura più sostenibile
c6c67198	Università del Salento	Niteko s.r.l.	Sistema avanzato di automazione per il monitoraggio e il trattamento delle coltivazioni in agricoltura di precisione
95d78d6d	Università del Salento	Entropya S.r.l.	Valorizzazione dello scarto di lavorazione del mitilo mediterraneo (Mytilus galloprovincialis), attraverso estrazione di biomateriali da destinare alla decontaminazione ambientale
53a100a5	Università del Salento	PiezoSkin s.r.l.	Degrado di iNquinanti Emergenti in acqUa TRAmite cataLISi grEen (NEUTRALISE)
c0d473c3	Università del Salento	STUDIO EFFEMME CHIMICA APPLICATA SRL	Sviluppo di sensori Elettrochimici per la Misura del Potenziale ossidativo nel particoLato atmosferICo come indicatore degli Effetti sulla salute umana (SEMPLICE).
e7e39722	Università del Salento	Claudio Quarta Vignaiolo S.r.l.	BIODIVERSITÀ INTRASPECIFICA E CAMBIAMENTO CLIMATICO - valorizzazione di una collezione ampelografica per una viticoltura resiliente

ALLEGATO A.4 - UNISAL

Graduatoria definitiva dei progetti di ricerca ammessi alla successiva fase 4, di cui alla DGR n. 1573 del 30/09/2021

Codice pratica	Soggetto proponente	Impresa privata	Titolo progetto di ricerca
756c853e	Università del Salento	T.ECO.M Srl	Recupero e valorizzazione di filtri di sigaretta in acetato di cellulosa per produzione di filtri selettivi per il recupero di acque industriali
f3f76727	Università del Salento	Lenviros srl – spin off dell'Università degli Studi di Bari	Modelli intelligenti di correlazione per la valutazione dell'inquinamento olfattivo
e28ce6a8	Università del Salento	XRtechnology srl	Il Piccolo Principe: la Realtà Estesa a supporto del Polo Pediatrico dell'Ospedale Vito Fazzi di Lecce
22ef9b80	Università del Salento	Links Management and Technology S.p.A.	Comunità Energetiche e Innovazione Digitale: aspetti gestionali e nuove tecnologie digitali a supporto
161a3bfd	Università del Salento	COTEC.ONE SRL	Implementazione di modelli geostatistici per la valutazione delle aree a rischio radon in Puglia
a67a9ceb	Università del Salento	Amolab Srl	Analisi di un processo efficace per l'assessment funzionale di componenti cardine di sistemi ecografici
7e7d4516	Università del Salento	STC S.r.L.	Sviluppo di un sistema efficiente di stoccaggio e trasformazione dell'idrogeno in energia elettrica
a5dd2ab5	Università del Salento	S.I.PRE. s.r.l.	Studio di nuovi interventi sostenibili per la difesa delle dune costiere
88c6f135	Università del Salento	ISBEM	Metodi Innovativi per la Sperimentazione Clinica_Università per la Salute (MISC_UNISAL)
c12a7c6e	Università del Salento	FgFood S.R.L.	Nuovi prodotti dolciari ipoglicemici per il paziente diabetico
8823f89d	Università del Salento	Naica Società Cooperativa	"Innovare la UX attraverso la metodologia BPM, un nuovo modo di progettare e prototipare il software" (INTENDO: InNovaTivE iNterface Design apprOach)
912c62e4	Università del Salento	SANITANOVA S.R.L.	Modello predittivo per il controllo e il monitoraggio della spesa farmaceutica
1f5c75b4	Università del Salento	CUPERSAFETY s.r.l.	REALIZZAZIONE DI UN SISTEMA APTICO INDOSSABILE E SMART
2924103e	Università del Salento	DUPONT ENERGETICA S.p.A.	Modelli di analisi di rischio per la falda
07aeb241	Università del Salento	EnginSoft Spa	Machine Learning for fractional anomalous diffusion
a62a36ed	Università del Salento	Giaquinto Tessitura Artigianale	TexLife. La produzione tessile nella Puglia preromana
bad3a598	Università del Salento	Auriga Spa	La conoscenza implicita dei sistemi di Intelligenza Artificiale a supporto della sicurezza nella fraud detection dei pagamenti digitali
61238764	Università del Salento	Licofarma S.r.l	Nanoformulazioni Green per Applicazione Cosmetica nella Tecnica di Fotoepilazione Laser
4ce9d918	Università del Salento	Dedalus Italia S.p.A.	Modelli assistenziali e sistemi di Telemedicina a supporto di una nuova Sanità Territoriale - TeleSaT

ALLEGATO A.4 - UNISAL

Graduatoria definitiva dei progetti di ricerca ammessi alla successiva fase 4, di cui alla DGR n. 1573 del 30/09/2021

Codice pratica	Soggetto proponente	Impresa privata	Titolo progetto di ricerca
40628dac	Università del Salento	Studio EFFEMME – Chimica Applicata srl	Sviluppo di sensori elettrochimici ultrasensibili a stampo molecolare altamente selettivi per la determinazione del contaminante emergente amoxicillina in matrici acquose di interesse ambientale
d2f78ecf	Università del Salento	ClinOpsHub srl	RAINBOW 2021-2026
48c28c3e	Università del Salento	CATMARINE S.R.L.	Studio fluidodinamico dell'hydrofoil applicato a imbarcazioni multiscafo, finalizzato alla riduzione dell'impatto ambientale delle attività dedite al trasporto turistico
42ae8cf4	Università del Salento	Monìtora S.r.l.s.	Approccio smart alla qualità dell'ambiente urbano
b39d7a2e	Università del Salento	Valle Fiorita Srl	Panificare con l'Orzo andando Oltre il Malto – (POOM)
be5a06b1	Università del Salento	Apphia s.r.l.	Intelli.AGRI
c2b45e18	Università del Salento	Monitora SRLS	Citizen science e sviluppo territoriale sostenibile. Un progetto di capacity building per il monitoraggio della qualità dell'aria
182412a0	Università del Salento	Perrottagroup s.r.l.	BIM4life - Building Information Modeling per il Digital ASSET lifecycle MANAGEMENT per le utilities, le infrastrutture e l'ambiente costruito.
dfc613a2	Università del Salento	Circular Research Foundation S.r.l. Impresa Sociale	Modelli per la previsione del rischio incendio
fff00d36	Università del Salento	Green Link Srl	La valorizzazione dei rifiuti urbani e il beneficio comune: l'implementazione di un framework di waste accountability
d9fdbeda	Università del Salento	Ligi Tecnologie Medicali srl	Nuovi biopolimeri sintetici riassorbibili come sostituti temporanei in chirurgia corneale
58a1be45	Università del Salento	MICROBIOTECH SRL	Sviluppo di SMART-SWAB per il campionamento selettivo di materiale biologico
b8c9d18a	Università del Salento	ECO SALENTO Snc	HYDROMETAL- Sviluppo, sperimentazione, e prototipazione di un processo innovativo, ecosostenibile, e a costo energetico zero, di produzione di idrogeno verde da rifiuti metallici
f1122756	Università del Salento	Piero Manni s.r.l.	Un Dizionario Narrativo dei Dialetti Salentini
8745eb04	Università del Salento	Emanuele Alberto Augieri (edizioni Milella)	BIB.LA.M.A. - BIBLIOTHECA LATINA MANUSCRIPTA APULIENSIS. Archivio digitale dei manoscritti latini pugliesi dei secc. XI-XV
8c19eb63	Università del Salento	Corvallis srl	Soluzioni ICT BIM-based per la gestione dei beni archeologici
0fac0e05	Università del Salento	Impresa Bosco, società cooperativa agricola	La finanziabilità delle imprese oleario-vinicole pugliesi: Big Data Analytics per la Life Cycle Sustainability Assessment (LCSA)
553d28d1	Università del Salento	CETMA	DigiRock - A smart detection tool to analyze and preserve Rock Art
b6981339	Università del Salento	ISBEM - Istituto Scientifico Biomedico Euro Mediterraneo Scarl	RIMET_PUGLIA - Radiazioni Ionizzanti nella Medicina Territoriale

Graduatoria definitiva dei progetti di ricerca ammessi alla successiva fase 4, di cui alla DGR n. 1573 del 30/09/2021

Codice pratica	Soggetto proponente	Impresa privata	Titolo progetto di ricerca
d14f6fb5	Università del Salento	HYMOS DYNAMICS SRL	SVILUPPO DI MODELLISTICA PER OPERAZIONI DI BIO-PROCESSING 1D/2D
a4f733b1	Università del Salento	Typeone Biomaterials Srl	URORIGEN COLL - Sviluppo di un biomateriale innovativo a base di collagene per la rigenerazione dell'uretra
9e89492d	Università del Salento	Elios Tours s.a.s.	Il censimento dei beni culturali immateriali di interesse religioso della Regione Puglia
204b7a77	Università del Salento	Skem@ S.r.L.	Sviluppo di elettrodi ad alta efficienza per la produzione di idrogeno attraverso elettrolisi alcalina
f755672f	Università del Salento	Xenia Progetti s.r.l.	MANTA - Monitoraggio AmbieNTale e controllo da remoto di un sito di Acquacoltura off-shore
1273eaae	Università del Salento	Typeone Biomaterials Srl	NEURARIGEN COLL - Sviluppo di nuovi prodotti a base di collagene per la rigenerazione del Sistema Nervoso Periferico
4e3fd376	Università del Salento	DUPONT ENERGETICA S.p.A.	Sviluppo di modelli per l'analisi di rischio sanitario ed ambientale
ac918964	Università del Salento	Edizioni Grifo	BibRom-Net
e74bc9a4	Università del Salento	MASTER ITALY S.R.L	Sviluppo di coatings anticorrosivi per superfici metalliche come valida alternativa all'impiego del Cromo esavalente
35bc146e	Università del Salento	EUROLIVE S.P.A.	GRAPES – efficienza aGRicola Per un'Economia Sostenibile
a2d9a0a0	Università del Salento	CSL Puglia soc. coop.	S.o.F.I.A. - Smart analysis of Firms and Innovation in Apulia
1da2d4a0	Università del Salento	Banca di Credito Cooperativo di Locorotondo	Digital Banking. Le nuove tecnologie nei servizi bancari e di pagamento tra innovazione del mercato e diritti degli utenti
9ac21cd3	Università del Salento	Circular Research Foundation S.r.l. Impresa Sociale	Interoperabilità delle piattaforme territoriali
f423c0bb	Università del Salento	Po.Mar. Srl	Il contratto di rete per l'impresa agroalimentare
0c568f5d	Università del Salento	Openwork srl	Fast Skill Matching
77e95c8d	Università del Salento	Istituto Santa Chiara	Analisi e trattamento della Percezione olfattiva, dell'interazione indotta dall'odore sociale, della nocicezione e degli esiti cognitivi attraverso l'interazione robotica nel Long Covid-19
8ff9148a	Università del Salento	Ascla - Soc. coop. a r.l.	KHyTra- Keep, enHance and promote: empowering Territorial development
4a05c356	Università del Salento	Laboratorio analisi Piro&Spina S.r.l.	Accessing LabMed for Healthy Ageing
0ac09706	Università del Salento	Aneva Italia	Proprietà fisiologiche dell'aceto estratto da Vitis Vinifera nel trattamento dei disturbi cutanei e metabolici
b4e539c2	Università del Salento	Cantieri teatrali Koreja	ADI: Audience Development Impact. Strategie di innovazione nella fruizione dei prodotti culturali e per la creazione di nuovi pubblici
1ec3c064	Università del Salento	KOREJA SOC. COOP. IMPRESA SOCIALE	Memoria, identità, storia: l'Archivio del Teatro Koreja

ALLEGATO A.4 - UNISAL

Graduatoria definitiva dei progetti di ricerca ammessi alla successiva fase 4, di cui alla DGR n. 1573 del 30/09/2021

Codice pratica	Soggetto proponente	Impresa privata	Titolo progetto di ricerca
261fbbf9	Università del Salento	Sparkle S.r.l.	Ri.Co.R.D.A. Research of Intracellular COpper RaDioactive use in Alzheimer's disease.
6c36731f	Università del Salento	Hymos Dynamics S.r.l.	Sviluppo di modellistica per operazioni di bio-processing
358ce1ec	Università del Salento	LA LUMACA srl	RIPARTI(RE) "SFRUTTANDO LA SCIA". TUTELA E VALORIZZAZIONE DELL'ELICICOLTURA PUGLIESE MEDIANTE IL RICONOSCIMENTO DI UN MARCHIO O DI UNA DENOMINAZIONE
d6ea030d	Università del Salento	Istituto Santa Chiara	Il controllo del rischio clinico nella moderna diagnostica per immagini
4a191b9f	Università del Salento	Castel Di Salve S.R.L. Soc. Agr.	wine&beyond: produzione, storie, documentazione
585b8bf8	Università del Salento	Soc. Coop. Cantina San Donaci	Wine-to-Wine: Enabling traceability and transition to circular economy within the wine supply chain
f1240f58	Università del Salento	SF System srl	Sviluppo e testing del sistema di protezione e di certificazione per un dispositivo di fertirrigazione 4.0
306765eb	Università del Salento	LE LAME SOCIETA' SEMPLICE AGRICOLA DI RUSSO ANTONELLO E RUSSO GIANLUIGI	Filiere agroecologiche di Puglia
71a6f67d	Università del Salento	ELIF Srl.	Algoritmi per la definizione di un modello matematico per l'analisi del comportamento del consumatore e della propensione al consumo nel settore food e beverage
90e89f65	Università del Salento	Circular Research Foundation S.r.l. Impresa Sociale	MCS for SmartLands: Sustaining Active citizenship through Mobile Crowd Sensing
b6e8b66a	Università del Salento	ABIS S.r.l.	Sistemi di AI per le infrastrutture critiche
55502106	Università del Salento	Bahia del Sol S.r.l.	Percorsi strategico-innovativi per la competitività del turismo balneare nel Salento
373c2c8e	Università del Salento	Apol Società cooperativa agricola	Le vulnerabilità della filiera olearia pugliese: ricadute investigative nella lotta alla frode e alla contraffazione alimentare

ALLEGATO A.5 - LUM

Graduatoria definitiva dei progetti di ricerca ammessi alla successiva fase 4, di cui alla DGR n. 1573 del 30/09/2021

Codice pratica	Soggetto proponente	Impresa privata	Titolo progetto di ricerca
471a261b	Libera Università Mediterranea "Giuseppe Degennaro"	CLE - Computer Levante Engineering s.r.l.	Utilizzo di tecniche di Intelligenza Artificiale per la definizione di Percorsi Diagnostici e Terapeutici Assistenziali
e8022143	Libera Università Mediterranea "Giuseppe Degennaro"	N&C Srl	DEFINet – Dynamic Environment Fingerprint for Intelligent Infrastructure Networks
d044d4d8	Libera Università Mediterranea "Giuseppe Degennaro"	Molino Casillo S.p.A.	Modelli di business sostenibili per l'intermodalità: misurazione dell'impatto ambientale e sociale
5da2c529	Libera Università Mediterranea "Giuseppe Degennaro"	EKA S.r.l	Advanced analytics for PLM in Extended Enterprise
8f03d3cb	Libera Università Mediterranea "Giuseppe Degennaro"	Planetek Italia srl	Data-driven Marketing for Apulian Aerospace SMEs - DaMaS
35b03f4f	Libera Università Mediterranea "Giuseppe Degennaro"	Fepa Srl	V.I.S.I.ON. – Verifica dell'Innovazione e Sostenibilità delle Imprese ONline e Offline
8db887f9	Libera Università Mediterranea "Giuseppe Degennaro"	Sachim srl	PROSPERO - agricoltura PROtetta 4.0 con finalità di riSParmio enERgetico e idricO
fe1f0a2b	Libera Università Mediterranea "Giuseppe Degennaro"	Farmalabor Srl	MA.IN: Market insight
f7856016	Libera Università Mediterranea "Giuseppe Degennaro"	Exprivia Spa	Digital Transformation for Circular Economy in Apulian Agrifood - DitCEA
c082ad91	Libera Università Mediterranea "Giuseppe Degennaro"	ALTEA spa	DAM – Digital Asset Management
fe29bddd	Libera Università Mediterranea "Giuseppe Degennaro"	agroqualità spa	sinergie tra imprese e associazioni di categoria nella filiera vitivinicola come strumento per incrementare l'attrattività del territorio

ALLEGATO A.6 - CNR

Graduatoria definitiva dei progetti di ricerca ammessi alla successiva fase 4, di cui alla DGR n. 1573 del 30/09/2021

Codice pratica	Soggetto proponente	Impresa privata	Titolo progetto di ricerca
a2709367	CNR (Consiglio Nazionale delle Ricerche)	ESIM s.r.l.	AIMCAFE - Algoritmi per Ispezione e Monitoraggio della linea di contatto per la trazione di CArrozze FErroviarie
b5667f07	CNR (Consiglio Nazionale delle Ricerche)	Plasmapps Srl	Plasma Reactors for Agrifood industry (PlasmaReA)
01975b92	CNR (Consiglio Nazionale delle Ricerche)	Planetek Italia s.r.l.	Utilizzo di intelligenza artificiale e dati satellitari per il monitoraggio dell'instabilità del territorio
8655fd24	CNR (Consiglio Nazionale delle Ricerche)	Geophysical Applications Processing s.r.l. (GAP srl)	Monitoraggio di eventi estremi idrometeorologici da dati telerilevati ad alta risoluzione
0cf3af14	CNR (Consiglio Nazionale delle Ricerche)	LEANFA Srl	Microwave Plasma micro-Thruster for Space Propulsion (MicroPlasTh)
56e54c11	CNR (Consiglio Nazionale delle Ricerche)	Geophysical Applications Processing s.r.l. (GAP srl)	TOMO-PUGLIA: TOMOGRAFIA DI DISSESTI IN PUGLIA
32d3f6a0	CNR (Consiglio Nazionale delle Ricerche)	BETTERY SRL	Raw-e Party (Recycled raw materials for the Production of Advanced Rechargeable Battery)
fe51b86b	CNR (Consiglio Nazionale delle Ricerche)	Geophysical Applications Processing s.r.l. (GAP srl)	Monitoraggio di Subsidenze
c6084ac7	CNR (Consiglio Nazionale delle Ricerche)	Typeone Srl	Matrici extracellulari biomimetiche a base di collagene per la medicina rigenerativa
416617a0	CNR (Consiglio Nazionale delle Ricerche)	Planetek Italia S.r.l.	Earth Observation for Carbon Cycle Studies (EO4CCS)
ce8a7a2f	CNR (Consiglio Nazionale delle Ricerche)	Planetek Italia s.r.l.	Irrigation Management Tool + (IRMAT+)
49894278	CNR (Consiglio Nazionale delle Ricerche)	Recuperi Pugliesi s.r.l.	Manufacturing of Recycled-Waste-Materials based Foams
507e1b8e	CNR (Consiglio Nazionale delle Ricerche)	EUSOFT	Ottimizzazione di soluzioni di cloud computing e storage per il supporto alla gestione di dati di Next Generation Sequencing (NGS) in un sistema LIMS (Laboratory Information Management System).
7fd2732d	CNR (Consiglio Nazionale delle Ricerche)	Mr. Sciocco Srl	ChocoFunGrape (Cioccolato a base di vinaccia come alternativa vegetale funzionale)
1bf4669b	CNR (Consiglio Nazionale delle Ricerche)	BIOFORDRUG s.r.l	Sviluppo di una piattaforma tecnologica per contrastare il rischio di fosfolipidosi nello sviluppo pre-clinico del farmaco
368c75c3	CNR (Consiglio Nazionale delle Ricerche)	Aseco	WiWaVa (Winogradski-Inspired Waste to Value)
e6446c33	CNR (Consiglio Nazionale delle Ricerche)	iBee srl	Modelli di Computer vision per l'attrattività delle unità immobiliari

Graduatoria definitiva dei progetti di ricerca ammessi alla successiva fase 4, di cui alla DGR n. 1573 del 30/09/2021

Codice pratica	Soggetto proponente	Impresa privata	Titolo progetto di ricerca
cce63fbd	CNR (Consiglio Nazionale delle Ricerche)	INFOTEL srl	Intelligenza Artificiale e apprendimento automatico per l'analisi istopatologica dei tessuti per la Diagnosi e la Prognostica dei Tumori
aec616eb	CNR (Consiglio Nazionale delle Ricerche)	SENEC ITALIA S.r.l.	SvilUppo di celle solari tandem a base di silicio e PERovskite
59b095dc	CNR (Consiglio Nazionale delle Ricerche)	INFOTEL srl	Intelligenza Artificiale e Apprendimento Automatico per la Diagnosi Precoce dei Disordini dello Sviluppo Cognitivo
5178a68e	CNR (Consiglio Nazionale delle Ricerche)	Resiltech s.r.l.	Sistema sensoriale indossabile per ambienti lavorativi, compliant IEC 62443
790d7af4	CNR (Consiglio Nazionale delle Ricerche)	Exprivia spa	Tecnologie di Imaging per la Stima di Parametri Vitali (TI-STIMA)
899c49d4	CNR (Consiglio Nazionale delle Ricerche)	AerialClick	“IdentiFly”: Identification, Registration and Application of Policies for Drones in Action.
2d95d25e	CNR (Consiglio Nazionale delle Ricerche)	MASTER LAB S.R.L.	Moduli innovativi di FAcclata GREEN e smart per la produzione di prodotti orticoli e la mitigazione del clima (F@i-GREEN)
1c94eef8	CNR (Consiglio Nazionale delle Ricerche)	BIOFABER S.R.L.	Sviluppo di tecnologie indossabili a base di cellulosa batterica per il monitoraggio di ioni di metalli pesanti in fluidi biologici
2caeb4ba	CNR (Consiglio Nazionale delle Ricerche)	iBee srl	Nuovi modelli di intelligenza artificiale per la previsione del valore degli immobili
9a0b5975	CNR (Consiglio Nazionale delle Ricerche)	Echolight	Progettazione ed implementazione di un database clinico con funzionalità di gestione automatizzata
655db4c5	CNR (Consiglio Nazionale delle Ricerche)	BIOFABER S.R.L.	Sviluppo di sistemi sostenibili per l’accumulo di energia elettrica basati su cellulosa batterica
5958f937	CNR (Consiglio Nazionale delle Ricerche)	Exprivia SpA	Impiego di metodologie di Intelligenza Artificiale (AI) da applicare allo screening fenotipico di farmaci
fe90e95b	CNR (Consiglio Nazionale delle Ricerche)	SSD T Sport S.R.L	NetHealth : Una piattaforma bioinfomatica per il monitoraggio della maturazione psico fisica dei giovani atleti
a758886a	CNR (Consiglio Nazionale delle Ricerche)	Medinforma srl	SONDA ELETTROMEDICALE PER LOCALIZZARE CORPI ESTRANEI METALLICI NEL CORPO UMANO
9396ef19	CNR (Consiglio Nazionale delle Ricerche)	Infotel srl	Metodologie di Deep Learning per il riconoscimento automatico delle lesioni della pelle

ALLEGATO A.7 - ENEA

Graduatoria definitiva dei progetti di ricerca ammessi alla successiva fase 4, di cui alla DGR n. 1573 del 30/09/2021

Codice pratica	Soggetto proponente	Impresa privata	Titolo progetto di ricerca
84565ca5	ENEA (Agenzia nazionale per le nuove tecnologie, l'energia e lo sviluppo economico sostenibile)	STC S.r.l.	Ottimizzazione del processo di rigenerazione degli ossidi di piombo da batterie esauste per la produzione di nuovi elettrodi in ottica di economia circolare (RIGEOP)
c27ee749	ENEA (Agenzia nazionale per le nuove tecnologie, l'energia e lo sviluppo economico sostenibile)	RL-Engineering	Valorizzazione degli scarti agro-industriali per la produzione di packaging attivo, biodegradabile e compostabile, per uso alimentare
3588ed7c	ENEA (Agenzia nazionale per le nuove tecnologie, l'energia e lo sviluppo economico sostenibile)	GlobEco Srl	Diagnostica chimico-fisica di Identificazione di PAnnelli Fotovoltaici, propedeutica a trattamenti di riuso e riciclo a fine vita (DIPAF)
7e9a1181	ENEA (Agenzia nazionale per le nuove tecnologie, l'energia e lo sviluppo economico sostenibile)	STC S.r.l.	Recupero e caratterizzazione chimico-fisica di materiali critici da pannelli fotovoltaici a fine vita per il riuso nella mobilità sostenibile in ottica di economia circolare (PUGLIA CIRC-SOLARE).
2b91c19a	ENEA (Agenzia nazionale per le nuove tecnologie, l'energia e lo sviluppo economico sostenibile)	Gargano Pesca società consortile arl-Società benefit	Recupero Estrazione Valorizzazione Innovazione nella BLue Economy mediante Utilizzo Scarti e sottoprodotti del marE per la Sostenibilità
7dda27ee	ENEA (Agenzia nazionale per le nuove tecnologie, l'energia e lo sviluppo economico sostenibile)	RINA Consulting S.r.L	Elaborazione banca dati di biomolecole provenienti da perdite e scarti alimentari per la produzione di upcycled food e non food
2893f025	ENEA (Agenzia nazionale per le nuove tecnologie, l'energia e lo sviluppo economico sostenibile)	R.I. Spa	Studio di Involucri edilizi realizzati con materiali naturali per prefabbricati “A” con prestazioni energetiche efficienti e sostenibili (SIA)
b08122e8	ENEA (Agenzia nazionale per le nuove tecnologie, l'energia e lo sviluppo economico sostenibile)	Pedone Working srl	Monitoraggio e Analisi del MIcroclima per la valutazione del benessere indoor in appartamenti realizzati con materiali naturali (MAMI)
4dcb60ce	ENEA (Agenzia nazionale per le nuove tecnologie, l'energia e lo sviluppo economico sostenibile)	Monìtora S.r.l.s.	Sviluppo di un sistema di monitoraggio degli Odori a Supporto della TRAnsizione CIRColare di impianti e infrastrutture critiche (SOSTRACIRC)
1840fe92	ENEA (Agenzia nazionale per le nuove tecnologie, l'energia e lo sviluppo economico sostenibile)	Associazione Comunitare	Comunità e territori circolari: studio dell’implementazione di percorsi di circolarità su un territorio
b84ae5f2	ENEA (Agenzia nazionale per le nuove tecnologie, l'energia e lo sviluppo economico sostenibile)	Centro di ricerche europeo di tecnologie design e materiali -CETMA	Transizione ecologica e green deal: percorsi formativi di economia circolare per le piccole e medie imprese
693e3547	ENEA (Agenzia nazionale per le nuove tecnologie, l'energia e lo sviluppo economico sostenibile)	MICAD srl	"SeAMLess" - Le opportunità offerte dall’additive manufacturing all’implementazione di nuovi modelli di produzione nel settore della nautica basati sui principi dell’economia circolare

ALLEGATO A.8 - CREA

Graduatoria definitiva dei progetti di ricerca ammessi alla successiva fase 4, di cui alla DGR n. 1573 del 30/09/2021

Codice pratica	Soggetto proponente	Impresa privata	Titolo progetto di ricerca
5b516f7d	CREA (Consiglio per la ricerca in agricoltura e l'analisi dell'economia agraria)	NEETRA S.r.l.	Studio sul comportamento delle sonde tensiometriche in diversi tipi di suolo al fine della corretta stima del contenuto idrico del suolo per un irrigazione di precisione
994aa58b	CREA (Consiglio per la ricerca in agricoltura e l'analisi dell'economia agraria)	Arpitel srl	Meccanizzazione e valorizzazione della filiera dell'asparago pugliese

ALLEGATO A.9 - INDAM

Graduatoria definitiva dei progetti di ricerca ammessi alla successiva fase 4, di cui alla DGR n. 1573 del 30/09/2021

Codice pratica	Soggetto proponente	Impresa privata	Titolo progetto di ricerca
3b9a183a	INDAM (Istituto Nazionale di Alta Matematica "Francesco Severi")	Planetek Italia srl	MATHEO: Definizione del modello ottimo di proiezione geografica di immagini satellitari

ALLEGATO A.10 - INFIN

Graduatoria definitiva dei progetti di ricerca ammessi alla successiva fase 4, di cui alla DGR n. 1573 del 30/09/2021

Codice pratica	Soggetto proponente	Impresa privata	Titolo progetto di ricerca
83b08c1b	INFIN (Istituto Nazionale di Fisica Nucleare)	LINEARBEAM S.r.l.	Studio di fattibilità di un sistema di tomografia computerizzata che utilizzi un fascio di protoni
01be3f01	INFIN (Istituto Nazionale di Fisica Nucleare)	Consorzio CETMA – Centro di Ricerche Europeo di Tecnologie Design e Materiali	Verso un'economia CIRcolare: BIOmateriali Innovativi per Scaffold e Stampa 3D (CIRBIOSS)
e35d1571	INFIN (Istituto Nazionale di Fisica Nucleare)	Planetek Italia srl	Quantum-enhanced hyperspectral imaging for Earth Observation
eb3e138b	INFIN (Istituto Nazionale di Fisica Nucleare)	Planetek Italia Srl	Analisi Innovative per il monitoraggio dello stress idrico e gestione della risorsa idrica in agricoltura

ALLEGATO A.11 - INGV

Graduatoria definitiva dei progetti di ricerca ammessi alla successiva fase 4, di cui alla DGR n. 1573 del 30/09/2021

Codice pratica	Soggetto proponente	Impresa privata	Titolo progetto di ricerca
d6ba19b5	INGV (Istituto Nazionale di Geofisica e Vulcanologia)	Geoprosys s.r.l.	Ottimizzazione Rete GNSS in Puglia

DETERMINAZIONE DEL DIRIGENTE SEZIONE TUTELA E VALORIZZAZIONE DEI PATRIMONI CULTURALI 2 maggio 2022, n. 52

PNRR - M1C3 Turismo e Cultura - Misura 2 "Rigenerazione piccoli siti culturali, patrimonio culturale, religioso e rurale", Investimento 2.2: "Protezione e valorizzazione dell'architettura e del paesaggio rurale". Del. G.R. n. 475 del 07/04/2022 e A.D. n. 40 del 08/04/2022 "Approvazione Avviso pubblico per la selezione delle operazioni". Nomina della Commissione di Valutazione.

La DIRIGENTE DELLA SEZIONE

VISTI:

- l'art. 12 della Legge n. 241/90 e ss.mm.ii.;
- gli articoli 4 e 5 della L.R. n. 07/1997 e ss.mm.ii.;
- la D.G.R. n. 3261 del 28/07/1998;
- gli articoli 4 e 16 del D.Lgs. n. 165/2001;
- l'art. 18 de D. Lgs. n. 196/2003 "Codice in materia di protezione dei dati personali", in merito ai principi applicabili ai trattamenti effettuati dai soggetti pubblici;
- l'art. 32 della Legge n. 69 del 18 giugno 2009 che prevede l'obbligo di sostituire la pubblicazione tradizionale all'albo ufficiale con la pubblicazione di documenti digitali sui siti informatici;
- il Reg. (UE) n. 679/2016, relativo alla protezione delle persone fisiche con riguardo al trattamento dei dati personali, nonché alla libera circolazione di tali dati e che abroga la Direttiva 95/46/CE (Regolamento generale sulla protezione dei dati) e il D.Lgs. n. 101/2018 recante "Disposizioni per l'adeguamento della normativa nazionale alle disposizioni del Regolamento (UE) 2016/679 del Parlamento europeo e del Consiglio del 27.04.2016 e ss.mm.ii.;
- il CCNL del Comparto Funzioni Locali sottoscritto il 21 maggio 2018 e, in particolare, gli artt. 13, 14 e 15 afferenti alle Posizioni Organizzative;
- la DGR n. 357 del 26/02/2019, di presa d'atto del documento denominato "Criteri per l'istituzione e il conferimento degli incarichi di posizione organizzativa della Regione Puglia ai sensi degli articoli 13, 14 e 15 del CCNL Funzioni Locali sottoscritto il 21/05/2018";
- la determinazione del Direttore del Dipartimento Risorse finanziarie e strumentali, Personale e Organizzazione 15 marzo 2019, n. 7, che disciplina le procedure per l'istituzione e il conferimento delle Posizioni Organizzative (da ora P.O.), ai sensi degli artt. 13, 14 e 15 del CCNL del Comparto Funzioni locali 2016-2018, d'ora in avanti detta "Disciplina";
- la Del. G.R. n. 1974 del 07/12/2020, Approvazione Atto di Alta Organizzazione. Modello Organizzativo "MAIA 2.0", come integrato e modificato con Del. G.R. n. 1204 del 22/07/2021;
- il D.P.G.R. n. 22 del 22/01/2021, Adozione Atto di Alta Organizzazione. Modello Organizzativo "MAIA 2.0";
- la Del. G.R. n. 680 del 26/04/2021, di nomina del Direttore del Dipartimento Turismo, Economia della Cultura e Valorizzazione del Territorio;
- la Del. G.R. n. 1289 del 28/07/2021, in materia di "Applicazione art. 8 comma 4 del DPGR n. 22/2021 Attuazione Modello MAIA 2.0 - Funzioni delle Sezioni di Dipartimento", che ha tra l'altro approvato l'istituzione e le funzioni delle Sezioni;
- il D.P.G.R. n. 263 del 10/08/2021 con cui è stato adottato l'atto di definizione delle Sezioni e delle relative funzioni in attuazione del modello MAIA 2.0, che ha tra l'altro definito le Sezioni del Dipartimento Turismo, Economia della Cultura e Valorizzazione del Territorio, tra le quali la Sezione Tutela e Valorizzazione dei Patrimoni Culturali, che assorbe le competenze e le funzioni della precedente Sezione Valorizzazione del Territorio;

- la Del. G.R. n. 1576 del 30/09/2021 di "Conferimento incarichi di direzione delle Sezioni di Dipartimento, ai sensi dell'art. 22 comma 2 del D.P.G.R. n. 22 del 22/01/2021", che ha, tra l'altro, conferito l'incarico di direzione della Sezione Tutela e Valorizzazione dei Patrimoni culturali;
- la determinazione del Direttore del Dipartimento Personale e Organizzazione n. 009 del 04/03/2022 che ha provveduto al conferimento degli incarichi di direzione dei Servizi delle Sezioni di Dipartimenti ai sensi dell'art. 22 co. 3 del DPGR n. 22/2021;
- la D.D. n. 27 del 21/03/2022 della Sezione Tutela e Valorizzazione dei Patrimoni Culturali con la quale è stato assegnato il personale dipendente a seguito di nuovo assetto micro-organizzativo della Sezione Tutela e Valorizzazione dei Patrimoni Culturali;
- la D.D. n. 37 del 31/03/2022 della Sezione Tutela e Valorizzazione dei Patrimoni Culturali si è provveduto a confermare il conferimento dell'incarico di P.O. "Ricerca e Sviluppo in materia di Patrimonio culturale", modificandone la decorrenza rispetto a quanto già indicato con D.D. n. 23 del 17/03/2022, e quindi facendolo decorrere dal 1° maggio 2022.

Premesso che:

- il Piano Nazionale di Ripresa e Resilienza (PNRR) è stato presentato dall'Italia per un valore complessivo di 191,5 miliardi di euro (dei quali 15,6 miliardi stanziati tramite il Fondo di Sviluppo e Coesione, FSC), di cui 68,9 miliardi di euro in sovvenzioni e 122,6 miliardi di euro in prestiti;
- l'Investimento 2.2 "Protezione e valorizzazione dell'architettura e del paesaggio rurale" ha un valore complessivo di 600 milioni di euro, di cui euro 590 milioni per il finanziamento di interventi di recupero di insediamenti agricoli, fabbricati, manufatti e fabbricati rurali storici, colture agricole di interesse storico ed elementi tipici dell'architettura e del paesaggio rurale (componente 1 – coordinata dal Mic), da selezionare mediante Avviso pubblico, e 10 milioni di euro per attività di censimento dei beni del patrimonio rurale e implementazione di sistemi informativi esistenti (componente 2 – a titolarità del Mic).
- il Decreto n. 107 del Ministro della Cultura del 18 marzo 2022, registrato dalla Corte dei Conti con il n. 704 del 25 marzo 2022, ha approvato il riparto delle risorse alle Regioni e alle Province Autonome, ed ha, tra l'altro, individuato le Regione e le Province Autonome quali Soggetti Attuatori delle azioni di cui all'Investimento 2.2, chiamandole ad avviare le procedure di selezione degli interventi da finanziare sulla scorta di uno schema di Avviso Pubblico che è vincolante per tutti i Soggetti Attuatori e che è già stato oggetto di concertazione in sede di Commissione Cultura della Conferenza delle Regioni;
- ai fini di dare luogo ad una attivazione della Misura in oggetto in modo ordinato e omogeneo su tutto il territorio nazionale in sede di Commissione Cultura della Conferenza delle Regioni si è proceduto a concordare l'utilizzo dell'applicativo predisposto da Cassa Depositi e Prestiti per la presentazione formale delle domande di finanziamento da parte di tutti i soggetti richiedenti, in tutte le Regioni, ivi inclusa la Regione Puglia, ed in tal senso il Ministero dell'Economia e Finanze ha autorizzato – nell'ambito di quanto già previsto con Circolare n. 6/2022 dell'Unità di Missione PNRR MEF/RGS - Cassa Depositi e Prestiti ad assicurare la necessaria Assistenza tecnica alle Regioni aderenti sia per la personalizzazione dell'applicativo informatico per la presentazione delle domande, sia per la fase istruttoria delle domande che saranno pervenute, ferma restando la responsabilità per la valutazione e la selezione delle operazioni che rimane in capo a ciascuna struttura regionale competente;
- per effetto della medesima autorizzazione Cassa Depositi e Prestiti assicurerà a ciascuna Regione, ed anche alla Regione Puglia l'assistenza tecnica necessaria per la promozione e comunicazione della misura, per il supporto tecnico-specialistico nella fase di raccolta delle domande e di istruttoria amministrativa di esaminabilità delle domande pervenute; per queste attività nessun onere finanziario è posto a carico delle Regioni;
- con nota prot. MIC | MIC_SG_PNRR | 0012297-P del 4 aprile 2022 il Direttore dell'Unità di Missione PNRR del Segretariato Generale del Ministero della Cultura, Ing. Angelantonio Orlando, e il Segretario Generale

del Ministero della Cultura, dott. Salvatore Nastasi, hanno formalmente trasmesso a tutte le Regioni e le Province Autonome il D.M. n. 107 del 18 marzo 2022, contestualmente invitandole ad avviare le procedure di attuazione degli interventi di cui all'Investimento 2.2 del PNRR [M1.C3];

- la Giunta Regionale della Puglia con propria deliberazione n. 475 del 7 aprile 2022 ha provveduto a prendere atto del D.M. n. 107 del 18 marzo 2022, ad approvare la scheda tecnica allegata alla deliberazione, che reca gli elementi essenziali dell'Avviso pubblico in termini di requisiti di ammissibilità per i soggetti proponenti e per le tipologie di operazioni finanziabili, i criteri di valutazione delle proposte progettuali e gli elementi caratteristici della procedura di selezione, a demandare alla dirigente della Sezione Tutela e Valorizzazione dei Patrimoni Culturali di provvedere tempestivamente all'approvazione dell'Avviso pubblico nella sua versione integrale e alla pubblicazione dello stesso per favorire la informazione più diffusa, e non da ultimo ad approvare la proposta di Variazione di Bilancio in parte Entrata e in parte Spesa per iscrivere la somma di Euro 56.263.724,77 , a valere sulle risorse PNRR – M1.C3 – Investimento 2.2;
- per effetto della Del. G.R. n. 475/2022 si è provveduto ad implementare la variazione al Bilancio di previsione 2022 e pluriennale 2022-24, in parte entrata e in parte spesa, istituendo i seguenti capitoli:

Cap. E4041003 - denominazione "PNRR [M1.C3] "ARCHITETTURA RURALE" - classificazione E.4.02.01.01.000 (Contributi agli investimenti da Amministrazioni Centrali)

Euro 56.263.724,77

Cap. U0501034 – denominazione "PNRR - [M1.C3] "ARCHITETTURA RURALE" - classificazione U.2.03.02.01.000 (Contributi agli investimenti Famiglie)

Euro 10.000.000,00

Cap. U0501035 - denominazione "PNRR - [M1.C3] "ARCHITETTURA RURALE" - classificazione U.2.03.03.03.000 (Contributi agli investimenti a altre Imprese)

Euro 30.000.000,00

Cap. U0501036 – denominazione "PNRR - [M1.C3] "ARCHITETTURA RURALE" – classificazione U.2.03.04.01.000 (Contributi agli investimenti a Istituzioni Sociali Private)

Euro 16.263.724,77

Considerato che:

- con A.D. n. 40 dell'8 aprile 2022 la dirigente della Sezione Tutela e Valorizzazione dei Patrimoni culturali ha provveduto ad approvare l'*Avviso pubblico per la presentazione di proposte di intervento per il restauro e la valorizzazione del patrimonio architettonico e paesaggistico rurale da finanziare nell'ambito del PNRR [M1.C3 – INVESTIMENTO 2.2] finanziato dall'Unione europea – NextGenerationEU*, come riportato in **Allegato 1** al suddetto provvedimento, per farne parte integrante e sostanziale;
- con il medesimo atto si è provveduto a disporre, inoltre, che le domande di finanziamento degli interventi che si intende candidare dovranno essere presentate **a partire dalle ore 12 :00 del 19 aprile 2022** e potranno essere presentate **entro e non oltre le ore 17:59 del giorno 25.05.2022** e ciascuna domanda potrà essere presentata esclusivamente tramite applicativo reso disponibile per Regione Puglia da Cassa Depositi e Presiti, e accessibile dalla pagina web dedicata al presente Avviso nel portale tematico Turismo e Cultura del sito istituzionale di Regione Puglia [https://www.regione.puglia.it/web/turismo-e-cultura] ;
- nell'ambito della procedura a sportello con valutazione, compete a Cassa Depositi e Prestiti l'attività di preistruttoria amministrativa, necessaria per verificare la esaminabilità della domanda che, nel rigoroso rispetto dell'ordine temporale di arrivo delle domande su piattaforma CDP (https://portale-paesaggirurali.cdp.it), vengono prese in carico dalla struttura regionale competente per il seguito di istruttoria amministrativa e di valutazione di merito;
- con A.D. n. 49 del 27 aprile 2022 la dirigente della Sezione Tutela e Valorizzazione dei Patrimoni culturali ha provveduto alla designazione del Responsabile del procedimento per le fasi di selezione che vanno dalla istruttoria amministrativa (ivi inclusa la presa d'atto dei lavori di pre-istruttoria di esaminabilità

delle domande, effettuata da apposito gruppo di lavoro presso Cassa DD.PP.) alla valutazione di merito, alla concessione del finanziamento alla attuazione dello stesso, nella persona della funzionaria arch. Laura Caputo.

Preso atto che:

- con nota prot. n. MIC|MIC_SR-PUG_UO7|08/04/2022|0004376-P il Segretario Regionale del Ministero della Cultura per la Puglia, Arch. Maria Piccarreta, ha comunicato la designazione della sua persona per far parte della Commissione di Valutazione dell'Avviso di cui all'A.D. n. 40/2022 per la selezione di progetti di intervento per il recupero e la valorizzazione di beni storici dell'architettura e del Paesaggio rurale;
- con nota del 29 aprile 2022, il Direttore del Dipartimento Ambiente, Paesaggio e Qualità Urbana ha provveduto a designare il funzionario arch. Luigi Guastamacchia quale componente della Commissione, in ragione delle sue competenze specialistiche e della sua conoscenza approfondita del PPTR della Regione Puglia.

Tanto premesso e considerato, nell'imminenza dell'avvio dell'attività di istruttoria delle domande risultate esaminabili a seguito di pre-istruttoria CDP, si rende necessario procedere alla nomina della Commissione per la valutazione delle domande di finanziamento e delle relative proposte progettuali presentate per l'Avviso pubblico di cui alla D.D. n. 40/2022, che sarà responsabile della valutazione di merito delle domande e della valutazione delle stesse ai fini della determinazione della eventuale ammissibilità a finanziamento, per la quale ai sensi dell'art. 10 dell'Avviso pubblico di che trattasi ciascuna proposta valutata dovrà avere avuto attribuito un punteggio non inferiore a 60/100 punti.

VERIFICA AI SENSI DEL REGOLAMENTO UE n. 679/2016 e del D.lgs. n. 196/2003, come modificato dal D.lgs. N. 101/2018 - GARANZIE ALLA RISERVATEZZA

La pubblicazione dell'atto all'albo, salve le garanzie previste dalla legge n. 241/1990 in tema di accesso ai documenti amministrativi, avviene nel rispetto della tutela alla riservatezza dei cittadini, secondo quanto disposto dal D.lgs. n. 196/2003 in materia di protezione dei dati personali, come integrato e modificato dal D.lgs. 10 agosto 2018, n. 101, recante "Disposizioni per l'adeguamento della normativa nazionale alle disposizioni del regolamento (UE) 2016/679 del Parlamento Europeo e del Consiglio del 27 aprile 2016 relativo alla protezione delle persone fisiche con riguardo al trattamento dei dati personali, nonché alla libera circolazione di tali dati e che abroga la direttiva 95/46/CE (regolamento generale sulla protezione dei dati)".

Ai fini della pubblicità legale, l'atto destinato alla pubblicazione è redatto in modo da evitare la diffusione di dati personali identificativi non necessari sia "comuni" che "sensibili" e/o giudiziari; qualora tali dati fossero indispensabili per l'adozione dell'atto, essi sono trasferiti in documenti separati, esplicitamente richiamati.

ADEMPIMENTI CONTABILI
di cui alla L.R. n. 28/2001 al D.Lgs. 118/2011 e ss.mm.ii.

Il presente provvedimento non comporta implicazioni di natura finanziaria sia di entrata che di spesa e dallo stesso non deriva alcun onere a carico del bilancio regionale.

DETERMINA

- **di prendere atto** di quanto innanzi esposto, che qui si intende integralmente riportato;
- **di prendere atto** della Del. G.R. n. 475 del 07/04/2022;
- **di prendere atto** dell'A.D. n. 40 del 08/04/2022;
- **di nominare la Commissione di valutazione** ai sensi dell'art. 10 dell'Avviso Pubblico per la presentazione

di “proposte di intervento per il restauro e la valorizzazione del patrimonio architettonico e paesaggistico rurale da finanziare nell’ambito del PNRR [M1.C3 – INVESTIMENTO 2.2] finanziato dall’Unione europea – NextGenerationEU”, approvato con atto dirigenziale n. 40 del 08/04/2022, volta ad eseguire l’iter istruttorio di valutazione disciplinato dall’art. 10 dell’Avviso medesimo, secondo la seguente composizione:

1) Anna Maria Candela – Dirigente della Sezione Tutela e Valorizzazione dei Patrimoni Culturali del Dipartimento Turismo, Economia della Cultura e Valorizzazione del territorio - in qualità di Presidente;
2) Maria Piccarreta – Segretario Regionale del Ministero della Cultura per la Puglia - in qualità di Componente;
3) Luigi Guastamacchia – Funzionario della Sezione Tutela e Valorizzazione del Paesaggio del Dipartimento Ambiente Paesaggio e Qualità Urbana - in qualità di Componente;
4) Manlio Rosano – Funzionario assegnato alla Sezione Tutela e Valorizzazione dei Patrimoni Culturali - in qualità di Segretario verbalizzante;

- **di dare atto** che a seguito della suddetta nomina, si procederà all’acquisizione delle dichiarazioni di rito previste dalla disciplina di riferimento;
- **di dare atto** che la partecipazione a qualunque titolo dei componenti la Commissione così come individuate è a titolo gratuito;
- **di dare atto** che a conclusione delle valutazioni effettuate dalla Commissione, la Dirigente della Sezione Tutela e Valorizzazione dei Patrimoni Culturali adotterà gli atti consequenziali previsti dal Programma;
- **di notificare** il presente provvedimento ai componenti della Commissione;
- **di pubblicare** il presente provvedimento, nel Bollettino Ufficiale della Regione Puglia (BURP) e sui portali regionali www.regione.puglia.it e www.sistema.puglia.it nella Sezione Trasparenza.

Il presente provvedimento, adottato in un unico originale, interamente in formato digitale e composto da n. 07 facciate:

- viene redatto in forma integrale, con parti oscurate non necessarie ai fini di pubblicità legale, nel rispetto della tutela alla riservatezza dei cittadini, secondo quanto stabilito dal D.lgs. 196/2003 e ss.mm.ii. in materia di protezione dei dati personali;
- sarà pubblicato all’Albo telematico-provvisorio delle determinazioni della Sezione Tutela e valorizzazione dei patrimoni culturali del SistemaPuglia, per n. 10 giorni lavorativi, e poi archiviato nel sistema informativo di gestione documentale della Regione Puglia, ai sensi dell’art. 20 co. 3 del DPGR 22/2021;
- sarà pubblicato in un elenco redatto in formato tabellare sul sito istituzionale della Regione Puglia www.regione.puglia.it, Sezione “Amministrazione trasparente”/Sottosezione di I livello “Provvedimenti”/Sottosezione di II livello “Provvedimenti dei dirigenti amministrativi”;
- sarà trasmesso alla Segreteria Generale della Presidenza;
- sarà notificato agli interessati
- sarà pubblicato nel Bollettino Ufficiale della Regione Puglia.

La Dirigente della Sezione
(dr.ssa *Anna Maria Candela)*

DETERMINAZIONE DEL DIRIGENTE SERVIZIO AIA-RIR 3 maggio 2022, n. 151

ID AIA 1004. Artt.29 - octies e 29 - nonies del D.lgs. n. 152/06 e s.m.i. Rinnovo e riesame per adeguamento alla BAT di settore e relativa modifica sostanziale. Installazione ubicata presso il comune di Deliceto (FG) in c.da Catenaccio - loc. Masseria Campana costituita da linea di trattamento meccanico biologico dei rifiuti residuali da raccolta differenziata, linea di compostaggio ed annesse discariche di servizio - bacino ex FG/5 Deliceto (FG); D.D. n. 167/2009 e s.m.i. Gestore: BIWIND srl.

La Dirigente *ad interim* del Servizio AIA/RIR

VISTA la Legge Regionale 4 febbraio 1997 n. 7;

VISTO l'art. 32 della Legge n. 69 del 18 giugno 2009, che prevede l'obbligo di sostituire la pubblicazione tradizionale all'Albo Ufficiale con la pubblicazione di documenti digitali sui siti informatici;

VISTO il Regolamento UE n. 679/2016, relativo alla protezione delle persone fisiche con riguardo al trattamento dei dati personali, nonché alla libera circolazione di tali dati e che abroga la direttiva europea 95/46/CE (regolamento generale sulla protezione dei dati) e il successivo D. Lgs. n. 101/2018 recante "Disposizioni per l'adeguamento della normativa nazionale alle disposizioni del regolamento (UE) 2016/679 del Parlamento europeo e del Consiglio del 27 aprile 2016";

VISTI gli artt. 4 e 16 del D.lgs. n. 165/2001 "Norme generali sull'ordinamento del Lavoro alle dipendenze delle amministrazioni pubbliche";

VISTA la Deliberazione di G.R. n. 1974 del 07/12/2020;

VISTO il Decreto del Presidente della Giunta Regionale del 22 gennaio 2021 n. 22 avente ad oggetto Adozione Atto di Alta Organizzazione Modello Organizzativo "MAIA 2.0";

VISTA la Deliberazione di Giunta regionale n. 1424 dell'01/09/2021, avente ad oggetto: "Decreto del Presidente della Giunta regionale 22 gennaio 2021, n. 22 "Modello Organizzativo Maia 2.0". Ulteriore proroga degli incarichi di direzione in essere delle Sezioni di Dipartimento della Giunta regionale. Atto di indirizzo al Direttore del Dipartimento Personale ed Organizzazione per la ulteriore proroga degli incarichi di direzione in essere dei Servizi delle strutture della Giunta regionale", con cui è stata disposta l'ulteriore proroga sino al 30.09.2021 gli incarichi di direzione delle Sezioni di Dipartimento in scadenza;

VISTA la Deliberazione di Giunta regionale n. 1576 del 30/09/2021, avente ad oggetto "Conferimento incarichi di direzione delle Sezioni di Dipartimento ai sensi dell'articolo 22, comma 2, del decreto del Presidente della Giunta regionale 22 gennaio 2021 n. 22" con cui è stato conferito alla Dott.ssa Antonietta Riccio l'incarico di direzione ad interim della Sezione Autorizzazione Ambientali a decorrere dal 1° novembre 2021;

VISTA la Determinazione del Direttore del Dipartimento Personale e Organizzazione n. 20 del 4/11/2021 con cui sono state conferite "le funzioni di direzione ad interim dei Servizi AIA-RIR e VIA- della Sezione Autorizzazioni Ambientali alla dott.ssa Antonietta Riccio, dirigente della Sezione Ciclo Rifiuti e Bonifiche" con "decorrenza dei suddetti incarichi dalla data di adozione del presente provvedimento, sino alla data della conclusione del procedimento di assegnazione dei nuovi incarichi di titolarità delle nuove strutture dirigenziali di Servizio";

VISTA la deliberazione di Giunta regionale del 31 gennaio 2022, n. 56 "Decreto del Presidente della Giunta regionale 22 gennaio 2021, n. 22 "Modello Organizzativo Maia 2.0". Atto di indirizzo al Direttore del Dipartimento Personale e Organizzazione per la ulteriore proroga degli incarichi di direzione in essere dei Servizi delle strutture della Giunta regionale",

VISTA la determinazione del Direttore del Dipartimento Personale e Organizzazione del 1° febbraio 2022, n. 17 con cui, in attuazione della deliberazione della Giunta regionale del 31 gennaio 2022, n. 56, si provvedeva alla ulteriore proroga degli incarichi di direzione in essere dei Servizi delle strutture della Giunta regionale in scadenza al 31 gennaio 2022, fino al 28 febbraio 2022;

VISTA la determinazione del Direttore del Dipartimento Personale e Organizzazione del 4/03/2022 n. 9 "Conferimento incarichi di direzione dei Servizi delle Sezioni di Dipartimento ai sensi dell'articolo 22, comma 3, del decreto del Presidente della Giunta regionale 22 gennaio 2021 n. 22." con la quale è stata nominata Dirigente ad interim del Servizio AIA RIR con decorrenza dal 1 marzo 2022 l'ing. Luigia Brizzi;

Visti inoltre:

- la Delibera di G.R. n. 1388 del 19 settembre 2006: *"Decreto legislativo 18 febbraio 2005, n. 59 Attuazione integrale della direttiva 96/61/CE relativa alla prevenzione e riduzione integrate dell'inquinamento. Individuazione della "Autorità Competente - Attivazione delle procedure tecnico-amministrative connesse";*

- la Legge n. 241/90: *"Nuove norme in materia di procedimento amministrativo e di diritto di accesso ai documenti amministrativi" e s.m.i."*;

- la L.R. 14 giugno 2007, n. 17: *"Disposizioni in campo ambientale, anche in relazione al decentramento delle funzioni amministrative in materia ambientale"*;

- la DGR n. 648 del 05/04/2011 e s.m.i. "Linee guida per l'individuazione delle modifiche sostanziali ai sensi della parte seconda del D.Lgs. n. 152/06 e per l'indicazione dei relativi percorsi procedimentali e s.m.i.";

- il Decreto Legislativo n. 152/06 e smi, che alla parte seconda Titolo III-BIS "Autorizzazione Integrata Ambientale" disciplina le modalità e le condizioni per il rilascio dell'Autorizzazione Integrata Ambientale (A.I.A.) al fine di attuare a livello comunitario la prevenzione e la riduzione integrate dell'inquinamento per alcune categorie di impianti industriali;

- il D. Lgs. n. 46 del 4 marzo 2014 "Attuazione della direttiva 2010/75/UE relativa alle emissioni industriali (prevenzione e riduzione integrate dell'inquinamento)";

- il D.M. 58 del 6 marzo 2017 "Regolamento recante le modalità, anche contabili, e le tariffe da applicare in relazione alle istruttorie ed ai controlli previsti dal Titolo III - bis della Parte Seconda, nonché i compensi spettanti ai membri della commissione istruttoria di cui all'articolo 8-bis";

- la DGR n. 36 del 12/01/2018 "Regolamento recante le modalità, anche contabili, e le tariffe da applicare in relazione alle istruttorie ed ai controlli previsti al l Titolo III-bis della Parte Seconda, nonché ai compensi spettanti ai membri della commissione istruttoria di cui all'articolo 8-bis. Adeguamento regionale ai sensi dell'art. 10 comma 3";

- la Decisione di Esecuzione UE 2018/1147 della Commissione del 10 agosto 2018 che stabilisce le conclusioni sulle migliori tecniche disponibili (BAT) per le installazioni di trattamento dei rifiuti appartenenti alle attività 5.1, 5.3 e 5.5, di cui all'allegato VIII della parte seconda del decreto legislativo 3 aprile 2006, n. 152 e s.m.i.;

- la Determinazione Dirigenziale n. 52 del 13/03/2019 del Servizio AIA/RIR di avvio del riesame complessivo dell'Autorizzazione Integrata Ambientale per le istallazioni che svolgono attività di gestione dei rifiuti codici 5.3 e 5.5 dell'allegato VIII alla parte seconda del Decreto Legislativo 3 aprile 2006 e s.m.i.;

Vista la relazione del Servizio, espletata dal Funzionario ing. Michela Inversi in qualità di Responsabile del Procedimento e così formulata:

RELAZIONE DEL SERVIZIO

Dalla documentazione rinvenuta in atti, si evince quanto segue.
Sinteticamente il procedimento prevede il riesame con valenza di rinnovo dell'Autorizzazione Integrata Ambientale rilasciata con Determina Dirigenziale n. 167 del 30 marzo 2009 e s.m.i., contestuale adeguamento alle disposizioni delle migliori tecniche disponibili (BAT), di cui alla Decisione di Esecuzione UE 2018/1147 della Commissione del 10 agosto 2018 e relativa modifica sostanziale.

Il procedimento amministrativo riguarda l'esercizio delle seguenti principali attività presso l'installazione ubicata presso il comune di Deliceto (FG) in c.da Catenaccio loc. Masseria Campana gestita da BIWIND srl:

- impianto di trattamento meccanico-biologico di rifiuti indifferenziati non pericolosi per la biostabilizzazione del rifiuto indifferenziato e la produzione di Frazione Secca Combustibile (FSC) da avviare presso altro impianto all'attività di produzione di Combustibile Solido Secondario (CSS);
- impianto di compostaggio della FORSU e dei residui ligneo-cellulosici per la produzione di Ammendante Compostato Misto disciplinato dal D.lgs.75/2010 e s.m.i. (attività non IPPC ma tecnicamente connessa);
- discarica di servizio composta da primo lotto e secondo lotto di discarica di completamento e relativi sopralzi che risulta esaurita e per la quale sono stati completati i lavori di copertura definitiva ed è stata effettuata la verifica ai sensi dell'art.12 co.3 del D.lgs.36/2003 e s.m.i. per cui dovrà essere avviata la gestione post-operativa;
- discarica di servizio composta da nuovo bacino di discarica in fase di gestione operativa;
- discarica primo lotto funzionale ex ATO FG5 esaurita e per la quale è stata realizzata la copertura definitiva a seguito di progetto approvato dalla Provincia di Foggia e per la quale la stessa provincia ha comunicato l'esito positivo della verifica ai sensi dell'art.12 commi 2 e 3 del D.lgs.36/2003 e s.m.i per cui dovrà essere avviata la gestione post-operativa;
- impianto di recupero del biogas per la produzione di energia elettrica a servizio delle discariche esistenti (attività non IPPC ma tecnicamente connessa).

Sinteticamente, il progetto prevede la seguenti modifiche al fine di adeguare l'impianto alle BAT e limitare sia l'impatto odorigeno che la produzione di polveri legata alle attività:

- chiusura di tutte le zone esterne in cui attualmente avviene la movimentazione dei rifiuti tramite la realizzazione di nuovi capannoni in carpenteria metallica dotati di tamponatura in pannelli coibentati tipo "Sandwich";
- installazione di linee dedicate all'aspirazione delle aeree chiuse con i nuovi capannoni, convogliamento e trattamento finale (prima dell'emissione in atmosfera) delle arie esauste;
- nuova tettoia adibita a lavaggio pneumatici degli autoarticolati che devono conferire al nuovo bacino di discarica;
- impianto di aspirazione e distruzione/sfruttamento biogas da discarica;
- adeguamento dell'impianto di trattamento delle acque meteoriche ai pareri formulati durante l'iter istruttorio.

PROCEDIMENTO AMMINISTRATIVO

---

1. con nota prot. n. 440/MB del 21/09/2018, il gestore BIWIND ha presentato istanza di rinnovo dell'Autorizzazione di cui alla DD n. 167/2009 e s.m.i. ai sensi dell'art.29-octies del D.lgs.152/06 e s.m.i.;
2. con nota prot. n. 177/MB del 26/03/2019, il gestore chiedeva informazioni circa la validità dell'autorizzazione;
3. con Determina Dirigenziale n. 52 del 13/03/2019 della Sezione Autorizzazioni Ambientali della Regione Puglia si avviava ai sensi dell'art.29 – octies del D.lgs.152/06 e s.m.i. il riesame complessivo con valenza di rinnovo delle autorizzazioni integrate ambientali rilasciate per l'esercizio di istallazioni che svolgono attività di gestione dei rifiuti ed oggetto delle BAT conclusion di cui alla Decisione della Commissione dell'Unione Europea 2018/1047 del 10/08/2018, stabilendo il relativo calendario per la presentazione della documentazione necessaria;
4. con nota prot. n. 3735 del 29/03/2019 il Servizio AIA/RIR, in riscontro alla nota prot. 177/MB del 26/03/2019, comunicava che l'attività autorizzata con DD 167/2009 e s.m.i. poteva continuare ad essere esercita fino alla pronuncia dell'autorità competente;
5. con nota prot. n. 652/MB del 30/09/2019, il gestore chiedeva una proroga di 60 (sessanta) giorni rispetto al termine di presentazione fissato con DD Sezione Autorizzazioni Ambientali n. 52/2019;
6. con nota prot.12257 del 9/10/2019 il Servizio AIA/RIR, in riscontro alla nota di cui al punto precedente, concedeva i tempi di proroga richiesti;

7. con nota prot. n. 826/MB del 29/11/2019 acquisita al prot. 14872 del 3/12/2019, il gestore presentava la documentazione relativa al procedimento in oggetto e necessaria al riesame di cui alla Determina Dirigenziale n. 52 del 13/03/2019;
8. con nota prot. n. 15893 del 20/12/2019 il Servizio AIA/RIR comunicava il riavvio dei termini procedimentali ex art. 29 - quater del D.lgs. n. 152/06 e s.m.i. di cui alla DD Sezione Autorizzazioni Ambientali n. 52/2019;
9. con nota prot.2130/2020 del 31/01/2020 acquisita al prot. n. 1482 del 31/01/2020, l'Autorità di Bacino Distrettuale dell'Appennino Meridionale esprimeva parere di compatibilità ai piani di settore di specifica competenza a patto che fosse rispettata la prescrizione contenuta nel parere prot. n. 13666 del 20/10/2016, che si allegava, relativo all'esternalità di qualunque nuova opera rispetto all'area inondabile con tempo di ritorno 200 anni individuata nello studio idraulico;
10. con nota prot. n. 147/MB del 7/02/2020, acquisita al prot. n. 1901 del 10/02/2020, il Gestore Biwind inviava calcolo della tariffa istruttoria, redatto ai sensi di quanto previsto dal DM n. 58 del 06/03/2017, allegato II e della DGR n. 36/2018 e relativa distinta di pagamento del 50% a titolo di acconto;
11. con nota prot. n. 2951 del 27/02/2020 il Servizio AIA/RIR convocava la prima riunione di conferenza di servizi in modalità sincrona, ai sensi dell'art. 14 ter della Legge n. 241/90 e s.m.i., prevista per il giorno 13/03/2020;
12. con nota prot. n. 3397 del 6/03/2020 il Servizio AIA/RIR, comunicava che in considerazione della situazione emergenziale legata al propagarsi del virus SARS-Cov-2 la conferenza di servizi convocata per il 13/03/2020 era commutata in conferenza di servizi asincrona ai sensi dell'art.14-bis della Legge n. 241/90 e s.m.i.;
13. con nota prot. n. 4381 del 2/04/2020 il Servizio AIA/RIR, comunicava che, ai sensi del D.L. 17 marzo 2020 n. 18 art.103 c.1, il periodo temporale compreso tra 23 febbraio ed il 15 aprile non andava computato nel calcolo complessivo dei termini procedimentali, che restavano "congelati" per ripartire nuovamente a far data dal 16 aprile, salvo proroghe. Con la stessa nota si chiedeva agli Enti competenti di far pervenire, fatto salvo quanto stabilito dal D.L. n. 18/20 art.103, eventuali pareri istruttori con indicazioni sulla necessità di integrazione della documentazione prodotta da parte del gestore per l'espressione del parere finale di competenza;
14. con nota prot. n. 6021/2020 del 18/03/2020 acquisita al prot. n. 3899 del 18/03/2020, l'Autorità di Bacino Distrettuale dell'Appennino Meridionale confermava quanto già esposto con precedente nota prot. n. 2130/2020 del 31/01/2020;
15. con nota prot. n. 3357 dell'1/04/2020, acquisita al prot. n. 4436 del 3/04/2020, la Sezione Risorse Idriche della Regione Puglia esprimeva parere non favorevole alla proposta progettuale, invitando il proponente a rivedere le soluzioni tecniche relative alla rete pluviale ed ai trattamenti successivi, finalizzati al riuso ed allo scarico su suolo, adeguandosi alla normativa regionale vigente in materia e alle disposizioni specifiche;
16. con nota prot. n. 297/MB del 7/04/2020, acquisita al prot. n. 4573 del 7/04/2020, il Gestore Biwind inviava riscontro alla nota prot. n. 3357 dell'1/04/2020 della Sezione Risorse Idriche;
17. con nota prot. n. 6374 del 27/04/2020, acquisita al prot. n. 5243 del 28/04/2020, il Servizio Autorità Idraulica della Regione Puglia rilasciava il proprio parere favorevole sotto il profilo idraulico a condizione che la recinzione della nuova area e qualunque altra opera sia arretrata rispetto alle aree di pertinenza idraulica inondabili e comunque ad una distanza non inferiore a mt. 10.00 dal ciglio superiore dell'attuale sagoma del canale interessato, ai sensi dell'art. 96/f del R.D. n. 523/1904;
18. con nota prot. n. 29393-157 del 12/05/2020, acquisita al prot. n. 5865 del 12/05/2020, ARPA PUGLIA DAP FOGGIA richiedeva chiarimenti/integrazioni ai fini del rilascio del parere definitivo del progetto di riesame presentato;
19. con nota prot. n. 428/MB del 14/05/2020, acquisita al prot.6032 del 14/05/2020, il Gestore Biwind inviava relazione tecnica contenente gli adeguamenti progettati per l'adempimento alle prescrizioni impartite dalla Sezione Risorse Idriche con nota prot. n. 3357 dell'1/04/2020;
20. con nota prot. n. 6763 del 1/06/2020 il Servizio AIA/RIR invitava il Gestore a riformulare in maniera organica tutta la documentazione tecnica relativa al procedimento sulla base dei pareri già pervenuti e

sulla base delle osservazioni formulate dal Servizio AIA/RIR. Inoltre si sollecitavano i pareri della Provincia di Foggia e del Comune di Deliceto;

21. con nota prot. n. 718/MB del 9/07/2020, acquisita al prot. n. 8290 del 9/07/2020, il Gestore Biwind inviava riscontro alla nota prot. n. 6763 del 1/06/2020 del Servizio AIA/RIR;
22. con nota prot. n. 9238 del 31/07/2020 il Servizio AIA/RIR convocava, ai sensi dell'art.14 ter L. n. 241/90 e s.m.i., la conferenza di servizi prevista per il giorno 1/09/2020 al fine di acquisire i pareri di competenza da parte degli enti interessati;
23. con nota prot. n. 7787 del 31/07/2020, acquisita al prot.9335 del 4/08/2020, la Sezione Risorse Idriche della Regione Puglia esprimeva parere favorevole di compatibilità al Piano di Tutela delle Acque demandando altre verifiche all'Autorità Competente;
24. con nota prot.51164-157 del 14/08/2020, acquisita al prot.9908 del 21/08/2020, ARPA PUGLIA DAP FOGGIA esprimeva proprio parere di competenza affermando che "*Si condivide con la società il Piano di monitoraggio e controllo "PD.3 Rev01 Giugno 2020" che risulta aggiornato con le prescrizioni individuate da questo dipartimento con nota prot. 29393 del 12-5-2020, tranne per i monitoraggi proposti sulle emissioni in atmosfera ed odorigene. Quest'ultimi dovranno essere rivisti a seguito del parere del CRA, di cui alla nota prot. 47547 del 8-7-2020 che si allega, espresso a seguito della trasmissione da parte della società della documentazione integrativa di cui alla nota 718/MB del 9-7- 2020 (acquisita al prot. ARPA n.43570 del 10-7-2020). Inoltre il PMC – "PD.3 Rev01 Giugno 2020" dovrà essere aggiornato alla luce delle ulteriori considerazioni effettuate da questo dipartimento, contenute nel presente parere";*
25. con nota prot.879/MB del 28/08/2020, acquisita al prot.10081 del 28/08/2020, il Gestore Biwind inviava nota tecnica di riscontro al parere C.R.A. di Arpa Puglia prot. 51164 del 14/08/2020;
26. con nota prot.16171/2020 del 31/08/2020, acquisita al prot.10142 del 31/08/2020, l'Autorità di Bacino Distrettuale dell'Appennino Meridionale comunicava di non aver ricevuto la documentazione integrativa del Gestore del 7/08/2020, confermava pertanto il parere già reso con note prot.1366/2016 e 2130/2020 ove le modifiche oggetto di integrazione non incidevano sulle materie di propria competenza;
27. con nota prot.885/MB del 31/08/2020, acquisita al prot. 10149 del 01/09/2020, il Gestore Biwind trasmetteva all'Autorità di Bacino Distrettuale dell'Appennino Meridionale la documentazione integrativa del 7/08/2020;
28. con nota prot.10286 del 3/09/2020 del Servizio AIA/RIR veniva trasmesso il verbale di conferenza di servizi del 1/09/2020 di cui si riporta a seguire una sintesi delle questioni salienti:
    - si prendeva atto che non risultavano pervenuti, anche se più volte sollecitati, il parere della Provincia di Foggia in qualità di Autorità competente VIA, e il parere urbanistico-edilizio, ai sensi dell'art.29 quater c.6 del D.lgs.152/06 e s.m.i. ed in ordine all.art.10 bis del RR 26/2011 del Comune di Deliceto;
    - il gestore comunicava che con riferimento al parere ARPA di cui alla nota prot.51164 del 14/08/2020, aveva fatto pervenire propria nota prot.879/MB del 28/08/2020, con cui si riscontrava il parere del Centro Regionale Aria proponendo la redazione di uno studio previsionale di impatto odorigeno al fine di valutare la necessità della messa in opera degli interventi prescritti dal CRA;
    - I partecipanti alla conferenza di servizi ritenevano, alla luce delle motivazioni espresse dal gestore circa la sostenibilità economica della tariffa di conferimento all'impianto e la mancanza di spazi per l'installazione dei biofiltri, di accogliere la proposta del gestore e a tal proposito chiedevano l'espressione di ARPA Puglia sulle modalità di conduzione di tale studio previsionale di cui alla nota Biwind prot.879/MB del 28/08/2020. Si stabiliva che a valle dell'espressione di ARPA Puglia il Gestore avrebbe avviato la redazione dello studio previsionale;
    - l'ing. Inversi, illustrava in modalità "condivisione schermo" la bozza di documento tecnico AIA, per le necessarie valutazioni oltre che per evidenziare le questioni che richiedevano chiarimenti ed integrazioni;
    - il rappresentante del Servizio Gestione Rifiuti proponeva di avviare una sperimentazione, per ottimizzare il processo in relazione alla capacità di trattamento precedentemente autorizzata, della linea di biostabilizzazione e trattamento meccanico RUR (36.500 t/anno pari a 100 t/g) ed alla reale capacità a cui operava l'impianto (19.326 t/anno, 53 t/g come dato medio) nonché alla prevista durata

del processo di trattamento di biostabilizzazione del TMB (14 gg), in coerenza con le previsioni del vigente PRGRU;

- Il Gestore poneva all'attenzione della Conferenza di Servizi la richiesta pervenuta da AGER Puglia secondo la quale veniva disposta l'omologa del RBD (CER 190501) prodotto dall'impianto TMB di Foggia (Gestore AMIU Puglia) al fine di smaltirlo presso la discarica di Deliceto in corso di realizzazione ed autorizzata con D.D. 247/2019. Tale richiesta comportava la necessità di rivedere l'attuale impianto di lavaggio delle ruote a servizio sia della discarica che delle linee di trattamento RSU. Pertanto comunicava che avrebbe provveduto ad integrare la progettazione esistente con l'inserimento di una tettoia adibita a lavaggio gomme degli autoarticolati che, altrimenti, non avrebbero potuto essere accettati. Tale tettoia sarebbe stata realizzata in adiacenza ai serbatoi di stoccaggio del percolato prodotto dal nuovo lotto di discarica e sarebbe stata alimentata mediante serbatoio dedicato collegato alla vasca di riserva idrica presente sull'impianto S2. Le acque di lavaggio sarebbero state fatte confluire nei serbatoi di stoccaggio del percolato a servizio del nuovo lotto di discarica. Tale progettazione sarebbe stata inserita nella documentazione da inviare alla Provincia di Foggia per la procedura ex art. 6 comma 9 del D.lgs.152/06 e s.m.i;
- si chiudeva la conferenza di servizi con approvazione, sulla base delle posizioni prevalenti espresse e fatto salvo l'esito dell'approfondimento del documento tecnico allegato contenente le condizioni di esercizio dell'installazione oggetto di riesame AIA. Conseguentemente si decideva di sospendere il procedimento amministrativo, per un termine di 30 giorni, al fine di consentire al Gestore di inviare la documentazione integrativa ed avviare la sperimentazione;

29. con nota prot.63709 del 25/09/2020, acquisita al prot.11310 del 25/09/2020, Arpa Puglia Direzione Scientifica, indicava nell'allegato tecnico della L.R. 32/2018 il documento di riferimento per la valutazione preliminare dell'impatto olfattivo proposto dal Gestore, affermando che detto documento conteneva gli elementi necessari per la efficace esecuzione di uno studio di ricaduta quale quello proposto;
30. con nota prot.1102/MB del 27/10/2020, acquisita al prot.13021 del 27/10/2020, il Gestore Biwind inviava riscontro alla nota prot.10286 del 03/09/2020 del Servizio AIA/RIR e a quanto richiesto nella Conferenza di Servizi del 01/09/2020;
31. con nota prot.1106/MB del 27/10/2020, acquisita al prot.13019 del 27/10/2020, il Gestore Biwind comunicava l'avvio della campagna di sperimentazione su andamento IRDp sezione trattamento RUR;
32. con nota prot.1353/MB del 22/12/2020, acquisita al prot.16289 del 22/12/2020, il Gestore Biwind sollecitava la Provincia di Foggia a produrre riscontro alla richiesta di valutazione preliminare (art. 6 c. 9 D. Lgs. 152/06 e smi) di cui alla nota prot. 1103/MB del 27/10/2020;
33. con nota prot.191/MB dell'11/02/2021, acquisita al prot.1962 del 12/02/2021, il Gestore Biwind trasmetteva la nota prot. 2021/0006667 dell'11/02/2021 della Provincia di Foggia nella quale si affermava che *"non vi sono motivi ostativi alla modifica proposta atteso che la stessa non comporterà alcun incremento dell'impatto ambientale, ma ne costituisce mitigazione"*;
34. con nota prot.2113/2021 del 4/03/2021, acquisita al prot.3073 del 4/03/2021, il Comune di Deliceto esprimeva parere favorevole per l'esecuzione dell'intervento previsto, sia sotto l'aspetto urbanistico che in ordine alla deroga sul trattamento dei reflui civili di cui art.29 quater c.6 del D.lgs.152/06 e s.m.i. ed in ordine all'art.10 bis del RR 26/2011;
35. con nota prot.4286 del 23/03/2021 il Servizio AIA/RIR convocava, ai sensi dell'art.14 ter L.241/90 e s.m.i., la conferenza di servizi prevista per il giorno 15/04/2021 al fine di acquisire i pareri di competenza da parte degli enti interessati sulla bozza di Allegato tecnico;
36. con nota prot.32826 del 26/03/2021, acquisita al prot.4578 del 29/03/2021 l'ASL FG, esprimeva parere favorevole circa l'aspetto igienico-sanitario, alle seguenti prescrizioni:
    - Il piano di contenimento delle polveri sia efficace ed efficiente e che quello di monitoraggio delle emissioni al biofiltro non preveda il superamento dei valori limite riguardo le polveri totali, gli odori, i composti solfati ed azotati e che, inoltre, sia massimizzata la capacità di captazione del biogas;
    - al fine del contenimento delle emissioni diffuse dovranno essere adottati i necessari accorgimenti previsti nella parte V del D.lgs. n.152/2006 – allegato V – parte I;

- vi sia una gestione “a regola d’arte” delle acque di prima pioggia nonché dello scarico delle acque meteoriche in toto e di quelle depurate;
- per ciò che concerne i rifiuti, non siano superati i quantitativi massimi ammissibili nelle aree di stoccaggio con un controllo costante del percolato ai fini dello smaltimento dello stesso;
- sia monitorato e controllato periodicamente l’impatto acustico sia riguardo alle ripercussioni sull’ambiente circostante, sia riguardo la tutela della salute dei lavoratori.

37. con nota prot.5624 del 1/04/2021, acquisita al prot.4949 del 2/04/2021, il Servizio Gestione Rifiuti chiedeva al gestore di comunicare gli esiti della campagna di sperimentazione sull’andamento dell’IRDp di cui alla nota Prot. n° 1106 / MB del 27 ottobre 2020;
38. con nota prot.396/MB del 2/04/2021, acquisita al prot.4996 del 6/04/2021, il Gestore Biwind comunicava che avrebbe provveduto entro il prossimo 7 aprile 2021 a trasmettere il riscontro al parere del C.R.A. di Arpa Puglia del 10/12/2020 e che tale ritardo dipendeva esclusivamente dal fatto di aver avuto materialmente evidenza della suddetta nota, per problemi di posta elettronica, soltanto in data 31/03/2021;
39. con nota prot.409/MB del 2/04/2021, acquisita al prot.4988 del 6/04/2021 il Gestore Biwind trasmetteva il riscontro alla nota prot.5624 del 1/04/2021 del Servizio Gestione Rifiuti affermando che *“I risultati ottenuti evidenziano il raggiungimento del limite, per quanto attiene all’IRDp, prima dei 14 giorni. Tuttavia, alla luce del fatto che la sperimentazione è stata eseguita in un lasso di tempo piuttosto breve (circa un mese), scaricando la biocella parzialmente e ricaricandola immediatamente dopo il campionamento, riteniamo che per avere evidenza della concreta possibilità di innalzare la capacità impiantistica la campagna di misura debba estendersi ad un arco temporale maggiore”;*
40. con nota prot.428/MB del 6/04/2021, acquisita al prot.5061 del 6/04/2021, il Gestore Biwind inviava riscontro parere C.R.A. Arpa Puglia prot. 85919-157-10/12/2020;
41. con nota prot.10232/2021 del 13/04/2021 acquisita al prot.5488 del 14/04/2021, l’Autorità di Bacino Distrettuale dell’Appennino Meridionale confermava quanto già esposto con note 13666/2016 e 2130/2020. Tuttavia, da un ulteriore esame degli elaborati progettuali e relativi alle nuove opere da realizzarsi al fg. 4, p.lle 443 e 445 e lungo il lato sud-est della p.lla 264 (del comune di Deliceto (FG)), fermo restando il parere di compatibilità già espresso, richiedeva l’inserimento delle seguenti prescrizioni sito specifiche:
    - rilevato che, il recapito finale degli impianti di trattamento acque meteoriche e/o dilavamento risulta essere il corso d’acqua confinante con l’area d’impianto si rappresenta che, gli scarichi, siano posti ad una quota superiore al livello del tirante idraulico per eventi con tr=200 anni, o nel caso non fosse possibile, le condotte siano munite di valvola anti rigurgito;
    - considerata la ridotta distanza di alcune nuove opere destinate al trattamento dei rifiuti dalle aree inondabili individuate, sia garantito il confinamento stagno delle stesse onde evitare eventuali contaminazioni con le acque di dilavamento tali da aggravare le condizioni ambientali e/o di pericolosità idraulica;

    e delle seguenti prescrizioni di carattere generale:
    - le attività si svolgano in maniera tale da non incrementare il livello di pericolosità idraulica presente, né compromettere eventuali futuri interventi di sistemazione finalizzati alla mitigazione del rischio; .
    - le attività si svolgano in maniera tale da non incrementare il livello di pericolosità geomorfologica presente, né compromettere eventuali futuri interventi di sistemazione geomorfologica finalizzati alla mitigazione del rischio;
    - si garantisca la sicurezza, evitando sia l’accumulo di materiale, sia qualsiasi altra forma di ostacolo al regolare deflusso delle acque;
    - gli scavi siano tempestivamente richiusi e ripristinati a regola d’arte, evitando l’ infiltrazione di acqua all’interno degli stessi sia durante i lavori e sia in fase di esercizio;
    - il materiale di risulta, qualora non riutilizzato, sia conferito in ossequio alla normativa vigente in materia;
42. con nota prot.5706 del 14/04/2021, acquisita al prot.5515 del 14/04/2020, il Servizio Autorità Idraulica

della Regione Puglia alla luce degli gli atti integrativi relativi al progetto e considerando che tali opere sono di interesse pubblico rilasciava il proprio parere favorevole sotto il profilo idraulico;

43. con nota prot.454/MB del 15/09/2021, acquisita al prot.5611 del 15/04/2021, il Gestore Biwind inviava i documenti relativi al capping di discarica ex ATO FG (Certificato di Regolare Esecuzione e Certificato di Esecuzione Lavori) affinchè gli stessi venissero acquisiti agli atti della conferenza di servizi del 15/04/2021;
44. con nota prot.5723 del 19/04/2021 del Servizio AIA/RIR veniva trasmesso il verbale di conferenza di servizi del 15/04/2021 di cui si riporta a seguire una sintesi delle questioni salienti:
    - ARPA PUGLIA DAP Foggia comunicava di essere in attesa del parere del Centro Regionale Aria per cui si riservava di inviare il complessivo parere di competenza dell'Agenzia entro il 30 aprile p.v.;
    - il Servizio Gestione Rifiuti della Regione Puglia commentava i risultati forniti dal Gestore sugli esiti della campagna di sperimentazione sull'andamento dell'IRDp. Dopo ampia discussione sugli esiti della sperimentazione condotta si concordava di estendere la stessa ad un periodo più ampio nel momento in cui saebbero terminati i lavori di adeguamento alle BAT;
    - con riferimento al primo lotto funzionale ex ATO, dopo ampia discussione, si stabiliva di chiedere alla Provincia di Foggia di definire con atto formale la verifica ai sensi dell'art.12 co.2 e 3 del D.lgs.36/2003 e s.m.i. e di fornire evidenza della prestazione delle garanzie finanziarie di cui alla DD 167/2009, tanto al fine di consentire al Servizio AIA/RIR di procedere con gli atti conseguenti di competenza;
    - l'Ing. Inversi, con riferimento alla richiesta del gestore di ricircolo dei sovvalli per la linea di compostaggio, affermava che la stessa era accoglibile a condizione che fossero chiariti/rettificati alcuni aspetti indicati nel verbale;
    - L'ing. Inversi, con riferimento all'impianto di recupero biogas da discarica, rilevava che le informazioni fornite dal gestore risultavano non esaustive in quanto mancava l'indicazione della potenzialità massima (t/anno) da autorizzare, un elaborato grafico di dettaglio ed il relativo cronoprogramma di realizzazione;
    - Il Gestore, con riferimento al cronoprogramma di realizzazione dell'impianto di recupero biogas da discarica, affermava che lo stesso sarebbe stato realizzato entro quattro mesi dal rilascio del provvedimento di riesame;
    - L'ing. Inversi chiariva che le emissioni da biofiltro, indicate in tutti i documenti progettuali come emissioni diffuse attive, erano invece definite dalla Decisione UE 2018/1147 come convogliate (definizione a pag.41). Atteso che le decisioni dell'UE rappresentano fonti normative di rango superiore rispetto alla Legge Regionale n.23/15 (allegato tecnico pag.10) che definisce i biofiltri come emissione diffuse - sorgenti con flusso indotto (attive), si chiedeva ad ARPA ogni utile indicazione al fine della classificazione di tali emissioni;
    - preso atto della necessità di approfondire le criticità relative alla chiusura e post-gestione del lotto ex ATO, nonchè di acquisire il parere definitivo di ARPA Puglia relativamente al progetto di riesame, si riteneva necessario sospendere i lavori della conferenza ed aggiornarli a stretto giro, chiedendo al gestore di fornire le integrazioni/chiarimenti rispetto a quanto riportato nel verbale.
45. con nota prot.471/MB del 27/04/2021, acquisita al prot.6189 del 28/04/2021, il Gestore Biwind trasmetteva la documentazione integrativa di cui alla nota del Servizio AIA/RIR prot. 089-19/04/2021/5723;
46. con nota prot. 32748 del 4/05/2021, acquisita al prot.6598 del 4/05/2021, ARPA PUGLIA DAP Foggia in riscontro alla documentazione prodotta dal gestore e trasmessa con nota prot. n.428/MB del 6/4/2021 e al fine di trasmettere un parere complessivo finale sul procedimento in questione, chiedeva al Gestore di riscontrare quanto richiesto dal Centro Regionale Aria con parere AA_38/2021 di cui al prot. 32294 del 3-5-2021 allegato alla nota;
47. con nota prot.541/MB del 12/05/2021, acquisita al prot.7089 del 13/05/2021, il Gestore Biwind trasmetteva il riscontro alla nota ARPA prot. 32748 del 04/05/2021;
48. con nota prot.31060 del 15/06/2021, acquisita al prot.9267 del 15/06/2021, la Provincia di Foggia comunicava che la verifica ai sensi dell'art. 12 comma 2 e comma 3 del D.Lgs. 36/2003 in merito al progetto di realizzazione e di messa in sicurezza permanente e post gestione del primo lotto funzionale ex ATO FG/5 (D.D. n. 963/6.15 del 17/03/2009 e D.G.P. n. 377 del 24/09/2009) si era conclusa con esito positivo;

49. con nota prot. 44765 del 18/06/2021, acquisita al prot.9529 del 18/06/2021, ARPA PUGLIA DAP Foggia esprimeva parere favorevole con prescrizioni;
50. con nota prot.735/MB/gt del 13/07/2021, acquisita al prot.10752 del 16/07/2021, il Gestore Biwind comunicava la variazione legale rappresentante da Michele Silvestri a Maurizio Bonassisa;
51. con nota prot.14459 del 6/10/2021 il Servizio AIA/RIR convocava, ai sensi dell'art.14 ter L.241/90 e s.m.i., l'ultima riunione di conferenza di servizi prevista per il giorno 25/10/2021 al fine di esaminare ed approvare la bozza di Allegato tecnico integrato a seguito della documentazione trasmessa dal Gestore e dei pareri pervenuti da parte degli Enti che andrà a costituire parte integrante del provvedimento finale di Autorizzazione Integrata Ambientale;
52. con nota prot.0100340 del 12/10/2021, acquisita al prot.14858 del 14/10/2021, l'ASL FG confermava il parere favorevole già espresso in data 26/03/2021, ivi comprese le prescrizioni;
53. con nota prot.15403 del 25/10/2021 del Servizio AIA/RIR veniva trasmesso il verbale di conferenza di servizi del 25/10/2021 di cui si riporta a seguire una sintesi delle questioni salienti:
    - Dopo ampia ed articolata discussione ed in recepimento di quanto osservato dal gestore l'allegato tecnico veniva modificato nelle parti evidenziate in giallo e quindi veniva redatta la versione in bozza del 25/10/2021 introducendo nei commenti del documento le precisazioni che il gestore doveva tenere in considerazione per l'aggiornamento della documentazione progettuale;
    - Si chiedeva al gestore di produrre entro 15 giorni l'ultima revisione della documentazione tecnica aggiornata sulla base di quanto emerso nella conferenza di servizi e dei nuovi pareri pervenuti riferiti alla precedente conferenza di servizi del 15/04/2021;
    - si prendeva atto della bozza di allegato tecnico (versione 25/10/2021) così come modificato nel corso della seduta di conferenza di servizi;
54. con nota prot.1061/MB del 10/11/2021, acquisita al prot.16152 del 10/11/2021, il Gestore Biwind trasmetteva la documentazione integrativa richiesta nella conferenza di servizi conclusiva del 25/10/2021;
55. con nota prot.613 del 21/01/2022 il Servizio AIA/RIR, richiedeva al Gestore il versamento del saldo della tariffa istruttoria e la prestazione delle garanzie finanziare così come definite nell'allegato 2 alla stessa nota, adempimenti propedeutici e necessari per l'emissione dell'atto finale;
56. con nota prot.109/MB del 27/01/2022, acquisita al prot. 1161 del 2/2/2022, il Gestore Biwind riscontrava alla nota prot.613 del 21/01/2022 del Servizio AIA/RIR trasmettendo la ricevuta del pagamento del saldo degli oneri istruttori e bozza di garanzie finanziarie da prestare;
57. con nota prot.2062 del 18/02/2022, il Servizio AIA/RIR formulava alcune osservazioni sulle bozze di garanzie finanziarie da prestare;
58. con nota prot.317/MB del 25/03/2022, acquisita al prot.3975 del 25/03/2022, il Gestore Biwind in riscontro alla nota prot.2062 del 18/02/2022 trasmetteva le garanzie finanziarie riformulate;
59. con nota prot.4225 del 30/03/2022, il Servizio AIA/RIR prendeva atto delle garanzie finanziarie trasmesse ed emesse in conformità alle indicazioni fornite con nota prot. n. 2062 del 18/02/2022.

Tutto quanto premesso, esaminata la documentazione agli atti, si osserva che:

- il progetto prevede:

1. il riesame con valenza di rinnovo dell'Autorizzazione Integrata Ambientale rilasciata con Determina Dirigenziale n.167 del 30 marzo 2009 e s.m.i., contestuale adeguamento alle disposizioni delle migliori tecniche disponibili (BAT), di cui alla Decisione di Esecuzione UE 2018/1147 della Commissione del 10 agosto 2018 e relativa modifica sostanziale;
2. sinteticamente le seguenti modifiche al fine di adeguare l'impianto alle BAT e limitare sia l'impatto odorigeno che la produzione di polveri legata alle attività: chiusura di tutte le zone esterne in cui attualmente avviene la movimentazione dei rifiuti tramite la realizzazione di nuovi capannoni in carpenteria metallica dotati di tamponatura in pannelli coibentati tipo "Sandwich"; installazione di linee dedicate all'aspirazione delle aeree chiuse con i nuovi capannoni, convogliamento e trattamento finale (prima dell'emissione in atmosfera) delle arie esauste; nuova tettoia adibita a lavaggio pneumatici degli autoarticolati che devono conferire al nuovo bacino di discarica; impianto di aspirazione e distruzione/sfruttamento biogas da discarica; adeguamento dell'impianto di trattamento delle acque meteoriche ai pareri formulati durante l'iter istruttorio;

- le attività svolte presso l'installazione, oggetto del presente procedimento amministrativo, sono sinteticamente rappresentate da impianto di trattamento meccanico-biologico di rifiuti indifferenziati non pericolosi per la biostabilizzazione del rifiuto indifferenziato e la produzione di Frazione Secca Combustibile (FSC) da avviare presso altro impianto all'attività di produzione di Combustibile Solido Secondario (CSS); impianto di compostaggio della FORSU e dei residui ligneo-cellulosici per la produzione di Ammendante Compostato Misto disciplinato dal D.lgs. n. 75/2010 e s.m.i. (attività non IPPC ma tecnicamente connessa); discarica di servizio composta da primo lotto e secondo lotto di discarica di completamento e relativi sopralzi che risulta esaurita e per la quale sono stati completati i lavori di copertura definitiva ed è stata effettuata la verifica ai sensi dell'art.12 co.3 del D.lgs.36/2003 e s.m.i. per cui dovrà essere avviata la gestione post-operativa; discarica di servizio composta da nuovo bacino di discarica in fase di gestione operativa; discarica primo lotto funzionale ex ATO FG5 esaurita e per la quale è stata realizzata la copertura definitiva a seguito di progetto approvato dalla Provincia di Foggia e per la quale la stessa provincia ha comunicato l'esito positivo della verifica ai sensi dell'art.12 commi 2 e 3 del D.lgs.36/2003 e s.m.i per cui dovrà essere avviata la gestione post-operativa; impianto di recupero del biogas per la produzione di energia elettrica a servizio delle discariche esistenti (attività non IPPC ma tecnicamente connessa da sottoporre ad obbligo di Autorizzazione Integrata Ambientale);
- a partire dalla data di pubblicazione dell'avviso sul Portale Ambientale della Regione Puglia, avvenuta il 20/12/2019, conformemente al punto 12 delle Linee di indirizzo del Ministero dell'Ambiente e della Tutela del Territorio e del Mare prot. 0022295-GAB del 27/10/2014, sino alla data odierna non sono pervenute osservazioni;
- a seguito della trasmissione del verbale dell'ultima seduta di conferenza di servizi del 25 ottobre 2021 non è pervenuto alcun ulteriore parere che, quindi, si intende favorevolmente acquisito da parte di tutti gli enti interessati per effetto dell'art. 14-ter della Legge 241/90 e smi;
- con il procedimento in esame è stata valutata la conformità dell'installazione alle nuove BAT Conclusion;
- il documento tecnico AIA, approvato dalla conferenza di servizi nella seduta del giorno 25 ottobre 2021 sulla base delle posizioni prevalenti espresse, contiene le condizioni di esercizio riferite all'intera installazione, per la parte relativa alle attività interessate dal presente procedimento di riesame/rinnovo, e riferite al gestore BIWIND Srl;
- con riferimento alla discarica di servizio composta da primo lotto e secondo lotto di discarica di completamento e relativi sopralzi si dà atto che per la stessa sono stati completati i lavori di copertura definitiva ed è stata effettuata la verifica ai sensi dell'art.12 co.3 del D.lgs.36/2003 e s.m.i. (nota prot.66865 del 7/10/2020 acquisita al protocollo regionale al n.11878 dell' 8/10/2020, con cui ARPA Puglia – DAP Foggia ha trasmesso il Rapporto conclusivo prodotto a seguito delle attività di verifica ai sensi dell'art.12 co.3 del D.lgs.36/2003 e s.m.i., condotto con esito positivo), per cui a seguito di comunicazione dell'approvazione della chiusura da parte dell'autorità competente ai sensi del D.lgs.36/2003 e s.m.i. potrà essere avviata la gestione post-operativa;
- con riferimento alla discarica primo lotto funzionale ex ATO FG5 si dà atto che per la stessa è stata realizzata la copertura definitiva a seguito di progetto approvato dalla Provincia di Foggia, l'esecuzione dei predetti lavori risulta attestata da Certificato di Regolare Esecuzione redatto in data 15/07/2010 dal Direttore dei Lavori, inoltre con nota prot.31060 del 15/06/2021, acquisita al prot.9267 del 15/06/2021, la Provincia di Foggia comunicava che la verifica ai sensi dell'art. 12 comma 2 e comma 3 del D.Lgs. 36/2003 in merito al progetto di realizzazione e di messa in sicurezza permanente e post gestione del primo lotto funzionale ex ATO FG/5 (D.D. n. 963/6.15 del 17/03/2009 e D.G.P. n. 377 del 24/09/2009) si era conclusa con esito positivo, per cui a seguito di comunicazione dell'approvazione della chiusura da parte dell'autorità competente ai sensi del D.lgs.36/2003 e s.m.i. potrà essere avviata la gestione post-operativa;
- in considerazione della portata dell'Autorizzazione Integrata Ambientale, quale autorizzazione all'esercizio dell'installazione a determinate condizioni che garantiscono la conformità ai requisiti IPPC relativa alle emissioni industriali e alle prestazioni ambientali associate alle migliori tecniche disponibili, si ritiene dover precisare che il presente provvedimento non costituisce titolo concessorio ma esclusivamente

autorizzazione all'esercizio finché ricorrono le condizioni di cui all'articolo 5 comma 1 lettera r-bis del D.lgs.152/06 e s.m.i.;
- l'installazione è certificata ai sensi della norma UNI EN ISO 14001;
- Il termine di validità dell'AIA, ai sensi dell'art. 29-octies comma 9 del D.Lgs. 152/2006 e s.m.i., è di 12 (dodici) anni dalla data di rilascio con obbligo di mantenimento della certificazione ai sensi della norma UNI EN ISO 14001 per l'intera durata dell'Autorizzazione Integrata Ambientale.

Tutto quanto sopra esposto, si sottopone al Dirigente della Sezione e al Dirigente del Servizio per il provvedimento di competenza che riterranno più opportuno adottare

Il Responsabile del Procedimento
ing. Michela Inversi

La Dirigente *ad interim* del Servizio AIA/RIR

Letta e fatta propria la relazione che precede che qui si intende approvata ed integralmente richiamata e trascritta,

- in considerazione della natura dei provvedimenti/pareri sopra indicati, resi da:
  1. Sezione Risorse Idriche della Regione Puglia con nota prot.7787 del 31/07/2020;
  2. Comune di Deliceto con nota prot.2113/2021 del 4/03/2021;
  3. Provincia di Foggia con nota prot. 2021/0006667 dell'11/02/2021 e nota prot.31060 del 15/06/2021;
  4. Autorità di Bacino Distrettuale dell'Appennino Meridionale con nota prot.10232/2021 del 13/04/2021 e note prot.13666/2016 e 2130/2020;
  5. Servizio Autorità Idraulica della Regione Puglia con nota prot.5706 del 14/04/2021;
  6. ARPA PUGLIA DAP Foggia con nota prot. 44765 del 18/06/2021;
  7. ASL FG con nota prot.0100340 del 12/10/2021;
  8. AGER espresso in sede di conferenza dei servizi del 1/09/2020;
  9. in forma di assenso, per effetto dell'articolo 14-ter comma 7 della legge 241/90 e smi, da parte di tutti gli altri enti convocati e non intervenuti alle sedute di conferenza di servizi.
- Attesa la dimostrazione fornita dal Gestore sull'adeguamento dell'installazione alle nuove BAT di settore, di cui alla Decisione di Esecuzione UE 2018/1147 della Commissione del 10 agosto 2018, che dovrà avvenire entro i termini previsti dal Testo Unico Ambientale;
- Vista la finalità dell'Autorizzazione Integrata Ambientale che, ai sensi dell'articolo 4 del D.Lgs. 152/06 e smi, ha per oggetto la prevenzione e la riduzione integrate dell'inquinamento proveniente dalle attività di cui all'allegato VIII e prevede misure tese ad evitare, ove possibile, o a ridurre le emissioni nell'aria, nell'acque e nel suolo, comprese le misure relative ai rifiuti, per conseguire un livello elevato di protezione dell'ambiente salve le disposizioni sulla valutazione di impatto ambientale;
- Visto l'articolo 29-bis del Testo Unico Ambientale "Individuazione e utilizzo delle migliori tecniche disponibili" secondo cui l'Autorizzazione Integrata Ambientale in attuazione delle finalità di cui al citato articolo 4 deve essere rilasciata fissando condizioni di esercizio conformi alle migliori tecniche disponibili;

VERIFICA AI SENSI DEL REGOLAMENTO (UE) 2016/679

Garanzie della riservatezza

La pubblicazione dell'atto all'albo, salve le garanzie previste dalla Legge 241/90 e dal D.Lgs. n.33/2013 in tema

di accesso ai documenti amministrativi, avviene nel rispetto della tutela della riservatezza ai cittadini, secondo quanto disposto dal Regolamento UE 2016/679 in materia di protezione dei dati personali, nonché dal D.Lgs. n.196/2003 e dal D.lgs. n.101/2018 e s.m.i., ed ai sensi del vigente Regolamento Regionale n.5/2006 per il trattamento dei dati sensibili e giudiziari, in quanto applicabile.
Ai fini della pubblicità legale l'atto destinato alla pubblicazione è redatto in modo da evitare la diffusione dei dati personale identificativi non necessari ovvero il riferimento a dati sensibili; qualora tali dati fossero indispensabili per l'adozione dell'atto, essi sono trasferiti in documenti separati, esplicitamente richiamati.

Adempimenti contabili ai sensi del D.lgs. n.118/2011 e ss.mm.ii.

Il Presente provvedimento non comporta implicazioni di natura finanziaria sia di entrata che di spesa e dallo stesso non deriva alcun onere a carico del bilancio regionale.

La Dirigente *ad interim* del Servizio AIA/RIR

DETERMINA

di autorizzare il riesame con valenza di rinnovo dell'Autorizzazione Integrata Ambientale, per l'esercizio della installazione costituita da linea di trattamento meccanico biologico dei rifiuti residuali da raccolta differenziata, linea di compostaggio ed annesse discariche di servizio, ubicata presso il comune di Deliceto (FG) in c.da Catenaccio loc. Masseria Campana codici IPPC 5.3-5.4 di cui all'Allegato VIII alla parte seconda del D.Lgs. 152/06 e smi gestita da BIWIND srl, stabilendo che:

1. viene autorizzato il riesame con valenza di rinnovo ed il contestuale adeguamento alle nuove BAT di settore, di cui alla Decisione di Esecuzione UE 2018/1147 della Commissione del 10 agosto 2018;
2. viene autorizzata contestualmente la modifica sostanziale per gli interventi sinteticamente di seguito descritti da completarsi entro i termini previsti dal Testo Unico Ambientale (art.29 – octies comma 6):
   - chiusura di tutte le zone esterne in cui attualmente avviene la movimentazione dei rifiuti tramite la realizzazione di nuovi capannoni in carpenteria metallica dotati di tamponatura in pannelli coibentati tipo "Sandwich";
   - installazione di linee dedicate all'aspirazione delle aeree chiuse con i nuovi capannoni, convogliamento e trattamento finale (prima dell'emissione in atmosfera) delle arie esauste;
   - nuova tettoia adibita a lavaggio pneumatici degli autoarticolati che devono conferire al nuovo bacino di discarica;
   - impianto di aspirazione e distruzione/sfruttamento biogas da discarica;
   - adeguamento dell'impianto di trattamento delle acque meteoriche ai pareri formulati durante l'iter istruttorio;
3. devono essere rispettate tutte le condizioni di esercizio, prescrizioni ed adempimenti previsti nel presente provvedimento ed allegato "Documento Tecnico";
4. devono essere rispettate tutte le prescrizioni di cui alle note prot.10232/2021 del 13/04/2021 e prot. 2130/2020 del 31/10/2020 dell'Autorità di Bacino Distrettuale dell'Appennino Meridionale;
5. il Gestore deve attuare il Piano di Monitoraggio e controllo rispettando frequenza, tipologia e modalità dei diversi parametri da controllare, nelle parti eventualmente non in contrasto con il "Documento Tecnico";
6. il Gestore deve trasmettere specifica comunicazione all'Autorità competente, ad ARPA Puglia, alla Provincia di Foggia e al Comune di Deliceto, ai sensi dell'art. 29-decies comma 1 del D.lgs.152/06 e s.m.i. prima di dare attuazione a quanto previsto dalla presente AIA;
7. il presente provvedimento non esonera il Gestore dal conseguimento di altre autorizzazioni o provvedimenti, previsti dalla normativa vigente per la realizzazione e l'esercizio dell'impianto, di competenza di enti non intervenuti nel procedimento;
8. la presente Autorizzazione Integrata Ambientale non costituisce alcun titolo concessorio per la gestione dell'installazione, ma esclusivamente autorizzazione all'esercizio dell'attività in favore del Gestore finché ricorrono le condizioni di cui all'articolo 5 comma 1 lettera r-bis del D.lgs.152/06 e s.m.i.;

9. per ogni eventuale ulteriore modifica impiantistica, il Gestore dovrà trasmettere all'Autorità Competente la comunicazione/richiesta di autorizzazione secondo le modalità disciplinate dalla DGRP 648 del 05/04/2011 "Linee guida per l'individuazione delle modifiche sostanziali ai sensi della parte seconda del D.Lgs. 152/06 e per l'indicazione dei relativi percorsi procedimentali" e smi";
10. Il termine di validità dell'AIA, ai sensi dell'art. 29-octies comma 9 del D.Lgs. 152/2006 e s.m.i., è di 12 (dodici) anni dalla data di rilascio con obbligo di mantenimento della certificazione ai sensi della norma UNI EN ISO 14001 per l'intera durata dell'Autorizzazione Integrata Ambientale;

di prendere atto che il Gestore ha trasmesso il pagamento della tariffa istruttoria determinata ai sensi della DGR n. 36 del 12/01/2018;

di dichiarare il presente provvedimento immediatamente esecutivo;

di notificare il presente provvedimento, a cura della Sezione Autorizzazioni Ambientali - Servizio AIA-RIR, al Gestore "BIWIND Srl" tramite pec: biwind@pec.it;

di trasmettere il presente provvedimento all'ARPA Puglia Dipartimento Provinciale di Foggia, all'ARPA Puglia Direzione Scientifica, all'Agenzia Territoriale della Regione Puglia per il Servizio di Gestione dei Rifiuti, al Comune di Deliceto, alla Provincia di Foggia, alla Sezione Ciclo Rifiuti e Bonifiche, alla Asl competente per territorio, al Dipartimento Ambiente, Paesaggio e Qualità Urbana.

Il presente provvedimento viene redatto in forma integrale nel rispetto della tutela alla riservatezza dei cittadini, secondo quanto disposto dal D.lgs. 196/03 e s.m.i in materia di protezione dei dati personali, viene emesso in forma di documento informatico ex D.Lgs. n. 82/2005 e s.m.i., e firmato digitalmente ai sensi del testo unico D.P.R. 28 dicembre 2000 n. 445, del D.Lgs. 7 marzo 2005, n. 82 e norme collegate.

Il presente provvedimento:

a) è redatto in unico originale, composto da n. 15 facciate e n. 3 allegati composti da n. 92 facciate Allegato 1 (Documento Tecnico), n.84 facciate Allegato 2 (Piano di Monitoraggio e Controllo) e n.7 facciate Allegato 3 Parere Arpa prot. 44765 del 18/06/2021 per un totale di n. 198 facciate;

b) è pubblicato all'Albo Telematico del sito www.regione.puglia.it per un periodo pari almeno dieci giorni, ai sensi dell'art. 7 ed 8 del L.R. n.15/2008 e per gli effetti di cui al comma 3 art. 20 DPGR n. 443/2015;

c) è trasmesso al Segretariato della Giunta Regionale, ai sensi dell›art. 6 comma quinto della L.R. n.7/97 e del Decreto del Presidente della G.R. n. 443/2015.

d) sarà pubblicato sul sito ufficiale della Regione Puglia, www.regione.puglia.it, Sezione Trasparenza, Provvedimenti dirigenti;

e) sarà pubblicato sul BURP.

Ai sensi dell'art. 3 comma 4 della L. 241/90 e smi, avverso il presente provvedimento potrà essere presentato ricorso giurisdizionale al Tribunale Amministrativo Regionale entro 60 giorni (sessanta) dalla data di pubblicazione sul BURP, ovvero ricorso straordinario al Presidente della Repubblica entro 120 (centoventi) giorni.

La Dirigente *ad interim* del Servizio AIA/RIR
Ing. Luigia BRIZZI

REGIONE PUGLIA
DIPARTIMENTO AMBIENTE, PAESAGGIO E QUALITA' URBANA
SEZIONE AUTORIZZAZIONI AMBIENTALI – SERVIZIO AIA/RIR

DOCUMENTO TECNICO

del riesame per rinnovo ed adeguamento alla BAT di settore e relativa modifica sostanziale dell'Autorizzazione Integrata Ambientale dell'installazione BIWIND Srl "Impianto complesso di trattamento di rifiuti non pericolosi ubicato nel comune di Deliceto (FG) alla località "c.da Catenacci/Masseria Campana" – SP 104 km 4,8

Il Documento tecnico, parte integrante del provvedimento cod. cifra 089/DIR/2022/00151 è composto da: - "Allegato A" composto di n.92 pagine – "Allegato B" composto da 84 pagine – "Allegato C" composto da 7 pagine:

Allegato A – Allegato tecnico
Allegato B – PD3 Piano di monitoraggio e controllo rev.03
Allegato C – Parere ARPA prot. 44765 del 18/06/2021

INDICE

1 DEFINIZIONI ... 3
2 IDENTIFICAZIONE DELL'INSTALLAZIONE ... 5
3 INQUADRAMENTO URBANISTICO E TERRITORIALE ... 8
4 AUTORIZZAZIONI IN POSSESSO E CONSIDERATE NELL'AMBITO DELLA MODIFICA ... 10
5 DOCUMENTI PROGETTUALI ACQUISITI DURANTE IL PROCEDIMENTO ISTRUTTORIO 12
6 DOCUMENTI PROGETTUALI APPROVATI ... 16
7 DESCRIZIONE SOMMARIA DELL'INSTALLAZIONE ... 17
8 GESTIONE RIFIUTI ... 43
8.1 Linea di biostabilizzazione e trattamento meccanico RUR ... 43
8.2 Linea compostaggio FORSU ... 44
8.3 Discarica di servizio ... 44
8.4 Impianto di recupero energetico da biogas discarica ... 45
8.5 Rifiuti con relativi codici CER ed operazioni di trattamento autorizzate ... 45
8.6 Prescrizioni sulla gestione dei rifiuti ... 46
8.6.1 Prescrizioni generali ... 47
8.6.2 Prescrizioni sul trattamento meccanico e di biostabilizzazione rur ... 50
8.6.3 Produzione fsc ... 51
8.6.4 Prescrizioni sul compostaggio ... 51
8.6.5 Impianto di recupero energetico biogas da discarica ... 54
8.6.6 Prescrizioni sui controlli radiometrici ... 54
8.6.7 Prescrizioni sul conferimento dei rifiuti in discarica ... 54
8.6.8 Prescrizioni Operative, di Chiusura e Post-Chiusura ... 57
8.7 Rifiuti prodotti ... 61
8.7.1 Prescrizione sui rifiuti prodotti dall'installazione ... 62
9 EMISSIONI ATMOSFERICHE ... 64
9.1 Emissioni convogliate ... 64

9.2 Emissioni diffuse passive ... 69
9.3 Emissioni diffuse nel suolo e sottosuolo ... 71
9.4 Qualità dell'aria ... 72
9.5 Altre prescrizioni su misure discontinue ed autocontrolli ... 72
9.6 Altre prescrizioni specifiche per le emissioni in atmosfera ... 73
9.7 Prescrizioni relative ai metodi di prelievo e analisi emissioni ... 75
10 GESTIONE ACQUE ... 77
10.1 Approvvigionamento idrico ... 77
10.2 Gestione acque meteoriche ... 77
10.2.1 Prescrizioni di carattere generale ... 79
10.3 Monitoraggio acque sotterranee ... 81
10.4 Gestione reflui civili ... 83
10.5 Gestione acque di processo ... 83
11 Emissioni sonore ... 83
12 PIANO DI MONITORAGGIO E CONTROLLO ... 84
13 CONDIZIONI GENERALI PER L'ESERCIZIO DELL'INSTALLAZIONE ... 85
13.1 Condizioni relative alla gestione dell'installazione ... 85
13.2 Comunicazioni e requisiti di notifica generali ... 85
14 RISCHIO DI INCIDENTE RILEVANTE ... 87
15 RELAZIONE DI RIFERIMENTO ... 88
16 STATO DI APPLICAZIONE DELLE BAT DI SETTORE ... 88
17 GARANZIE FINANZIARIE ... 88
17.1 Linea di biostabilizzazione e trattamento meccanico RUR ... 88
17.2 Linea compostaggio FORSU ... 89
17.3 Discarica di servizio ... 90
17.4 Impianto di recupero energetico da biogas discarica ... 91

1 DEFINIZIONI

Autorità competente (AC)	Regione Puglia – Sezione Autorizzazioni Ambientali – Servizio AIA-RIR.
Autorità di controllo	Agenzia per la prevenzione e protezione dell'ambiente della Regione Puglia (ARPA).
Autorizzazione integrata ambientale (AIA)	Il provvedimento che autorizza l'esercizio di una installazione o di parte di essa a determinate condizioni che devono garantire che l'installazione sia conforme ai requisiti di cui al Titolo III-bis del decreto legislativo n. 152 del 2006 e s.m.i.. L'autorizzazione integrata ambientale per le installazioni rientranti nelle attività di cui all'allegato VIII alla parte II del decreto legislativo n. 152 del 2006 e s.m.i. è rilasciata tenendo conto delle considerazioni riportate nell'allegato XI alla parte II del medesimo decreto e le relative condizioni sono definite avendo a riferimento le Conclusioni sulle BAT, salvo quanto previsto all'art. 29-sexies, comma 9-bis, e all'art. 29-octies.
Gestore dell'impianto di trattamento meccanico e biologico dei rifiuti, discarica	BIWIND S.r.l, indicato nel testo seguente con il termine *Gestore* ai sensi dell'art.5, comma 1, lettera r-bis del D.Lgs. 152/06 e s.m.i.
Installazione	Unità tecnica permanente, in cui sono svolte una o più attività elencate all'allegato VIII alla parte II del decreto legislativo n. 152 del 2006 e s.m.i. e qualsiasi altra attività accessoria, che sia tecnicamente connessa con le attività svolte nel luogo suddetto e possa influire sulle emissioni e sull'inquinamento. È considerata accessoria l'attività tecnicamente connessa anche quando condotta da diverso gestore (Art. 5, comma 1, lettera i-quater del D.Lgs. 152/06 e s.m.i. come modificato dal D.Lgs. 46/2014)
Inquinamento	L'introduzione diretta o indiretta, a seguito di attività umana, di sostanze, vibrazioni, calore o rumore o più in generale di agenti fisici o chimici nell'aria, nell'acqua o nel suolo, che potrebbero nuocere alla salute umana o alla qualità dell'ambiente, causare il deterioramento di beni materiali, oppure danni o perturbazioni a valori ricreativi dell'ambiente o ad altri suoi legittimi usi. (Art. 5, comma 1, lettera i-ter del D.Lgs. 152/06 e s.m.i. come modificato dal D.Lgs. 46/2014)
Modifica sostanziale di un progetto, opera o di un impianto	La variazione delle caratteristiche o del funzionamento ovvero un potenziamento dell'impianto, dell'opera o dell'infrastruttura o del progetto che, secondo l'Autorità competente, producano effetti negativi e significativi sull'ambiente. In particolare, con riferimento alla disciplina dell'autorizzazione integrata ambientale, per ciascuna attività per la quale l'allegato VIII, parte seconda del D.lgs. n. 152/06 e s.m.i., indica valori di soglia, e' sostanziale una modifica all'installazione che dia luogo ad un incremento del valore di una delle grandezze, oggetto della soglia, pari o superiore al valore della soglia stessa (art. 5, c. 1, lett- l-bis, del D.lgs. n. 152/06 e s.m.i. come modificato dal D.lgs. n. 46/2014).
Migliori tecniche disponibili (best available techniques - BAT)	La più efficiente e avanzata fase di sviluppo di attività e relativi metodi di esercizio indicanti l'idoneità pratica di determinate tecniche a costituire, in linea di massima, la base dei valori limite di emissione intesi ad evitare oppure, ove ciò si riveli impossibile, a ridurre in modo generale le emissioni e l'impatto sull'ambiente nel suo complesso. Nel determinare le migliori tecniche disponibili, occorre tenere conto in particolare degli elementi di cui all'allegato XI alla parte II del D.Lgs 152/06 e s.m.i..

	Si intende per: 1) tecniche: sia le tecniche impiegate sia le modalità di progettazione, costruzione, manutenzione, esercizio e chiusura dell'impianto; 2) disponibili: le tecniche sviluppate su una scala che ne consenta l'applicazione in condizioni economicamente e tecnicamente idonee nell'ambito del relativo comparto industriale, prendendo in considerazione i costi e i vantaggi, indipendentemente dal fatto che siano o meno applicate o prodotte in ambito nazionale, purché il gestore possa utilizzarle a condizioni ragionevoli; 3) migliori: le tecniche più efficaci per ottenere un elevato livello di protezione dell'ambiente nel suo complesso; (art. 5, c. 1, lett. l-ter del D.lgs. n. 152/06 e s.m.i. come modificato dal D.lgs. n. 46/2014).
Documento di riferimento sulle BAT (o BREF)	Documento pubblicato dalla Commissione europea ai sensi dell'articolo 13, par. 6, della Direttiva 2010/75/UE (art. 5, c. 1, lett. l-ter.1 del D.lgs. n. 152/06 e s.m.i. come modificato dal D.lgs. n. 46/2014).
Conclusioni sulle BAT	Un documento adottato secondo quanto specificato all'articolo 13, paragrafo 5, della direttiva 2010/75/UE, e pubblicato in italiano nella Gazzetta Ufficiale dell'Unione europea, contenente le parti di un BREF riguardanti le conclusioni sulle migliori tecniche disponibili, la loro descrizione, le informazioni per valutarne l'applicabilità', i livelli di emissione associati alle migliori tecniche disponibili, il monitoraggio associato, i livelli di consumo associati e, se del caso, le pertinenti misure di bonifica del sito (art. 5, c. 1, lett. l-ter.2 del D.lgs. n. 152/06 e s.m.i. come modificato dal D.lgs. n. 46/2014).
Piano di Monitoraggio e Controllo (PMC)	I requisiti di monitoraggio e controllo degli impianti e delle emissioni nell'ambiente - definiti in conformità a quanto disposto dalla vigente normativa in materia ambientale e basandosi sulle conclusioni sulle BAT applicabili – che specificano la metodologia e la frequenza di misurazione, la relativa procedura di valutazione, nonché l'obbligo di comunicare all'autorità competente e ai comuni interessati dati necessari per verificarne la conformità alle condizioni di autorizzazione ambientale integrata. I dati relativi ai controlli delle emissioni richiesti dall'autorizzazione integrata ambientale sono contenuti in un documento definito "Piano di Monitoraggio e Controllo". Il PMC stabilisce le modalità e la frequenza dei controlli programmati di cui all'articolo 29-decies, comma 3 del D.Lgs. n. 152/06 e s.m.i.
Uffici presso i quali sono depositati i documenti	I documenti e gli atti inerenti al procedimento sono depositati presso la Regione Puglia – Sezione Autorizzazioni Ambientali.
Valore Limite di Emissione (VLE)	La massa espressa in rapporto a determinati parametri specifici, la concentrazione ovvero il livello di un'emissione che non può essere superato in uno o più periodi di tempo. I valori limite di emissione possono essere fissati anche per determinati gruppi, famiglie o categorie di sostanze, indicate nell'allegato X alla parte II del D.Lgs. n. 152/06 e s.m.i.. I valori limite di emissione delle sostanze si applicano, tranne i casi diversamente previsti dalla legge, nel punto di fuoriuscita delle emissioni dell'impianto; nella loro determinazione non devono essere considerate eventuali diluizioni. Per quanto concerne gli scarichi indiretti in acqua, l'effetto di una stazione di depurazione può essere preso in considerazione nella determinazione dei valori limite di emissione dall'impianto, a condizione di garantire un livello equivalente di protezione dell'ambiente nel suo insieme e di non portare a carichi inquinanti maggiori nell'ambiente, fatto salvo il rispetto delle disposizioni di cui alla parte III del D.Lgs. n. 152/06 e s.m.i. (art. 5, c. 1, lett. i-octies, D.lgs. n. 152/06 e s.m.i. come modificato dal D.lgs. n. 46/2014).

2 IDENTIFICAZIONE DELL'INSTALLAZIONE

denominazione	**Impianto complesso di trattamento di rifiuti non pericolosi ubicato nel comune di Deliceto (FG) alla località "c.da Catenacci/Masseria Campana" – SP 104 km 4,8**

da compilare per ogni attività IPPC:

1)

5.4	1.09.06	90	38.21.09
codice IPPC	codice NOSE-P	Codice NACE	Codice ISTAT

classificazione IPPC	Discariche, che ricevono più di 10 Mg di rifiuti al giorno o con una capacità totale di oltre 25000 Mg, ad esclusione delle discariche per i rifiuti inerti	ATTIVO
classificazione NOSE-P	Discariche e trattamento chimico/fisico biologico rifiuti	Stato impianto
classificazione NACE	Raccolta e smaltimento di rifiuti solidi	BIWIND Srl
classificazione ISTAT	Raccolta e smaltimento di rifiuti solidi	Ragione Sociale

2)

5.3	1.09.07	90	90.00.1
codice IPPC	codice NOSE-P	Codice NACE	Codice ISTAT

classificazione IPPC	Impianto per l'eliminazione dei rifiuti non pericolosi > 50 t/g	ATTIVO
classificazione NOSE-P	Trattamento chimico/fisico biologico rifiuti	Stato impianto
classificazione NACE	Raccolta e smaltimento di rifiuti solidi	BIWIND Srl
classificazione ISTAT	Raccolta e smaltimento di rifiuti solidi	Ragione Sociale

3) Impianto di compostaggio della FORSU: ATTIVITA' NON IPPC (Codice attività R13 - R12 – R3) CONNESSA FUNZIONALMENTE A ATTIVITA'2)
4) Impianto di produzione di Energia elettrica alimentato a biogas da discarica (Codice attività R1) CONNESSA FUNZIONALMENTE A ATTIVITA'1)

Iscrizione al Registro delle imprese presso la C.C.I.A.A. di Milano Monza Brianza Lodi n. 03723400713

Indirizzo dell'installazione

Comune	DELICETO	prov.	FG	CAP	71026
frazione o località	c.da Catenaccio/loc. Masseria Campana in agro di Deliceto (FG) – S.P. 104 km 4,8				
via e n. civico	c.da Catenaccio/loc. Masseria Campana in agro di Deliceto (FG) – S.P. 104 km 4,8				
telefono	0881- 236270	fax	0881- 970006	e-mail	biwind@aruba.it
coordinate geografiche	18.19328	E	40.28341	N	

Sede legale (se diversa da quella dell'impianto)

comune	MILANO	prov.	MI	CAP	20121
frazione o località					
via e n. civico	Via dell'Annunciata n°23/2				
telefono	0881-970866	fax	0881-970006	e-mail	biwind@aruba.it
partita IVA	03723400713				

Responsabile legale

nome	Maurizio	cognome	Bonassisa		
nato a		prov. (FG)		il	
residente a		prov. (FG)		CAP	
via e n. civico					
telefono	0881-970866	fax	0881-970006	e-mail	Maurizio.bonassisa@agecos.it
codice fiscale					

Referente IPPC

nome	MAURIZIO	cognome	BONASSISA		
telefono	0881-970866	fax	0881-970006	e-mail	maurizio.bonassisa@agecos.it
indirizzo ufficio (se diverso da quello dell'impianto)	c.da la Casina – Zona PIP 71029 – Troia (FG)				

superficie totale	m^2	146.440	volume totale	m^3	
superficie coperta	m^2	6.750	sup. scoperta impermeabilizzata m^2		19.550
Superficie discariche	m^2	97.900			

Dati nuovo lotto di discarica in ampliamento

superficie totale	m^2		volume totale	m^3	483.000
superficie coperta	m^2	18.222	sup. scoperta impermeabilizzata m^2		

REGIONE PUGLIA
DIPARTIMENTO AMBIENTE, PAESAGGIO E QUALITA' URBANA
SEZIONE AUTORIZZAZIONI AMBIENTALI – SERVIZIO AIA/RIR

D.Lgs n. 152/06 e smi. Riesame Autorizzazione Integrata Ambientale – BIWIND Srl (prima AGECOS Spa)

Dati lotto di discarica funzionale ex ATO FG/5

superficie totale	m^2	14.280	volume totale	m^3	105.000
superficie coperta	m^2		sup. scoperta impermeabilizzata	m^2	

Dati lotti 1 e 2 di completamento

superficie totale	m^2	43.340	volume totale	m^3	370.000
superficie coperta	m^2		sup. scoperta impermeabilizzata	m^2	

Responsabile tecnico	ing. Maurizio BONASSISA
Responsabile per la sicurezza	ing. Donato SCHIAVONE
Numero totale addetti	18

Turni di lavoro

1 - dalle	7	alle	13
2 - dalle	13	alle	18
3 - dalle		alle	
4 - dalle		alle	

Periodicità dell'attività [X] tutto l'anno

Anno di inizio dell'attività	2000
Anno dell'ultimo ampliamento o ristrutturazione	In corso
Data di presunta cessazione attività	2040

3 INQUADRAMENTO URBANISTICO E TERRITORIALE

L'Impianto complesso di trattamento (compostaggio e biostabilizzazione) e smaltimento RSU gestito dalla società BIWIND s.r.l, è sito in C.da Catenaccio, Loc. Masseria Campana, nel Comune di Deliceto (FG), 104 km 4+800 circa. E' individuato catastalmente al Foglio 4 del Comune di Deliceto alle seguenti particelle: 128, 264, 262, 443 e 445.

Il sito si trova a NE della cittadina di Deliceto e dista da questa all'incirca 8 km (vedi TAV.1 Corografia). Dista circa 30 Km dalla Città di Foggia e si raggiunge attraverso diverse agevoli arterie: di norma, percorrendo circa 20 Km della S.S. 655 Foggia Candela – uscita Deliceto – proseguendo per circa 8 Km sulla S.P. 106 e per circa 4 Km sulla S.P.104 (Figura 1 e Figura 2).

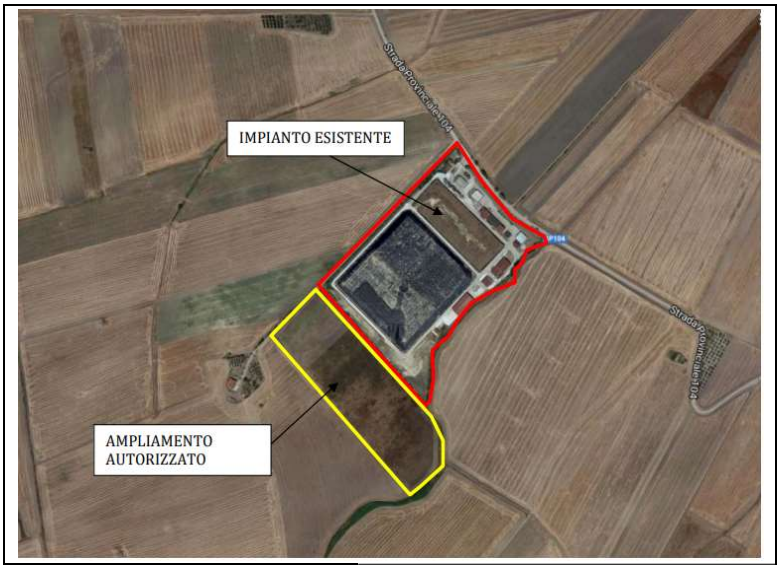

Figura 1: stralcio aerofotogrammetrico dell'impianto complesso con individuazione del perimetro del nuovo lotto di ampliamento autorizzato con D.D. n. 247/19 e realizzato.



Figura 2: inquadramento catastale

Foglio	Particelle – destinazione	
Comune di Deliceto Foglio n. 4	443	Ampliamento discarica autorizzato
	445	Ampliamento discarica autorizzato
	128	Discarica di servizio/soccorso – Impianti di trattamento rifiuti
	262	Discarica di servizio/soccorso
	264	Discarica di servizio/soccorso – Impianti di Trattamento Rifiuti

4 AUTORIZZAZIONI IN POSSESSO E CONSIDERATE NELL'AMBITO DELLA MODIFICA

Settore Interessato	Provvedimento autorizzativo	Ente competente	Norme di riferimento	Sostituito da riesame/modifica AIA	Note
Rifiuti	DGP n.1451 del 10/07/1996	Provincia di Foggia		**NO**	Approvazione progetto esecutivo 1° lotto funzionale di discarica (70.000 m^3) e autorizzazione alla realizzazione ed esercizio
	Decreto n.112 del 18/06/2004	Commissario Delegato Emergenza Ambientale in Puglia		**NO**	Autorizzazione alla prosecuzione mediante sopralzo del 1° lotto funzionale
	Decreto n.322 del 20/12/2004	Commissario Delegato Emergenza Ambientale in Puglia		**NO**	Prosecuzione senza soluzione di continuità dell'esercizio adeguato al D.lgs.36/03 dei lotti di discarica Approvazione progetto, autorizzazione realizzazione ed esercizio della linea di biostabilizzazione Approvazione progetto ed autorizzazione realizzazione ed esercizio impianto di compostaggio (8 t/g)
	Decreto n.215 del 27/12/2005	Commissario Delegato Emergenza Ambientale in Puglia		**NO**	Autorizzazione alla ulteriore prosecuzione in sopraelevazione della discarica in esercizio pari a 35.000 m^3
	Decreto n.241 del 19/12/2006	Commissario Delegato Emergenza Ambientale in		**NO**	Integrazione autorizzazione realizzazione ed

Settore Interessato	Provvedimento autorizzativo	Ente competente	Norme di riferimento	Sostituito da riesame/modifica AIA	Note
		Puglia			esercizio di impianto complesso
	D.D. 1668 del 1/06/2007	Provincia di Foggia		**NO**	Autorizzazione esercizio 1° lotto di completamento della discarica
	D.D. n.963/6.15 del 17/03/09	Provincia di Foggia		**NO**	Messa in sicurezza e post gestione lotto esaurito (1° lotto funzionale)
	DGP n.377 del 24/09/2009	Provincia di Foggia		**NO**	Approvazione progetto per la messa in sicurezza del primo lotto di discarica del bacino ATO FG/5
Autorizzazione Integrata Ambientale	D.D. n.167 del 30/03/2009	Regione Puglia Ufficio IPPC - AIA	D.Lgs. 152/2006 e smi	**NO**	
	D.D. n. 13 del 20/02/2013	Regione Puglia Ufficio Inquinamento e Grandi Impianti	D.Lgs. 152/2006 e smi	**NO**	
	D.D. n. 4 del 23/02/2016	Regione Puglia Servizio Autorizzzaione Integrata Ambientale	D.Lgs. 152/2006 e smi	**NO**	
	D.D. n. 247 del 11/10/2019	Regione Puglia Servizio AIA/RIR	D.Lgs. 152/2006 e smi	**NO**	
	D.D. n.70 del 26/02/2020	Regione Puglia Servizio AIA/RIR	D.Lgs. 152/2006 e smi	**NO**	
Valutazione d'Impatto Ambientale	D.D. n. 985/6.15 26/03/2012	Provincia di Foggia	L.R. 11/01 e smi	**NO**	
	D.D. n. 2657 20/08/2012	Provincia di Foggia	L.R. 11/01 e smi	**NO**	
	D.D. n.2016/0001138 del 23/06/2016	Provincia di Foggia	L.R. 11/01 e smi	**NO**	

5 DOCUMENTI PROGETTUALI ACQUISITI DURANTE IL PROCEDIMENTO ISTRUTTORIO

Titolo: Istanza di riesame dell'AIA rilasciata con DD n. 167/2009 e smi Documentazione acquisita al prot. della Sezione Autorizzazioni Ambientali al n. 14872 del 03/12/2019 su supporto digitale		
Numero di riferimento	**Titolo**	**Data emissione**
PD.1 REV 00	Relazione generale di Progetto e Relazione Tecnica A.I.A.	novembre 2019
PD.2 REV 00	Schede A.I.A.	novembre 2019
PD.3 REV 00	Piano di Monitoraggio e Controllo	novembre 2019
PD.4 REV 00	Sintesi non Tecnica A.I.A.	novembre 2019
PD.5 REV 00	Caratterizzazione geologica, idrogeologica e geotecnica – vulnerabilità sismica	novembre 2019
PD.6 REV 00	Valutazione di impatto acustico previsionale	novembre 2019
PD.7 REV 00	Piano di gestione degli odori	novembre 2019
PD.8 REV 00	Documentazione amministrativa (CCIA, Autorizzazioni pregresse)	novembre 2019
TAV.01 REV 00	Corografia	novembre 2019
TAV.02 REV 00	Planimetria catastale	novembre 2019
TAV.03 REV 00	Inquadramento su ortofoto	novembre 2019
TAV.04 REV 00	C.T.R. (Planimetria a curve di livello)	novembre 2019
TAV.05 REV 00	Planimetria generale stato di fatto autorizzato	novembre 2019
TAV.06 REV 00	Planimetria generale stato di fatto autorizzato reti raccolta acque meteo e scarichi	novembre 2019
TAV.07a REV 00	Planimetria generale stato di progetto (fondo nuovo bacino di discarica)	novembre 2019
TAV.07b REV 00	Planimetria generale stato di progetto (Planimetria captazione biogas nuovo bacino di discarica)	novembre 2019
TAV.08 REV 00	Planimetria di progetto: aree di stoccaggio rifiuti, MPS e materie prime	novembre 2019
TAV.09 REV 00	Planimetria di progetto: aree stoccaggio rifiuti, MPS e materie prime – dettaglio linee di trattamento	novembre 2019
TAV.10 REV 00	Planimetria di progetto – reti raccolta acque meteoriche e scarichi idrici	novembre 2019
TAV.11 REV 00	Planimetria di progetto – rete impiantistica trattamento arie	novembre 2019
TAV.12 REV 00	Planimetria di progetto – rete impiantistica gestione percolati, colaticci e acque di processo	novembre 2019
TAV.13 REV 00	Planimetria di progetto – ubicazione punti di emissione in atmosfera	novembre 2019
TAV.14 REV 00	Planimetria di progetto: localizzazione fonti di rumore	novembre 2019
TAV.15 REV 00	Planimetria di progetto – Punti di monitoraggio P.M.C.	novembre 2019
TAV.16 REV 00	Particolari costruttivi	novembre 2019
TAV.17 REV 00	Aree di allagamento con eventi con tempi di ritorno di 200 anni	novembre 2019

Titolo: Istanza di riesame dell'AIA rilasciata con DD n. 167/2009 e smi Documentazione acquisita al prot. della Sezione Autorizzazioni Ambientali al n. 6032 del 14/05/2020 su supporto digitale		
Numero di riferimento	**Titolo**	**Data emissione**
	Nota prot.428/MB del 14/05/2020 di riscontro parere prot. 3357 del 01/04/2020 della Sezione Risorse Idriche	
REV 00	Relazione tecnica realizzazione/adeguamento degli impianti di raccolta e gestione delle acque meteoriche S4 ed S1	maggio 2020
DI-05 REV03	Planimetria captazione biogas	maggio 2020

Titolo: Istanza di riesame dell'AIA rilasciata con DD n. 167/2009 e smi Documentazione acquisita al prot. della Sezione Autorizzazioni Ambientali al n. 8290 del 09/07/2020 su supporto digitale		
Numero di riferimento	**Titolo**	**Data emissione**
PD.1 REV 01	Relazione generale di Progetto e Relazione Tecnica A.I.A.	giugno 2020
PD.3 REV 01	Piano di Monitoraggio e Controllo	giugno 2020

/ REV 00	Relazione tecnica relativa agli interventi di realizzazione/adeguamento degli impianti di raccolta e gestione delle acque meteoriche S1, S2 e S4	giugno 2020
	Relazione di riscontro alla nota Arpa Dap Foggia prot. 29393 del 12/05/2020, nota CRA prot. n. 015769 del 09/03/2020 e nota Regione Puglia prot. n. AOO_089-01/06/2020/6763	-
TAV.05 REV 01	Planimetria generale stato di fatto autorizzato	giugno 2020
TAV.06 REV 01	Planimetria generale stato di fatto autorizzato reti raccolta acque meteo e scarichi	giugno 2020
TAV.07a REV 01	Planimetria generale stato di progetto (fondo nuovo bacino di discarica)	giugno 2020
TAV.07b REV 01	Planimetria generale stato di progetto (Planimetria captazione biogas nuovo bacino di discarica)	giugno 2020
TAV.08 REV 01	Planimetria di progetto: aree di stoccaggio rifiuti, MPS e materie prime	giugno 2020
TAV.09 REV 01	Planimetria di progetto: aree stoccaggio rifiuti, MPS e materie prime – dettaglio linee di trattamento	giugno 2020
TAV.10 REV 01	Planimetria di progetto – reti raccolta acque meteoriche e scarichi idrici	giugno 2020
TAV.10 bis REV 00	Planimetria con individuazione reti gestione acque riutilizzo	luglio 2020
TAV.11 REV 01	Planimetria di progetto – rete impiantistica trattamento arie	giugno 2020
TAV.12 REV 01	Planimetria di progetto – rete impiantistica gestione percolati, colaticci e acque di processo	giugno 2020
TAV.13 REV 01	Planimetria di progetto – ubicazione punti di emissione in atmosfera	gennaio 2020
TAV.14 REV 01	Planimetria di progetto: localizzazione fonti di rumore	giugno 2020
TAV.15 REV 01	Planimetria di progetto – Punti di monitoraggio P.M.C.	giugno 2020

Titolo: Istanza di riesame dell'AIA rilasciata con DD n. 167/2009 e smi Documentazione acquisita al prot. della Sezione Autorizzazioni Ambientali al n. 13021 del 27/10/2020 su supporto digitale		
Numero di riferimento	**Titolo**	**Data emissione**
PD.1 REV 02	Relazione generale di Progetto e Relazione Tecnica A.I.A.	ottobre 2020
PD.3 REV 02	Piano di Monitoraggio e Controllo	ottobre 2020
PD.9 REV 00	Studio Previsionale Impatto Odorigeno	ottobre 2020
	Relazione di riscontro alle integrazioni richieste in sede di C.d.S. del 1/09/2020 con relativi allegati	ottobre 2020
	Richiesta di valutazione preliminare V.I.A. ai sensi dell'art.6 comma 9 del D.lgs.152/06 e s.m.i. e relativa lista di controllo	ottobre 2020
	Relazione asseverata ai sensi dell'art.10 bis ed allegato 6 del RR 26/2011 e s.m.i. – fosse imhoff	ottobre 2020
	Cronoprogramma dei lavori	ottobre 2020
TAV.10 bis REV 01	Planimetria con individuazione reti gestione acque riutilizzo	ottobre 2020
TAV.12 REV 02	Planimetria di progetto – rete impiantistica gestione percolati, colaticci e acque di processo	ottobre 2020
TAV.15 REV 02	Planimetria di progetto – Punti di monitoraggio P.M.C.	ottobre 2020
	Delibera 377 del 14/09/2009 – Approvazione progetto definitivo/esecutivo per la messa in sicurezza del primo lotto di discarica del Bacino ATO FG/5 presentato dal Consorzio ATO Rifiuti-Deliceto	
	Determina Dirigenziale della Provincia di Foggia n.1668 del 1/06/07	
	Determina Dirigenziale della Provincia di Foggia n.963/6.15 del 17/03/09	
	Certificato di ultimazione dei lavori di messa in sicurezza Discarica ex ATO	
	Relazione "Impianto di recupero energetico del biogas di discarica per rifiuti solidi urbani Comune di Deliceto (FG)" a firma dell'ing. Baldassarra e geom. Zecchino	
	Piano di Gestione Operativa del giugno 2012	
	Piano di Ripristino Ambientale dell'ottobre 2012	

	Piano di Gestione Post Operativa del giugno 2012	
	Dichiarazione non assoggettabilità a D.lgs 105/2015	
	Dichiarazione di esclusione dall'obbligo di redazione della "relazione di riferimento" ai sensi dell'art.29-sexies comma 9 – quinquies del D.lgs 152/06 e smi	

Titolo: Istanza di riesame dell'AIA rilasciata con DD n. 167/2009 e smi Documentazione acquisita al prot. della Sezione Autorizzazioni Ambientali al n. 5061 del 6/04/2021 su supporto digitale		
Numero di riferimento	**Titolo**	**Data emissione**
	Nota prot.428/MB del 6/04/2021 di riscontro parere C.R.A. Arpa Puglia prot. 85919-157-10/12/2020	
	Allegato 1 – algoritmi preprocessore CALMET	

Titolo: Istanza di riesame dell'AIA rilasciata con DD n. 167/2009 e smi Documentazione acquisita al prot. della Sezione Autorizzazioni Ambientali al n. 5611 del 15/04/2021 su supporto digitale		
Numero di riferimento	**Titolo**	**Data emissione**
	Nota prot.454/MB del 14/04/2021 Trasmissione integrazione documenti capping ex ATO	
	Certificato di Regolare Esecuzione, redatto dal Direttore dei Lavori in data 15 luglio 2010	
	Certificato di Esecuzione Lavori, caricato sul portale ANAC dal Responsabile del Procedimento in data 30/03/2015	

Titolo: Istanza di riesame dell'AIA rilasciata con DD n. 167/2009 e smi Documentazione acquisita al prot. della Sezione Autorizzazioni Ambientali al n. 6189 del 28/04/2021 su supporto digitale		
Numero di riferimento	**Titolo**	**Data emissione**
PD.1 REV 03	Relazione generale di Progetto e Relazione Tecnica A.I.A.	aprile 2021
TAV.08 REV 02	Planimetria di progetto: aree di stoccaggio rifiuti, MPS e materie prime	aprile 2021
TAV.09 REV 02	Planimetria di progetto: aree stoccaggio rifiuti, MPS e materie prime – dettaglio linee di trattamento	aprile 2021
TAV.18 REV00	Planimetria e particolari impianto di aspirazione e distruzione / sfruttamento biogas	aprile 2021

Titolo: Istanza di riesame dell'AIA rilasciata con DD n. 167/2009 e smi Documentazione acquisita al prot. della Sezione Autorizzazioni Ambientali al n. 7089 del 13/05/2021 su supporto digitale		
Numero di riferimento	**Titolo**	**Data emissione**
	Nota prot.541/MB del 12/05/2021 di riscontro nota ARPA prot. 32748 del 04/05/2021.	
PD.9 REV 01	Studio Previsionale Impatto Odorigeno Allegato1 Allegato2 Allegato 3	maggio 2021

Titolo: Istanza di riesame dell'AIA rilasciata con DD n. 167/2009 e smi Documentazione acquisita al prot. della Sezione Autorizzazioni Ambientali al n. 16152 del 10/11/2021 su supporto digitale		
Numero di riferimento	**Titolo**	**Data emissione**

Titolo: Istanza di riesame dell'AIA rilasciata con DD n. 167/2009 e smi Documentazione acquisita al prot. della Sezione Autorizzazioni Ambientali al n. 16152 del 10/11/2021 su supporto digitale		
Numero di riferimento	**Titolo**	**Data emissione**
PD.1 REV 04	Relazione generale di Progetto e Relazione Tecnica A.I.A.	novembre 2021
PD.2 REV 01	Schede A.I.A.	novembre 2021
PD.3 REV 03	Piano di Monitoraggio e Controllo	novembre 2021
PD.4 REV 01	Sintesi non Tecnica A.I.A.	novembre 2021
PD.7 REV 01	Piano di Gestione degli Odori	novembre 2021
TAV.07b REV 02	Planimetria generale stato di progetto (Planimetria captazione biogas nuovo bacino di discarica)	novembre 2021
TAV.15 REV 03	Planimetria di progetto – Punti di monitoraggio P.M.C.	novembre 2021

6 DOCUMENTI PROGETTUALI APPROVATI

Numero di riferimento	Titolo	Data emissione
PD.1 REV 04	Relazione generale di Progetto e Relazione Tecnica A.I.A.	novembre 2021
PD.2 REV 01	Schede A.I.A.	novembre 2021
PD.3 REV 03	Piano di Monitoraggio e Controllo	novembre 2021
PD.4 REV 01	Sintesi non Tecnica A.I.A.	novembre 2021
PD.5 REV 00	Caratterizzazione geologica, idrogeologica e geotecnica – vulnerabilità sismica	novembre 2019
PD.6 REV 00	Valutazione di impatto acustico previsionale	novembre 2019
PD.7 REV 01	Piano di gestione degli odori	novembre 2021
PD.9 REV 01	Studio Previsionale Impatto Odorigeno Allegato1 Allegato2 Allegato 3	maggio 2021
TAV.01 REV 00	Corografia	novembre 2019
TAV.02 REV 00	Planimetria catastale	novembre 2019
TAV.03 REV 00	Inquadramento su ortofoto	novembre 2019
TAV.04 REV 00	C.T.R. (Planimetria a curve di livello)	novembre 2019
TAV.05 REV 01	Planimetria generale stato di fatto autorizzato	giugno 2020
TAV.06 REV 01	Planimetria generale stato di fatto autorizzato reti raccolta acque meteo e scarichi	giugno 2020
TAV.07a REV 01	Planimetria generale stato di progetto (fondo nuovo bacino di discarica)	giugno 2020
TAV.07b REV 02	Planimetria generale stato di progetto (Planimetria captazione biogas nuovo bacino di discarica)	novembre 2021
TAV.08 REV 02	Planimetria di progetto: aree di stoccaggio rifiuti, MPS e materie prime	aprile 2021
TAV.09 REV 02	Planimetria di progetto: aree stoccaggio rifiuti, MPS e materie prime – dettaglio linee di trattamento	aprile 2021
TAV.10 REV 01	Planimetria di progetto – reti raccolta acque meteoriche e scarichi idrici	giugno 2020
TAV.10 bis REV 01	Planimetria con individuazione reti gestione acque riutilizzo	ottobre 2020
TAV.11 REV 01	Planimetria di progetto – rete impiantistica trattamento arie	giugno 2020
TAV.12 REV 02	Planimetria di progetto – rete impiantistica gestione percolati, colaticci e acque di processo	ottobre 2020
TAV.13 REV 01	Planimetria di progetto – ubicazione punti di emissione in atmosfera	gennaio 2020
TAV.14 REV 01	Planimetria di progetto: localizzazione fonti di rumore	giugno 2020
TAV.15 REV 03	Planimetria di progetto – Punti di monitoraggio P.M.C.	novembre 2021
TAV.16 REV 00	Particolari costruttivi	novembre 2019
TAV.17 REV 00	Aree di allagamento con eventi con tempi di ritorno di 200 anni	novembre 2019
TAV.18 REV00	Planimetria e particolari impianto di aspirazione e distruzione / sfruttamento biogas	aprile 2021

7 DESCRIZIONE SOMMARIA DELL'INSTALLAZIONE

Il Gestore è titolare di Autorizzazione Integrata Ambientale rilasciata dalla Regione Puglia con Determina Dirigenziale n. 167 del 30 marzo 2009 con cui si autorizzavano:

- impianto di selezione e biostabilizzazione per RSU residuali dalla raccolta differenziata (capacità 36.500 t/a);
- impianto di compostaggio (capacità 10.950 t/a);
- discarica di servizio/soccorso composta da:
  - un lotto esaurito della capacità di 105.000 m^3;
  - il 1° lotto di completamento della capacità 130.000 m^3;
  - il 2° lotto di completamento della capacità di 130.000 m^3.

I lotti di completamento 1° e 2° risultavano in fase di coltivazione con una capacità residua di 195.000 m^3.

Con Determina Dirigenziale n.13 del 20/02/2013 si aggiornava l'AIA per modifica sostanziale consistente nella variazione del ciclo di trattamento dell'impianto di biostabilizzazione con aumento della potenzialità (100 t/g) e autorizzazione del sopralzo dei due lotti di completamento per una volumetria complessiva di 110.000 m^3, di cui disponibili circa 90.000 m^3, in quanto in parte già utilizzata a seguito di Ordinanze extra ordinem del Presidente della Provincia di Foggia.

Con Determina Dirigenziale n.4 del 23/02/2016 si aggiornava l'AIA per modifica non sostanziale consistente nell'estensione dei rifiuti conferibili in discarica ai rifiuti con codici CER 190501 e 200203, rappresentati rispettivamente dai sovvalli dell'impianto di compostaggio e dalla parte non biodegradabile dei rifiuti da estumulazione.

Con Determina Dirigenziale n.247 dell'11/10/2019 si aggiornava l'AIA per modifica sostanziale consistente nelle seguenti modifiche:

- nuovo lotto di discarica di volume pari a 483.000 m^3 e relativi interventi connessi;
- sostituzione dell'attuale copertura delle biocelle in acciaio con una copertura in laterocemento;
- ampliamento della zona adibita ad area di quarantena per i mezzi risultati non conformi alla verifica del portale radiometrico;
- ampliamento della tettoia dell'area di maturazione finale dell'impianto di compostaggio;
- adeguamento dell'impianto di trattamento delle acque meteoriche a servizio dell'impianto esistente;
- realizzazione di un impianto di trattamento delle acque meteoriche ad esclusivo servizio dei bacini di discarica esistenti a seguito di chiusura provvisoria/finale (capping).

Con Determina Dirigenziale n.70 del 26/02/2020 si aggiornava l'AIA per modifica non sostanziale consistente nella modifica della linea di produzione della FSC e modifica del capping sul lotto di discarica esaurita.

In data 21/09/2018, con nota prot. n. 440/MB registrata al protocollo della Regione Puglia al n. 10181 del 24/09/2018, la società BIWIND S.r.l. presentava l'istanza di rinnovo dell'A.I.A. (D.D. n. 167/2009) ai sensi dell'art. 29-octies del D.Lgs 152/06 e s.m.i.

Con nota prot.826/MB del 29/11/2019 acquisita al prot. 14872 del 3/12/2019, il gestore presentava la documentazione per il rinnovo e riesame per adeguamento alla BAT di settore e relativa modifica sostanziale.

Quanto di seguito è uno stralcio tratto, ai fini descrittivi delle varie sezioni, dalla "PD.1 – Relazione Generale

di Progetto e Relazione Tecnica AIA" rev. 04 di novembre 2021 acquisita su supporto digitale, dove vengono altresì evidenziate le modifiche al progetto richieste. Le modifiche sono rappresentate nelle tavole di progetto TAV 07a "Planimetria Generale Stato di Progetto (Fondo nuovo bacino di discarica)" REV01 giugno 2020 e TAV 07b "Planimetria stato di progetto (planimetria captazione biogas nuovo bacino di discarica)" REV02 novembre 2021.

BIOSTABILIZZAZIONE E TRATTAMENTO MECCANICO R.U.R.

Il processo di lavorazione del rifiuto urbano indifferenziato residuo, nella configurazione impiantistica di progetto, si articolerà attraverso le seguenti fasi:

1. conferimento e ispezione visiva del rifiuto in ingresso, con separazione e invio a smaltimento del rifiuto non processabile;
2. separazione dei metalli;
3. pre-triturazione e apertura sacchi;
4. biostabilizzazione in biocelle con un tempo di permanenza di 14 giorni;
5. carico dei rifiuti biostabilizzati in un nastro di carico per il convogliamento alla sezione di vagliatura;
6. vagliatura rifiuti biostabilizzati con produzione di un sottovaglio RBD da inviare a smaltimento nella discarica di servizio (quando realizzata) o ad impianti esterni;
7. pressatura della frazione di sopravaglio FSC da avviare a impianto esterno per la produzione di CSS;
8. in alternativa, in caso di necessità da parte dell'impianto di conferimento: deposito in cumulo della frazione di sopravaglio FSC da avviare sfusa a impianto esterno per la produzione di CSS.

Si riporta a seguire lo schema di flusso.

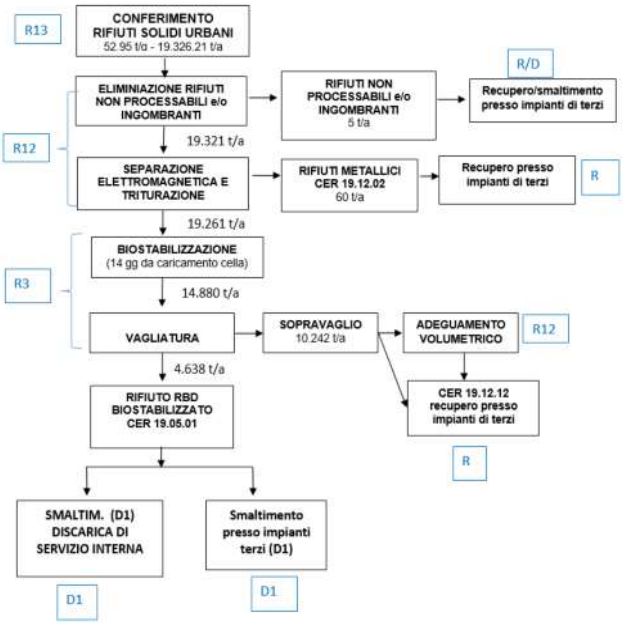

Figura 3: schema di flusso della linea di trattamento e biostabilizzazione R.U.R.

Lo stoccaggio dei rifiuti in ingresso è realizzato all'interno del capannone, in un'area della superficie di circa 80 mq ed altezza media del cumulo pari a 4,0 m, avente capacità utile totale di circa 320 m^3 pari a circa 96 t ($80m^2x4mx0,3t/m^3$), tale da assicurare un'autonomia di stoccaggio pari a circa 1,8 giorni di conferimento.

Il comparto di biossidazione accelerata, è costituito da n. 4 biocelle a tenuta stagna, realizzate in cemento armato ad alta resistenza ai solfuri, gettato in opera, dotate di un ingresso frontale con portone a scorrimento verticale, ad impiccamento rapido, ciascuna delle seguenti dimensioni:

- Larghezza 8 mt
- Lunghezza 18 mt
- Altezza totale 5,50 mt
- Altezza max riempimento 3,3 mt
- Volume totale 790 mc
- Volume utile cadauno 480 mc

Con un tempo di permanenza dell'ordine di 14·giorni effettivi (dal completamento della fase di carico della biocella) e un peso specifico del materiale in ingresso di 0,39 t/mc si ottiene un flusso giornaliero di trattamento pari a 52,95 t/giorno, da intendersi quale valore medio settimanale.

Nel processo di biostabilizzazione la temperatura viene misurata e registrata in continuo tramite sensori termici (termocoppie) inseriti nelle biocelle e, giornalmente, tramite termometro a infrarossi. Si verificherà che durante il ciclo in biocella si raggiunga la temperatura minima di 55° C per almeno 3 giorni.

Le biocelle di stabilizzazione del rifiuto indifferenziato saranno inoltre dotate di un nuovo sistema di misurazione in continuo della CO_2 per meglio controllare il processo stesso.

Verrà inoltre implementato un software di controllo che permetterà di tracciare qualsiasi processo in biocella, con la possibilità che in qualunque momento possano essere estrapolati i parametri di processo richiesti.

Il rifiuto biostabilizzato in uscita dalle biocelle avrà un IRDp <1.000 mg O2/Kg SV/H.

I sistemi di ventilazione e bagnatura delle biocelle sono interamente comandati da PLC. La diffusione dell'aria all'interno delle biocelle avviene per il tramite di una pavimentazione insufflante. Insufflazione: sul retro di ogni biocella (4 in totale) vi è un plenum di insufflazione in PE collegato a 2 elettroventilatori. Ogni andana (3 per ogni biocella, in totale 12 andane) è collegata, per mezzo di tubazioni in PE e di una valvola motorizzata, al plenum di insufflazione. All'avvio del ciclo di biostabilizzazione di ogni biocella il PLC provvede ad aprire la corrispondente valvola ed il ciclo di insufflazione ha inizio. Contestualmente il PLC, se necessario, provvede ad aumentare, per il tramite di inverter dedicati, la potenza dei ventilatori, in funzione del numero di andane (e quindi di valvole) in esercizio.

Per la bagnatura delle andane, lungo ogni biocella sono installate tre tubazioni in PE (una a servizio di ogni andana),collegate a valvole motorizzate comandate da PLC. La bagnatura viene impostata di default a 2 minuti/giorno. Il PLC, attraverso termosonde installate in ogni cumulo di rifiuti presenti nelle andane, provvede a: sospendere l'insuflazione di aria mediante la chiusura della valvola se la Temperatura raggiunge i 73 °C, attivare in maniera forzata la bagnatura nel caso la temperatura del cumulo superi 75°C, al fine di garantire un ottimale ciclo di biostabilizzazione.

A riscontro della prescrizione formulata da ARPA DAP di Foggia presso l'impianto verranno sempre tenuti a disposizione le seguenti attrezzature da utilizzarsi in caso di avaria del trituratore o del deferrizzatore attualmente installati sulla linea di trattamento dei rifiuti indifferenziati:

- Trituratore-aprisaccoDoppstadt DW2560 Bufalo, equipaggiato con Separatore magnetico a nastro MAGNETICA TORRI S.r.l. - Serie SMH 110D160-DP.

LINEA COMPOSTAGGIO FORSU

Il processo di lavorazione della FORSU, previsto nella configurazione impiantistica progettuale, sarà identico a quello attuale e si articolerà attraverso le seguenti fasi:

1. conferimento e ispezione visiva del rifiuto in ingresso;
2. tritomiscelazione della FORSU e dei rifiuti ligneocellulosici;
3. biossidazione accelerata in biocella (tempo ≥ 20 gg);
4. maturazione primaria in biocella (tempo ≥ 20 gg);
5. maturazione secondaria in cumulo (tempo ≥ 40 gg)
6. raffinazione mediante vagliatura con produzione di compost raffinato e materiale di sopravaglio in parte da riutilizzare per la composizione della miscela iniziale ovvero avviare a smaltimento nella discarica di servizio o ammessi in ingresso alla linea di biostabilizzazione e trattamento meccanico RUR in caso di indisponibilità della discarica di servizio.

Si riporta a seguire lo schema di flusso.

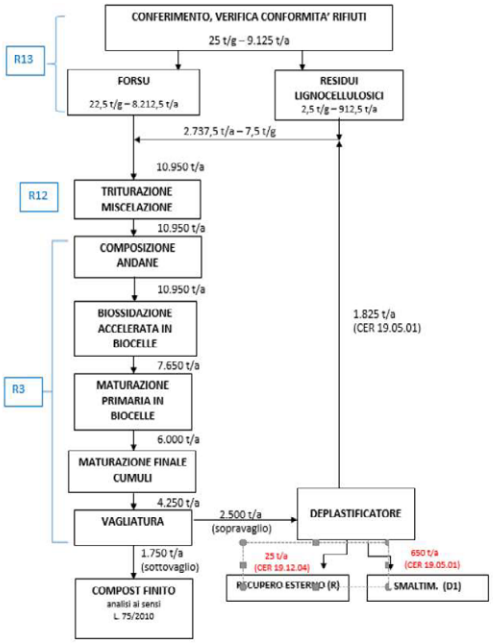

Figura 4: schema di flusso della linea compostaggio FORSU

In ingresso alla Piattaforma verranno accettati rifiuti (FORSU e materiali ligneocellulosici) che conterranno al massimo il 5% di impurità non compostabili. I rifiuti che conterranno impurità non compostabili con una percentuale superiore al 5% sono respinti ed avviati ad idonei impianti autorizzati esterni.

I residui lignocellulosici (2,5 t/g) e i sovvalli (5 t/g) verranno stoccati in cumuli di altezza pari a 3 m nelle aree riservate D11 e D12 all'interno del capannone di ricezione e stoccaggio per una capacità complessiva rispettivamente di 43 t e 30 t.

La F.O.R.S.U. (22,5 ton/g) viene scaricata in una sezione specifica di ricezione, delimitata da muretti longitudinali in c.a., aventi altezza 3 m, posti all'interno del capannone di ricezione e pretrattamento, il cui accesso è garantito da due portoni. L'area di messa in riserva della FORSU presenta dimensioni planimetriche utili 6,00 x 6,00 m, per una superficie complessiva di 36 m^2. Assunta un'altezza media del cumulo di 3,00 m, la volumetria utile totale risulta pari a 108 m^3 e il quantitativo massimo di stoccaggio risulta pari a circa 95 t (36m^2 x 3m x 0,88 t/m^3), assicurando in tal modo una capacità corrispondente a circa 4 giorni complessivi di conferimento.

La prima fase di biostabilizzazione è realizzata mediante biocelle dotate di sistema di aerazione forzata e di bagnatura del materiale.

La miscela viene alimentata, mediante pala meccanica, all'interno delle 4 andane della biocella ACT, con dimensioni ciascuna andana di circa 4,00 x 18,00 m e una altezza massima del cumulo di 2,7 m. La biocella ACT ha una capacità utile di 777,6 m^3, tale da assicurare un tempo di ritenzione dell'ordine ≥ 20 giorni.

La biocella ACT è dotata di portoni in ingresso e in uscita e di un sistema di aerazione forzata, realizzato tramite pavimentazione forata; l'aria, insufflata tramite appositi ventilatori, diffonde nel plenum posto sotto il pavimento forato e, da qui, viene trasferita all'interno della massa in fermentazione. L'aria di processo è ricircolata per mezzo di condotte e, se richiesto, può essere aggiunta aria aspirata dall'esterno, in particolare in questo caso aria aspirata dal capannone di ricezione. E' inoltre previsto un apposito sistema di umidificazione. Ricircolando l'aria di processo e con il sistema di umidificazione, è possibile controllare la temperatura, l'umidità e la concentrazione di ossigeno.

Il funzionamento della biocella ACT è controllato da sonde che provvedono al controllo on line dei parametri della biomassa in fermentazione.

L'intero sistema (ventilatori per aspirazione aria ed elettropompe per bagnatura delle biomasse) è gestito da un'unità di controllo che, sulla base dei dati di temperatura rilevati da sonde dedicate, poste nelle celle e sulla scorta dei parametri temperatura ed umidità del letto filtrante del biofiltro, modula le portate aspirate, i cicli di umidificazione della biomassa in fermentazione e dello strato filtrante del biofiltro.

La temperatura durante la fase di biossidazione accelerata ACT in biocella viene misurata in continuo tramite sensori termici (termocoppie) e, a cadenza giornaliera, tramite termometro a infrarossi. Tale sistema consente di verificare il raggiungimento della temperatura prefissata.

Il ciclo in biocella ACT prevede il raggiungimento della temperatura minima di 55° C per almeno 3 giorni.

La biocella di maturazione accelerata (ACT) sarà inoltre implementata con un nuovo sistema di misurazione in continuo della CO_2 utile per verificare il corretto processo di ossidazione della biomassa, in quanto la presenza di CO_2 in percentuale maggiore che nell'aria ambiente sarà indicativa del fatto che la degradazione delle sostanze organiche procede regolarmente.

Si riportano a seguire le caratteristiche tecniche del sistema di ventilazione, di bagnatura e della strumentazione di controllo delle biocelle.

Sistema di ventilazione:

n. 02 Ventilatori di alimentazione aria di processo alle biocelle ACT, complete di inverter di regolazione.

- portata mc/h 5.000
- pressione totale mmca 500
- potenza installata kW circa 15
- esecuzione centrifuga materiale AISI 304

n. 02 Sistema di regolazione dei flussi d'aria in ingresso ed uscita dalle biocelle, realizzato con serrande di regolazione del flusso manuali e automatiche ed attuatori di regolazione pneumatica, ciascuno costituito da:

- Valvole automatiche n.4
- Valvole di non ritorno n.2
- n. 4 Valvole di intercettazione pneumatiche singole corsie in biocella

Moduli biocelle e bagnatura biocelle

n. 02 Sistemi di elementi speciali di diffusione in plastica per la realizzazione del getto in c.a. del pavimento forato delle biocelle con ugelli tarati, ciascuno con le seguenti caratteristiche: Superficie utile m^2 130

n. 02 Sistemi di bagnatura biocelle realizzati con:

- Collettore principale di alimentazione in polietilene
- Linea di distribuzione acqua alle biocelle complete di valvole di esclusione e valvole a membrana
- Ugelli di bagnatura

Strumentazione di controllo

n. 4 Sonde di rilevazione dati e controllo biocelle relativi ai parametri di stabilizzazione (temperatura) realizzati con sonde mobili da inserire nel materiale in fermentazione all'interno della biocella, oltre ad un termometro ad infrarossi per la verifica quotidiana della Temperatura.

Il materiale stabilizzato viene successivamente trasferito, sempre con pala meccanica, ad una seconda sezione di biossodazione in biocella dotata di 4 andane anch'esse dotate di sistema di aerazione forzata. La miscela viene alimentata, mediante pala meccanica, all'interno della biocella costituita da 4 andane, con dimensioni ciascuna di circa 4,00 x 18,00 m e altezza del cumulo di 2,5 m.

La biocella di maturazione primaria ha una capacità utile di 720 m^3, tale da assicurare un tempo di ritenzione maggiore o uguale a 20 giorni per consentire il completamento delle reazioni bi ossidative.

La biocella è dotata di portoni in ingresso e in uscita e di un sistema di aerazione forzata, realizzato tramite pavimentazione forata; l'aria, insufflata tramite appositi ventilatori, diffonde nel plenum posto sotto il pavimento forato e, da qui, viene trasferita all'interno della massa in fermentazione. L' aria di processo è aspirata dall'esterno.

Il plenum sottostante la pavimentazione forata delle andane della biocella presenta una pendenza dolce in modo da favorire la raccolta del percolato in un apposito pozzetto. Il pozzetto sarà dotato di guardia idraulica per impedire la fuoriuscita dell'aria insufflata dai ventilatori.

Si riportano a seguire le caratteristiche tecniche dl sistema di ventilazione e di bagnatura delle biocelle.

Sistema di ventilazione:

n. 02 Ventilatori di alimentazione aria di processo alle biocelle ACT, complete di inverter di regolazione.

- portata mc/h 2.500
- pressione totalemmca 500
- potenza installata kW circa 8
- esecuzione centrifuga materiale AISI 304

n. 02 Sistema di regolazione dei flussi d aria in ingresso ed uscita dalle biocelle, realizzato con serrande di regolazione del flusso manuali e automatiche ed attuatori di regolazione pneumatica, ciascuno costituito da:

- Valvole automatiche n 4
- n. 4 Valvole di intercettazione pneumatiche singole corsie in biocella

Moduli biocelle e bagnatura biocelle

n. 02 Sistemi di elementi speciali di diffusione in plastica per la realizzazione del getto in c.a. del pavimento forato delle biocelle con ugelli tarati, ciascuno con le seguenti caratteristiche: Superficie utile m^2 130 n. 02 Sistemi di bagnatura biocelle realizzati con:

- Collettore principale di alimentazione in polietilene

- Linea di distribuzione acqua alle biocelle complete di valvole di esclusione e valvole a membrana.
- Ugelli di bagnatura

Il materiale successivamente viene trasferito, mediante cassoni chiusi, in un'area di maturazione di seconda fase per completare il periodo di maturazione, completato tale periodo viene raffinato e stoccato per essere successivamente commercializzato.

Al fine di ottenere un sovvalo sostanzialmente privo di plastiche sarà montato, sul nastro di scarico del vaglio rotante, un deplastificatore.

DISCARICHE DI SERVIZIO

Le discariche di servizio attualmente esistenti presso l'impianto complesso (come autorizzato precedentemente al rilascio della D.D. n. 247/2019) sono composte da:

- Primo lotto funzionale ex ATO avente un volume pari a 105.000 mc esaurito.
- Primo lotto di discarica di completamento avente un volume pari a 130.000 mc esaurito.
- Secondo lotto discarica di completamento avente un volume pari a 130.000 mc esaurito.
- Sopralzo dei due lotti di completamento di circa 110.000 mc che risultano esauriti.

Il primo lotto funzionale ex ATO esaurito è stato autorizzato con Delibera di Giunta della Provincia di Foggia n.1451 del 10/07/1996, con successivi Decreti del Commissario Delegato per l'Emergenza Ambientale in Puglia veniva autorizzata la prosecuzione dell'esercizio. Con Determina Dirigenziale n.963/6.15 del 17/03/2009 della Provincia di Foggia, si prendeva atto del parere favorevole del Comitato Tecnico Provinciale in merito al progetto per la messa in sicurezza permanente e post gestione del primo lotto esaurito di discarica che prevedeva la realizzazione di capping definitivo costituito da argilla a bassissima permeabilità sulla sommità e telo in HDPE sulle scarpate. Con successiva Delibera di Giunta Provinciale n.377 del 24/09/2009 si approvava lo stesso progetto. Il 5/05/2010 il Direttore dei lavori certificava l'avvenuto completamento dei lavori di messa in sicurezza permanente del primo lotto esaurito di discarica. In data 15/07/2010 veniva redatto dal Direttore dei Lavori il Certificato di Regolare Esecuzione. Con nota prot.2021/0031060 del 15/06/2021 la Provincia di Foggia comunicava che la verifica ai sensi dell'art.12 commi 2 e 3 del D.lgs.36/2003 e s.m.i. in merito al progetto di realizzazione e di messa in sicurezza permanente e post gestione del primo lotto funzionale ex ATO FG/5 (D.D. n.963/6.15 del 17/03/2009 e D.G.P. n.377 del 24/09/2009) si era conclusa con esito positivo.
Il 1° e 2° lotto di completamento e relativi sopralzi sono anch'essi esauriti è stata realizzata la copertura provvisoria mediante telo impermeabile in HDPE posto su uno strato di 50 cm circa di inerti aventi funzione di dreno del biogas, inoltre sono stati ultimati i lavori di realizzazione della copertura definitiva come da Rapporto conclusivo prodotto a seguito delle attività di verifica ai sensi dell'art.12 co.3 del D.lgs.36/2003 e s.m.i., e trasmesso da ARPA Puglia con nota prot.66865 del 7/10/2020.
Con D.D. n.247/2019 è stato autorizzato un nuovo bacino di discarica della capacità complessiva di 483.000 m^3 in esercizio.
Il nuovo bacino di discarica è suddiviso nei seguenti tre settori:

- settore n.1: m^3 147.500
- settore n.2: m^3 137.700

- settore n.3: m^3 197.800

I settori sono separati tra loro da argini ed isolati idraulicamente. Nella fase di realizzazione dello scavo del bacino in ampliamento è prevista la movimentazione di circa 332.477 m^3 di terreno che sarà interamente riutilizzato in situ secondo la definizione dell'art. 185 comma 1 lettera c del D.Lgs. n. 152/06 e sulla base del Piano di utilizzo delle terre e rocce da scavo comunicato con nota prot.336/MB del 24/04/2020.

Impianto lavaggio pneumatici

E' presente un impianto di lavaggio ruote dotato di fotocellule che al passaggio dei mezzi attivano gli irroratori che lavano le ruote con getti di acqua in pressione. L'acqua proveniente dal lavaggio delle ruote viene inviata alla linea di stoccaggio e smaltimento del percolato come riportato nella TAV.12 rev.02.

E' previsto l'inserimento di una nuova tettoia adibita a lavaggio pneumatici degli autoarticolati che, altrimenti, non potrebbero essere accettati. Tale tettoia sarà realizzata in adiacenza ai serbatoi di stoccaggio del percolato prodotto dal nuovo lotto di discarica e sarà alimentata mediante serbatoio dedicato collegato alla vasca di riserva idrica presente sull'impianto S2. Le acque di lavaggio saranno fatte confluire nei serbatoi di stoccaggio del percolato a servizio del nuovo lotto di discarica.

La posizione della nuova area di lavaggio gomme e le relative specifiche tecniche sono indicate nella TAV.12 rev.02.

Impianto raccolta e distruzione biogas

Per il primo lotto funzionale sono state completamente le attività di "capping" ed inoltre sono stati realizzati i seguenti impianti:

- pozzi di aspirazione biogas;
- linee di aspirazione e trasporto biogas;
- gruppo di aspirazione e trattamento biogas;
- una torcia di combustione di emergenza;

Era inoltre prevista l'installazione di gruppi motore+alternatore per una potenza complessiva massima di 250 kW, da installare successivamente alla verifica della effettiva disponibilità di biogas. Tuttavia i valori di composizione del biogas non garantiscono nemmeno il regolare funzionamento della torcia, in quanto tale composizione non permette di garantire condizioni stabili di temperature superiori a 700°C. Nel corso del 2018 sono stati consuntivati zero metri cubi di biogas bruciato in torcia, segno evidente dell'assenza di biogas, probabilmente dovuta al lungo periodo di coltivazione ed ai rifiuti ivi conferiti.

Per il 1° e 2° lotto di completamento è stato realizzato un impianto di recupero/distruzione del biogas attraverso l'installazione di:

- pozzi di aspirazione biogas;
- linee di aspirazione esistenti e trasporto biogas ex novo;
- gruppo di aspirazione e trattamento biogas esistente;
- una torcia di combustione di emergenza esistente;

Al momento risultano realizzati i pozzi di estrazione e la linea di aspirazione e distruzione del biogas anche per il 1° e 2° Lotto di completamento (vedi TAV. 5 rev.01). Il biogas viene attualmente convogliato alla torcia esistente. Sono in corso le verifiche per l'installazione del cogeneratore.

Per il nuovo bacino di discarica è prevista la realizzazione di una rete di captazione del biogas composta da 21 pozzi collegati attraverso 2 sottostazioni all'impianto di aspirazione e distruzione esistente, sarà realizzato successivamente l'impianto di combustione con recupero energetico, in quanto è in corso la verifica di fattibilità per l'installazione del cogeneratore di energia elettrica.

La rappresentazione dell'impianto di captazione e distruzione del biogas è riportato nella TAV. 7b rev.02.

Le caratteristiche dell'impianto di recupero e distruzione del biogas sono descritte nella Relazione "Impianto di recupero energetico del biogas di discarica per rifiuti solidi urbani Comune di Deliceto (FG)" a firma dell'ing. Baldassarra e geom. Zecchino e sono riportate nell'elaborato grafico TAV.18 rev0 "Planimetria e particolari impianto di aspirazione e distruzione/sfruttamento biogas" aprile 2021. L'impianto di recupero energetico sarà realizzato entro quattro mesi dal rilascio del provvedimento di riesame (come dichiarato dal Gestore nel verbale di Conferenza di Servizi del 15/04/2021).

GESTIONE PERCOLATI E ACQUE DI PROCESSO

Il percolato prodotto dalle discariche esistenti viene smaltito come rifiuto liquido con il codice CER 19 07 03 presso impianti di trattamento reflui gestiti da aziende esterne debitamente autorizzate. Risultano già installate n. 3 vasche di raccolta del percolato/acque di processo:

- Vasca raccolta percolato prodotto dal lotto di discarica ex ATO in gestione post-operativa (vasca PP1);
- Vasca raccolta del percolato prodotto dal 1° Lotto di completamento ormai esaurito (vasca PP2);
- Vasca raccolta percolato prodotto dal 2° Lotto di completamento ormai esaurito (vasca PP3).

Nella vasca PP1 confluiscono anche le acque di processo/colaticci prodotte dalla linea di selezione e biostabilizzazione dei rifiuti indifferenziati (percolati di capannoni, biocelle e biofiltri), dal lavaggio ruote e dal capannone di ricezione della FORSU. Inoltre in tale vasca confluiranno anche:

- gli eventuali colaticci prodotti sul piazzale coperto antistante l'area di ricezione/trattamento RUR, con successiva dismissione delle cisterne a tenuta (C1-C2-C3) dove il percolato confluisce nella configurazione attuale;
- le acque di controlavaggio dei filtri dell'impianto di trattamento delle acque meteoriche afferente allo scarico S1.

Nella vasca PP2 confluiscono anche le acque di processo/colaticci prodotte dalle biocelle di stabilizzazione e maturazione della linea di compostaggio FORSU.

Su ogni linea sono istallati misuratori di portata al fine di parzializzare le produzioni dei percolati addotti alle vasche di raccolta.

E' installato inoltre un sistema di captazione e stoccaggio delle acque di dilavamento ricadenti sul piazzale antistante all'edificio di ricezione e pretrattamento della RUR. Le acque di dilavamento vengono stoccate in

cisterne a tenuta (C1-C2-C3) da 34 mc e successivamente avviate a smaltimento come rifiuto. Tale cisterne nella nuova configurazione di progetto saranno dismesse.

A servizio del nuovo bacino di discarica autorizzato con D.D. 247/2019, per la raccolta del percolato prodotto è prevista l'installazione di un sistema di stoccaggio costituito da serbatoi fuori terra della capacità complessiva di 680 m^3 denominato PP4. Tali serbatoi sono dotati di bacino di contenimento della capacità di 304 m^3.

Il sistema di raccolta e stoccaggio dei percolati è rappresentato nella TAV.12 "Planimetria di progetto rete impiantistica gestione percolati, colaticci e acque di processo" rev.02.

GESTIONE ACQUE METEORICHE

L'installazione sarà dotata di quattro linee impiantistiche differenti per la raccolta ed il trattamento delle acque meteoriche, tali linee afferiscono a quattro punti di scarico nel canale di scolo esistente che costeggia l'impianto.

Le acque meteoriche ricadenti sulle nuove aree coperte saranno convogliate ad appositi serbatoi di accumulo per essere poi riutilizzate come acque industriali.

Si riposta a seguire una sintetica descrizione delle stesse. L'intero sistema è rappresentato nella TAV.10 "Rete raccolta acque meteoriche e scarichi idrici" rev.01 e TAV.10bis "Planimetria con individuazione reti gestione acque riutilizzo" rev.01.

Trattamento delle acque meteoriche afferenti al punto di scarico S1

Le acque meteoriche a servizio del sito esistente dilavanti su strade e piazzali sono raccolte attraverso un sistema di griglie e canalette e convogliate ad un sistema di trattamento. Si riporta di seguito lo schema di flusso.

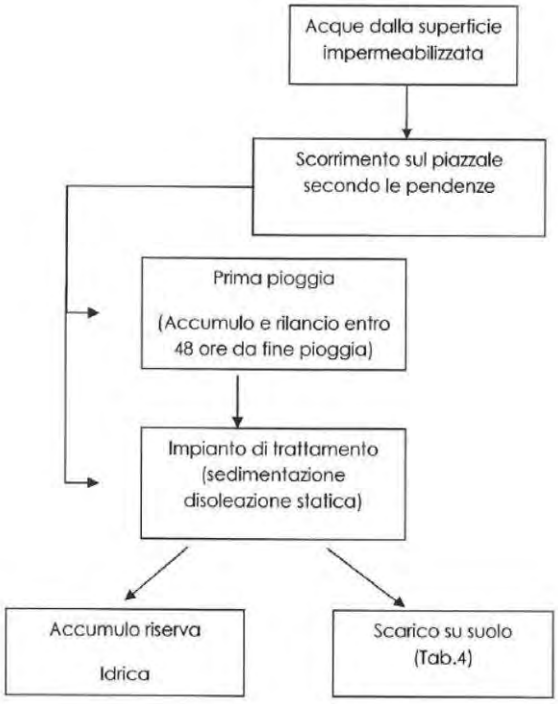

Figura 5 – Schema di flusso trattamento acque meteoriche afferenti allo scarico S1

Le acque depurate sono inviate ad una vasca di riserva idrica di 180 m^3 per essere riutilizzate per l'irrigazione della barriera arborea perimetrale, per l'abbattimento delle polveri o per il ripristino del livello idrico nel bacino di accumulo per la bagnatura delle biocelle, biofiltri e vasca antincendio. La parte eccedente viene scaricata nel canale limitrofo.

L'impianto di trattamento si compone di una vasca di accumulo delle acque di prima pioggia della volumetria complessiva netta di circa 100 m^3 , dove le acque di prima pioggia sono accumulate per essere rilanciate mediante impianto di sollevamento entro le 48 ore dalla fine della pioggia all'impianto di trattamento. L'impianto di trattamento si compone di un sedimentatore/disoleatore. Una volta terminato il trattamento di disoleazione le acque sono inviate, mediante sistema a gravità in un pozzetto scolmatore e da qui attraverso una pompa dotata di contatore volumetrico, alla riserva idrica e quando piena al canale limitrofo passando per il pozzetto fiscale S1. Nella figura seguente si riporta il layout dell'impianto di trattamento delle acque meteoriche afferente allo scarico S1.



Figura 6 - Schema di impianto trattamento acque meteoriche sito esistente (come autorizzato con D.D. n. 247/2019) e punto di scarico S1

L'impianto di trattamento afferente allo scarico S1 in recepimento dei pareri formulati durante l'iter istruttorio subirà le modifiche riportati al paragrafo 5.10.2 dell'elaborato "P.D.1 – relazione generale di progetto e relazione tecnica A.I.A." – rev. 03 di cui si riporta a seguire una sintesi.

Il progetto prevede l'accumulo delle acque di prima pioggia nella vasca esistente che fungerà anche da sedimentatore ed il successivo trattamento delle stesse mediante un nuovo sistema di filtrazione che prevede un trattamento fisico, basato sull'accoppiamento di un processo di filtrazione e adsorbimento avanzato, prima dello scarico nel canale limitrofo (punto scarico S1).

Le acque di seconda pioggia saranno invece avviate all'esistente impianto di disoleazione/sedimentazione e, come prescritto dal Regolamento regionale Puglia 26/2013, successivamente stoccate nell'esistente vasca di accumulo per la riserva idrica (volume netto 180 m^3) per essere riutilizzate per l'irrigazione della barriera arborea perimetrale, lavaggio degli automezzi, abbattimento polveri, ripristino del livello idrico serbatoi bagnatura biocelle, biofiltri e vasca antincendio. Le acque eccedenti, in surplus rispetto a quelle raccolte nella vasca di accumulo, dopo il trattamento di sedimentazione e disoleazione verranno scaricate nel canale limitrofo.

Le acque di controlavaggio dei filtri date le esigue quantità in gioco (qualche metro cubo ogni sei mesi circa), saranno inviate mediante una tubazione di rilancio, dotata di contatore volumetrico, all'interno della vasca di raccolta dei percolati afferente il lotto ex ato di discarica (PP1).

Di seguito si riporta lo schema di flusso dell'impianto di trattamento delle acque meteoriche in progetto.

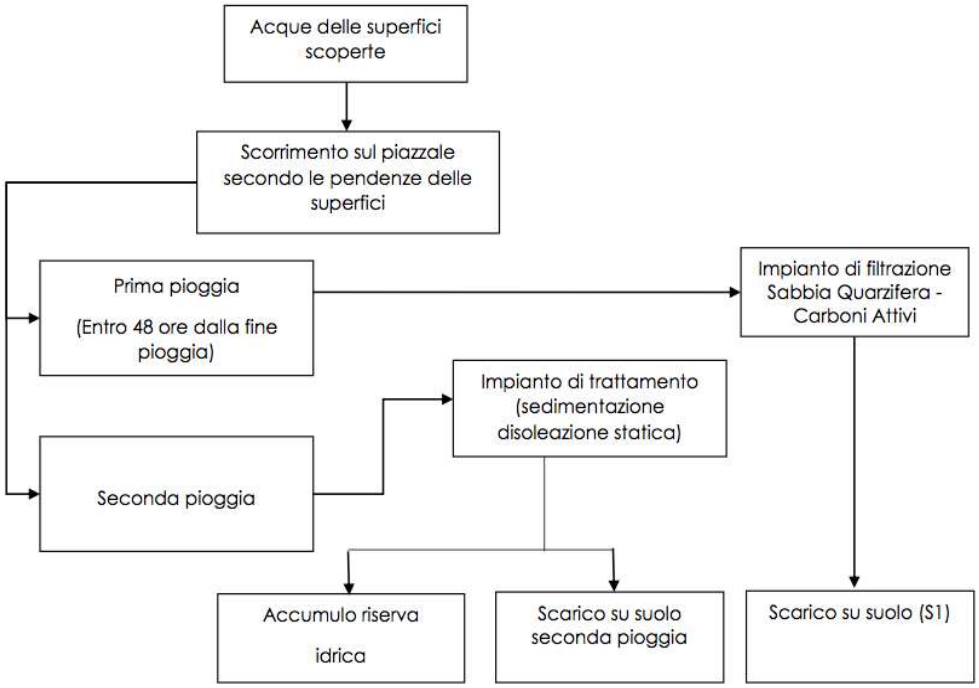

Figura 7 – Schema di trattamento acque meteoriche afferente S1 in progetto

Si riporta di seguito il layout dell'impianto di trattamento delle acque meteoriche nella sua configurazione progettuale.

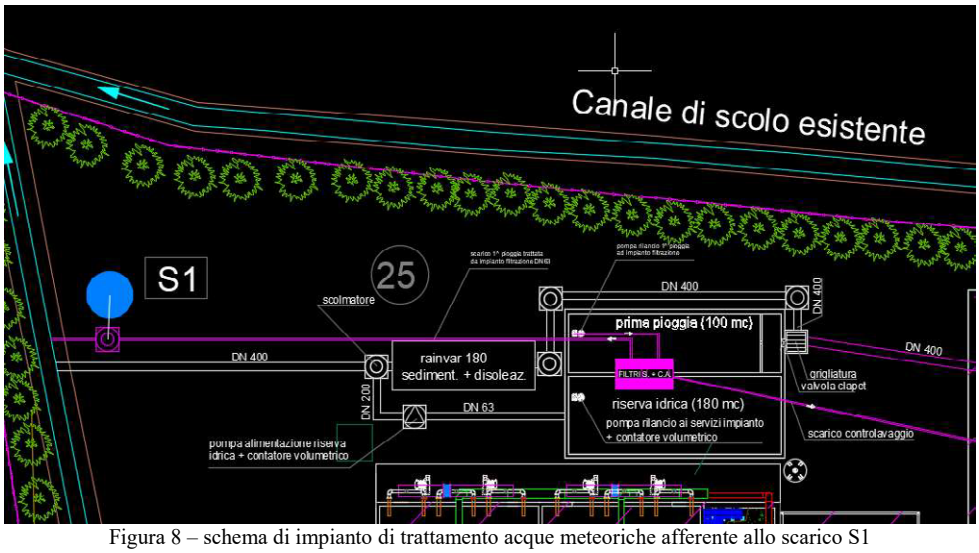

Figura 8 – schema di impianto di trattamento acque meteoriche afferente allo scarico S1

Trattamento delle acque meteoriche afferenti al punto di scarico S2

Le acque meteoriche ricadenti sulle superficie impermeabilizzate (strade e piazzali) del nuovo bacino di discarica, subiranno un trattamento specifico prima del loro riutilizzo o scarico S2 nel canale limitrofo.

Il progetto approvato con D.D. 247/2019 prevede:

- collettamento di tutte le acque di pioggia ricadenti sulle superfici impermeabilizzate afferenti al nuovo bacino di discarica in un solo punto;
- grigliatura delle acque meteoriche attraverso caditoie munite di griglia;
- griglie e canalette di raccolta delle acque scolanti sulla viabilità;
- collettamento delle acque di prima pioggia in vasca dedicata;
- collettamento delle acque meteoriche di dilavamento successive a quelle di prima pioggia ad impianto di trattamento in loco;
- trattamento in loco delle acque di prima pioggia e di lavaggio (entro le 48 ore dal termine dell'evento meteorico) e di quelle successive a mezzo di dissabbiatura e disoleazione, in modo da conseguire il rispetto dei valori limite di emissione previsti dalla Tab. 4, di cui all'allegato 5 alla Parte III del D.lgs. 152/2006 e smi;
- collettamento delle acque di I e II pioggia trattate a reintegro vasca antincendio, vasca di riserva idrica con acqua in eccesso sfiorata ed inviata al canale di drenaggio limitrofo all'impianto, il quale sottende al bacino idrografico del Carapellotto in conformità alla Tab. 4, di cui all'allegato 5 alla Parte III del D.Lgs. 152/2006 e smi.

Anche l'impianto di trattamento afferente allo scarico S2 in recepimento dei pareri formulati durante l'iter istruttorio subirà delle modifiche riportate al paragrafo 5.10.2 dell'elaborato "P.D.1 – relazione generale di progetto e relazione tecnica A.I.A." – rev. 03 di cui si riporta a seguire una sintesi.

Le acque di prima pioggia dopo uno stazionamento di 48 ore dall'evento meteorico all'interno di un'apposita vasca, verranno convogliate, per mezzo di un impianto di sollevamento e del relativo quadro elettrico, verso un sistema di filtrazione a sabbia e a carboni attivi (con caratteristiche identiche a quello installato presso l'impianto afferente a S1), in grado di conferire al refluo valori qualitativi rientranti nei limiti di accettabilità stabiliti dal D.Lgs. 152/06 per scarico al suolo (tabella 4, Parte terza, Allegato 5). Dopo aver attraversato il sistema filtrante, le acque di prima pioggia trattate verranno scaricate nel canale limitrofo attraverso lo scarico denominato "S2".

Sarà prevista l'installazione di due vasche di prima pioggia rettangolari prefabbricata in CAV da 35 m^3 ognuna e collegate idraulicamente per avere una capacità complessiva di 70 mc, monoblocco, ad alta resistenza per carichi stradali, complete di soletta di copertura prefabbricata in C.A.V. carrabile per carichi di 1° Categoria secondo il DM 14/01/2008.

Dopo il sistema di trattamento delle acque di prima pioggia e prima dello sfioro al canale, sarà installato un pozzetto di ispezione (denominato S2) che consentirà di poter verificare il rispetto dei parametri di cui al D.Lgs. n. 152/2006 all. 5 alla p.te III tab. 4 (scarico al suolo). Il pozzetto posto prima del punto di scarico (S2) verrà sottoposto a monitoraggio periodico (vedi PMC) al fine di verificare il rispetto dei suddetti limiti.

Le acque di seconda pioggia, invece, subiranno un trattamento di grigliatura, dissabbiatura e disoleazione. Attraverso uno scolmatore le stesse verranno inviate all'impianto di dissabbiatura e disoleazione. In particolare le acque di dilavamento successive a quelle di prima pioggia saranno in automatico convogliate, dapprima in una vasca di sedimentazione e da qui in un separatore di idrocarburi in grado di trattare una portata istantanea di 120 l/s (dimensioni lunghezza 7,00 x larghezza 2,20 x altezza 2,45). In conformità a quanto prescritto dal Regolamento regionale Puglia n. 26 del 9 Dicembre 2013, le acque meteoriche di seconda pioggia trattate verranno in parte appositamente accumulate nel serbatoio di accumulo per la riserva idrica generica e nella vasca di riserva antincendio. La vasca interrata verrà collegata tramite fori di collegamento nei quali verranno inseriti raccordi in PVC con guarnizioni a tenuta stagna, tronchetti o manicotti in acciaio inox, inoltre verrà impermeabilizzata internamente con prodotti idonei.

La riserva idrica per l'impianto con volume totale pari a circa 40 m^3 sarà realizzata come vasca rettangolare dalle dimensioni esterne di larghezza 7 m, lunghezza 2,5 m, altezza 2,5 m, in cemento armato in conformità al DM 14/01/2008.

Le acque di seconda pioggia, alla fine del processo di trattamento, qualora non destinate al riutilizzo, verranno scaricate, nel canale limitrofo esistente che circonda la discarica, mediante una tubazione in PVC interrata. Si riporta di seguito lo schema di flusso ed il particolare dell'impianto di trattamento afferente a S2.

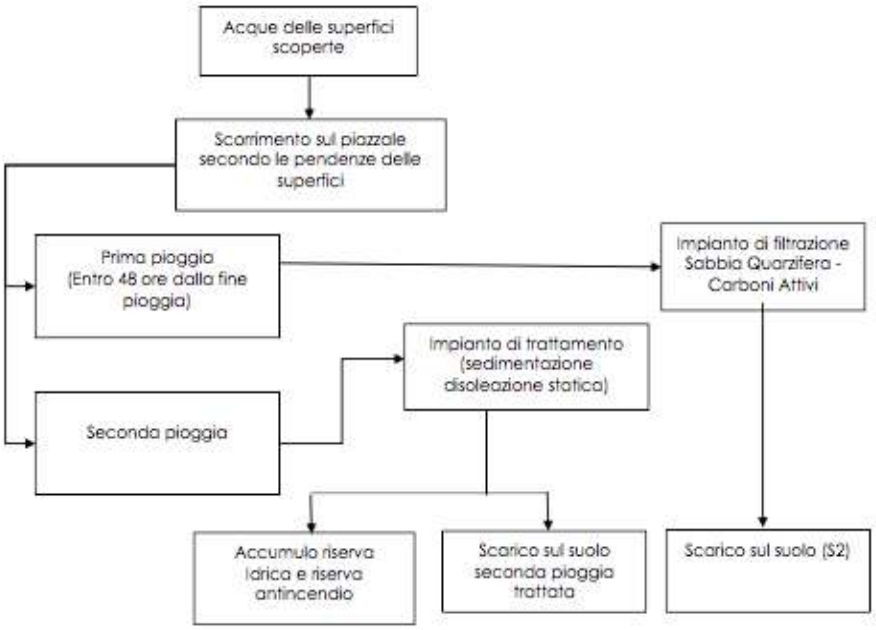

Figura 9 – Schema di trattamento di progetto acque meteoriche afferenti allo scarico S2

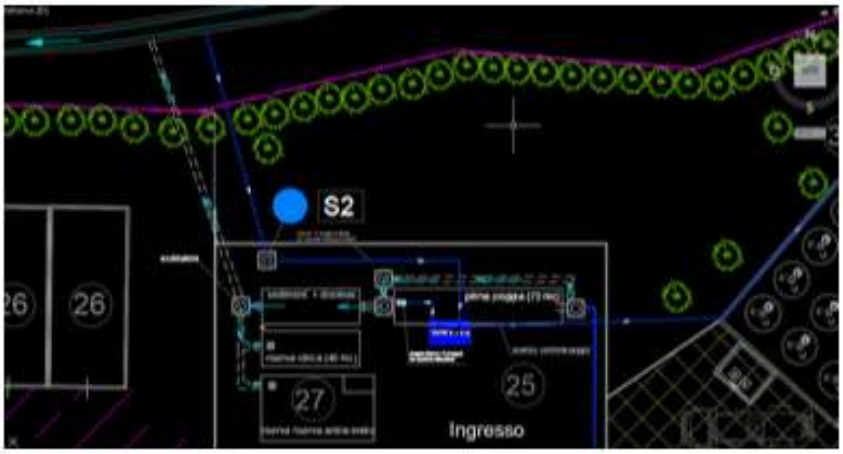

Figura 10 – Particolare impianto di trattamento acque meteoriche afferente allo scarico S2

Trattamento delle acque meteoriche afferenti al punto di scarico S3

Le acque meteoriche provenienti dalle superfici dei bacini di discarica (ex ATO e 1°- 2° lotto di

completamento), a seguito di copertura finale (capping), saranno convogliate, attraverso rete separata, ad un impianto di dissabbiatura e grigliatura prima di essere scaricate per gravità nel sottostante canale naturale di scolo (punto di scarico denominato S3). Il progetto ha previsto la realizzazione di una rete di drenaggio dai canali perimetrali alle discariche, pozzetti di collegamento, pozzetto di campionamento e l'installazione di vasche di sedimentazione di capacità totale pari ad almeno 900 litri/sec.

L'intervento di realizzazione dell'impianto di trattamento delle acque meteoriche ad esclusivo servizio bacini discarica esistenti ed esauriti (ex ATO e 1°- 2° lotto di completamento) è stato completato nell'aprile 2020 come comunicato agli Enti con nota prot. n. 308 del 14/04/2020.

Coerentemente con quanto previsto dal Progetto autorizzato il trattamento di depurazione installato consiste in un sistema di grigliatura e sedimentazione. Sono state installate n. 3 vasche di sedimentazione, ciascuna delle dimensioni: lunghezza 10 m x larghezza 2,5 m e altezza 2,5 m, complessivamente in grado di trattare una portata totale istantanea di 1.200 l/s.

Nella figura seguente si riporta il layout dell'impianto di trattamento delle acque meteoriche ad esclusivo servizio dei bacini discarica esistenti ed esauriti (ex ATO e 1°- 2° lotto di completamento) per come è stato realizzato ("as built").

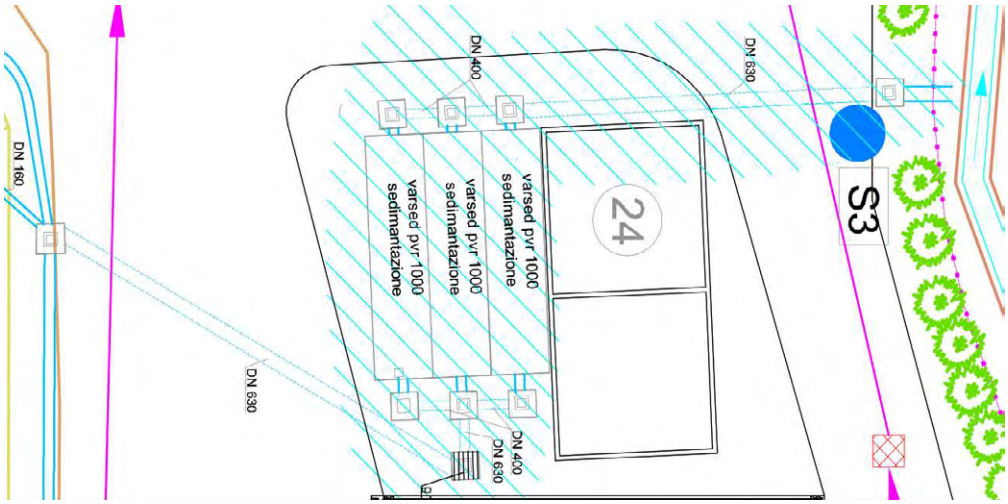

Figura 11 – particolare impianto di trattamento acque meteoriche afferenti al punto di scarico S3

Le acque, alla fine del processo di trattamento vengono scaricate nel canale di scolo esistente adiacente l'impianto (S3). A valle dell'impianto di trattamento e prima dello sfioro al canale è stato installato un pozzetto di ispezione che consente di poter verificare il rispetto dei parametri di cui tab. 4 all. 5 alla p.te III al D.Lgs. n. 152/2006 (Punto identificato con la sigla S3).

L'acqua sedimentata all'interno dei 3 sedimentatori potrà essere utilizzata per i servizi dell'impianto (bagnatura biocelle, biofiltri, impianto lavaggio, reintegro antincendio, irrigazione barriera arborea) nel periodo estivo in caso di necessità; in tale caso a mezzo di una pompa sommersa, posta ad un metro dal

fondo dei sedimentatori, l'acqua potrà essere rilanciata all'interno della riserva idrica dell'impianto S1 e da qui, a mezzo delle linee esistenti, a tutti i servizi dell'impianto.

Trattamento delle acque meteoriche afferenti al punto di scarico S4

Le acque meteoriche ricadenti sulla copertura definitiva del nuovo bacino di discarica, che sui lotti ancora non coltivati della stessa, saranno convogliate ad una vasca di sedimentazione per poi essere scaricate attraverso il punto di scarico S4, nel canale di scolo che costeggia l'impianto.

A valle del sistema di trattamento delle acque meteoriche e prima dello sfioro al canale, sarà installato un pozzetto di ispezione (denominato S4) che consentirà di verificare il rispetto dei parametri di cui al D.Lgs. n. 152/2006 all. 5 alla p.te III tab. 4 (scarico al suolo).

Di seguito si riporta lo schema di flusso del trattamento e lo schema di impianto.



Figura 12 – Schema di trattamento di progetto acque meteoriche afferente ad S4

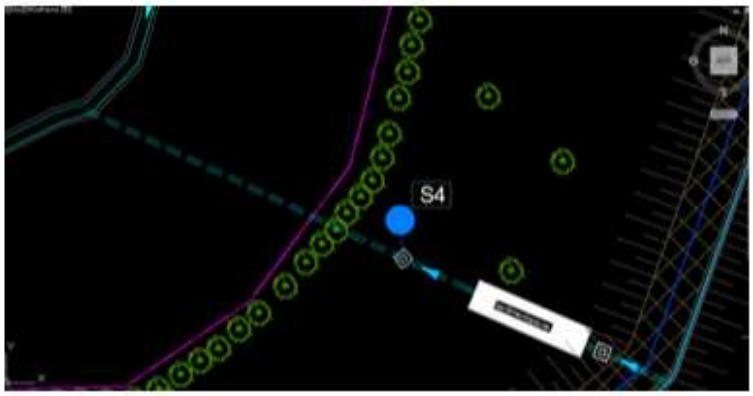

Figura 13 – particolare schema di impianto afferente ad S4

ASPIRAZIONE E TRATTAMENTO ARIE

Il sistema di aspirazione e trattamento dell'aria esistente è organizzato in tre linee separate di aspirazione e convogliamento degli aeriformi. Le linee di aspirazione e trattamento delle arie esistenti sono le seguenti:

- Linea a servizio dei locali di ricezione e trattamento (triturazione, deferrizzazione, vagliatura, adeguamento volumetrico del sopravaglio) della RUR e delle 2 Biocelle per biossidazione autorizzate con D.D. n. 167/2009;
- Linea a servizio delle 2 nuove Biocelle per biossidazione della RUR autorizzate con D.D. n.13/2013;
- Linea a servizio del capannone di lavorazione della FORSU e del verde strutturante e delle biocelle di compostaggio (biossidazione accelerate e maturazione primaria).

I volumi interni ai fabbricati di ricezione e pretrattamento RUR e di ricezione e pretrattamento FORSU sono posti sotto aspirazione per permetterne il ricambio con aria fresca ed eliminare in tal modo gli odori che si possono formare in seguito ai processi di degradazione cui sono sottoposti i rifiuti a matrice organica.

Per tutte e tre le linee la destinazione finale è costituita da idonei impianti di trattamento delle emissioni prima del loro rilascio in atmosfera (n. 3 biofiltri di cui 2 dedicati alla linea trattamento/biostabilizzazione R.U.R. denominati ED1 ed ED2 ed uno alla linea di compostaggio FORSU ED3).

Nei locali con presenza continuativa di addetti si devono garantire 4 ricambi/h; per locali con presenza saltuaria di addetti si devono garantire 2,5 ricambi/h. Nel caso in esame, dato l'elevato livello di automazione e l'utilizzazione di macchine operatrici con cabina climatizzata, si aspira, dai vari locali una portata corrispondente a 2,5 ricambi/h.

Al fine di adeguare l'impianto alle BAT e limitare sia l'impatto odorigeno che la produzione di polveri legata alle attività, si provvederà alla chiusura di tutte le zone esterne in cui attualmente avviene la movimentazione dei rifiuti. Ciò verrà eseguito tramite la realizzazione di nuovi capannoni in carpenteria metallica dotati di tamponatura in pannelli coibentati tipo "Sandwich".

Le aeree chiuse con i nuovi capannoni verranno messe in depressione attraverso l'installazione di linee dedicate all'aspirazione, al convogliamento e al trattamento finale (prima dell'emissione in atmosfera) delle arie esauste.

Il crono programma degli interventi è riportato al paragrafo 5.18 dell'elaborato P.D.1 – relazione generale di progetto e relazione tecnica A.I.A. – rev. 03.

Si riporta a seguire la descrizione sintetica degli interventi previsti.

<u>Chiusura aree linea trattamento RUR e realizzazione nuove linee di trattamento arie esauste</u>

I volumi che saranno chiusi, mediante capannoni in carpenteria metallica dotati di tamponature laterali, interessano l'area compresa tra le batterie di biocelle (quelle nuove e quelle vecchie) e il locale ricezione/pretrattamento/vagliatura rifiuti.

I nuovi capannoni saranno dotati di portoni ad impacchettamento rapido per l'ingresso e l'uscita dei mezzi. Il Progetto prevede, inoltre, l'installazione di un'area filtro da ubicarsi presso la zona antistante il locale di

conferimento dei rifiuti indifferenziati biostabilizzati. La stessa consentirà di sigillare l'area di conferimento rifiuti biostabilizzati ed impedirà alle arie esauste prodotte in fase di scarico di fuoriuscire all'esterno del locale.

L'area filtro sarà dotata di due portoni ad impacchettamento rapido che, ai fini del contenimento delle emissioni pulverulente ed odorigene in atmosfera, verranno aperti alternativamente.

Le arie aspirate dall'area filtro e dal locale di scarico del rifiuto biostabilizzato saranno anch'esse aspirate, gestite e trattate.

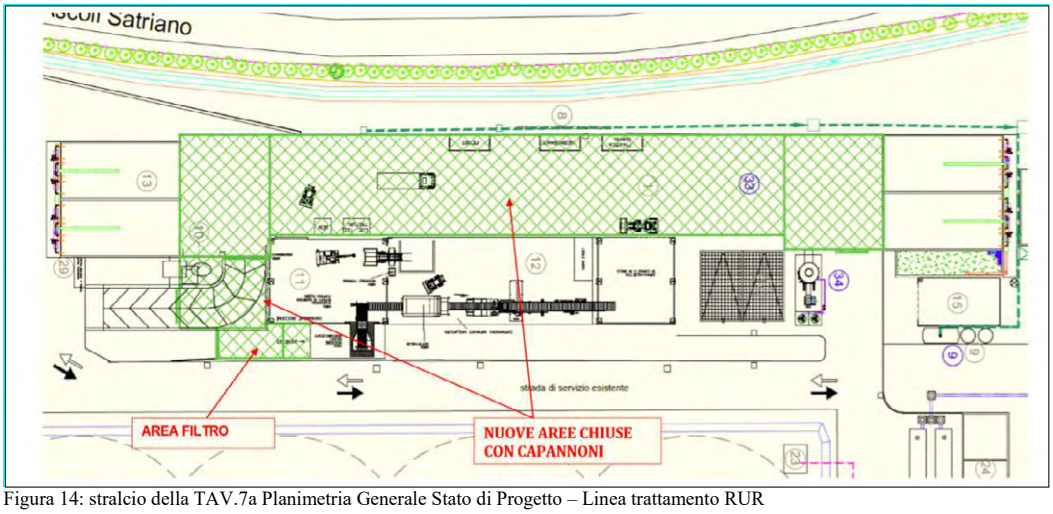

Figura 14: stralcio della TAV.7a Planimetria Generale Stato di Progetto – Linea trattamento RUR

Verrà installata una nuova linea di aspirazione e trattamento delle arie prodotte all'interno delle nuove aree chiuse sopra descritte e all'interno dei locali di ricezione e trattamento meccanico (triturazione e vagliatura) della RUR.
Gli interventi sono illustrati nella revisione 01 della TAV.11 *"Planimetria di Progetto-Rete Impiantistica trattamento arie"*.
Le arie estratte saranno aspirate e trattate mediante uno scrubber di nuova installazione con dosaggio di ossidante, reagente acido o basico con controllo in continuo di pH e redox.
Nella configurazione impiantistica di progetto le arie esauste prodotte nei locali ricezione e trattamento meccanico della RUR verranno avviate, nell'ottica di migliorare il trattamento delle emissioni odorigene, a trattamento presso il nuovo scrubber e non più al biofiltro ED1.
L'aria aspirata dal locale selezione, vagliatura e triturazione dei rifiuti indifferenziati e dalle nuove aree chiuse (compreso nuova area filtro) è infatti carica di polveri e, in modo minore, di inquinanti gassosi come ammoniaca e mercaptani. Alla luce del fatto che le operazioni che si svolgono in questi locali sono di natura prevalentemente meccanica, che le stesse vengono eseguite per un tempo limitato (circa 6/8 ore al giorno) e che non vi è la presenza di sostanze organiche derivanti da fermentazione aerobica dei rifiuti, per il trattamento delle arie estratte si prevede un lavaggio chimico delle arie mediante scrubber ad umido con dosaggio di ossidante, reagente acido o basico con controllo in continuo di pH e redox.

Il trattamento di lavaggio chimico mediante scrubber sarà comandato in automatico da sonde che misurano il pH dell'acqua di lavaggio, consentendo di abbattere sia le polveri presenti, sia le sostanze che si possono sviluppare dal trattamento meccanico dei rifiuti. In particolare lo scrubber da installarsi prevede sia il controllo del pH che il controllo del potenziale redox e, in base ai valori misurati (e quindi alla tipologia delle sostanze presenti) potrà azionare il dosaggio di un acido, una base o un ossidante.
Il nuovo scrubber a servizio delle nuove aree chiuse e del locale selezione, vagliatura e triturazione dei rifiuti indifferenziati avrà le seguenti caratteristiche:

Portata aria	m^3/h/cad 50.400
Dimensioni di ingombro totali	Altezza mm 9.000 Diametro mm 3.000
Altezza corpi di riempimento	mm 2.000
Numero pompe orizzontali di ricircolo per torre	n° 2
Portata unitaria pompe di ricircolo	m^3/h 120
Prevalenza totale	m 15
Potenza installata pompa di ricircolo	kW 5.5

La linea che sarà predisposta per l'aspirazione e il trattamento delle arie provenienti da tali locali (nuovi capannoni, nuova area filtro e edifici ricezione/pretrattamento/vagliatura esistenti) consentirà di estrarre fino a 3 ricambi orari nelle ore di lavorazione (dalle 7:00 alle 18:00) e 1 ora prima dell'inizio delle attività (6:00-7:00). Per il resto della giornata (18:00 – 6:00) l'impianto sarà spento in quanto i rifiuti verranno giornalmente avviati al trattamento di biostabilizzazione.
Il ricambio massimo (3 all'ora) tiene conto del fatto che i mezzi che lavorano all'interno dei locali messi in depressione sono dotati di cabina climatizzata e filtrata.
Per il convogliamento dell'aria estratta dalle nuove aree chiuse e dal locale ricezione/pretrattamento/vagliatura RUR saranno installate nuove condotte di estrazione dell'aria in acciaio inox 304 spiralate aventi diametri da DN 300 a DN 1.200 mm complete di pezzi speciali, staffaggi in acciaio zincato a caldo e scarichi di condense.
L'impianto di aspirazione è stato implementato con l'installazione di alcune cappe tramite le quali effettuare un'aspirazione mirata sulle macchine da cui sarà maggiore lo sviluppo di polveri e sostanze maleodoranti (vaglio, trituratore).
Per l'aspirazione delle arie prodotte dai nuovi locali chiusi e dal locale ricezione/pretrattamento/vagliatura RUR verrà installato n.1 nuovo elettroventilatore di tipo centrifugo equipaggiato con motore di potenza pari a 75 KW, con funzionamento sotto inverter. Sulla condotta in prossimità del ventilatore verrà previsto un punto per il monitoraggio della portata d'aria estratta. La misurazione della portata d'aria estratta verrà eseguita contemporaneamente ai controlli previsti per la torre di lavaggio.
Nel magazzino verrà sempre tenuto a disposizione un motore di ricambio in caso di avaria di quello installato e funzionante durante l'esercizio ordinario.

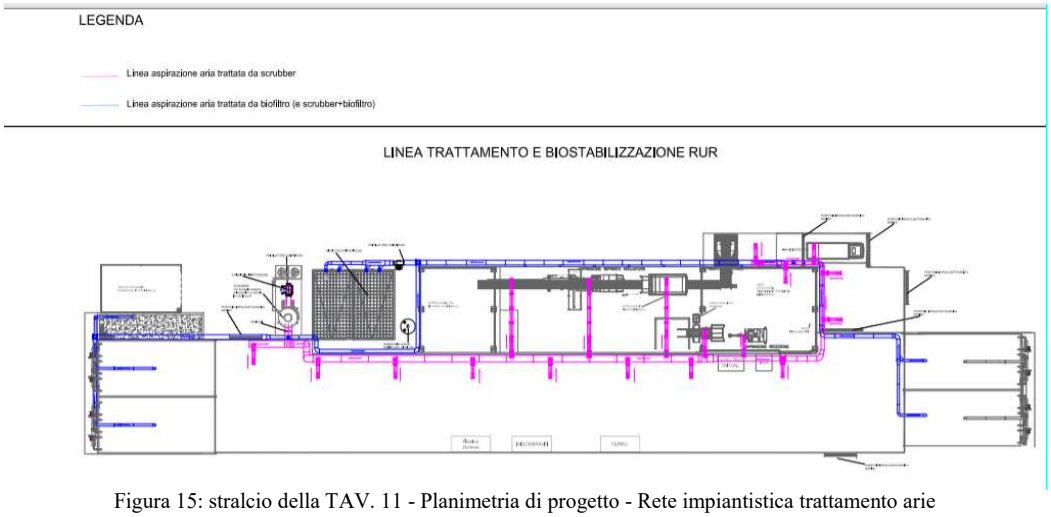

Figura 15: stralcio della TAV. 11 - Planimetria di progetto - Rete impiantistica trattamento arie

Il biofiltro ED1 sarà dedicato al trattamento esclusivo dell'aria proveniente dalle biocelle autorizzate con D.D. n. 167/2009 mentre, come detto, le arie prodotte nel locale ricezione/pretrattamento/vagliatura saranno convogliate al nuovo scrubber. Per lo stesso motivo le arie esauste prodotte nelle nuove biocelle (attualmente trattate dal biofiltro ED2) verranno anch'esse convogliate al biofiltro ED1 tramite una linea di nuova realizzazione indicata in TAV.11 rev.01 *"Planimetria di Progetto – Rete impiantistica trattamento arie"*.
Verrà pertanto rimosso il ventilatore attualmente installato presso il biofiltro ED2 e allo stesso biofiltro non verranno più convogliate arie.
Con questa nuova conformazione l'aria aspirata dalle vecchie biocelle, autorizzate con D.D. n. 167/2009, e da quelle nuove, autorizzate con D.D. n. 13/2013, potrà aumentare dagli attuali circa 6.200 m^3/h (3.000+3.200) ad almeno 10.000 m^3/h e sarà interamente convogliata all'esistente biofiltro ED1 che, contenendo 200 m^3 di materiale filtrante, consentirà di conseguire un tempo di contatto di 72 secondi, ottimale per trattare aria proveniente dalle biocelle ad elevato contenuto organico.
Il biofiltro ED1 presenta le seguenti caratteristiche:

- sviluppo planimetrico 10 x 12 metri, altezza 3,50 metri, tamponature in cemento armato con setto di separazione centrale, pavimentazione insuflante;
- ventilatore di portata 13.000 mc/ora, corrispondenti ad una portata specifica sul biofiltro pari a 108 mc/ora/mq.

A seguito di trattamento le arie saranno immesse in atmosfera.
Per il convogliamento dell'aria estratta dalle nuove biocelle, autorizzate con D.D. n. 13/2013, al sistema di aspirazione esistente e poi al biofiltro ED1 saranno installate nuove condotte in acciaio INOX 304 spiralate complete di pezzi speciali, staffaggi in acciaio zincato a caldo e scarichi di condense.
La linea di convogliamento dalle nuove biocelle al biofiltro ED1 è illustrata nella planimetria riportata in TAV.11 rev.01 *"Planimetria di Progetto – Rete impiantistica trattamento arie"*.
Le condotte saranno collegate tra di loro tramite giunzioni a collare in acciaio INOX ed eventuali flange in ferro zincato, per garantire una perfetta tenuta sulle giunzioni, le condotte saranno congiunte fra loro con sigillante siliconico. Le canalizzazioni saranno poste in opera con diametri a scalare per garantire nelle condotte una velocità il più possibile costante, complete di serrande di regolazione, curve ed eventuali pezzi

speciali. L'aspirazione delle arie sarà eseguita tramite bocchette di ripresa regolabili in acciaio zincato ed alluminio.

Installazione area filtro zona antistante locale conferimento rifiuti biostabilizzati

Considerati i ridotti spazi per lo stoccaggio dei rifiuti indifferenziati biostabilizzati in uscita dalle biocelle, verrà utilizzato, per l'avvio degli stessi alla successiva sezione di vagliatura, un nastro di carico già esistente la cui tramoggia è posta all'interno di una tettoia anch'essa già esistente, chiusa su 3 lati, posta in area attigua al locale ricezione RUR. Il passaggio del rifiuto indifferenziato biostabilizzato alla linea di vagliatura avverrà attraverso una apertura esistente nella parete del capannone ricezione/trattmento primario/vagliatura.
L'utilizzo della tettoia e del nastro di carico per l'avvio alla sezione di vagliatura consentirà di evitare che i mezzi di trasporto del materiale biostabilizzato (cassoni chiusi) entrino all'interno del capannone di ricezione, eliminando eventuali interferenze tra i mezzi in fase di conferimento e quelli che trasportano i rifiuti biostabilizzati. Il Progetto prevede, inoltre, l'installazione di un'area filtro dotata di portoni ad impacchettamento rapido presso la zona antistante al locale di conferimento dei rifiuti biostabilizzati. Tale soluzione consentirà di sigillare l'area ed impedirà alle arie esauste, prodotte in fase di scarico dei rifiuti biostabilizzati, di fuoriuscire all'esterno del locale. L'area filtro sarà dotata di due portoni ad impacchettamento rapido che, ai fini del contenimento delle emissioni pulverulente ed odorigene in atmosfera, verranno aperti alternativamente.

Chiusura aree linea trattamento FORSU e realizzazione nuove linee di trattamento aree esauste

Per quanto riguarda la linea di compostaggio della FORSU si prevede la chiusura, mediante capannone a struttura metallica dotato di tamponature laterali, della zona di passaggio tra le biocelle di biossidazione accelerata e quelle di maturazione primaria (vedi rev. 01 della TAV.7 a e rev.02 della TAV. 7b Planimetria Generale Stato di Progetto).
Il nuovo locale chiuso di collegamento sarà dotato di portone ad impacchettamento rapido per l'ingresso e l'uscita dei mezzi.
Il capannone di maturazione e raffinazione compost sarà tamponato mediante pannelli frangivento in acciaio, al fine di evitare il contatto dei rifiuti con gli agenti atmosferici ed il trasporto eolico.

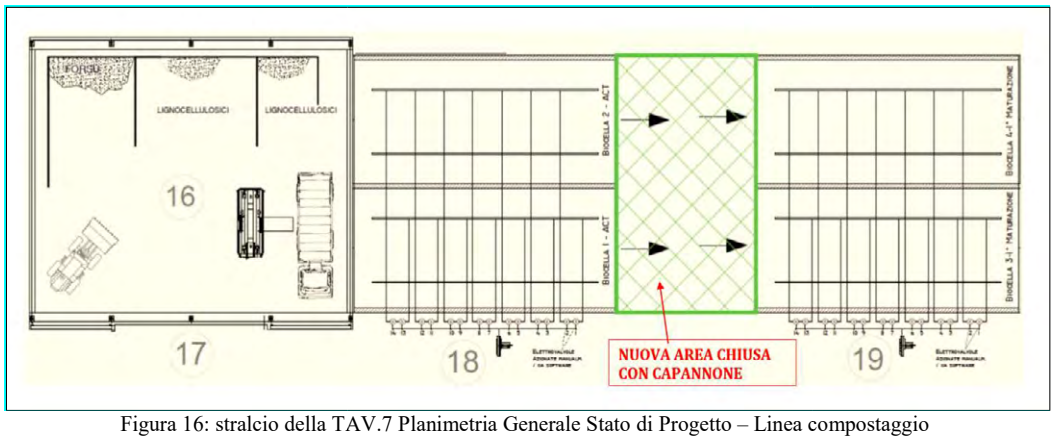

Figura 16: stralcio della TAV.7 Planimetria Generale Stato di Progetto – Linea compostaggio

Il volume del nuovo locale chiuso di collegamento tra le biocelle è di circa 1.650 m^3 e all'interno dello stesso si prevedono al massimo 2 ricambi orari d'aria in quanto nella zona transitano automezzi una sola volta al giorno e per al massimo 1-2 ore. La portata massima aspirata dal nuovo locale di collegamento sarà pertanto pari a 3.300 m^3/h.
Tala portata d'aria sarà inviata al trattamento insieme a quella aspirata dal locale ricezione/pretrattamento della FORSU e dalle biocelle di biossidazione accelerata e maturazione primaria. Al trattamento verrà pertanto avviata una portata d'aria pari a 20.000 m^3/h di cui 3.300 m^3/h proveniente dal nuovo locale e 16.700 m^3/h dalle biocelle e dal locale ricezione/pretrattamento

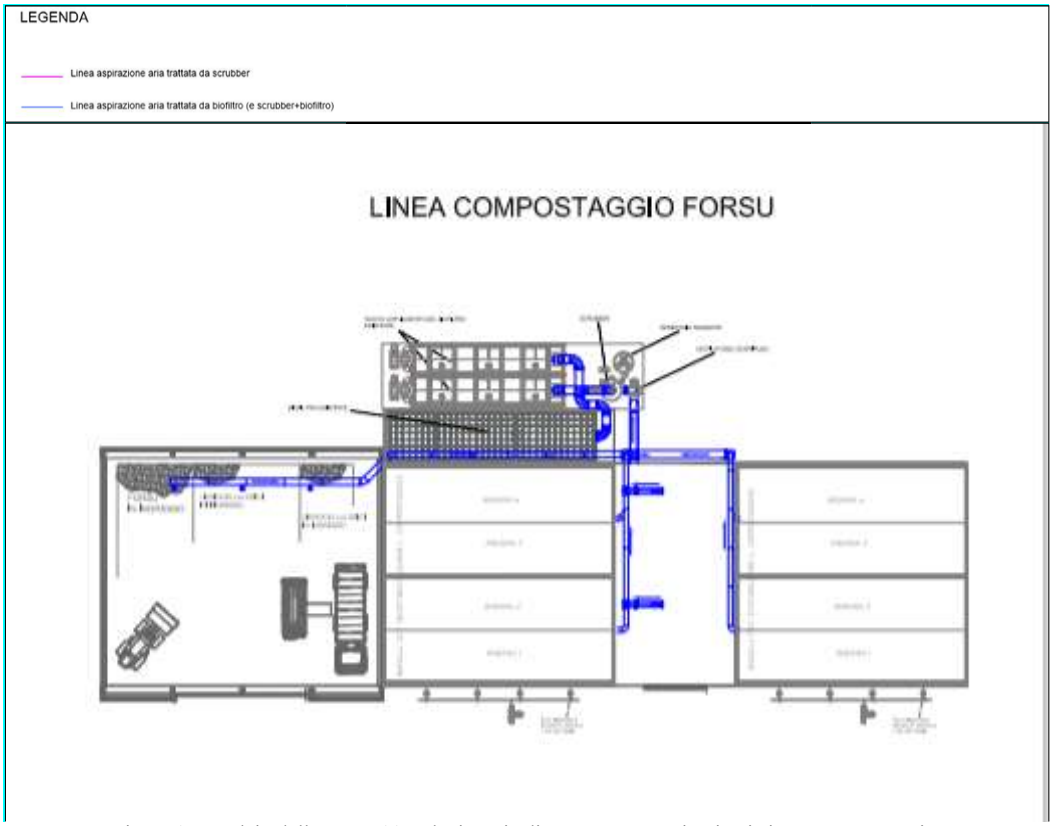

Figura 17: stralcio della TAV. 11 - Planimetria di progetto - Rete impiantistica trattamento arie

A monte del sistema di biofiltrazione verrà installato un nuovo scrubber con controllo del pH per abbattere i composti azotati presenti. Per trattare le portate d'aria aggiuntive, infine, verrà prevista l'implementazione del sistema di biofiltrazione esistente mediante l'installazione di due nuovi moduli di biofiltrazione, in modo tale da ottenere, in totale, un tempo di contatto di almeno 36 secondi.
Dato che il biofiltro esistente ED3, realizzato in vasca in cemento, può contenere fino a 120 m^3 di materiale filtrante, si prevede di aggiungere due ulteriori moduli di biofiltrazione ciascuno con 40 m^3 di materiale

filtrante per avere un totale di 200 m^3. Tale volume di biofiltrazione per una portata d'aria di 20.000 m^3/h corrisponde ad un tempo di contatto di 36 secondi.
All'interno del materiale biofiltrante saranno inserite delle sonde di temperatura che trasmetteranno i dati al quadro centrale in modo da verificare in tempo reale lo stato del materiale biofiltrante.
Potrà inoltre essere introdotto un sistema di nutrimento, immesso direttamente nel corpo filtrante assieme all'acqua di umidificazione. Tale nutrimento contiene gli elementi fondamentali per la proliferazione della popolazione microbica e sarà costituito da una coltura micro organica composta da batteri lattici, lieviti e batteri della fotosintesi che, integrandosi con la popolazione batterica esistente, collaborano alla metabolizzazione delle sostanze organiche e inorganiche inquinanti. Il prodotto sarà dosato tramite una pompa dosatrice programmabile in base alle reali necessità dell'impianto inserita nella linea di umidificazione.
Il nuovo scrubber a servizio della linea compostaggio FORSU avrà le seguenti caratteristiche:

Portata aria	m^3/h/cad 20.000
Dimensioni di ingombro totali	Altezza mm 6.500 Diametro mm 2.100
Altezza corpi di riempimento	mm 1.300
Numero pompe orizzontali di ricircolo per torre	n° 1
Portata unitaria pompe di ricircolo	m^3/h 100
Prevalenza totale	m 15
Potenza installata pompa di ricircolo	kW 5.5

Lo scrubber funzionerà ad acqua con dosaggio di ossidante, reagente acido o basico con controllo in continuo di pH e redox.
Per il convogliamento dell'aria estratta dal nuovo locale di collegamento della linea di compostaggio saranno installate ulteriori condotte di estrazione dell'aria in acciaio inox 304 spiralate aventi Diametri da DN 300 a DN 600 mm complete di pezzi speciali, staffaggi in acciaio zincato a caldo e scarichi di condense.
La linea è rappresentata nella planimetria riportata nella rev.01 della TAV.11 *"Planimetria di Progetto Rete impiantistica trattamento arie"*.
Il ventilatore attualmente installato sarà sostituito con n.1 nuovo elettroventilatore di tipo centrifugo equipaggiato con motore di potenza pari a 32 KW, con funzionamento sotto inverter, per l'aspirazione delle arie esauste provenienti dalle biocelle di biossidazione accelerata e maturazione primaria, dal nuovo locale di collegamento e dal locale ricezione/pretrattamento FORSU.
Per il convogliamento dell'aria in uscita dallo scrubber verso il biofiltro saranno installate tubazioni aerauliche in polipropilene con giunzioni flangiate e/o saldate aventi un diametro di 600 mm.
Le tubazioni saranno complete di curve, pezzi speciali e staffaggi. Tale accorgimento è in grado di incrementare l'efficacia di abbattimento del biofiltro nel raggiungimento dei limiti odorimetrici richiesti.

QUADRO PRESCRITTIVO

8 GESTIONE RIFIUTI

Si riportano a seguire l'indicazione dei rifiuti in ingresso alle diverse linee con l'indicazione dei relativi quantitativi e delle operazioni autorizzate di cui alla parte IV del D.lgs.152/06 e s.m.i..

8.1 Linea di biostabilizzazione e trattamento meccanico RUR

Tipologia rifiuti	Operazioni allegato C parte IV D.lgs.152/06	Operazione autorizzata allegato C parte IV D.lgs.152/06	Attività svolta dal gestore	Tipologia rifiuto	Capacità massima istantanea (t)	Potenzialità massima giornaliera (t/g)	Potenzialità massima annua (t/a)
Non pericolosi	Messa in riserva di rifiuti	R13	Stoccaggio rifiuti provenienti dall'esterno	Vedi elenco codici EER autorizzati	96	---	---
	Scambio dei rifiuti per sottoporli ad una delle operazioni indicate da R1 a R11	R12	Eliminazione rifiuti non processabili Separazione elettromagnetica e triturazione	Vedi elenco codici EER autorizzati	---	52,95*	19.326,21
	Riciclaggio/recupero delle sostanze organiche non utilizzate come solventi	R3	Biostabilizzazione e vagliatura	Vedi elenco codici EER autorizzati	---	52,95**	19.326,21**
	Scambio dei rifiuti per sottoporli ad una delle operazioni indicate da R1 a R11	R12	Adeguamento volumetrico FSC	Vedi elenco codici EER autorizzati	---	---	10.242,00

* da intendersi come valore medio nella settimana in ragione della variabilità delle quantità conferite in funzione dei sistemi di raccolta comunali e delle disposizioni sui flussi da parte di AGER Puglia. Tale potenzialità ridotta rispetto a quella originariamente autorizzata con DD 13/2013, pari a 100 t/g e 36.500 t/a, è stata stabilita a seguito delle attività ispettive svolte da ARPA nel 2019, sulla base della definizione dei parametri di processo che caratterizzano l'impianto.
** E' stato considerato il valore complessivo dei rifiuti in ingresso in quanto, al di là dei rifiuti non processabili e dei metalli separati dal separatore elettromagnetico, la fase di biostabilizzazione è dimensionata per tale potenzialità come da verifiche svolte da ARPA nel 2019.

8.2 Linea compostaggio FORSU

Tipologia rifiuti	Operazioni allegato C parte IV D.lgs.152/06	Operazione autorizzata allegato C parte IV D.lgs.152/06	Attività svolta dal gestore	Tipologia rifiuto	Capacità massima istantanea (t)	Potenzialità massima giornaliera (t/g)	Potenzialità massima annua (t/a)
Non pericolosi	Messa in riserva di rifiuti	R13	Stoccaggio FORSU provenienti dall'esterno	Vedi elenco codici EER autorizzati	95	---	---
			Stoccaggio rifiuti ligneo cellulosici provenienti dall'esterno		43	---	---
			Sopravaglio raffinazione compostaggio		30		
	Scambio dei rifiuti per sottoporli ad una delle operazioni indicate da R1 a R11	R12	Triturazione e miscelazione	Vedi elenco codici EER autorizzati	---	22,5*	8.212,5
					---	7,5*	2.737,5
	Riciclaggio/recupero delle sostanze organiche non utilizzate come solventi	R3	Biossidazione, maturazione primaria, maturazione secondaria e raffinazione	Vedi elenco codici EER autorizzati	---	30,00	10.950,00

* da intendersi come valore medio nella settimana in ragione della variabilità delle quantità conferite in funzione dei sistemi di raccolta comunali e delle disposizioni sui flussi da parte di AGER Puglia.

8.3 Discarica di servizio

Tipologia rifiuti	Operazioni allegato B parte IV D.lgs.152/06	Operazione autorizzata allegato B parte IV D.lgs.152/06	Attività svolta dal gestore	Tipologia rifiuto	Volumetria autorizzata (m^3)
Non pericolosi	Deposito su o nel suolo	D1	Smaltimento in discarica	Vedi elenco codici EER autorizzati	483.000*

* Volumetria autorizzata con D.D. 247/2019 al lordo degli strati di copertura giornalieri

8.4 Impianto di recupero energetico da biogas discarica

Tipologia rifiuti	Operazioni Allegato C parte IV D.lgs.152/06	Operazione autorizzata allegati B e C parte IV D.lgs.152/06	Attività svolta dal gestore	Capacità massima oraria (Nm^3/h)	Potenzialità massima giornaliera (m^3/giorno)	Potenzialità massima annua (m^3/anno)	Potenzialità massima annua (t/anno)
Biogas (allegato 2 suballegato 1 punto 2 DM 05/02/98 e s.m.i.)	Utilizzazione principale come combustibile o come altro mezzo per produrre energia	R1	Produzione di energia elettrica	200	4.800	1.752.000	1.860,00

8.5 Rifiuti con relativi codici CER ed operazioni di trattamento autorizzate

a) Linea di biostabilizzazione e trattamento RUR rifiuti in ingresso		
CER	**Descrizione**	**Operazioni autorizzate (allegati B e C parte IV D.lgs.152/06)**
190501*	Parte di rifiuti urbani e simili non destinata al compost (sovvalli impianto di compostaggio)	R13 R12 R3
200301	Rifiuti urbani non differenziati	
200303	Residui dalla pulizia delle strade	
200306**	Rifiuti della pulizia delle fognature	

*Sovvalli dell'impianto di compostaggio ammessi in ingresso alla linea di biostabilizzazione e trattamento meccanico RUR in caso di indisponibilità della discarica di servizio

**Provenienti esclusivamente dalle aziende che raccolgono i rifiuti urbani

b) Linea di biostabilizzazione e trattamento RUR rifiuti prodotti		
CER	**Descrizione**	**Operazioni autorizzate (allegati B e C parte IV D.lgs.152/06)**
191212	Sopravaglio (FSC)	R12

c) Linea compostaggio FORSU rifiuti in ingresso			
CER	**Descrizione**	**Quantitativi autorizzati**	**Operazioni autorizzate (allegati B e C parte IV D.lgs.152/06)**
		t/a	
200108	Rifiuti biodegradabili di cucine e mense (FORSU)	8.212,50	R13 R12 R3
200302	Rifiuti dei mercati (FORSU)		
020304	Scarti inutilizzati per il consumo o la trasformazione	912,5	

c) Linea compostaggio FORSU rifiuti in ingresso			
CER	**Descrizione**	**Quantitativi autorizzati**	**Operazioni autorizzate (allegati B e C parte IV D.lgs.152/06)**
	(STRUTTURANTE)		
030101	Scarti corteccia e sughero (STRUTTURANTE)		
200201	Rifiuti biodegradabili (STRUTTURANTE)		

d) Linea compostaggio FORSU rifiuti prodotti			
CER	**Descrizione**	**Quantitativi autorizzati**	**Operazioni autorizzate (allegati B e C parte IV D.lgs.152/06)**
		t/a	
190501	Parte di rifiuti urbani e simili non compostata (sopravaglio raffinazione compostaggio)	1.825,00	R13 R12 R3

e) Discarica di servizio rifiuti in ingresso		
CER in ingresso	**Descrizione**	**Operazioni autorizzate (allegati B e C parte IV D.lgs.152/06)**
190501	Parte di rifiuti urbani e simili non destinata al compost (sovvalli prodotti dall'impianto di compostaggio dell'installazione)	D1
190501	Parte di rifiuti urbani e simili non destinata al compost (sottovaglio biostabilizzato)	
200203	Altri rifiuti non biodegradabili (parte non biodegradabile dei rifiuti da estumulazione)	

f) Impianto di recupero energetico da biogas di discarica		
CER	**Descrizione**	**Operazioni autorizzate (allegati B e C parte IV D.lgs.152/06)**
190699	Rifiuti prodotti dal trattamento anaerobico di rifiuti – rifiuti non specificati altrimenti	R1

8.6 Prescrizioni sulla gestione dei rifiuti

Il gestore è tenuto a rispettare le seguenti prescrizioni.

8.6.1 PRESCRIZIONI GENERALI

1. la durata massima prevista per lo stoccaggio con effetto dalla data di assunzione in carico del rifiuto non dovrà essere superiore a 72 ore, tali da evitare l'insorgere di problemi di carattere igienico-sanitario;
2. qualora il malfunzionamento degli impianti dovesse durare più di tre giorni, il Gestore è tenuto a darne comunicazione all'Autorità Competente e ad adottare misure di contenimento delle emissioni odorigene per tutto il periodo di durata del malfunzionamento;
3. devono essere individuati e rimossi i rifiuti ritenuti incompatibili con le successive fasi di lavorazione;
4. nell'installazione devono essere distinte le aree di stoccaggio dei rifiuti da quelle utilizzate per lo stoccaggio delle materie prime;
5. i rifiuti da trattare devono essere stoccati separatamente dai rifiuti prodotti e destinati ad ulteriori operazioni di recupero/smaltimento;
6. devono essere adottate tutte le cautele per impedire la formazione degli odori e la dispersione di aerosol e di polveri.
7. le superfici e/o le aree interessate dalle movimentazioni, dal ricevimento, dallo stoccaggio provvisorio, dal trattamento, dalle attrezzature (compresi i macchinari utilizzati nei cicli di trattamento), devono essere continuamente impermeabilizzate, possedere adeguati requisiti di resistenza in relazione alle caratteristiche chimico - fisiche dei rifiuti e delle sostanze contenute negli stessi e realizzate in modo tale da facilitare la ripresa dei possibili sversamenti, nonché avere caratteristiche tali da convogliare le acque e/o i percolamenti in pozzetti di raccolta a tenuta;
8. le pavimentazioni di tutte le sezioni dell'impianto (aree di transito, di sosta e di carico/scarico degli automezzi, di stoccaggio provvisorio e trattamento) devono essere sottoposte a periodico controllo e ad eventuale manutenzione al fine di garantire l'impermeabilità delle relative superfici, nonché occorre provvedere alla periodica pulizia delle stesse, ivi comprese eventuali canaline di raccolta reflui;
9. deve essere garantita una puntuale manutenzione e pulizia delle aree interessate dal transito di mezzi con rifiuti al fine di garantire l'efficienza degli scoli, canalizzazioni, e tubazioni di raccolta del percolato, assicurando che quest'ultimo sia convogliato nei serbatoi di stoccaggio;
10. lo stoccaggio delle materie prime e di tutte le sostanze introdotte deve essere effettuato in condizioni di sicurezza ed in modo da limitare le emissioni polverulente e/o nocive nonché in modo da confinare eventuali sversamenti;
11. i controlli delle aree dedicate a tutti gli stoccaggi e al deposito temporaneo dei rifiuti prodotti dovranno essere eseguiti con frequenza mensile ed oltre ad interessare lo stato manutentivo delle aree dovranno

estendersi alle giacenze dei rifiuti allocati con adozione di un registro dedicato, su cui annotare data, esito controllo per singolo aspetto verificato, eventuale intervento di ripristino e/o adeguamento necessario, addetto al controllo, ecc.

12. prima della ricezione dei rifiuti all'impianto deve essere verificata l'accettabilità degli stessi mediante le seguenti procedure:
    - sia acquisito il relativo formulario di identificazione riportante le caratteristiche chimico-fisiche dei rifiuti, qualora previsto dalla legislazione vigente;
    - in ingresso all'impianto devono essere accettati solo i carichi compatibili con la capacità autorizzata in termini di trattamento e stoccaggio;
    - deve essere comunicato alla Regione (Servizio AIA/RIR, Servizio Gestione Rifiuti e Vigilanza Ambientale), all'ARPA PUGLIA, all'AGER e alla Provincia di Foggia , l'eventuale respingimento del carico di rifiuti entro e non oltre 24 ore, trasmettendo copia del formulario di identificazione;
13. i registri di carico e scarico devono essere tenuti in conformità a quanto stabilito dall'art. 190 del D.lgs. 152/06 e smi;
14. le operazioni di scarico e di stoccaggio dei rifiuti devono essere condotte in modo da evitare emissioni diffuse. I rifiuti liquidi devono essere stoccati nei serbatoi ad essi dedicati, movimentati in circuito chiuso;
15. la movimentazione e lo stoccaggio dei rifiuti devono essere effettuate in condizioni di sicurezza, evitando:
    - la dispersione di materiale pulverulento nonché gli sversamenti al suolo di liquidi;
    - l'inquinamento di aria, acqua, suolo e sottosuolo, ed ogni danno a flora e fauna;
    - per quanto possibile, rumori e molestie olfattive;
    - di produrre degrado ambientale e paesaggistico;
    - il mancato rispetto delle norme igienico - sanitarie;
    - ogni danno o pericolo per la salute, l'incolumità, il benessere e la sicurezza della collettività;
16. devono essere adottate tutte le cautele per impedire il rilascio di fluidi pericolosi e non pericolosi, la formazione degli odori e la dispersione di aerosol e di polveri; al riguardo eventuali contenitori in deposito (rifiuti) in attesa di trattamento, devono essere mantenuti chiusi;

17. in caso di sversamenti accidentali, la pulizia delle superfici interessate deve essere eseguita immediatamente, per quanto possibile a secco o con idonei materiali inerti assorbenti, qualora si tratti rispettivamente di materiali solidi o polverulenti o liquidi. I materiali derivanti dalle operazioni di pulizia devono essere avviati a recupero/smaltimento congiuntamente ai rifiuti in deposito temporaneo;
18. deve essere effettuata, almeno semestralmente, la periodica pulizia/manutenzione dei manufatti di sedimentazione e di disoleazione e della rete di raccolta delle acque meteoriche;
19. tutti i rifiuti devono essere identificati da un codice EER, in base alla provenienza ed alle caratteristiche del rifiuto stesso e devono essere stoccati per categorie omogenee nelle rispettive aree dedicate dell'impianto, nel rispetto delle prescrizioni di legge e alle modalità indicate negli atti autorizzativi, per evitare incidenti dovuti alla possibile reazione di sostanze tra loro incompatibili e come misura per prevenire l'aggravarsi di eventuali eventi accidentali;
20. nella fase di stoccaggio dei rifiuti nelle aree dedicate dell'installazione, non devono essere effettuate miscelazioni;
21. ai fini della sicurezza e della stabilità, le altezze di abbancamento dei rifiuti stoccati (in stoccaggio come messa in riserva R13 e deposito temporaneo con esclusione di zona di stoccaggio del rifiuto indifferenziato in ingresso dove i cumuli potranno raggiungere l'altezza massima di 4 m, zona di stoccaggio della FSC dove i cumuli raggiungeranno l'altezza massima di 3,5 m purchè siano attuate tutte le procedure di sicurezza per salvaguardare il personale che opera nell'area) non possono superare i 3 metri;
22. i fusti e le cisternette contenenti rifiuti non devono essere sovrapposti per più di 3 piani ed il loro stoccaggio deve essere ordinato, prevedendo appositi corridoi d'ispezione per consentire il passaggio di personale e mezzi anche al fine di evitare la propagazione di eventuali incendi e facilitare le operazioni di spegnimento;
23. eventuali rifiuti infiammabili devono essere stoccati in conformità con quanto previsto dalla normativa vigente in materia;
24. le superfici scolanti devono essere mantenute in idonee condizioni di pulizia, tali da limitare l'inquinamento delle acque meteoriche e delle acque di lavaggio delle aree esterne;
25. la viabilità e la relativa segnaletica all'interno dell'impianto deve essere adeguatamente mantenuta e la circolazione opportunamente regolamentata;
26. gli accessi a tutte le aree di stoccaggio devono essere sempre mantenuti sgomberi, in modo tale da agevolare le movimentazioni;

27. la recinzione deve essere adeguatamente mantenuta, avendo cura di tagliare le erbe infestanti e di rimuovere eventuali rifiuti accumulati per effetto eolico o anche altre cause;
28. i macchinari e mezzi d'opera devono essere in possesso delle certificazioni di legge e oggetto di periodica manutenzione;
29. gli impianti di spegnimento fissi dell'incendio devono essere mantenuti a regola d'arte;
30. il personale operativo nell'impianto deve essere formato e dotato delle attrezzature e dei sistemi di protezione specifici in base alle lavorazioni svolte;
31. tutti gli impianti devono essere oggetto di verifica e controllo periodico, per assicurarne la piena efficienza. Deve essere garantita la costante vigilanza di tutti gli impianti al fine di scongiurare fenomeni di incendi.

8.6.2 PRESCRIZIONI SUL TRATTAMENTO MECCANICO E DI BIOSTABILIZZAZIONE RUR

Il trattamento deve essere condotto alle seguenti ulteriori condizioni:

32. Devono essere garantiti i controlli dei parametri di processo indicati nel Piano di Monitoraggio e Controllo approvato.
33. Deve essere garantito l'utilizzo di un gruppo di continuità per la fornitura di energia elettrica per il funzionamento dei sistemi di monitoraggio e controllo.
34. Deve essere garantita la presenza di sonde di ricambio per il monitoraggio dei parametri di processo in caso di avaria di quelle istallate.
35. Deve essere evitata la fuoriuscita di percolato dalle biocelle, adottando portoni adeguati a tenuta, una rete interna alle biocelle di raccolta percolato efficiente e con adeguata manutenzione.
36. Deve essere misurato l'IRDP, con cadenza mensile, sul cumulo di rifiuto biostabilizzato in uscita dalle biocelle, a valle della vagliatura. L'IRDP non deve superare il valore di 1.000 mg O2/Kg SV/H. Il campione, prelevato dal Laboratorio per le analisi, deve essere il più rappresentativo possibile dell'intero cumulo stabilizzato presente in sito. Il gestore deve comunicare ad ARPA Puglia con almeno 5 giorni di anticipo la data di campionamento da parte del Laboratorio incaricato.
37. Deve essere misurata con cadenza mensile l'umidità sul cumulo dei rifiuti biostabilizzato in uscita dalle biocelle. I valori rilevati devono essere inseriti in apposito registro e comunicati ad ARPA Puglia in occasione della relazione annuale sugli esiti degli autocontrolli.
38. Deve essere misurata la densità del rifiuto caricato in biocella almeno una volta l'anno e comunque ogni volta che variano le tipologie di rifiuto conferito. I valori rilevati devono essere inseriti in apposito

registro e comunicati ad ARPA Puglia in occasione della relazione annuale sugli esiti degli autocontrolli.

39. Sui cumuli di rifiuti caricati in biocella, dovrà essere garantita la misurazione della temperatura con sistema automatico e registrazione dei dati, garantendo un processo che raggiunga per almeno 3 giorni i 55°C.
40. Deve essere misurata la CO_2 in continuo tramite sonde da installare all'interno dei cumuli in biocella.
41. Il Gestore deve:
    - Indicare all'interno delle biocelle mediante pittura indelebile, la quota raggiunta dal rifiuto durante le fasi di caricamento in biocella e per ciascuna di essa riportare all'esterno la numerazione e la data di inizio ciclo;
    - implementare un software di controllo in grado di tracciare qualsiasi processo in biocella, con la possibilità che possano essere estrapolati, in qualsiasi momento, i parametri di processo richiesti;
    - garantire la manutenzione ordinaria delle tubazioni e degli ugelli che insufflano l'aria in biocella, effettuando ogni fine ciclo di 14 giorni la pulizia degli stessi, annotando l'attività su apposito registro;
    - rendere disponibile, in caso di avaria, un ulteriore trituratore e separatore aventi caratteristiche tecniche tali da garantire la capacità di trattamento di progetto.

8.6.3 PRODUZIONE FSC

42. La FSC prodotta e conferita ad impianti terzi per il successivo recupero deve avere le seguenti caratteristiche:
    - IRDp < 800 mgO_2/KgSV/H;
    - Umidità < 25%;
    - PCI > 13.000 KJ/Kg;
    - assenza di odori molesti.

8.6.4 PRESCRIZIONI SUL COMPOSTAGGIO

Il trattamento deve essere condotto alle seguenti ulteriori condizioni:

43. Devono essere garantiti i controlli dei parametri di processo indicati nel Piano di Monitoraggio e Controllo approvato.

44. Deve essere garantito l'utilizzo di un gruppo di continuità per la fornitura di energia elettrica per il funzionamento dei sistemi di monitoraggio e controllo.
45. La FORSU conferita all'impianto conterrà "al massimo il 5% di impurità non compostabile (scarto della FORSU iniziale). I rifiuti che conterranno impurità non compostabili con una percentuale superiore al 5% verranno respinti"
46. La miscela in ingresso alle biocelle deve essere costituita dal 75% in peso di frazione organica FORSU e dal 25% in peso di strutturante di cui almeno il 25% preferibilmente costituito da pezzature grossolane per favorire il passaggio di aria nel cumulo del rifiuto.
47. Deve essere misurata la densità del rifiuto caricato in biocella almeno una volta l'anno e comunque ogni volta che variano le tipologie di rifiuto conferito. Il valore della densità deve attestarsi su valori dell'ordine di 0,73 t/m^3.
48. L'altezza massima dei cumuli all'interno delle biocelle ACT non deve superare i 2,7 m, mentre all'interno delle biocelle di prima maturazione non deve superare i 2,5 m. Le altezze devono essere individuate all'interno delle pareti delle biocelle con pittura indelebile.
49. Deve essere evitata la fuoriuscita di percolato dalle biocelle, adottando portoni adeguati a tenuta, una rete interna alle biocelle di raccolta percolato efficiente e con adeguata manutenzione.
50. Il Gestore, oltre a quanto già previsto nel Piano di Monitoraggio e controllo deve garantire all'interno delle biocelle il monitoraggio dei seguenti parametri:
    - misurazione in continuo, con sistema automatico e registrazione dei dati, della temperatura nel cumulo della biomassa in biocella ACT, assicurando per almeno 3 giorni il raggiungimento di una temperatura minima di 55°C;
    - garantire la misurazione dell'Ossigeno, con cadenza almeno mensile, utilizzando eventualmente una strumentazione portatile;
    - effettuare il monitoraggio mensile del rapporto C/N;
    - effettuare la misurazione semestrale dell'umidità sul cumulo di rifiuto in uscita delle biocelle;
    - implementare un software di controllo, al fine di tracciare qualsiasi processo in biocella, con la possibilità che durante le ispezioni ordinarie AIA, su richiesta del personale ARPA, possano essere estrapolati i parametri di processo richiesti;
    - effettuare annualmente la misurazione del peso specifico del materiale in fase di biossidazione accelerata e in fase di maturazione primaria;

– effettuare la misurazione della CO2 in continuo tramite sonde di nuova installazione inserite all'interno dei cumuli in biocella.

51. Effettuare la misurazione in continuo, con sistema automatico e registrazione dei dati, delle perdite di carico sulle condotte di insufflazione dell'aria dei ventilatori a servizio delle biocelle.
52. I cumuli di compost in fase di maturazione secondaria e di compost finito, devono essere disposti in maniera tale da evitare qualsiasi miscelazione tra le due tipologie e garantendo il passaggio necessario dei mezzi per la movimentazione e il rivoltamento giornaliero della massa. I cumuli devono avere una altezza massima di 3,5 m.
53. Deve essere misurata la densità del compost almeno una volta l'anno o in caso di variazione delle caratteristiche dei rifiuti conferiti. I valori saranno comunicati nella relazione annuale.
54. La caratterizzazione sul compost finito deve essere eseguita su ogni lotto prodotto corrispondente al volume di rifiuto processato complessivamente nelle biocelle ACT (4 andane) ovvero corrispondente al conferimento di 28 giorni.
55. Per ogni lotto di produzione deve essere effettuata la misurazione della densità oltre che dei parametri richiesti dal D. Lgs.vo n.75/2010 per "Ammendante Compostato Misto (AMC)".
56. Il Gestore con la relazione annuale, deve produrre un report annuale indicando: il quantitativo di compost finito ceduto a terzi (sia a titolo oneroso che gratuito), la destinazione finale del compost ovvero l'azienda acquirente del compost stesso, conservando copia dei relativi documenti di trasporto.
57. Le analisi sul lotto di produzione del compost finito dovranno essere effettuate da laboratorio terzo accreditato presso il Ministero delle Politiche Agricole e iscritto nell'apposito registro.
58. Il gestore deve adottare una procedura che permette di tracciare l'intero processo di compostaggio a partire dalla fase di caricamento delle biocelle di biossidazione accellerata, identificando i lotti di produzione fino a tracciare il compost finito stoccato e pronto per la commercializzazione. Tale procedura deve essere concordata con ARPA Puglia.
59. Prima della commercializzazione del compost, il Gestore deve iscriversi nell'elenco dei fabbricanti di fertilizzanti presso il Ministero delle Politiche Agricole e Forestali, nonché rispettare quanto stabilito dal D.lgs.75/10 e s.m.i. per la sua commercializzazione.
60. La misurazione dell'IRDP sul compost finito (500 mg O2/Kg SV/H) potrà essere evitata purchè vengano monitorati tutti i parametri previsti dal D.Lgs. n.75/2010 per il tipo di ammendante prodotto, rispettando le cadenze stabilite e in rispetto dei parametri di processo fissati (altezza massima cumuli in biocella e nelle aree di stoccaggio, rivoltamenti giornalieri, tempo di stazionamento in biocella), così come riportato nel Piano di Monitoraggio e Controllo Approvato.

8.6.5 IMPIANTO DI RECUPERO ENERGETICO BIOGAS DA DISCARICA

61. Il gestore è tenuto a garantire le condizioni di esercizio del DM 5 febbraio 1998 e s.m.i..
62. Il gestore è tenuto ad effettuare il monitoraggio del biogas utilizzato per il recupero energetico secondo la frequenza stabilita nel Piano di Monitoraggio e Controllo.
63. E' autorizzato al recupero energetico del solo rifiuto specificato al paragrafo 8.5 punto f).

8.6.6 PRESCRIZIONI SUI CONTROLLI RADIOMETRICI

64. Il Gestore è tenuto a garantire il funzionamento del portale per la rilevazione della radioattività in conformità a quanto disposto nella DGR PUGLIA 1096/2012 "Gestione allarmi radiometrici in impianti di trattamento/smaltimento RSU", dotandosi della consulenza di un esperto qualificato che supporterà la gestione operativa degli allarmi radiometrici.
65. Il portale deve essere posizionato a monte della operazione di pesatura per controllare i veicoli che trasportano il rifiuto al momento del passaggio attraverso l'area di misura. La calibrazione del portale deve essere eseguita in conformità alla normativa di settore.
66. L'area da destinare alla quarantena dei mezzi contenenti materiali radioattivi deve essere:
    - Pavimentata con cemento lisciato, anche se all'aperto;
    - Dotata di recinzione alta 1,80 metri e cancello di ingresso in modo da non consentire l'accesso a personale non autorizzato;
    - Dotata di idonea segnaletica apposta sulla recinzione attestante la presenza di materiale radioattivo all'interno dell'area;
    - Dotata di segnaletica orizzontale finalizzata alla individuazione dei posti sosta per i mezzi, tale da garantire una distanza sufficiente fra i mezzi stessi e fra i mezzi e la recinzione al fine di poter eseguire tutte le operazioni previste;
    - Dotata di sistema di video-sorveglianza.

8.6.7 PRESCRIZIONI SUL CONFERIMENTO DEI RIFIUTI IN DISCARICA

67. Con riferimento al rifiuto conferito in discarica il gestore è tenuto al rispetto di tutte le disposizioni normative relative alla gestione dei rifiuti previste dal D.lgs.152/06 e s.m.i. – Parte IV.
68. Sono ammessi in discarica i rifiuti identificati con i codici EER riportati al paragrafo 8.5 punto e) nel rispetto del D.Lgs. 36/2003 e s.m.i..
69. Il gestore deve garantire il rispetto delle normative vigenti relative ai criteri di ammissibilità, segnalando tempestivamente entro e non oltre 24 ore alla Regione (Servizio AIA/RIR, Servizio Gestione Rifiuti e

Sezione Vigilanza Ambientale), all'ARPA PUGLIA, all'AGER e alla Provincia di Foggia il respingimento di carichi o difformità occorse durante le operazioni di conferimento relative alle caratteristiche del rifiuto conferito ed allegando copia del formulario di identificazione.

70. L'abbancamento dei rifiuti dovrà procedere per strati sovrapposti che dovranno essere ricoperti giornalmente, con uno strato di materiale protettivo di idoneo spessore e caratteristiche tali da limitare la dispersione eolica, l'accesso dei volatili e l'emissione di odori molesti, nel rispetto di quanto prescritto dal D.Lgs. n. 36/2003 al punto 2.10 allegato 1.
71. Tale copertura giornaliera dovrà essere effettuata mediante l'impiego delle terre e rocce provenienti dallo scavo del catino di discarica secondo quanto previsto dal Piano di utilizzo redatto ai sensi dell'art 24 del DPR 120/2017 tav. 6.1. 2– rev00 – Aprile 2020 che dovrà garantire il rispetto di quanto prescritto dal D.Lgs. n. 36/2003 al punto 2.10 allegato 1.
72. Tutti i rilievi topografici e la quota di chiusura della discarica dovranno essere univocamente riferiti ai caposaldi identificati con posizione ed altitudine note, materializzati e segnalati da adeguata cartellonistica che riporti coordinate e quote. Nelle vicinanze non dovranno esserci (né allo stato attuale, né in futuro) ostacoli fissi che possano limitarne l'uso per il quale il caposaldo è stato installato. Il punto di riferimento dovrà essere agganciato (con una precisione adeguata) a punti fiduciali del Catasto o a capisaldi appartenenti a linee di livellazione di alta precisione (sia IGM che di altri Enti). Il punto di riferimento dovrà essere evidenziato e adeguatamente protetto al fine di assicurare elevata durabilità. Il punto di riferimento dovrà essere evidenziato da un perno metallico ancorato ad una base di calcestruzzo inamovibile e adeguatamente protetto al fine di assicurare elevata durabilità.
73. Al fine di verificare la rispondenza delle quote di abbancamento con quelle di progetto occorrerà effettuare rilevazioni topografiche almeno semestrali della morfologia della discarica. I rilievi dovranno essere riferiti ai capisaldi di riferimento individuati nell'elaborato grafico TAV.15 rev.03 "Punti di Monitoraggio PMC.
74. Il gestore è tenuto a mantenere le emissioni al di sotto dei limiti riportati nel presente allegato e imposti dalla normativa vigente e a contenerle, in ogni caso, ai livelli più bassi possibili a seguito dell'utilizzo, cui è tenuto, della migliore tecnologia disponibile.
75. I prelievi e le analisi, previste nell'attività di monitoraggio, devono essere effettuate avvalendosi di personale qualificato e di laboratori competenti, preferibilmente indipendenti. Il verbale di campionamento, contenente le metodiche di campionamento, deve essere sempre allegato al certificato analitico.

76. Le analisi previste nell'attività di monitoraggio devono essere condotte secondo metodi normati e/o ufficiali (norme tecniche CEN o, ove queste non siano disponibili, sulla base delle pertinenti norme tecniche nazionali, oppure, ove anche queste ultime non siano disponibili, sulla base delle pertinenti norme tecniche ISO o di altre norme internazionali o delle norme nazionali previgenti) o altri metodi equivalenti ai precedenti e che devono essere preventivamente comunicati ad ARPA Puglia.
77. Si precisa per quanto riguarda i certificati analitici che gli stessi devono essere redatti e sottoscritti da Chimico Iscritto all'Albo e rispettare i requisiti minimi stabiliti dalle "Linee guida per la certificazione analitica", approvate dal Consiglio Nazionale dei Chimici nel 2015.
78. Il gestore deve trasmettere in formato digitale all'indirizzo di posta elettronica certificata istituzionale, così come disposto dall'art. 13, comma 5 del D.Lgs. 36/03, a cadenza annuale, alla Regione Puglia, alla Provincia, all'ASL territorialmente competente, al Comune e all'Arpa una relazione completa di tutte le informazioni sui risultati della gestione della discarica e dei programmi di controllo e sorveglianza, nonché dei dati e delle informazioni relative ai controlli effettuati. In particolare la relazione deve contenere almeno i seguenti elementi:
    - quantità e tipologia dei rifiuti in ingresso, trattati/smaltiti e prodotti, loro andamento stagionale e soggetti destinatari;
    - esiti dei controlli radiometrici seguiti sui rifiuti gestiti presso la linea di trattamento dell'indifferenziato;
    - andamento dei flussi e del volume di percolato, le relative procedure di trattamento e smaltimento nonché la correlazione in termini di andamento fra la quantità di percolato prodotta e smaltita ed i parametri meteoclimatici rilevati;
    - quantità di biogas prodotto ed estratto e relative procedure di trattamento e smaltimento;
    - volume occupato e capacità residua nominale della discarica;
    - i risultati dei controlli effettuati sui rifiuti conferiti ai fini della loro ammissibilità in discarica e circa le eventuali non conformità;
    - segnalazioni di eventuali casi di respingimento di carichi difformi descrittivi anche delle cause;
    - i risultati dei controlli effettuati sulle matrici ambientali;
    - tutti i risultati delle attività di monitoraggio con, in particolare, la rappresentazione grafica dei risultati delle analisi delle acque di falda per mezzo di diagrammi di comparazione e commenti sull'andamento dei valori ottenuti nel tempo anche in funzione delle eventuali differenze riscontrate fra i campioni prelevati dai piezometri ubicati monte e valle dell'impianto;

- dettagliata analisi dei cedimenti dell'ammasso rifiuti con valutazioni in merito al comportamento degli argini perimetrali.

8.6.8 PRESCRIZIONI OPERATIVE, DI CHIUSURA E POST-CHIUSURA

79. Il gestore comunicherà alla Regione Puglia, alla Provincia e all'Arpa, almeno 15 giorni prima, la data prevista per la cessazione dell'attività di discarica. Il profilo finale del piano di posa dei rifiuti non deve rispettare le quote progettualmente previste e riportate negli elaborati progettuali approvati.
80. Dovranno essere adottate modalità operative di gestione e post-gestione, nonché interventi atti ad assicurare adeguate condizioni igienico sanitarie nel rispetto del D.Lgs. n.36/03.
81. Il gestore è tenuto a gestire l'impianto in modo tale da garantire il minore impatto possibile sull'ambiente anche sul piano visivo e percettivo.
82. Il gestore deve, inoltre, notificare all'autorità competente anche eventuali significativi effetti negativi sull'ambiente riscontrati a seguito delle procedure di sorveglianza e controllo e deve conformarsi alla decisione dell'autorità competente sulla natura delle misure correttive e sui termini di attuazione delle medesime.
83. Il gestore, in caso di impossibilità a condurre le attività in conformità della presente autorizzazione (anomalie o guasti tali da non permettere il rispetto dei valori limite di emissione), nonché in caso di accertamento del superamento dei limiti dei parametri monitorati, dovrà darne comunicazione entro le 8 ore successive, ad Arpa, Regione Puglia Servizio AIA/RIR e Provincia e trasmettere un idoneo piano di emergenza e di adeguamento.
84. Per ciascun settore di discarica, una volta raggiunta la quota massima di abbancamento progettualmente prevista ed autorizzata, dovrà essere realizzata, la copertura provvisoria, finalizzata a limitare l'infiltrazione delle acque meteoriche e ad isolare la massa di rifiuti in corso di assestamento. Il Gestore dovrà assicurare la manutenzione della copertura provvisoria fino alla realizzazione della copertura definitiva.
85. La copertura provvisoria dovrà comunque mantenere separati i rifiuti dall'ambiente esterno, garantire un regolare deflusso delle acque superficiali e consentire un equilibrato (seppur temporaneo) inserimento paesaggistico.
86. La copertura definitiva della discarica sarà effettuata dal gestore entro 5 anni dalla cessazione dell'attività di discarica e previa verifica dell'esaurimento dei fenomeni di assestamento del corpo rifiuti e della conformità della morfologia del corpo della discarica al progetto approvato – in

particolare in relazione alla capacità di allontanamento delle acque meteoriche-, da effettuare di concerto con le Autorità competenti alla sorveglianza e controllo del territorio.

87. La discarica, o una parte della stessa, è considerata definitivamente chiusa solo con la comunicazione dell'approvazione della chiusura definitiva da parte dell'autorità competente; tale approvazione intercorrerà al massimo entro i 180 giorni successivi alla comunicazione del gestore, corredata da tutta la documentazione di collaudo, relativa alla ultimazione dei lavori di chiusura. La copertura finale dovrà rispettare quanto previsto dall'allegato 1 al D.Lgs. n. 36/03 in relazione agli strati previsti ed alle relative caratteristiche dei materiali da utilizzare ed in coerenza con gli elaborati progettuali approvati.
88. La durata della post gestione della discarica decorre dalla data di approvazione della chiusura di cui al punto precedente ed è fissata in 30 anni e comunque fino a che l'Ente territoriale competente accerti che la discarica non comporta rischi per la salute e l'ambiente, così come disposto dal D.lgs 36/03 e successive modifiche.
89. Il Gestore dovrà effettuare rilevazioni topografiche del corpo discarica come previsto dal paragrafo 8.6.7 e tabella 2 all'allegato 2 del D.Lgs. n. 36/2003, e trasmetterne i risultati.
90. La discarica dovrà essere colmata e dovrà raggiungere le quote stabilite negli elaborati progettuali approvati.
91. Il gestore dovrà predisporre adeguati calendari della manutenzione programmata, sia ordinaria sia straordinaria, nonché registrazioni cartacee su pagine numerate firmate della effettuazione della stessa, per gli impianti asserviti a mitigazione degli impatti ambientali. Tali registrazioni dovranno essere conservate e messe a disposizione delle Autorità di Controllo.
92. Il sistema di allontanamento delle acque meteoriche dilavanti il capping dovrà essere adeguatamente mantenuto attivo al fine di garantire il completo allontanamento delle acque meteoriche che si infiltrano nello strato di terreno vegetale e nel sottostante strato drenante.
93. Il gestore deve garantire sempre, nell'esecuzione dei successivi interventi e nella gestione vera e propria della discarica, il rispetto delle aree interessate e contermini, ponendo particolare riguardo anche agli aspetti estetici e paesaggistici.
94. La viabilità di accesso alla discarica deve essere idonea a garantire la percorribilità in ogni periodo dell'anno e tale da contenere la polverosità.
95. Gli automezzi, al termine del conferimento in discarica, dovranno provvedere al lavaggio dei pneumatici attraverso gli impianti di lavaggio a servizio dell'intera installazione, con obbligo di avviamento dei rifiuti prodotti a idonei impianti di trattamento di terzi.

96. Deve essere mantenuta in piena efficienza la rete dei dispositivi predisposti per garantire il monitoraggio delle matrici ambientali.
97. Deve essere assicurata la manutenzione ordinaria e straordinaria di tutte le opere funzionali e impiantistiche della discarica al fine di assicurare elevati livelli di efficienza, anche successivamente alla chiusura della stessa, e di escludere gravi conseguenze in termini di danni ambientali.
98. L'attività di conferimento dei rifiuti presso la discarica è subordinata alla prestazione delle garanzie finanziarie cosi come stabilite nel paragrafo 17 del presente allegato.
99. La coltivazione della discarica dovrà avvenire in modo da rendere possibile la contemporanea attività del sistema per la gestione del percolato e del biogas già in fase di gestione operativa. Tale sistema dovrà essere sottoposto a regolari interventi di manutenzione che garantiscano elevati livelli di efficienza.
100. La discarica dovrà essere dotata di apposito impianto di recupero energetico del biogas e relativa torcia di emergenza, dotata di dispositivi automatici di accensione in caso di fermo impianto di recupero energetico o di impossibilità di recupero energetico.
101. Il sistema centralizzato di aspirazione e combustione del biogas deve essere dotato di sistema automatico di accensione, di controllo combustione e di interruzione in caso di disfunzione o pericolo, nonché di apposita strumentazione per la rilevazione in continuo di:
    - depressione applicata alla rete di captazione;
    - pressione di esercizio del sistema di combustione;
    - contenuto in ossigeno della miscela aspirata;
    - temperatura di combustione;
    - tempo di funzionamento;
    - quantità di gas inviata alla combustione.
102. L'impianto di estrazione e trasporto del biogas deve essere gestito in modo tale da prevenire l'accumulo e ristagno all'interno dello stesso del percolato e dei liquidi di condensa, nonché prevedere l'aggiustamento della rete di captazione in seguito a fenomeni di assestamento del corpo della discarica. I sistemi resi inservibili a seguito dell'assestamento della massa dei rifiuti in discarica o a causa di danneggiamenti accidentali dovranno essere tempestivamente riparati o sostituiti.
103. Deve essere garantita la continua manutenzione della copertura al fine di consentire il regolare deflusso delle acque superficiali e di minimizzarne l'infiltrazione nella discarica; deve essere

rispettato l'obbligo di esercitare tutte le azioni e le attività atte a minimizzare/annullare l'immissione di percolato nelle matrici ambientali esterne al bacino della discarica;

104. Il sistema di raccolta del percolato deve essere realizzato e gestito in modo da:
    - garantire il mantenimento di un battente idraulico minimo sul fondo della discarica, compatibile con i sistemi di estrazione, pari a 1,5 metri a partire dal fondo del pozzo;
    - prevenire intasamenti ed occlusioni per tutto il periodo di funziona mento previsto;
    - resistere all'attacco chimico dell'ambiente della discarica;
    - sopportare i carichi previsti.
105. Il gestore è tenuto ad adottare misure gestionali, come arginature perimetrali ed eventuali sistemi di impermeabilizzazione provvisorie, che non comportino modifiche sostanziali al progetto oggetto di approvazione, finalizzate a minimizzare l'ingresso delle acque meteoriche.
106. Deve essere garantito il puntuale rispetto di tutte le prescrizioni di manutenzione, sorveglianza e controllo della discarica di rifiuti, ed in considerazione della cessazione dei conferimenti, l'esecuzione di tutti i monitoraggi nei termini previsti dal Piano di Monitoraggio e Sorveglianza e controllo approvato da ARPA Puglia.
107. Devono essere monitorati tutti i parametri previsti dalla Tabella 2 Allegato 2 al D.Lgs. 36/03 e smi, secondo le frequenze ivi stabilite, salvo frequenze diverse stabilite dall'Autorità di Controllo.
108. Deve essere inoltre costantemente garantita l'adozione di specifiche procedure di controllo e di gestione, atte ad evitare l'insorgere ed il propagarsi di incendi presso la discarica, con particolare riferimento ai seguenti punti:
    - osservanza del divieto assoluto di fumare o di usare fiamme libere presso tutta l'area della discarica e presso le strutture ad essa annesse, con esclusione dei sistemi di combustione del gas di discarica;
    - presenza costante presso la discarica di adeguate quantità di materiale estinguente e di copertura pronto all'uso nonché di mezzi adeguati atti a garantire tempestivamente efficaci interventi di spegnimento degli incendi;
    - presenza presso la discarica di personale di controllo in grado di rilevare la presenza di incendi all'interno della massa di rifiuti presenti nella discarica medesima. La suddetta prescrizione potrà essere ottemperata anche attraverso l'installazione di sistemi di rilevazione e di videosorveglianza operanti in maniera automatizzata. L'installazione di questi sistemi dovrà essere comunicata ad ARPA Puglia.

109. A chiusura dell'impianto l'area verrà ripristinata come area a verde prevedendo:

- eliminazione delle sovrastrutture realizzate a servizio della discarica e mantenute in esercizio per tutta la durata di post gestione comprese la recinzione, la viabilità interna e i silos di stoccaggio del percolato;
- mantenimento delle sole opere di sistemazione idraulico forestale atte ad impedire l'erosione accelerata di parti della discarica colmata (canali di raccolta acqua e sistemi di stabilizzazione superficiali);
- minimizzazione dell'identificabilità dell'area sistemata evitando specie vegetali non usuali nell'area per tipologia e sviluppo;
- la rinaturalizzazione delle aree adibite a stoccaggio del materiale di scavo, mediante livellamento del terreno che deve essere riportato all'originaria quota di piano campagna.

8.7 Rifiuti prodotti

Si riporta a seguire la tabella riepilogativa dei rifiuti prodotti presso l'installazione gestiti in regime di deposito temporaneo.

Codice EER	Descrizione	Provenienza	Modalità di stoccaggio/identificativo area	Destinazione	Produzione max stimata (t/anno)
19 05 01	Sottovaglio rifiuto biostabilizzato	Linea trattamento RUR	In cumulo su platea in ambiente confinato/D7	Discarica di servizio interna o impianto smaltimento esterno	4.638
19 12 12	Sopravaglio rifiuto biostabilizzato FSC	Linea trattamento RUR	In balle in ambiente confinato/D9 In cumulo su platea in ambiente confinato/D8	Impianto recupero esterno	10.242
19 12 02	Metalli a recupero	Linea trattamento RUR	Cassoni a tenuta/D3 e D6	Impianto smaltimento/recupero esterno	60
16 01 03 17 02 03 19 12 04 20 03 07	Rifiuti di scarto non processabili, da avviare a smaltimento (ingombranti, plastica)	Linea trattamento RUR	Cassoni a tenuta/D2 e D4 Platea o cassoni a tenuta/D2 e D5	Impianti di smaltimento/recupero esterni	5
19 05 01	Sopravaglio FORSU dopo maturazione	Linea trattamento FORSU	In cumulo su platea sotto tettoia /D12	Discarica di servizio interna (D1) o impianto smaltimento	2.500

Codice EER	Descrizione	Provenienza	Modalità di stoccaggio/identificativo area	Destinazione	Produzione max stimata (t/anno)
				esterno	
190703	Percolato da discarica, acque di processo, acque controlavaggio filtri, acque lavaggio pneumatici	Discarica + acque di processo	Vasche a tenuta/D15 Silos in vetroresina/D16	Impianti di smaltimento esterni	5.000
20 03 04	Fanghi da fosse settiche	Servizi igienici	Vasche a tenuta/D17	Impianto di smaltimento esterno	10
13 02 08	Altri oli per motori, ingraggi, ecc.	Movimentazione e lavorazione rifiuti, impianto sfruttamento biogas	Serbatoi a tenuta/D13	Impianto di smaltimento esterno	4
16 01 07	Filtri olio	Movimentazione e lavorazione rifiuti, impianto sfruttamento biogas	Contenitori a tenuta/D14	Impianto di smaltimento esterno	0,5
15 02 02	Materiali filtranti	Movimentazione e lavorazione rifiuti, impianto sfruttamento biogas	Contenitori a tenuta	Impianto di smaltimento esterno	n.d.
15 01 06 19 12 01	Imballaggi	Attività varie e ufficio	Contenitori	Impianto esterno di recupero	n.d.
08 03 17 08 03 18	Toner stampanti	Attività ufficio	Contenitori	Impianto esterno di recupero	n.d.

8.7.1 PRESCRIZIONE SUI RIFIUTI PRODOTTI DALL'INSTALLAZIONE

110. Per tutti i rifiuti prodotti, non diversamente autorizzati, il Gestore è tenuto a rispettare le prescrizioni del "deposito temporaneo" secondo quanto previsto 185 bis comma 2 del D.lgs. 152/06 e smi.

111. Le singole zone di stoccaggio dei rifiuti devono essere identificate con apposita cartellonistica indicante il codice EER del rifiuto presente in deposito con rispetto delle norme che disciplinano l'imballaggio e l'etichettatura delle sostanze pericolose;
112. Il Gestore è tenuto al rispetto di tutte le prescrizioni indicate dal D.lgs. n. 152/2006 e s.m.i. agli artt. 188, 188 – bis. e 190;
113. Il Gestore è tenuto ad adottare il criterio temporale per la gestione dei rifiuti in deposito temporaneo, previsto dall'art. 185 bis comma 2 lett.b) del D.lgs. 152/06 e smi, con riferimento alla totalità dei rifiuti prodotti e l'eventuale variazione dovrà essere preventivamente comunicata all'Autorità di Controllo ARPA Puglia - DAP Foggia e all'Autorità Competente;
114. Il Gestore, in qualità di produttore, ha l'onere di garantire la corretta classificazione e codifica dei rifiuti prodotti secondo la legislazione vigente;
115. I rifiuti in uscita dall'impianto, accompagnati dal formulario di identificazione, devono essere conferiti a soggetti autorizzati per il recupero o lo smaltimento finale, escludendo ulteriori passaggi ad impianti di stoccaggio, se non strettamente collegati agli impianti di recupero di cui ai punti da R1 a R12 dell'allegato C relativo alla Parte Quarta del D.lgs. 152/06 o agli impianti di smaltimento di cui ai punti da D1 a D14 dell'allegato B relativo alla Parte Quarta del D.Lgs.152/06. Per impianto strettamente collegato si intende un impianto dal quale, per motivi tecnico/commerciali, devono obbligatoriamente transitare i rifiuti perché gli stessi possano accedere all'impianto di recupero/smaltimento finale;
116. Il gestore relativamente al conferimento in discarica dei rifiuti prodotti, deve rispettare quanto disciplinato dal D.lgs.36/2003 e s.m.i..
117. Le operazioni di stoccaggio e movimentazione dei rifiuti devono essere condotte in modo da prevenire e minimizzare la formazione di emissioni diffuse e la diffusione di odori.
118. La gestione del percolato deve avvenire ne rispetto delle regole del deposito temporaneo secondo quanto previsto 185 bis comma 2 del D.lgs. 152/06 e smi. Tutti i sistemi di accumulo del percolato devono essere dotati di contatori volumetrici con annotazione delle letture mensili su un registro sottoscritto da persona incaricata. Nella relazione annuale si dovrà dare evidenza del percolato prodotto e misurato e quello smaltito come da formulari utilizzati per il trasporto.

9 EMISSIONI ATMOSFERICHE

Si riporta nella seguente tabella il quadro delle emissioni per tipologia con i parametri minimi da monitorare e i relativi valori limite con riferimento alle linee impiantistiche ed alla discarica.
I punti di emissione elencati nelle seguenti tabelle sono riportati nell'elaborato grafico TAV.13 "Planimetria di Progetto: Ubicazione punti di emissione in atmosfera" rev.01.

9.1 Emissioni convogliate

Il nuovo progetto comporterà la realizzazione di un nuovo punto di emissione convogliata costituito dallo scrubber della linea di trattamento RUR.

Sigla di Emissione	Provenienza Reparto - Macchina	Portata max (Nm3/h)	Quota del punto di emissione (m)	Tipo di Sostanza inquinante	Limite emissione mg/Nm^3
EC1 Camino del motore di cogenerazione di EE* alimentato da biogas di discarica (autorizzato non ancora istallato)	**Discarica servizio**	1.278	5	Polveri	5
				NO_x come NO_2	400
				SO_x come SO_2	35
				CO	400
				COT	100
				HF	2
				HCl	10
EC2 Torcia biogas discarica (esistente)	**Discarica servizio**	200	4,85	Nel caso di impraticabilità del recupero energetico la termodistruzione del gas deve avvenire in idonea camera di combustione a temperatura T>850 °C, concentrazione di ossigeno maggiore o uguale a 3% in volume e tempo di ritenzione maggiore o uguale a 0,3 secondi.	

* Attività classificata tra quelle di cui all'art.272 co.1 del D.lgs. 152/06 in quanto inserita nell'allegato IV parte 1 lett.ee). Sebbene tali attività siano sottoposte esclusivamente agli eventuali valori limite previsti da piani e programmi o dalle normative di cui all'art. 271 commi 3 e 4, al fine di garantire l'efficace principio di prevenzione e precauzione, la CdS ha stabilito di adottare i parametri e limiti riportati in tabella adottando quale norma tecnica di riferimento il DM 5 febbraio 1998 ed parametri stabiliti nell'allegato 2 suballegato 1 tipologia 2 dello stesso decreto ministeriale.

Prescrizioni

119. La torcia di sicurezza deve consentire la combustione del biogas in condizioni di emergenza assicurando:
    - il mantenimento di valori di temperatura adeguati a limitare l'emissione di inquinanti e la produzione di fuliggine;
    - l'omogeneità della temperatura all'interno della camera di combustione;
    - un adeguato tempo di residenza del biogas all'interno della camera di combustione;

- un sufficiente grado di miscelazione tra biogas ed aria di combustione;
- un valore sufficientemente elevato della concentrazione di ossigeno libero nei fumi effluenti.

120. Al fine di conferire al sistema una maggiore affidabilità la torcia deve essere dotata di sistemi automatici di accensione e controllo della fiamma nonché di registrazione del tempo di funzionamento. Deve, comunque, essere cura del Gestore garantire la perfetta efficienza del sistema di combustione di emergenza del biogas (torcia) e del sistema utilizzato in condizioni normali.

121. Il Gestore deve adottare e compilare un apposito registro al fine di registrare:

- La durata dell'evento di accensione;
- La causa dell'emergenza/transitorio;
- La temperatura media di torcia durante l'evento;
- Gli eventuali accorgimenti messi in atto o programmati per evitare che l'evento possa ripetersi o per diminuirne la possibilità.

Sigla di Emissione	Provenienza Reparto - Macchina	Portata max (Nm^3/h)	Quota del punto di emissione (m)	Tipo di Sostanza inquinante	BAT-AEL mg/Nm^3	Valore autorizzato con la presente AIA mg/Nm^3
EC3 Scrubber ad umido (non ancora istallato)	**Capannoni linea trattamento RUR**	50.400	12,1	Polveri	2-5	5
				Ammoniaca	0,3-20	20
				Concentrazione di odori	200-1000 UO/Nm^3	300 UO/Nm^3
				TVOC	5-40	40
				H_2S		1

Prescrizioni

122. Eseguire la manutenzione sulle bocchette di aspirazione almeno con cadenza trimestrale annotandola sul registro di manutenzione impianto a cura e firma di personale tecnico preposto.

123. Garantire la presenza di un sistema di ventilazione alternativa in caso di avaria di uno o più ventilatori istallati.

124. Prevedere ulteriori punti di estrazione aria esausta puntuali (cappe di captazione) in particolare nelle zone di maggiore produzione di polveri, in prossimità delle aree di pretrattamento dei rifiuti indifferenziati, dell'area adibita alla vagliatura dei rifiuti biostabilizzati e allo stoccaggio della FSC sfusa.

125. Prevedere sulle condotte, in prossimità della ventilante, punti di misurazione della portata d'aria estratta, la cui misura dovrà essere effettata trimestralmente.

Nella zona di stoccaggio del percolato del nuovo bacino di discarica sono stati individuati 30 punti di emissione potenziale in corrispondenza dei silos di stoccaggio del percolato.

N.	Provenienza Reparto – Macchina	Sostanza Inquinante	VLE autorizz. con la presente AIA	Tip. di abbattimento	Frequenza di monitoraggio
Da ES1 a ES30	30 Silos stoccaggio Percolato	H_2S NH_3 Mercaptani	5 mg/Nm3 250 mg/Nm3 5 mg/Nm3	Carboni Attivi	Annuale

Prescrizioni

126. La frequenza dei monitoraggi è quella stabilita nel Piano di Monitoraggio e Controllo. In fase di gestione post – operativa, il monitoraggio dovrà essere effettuato almeno secondo le indicazioni minime stabilite dal D.lgs.36/2003.
127. Così come stabilito nella DD n.247/2019 il Gestore dovrà effettuare una prima campagna di monitoraggio con frequenza semestrale, degli inquinanti associati ai punti ES, al fine di verificare e confermare l'ipotesi di irrilevanza dei flussi di massa mediante misurazioni, durante il primo anno di esercizio, in corrispondenza dei punti con emissioni attive e durante le operazioni di riempimento dei serbatoi. Qualora gli esiti analitici dovessero confermare flussi di massa inferiori alle soglie di rilevanza, il Gestore non sarà obbligato alla ripetizione dei monitoraggi prescritti. Diversamente il gestore sarà tenuto a proseguire nel monitoraggio dei punti ES secondo la frequenza indicata in tabella e a presentare un progetto di convogliamento ai sensi dell'art. 270 comma 5 del d.lgs. 152/06 e smi.

Il Progetto prevede una parziale modifica delle linee di captazione e trattamento delle arie esauste a servizio delle due linee di trattamento rifiuti (RUR e FORSU), a seguito della realizzazione degli interventi progettuali saranno attivi il biofiltro EDA1 ed EDA3 mentre il biofiltro EDA2 sarà dismesso.
Si riporta a seguire la descrizione della configurazione finale dei punti di emissione:

- EDA1 (esistente): biofiltro che verrà dedicato al trattamento esclusivo delle arie provenienti dalle vecchie e nuove biocelle di biostabilizzazione RUR;
- EDA3 (in parte esistente ma da ampliare): biofiltro (da ampliare con n. 2 moduli integrativi) dedicato al trattamento delle arie provenienti dalla linea di compostaggio della FORSU (edificio ricezione, biocelle biossidazione accelerata e maturazione primaria e nuovo locale di collegamento)
- EDA2 sarà attivo fino alla realizzazione degli interventi previsti da progetto, completati gli stessi si procederà alla sua dismissione.

Sigla di Emissione	Provenienza Reparto - Macchina	Portata max (Nm^3/h)	Quota del punto di emissione (m)	Tipo di Sostanza inquinante	Valori storici Mg/Nm^3		BAT-AEL mg/Nm^3	Valore autorizzato con la presente AIA mg/Nm^3
					2018	2019		
EDA1 – Biofiltro (esistente)	**Biocelle linea trattamento RUR**	10.000	3,5	Polveri	<0,1	0,73	2-5	4
				Acido acetico	0,053	0,073		4
				Acido butirrico	0,048	0,47		0,3
				Acido propionico	<0,01	<0,01		0,3
				Mercaptani (come metil mercaptano)	<0,01	<0,005		0,02
				Ammoniaca	0,615	<0,1	0,3-20	20
				Dietilammina	<0,5	<0,1		3
				Etilammina	<0,5	<0,1		3
				Metilammina	<0,5	<0,1		3
				Dimetilammina	<0,5	<0,1		3
				H_2S Acido solfidrico	<0,1	<0,05		3
				Concentrazione di odori	216,5	210,2	200-1000	300 UO/m^3
				Dimetildisolfuro				3
				Dimetilsolfuro				3
				a-pinene				30
				b-pinene				40
				COT Carbonio Organico Totale	1,8	2,64		16
				TVOC			5-40	40
EDA2 - Biofiltro (esistente in fase di dismissione)	**Biocelle linea trattamento RUR**	XX	XX	Polveri	0,128	0,62	2-5	4
				Acido acetico	0,042	<0,01		4
				Acido butirrico	0,056	<0,01		0,3
				Acido propionico	<0,01	<0,01		0,3
				Mercaptani (come metil mercaptano)	<0,01	<0,005		0,02
				Ammoniaca	<0,1	<0,05	0,3-20	20
				Dietilammina	<0,5	<0,05		3
				Etilammina	<0,5	<0,05		3
				Metilammina	<0,5	<0,05		3
				Dimetilammina	<0,5	<0,05		3
				H_2S Acido solfidrico	<0,1	<0,05		3
				Concentrazione di odori	255,75	216,4	200-1000	300 UO/m^3
				Dimetildisolfuro				3
				Dimetilsolfuro				3
				a-pinene				30
				b-pinene				40
				COT Carbonio Organico Totale	1,3	2,73		16

Sigla di Emissione	Provenienza Reparto - Macchina	Portata max (Nm^3/h)	Quota del punto di emissione (m)	Tipo di Sostanza inquinante	Valori storici Mg/Nm^3		BAT-AEL mg/Nm^3	Valore autorizzato con la presente AIA mg/Nm^3
					2018	2019		
				TVOC			5-40	40
EDA3 – Biofiltro (in parte esistente da ampliare)	**Linea compostaggio FORSU e scrubber a umido a servizio di tale linea**	20.000	3,5	Polveri	0,121	0,77	2-5	4
				Acido acetico	0,065	<0,01		4
				Acido butirrico	0,116	<0,01		0,3
				Acido propionico	<0,001	<0,01		0,3
				Mercaptani (come metil mercaptano)	<0,01	<0,005		0,02
				Ammoniaca	0,34	0,4	0,3-20	20
				Dietilammina	<0,5	0,4		3
				Etilammina	<0,5	0,4		3
				Metilammina	<0,5	0,4		3
				Dimetilammina	<0,5	0,4		3
				H_2S Acido solfidrico	<0,1	<0,05		3
				Concentrazione di odori	258	229,4	200-1000	300 UO/m^3
				Dimetildisolfuro				3
				Dimetilsolfuro				3
				a-pinene				30
				b-pinene				40
				COT Carbonio Organico Totale	2,05	9,37		16
				TVOC			5-40	40

Prescrizioni

128. La frequenza dei monitoraggi e la modalità è quella stabilita nel Piano di Monitoraggio e Controllo.
129. La misura della concentrazione di odore andrà eseguita a monte e a valle dei biofiltri.
130. Il gestore dovrà effettuare con cadenza annuale, a seguito della realizzazione degli interventi progettuali, una campagna di monitoraggio con olfattometria dinamica, in accordo alla norma UNI EN 13725, e sulla qualità dell'aria, presso i recettori già individuati secondo le modalità riportate nel Piano di Monitoraggio e Controllo.
131. Il superamento dei valori limite di emissione in uno degli autocontrolli periodici del gestore deve essere comunicato ad ARPA Puglia, nei tempi tecnici strettamente necessari, accompagnato da relazione tecnica descrittiva degli interventi effettuati al fine di porre rimedio a tale superamento.

132. Il materiale biofiltrante dei filtri dovrà essere sostituito almeno ogni 36 mesi, salvo preventiva richiesta di proroga motivata da parte del Gestore e successivo nulla osta rilasciato dall'Autorità Competente.
133. La sostituzione dei letti biofiltranti dovrà essere eseguita sempre in periodi in cui sia metereologicamente limitata la diffusione di odori (stagione invernale).
134. Nel caso in cui dagli autocontrolli risultassero valori di emissione anomali, la sostituzione del supporto biofiltrante dovrà essere anticipata rispetto alla normale scadenza.
135. La data, la durata e la tipologia delle operazioni di manutenzione dei biofiltri dovranno essere comunicati almeno 15 giorni di anticipo all'Autorità Competente ed Arpa Puglia. Anche il termine dei lavori di manutenzione ai biofiltri (registrazione di avvenuta manutenzione) dovrà essere comunicato agli Enti sopra indicati.
136. La sostituzione dei letti biofiltranti deve essere condotta in modo da determinare la fermata (per il minor tempo possibile) di un modulo di biofiltro per volta. L'esercizio a regime ridotto è da considerarsi una condizione temporanea e limitata nel tempo.
137. Per un miglior controllo gestionale dei parametri di funzionalità dei biofiltri, dovranno essere utilizzati i seguenti sistemi di controllo per ogni biofiltro:
    - registrazione in continuo del ΔP del letto filtrante;
    - registrazione in continuo dell'umidità dell'aria in ingresso al biofiltro, dopo la torre di umidificazione;
    - registrazione in continuo del funzionamento (on-off) del sistema di umidificazione superficiale del biofiltro.
138. Per la verifica dei valori limite di emissione con metodi di misura manuali devono essere utilizzati:
    - metodi UNI EN/UNI/UNICHIM;
    - metodi normati e/o ufficiali;
    - altri metodi solo se preventivamente concordati con l'Autorità di Controllo.

9.2 Emissioni diffuse passive

Le emissioni diffuse passive sono quelle senza flusso indotto e cioè quelle sorgenti in cui il flusso presente è dovuto al trasferimento di materia dalla superficie all'aria sovrastante (es. discariche).
Nel caso specifico le emissioni diffuse nella configurazione progettuale saranno prodotte dai lotti di discarica di completamento (ormai esauriti ma non ancora in gestione post-operativa) e dal nuovo bacino di discarica autorizzato con D.D. n. 247/2019 (in fase di realizzazione).

Sigla di Emissione	Provenienza Reparto - Macchina	Tipo di Sostanza inquinante	Limite emissione mg/Nm^3
EDP1 EDP2	1° e 2° lotto di completamento esauriti	Polveri	5
		Acido acetico	4
		Acido butirrico	0,3
		Acido propionico	0,3
		Mercaptani (come metil mercaptano)	0,02
		Ammoniaca	35
		Dietilammina	3
		Dimetillamina	3
		Etilammina	3
		Metilammina	3
		H_2S acido solfidrico	3
EDP3 EDP4 EDP5	Nuovo bacino di discarica	Concentrazione odori	300 UO/m^3
		Dimetildisolfuro	3
		Dimetilsolfuro	3
		a-pinene	30
		b-pinene	40
		COT	16
		Metano	

Prescrizioni

139. Il gestore dovrà in fase di coltivazione del nuovo bacino di discarica, monitorare in due punti posti rispettivamente a monte e a valle della discarica, rispetto alla direzione dei venti, i parametri riportati in tabella con frequenza semestrale.
140. Il gestore dovrà a capping realizzato, monitorare i parametri riportati in tabella in corrispondenza dei punti EDP1, EDP2, EDP3, EDP4 ed EDP5 di cui alla Tav.15 "Planimetria Generale impianto progetto – Punti monitoraggio PMC" rev.03.
141. Il Gestore, a valle della realizzazione del capping definitivo, è tenuto a monitorare le emissioni diffuse provenienti dal corpo di discarica in corrispondenza dei punti EDP1, EDP2, EDP3, EDP4 ed EDP5 di cui alla Tav.15 "Planimetria Generale impianto progetto – Punti monitoraggio PMC" rev.03, secondo quanto previsto dalla "Guidance on monitoringlandfill gas surfaceemissions" della Environment Agency inglese, ed a trasmettere i risultati all'Arpa Puglia.
142. A seguito dell'analisi dei risultati del monitoraggio da effettuare sul corpo di discarica, i cui parametri da monitorare sono:
    - flusso (mg/m2/secondi)
    - % metano (v/v)
    - %CO2(v/v)

- Metano/CO2 (v/v)

nonché i risultati dell'analisi quali/quantitativa del biogas campionato in corrispondenza della camera di combustione, ARPA Puglia valuterà se sarà tecnicamente necessario, il potenziamento del sistema di aspirazione del biogas proposto.

143. Il monitoraggio delle emissioni diffuse sul corpo discarica dovrà essere effettuato in due periodi dell'anno, nei tre mesi estivi e nei tre mesi invernali, e preferibilmente nei periodi di bassa pressione barometrica.

144. Il Gestore dovrà assicurare la costante umidificazione dei piazzali e delle aree maggiormente soggette al transito di veicoli e, per le superfici pavimentate con i materiali impermeabili (asfalto, cemento, ecc.), la pulizia giornaliera, con particolare attenzione e maggiore frequenza nei periodi siccitosi e ventosi.

9.3 Emissioni diffuse nel suolo e sottosuolo

145. Per individuare eventuali migrazioni di gas nel suolo e nel sottosuolo il gestore dovrà realizzare i monitoraggi secondo le frequenze riportate nel Piano di Monitoraggio e Controllo mediante l'utilizzo dei pozzi di monitoraggio delle acque sotterranee come individuati nella Tav.15 "Planimetria Generale impianto progetto – Punti monitoraggio PMC" rev.03 e secondo la tabella di seguito riportata.

N.	Provenienza Reparto - Macchina	Parametro	Valore Limite
EDS1 EDS2 EDS3	Lotti di completamento esauriti	METANO	**10.000 ppm**
		CO2	-
EDS4 EDS5 EDS6 EDS7 EDS8 EDS9 DES10 EDS11	Nuovo bacino di discarica nei pozzi di monitoraggio acque sotterranee	O2	-

9.4 Qualità dell'aria

146. Il gestore dovrà effettuare il monitoraggio della qualità dell'aria, nei termini previsti dal piano di monitoraggio e controllo, in cinque punti come di seguito individuati, la cui esatta ubicazione dovrà tenere conto della direttrice principale del vento dominante al momento del campionamento:
    - due sugli argini della nuova discarica a monte e a valle tenendo conto della direzione dei venti prevalenti;
    - uno in prossimità della palazzina uffici;
    - due nel raggio di 200-500 mt dall'installazione

Si riportano a seguire i parametri da monitorare ed i relativi limiti stabiliti

Tipo di Sostanza inquinante	Limite emissione
Polveri	5 mg/Nm^3
Acido acetico	4 mg/Nm^3
Acido butirrico	0,3 mg/Nm^3
Acido propionico	0,3 mg/Nm^3
Mercaptani (come metil mercaptano)	0,02 mg/Nm^3
Ammoniaca	35 mg/Nm^3
Dietilammina	3 mg/Nm^3
Dimetillamina	3 mg/Nm^3
Etilammina	3 mg/Nm^3
Metilammina	3 mg/Nm^3
H_2S	3 mg/Nm^3
Concentrazione odori	300 UO/m^3
Dimetildisolfuro	3 mg/Nm^3
Dimetilsolfuro	3 mg/Nm^3
a-pinene	30 mg/Nm^3
b-pinene	40 mg/Nm^3
COT	16 mg/Nm^3
Metano	
Deposizione di polveri al suolo	10,5 g/m^3/30gg

9.5 Altre prescrizioni su misure discontinue ed autocontrolli

Per le misure discontinue degli autocontrolli, il Gestore deve:

147. Ottemperare alle disposizioni dell'Allegato VI punto 2.3 della Parte V del D.Lgs. 152/06 e smi.

148. Riportare i dati dei controlli ambientali relativi su apposito registro previsto dal punto 2.7 – Allegato VI alla parte quinta del D.lgs. 152/06 e smi.
149. Comunicare all'Autorità Competente, alla Provincia, ad Arpa Puglia, all'ASL e al Comune di Deliceto, il calendario annuale dei monitoraggi (da concordare con ARPA Puglia) con preavviso della data degli autocontrolli di dieci giorni, qualora modificata rispetto al calendario già comunicato.
150. Trasmettere all'Autorità Competente, alla Provincia, ad Arpa Puglia, all'ASL e al Comune di Deliceto i certificati d'analisi con la medesima frequenza prevista per il monitoraggio, entro 45 giorni dall'esecuzione del campionamento, fermo restando l'obbligo di tempestiva comunicazione in caso di accertamento di eventuali superamenti del limite fissato.
151. Compilare ed aggiornare i DB CET (Catasto delle emissioni territoriali) residente presso il sito internet di Arpa Puglia.
152. Comunicare la data di messa in esercizio e la data della messa a regime degli impianti.
153. Trasmettere all'Autorità Competente, alla Provincia, ad Arpa Puglia, all'ASL e al Comune di Deliceto, entro 15 giorni dalla data di messa a regime, i certificati delle analisi relative ai 3 campionamenti che il Gestore è tenuto ad effettuare nei 10 giorni successivi alla data di messa a regime.

9.6 Altre prescrizioni specifiche per le emissioni in atmosfera

154. I valori limite di emissione fissati nel Quadro Emissioni del presente allegato rappresentano la massima concentrazione ed il massimo quantitativo in peso di sostanze che possono essere emesse in atmosfera dalle lavorazioni o dagli impianti considerati.
155. Sono esclusi dall'obbligo del rispetto dei valori limite i periodi di funzionamento durante le fasi critiche di avvio e di arresto dell'impianto. Il gestore deve, comunque, adottare tutte le precauzioni opportune per ridurre al minimo le emissioni durante tali periodi.
156. L'esercizio e la manutenzione degli impianti devono essere tali da garantire, in tutte le condizioni di funzionamento, il rispetto dei limiti di emissione di cui ai paragrafi precedenti.
157. I sistemi di contenimento degli inquinanti devono essere mantenuti in continua efficienza.
158. Gli impianti devono essere gestiti evitando per quanto possibile che si generino emissioni diffuse dalle lavorazioni autorizzate.

159. Qualunque anomalia di funzionamento o interruzione di esercizio degli impianti, tale da non garantire il rispetto dei limiti di emissione fissati, comporta la sospensione delle relative lavorazioni per il tempo necessario alla rimessa in efficienza degli impianti stessi. Tali avarie o malfunzionamenti devono essere comunicati entro 8 ore, all'Autorità Competente, alla Provincia, all'ARPA Puglia, all'ASL e al Comune di Deliceto, come disposto dall'art. 271, comma 14 del D.Lgs. 152/06 e s.m.i...
160. Gli eventuali rifiuti derivanti dai sistemi di abbattimento/contenimento delle emissioni devono essere gestiti secondo le vigenti disposizioni in materia.
161. Il Gestore dovrà rispettare quanto previsto dal PMC approvato e quanto riportato nel presente documento.
162. Il Gestore dovrà garantire quanto previsto dal D.Lgs n. 36/2003 e s.m.i., ovvero è tenuto a gestire la discarica in modo tale da ridurre al minimo il rischio per l'ambiente e per la salute umana con l'obiettivo di non far percepire la presenza della discarica al di fuori di una ristretta fascia di rispetto (punto 2.5 allegato 1), così come è tenuto ad adottare misure idonee a ridurre al minimo i disturbi ed i rischi provenienti dalla discarica causati da:
    - emissioni di odori, essenzialmente dovuti ai gasi di discarica;
    - produzione di polvere;
    - materiali trasportati dal vento;
    - rumore e traffico;
    - uccelli, parassiti ed insetti;
    - formazione di aerosol;
    - incendi.
163. Il gestore, al fine di garantire il contenimento delle emissioni di polveri provenienti dalle aree di stoccaggio temporaneo dell'argilla e del terreno, dovrà garantire la presenza di idonei apprestamenti atti al contenimento di tali emissioni.
164. Relativamente alle emissioni fuggitive causate da flange, valvole, guarnizioni, ecc., il gestore dovrà effettuare il controllo periodico della tenuta con regolare manutenzione delle relative apparecchiature.

9.7 Prescrizioni relative ai metodi di prelievo e analisi emissioni

165. Il Gestore è tenuto a rendere accessibili e campionabili le emissioni oggetto della autorizzazione, sulla base delle normative tecniche e delle normative vigenti sulla sicurezza ed igiene del lavoro.
166. In particolare devono essere soddisfatti i requisiti di seguito riportati.

Punto di prelievo: attrezzatura e collocazione

Ogni emissione deve essere numerata ed identificata univocamente con scritta indelebile in prossimità del punto di prelievo. I punti di prelievo devono essere collocati in tratti rettilinei di condotto a sezione regolare (circolare o rettangolare), preferibilmente verticali, lontano da ostacoli, curve o qualsiasi discontinuità che possa influenzare il moto dell'effluente. Per garantire la condizione di stazionarietà necessaria alla esecuzione delle misure e campionamenti, la collocazione del punto di prelievo deve rispettare le condizioni imposte dalle norme tecniche di riferimento.

E' facoltà dell'Autorità Competente richiedere eventuali modifiche del punto di prelievo scelto qualora in fase di misura se ne riscontri la inadeguatezza. In funzione delle dimensioni del condotto devono essere previsti uno o più punti di prelievo.

Accessibilità dei punti di prelievo

I sistemi di accesso degli operatori ai punti di prelievo e misura devono garantire il rispetto delle norme previste in materia di sicurezza ed igiene del lavoro (D.Lgs 81/08 e norme di buona tecnica). L'azienda dovrà fornire tutte le informazioni sui pericoli e rischi specifici esistenti nell'ambiente in cui opererà il personale incaricato di eseguire prelievi e misure alle emissioni.

L'azienda deve garantire l'adeguatezza di coperture, postazioni e piattaforme di lavoro e altri piani di transito sopraelevati, in relazione al carico massimo sopportabile. Le scale di accesso e la relativa postazione di lavoro devono consentire il trasporto e la manovra della strumentazione di prelievo e misura.

Il percorso di accesso alle postazioni di lavoro deve essere ben definito ed identificato nonché privo di buche, sporgenze pericolose o di materiali che ostacolino la circolazione. I lati aperti di piani di transito sopraelevati (tetti, terrazzi, passerelle, ecc.) devono essere dotati di parapetti normali secondo definizioni di legge.

I punti di prelievo collocati in quota devono essere accessibili mediante scale fisse a gradini oppure scale fisse a pioli: non sono considerate idonee scale portatili. Le scale fisse verticali a pioli devono essere dotate di gabbia di protezione con maglie di dimensioni adeguate ad impedire la caduta verso

l'esterno.

L'accesso ai punti di campionamento può essere garantito anche a mezzo di attrezzature mobili regolarmente dotate dei necessari dispositivi di protezione.

La postazione di lavoro deve avere dimensioni, caratteristiche di resistenza e protezione verso il vuoto tali da garantire il normale movimento delle persone in condizioni di sicurezza. In particolare le piattaforme di lavoro devono essere dotate di: parapetto normale su tutti i lati, piano di calpestio orizzontale ed antisdrucciolo nonché di botola incernierata non asportabile (in caso di accesso dal basso) o cancelletto con sistema di chiusura (in caso di accesso laterale) per evitare cadute e possibilmente dotate di protezione contro gli agenti atmosferici.

Metodi di campionamento e misura

Per la verifica dei valori limite di emissione devono essere utilizzati i metodi indicati nel Piano di Monitoraggio e controllo approvato ed allegato alla presente autorizzazione o altri metodi solo se preventivamente concordati con l'Autorità Competente.

Incertezza delle misurazioni

Ai fini del rispetto dei valori limite autorizzati, i risultati analitici dei controlli/autocontrolli eseguiti con metodi normati e/o ufficiali devono riportare l'indicazione del metodo utilizzato e dell'incertezza della misurazione, così come descritta e riportata nel metodo stesso.

Qualora l'incertezza non venisse indicata, si prenderà in considerazione il valore assoluto della misura.

10 GESTIONE ACQUE

10.1 Approvvigionamento idrico

Nella tabella che segue si riporta un prospetto riepilogativo contenente per ciascuna tipologia di uso la relativa fonte di approvvigionamento ed eventuali prescrizioni operative per il riutilizzo.

Tipologia	Punto di prelievo	Fase utilizzo	Utilizzo	Prescrizione operativa
Acqua potabile	Consorzio per la Bonifica della Capitanata	Servizi	Igienico sanitario	
Acqua industriale	Riciclo interno (acque meteoriche da coperture, acque meteoriche seconda pioggia trattata)	Biocelle Lavaggio pavimentazioni	Industriale	A valle del trattamento, quale condizione per il riutilizzo devono essere rispettati i parametri previsti dalla Tabella 4 Allegato 5 alla parte terza del D.lgs.152/06 con verifica semestrale degli stessi
Acqua irrigazione aree verdi	Riciclo interno (riciclo acque meteoriche seconda pioggia trattate)	Irrigazione aree verdi	Aree verdi	
Uso antincendio	Riciclo interno (riciclo acque meteoriche seconda pioggia trattate)	Antincendio	Antincendio	

Il quadro del riutilizzo delle acque è rappresentato nella TAV.10 bis "Planimetria con individuazione reti gestione acque riutilizzo" rev.01.

10.2 Gestione acque meteoriche

Il quadro della gestione delle acque meteoriche subirà delle modifiche rispetto a quanto autorizzato con DD 247/2019 per quanto riguarda la tipologia di trattamento, al fine di adeguarlo ai pareri pervenuti durante la fase istruttoria, la rappresentazione è riportata nella TAV.10 *"Planimetria di progetto – reti raccolta acque meteoriche e scarichi idrici"* rev.01.
I punti di scarico S1, S2, S3 ed S4 sono schematizzati nelle tabelle che seguono.

Denominazione pozzetto di campionamento	Provenienza	Trattamento	Recapito Finale
S1	Acque di prima pioggia dilavanti i	Separazione prima e seconda pioggia, accumulo in vasca	Scarico in canale di scolo

Denominazione pozzetto di campionamento	Provenienza	Trattamento	Recapito Finale
	piazzali dell'impianto esistente	dedicata delle acque di prima pioggia (con svuotamento entro le 48 ore dal termine dell'evento meteorico). Trattamento di sedimentazione nella vasca di accumulo e successiva filtrazione con sabbia e carboni attivi per le prime piogge	
	Acque di seconda pioggia dilavanti i piazzali dell'impianto esistente	Grigliatura, dissabbiatura e disoleazione per le seconde piogge	Accumulo riserva idrica per riutilizzo per riduzione polveri, uso irriguo e/o riserva /reintegro antincendio, surplus in canale di scolo
S2	Acque di prima pioggia dilavanti piazzali e acque di lavaggio piazzali, viabilità lotto in ampliamento	Separazione prima e seconda pioggia, accumulo in vasca dedicata delle acque di prima pioggia (entro le 48 ore dal termine dell'evento meteorico). Trattamento di sedimentazione nella vasca di accumulo e successiva filtrazione con sabbia e carboni attivi.	Scarico in canale di scolo
	Acque di seconda pioggia dilavanti piazzali e viabilità lotto in ampliamento	Grigliatura; dissabbiatura e disoleazione	Reintegro acqua trattata nella vasca di riserva idrica/antincendio e surplus nel canale di scolo esistente
S4	Acque di pioggia provenienti dalla canaletta perimetrale del capping definitivo del lotto in ampliamento	Dissabbiatura e grigliatura	Canale di scolo esistente
S3	Acque di pioggia provenienti dalla canaletta perimetrale del capping definitivo dei lotti esistenti	Dissabbiatura e grigliatura	Canale di scolo esistente

Si riportano a seguire i parametri da monitorare ed i relativi limiti.

Denominazione pozzetto di campionamento	Composizione media		Frequenza monitoraggio[1]	
	Parametri	Limiti	Gestione	
			Gestione O.	Gestione P.O.
S1 S2 S3 S4	I parametri da monitorare sono quelli riportati nella Tabella 4 (scarico sul suolo), allegato 5 alla parte III del D.Lgs 152/06 e s.m.i. più il parametro Idrocarburi totali. In aggiunta per le acque non riutilizzate e scaricate nel canale di scolo devono essere monitorati gli analiti della tabella 3 – allegato 5 al D.Lgs 152/06 Grassi ed Olii animali/vegetali e Azoto Ammoniacale con rispetto dei limiti previsti nella colonna per scarico in acque superficiali, in aggiunta l'analita Escherichia Coli con limite fissato in 100 UFC/100ml	D.Lgs 152/06 - Allegato 5 alla Parte terza Tabella 4. In aggiunta per le acque non riutilizzate e scaricate nel canale di scolo devono essere monitorati gli analiti della tabella 3 – allegato 5 al D.Lgs 152/06 Grassi ed Olii animali/vegetali e Azoto Ammoniacale con rispetto dei limiti previsti nella colonna per scarico in acque superficiali, in aggiunta l'analita Escherichia Coli con limite fissato in 100 UFC/100ml	Trimestrale	Semestrale
			Trimestrale	Semestrale

10.2.1 PRESCRIZIONI DI CARATTERE GENERALE

167. Il Gestore è tenuto ad assicurare la corretta impermeabilizzazione dei piazzali su cui transitano i mezzi e che vengono interessati dal dilavamento delle acque meteoriche. I piazzali devono essere esenti da crepe o piccole aperture che possano favorire il ruscellamento di eventuale percolato nelle falde sotterranee.
168. Sui piazzali non dovranno essere depositati materiali o rifiuti che possano provocare, attraverso il dilavamento delle acque meteoriche, trasporto di sostanze estranee alle sostanze normalmente contenute nelle acque meteoriche.
169. Dovrà essere determinata la portata di acqua inviata alle riserve idriche mediante contatore volumetrico ed annotata la relativa registrazione in apposito registro. Su tali acque dovranno inoltre essere verificati semestralmente i parametri relativi al rispetto della Tabella 4 Allegato 5 alla Parte terza del D.Lgs 152/06 e s.m.i..
170. Il gestore dovrà trasmettere, prima dell'attivazione degli impianti, alla Provincia, all'ARPA Puglia e alla Regione Puglia – Servizio AIA/RIR il certificato di collaudo funzionale a firma di tecnico

[1] Il campione deve essere prelevato immediatamente prima dello scarico.

abilitato, dovrà inoltre trasmettere la planimetria di raccolta delle acque meteoriche aggiornata ai nuovi interventi/adeguamenti realizzati.

171. Il Gestore è tenuto ad eseguire periodici e adeguati interventi di manutenzione alle opere interessate dallo scorrimento delle acque piovane al fine di garantire l'efficienza del drenaggio, in particolare alle vasche di sedimentazione, accumulo, al sistema di grigliatura e disoleatura, verificando che non vi siano occlusioni dello stesso che potrebbero arrecare pregiudizio al suo utilizzo.
172. Il Gestore è tenuto ad adottare tutte le misure necessarie ad evitare un aumento anche temporaneo dell'inquinamento eventualmente causato dal non corretto funzionamento dell'impianto di trattamento.
173. Il Gestore è tenuto ad annotare sul registro di gestione dell'impianto di trattamento, da conservare presso la sede dell'impianto a disposizione dell'autorità di controllo, le operazioni di manutenzione ordinaria e straordinaria.
174. Il Gestore è tenuto ad adottare misure gestionali e di profilassi igienico sanitarie atte a prevenire, soprattutto nel periodo estivo diffusione di odori molesti, proliferazione di insetti e larve e di ogni altra situazione pregiudizievole per i lavori e per l'ambiente.
175. Il Gestore è tenuto ad utilizzare materiali e tubazioni conformi alle normative e regolamenti vigenti.
176. Il Gestore dovrà, inoltre, implementare la contabilizzazione e la registrazione dei volumi di acque riutilizzate e di quelle scaricate anche al fine di popolare specifico indicatore di prestazione volto a verificare l'efficienza delle modalità di riutilizzo delle acque depurate.
177. I collettori dello scarico della fogna pluviale dovranno essere utilizzati per lo smaltimento delle sole acque di pioggia con esclusione di ogni tipologia di rifiuti liquidi, garantendo il massimo controllo nei riguardi di possibili immissioni abusive.
178. Il gestore dovrà aver cura di adottare ogni utile accorgimento per evitare la miscelazione tra le acque di prima pioggia, quelle di dilavamento successive a quelle di prima pioggia incidenti sulle superfici asfaltate a servizio dell'impianto e il percolato della discarica e degli impianti.
179. Il Gestore deve assicurare la corretta gestione dei rifiuti derivanti dalla conduzione/manutenzione dell'impianto di trattamento (ad esempio fanghi, sabbie, olii, filtri esausti) nei termini previsti dalla parte quarta del D.Lgs. 152/06 e s.m.i.;
180. In caso di malfunzionamento dell'impianto di trattamento, le acque meteoriche non potranno essere scaricate sul suolo e/o riutilizzate, ma dovranno essere avviate a smaltimento in impianti autorizzati.

181. Tutti i punti di scarico e di campionamento devono essere identificati con sigla a mezzo di idonea cartellonistica;
182. I pozzetti di campionamento devono essere realizzati a norma (Del. 04/02/1977 Criteri, metodologie e norme tecniche generali di cui all'art.2, lettere b), d) ed e), della L.10 maggio 1976 n.319, recante norme per la tutela dalle acque dall'inquinamento) mantenuti in buono stato e sempre facilmente accessibili per i campionamenti. Periodicamente dovranno essere asportati i fanghi ed i sedimenti presenti sul fondo dei pozzetti stessi.
183. Tutti i punti di riutilizzo (a mezzo della rete di distribuzione) devono essere opportunamente identificati.
184. Le verifiche di conformità degli scarichi/risorsa recuperata devono essere effettuate tramite laboratorio accreditato ed attestate da certificati analitici redatti da professionisti chimici abilitati e iscritti all'albo. Tali verifiche devono essere comunicate almeno 10 giorni prima ad ARPA Puglia DAP Foggia. Il campionamento istantaneo dovrà essere disposto a cura dello stesso laboratorio mediante esplicitazione della procedura con verbale di campionamento da allegare al certificato analitico. Al fine dei controlli da parte delle autorità preposte, il gestore dovrà conservare per 5 anni copia dei certificati analitici con allegati i verbali di campionamento.

10.3 Monitoraggio acque sotterranee

Il monitoraggio della componente "acque sotterranee" dovrà essere condotto secondo quanto riportato nella tabella sottostante e nel Piano di Monitoraggio e Controllo.

In considerazione della geologia dell'area, che non consente il monitoraggio delle acque sotterranee in quanto è stata riscontrata la presenza di depositi argillosi impermeabili per una profondità superiore ai 30 metri, il controllo dei pozzi di monitoraggio presenti in loco ed autorizzati con DD 167/2009, dovrà essere modificato prevedendo il prelievo dell'acqua da destinare ad analisi soltanto quando la stessa acqua potrà essere ritenuta significativa a valle dell'esecuzione dello spurgo dei pozzi.
Pertanto il Gestore è tenuto ad osservare quanto di seguito prescritto:

185. Il monitoraggio dell'acqua di falda dovrà essere effettuato esclusivamente quando la quantità d'acqua sarà ritenuta significativa a tali fini secondo la specifica tecnica definita tra ARPA e Gestore (Procedura di campionamento e studio per la definizione dei livelli di guardia nelle acque di falda riportata in allegato al PD.3 Piano di Monitoraggio e Controllo rev.03).
186. In occasione del monitoraggio dovrà essere indicata la procedura di campionamento dell'acqua di falda attraverso apposito verbale redatto da laboratorio terzo incaricato. I piezometri devono essere campionabili secondo le metodiche indicate nel manuale APAT (2006).

187. Effettuare, almeno una volta ogni dieci anni, il controllo del suolo ai sensi dell'art.29-sexies comma 6-bis del testo Unico Ambientale concordando con l'Autorità di Controllo, entro tre mesi dalla data della presente AIA, il termine del primo monitoraggio e le relative modalità di esecuzione.
188. In caso di Falda ritenuta significativa il gestore è tenuto al rispetto di quanto di seguito riportato. In tal caso il gestore è tenuto mediante la realizzazione di nuove misurazioni alla verifica della direzione di deflusso della falda.

Il quadro del monitoraggio delle acque sotterranee non subisce variazioni rispetto a quanto autorizzato con DD 247/2019. I punti di campionamento sono rappresentati graficamente nella TAV.15 *"Planimetria generale impianto progetto – Punti di Monitoraggio PMC"* rev.03 e schematizzati nella tabella seguente.
I valori limite sono quelli riportati nella tabella 2, allegato 5 alla parte quarta del D.Lgs. n. 152/06 e smi.

Matrice ambientale	Punto di monitoraggio			Parametro	Frequenza	
	Monte	Intermedio	Valle		Gestione	Post-gestione
ACQUE SOTTERRANEE	PZ7/15 m PZ8/30 m PZ9/15 m PZ10/30 m PZ11/15 m	PZ 1 PZ4/30 m PZ5/15 m PZ6/30 m	PZ2 ESISTENTE PZ3 ESISTENTE	Livello falda	Mensile	Semestrale
				pH temperatura conducibilità elettrica ossidabilità Kubel cloruri solfati ferro manganese azoto ammoniacale azoto nitrico azoto nitroso	Trimestrale	Semestrale
				As Cu Cd Cr totale Cr VI Hg Ni Pb, Mg, Zn		
				BOD5 TOC Ca, Na, K Floruri e Cianuri IPA composti organo alogenati		

				(compreso cloruro di vinile) Fenoli pesticidi fosforati e totali solventi organici e aromatici solventi organici azotati solventi clorurati		

10.4 Gestione reflui civili

Le acque reflue civili vengono gestite tramite n. 2 fosse imhoff che sono periodicamente svuotate tramite autospurgo ed i reflui smaltiti presso impianti autorizzati.

Il comune di Deliceto con nota prot.2113/2021 del 4/03/2021 (acquisita al prot. 3073 del 4/03/2021) ha espresso parere favorevole alla deroga sul trattamento dei reflui civili ai sensi dell'art.10 bis del R.R.26/2011.

10.5 Gestione acque di processo

I percolati industriali saranno accumulati in regime di deposito temporaneo nelle apposite vasche interrate ed impermeabilizzate esistenti PP1 e PP2 e gestiti come rifiuto liquido da avviare a smaltimento esterno presso impianti terzi.
L'ubicazione di tali vasche è riportata nell'elaborato grafico TAV.12 "Planimetria di progetto rete impiantistica gestione percolati, colaticci e acque di processo" rev.02.

11 Emissioni sonore

Il Comune di Deliceto non si è ancora dotato di Classificazione Acustica del territorio Comunale ai sensi della Legge 26/10/1995 n. 447. Non essendo disponibile il Piano di classificazione acustica sono applicabili i limiti del DPCM 1 marzo 1991.

189. Il Gestore deve rispettare i limiti di accettabilità stabiliti dal DPCM 1/03/1991 e garantire il monitoraggio delle emissioni sonore, sia al confine dello stabilimento e sia ai recettori, comunicando le date degli autocontrolli ad ARPA Puglia e all'Autorità Competente con almeno 10 giorni di preavviso.

190. Il Gestore deve effettuare, secondo modalità e frequenze previste nel Piano di Monitoraggio e Controllo e comunque a seguito di eventuali modifiche impiantistiche che possano determinare un incremento dell'impatto acustico, campagne di rilevamento del clima acustico, inclusa la verifica dell'assenza di componenti tonali, con le modalità ed i criteri contenuti nel DM 16/03/1998 o in base agli eventuali sopraggiunti strumenti normativi di settore, finalizzate a verificare il rispetto dei valori imposti dal DPCM 1/03/1991 o al rispetto dei limiti di eventuali strumenti normativi sopraggiunti, incluso il criterio differenziale.
191. Qualora non dovessero essere verificate le condizioni imposte dalle suddette normative, dovranno essere attuate adeguate misure di contenimento delle emissioni sonore, intervenendo sulle singole sorgenti emissive, sulle vie di propagazione o direttamente sui recettori, considerando quale obiettivo progettuale, i limiti stabiliti dal DPCM 1/03/1991; la documentazione relativa alle suddette campagne di rilevamento del clima acustico e delle eventuali misure previste per la riduzione del rumore ambientale dovrà essere trasmessa alla Autorità Competente, all'Autorità di Controllo e all'ASL.
192. Entro 60 giorni dalla realizzazione delle opere in progetto e della messa a regime di tutte le sorgenti sonore il Gestore deve effettuare una campagna di misure fonometriche al confine dell'installazione e presso tutti i ricettori limitrofi individuati, in periodo di riferimento sia diurno che notturno e trasmettere i risultati ottenuti all'Autorità Competente, all'ASL e ad ARPA Puglia.
193. In aggiunta alle disposizioni precedenti, il Gestore deve effettuare una campagna di misure fonometriche durante le fasi critiche di esecuzione del cantiere e trasmetterne gli esiti all'Autorità Competente, all'ASL e ARPA Puglia.

12 PIANO DI MONITORAGGIO E CONTROLLO

Il Piano di Monitoraggio e Controllo predisposto per l'installazione e presentato dal gestore (PD.3 Piano di Monitoraggio e Controllo rev.03) visti gli accertamenti istruttori eseguiti da ARPA Puglia, è riportato in allegato.

194. Il Gestore deve attuare il Piano di Monitoraggio e Controllo rispettando frequenza, tipologia e modalità dei diversi parametri da controllare, nelle parti eventualmente non in contrasto con il presente allegato.

195. Il Gestore è tenuto a mantenere in efficienza i sistemi di misura relativi al Presente Piano di Monitoraggio e Controllo, provvedendo periodicamente alla loro manutenzione ed alla loro riparazione nel più breve tempo possibile.
196. Tutti i risultati dei controlli e delle verifiche dovranno essere inviati all'ARPA Puglia – DAP Foggia, all'Autorità Competente, alla Provincia di Foggia, all'ASL ed al Comune di Deliceto, per i successivi controlli del rispetto delle prescrizioni da parte dell'ARPA ed eventuale adozione di provvedimenti amministrativi da parte dell'Autorità Competente e, in caso di violazioni penalmente rilevanti, anche alla competente Autorità Giudiziaria.

13 CONDIZIONI GENERALI PER L'ESERCIZIO DELL'INSTALLAZIONE

13.1 Condizioni relative alla gestione dell'installazione

197. L'installazione deve essere condotta con modalità e mezzi tecnici atti ad evitare pericoli per l'ambiente ed il personale addetto. Le eventuali modifiche all'installazione dovranno essere orientate a scelte impiantistiche che permettano di:
    - ottimizzare l'utilizzo delle risorse ambientali e dell'energia;
    - ridurre la produzione di rifiuti, soprattutto pericolosi;
    - ottimizzare i recuperi comunque intesi, con particolare riferimento al recupero delle acque meteoriche;
    - diminuire le emissioni in atmosfera.

13.2 Comunicazioni e requisiti di notifica generali

198. Il Gestore dell'installazione è tenuto a presentare all'Autorità Competente, al Comune di Deliceto, alla Provincia di Foggia, ad ASL ed ARPA Puglia annualmente entro il 30 marzo di ogni anno una relazione relativa all'anno solare precedente, redatta da un tecnico competente, attestante la conformità dell'esercizio dell'impianto a quanto contenuto nell'AIA, e sottoscritta anche ai sensi dell'art.46 e 76 del D.P.R 445/2000, (cfr. art. 29-sexies comma 6 del TUA), che contenga almeno:
    - la descrizione delle attività svolte nell'anno precedente;
    - la verifica della conformità alle condizioni di autorizzazione AIA;
    - i dati relativi agli autocontrolli richiesti dall'Autorizzazione Integrata Ambientale e dal Piano di Monitoraggio e Controllo
    - un riassunto delle variazioni impiantistiche effettuate rispetto alla situazione dell'anno precedente;
    - un commento ai dati presentati in modo da evidenziare le prestazioni ambientali

dell'installazione nel tempo, valutando, tra l'altro, il posizionamento rispetto alle BAT (in modo sintetico);

- i dati sui consumi contabilizzati di materie prime da riportare in forma tabellare;
- altri contenuti dettagliati e richiesti nel presente allegato tecnico.

199. La relazione annuale dovrà essere organizzata per sezione e dovrà contenere indicativamente almeno i seguenti elementi:

a) ***Indicazioni generali*** sulla gestione nel complesso come tonnellate di rifiuti trattati e dati rilevati quali densità, IRDP con cadenza mensile da effettuarsi sul cumulo di rifiuto biostabilizzato in uscita delle biocelle, a valle della vagliatura; quantitativi di materie prime impiegate; quantitativi di acqua impiegata per singola provenienza, esiti dei controlli radiometrici ecc.

b) ***Sezione Emissioni in Atmosfera/Odorigene.*** Una tabella per ciascun punto di emissione convogliata con la descrizione di dove è ubicato, il reparto/linea di trattamento interessata, l'elenco delle sostanze emesse, la frequenza di campionamento, il sistema di abbattimento, il valore medio degli ultimi 3 anni e il limite autorizzato. Sull'impianto dovranno essere installate targhe ben visibili con indicazione della stessa sigla indicata del PMC in modo da identificare il punto di emissione nello stabilimento. Dovrà, altresì, essere allegata una planimetria con ubicazione dei punti di emissione e di misura. Analogamente si dovrà prevedere per le emissioni diffuse secondo il PMC come autorizzato. In ogni caso eventuali comunicazioni e certificazioni riguardanti le emissioni in atmosfera dovranno essere trasmesse prioritariamente al Centro Regionale Aria (CRA) presso ARPA Puglia, corso Trieste n.27, Bari – a mezzo PEC: aria.arpapuglia@pec.rupar.puglia.it.

c) ***Sezione Scarichi Idrici.*** Si dovrà indicare il riutilizzo delle acque meteoriche e di dilavamento con annessi quantitativi e/o le motivazioni e i quantitativi eventuali di acqua non riutilizzata. In ogni caso per ciascun uso di riutilizzo e/o scarico si dovrà indicare il trattamento effettuato e la frequenza di autocontrollo, riportando in una tabella gli analiti con i limiti di legge e il valore medio rilevato negli ultimi tre anni. Dovrà, altresì, essere allegata una planimetria con ubicazione del/i pozzetto/i fiscale/i e di campionamento. Dovranno essere allegati i certificati di analisi degli ultimi tre anni con annessi i verbali di campionamento.

d) ***Sezione Acque sotterranee.*** Qualora i piezometri siano campionabili, secondo le metodiche indicate nel manuale APAT (2006), si forniranno gli esiti in forma tabellare secondo quanto indicato nel PMC.

e) ***Sezione Rifiuti***. Questa sezione dovrà contenere la descrizione della gestione dei rifiuti prodotti durante l'attività effettuando la raccolta differenziata degli stessi (imballaggi, legname, ferro, compreso lo smaltimento dei fanghi dell'impianto di trattamento delle acque ecc.). Dovrà riportare una tabella di sintesi relativa a tutti i rifiuti prodotti dove dovrà essere indicato il codice CER, sua descrizione e tipologia, il quantitativo annuo prodotto, eventuale punto di deposito temporaneo e l'impianto di destinazione con la sua tipologia se riutilizzo/riciclaggio/recupero/smaltimento. Saranno indicati i dati di percolato rilevati mediante lettura mensile a tutti i contatori volumetrici previsti in corrispondenza di ogni vasca di raccolta percolato (4 vasche) e ai serbatoi fuori terra di raccolta percolato del nuovo lotto di discarica; dovrà essere indicato inoltre il quantitativo di percolato smaltito presso ditte autorizzate e la denominazione della ditta stessa.

f) ***Sezione Energia.*** Il bilancio energetico aziendale è un'analisi dettagliata dei consumi energetici in azienda: un'analisi che permette di individuare chiaramente costi e benefici del sistema energetico aziendale. In questa sezione dovranno essere riportati i consumi annui di energia in

valore assoluto e rapportati alla produzione. Possibilmente dovranno essere previsti dei sottocontatori per sezione di impianto e per tipo di utenza (illuminazione, macchinari, riscaldamento, uffici, ecc) per individuare gli ambiti di intervento sui quali è possibile risparmiare, ottimizzare o recuperare energia. Si dovranno indicare le valutazioni circa la installazione di un impianto fotovoltaico o altro sistema di recupero di energia da fonti alternative. In ogni caso, qualora si renda necessaria una installazione o sostituzione di un generico motore del ciclo produttivo è fatto obbligo la applicazione della norma CEI EN 60034-30 mediante utilizzo di motori ad alta efficienza del tipo EI3.

g) ***Sezione consumi idrici.*** Analogamente ai consumi di energia occorre monitorare i consumi idrici riportando i consumi idrici in valore assoluto e in rapporto alla produzione.
h) ***Sezione emergenze.*** Si dovrà definire le modalità di gestione delle emergenze in particolare per quanto riguarda l'incendio o lo sversamento accidentale.

200. Il Gestore è tenuto, al fine di garantire la massima trasparenza ed informazione al pubblico, a pubblicare la relazione di cui al punto precedente sul proprio sito web istituzionale.
201. Per ogni eventuale modifica impiantistica, il Gestore deve trasmettere all'Autorità Competente la comunicazione/richiesta di autorizzazione secondo le modalità previste dalla disciplina nazionale e regionale.
202. Il Gestore deve comunicare il prima possibile (e comunque entro le 8 ore successive all'evento), in modo scritto (pec) all'Autorità Competente, alla Provincia di Foggia, all'ARPA Puglia – DAP di FG, all'ASL e al Comune di Deliceto particolari circostanze quali:
    - le fermate degli impianti di abbattimento delle emissioni, senza la possibilità di fermare immediatamente l'impianto asservito;
    - malfunzionamenti e fuori uso dei sistemi di controllo e monitoraggio;
    - incidenti di interesse ambientale che abbiano effetti all'esterno dell'installazione (effettuare inoltre comunicazione telefonica immediata all'ARPA - DAP di FG).
203. Il Gestore, con successiva comunicazione, deve indicare gli impatti dovuti ai rilasci di inquinanti, indicare le azioni di cautela attuate e/o necessarie, individuare eventuali monitoraggi sostitutivi. Successivamente, nel più breve tempo possibile, il Gestore deve ripristinare le normali condizioni di esercizio.

14 RISCHIO DI INCIDENTE RILEVANTE

Il Gestore ha dichiarato che l'attività non è assoggettabile al D.lgs.105/2015 (nota del 21/10/2020 acquisita al prot.13021 del 27/10/2020).

ARPA Puglia dovrà, in occasione della prima verifica ispettiva programmata, confermare l'esclusione indicata dal gestore.

15 RELAZIONE DI RIFERIMENTO

Il Gestore con nota del 21/10/2020, acquisita al prot.13021 del 27/10/2020, ha dichiarato l'esclusione dall'obbligo di redazione della "Relazione di riferimento" ai sensi dell'art.29-sexies comma 9 - quinquies.

16 STATO DI APPLICAZIONE DELLE BAT DI SETTORE

Lo stato di applicazione delle BAT di settore è riportato nell'elaborato "PD.1 Relazione Generale di Progetto e Relazione Tecnica AIA" rev.04 paragrafo 6, acquisito al prot. n. 16152 del 10/11/2021.

204. Il Gestore dovrà trasmettere, entro 3 mesi dalla data della presente AIA, all'Autorità di Controllo e all'Autorità Competente tutti i piani di gestione previsti dalla BAT1 della Decisione della Commissione UE n.2018/1147 per cui è stata dichiarata la relativa applicazione.
205. Arpa Puglia, al primo controllo ispettivo, verificherà in campo la corretta applicazione delle migliori tecniche disponibili.

17 GARANZIE FINANZIARIE

Il gestore è tenuto a prestare in favore della Regione Puglia, prima del rilascio del presente provvedimento, le seguenti garanzie finanziarie come indicato dalla bozza di decreto interministeriale trasmesso con nota prot.0020553/TRI del 25 luglio 2014, salvo conguaglio a seguito di pubblicazione dello stesso decreto e con l'obbligo di garantire il mantenimento della certificazione ISO 14001 per tutto il periodo di validità delle garanzie e della presente AIA. Si riporta a seguire il calcolo per ciascuna linea impiantistica.

17.1 Linea di biostabilizzazione e trattamento meccanico RUR

Linea biostabilizzazione e trattamento meccanico

Attività	Capacità/potenzialità massima autorizzata	Coefficiente Unitario (€/t)		Garanzia minima per singola operazione	Garanzie da prestare secondo art.8 comma 5 lett.a della bozza di Decreto Interministeriale	Importo della garanzia
		SNP	UNP			
	(A)	(B)		(C)	(D=A*B)	Max [(C);(D)]
R13	96		130	7.000,00 €	- €	- €
R12	19.326,21		7	84.000,00 €	- €	- €
R3	19.326,21		7	84.000,00 €	135.283,47 €	135.283,47 €
R12	10.242,00	11,5		90.500,00 €	117.783,00 €	117.783,00 €
					Totale	**253.066,47 €**

Riduzione 40% (impresa certificata ISO 14001)	101.226,59 €
Totale complessivo	**151.839,88 €**

206. Il gestore deve adeguare agli importi sopra calcolati, la vigente garanzia finanziaria con estensione all'intero periodo di validità della presente AIA e per ulteriori due anni rappresentando che l'Autorizzazione Integrata Ambientale non costituisce alcun titolo concessorio per la gestione dell'installazione ma esclusivamente autorizzazione all'esercizio dell'attività in favore del Gestore finchè ricorrono le condizioni di cui all'articolo 5 comma 1 lettera r-bis del Testo Unico Ambientale.

17.2 Linea compostaggio FORSU

Attività	Capacità/potenzialità massima autorizzata	Coefficiente Unitario (€/t) UNP	Garanzia minima per singola operazione	Garanzie da prestare secondo art.8 comma 5 lett.a della bozza di Decreto Interministeriale	Importo della garanzia
	(A)	(B)	(C)	(D=A*B)	Max [(C);(D)]
R13	149,00	130	7.000,00 €	----------	----------
R12	10.950,00	7	84.000,00 €	----------	----------
R3	10.950,00	5	50.000,00 €	54.750,00 €	54.750,00 €
				Totale	**54.750,00 €**
				Riduzione 40% (impresa certificata ISO 14001)	21.900,00 €
				Totale complessivo	**32.850,00 €**

207. Il gestore deve adeguare agli importi sopra calcolati, la vigente garanzia finanziaria con estensione all'intero periodo di validità della presente AIA e per ulteriori due anni rappresentando che l'Autorizzazione Integrata Ambientale non costituisce alcun titolo concessorio per la gestione dell'installazione ma esclusivamente autorizzazione all'esercizio dell'attività in favore del Gestore finchè ricorrono le condizioni di cui all'articolo 5 comma 1 lettera r-bis del Testo Unico Ambientale.

17.3 Discarica di servizio

Nuovo bacino in ampliamento

	Garanzia finanziaria A (gestione operativa)	Garanzia finanziaria B (gestione post-operativa)
CapU (m^3)	483.000,00	483.000,00
CUV (€/m^3)	9,00	7,00
SUP (m^2)	18.222,00	18.222,00
CUS (€/m^2)	5,50	16,50
Importo (€)	**4.447.221,00**	**3.681.663,00**
Riduzione 40% (impresa registrata ISO 14001)	1.778.888,40	1.472.665,20
Totale complessivo (€)	**2.668.332,60**	**2.208.997,80**

Primo e secondo lotto di completamento e relativo sopralzo

	Garanzia finanziaria A (gestione operativa)	Garanzia finanziaria B (gestione post-operativa)
CapU (m^3)	370.000,00	370.000,00
CUV (€/m^3)	9,00	7,00
SUP (m^2)	43.340,00	43.340,00
CUS (€/m^2)	5,50	16,50
Importo (€)	**3.568.370,00**	**3.305.110,00**
Riduzione 40% (impresa registrata ISO 14001)	1.427.348,00	1.322.044,00
Totale complessivo (€)	**2.141.022,00**	**1.983.066,00**

Primo lotto funzionale ex ATO

	Garanzia finanziaria A (gestione operativa)	Garanzia finanziaria B (gestione post-operativa)
CapU (m^3)	105.000,00	105.000,00
CUV (€/m^3)	9,00	7,00

	Garanzia finanziaria A (gestione operativa)	Garanzia finanziaria B (gestione post-operativa)
SUP (m^2)	14.280,00	14.280,00
CUS (€/m^2)	5,50	16,50
Importo (€)	**1.023.540,00**	**970.620,00**
Riduzione 40% (impresa registrata ISO 14001)	409.416,00	388.248,00
Totale complessivo (€)	**614.124,00**	**582.372,00**

208. Il gestore deve adeguare agli importi sopra calcolati, la vigente garanzia finanziaria, rappresentando che l'Autorizzazione Integrata Ambientale non costituisce alcun titolo concessorio per la gestione dell'installazione ma esclusivamente autorizzazione all'esercizio dell'attività in favore del Gestore finchè ricorrono le condizioni di cui all'articolo 5 comma 1 lettera r-bis del Testo Unico Ambientale.
209. Il Gestore deve prestare la garanzia finanziaria A per una durata maggiorata di due anni a decorrere dalla data di comunicazione di chiusura della discarica, ai sensi dell'articolo 12, comma 3 del D.lgs.36/2003.
210. Il Gestore deve prestare la garanzia finanziaria B, a seguito della comunicazione di chiusura della discarica, ai sensi dell'art.12, comma 3 del D.lgs.36/2003.

17.4 Impianto di recupero energetico da biogas discarica

Attività	Capacità/potenzialità massima autorizzata (t/anno)	Coefficiente Unitario (€/t) SNP	Garanzia minima per singola operazione	Garanzie da prestare secondo la bozza di Decreto Interministeriale	Importo della garanzia
	(A)	**(B)**	**(C)**	**(D=A*B)**	**Max [(C);(D)]**
R1	1.860,00	12,5	132.000,00 €	23.250,00 €	132.000,00 €
				Totale	**132.000,00€**
				Riduzione 40% (impresa certificata ISO 14001)	52.800,00 €
				Totale complessivo	**…. 79.200,00 €**

211. Il gestore deve adeguare agli importi sopra calcolati, la vigente garanzia finanziaria con estensione all'intero periodo di validità della presente AIA e per ulteriori due anni rappresentando che

l'Autorizzazione Integrata Ambientale non costituisce alcun titolo concessorio per la gestione dell'installazione ma esclusivamente autorizzazione all'esercizio dell'attività in favore del Gestore finchè ricorrono le condizioni di cui all'articolo 5 comma 1 lettera r-bis del Testo Unico Ambientale.

Michela
Inversi
03.05.2022
10:33:23
GMT+00:00

REGIONE PUGLIA

COMUNE DI DELICETO (FG)

BIWIND S.r.l.
Sede Legale: Via dell'Annunciata n. 23/2
20121 - MILANO (MI)

IMPIANTO:

IMPIANTO COMPLESSO DI TRATTAMENTO E SMALTIMENTO RIFIUTI NON PERICOLOSI A SERVIZIO DELL' EX BACINO FG/5

sito in Contrada Catenaccio, Località "Masseria Campana" nel Comune di DELICETO (FG)

AUTORIZZAZIONE INTEGRATA AMBIENTALE

rilasciata dalla Regione Puglia con D.D. n. 167 del 30/03/20009, aggiornata con D.D. n. 13 del 20/02/2013, con D.D. n. 4 del 23/02/2016, con D.D. n. 247 del 11/10/2019 e con D.D. n. 70 del 26/02/2020

OGGETTO

ISTANZA DI RIESAME CON VALENZA DI RINNOVO E MODIFICA SOSTANZIALE DELL' A.I.A.

ai sensi dell'art. 29-octies e dell'art. 29-nonies del D.Lgs 152/2006 e s.m.i.

PROGETTO

MODIFICA SOSTANZIALE DELL'A.I.A. PER ADEGUAMENTO ALLE B.A.T. DI SETTORE

Impianto sito in Contrada Catenaccio, Località "Masseria Campana" nel Comune di DELICETO (FG)

PROGETTO DEFINITIVO

TITOLO DOCUMENTO

PD.3 – PIANO DI MONITORAGGIO E CONTROLLO

REV.	DESCRIZIONE	DATA
03	REV.03 A SEGUITO DELLA C.D.S. DEL 25/10/2021	NOVEMBRE 2021
02	REV.02 A SEGUITO DELLA C.D.S. DEL 01/09/2020	OTTOBRE 2020
01	REV.01 A SEGUITO NOTA PROT. n. AOO_089-01/06/2020/6763	GIUGNO 2020
00	PRIMA EMISSIONE	NOVEMBRE 2019

REDAZIONE		COMMITTENTE
MULTISERVICE FAST S.r.l. VIA L. EINAUDI, 97 – 75100 MATERA 0835 332455 - www.multiservicefast.it		
Dott. Geol. Vincenzo Scarola	Ing. Maurizio Bonassisa	IL LEGALE RAPPRESENTANTE
ORDINE DEI GEOLOGI DI BASILICATA Dott. Geol. Vincenzo Scarola N. Iscr. 315	ORDINE DEGLI INGEGNERI DELLA PROVINCIA DI FOGGIA DOTT. ING. MAURIZIO BONASSISA N. 2229	**BIWIND S.r.l.** *L'Amministratore Unico* *Ing. Maurizio Bonassisa*

Tutti i diritti sono riservati. La riproduzione e divulgazione è vietata.

Indice

1 PREMESSA 4
2 FINALITÀ DEL PIANO 8
3 CONDIZIONI GENERALI VALIDE PER L'ESECUZIONE DEL PIANO 10
3.1 OBBLIGO DI ESECUZIONE DEL PIANO 11
3.2 EVITARE LE MISCELAZIONI 11
3.3 FUNZIONAMENTO DEI SISTEMI 11
3.4 MANUTENZIONE DEI SISTEMI 11
3.5 EMENDAMENTI AL PIANO 11
3.6 ACCESSO AI PUNTI DI CAMPIONAMENTO 11
3.7 MISURA DI INTENSITÀ' E DIREZIONE DEL VENTO 12
4 OGGETTO DEL PIANO 13
4.1 COMPONENTI AMBIENTALI 13
4.1.1 Consumo materie prime 13
4.1.2 Consumo risorse idriche 14
4.1.3 Consumo energia 17
4.1.4 Consumocombustibili 18
4.1.5 Emissioniinatmosfera 19
4.1.6 Scarichi idrici 46
3.1.7– Rumore 48
4.1.7 Rifiuti 49
4.1.8 MPS prodotte 52
4.1.9 Suolo 56
4.2 GESTIONE DELL'IMPIANTO 58

4.2.1 Controllofasicritiche,manutenzioni,depositi 58
4.2.2 Indicatoridiprestazione 62
5 RESPONSABILITÀ NELL' ESECUZIONE DEL PIANO 64
5.1 Attività a carico del gestore 64
5.2 Attività a caricodell'entedicontrollo 65
5.3 Costo del Piano a carico del gestore 66
6 MANUTENZIONE E CALIBRAZIONE 66
7 COMUNICAZIONE DEI RISULTATI DEL MONITORAGGIO 68
7.1 VALIDAZIONE DEI DATI 68
7.2 GESTIONE E PRESENTAZIONE DEI DATI 68
7.2.1 Modalità di conservazione dei dati 68
7.2.2 Modalità e frequenza di trasmissione dei risultati del piano 68
8 ALLEGATI 71

1 PREMESSA

Il presente documento costituisce la Revisione 03 del Piano di Monitoraggio e Controllo, proposto ai sensi ella parte II Titolo III bis del Decreto Legislativo n. 152/2006 e smi, a supporto dell'istanza di ***Riesame, con valenza di Rinnovo e Modifica sostanziale, dell'Autorizzazione Integrata Ambientale*** *(ai sensi dell'art. 29-octies, 29-nonies e dell'art.5 lett. l-bis) del D.Lgs 152/06 e s.m.i. e delle Linee Guida di cui alla D.G.R. n. 648/2011)* per l'Impianto Complesso di trattamento e smaltimento di rifiuti non pericolosi sito in C.da Catenaccio, Loc. Masseria Campana, nel Comune di Deliceto (FG)

L'impianto in oggetto, gestito dalla società BIWIND S.r.l., è autorizzato con A.I.A. rilasciata dalla Regione Puglia con Determina Dirigenziale n. 167 del 30 marzo 2009, e successivamente:

- Aggiornata per modifica sostanziale con D.D. n. 13 del 20/02/2013;
- Aggiornata per modifica non sostanziale con D.D. n. 4 del 23/02/2016;
- Aggiornata per modifica sostanziale con D.D. n. 247 del 11/10/2019;
- Aggiornata per modifica non sostanziale con D.D. n. 70 del 26/02/2020.

In data 21/09/2018, con nota prot. n. 440/MB registrata al protocollo della Regione Puglia al n. 10181 del 24/09/2018, la società BIWIND S.r.l. ha presentato istanza di rinnovo dell'A.I.A. (D.D. n. 167/2009) ai sensi dell'art. 29-octies del D.Lgs 152/06 e s.m.i.
Con Determina Dirigenziale n. 52 del 13/03/2019 la Regione Puglia ha, nel frattempo, avviato la procedura di riesame complessivo dell'A.I.A., ai sensi dell'art. 29-octies comma 3 punto a) del D.Lgs 152/2006 e s.m.i., per adeguamento alle nuove BAT di settore (di cui alla Decisione di Esecuzione UE 2018/1147 della Commissione Europea del 10 agosto 2018) per le installazioni che svolgono attività di gestione dei rifiuti di cui ai codici 5.3 e 5.4 dell'Allegato VIII alla parte seconda del D.Lgs 152/06 e smi, e quindi anche per l'Impianto Complesso di Deliceto (FG) gestito dalla società BIWIND S.r.l.
L'istanza volta all'ottenimento del ***Riesame, con valenza di Rinnovo e Modifica sostanziale, dell'Autorizzazione Integrata Ambientale*** *(ai sensi dell'art. 29-octies, 29-nonies e dell'art.5 lett. l-bis) del D.Lgs 152/06 e s.m.i. e delle Linee Guida di cui alla D.G.R. n. 648/2011)* veniva presentatada BIWIND S.r.l nel novembre 2019.
L'istanza incorpora e comprende anche quella di rinnovo già precedentemente presentata con nota prot. n. 440/MB del 21/09/2018.

Nel corso della valutazione della documentazione presentata da BIWIND nel novembre 2019 venivano formulati i seguenti pareri:

- Nota prot.3357 dell'1/04/2020 della Sezione Regionale Risorse Idriche;
- Nota prot.6374 del 27/04/2020 della Sezione Regionale Lavori Pubblici – Servizio Autorità Idraulica;

a riscontro dei quali la società BIWIND trasmetteva le seguenti note contenenti chiarimenti e documentazione integrativa riferita al procedimento:

- nota prot.297/MB del 7/04/2020 di riscontro al parere reso dalla Sezione Risorse Idriche, Dipartimento Agricoltura della Regione Puglia con nota prot. 3357 del 01/04/2020;
- nota prot.308/MB del 14/04/2020 relativa all'ultimazione dell'impianto di trattamento delle acque meteoriche e di dilavamento afferente agli scarichi S1 ed S3;
- nota prot.428/MB del 14/05/2020 contenente gli adeguamenti progettati per l'adempimento alle prescrizioni impartite dalla Sezione Risorse Idriche, Dipartimento Agricoltura della Regione Puglia con prot. 3357 del 01/04/2020.

Successivamente pervenivano a BIWIND ulteriori pareri contenenti prescrizioni e richieste di chiarimento ed in particolare:

- Nota prot.29393 del 12/05/2020 da parte dell'ARPA – DAP Foggia;
- Nota prot. n. 6763 del 01/06/2020 da parte della Regione Puglia -Dipartimento mobilità, qualità urbana, opere pubbliche e paesaggio – Servizio AIA/RIR

A tali osservazioni/prescrizioni la società BIWIND forniva riscontro con documentazione integrativa trasmessa con nota prot. n. 718/MB del 09/07/2020.

In data 01/09/2020 si teneva la Conferenza dei Servizi, in modalità videoconferenza, convocata con nota della Sezione Autorizzazioni Ambientali della Regione Puglia prot. n. 9238 del 31.07.2020
La C.d.S si concludeva con l'approvazione del documento tecnico allegato al Verbale contenente le condizioni di esercizio dell'installazione oggetto di riesame AIA.

In occasione della stessa C.d.S. venivano formulate ulteriori richieste di chiarimento alle quali BIWIND forniva riscontro tramite la documentazione trasmessa con propria nota prot. n. 1102/MB del 27/10/2020.

In data 15/04/2021 si teneva la seconda Conferenza dei Servizi, sempre in modalità videoconferenza, convocata con nota della Sezione Autorizzazioni Ambientali prot. n.4286 del 23/03/2021. La C.d.S. si concludeva prendendo atto della necessità di approfondire le criticità relative alla chiusura e post-gestione del lotto ex ATO definitivo di ARPA Puglia relativamente al progetto di riesame, ritenendo necessario sospendere i lavori della conferenza ed aggiornarli a stretto giro. Il gestore richiedeva che il procedimento di riesame venisse definito a prescindere dalle questioni legate alla chiusura e post-gestione del lotto ex ATO ed evidenziava la necessità di realizzare al più presto i lavori di adeguamento alle BAT per un miglioramento complessivo dell'impianto dal punto di vista ambientale.
In occasione della stessa C.d.S. venivano formulate ulteriori richieste di chiarimenti/integrazioni alle quali BIWIND ha fornito riscontro tramite la documentazione inviata con nota prot. n. 471/MB del 27/04/2021.
Ad integrazione di quanto precedentemente iviato, con nota prot. n. 541/MB del 12/05/2021 BIWIND trasmetteva la rev. 1 dello studio previsionale di impatto odorigeno, implementato secondo le indicazioni del C.R.A. di ARPA Puglia.

Infine il giorno 25/10/2021 si teneva la seconda seduta della Conferenza dei Servizi decisoria, sempre in modalità videoconferenza, convocata con nota della Sezione Autorizzazioni Ambientali prot. n.14459 del 06/10/2021. La C.d.S. prendeva atto dei seguenti pareri:

- Parere favorevole con prescrizioni di ARPA Puglia – DAP, trasmesso con nota prot.44765-32 del 18/06/2021
- Nota della Provincia di Foggia prot.2021/0031060 del 15/06/2021 con cui il Dirigente del Settore Assetto del Territorio e Ambiente comunica che la verifica ai sensi dell'art.12 comma 2 e comma 3 del D.lgs.36/2003 in merito al progetto di realizzazione e di messa in sicurezza permanente e post gestione del primo lotto funzionale ex ATO FG/5 (d.D. n.963/6.15 del 17/03/2009 e D.G.P. n.377 del 24/09/2009) si è conclusa con esito positivo;

- Nota prot.0100340 del 12/10/2021, acquisita al prot.14858 del 14/10/2021 dell'ASL FG, con cui si conferma il parere favorevole già espresso in occasione della conferenza di servizi del 15/04/2021

e richiedeva al Gestore di produrre un'ultima revisione della documentazione tecnica aggiornata sulla base di quanto emerso nella discussione e dei nuovi pareri pervenuti .

La presente Revisione 03 del"*Piano di Monitoraggio e Controllo*" recepisce le osservazioni/prescrizioni formulate dagli Enti in occasione della C.d.S. del 25/10/2021 ed in particolare quelle formulate da ARPA Puglia con nota prot. n.44765-32 del 18/06/2021.
Per una più facile individuazione delle modifiche apportate rispetto alla precedente versione, le stesse sono state messe in evidenza utilizzando il colore blu.

Il presente Piano di Monitoraggio e Controllo è conforme alle indicazioni della linea guida sui "sistemi di monitoraggio" (Gazzetta Ufficiale N.135 del 13 Giugno 2005, decreto 31 gennaio 2005 recante" Emanazione di linee guida per l'individuazione e l'utilizzazione delle migliori tecniche disponibili, per le attività elencate nell'allegato I del decreto legislativo 4 agosto1999, n.372").

2 FINALITÀ DEL PIANO

Inattuazione della parte II Titolo III bis delcitato Decreto Legislativo n. 152/2006 e smi, il Piano di Monitoraggio e Controllo,d'ora in poi semplicemente PMC, ha la finalità principale della verifica di conformità dell' esercizio dell' impianto alle condizioni prescritte nell' Autorizzazione Integrata Ambientale (AIA) rilasciata per l'impianto in premessa, ed è pertanto parte integrante dell' AIA suddetta.

La BIWIND Srl avvalendosi di personale qualificato e indipendente - **Team di esperti** multidisciplinare ha progetto il presente PMC attraverso le seguenti fasi:

- studio documentazione di progetto
- studio del sito
- analisi del processo di smaltimento
- iter amministrativo/autorizzazioni
- analisi struttura gestionale (Sistemi di Gestione Ambientale ISO14001)
- individuazione dei punti critici, aspetti e impatti significativi sulle matrici ambientali

Inoltre individua:

- Modalità di archiviazione dati
- Modalità e frequenza delle sorveglianze da parte dei tecnici indipendenti
- Azioni da intraprendere in caso di non conformità
- Programma di formazione del personale sul PSC
- Piano d'intervento per "emergenza ambientale"
- Piano di monitoraggio analitico

Verifica della conformità (attività di sorveglianza) con:

- Visite periodiche
- Esame dei risultati dai monitoraggi
- Esame analisi da laboratorio
- Esame certificazioni di conformità e schede tecniche
- Consultazione documenti ufficiali (registro carico/scarico ecc.)
- Rilevamento diretto (ordinaria e straordinaria gestione) verifica.

Il Piano potrà rappresentare anche un valido strumento per le attività sinteticamente elencate di seguito:

- raccolta dei dati ambientali nell'ambito delle periodiche comunicazioni;

- raccolta di dati per la verifica della corretta gestione e l'accettabilità dei rifiuti presso l'impianto;
- raccolta dati per la verifica della corretta gestione dei rifiuti prodotti nel caso di conferimento a ditte terze esterne al sito;
- verifica delle prestazioni delle MTD adottate.

3 CONDIZIONI GENERALI VALIDE PER L'ESECUZIONE DEL PIANO

Questo capitolo è presentato per definire le condizioni generali che devono corredare il piano di monitoraggio e controllo.

La BIWIND Srl dovrà eseguire campionamenti, analisi, misure, verifiche, manutenzione e calibrazione come riportato nelle tabelle allegate al presente Piano.

Nei casi in cui la qualità e l'attendibilità della misura di un parametro è influenzata dalla miscelazione delle emissioni, il parametro dovrà essere analizzato prima di tale miscelazione.

Tutti i sistemi di monitoraggio e campionamento dovranno funzionare correttamente durante lo svolgimento dell'attività produttiva (ad esclusione dei periodi di manutenzione e calibrazione in cui l'attività stessa è condotta con sistemi di monitoraggio o campionamento alternativi per limitati periodi di tempo).

In caso di malfunzionamento di un sistema di monitoraggio "in continuo", il gestore deve tempestivamente contattare l'Autorità Competente e un sistema alternativo di misura e campionamento deve essere implementato.

Il sistema di monitoraggio e di analisi dovrà essere mantenuto in perfette condizioni di operatività al fine di avere rilevazioni sempre accurate e puntuali circa le emissioni e gli scarichi.

Campagne di misurazione parallele per calibrazione in accordo con i metodi di misura di riferimento (es. UNI EN 14181 o accordi con l'Autorità Competente) dovranno essere poste in essere secondo le norme specifiche di settore e, comunque, almeno una volta ogni due anni.

La frequenza, i metodi e lo scopo del monitoraggio, i campionamenti e le analisi, così come prescritti nel presente Piano, potranno essere emendati dietro permesso scritto dell'Autorità competente.

BIWIND Srl dovrà provvedere all'installazione di sistemi di campionamento su tutti i punti di emissioni, inclusi sistemi elettronici di acquisizione e raccolta di tali dati con particolare riferimento:

- effluente finale, così come scaricato all'esterno del sito,
- punti di campionamento delle emissioni in atmosfera,
- punti di emissioni sonore nel sito,
- punti di campionamento del rumore lungo il perimetro del sito e presso ricettori sensibili,
- area di stoccaggio dei rifiuti nel sito,

- eventuali scarichi in acque superficiali,
- pozzi sotterranei in falda a monte e a valle del sito.

3.1 OBBLIGO DI ESECUZIONE DEL PIANO

Saranno eseguiti campionamenti, analisi, misure, verifiche, manutenzione e calibrazione come riportato nelle tabelle contenute al paragrafo 4 del presente PMC.

3.2 EVITARE LE MISCELAZIONI

Nei casi in cui la qualità e l'attendibilità della misura di un parametro è influenzata dalla miscelazione delle emissioni, il parametro sarà analizzato prima di tale miscelazione.

3.3 FUNZIONAMENTO DEI SISTEMI

Tutti i sistemi di monitoraggio e campionamento funzionano correttamente durante lo svolgimento dell'attività produttiva (ad esclusione dei periodi di manutenzione e calibrazione che sono comunque previsti nel punto 4 del presente Piano in cui l'attività stessa è condotta con sistemi di monitoraggio o campionamento alternativi per limitati periodi di tempo).

In caso di malfunzionamento di un sistema di monitoraggio "incontinuo", sarà tempestivamente contattata l'Autorità Competente e sarà implementato un sistema alternativo di misura e campionamento.

3.4 MANUTENZIONE DEI SISTEMI

Il sistema di monitoraggio e di analisi sarà mantenuto in perfette condizioni di operatività al fine di avere rilevazioni sempre accurate e puntuali circa le emissioni e gli scarichi.

3.5 EMENDAMENTI AL PIANO

La frequenza, i metodi e lo scopo del monitoraggio,i campionamenti e le analisi,così come prescritti nel presente Piano, potranno essere emendati dietro permesso scritto dell'Autorità Competente.

3.6 ACCESSO AI PUNTI DI CAMPIONAMENTO

Sarà predisposto un accesso permanente e sicuro ai punti di campionamento e monitoraggio oggetto del presente Piano.

3.7 MISURA DI INTENSITÀ' E DIREZIONE DEL VENTO

La misura dei parametri meteo-climatici permette di correlare correttamente tra loro i vari processi che si svolgono all'interno dell'impianto (p.es. la formazione di percolato in relazione agli afflussi meteorici e all'evapotraspirazione) e di gestirne nel modo migliore l'esercizio (prevenzione trasporto eolico delle frazioni più leggere dei rifiuti, diffusione di odori, verifica possibilità di ricircolo del percolato ecc.)

Allo scopo essendo presenti bacini di discarica per rifiuti non pericolosi è installato, all'esterno, un rilevatore dei seguenti parametri meteo climatici:

- temperatura;
- umidità relativa;
- altezza di pioggia con pluviometro statico manuale;
- pressione atmosferica

L'evaporazione sarà ricavata per calcolo (es. Tombesi Luciani) in funzione dei parametri metoclimatici (es. temperatura, umidità, etc..).

Tutta Le apparecchiature sono montate su un palo di sostegno e ubicate a una certa distanza da edifici o altri elementi di potenziale disturbo.

Parametri meteoclimatici

Parametri	u.m.	frequenza
Temperatura	°C	In continuo
Pressione atmosferica	mbar	
Velocità del vento	m/s	
Direzione del vento	Gradi	
Umidità relativa	%	
Precipitazione	mm	
Evaporazione (Calcolo)	mm	

4 OGGETTO DEL PIANO

4.1 COMPONENTI AMBIENTALI

4.1.1 Consumo materie prime

Tabella C1 – Materie prime

Denominazione Codice (CAS, …)	Fase di utilizzo e punto di misura	Modalità stoccaggio	Stato fisico	Unità di misura	Modalità di registrazione e trasmissione
Filo d'acciao	Imballaggio	Pedane su platea	solido	tonnellate	Registro (trasmissione report annuale)
Materiali assorbenti	Eventuali perdite	Contenitori su platea	solido	tonnellate	Registro (trasmissione report annuale)
Olio motore/idraulico	Manutenzioni varie	Serbatoi a tenuta dotati di vasca contenimento	liquido	tonnellate	Registro (trasmissione report annuale)
Liquido antigelo	Manutenzione mezzi	Serbatoi a tenuta dotati di vasca contenimento	liquido	tonnellate	Registro (trasmissione report annuale)

Tabella C2 - Controllo radiometrico

PARAMETRO	*Unità di Misura*	*METODO DI MISURA*	*PUNTO DI MISURA*	*METODICA*	*FREQUENZA DEL CONTROLLO*		*REGISTRAZIONE*
					Gestore	*A.R.P.A.*	
Radioattività	MicroSievert/ora (µSv/h)	Portale radiometrico	Ubicazione del portale radiometrico	Norma UNI 10897/2016	Ad ogni entrata e uscita di rifiuti	Annuale (verifica documentale)	Elettronica e/o cartacea

4.1.2 Consumo risorse idriche

Tabella C3 - Risorse idriche

Tipologia	Punto di prelievo	Fase di utilizzo *Punto di misura*	Utilizzo	Metodo misura *Frequenza*	Unità di misura	Modalità di registrazione e trasmissione
Acqua potabile	Condotta	Servizi	Igienico-sanitaria Industriale	Contatore	mc	Cartacea / elettronica
Acqua meteorica trattata	Riciclo interno	Biocelle di trattamento Lavaggio pavimentazioni	Industriale	Contatore volumetrico	mc	N.A.
	Riciclo interno	Acqua per innaffiamento aree verdi	innaffiamento		mc	N.A.
	Riciclo interno	Acqua per uso antincendio	antincendio		mc	N.A.

Tabella C3 bis- Risorse idriche

L'acqua in distribuzione negli uffici e nei locali spogliatoi e docce risponderà ai requisiti previsti dal D.Lgs. n.31 del 02/02/2001.

Tipologia	Punto di prelievo	Parametri	Metodo misura	Frequenza	Modalità di registrazione e trasmissione
Acqua ad uso igienico sanitario	Rubinetto	Individuati dal D.Lgs.n.31 del 02/02/2001 (vedi tabella seguente)	APAT CNR-IRSA	annuale	Certificato analitico (trasmissione report annuale)

Parametriorganolettici	Metodo	Strumento
Aspetto		
Odore	APAT CNR-IRSA 2003 N.2050	
Colore	APAT CNR-IRSA 2003 N.2020	
Sapore	APAT CNR-IRSA 2003 N.2080	
Parametri chimico-fisici	**Metodo**	**Strumento**
Temperatura aria	APAT CNR-IRSA 2003 N.2100	Termometro
Temperatura acqua	APAT CNR-IRSA 2003 N.2100	Termometro
Torbidità	APAT CNR-IRSA 2003 N.2110	Turbidimetro
pH	APAT CNR-IRSA 2003 N.2060	pH-meter
Conduttività elettrica a 25°C	APAT CNR-IRSA 2003 N.2030	Conduttivimetro
Residuo fisso a 180° C	APAT CNR-IRSA 2003 N.2090	Bilancia
Durezza totale	APAT CNR-IRSA 2003 N.2040	Titolazione
Ione calcio	APAT CNR-IRSA 2003 N.3130	Titolazione
Ione magnesio	APAT CNR-IRSA 2003 N.3180	Titolazione
Ione sodio	APAT CNR-IRSA 2003 N.3270	Acidimetria
Ione carbonato	APAT CNR-IRSA 2003 N.2010	Titolazione
Ione bicarbonato	APAT CNR-IRSA 2003 N.2010	Titolazione
Ione ammonio (NH_4^+)	APAT CNR-IRSA 2003 N.4030	Spettrofotometro
Ione nitrito (NO_2^-)	APAT CNR-IRSA 2003 N.4050	Spettrofotometro
Ione nitrato (NO_3^-)	APAT CNR-IRSA 2003 N.4040	Spettrofotometro

Ione cloruro (Cl^-)	APAT CNR-IRSA 2003 N.4090	Spettrofotometro
Ione solfato (SO_4^{--})	APAT CNR-IRSA 2003 N.4140	Spettrofotometro
Fosforo totale (P_2O_5)	APAT CNR-IRSA 2003 N.4110	Spettrofotometro
Ferro	APAT CNR-IRSA 2003 N.3160	Spettrofotometro
Manganese	APAT CNR-IRSA 2003 N.3190	Spettrofotometro
Arsenico	APAT CNR-IRSA 2003 N.3080	Spettrofotometro
Ossidabilità	APAT CNR-IRSA 2003 N.4090	Permanganometria
Alcalinità	APAT CNR-IRSA 2003 N.2010	Titolazione
Cloro Residuo	APAT CNR-IRSA 2003 N.4080	Spettrofotometro
Parametri microbiologici	**Metodo**	**Strumento**
Carica microbica a 22°C	APAT CNR-IRSA 2003 N.7050	M F
Carica microbica a 36°C	APAT CNR-IRSA 2003 N.7050	M F
Coliformi totali	APAT CNR-IRSA 2003 N.7010	M F
Coliformi fecali	APAT CNR-IRSA 2003 N.7020	M F
Streptococchi	APAT CNR-IRSA 2003 N.7040	M F

4.1.3 Consumo energia

BIWIND Srl, con frequenza triennale, dovrà provvedere a sviluppare un programma di audit energetico. L'audit avrà lo scopo di identificare tutte le opportunità di riduzione del consumo energetico e di efficienza di utilizzo delle risorse. Il programma di audit dovrà essere inviato in forma scritta all'Autorità Competente almeno un mese prima che si inizi l'attività. Una copia del rapporto di audit sarà disponibile nel sito per il controllo eseguito dall'Autorità Competente ed una sintesi dell'ultimo rapporto utile, con in evidenza le peculiarità (criticità) riscontrate, farà parte della sintesi del Piano inviata all'autorità competente.

TabellaC4–Energia

Descrizione	Fase di utilizzo *Punto di misura*	Tipologia	Utilizzo	Metodo misura *Frequenza*	Unità di misura	Modalità di registrazione e trasmissione
Energia elettrica	Processo Servizi *Contatore*	Elettrica	Utenze industriali e civili	Consuntivo Fattura contatore *Mensile*	kWh	Cartacea / elettronica

Il Gestore deve comunicare alla Autorità Competente ogni modifica inerente il comparto ambientale Energia, ad esempio l'installazione di generatori di energia sia a fonte fossile che rinnovabile.

Il Gestore è tenuto a riportare i dati sui consumi energetici dell'anno precedente nel RAPPORTO AIA e deve archiviare tali dati su supporto cartaceo e/o informatico.

4.1.4 Consumocombustibili

Tabella C5 – Combustibili

Descrizione	Fase di utilizzo *Punto di misura*	Tipologia	Utilizzo	Metodo misura *Frequenza*	Unità di misura	Modalità di registrazione e trasmissione
Gasolio	Mezzi d'opera Gruppo elettrogeno ***Punto misura:***Fatture acquisto gasolio	Elettrica	Servizio Emergenza	Fatture acquisto gasolio	litri	Cartacea / elettronica

4.1.5 Emissioniinatmosfera

Tabella C6 - Inquinanti monitorati

Tabella C6 – Caratteristiche punti di emissione

Le emissioni convogliate in atmosfera, nella configurazione di progetto, saranno rappresentate dai seguenti punti di emissione:

- EC1 (autorizzato non ancora installato): impianto di recupero energetico
- EC2 (esistente): torcia di combustione biogas
- EC3: scrubber dedicato al trattamento delle arie provenienti dagli edifici di ricezione/pretrattamento/vagliatura e dai nuovi locali chiusi a servizio della linea trattamento e biostabilizzazione della RUR
- ES1-30 (installati non ancora operativi): emissioni irrilevanti dagli sfiati dei silos stoccaggio del percolato nuovo bacino discarica

Di seguito si riportano le caratteristiche delle emissioni convogliate presenti nella configurazione di progetto:

Sigla dei condotti di scarico	EC1		EC2		EC3	
Portata aeriforme (Nm^3/h)	1.278		200		50.400	
Temperatura aeriforme (°C)	550.		1.200		15 - 35	
Durata emissione (ore/giorno e giorni/anno)	24	365	24	365	12	310
Velocità dell'effluente (m/s)	n.d.		0,07		15,5	
Altezza dal suolo della sezione di uscita del condotto di scarico (m)	5		4,85		12,1	
Altezza dal colmo del tetto della sezione di uscita del condotto di scarico (m)						
Area della sezione di uscita del condotto di scarico (m^2)	0,05		0,98		0,9	

Tab. 1: Caratteristiche emissioni convogliate in atmosfera Ec1-Ec3

Le emissioni in atmosfera da sorgenti attive provenienti dalle aree di trattamento rifiuti saranno rappresentate dai seguenti punti di emissione:

- **EDA1** (esistente): biofiltro che verrà dedicato al trattamento esclusivo delle arie provenienti dalle vecchie e nuove biocelle di biostabilizzazione RUR;
- **EDA3** (in parte esistente ma da ampliare): biofiltro (da ampliare con n. 2 moduli integrativi) dedicato al trattamento delle arie provenienti dalla linea di compostaggio della FORSU (edificio ricezione, biocellebiossidazione accelerata e maturazione primaria e nuovo locale di collegamento);

Il biofiltro EDA2 sarà inattivo nella configurazione di progetto e pertanto non costituirà punto di emissione in atmosfera.

Di seguito si riportano le caratteristiche delle emissioni diffuse da sorgenti attive presenti nella configurazione di progetto:

Sigla dei condotti di scarico	**EDA1**		**EDA3**	
Portata aeriforme (Nm^3/h)	10.000		20.000	
Temperatura aeriforme (°C)	15 - 35		15 - 35	
Durata emissione (ore/giorno e giorni/anno)	24 h/g	365 g/a	24 h/g	365 gg/anno
Velocità dell'effluente (m/s)	0,023		0,047	
Altezza dal suolo della sezione di uscita del condotto di scarico (m)	3,5		3,5	
Altezza dal colmo del tetto della sezione di uscita del condotto di scarico (m)				
Area della sezione di uscita del condotto di scarico (m^2)	120		116,5	

Tab. 2: Caratteristiche emissioni in atmosfera EDA1 e EDA3

La localizzazione dei punti di monitoraggio è indicata nella Revisione 03 della tavola T.PD.15 - "*PLANIMETRIA DI PROGETTO: Ubicazione punti PMC*",

TabellaC6/1– Inquinanti monitorati – emissioni convogliate

Punto emissione	Parametro	Limiti	Metodo di riferimento	Prescrizione Operativa	Frequenza Gestione Op.	Frequenza Gestione Post. Op.	Modalità di registrazione e trasmissione
Ec1 Motore recupero energetico	Polveri Totali	5 mg/Nm3	UNI EN 13284-1:2003	a) Sistema di abbattimento NOx e del CO b) Condizioni operative conformi al DM 5/2/98 e successive modificazioni Nota: il motore non è stato installato, in quanto, la quantità attuale del biogas non ne consentirebbero la messa in funzione. L'installazione avverrà quando le prove periodiche eseguite sulla quantità del biogas confermeranno la sua idoneità all'uso. Tale situazione è stata comunicata agli organi di controllo in data 30.04.2012 ns. Prot. 1394.	Trimestrale	Semestrale	Cartacea / elettronica
	NOx come NO2	400 mg/Nm3	DM 25.08.2000 allegato I		Trimestrale	Semestrale	Cartacea / elettronica
	SOx come SO2	35 mg/Nm3	UNI EN 14791:2006/UNI 10393:1995		Trimestrale	Semestrale	Cartacea / elettronica
	CO	400 mg/Nm3	UNI EN 15058:2006		Trimestrale	Semestrale	Cartacea / elettronica
	SOT	100 mg/Nm3			Trimestrale	Semestrale	Cartacea / elettronica
	HCl	10 mg/Nm3	DM 25.08.2000 allegato II		Trimestrale	Semestrale	Cartacea / elettronica
	HF	2 mg/Nm3	DM 25.08.2000 allegato II		Trimestrale	Semestrale	Cartacea / elettronica
Ec2 Torcia biogas	Polveri Totali	Nessuno	UNI EN 13284-1:2003	a) Condizioni operative come previsto da D.Lgs. 36/2003 b) Comunicazione del gestore in merito alle condizioni operative	//	//	//
	Volume Gas	Nessuno		a) Condizioni operative come previsto da D.Lgs. 36/2003 b) Comunicazione del gestore in merito alle condizioni operative	Mensile	Semestrale	Cartacea / elettronica

Bollettino Ufficiale della Regione Puglia - n. 53 del 12-5-2022
28691

Ec3 Scrubber	Polveri Totali	5 mg/Nm^3	UNI EN 13284-1:2003		Semestrale	//	Cartacea / elettronica
	H_2S	1 mg/Nm^3	M.U. 634:84				
	NH_3	20 mg/Nm^3	M.U. 632:84				
	Portata	Mc/h					

Per quanto riguarda le emissioni ES1-30 il quadro emissivo e la frequenza di monitoraggiosono riassunte nella seguente Tabella.

N.	Provenienza Reparto – Macchina	Sostanza Inquinante	VLE autorizz. con la presente AIA	Tip. di abbattimento	Frequenza di monitoraggio
ES1 ES2	30 Silos stoccaggio Percolato	H_2S NH_3 Mercaptani	5 mg/Nm3 250 mg/Nm3 5 mg/Nm3	Carboni Attivi	Annuale

Quadro emissivo autorizzato, per emissioni convogliate, con DD n. 247/2019

Come stabilito nella DD n. 247/2019 il Gestore dovrà effettuare una prima campagna di monitoraggio con frequenza semestrale, degli inquinanti associati ai punti ES, al fine di verificare e confermare l'ipotesi di irrilevanza dei flussi di massa mediante misurazioni, durante il primo anno di esercizio, in corrispondenza dei punti con emissioni attive e durante le operazioni di riempimento dei serbatoi. Qualora gli esiti analitici dovessero confermare flussi di massa inferiori alle soglie di rilevanza, il Gestore non sarà obbligato alla ripetizione dei monitoraggi prescritti. Diversamente il gestore sarà tenuto a proseguire nel monitoraggio dei punti ES secondo la frequenza indicata in tabella e a presentare un progetto di convogliamento ai sensi dell'art. 270 comma 5 del d.lgs. 152/06 e smi.

Il Gestore deve rispettare le seguenti condizioni e prescrizioni, finalizzate anche al rispetto dei valori limite di emissione indicati:

- i campionamenti e le misure delle emissioni convogliate verranno eseguiti con i metodi UNI 16911-1:2013 (per la determinazione del flusso) e UNI 13284-1:2003 (per la determinazione delle polveri);. Ogni misura conterrà una stima dell'incertezza associata, secondo la norma UNI CEI ENV 13005:2000; i campionamenti e le misure devono soddisfare i requisiti dettati dalle norme tecniche di riferimento UNI EN 15259:2008, UNI EN 13284:2003 ed UNI EN ISO 16911-2:2013;
- i certificati di analisi delle emissioni verranno conservati in originale negli uffici dello stabilimento;
- il Gestore dovrà compilare regolarmente il Catasto Informatizzato delle Emissioni

Territoriali (CET), via web all'indirizzo www.cet.arpa.puglia.it, con le informazioni richieste, con i dati sui punti di emissione ed i risultati degli autocontrolli;

- i punti di campionamento saranno resi accessibili agli organi di controllo; le piattaforme di lavoro per il campionamento garantiranno tutte le misure di sicurezza e prevenzione dai rischi stabilite al capo II, titolo IV, D.Lgs. n. 81/2008;
- la società adotterà ogni opportuna misura di prevenzione e sicurezza e ogni accorgimento necessario per evitare qualsiasi danno o nocumento a terzi, nonché evitare apporti di sostanze inquinanti all'ambiente, che si configurino come gettito pericoloso di cose, ai sensi dell'art. 674 c.p.;
- il Gestore trasmetterà i risultati degli autocontrolli delle emissioni in atmosfera, unitamente a tutti i risultati dei monitoraggi del presente Piano e ai risultati del monitoraggio conoscitivo delle emissioni odorigene diffuse, nel RAPPORTO AIA, con una frequenza annuale.

TabellaC7- Sistemidi trattamento aria

Sistema di abbattimento	Manutenzione (periodicità)	Punti di controllo	Modalità di controllo (frequenza)	Modalità di registrazione e trasmissione
scrubber	Secondo i manuali manutenzione	A valle	Vedi sopra	Cartacea /elettronica

Per tutti gli interventi di manutenzione, periodici o straordinari, e per i casi di interruzione del normale funzionamento dell'impianto di abbattimento si adotterà un registro secondo lo schema esemplificativo riportato nell'appendice 2 dell'allegato VI alla parte V del Dlgs 152/2006 e ss.mm.ii. ove riportare tutti gli interventi effettuati. Tale registro deve essere con pagine numerate e firmate dal responsabile dell'Impianto e dovrà essere disponibile ogni qual volta ne verrà fatta richiesta dall'autorità di controllo

Tabella C8/1 - Emissioni diffuse

Ai fini del campionamento delle emissioni diffuse si distinguono due diversi tipi di superfici emissive diffuse:

- con flusso indotto (attive): sorgenti con un flusso di aria uscente (es. biofiltri), superiore ad un flusso volumetrico specifico pari a 50 $m^3/h/m^2$
- senza flusso indotto (passive): sorgenti in cui il flusso presente è dovuto al trasferimento di materia dalla superficie all'aria sovrastante (es. discariche, vasche di impianti di depurazione, cumuli non areati).

Sorgenti attive

In caso di sorgenti attive si dovrà utilizzare una cappa "statica" che permetta di isolare una parte di superficie e di convogliare il flusso nel condotto di uscita deliacappa stessa, dove viene prelevato il campione che sarà raccolto in sacche oopportuni supporti, con riferimento alle metodologie di analisi adottate.

La cappa "statica" dovrà essere costituita da due corpi, di cui il primo è un tronco di piramide con base di 1mq e il secondo, sormontante il primo, è un camino diespulsione cilindrico avente un diametro di 15 cm ed un'altezza pari a 150 cm.

Al fine di consentire il prelievo del campione e la misura dei parametri fisici dell'emissione, sul condotto di uscita della cappa dovranno essere presenti delle aperture nel rispetto delie prescrizioni della norma UNI EN 13284-1. La cappa dovrà essere costituita di materiale inerte dal punto di vista odorigeno, come previsto dalla norma tecnica UNI EN 13725.

Per il prelievo, la cappa deve essere posta sulla superficie emittente con lo scopo di isolare il punto di prelievo dall'atmosfera esterna ed in particolare evitando che il vento diluisca il gas emesso prima che esso sia aspirato dal sacchetto di prelievo.

Al fine di ottenere dei dati rappresentativi dell'intera sorgente, è necessario effettuare più campionamenti in diversi punti distribuiti uniformemente sulla superficie emissiva. Nel dettaglio, la superficie campionata mediante l'ausilio delia cappa statica dovrà essere ca. 1'1% della superficie emissiva totale con, a prescindere dalla superficie emissiva, un minimo di 3 campioni fino a 300 mq, salvo diverse indicazioni definite da ARPA Puglia.

La bocchetta di ispezione dalla quale viene prelevato il campione è utilizzata anche per l'inserimento delle sonde necessarie alla determinazione dei parametri fisici dell'emissione, quali temperatura, umidità relativa e velocità. In particolare, la determinazione delia velocità di efflusso consente di valutare la distribuzione del flusso attraverso l'intera superficie

emissiva. la verifica dell'uniformità del flusso attraverso la superficie emissiva è importante al fine di definire la concentrazione media dei singoli composti odorigeni e la concentrazione di odore media emessa.

Sorgenti passive

Per il campionamento da questa tipologia di sorgenti si dovrà utilizzare una cappa di tipo Wind Tunnel (galleria del vento), così come individuata dalla d.g.r. 15 febbraio 2012 - n. IX/3018 della Regione Lombardia. Il sistema wind tunnel è disegnato per simulare la condizione atmosferica di flusso parallelo senza rimescolamento verticale: una corrente di aria orizzontale nota passante sulla superficie raccoglie composti odorigeni volatilizzati.
I campionamenti dovranno essere realizzati secondo quanto previsto dalla UNI EN 13725, con flussi compresi tra 1 e 10 cm/s.
Al fine di ottenere dei dati rappresentativi dell'intera sorgente, è necessario effettuare più campionamenti in diversi punti distribuiti uniformemente sulla superficie emissiva, così come definito per le sorgenti attive.

In funzione del tipo di attività svolte si riportano nelle tabelle successive i parametri emissivi da monitorare.
La valutazione dei composti organici odorigeni sarà eseguita in base ai principi dell'olfattometria dinamica. In particolare la valutazione olfattometrica sarà effettuata secondo le procedure previste dalla metodica UNI EN 13725:2004 – "*Determinazione della concentrazione di odore mediante olfattometriadinamica* ".
Ilimiti sono riferiti alle superfici aerali da cui le emissioni si producono e pertanto i punti di campionamento sono determinati secondo le *"Indicazioni tecniche per il campionamento delle emissioni diffuse"* presenti in allegato alla ex LR 23/2015 in corrispondenza della superficie emissiva.

EMISSIONI DIFFUSE ATTIVE

Punto emissione	Parametro	Limiti	Metodo di riferimento	Prescrizione Operativa	Frequenza Gestione Op.	Frequenza Gestione Post. Op.	Modalità di registrazione e trasmissione
EMISSIONI DIFFUSE SORGENTI ATTIVE **EDA1**Biofiltro Selezione e Biostabilizzazione RUR **EDA3**Biofiltro linea Compostaggio FORSU	Polveri	4 mg/Nm3	UNI EN 13284-1 2017	Adeguamenti periodici al fine di assicurare in adeguato tenore di umidità del materiale filtrante	Semestrale	//	Cartacea / elettronica
	Acido acetico	4 mg/Nm3	UNI CEN/TS 13649:2015		Semestrale	//	Cartacea / elettronica
	Acido butirrico	0,3 mg/Nm3	UNI CEN/TS 13649:2015		Semestrale	//	Cartacea / elettronica
	Acido Propionico	0,3 mg/Nm3	UNI CEN/TS 13649:2015		Semestrale	//	Cartacea / elettronica
	Mercaptani (come metil mercaptano)	0,02 mg/Nm3	UNI CEN/TS 13649:2015		Semestrale	//	Cartacea / elettronica
	Ammonica	20 mg/Nm3	Screening ISO 17621:2015 NIOSH 6013		Semestrale	//	Cartacea / elettronica
	Dietilammina	3 mg/Nm3	OSHA n.41		Semestrale	//	Cartacea / elettronica
	Dimetillamina	3 mg/Nm3	OSHA n.34		Semestrale	//	Cartacea / elettronica
	Etilammina	3 mg/Nm3	OSHA n.36		Semestrale	//	Cartacea / elettronica
	Metilammina	3 mg/Nm3	OSHA n.40		Semestrale	//	Cartacea / elettronica
	H2S Acido Solfidrico	3 mg/Nm3	Screening ISO 17621:2015 NIOSH 6013		Semestrale	//	Cartacea / Elettronica
	Concentrazione di Odori	300 UO/m3	UNI EN 13725:2004		Semestrale	//	Cartacea / Elettronica

Bollettino Ufficiale della Regione Puglia - n. 53 del 12-5-2022

Punto emissione	Parametro	Limiti	Metodo di riferimento	Prescrizione Operativa	Frequenza Gestione Op.	Frequenza Gestione Post. Op.	Modalità di registrazione e trasmissione
	Dimetildisolfuro	3 mg/Nm3	OSHA n.40		Semestrale	//	Cartacea / elettronica
	Dimetilsolfuro	3 mg/Nm3	EPA m16		Semestrale	//	Cartacea / elettronica
	a-pinene	30 mg/Nm3	NIOSH 1552		Semestrale	//	Cartacea / elettronica
	b-pinene	40 mg/Nm3	NIOSH 1552		Semestrale	//	Cartacea / elettronica
	COT Carbonio Organico Totale	16 mg/Nm3	UNI EN 12619:2013		Semestrale	//	Cartacea / Elettronica
	TVOC	40 mg/Nm3	En 12619		Semestrale	//	Cartacea / Elettronica
	CO Monossido di Carbonio				Annuale	//	Cartacea / Elettronica
	CO2 Anidride Carbonica		UNI EN ISO 6974-1:2012		Semestrale	//	Cartacea / Elettronica
	Idrogeno				Semestrale	//	Cartacea / Elettronica
	Metano		UNICHIM n. 542		Semestrale	//	Cartacea / Elettronica
	NOx				Semestrale	//	Cartacea / Elettronica
	SOx				Semestrale	//	Cartacea / Elettronica

EMISSIONI DIFFUSE PASSIVE

Punto emissione	Parametro	Limiti	Metodo di riferimento	Prescrizione Operativa	Frequenza Gestione Op.	Frequenza Gestione Post. Op.	Modalità di registrazione e trasmissione
EMISSIONI DIFFUSE PASSIVE EDP1- EDP2 (lottidi completamento esauriti) EDP3- EDP4- EDP5 (lotto di ampliamento) Discarica in esercizio Coltivazione Da attuarsi fino al completamento del capping definitivo	Polveri	5 mg/Nm3	GRAVIMETRICO	Copertura giornaliera e Bagnatura piste per limitare le polveri	Trimestrale	//	Cartacea / elettronica
	Acido acetico	4 mg/Nm3	NIOSH 1603:1994		Trimestrale	//	Cartacea / elettronica
	Acido butirrico	0,3 mg/Nm3	NIOSH 1603:1994		Trimestrale	//	Cartacea / elettronica
	Acido Propionico	0,3 mg/Nm3	NIOSH 1603:1994		Trimestrale	//	Cartacea / elettronica
	Mercaptani (come metil mercaptano)	0,02 mg/Nm3	NIOSH 2542:1994		Trimestrale	//	Cartacea / elettronica
	Ammonica	35 mg/Nm3	NIOSH 6015		Trimestrale	//	Cartacea / elettronica
	Dietilammina	3 mg/Nm3	OSHA n.41		Trimestrale	//	Cartacea / elettronica
	Dimetillamina	3 mg/Nm3	OSHA n.34		Trimestrale	//	Cartacea / elettronica
	Etilammina	3 mg/Nm3	OSHA n.36		Trimestrale	//	Cartacea / elettronica
	Metilammina	3 mg/Nm3	OSHA n.40		Trimestrale	//	Cartacea / elettronica
	H2S Acido Solfidrico	3 mg/Nm3	EPA m16		Trimestrale	//	Cartacea / Elettronica
	Concentrazione di Odori	300 UO/m3	UNI EN 13725:2004		Trimestrale	//	Cartacea / Elettronica
	Dimetildisolfuro	3 mg/Nm3	OSHA n.40		Trimestrale	//	Cartacea / elettronica
	Dimetilsolfuro	3 mg/Nm3	EPA m16		Trimestrale	//	Cartacea / elettronica
	a-pinene	30 mg/Nm3	NIOSH 1552		Trimestrale	//	Cartacea / elettronica
	b-pinene	40 mg/Nm3	NIOSH 1552		Trimestrale	//	Cartacea / elettronica
	COT Carbonio Organico Totale	16 mg/Nm3	UNI EN 13649:2002		Trimestrale	//	Cartacea / Elettronica
	Metano		UNICHIM n. 542		Trimestrale	//	Cartacea / Elettronica

Bollettino Ufficiale della Regione Puglia - n. 53 del 12-5-2022

EMISSIONI DIFFUSE NEL SUOLO E SOTTOSUOLO

Punto emissione	Parametro	Limiti	Metodo di riferimento	Prescrizione Operativa	Frequenza Gestione Op.	Frequenza Gestione Post. Op.	Modalità di registrazione e trasmissione
EMISSIONE DIFFUSE SUOLO E SOTTOSUOLO EDS1, EDS2, EDS3 (lotto di completamento esaurito) EDS4, EDS5, EDS6, EDS7, EDS8, EDS9, EDS10, EDS11 (lotto in ampliamento) (nei pozzi di monitoraggio acque sotterrane)	Metano Anidride Carbonica Ossigeno	CH4 10000 ppm CO_2 // O_2 //		Nessuno	Semestrale	Annuale	Cartacea / elettronica

PROCEDURA DI CAMPIONAMENTO EMISSIONI BIOFILTRI

I monitoraggi sui biofiltri verranno eseguiti in accordo con quanto descritto nel documento "PROCEDURA DI CAMPIONAMENTO EMISSIONI BIOFILTRI" rev.01 del Luglio 2019 procedura ,interamente rielaborata a seguito delle osservazioni del Centro Regionale Aria di Arpa Puglia trasmesse con nota di ARPA Puglia - DAP di Foggia del19/07/2019 ,annulla *e* sostituisce le precedenti revisioni

Nel caso delle sorgenti attive le specifiche tecniche di settore (es. linee guida ARTA Abruzzo), accolte anche dalle leggi regionali relative all'inquinamento olfattivo, prevedono che si utilizzi una cappa "statica" di specifiche dimensioni che permetta di isolare una parte di superficie e di convogliare il flusso nel condotto di uscita della cappa stessa, dove viene prelevato il campione che sarà raccolto in sacche o opportuni supporti, con riferimento alle metodiche di analisi utilizzate.

La cappa statica utilizzata dovrà essere costituita da due corpi, di cui il primo è un tronco di piramide di base 1 mq mentre il secondo,sormontante il primo, è costituito da un camino di espulsione cilindrico avente diametro di 15 cm ed altezza 150 cm, sul quale saranno presenti aperture necessarie per il prelievo e la misura dei parametri fisici dell'emissione nel rispetto della norma UNI13284-1.

Per la mappatura fluidodinamica dei biofiltri, al fine di ottenere uno scenario rappresentativo dell'emissione relativa all'intera sorgente, la cappa statica verrà collocata in diversi punti della superficie emissiva. Coerentemente al riferimento tecnico utilizzato (linee guida ARTA Abruzzo) ciascun biofiltro verrà pertanto suddiviso in sub-aree che saranno oggetto di misure fluidodinamiche.

Per quanto riguarda i campionamenti finalizzati alle misure chimico/fisiche, la LR 23/2015 (attualmente superata ma comunque riferimento per ARPA Puglia),prevede l'acquisizione di un minimo di 3 campioni fino a 300 metri quadrati.

Il prelievo di tali campioni sarà eseguito non contemporaneamente ma sequenzialmente sui 3 punti di ciascun biofiltro (tra tutti quelli ispezionati durante la mappatura) che saranno giustificatamente ritenuti più rilevanti dal punto di vista fluidodinamico.

Nel caso di sorgenti attive con distribuzione del flusso omogenea, in cui le velocità di efflusso misurate sulle diverse superfici parziali differiscono al massimo di un fattore 2, la concentrazione di odore media verrà calcolata come media geometrica delle concentrazioni di odore dei singoli campioni mentre la concentrazione dei singoli composti verrà

determinata come media aritmetica delle concentrazioni dei singoli campioni.
Nel caso di sorgenti attive con distribuzione del flusso non omogenea, in cui le velocità misurate sulle diverse superfici parziali differiscano di un fattore superiore a 2, la concentrazione di odore media verrà calcolata come media geometrica pesata delle concentrazioni di odore dei singoli campioni mentre la concentrazione dei singoli composti verrà determinata come media aritmetica pesata delle concentrazioni dei singoli campioni.
Per quanto riguarda la misura della concentrazione di odore,nel caso in cui in fase di verifica fluidodinamica dei punti di prelievo vengano misurate umidità relativa maggiore 90% e/o temperatura superiore a 50°C, sarà effettuata una pre- diluizione dinamica dei campioni in conformità a quanto previsto dalla norma UNI EN 13725:2004 (Qualità dell'aria - Determinazione della concentrazione di odore mediante olfattometria dinamica)

Parzializzazione dei biofiltri e distribuzione delle cappe statiche

Come detto nei paragrafi precedenti, i biofiltri gestiti a Deliceto dalla BiWind S.r.l. non superano i 300 metri quadrati l'uno. La mappatura delle velocità di emissione , necessaria per verificare l'omogeneità del flusso e/o l'eventuale presenza di flussi preferenziali ed individuare i punti di campionamento, sarà eseguita suddividendo idealmente la superficie dei biofiltri in una griglia, costituita da subaree equivalenti, in corrispondenza delle quali realizzare le misurazioni ed iprelievi con l'ausilio della cappa statica (cfr. Linee Guida ARTA Abruzzo 2010).
Si riporta di seguito la parzializzazione per ognuno dei biofiltri con l'identificazione dei punti in cui effettuare le misure fluidodinamiche :

ED1 (12x10 m)

Diviso in 2 Macro sub aree da 12 Micro sub aree Ciascuna

ED 1 A (6 x 10 = 12 subaree da 2 m x 2,5 m)			
ED 1 A (1) V (m/sec) = _____		ED 1 A (2) V (m/sec) = _____	
	ED 1 A (3) V (m/sec) = _____		ED 1 A (4) V (m/sec) = _____
ED 1 A (5) V (m/sec) = _____		ED 1 A (6) V (m/sec) = _____	
	ED 1 B (1) V (m/sec) = _____		ED 1 B (2) V (m/sec) = _____
ED 1 B (3) V (m/sec) = _____		ED 1 B (4) V (m/sec) = _____	
	ED 1 B (5) V (m/sec) = _____		ED 1 B (6) V (m/sec) = _____
ED 1 B (6 x 10 = 12 subaree da 2 x 2,5)			

ED3 (4x16 m+10,5x2,5m+10,5x2,5 m)

Diviso in 3 Macro sub aree

ED3 A (4x16): Diviso in 12sub aree da 2,0x2,7 m ciascuna

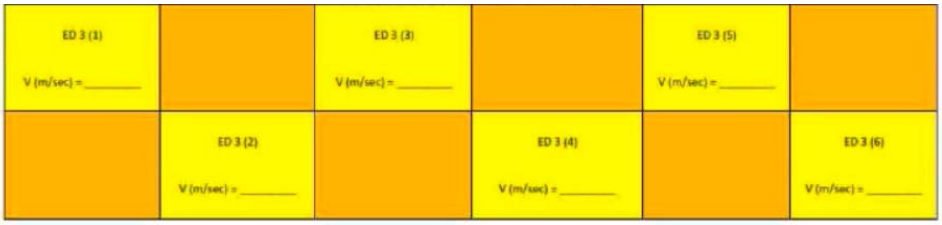

ED3 B(10,5x2,5 m): Diviso in 10sub aree (2,1x1,25 m)

ED3 B (10 subaree 2,1*1,25 m)				
ED 3 B(1) V(m/sec)=_____		ED 3 B(3) V(m/sec)=_____		ED 3 B(5) V(m/sec)=_____
	ED 3 B(2) V(m/sec)=_____		ED 3 B(4) V(m/sec)=_____	

ED3 C(10,5x2,5 m): Diviso in 10sub aree (2,1x1,25 m)

ED5 (5 subaree 2,0X2,5 m)				
ED 3 C(1) V(m/sec)=_____		ED 3 C (3) V(m/sec)=_____		ED 3 C (5) V(m/sec)=_____
	ED 3 C(2) V(m/sec)=_____		ED 3 C (4) V(m/sec)=_____	

Parzializzazione del biofiltri e distribuzione delle cappe statiche

- Cappa Statica (conforme Linee Guida ARTA Abruzzo 2010);
- Termo igrometro ed analizzatori di portata (anemometri a ventola e/o filo caldo);
- Campionatore a depressione conforme alla UNI EN 13725:2004;

- Aria 5.0 o Azoto per eventuale diluizione campioni;
- Dispositivo per diluizione dinamica;
- Altre attrezzature necessarie alle determinaz ioni analitiche relative ai composti odorigeni ed alle analisi fluidodinamiche.

Prelievo e scheda di monitoraggio

In ottemperanza a quanto disposto dall'allegato VI, punto 2.3 della parte V del D. Lgs 152/06 e smi (misure discontinue), il campionamento per la successiva analisi dovrebbe prevedere l'acquisizione di tre campioni "rappresentativi di almeno un'ora di funzionamento dell'impianto nelle condizioni più gravose".

Come correttamente rilevato da ARPA Puglia nel suo Contributo al Rapporto Conclusivo di controllo straordinario relativo alle emissioni odorigeneprot. 0052121 del 11/07/2019, la UNI EN 13725/2004 prevede l'utilizzo di pompe a depressione di tipo istantaneo. Pertanto la citata prescrizione legislativa non è letteralmente applicabile agli specifici punti emissivi.

In deroga a quanto indicato nel primo capoverso del presente paragrafo ed in linea con le prescrizioni di ARPA Puglia e quelle dell'allegato tecnico della LR 23/2015, per ciascun biofiltro verranno eseguiti 3 prelievi puntuali di aeriforme (a breve distanza temporale tra loro ed in tre punti differenti per ciascun biofiltro) destinati alle misure olfattometriche.

l prelievi verranno eseguiti mediante campionatore a depressione ed i campioni saranno raccolti in sacca Nalophan (da circa 8 litri) e recapitati entro 30 h al laboratorio di analisi olfattometriche .

Per quanto riguarda le indagini di tipo chimico si applicherà il protocollo di seguito descritto .

Contestualmente al campionamento dell'aliquota destinata alla misura della concentrazione di odore,su ciascun punto di misura verranno prelevate ulteriori aliquote di aeriforme, mediante campionatore a depressione in sacca Nalophan da 8 litri.

Tali aliquote verranno così distinte:

- aliquota A - destinata alla verifica di una parte dei composti Organici (Mercaptani, Ammine, screening VOC);
- aliquota B - destinata alla verifica di una parte dei composti Organici (Acidi grassi leggeri:Acetico, Butirrico, Propionico);
- aliquota C - destinata alla verifica di alcuni composti Inorganici (Acido Solfidrico e Ammoniaca);

- aliquota D - destinata alla quantificaz ione del carico Organico Totale espresso come Carbonio Organico Totale(TOC);

Tutte le aliquote destinate alle analisi chimiche verranno consegnate in giornata al laboratorio dove, entro le 30 h dal campionamento ,verranno trasferite dal supporto nalophan in un altro supporto specifico:

- Tubo modello Airtoxics per Desorbitore Termico DANI per lo screening dei composti organici volatili e la ricerca di Mercaptani ed Ammine;
- Fiala in Carbone Attivo tipo Jumbo per le restanti componenti Organiche;
- Fiale specifiche per H2S ed NH3 (condizionato al risultato di screening preliminare positivo con metodo ISO 17621:2015);
- Analizzatore diretto TOC a tecnologia FIO.

La durata di un tale tipo di prelievo è di circa 1-2 minuti. Tale scelta di campionamento , definibile puntuale, è generalmente fatta sul camino oggetto di indagine per garantire la massima compatibilità tra:

- il prelievo del campione destinato alla misura strumentale delle singole molecole odorigene e
- il prelievo del campione destinato alla misura della concentrazione di odore mediante olfattometria dinamica ritardata (eseguito contestualmente alle altre misure richieste).

Per la misura delle Polveri Totali, il laboratorio adotterà un criterio similare a quello adottato per le molecole H2S ed NH3. In questo caso lo screening preliminare verrà eseguito con un dispositivo a lettura diretta e tecnologia LASER SCATIERING "senza taglio dimensionale" da cui una sonda verrà inserita direttamente all'interno del condotto acceleratore (dal punto di prelievo ivi presente) per un tempo medio di 5 minuti.
Qualora, durante tale lasso di tempo, il valore di polveri misurato (in termini di picco e non di media), dovesse superare ilvalore di 1 mg/m^3, il laboratorio provvederà ad eseguire una misura di lunga durata (30 min minimo) mediante captazione isocinetica e successiva analisi gravimetrica.
Tutte le attività saranno eseguite da personale specializzato di laboratorio esterno. Il campionamento dovrà essere registrato su apposito modello

Analisi

Tutte le analisi di laboratorio andranno effettuate secondo metodiche standardizzate e riconosciute in campo scientifico, che dovranno essere caratterizzate da LOQ coerenti con i limiti autorizzativi.

Per quanto riguarda le indagini di tipo chimico,il protocollo è quello già indicato nella Tabella precedente

Tabella C8/2 - Emissioni fuggitive

Descrizione	Origine (punto di emissione)	Modalità di prevenzione	Modalità di controllo	Metodo di misura	Frequenza di controllo	Modalità di registrazione e trasmissione
Biogas	Rilascio di gas dalla reazione dei rifiuti	Rete di captazione e torcia	Analisi qualità dell'aria Analisi qualità biogas	Metodo in conformità alle norme nazionali	Vedi sotto	Certificati analitici
Polveri	Passaggio mezzi di trasporto	Bagnatura strade, pulizia aree di lavoro	Analisi qualità dell'aria e deposizione al suolo di polveri	Metodo in conformità alle norme nazionali	Vedi sotto	Certificati analitici

MONITORAGGIO QUALITA' DELL'ARIA

Il numero dei prelievi è di 5: 2 sugli argini della nuova discarica a monte e a valle, 1 in prossimità della palazzina uffici e 2 effettuati tenendo conto della direzione dei venti prevalenti e dei fabbricati limitrofi almeno nel raggio di 200 - 500 mt dal confine dell'installazione.

L'ubicazione terrà conto della direttrice principale del vento dominante nel momento di campionamento, a monte e a valle della discarica.

QUALITA' DELL'ARIA

Punto emissione	Parametro	Limiti	Metodo di riferimento	Prescrizione Operativa	Frequenza Gestione Op.	Frequenza Gestione Post. Op.	Modalità di registrazione e trasmissione
Qualità dell'Aria	Polveri	5 mg/Nm3	GRAVIMETRICO	Bagnatura piste per limitare le polveri	Trimestrale	Semestrale	Cartacea / elettronica
	Acido acetico	4 mg/Nm3	NIOSH 1603:1994		Trimestrale	Semestrale	Cartacea / elettronica
	Acido butirrico	0,3 mg/Nm3	NIOSH 1603:1994		Trimestrale	Semestrale	Cartacea / elettronica
	Acido Propionico	0,3 mg/Nm3	NIOSH 1603:1994		Trimestrale	Semestrale	Cartacea / elettronica
	Mercaptani (come metil mercaptano)	0,02 mg/Nm3	NIOSH 2542:1994		Trimestrale	Semestrale	Cartacea / elettronica
	Ammonica	35 mg/Nm3	NIOSH 6015		Trimestrale	Semestrale	Cartacea / elettronica
	Dietilammina	3 mg/Nm3	OSHA n.41		Trimestrale	Semestrale	Cartacea / elettronica
	Dimetillamina	3 mg/Nm3	OSHA n.34		Trimestrale	Semestrale	Cartacea / elettronica
	Etilammina	3 mg/Nm3	OSHA n.36		Trimestrale	Semestrale	Cartacea / elettronica
	Metilammina	3 mg/Nm3	OSHA n.40		Trimestrale	Semestrale	Cartacea / elettronica
	H2S Acido Solfidrico	3 mg/Nm3	EPA m16		Trimestrale	Semestrale	Cartacea / Elettronica
	Concentrazione di Odori	300 UO/m3	UNI EN 13725:2004		Trimestrale	Semestrale	Cartacea / Elettronica
	Dimetildisolfuro	3 mg/Nm3	OSHA n.40		Trimestrale	Semestrale	Cartacea / elettronica
	Dimetilsolfuro	3 mg/Nm3	EPA m16		Trimestrale	Semestrale	Cartacea / elettronica
	a-pinene	30 mg/Nm3	NIOSH 1552		Trimestrale	Semestrale	Cartacea / elettronica
	b-pinene	40 mg/Nm3	NIOSH 1552		Trimestrale	Semestrale	Cartacea / elettronica
	COT Carbonio Organico Totale	16 mg/Nm3	UNI EN 13649:2002		Trimestrale	Semestrale	Cartacea / Elettronica
	Metano		UNICHIM n. 542		Trimestrale	Semestrale	Cartacea / Elettronica
	Deposizione di Polveri al suolo *	10,5 g/m^3/30gg	ISO/DIS 4222.2:1980		Trimestrale	Semestrale	Cartacea / elettronica

(*) Analisi da effettuare nei punti: monte del nuovo lotto di progetto di ampliamento, a valle di tale lotto di discarica coincidente con il monte del lotto di completamento esaurito e nei pressi della zona uffici

Bollettino Ufficiale della Regione Puglia - n. 53 del 12-5-2022
28709

MONITORAGGIO ODORI E QUALITA' DELL'ARIA SU RECETTORI LIMITROFI

Il Gestore effettuerà, a seguito della realizzazione degli interventi progettuali, una campagna di monitoraggio con olfattometria dinamica, in accordo alla norma UNI EN 13725, e sulla quualità dell'aria presso recettori limitrofi.

Tali indagini consentiranno di verificare, in una condizione di post-operam, i risultati dello studio previsionale elaborato.

L'indagine olfattometrica verrà completata con un monitoraggio della qualità dell'aria effettuato in continuo tramite laboratorio mobile che verrà posizionato in corrispondenza di ciascun recettore. Ciascuna campagna di monitoraggio avrà la durata complessiva di 14 giorni.

La strumentazione installata consentirà di rilevare in continuo i seguenti parametri:

- polveri (PM_{10}, $PM_{2,5}$) in continuo (dato con frequenza oraria);
- gas (NH_3, H_2S, HC/NMHC, CH_4) in continuo (dato con frequenza orariai;
- Dati meteorologici (T, P, UR, DV, VV, , Rad Sol)

Tutti i rilievi saranno corredati da **misure meteorologiche** per una migliore interpretazione delle misure effettuate. Pertanto saranno rilevati i parametri meteoclimatici di interesse (temperatura, pressione atmosferica, umidità, velocità e direzione del vento, radiazione solare e precipitazioni).

Di seguito si riportano le metodiche analitiche utilizzate dall'unità di monitoraggio mobile.

Parametro	Marca strumento	Principio di misura	Restituzione dati	Metodo di misura
H_2S	Thermo Scientific 450i	Fluorescenza	Media oraria	Convertitore catalitico H2S/SO2 con misura SO2 generato attraverso fluorescenza ultravioletta secondo UNI EN 14212:2005
NH_3	Thermo Scientific 17i	Chemiluminescenza	Media oraria	Chemiluminescenza secondo UNI EN 14211:2005
HC/NMHC (Compreso CH4)	NIRA Venus 301	Gascromatografia + FID	Media oraria	DPCM 28.03.83; DPR 24.05.88
Polveri PM10 PM2,5	Thermo Scientific Teom 1405-DF Bicanale	Microbilancia	Media oraria	EN 12341; EN 14907 EN 15267 1-2
Meteo (T, P, UR, DV, VV, , Rad Sol)	Orion MET 3000 Plus	Vari, conformi a WMO	Media oraria	Vari, conformi a WMO

Nella successiva planimetria vengono riportati i recettori individuati presso i quali si prevede l'esecuzione della campagna di monitoraggio olfattometrico e della qualità dell'aria

Recettore	Tipologia recettore	Coordinata E	Coordinata N	Distanza impianto
1	Abitazione in C.da Catinaccio	539408.32	4567904.01	1.500 m
2	Abitazione sparsa	541567.52	4564981.28	2.000 m
3	Abitazione sparsa presso SP 120	538198.50	4565102.38	1.700 m


1
Catenaccio
IMPIANTO IN ESAME
2
3
SP103
SP106
SP104
SP120
SP102
SR1
SP119
Strada Provinciale 120
Strada Regionale 1
Strada Provinciale 102
Strada Provinciale 104



Dettaglio Recettore n. 1

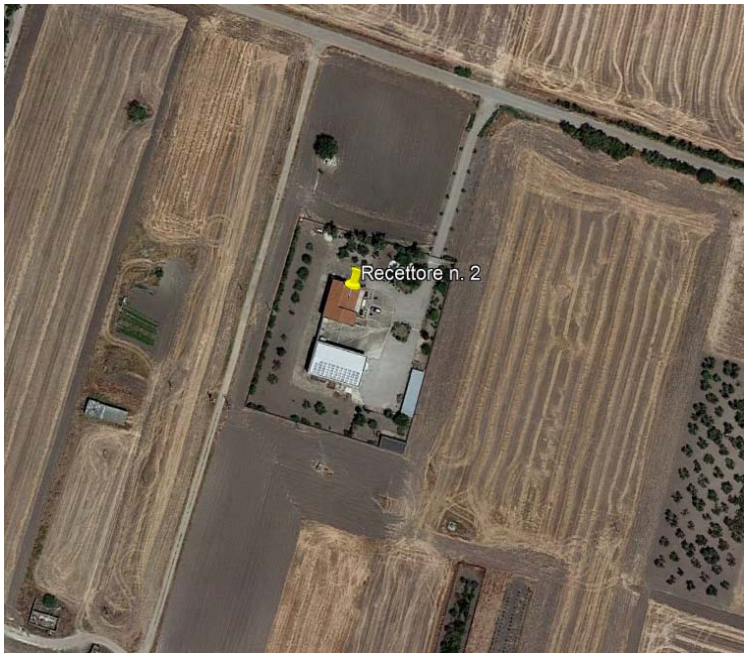

Dettaglio Recettore n. 2



Dettaglio Recettore n. 3

Monitoraggio del biogas

Il monitoraggio sulla composizione del biogas verrà effettuato al collettore di aspirazione per ciascun lotto di discarica (lotto ex ATO, 1° lotto di completamento, 2° lotto di completamento, nuovo bacino di ampliamento)

Nel presente piano sarà previsto un monitoraggio delle emissioni gassose con regolarità per i seguenti principali parametri e nei punti indicati nella rev.03 della TAV.15 :

Matrice Ambientale	Punti di campionamento	Parametro	Limiti	Frequenza Gestione Op.	Frequenza Gestione Post. Op.	Modalità di registrazione e trasmissione
Biogas / Gas di Discarica	PB1 PB2 PB3 PB4	Composizione: Metano CH_4 Anidride Carbonica CO_2 Ossigeno O_2	/	Mensile	Semestrale	Cartacea / elettronica

Biogas / Gas di Discarica	PB1 PB2 PB3 PB4	Composizione: Metano CH_4 Anidride Carbonica CO_2 Ossigeno O_2 Idrogeno H_2 Idrogeno solforato H_2S polveri totali NH_3 Mercaptani Composti Volatili	/	Trimestrale	Semestrale	Cartacea / elettronica

TabellaC8/3-Emissioni eccezionali (non applicabile)

Descrizione	Parametro	Modalità controllo	Modalità di registrazione e trasmissione	Azioni ARPA
-	-	-	-	-

4.1.6 Scarichi idrici

I punti di scarico sono indicati nella Tavola TAV.10 rev.01 alla quale si rimanda.

Punto emissione e destinazione	Provenienza	Trattamento	Recapito finale
S1 - Pozzetto di campionamento uscita impianto di trattamento acque meteoriche prima pioggia – Zona Impianto esistente	Acque prima pioggia dilavanti piazzali impianto esistente	Impianto filtrazione sabbia quarzifera e carboni attivi	Canale di scolo esistente
S2 – Pozzetto di campionamento uscita impianto di trattamento acque meteoriche prima pioggia – Zona nuovo impianto discarica	Acque di prima pioggia dilavanti piazzali e viabilità lotto discarica in ampliamento	Impianto filtrazione sabbia quarzifera e carboni attivi	Canale di scolo esistente
S3 – Canalette perimetrali corpo discarica esistenti (completamento e ex ATO)	Acque di pioggia provenienti dalla canaletta perimetrale di lotti esistenti	Dissabbiatura e grigliatura	Canale di scolo esistente
S4 – Canaletta perimetrale corpo discarica del nuovo lotto di ampliamento	Acque di pioggia provenienti dalla canaletta perimetrale lotto in ampliamento	Dissabbiatura e grigliatura	Canale di scolo esistente

TabellaC9-Inquinanti monitorati

Punto emissione e destinazione	Parametro	Metodo di misura (incertezza)	Frequenza	Limiti	Modalità di registrazione e trasmissione
S1 - Pozzetto di campionamento uscita impianto di trattamento acque meteoriche prima pioggia – Zona Impianto esistente **S2** – Pozzetto di campionamento uscita impianto di trattamento acque meteoriche prima pioggia – Zona nuovo impianto discarica **S3** – Canalette perimetrali corpo discarica esistenti (completamento e ex ATO) **S4** – Canaletta perimetrale corpo discarica del nuovo lotto di ampliamento	Parametri come da D.Lgs 152/06 – Allegato 5 Parte terza – Tabella 4 (scarico sul suolo)	D.Lgs 152/06	Trimestrale (Gestione Operativa) Semestrale (Gestione Post-operativa)	Come da D.Lgs. 152/06 Allegato 5 alla parte terza Tabella 4 immissione su suolo. In aggiunta devono essere monitorati gli analiti della tabella 3 – allegato 5 al D.Lgs 152/06 Grassi ed Olii animali/vegetali e Azoto Ammoniacale con rispetto dei limiti previsti nella colonna per scarico in acque superficiali, in aggiunta l'analita Escherichia Coli con limite fissato in 100 UFC/100ml	Cartacea / elettronica
Vasca riserva idrica S1	Parametri come da D.Lgs 152/06 – Allegato 5 Parte terza – Tabella 4	D.Lgs 152/06	semestrale	Come da D.Lgs. 152/06 Allegato 5 alla parte terza Tabella 4 immissione su suolo	Cartacea / elettronica

I pozzetti di prelievo campioni, c.d. pozzetti fiscali, opportunamente segnalati in loco ai fini del controllo, devono essere realizzati a norma (Del. 04/02/1977 Criteri, metodologie e norme tecniche generali di cui all'art. 2, lettere b), d) ed e), della L. 10 maggio 1976, n. 319, recante norme per la tutela delle acque dall'inquinamento), mantenuti in buono stato e sempre facilmente accessibili per i campionamenti. Periodicamente dovranno essere asportati i fanghi ed i sedimenti presenti sul fondo dei pozzetti stessi.
La data delle verifiche in autocontrollo verranno comunicate almeno 10 giorni prima al Dipartimento ARPA di Foggia.

Tabella C10- Sistemi di depurazione

Vedi sopra

3.1.7– Rumore

TabellaC11- Rumore, sorgenti

A frequenza quadriennale verranno eseguite specifiche campagne di misure condotte da un tecnico competenete in acustica ai sensi della L. 447/95, per verificare i limiti massimi di esposizione al rumore nell'ambiente esterno non superino i limiti assoluti, per la zona di appartenenza, e quelli differenziali di cui all'art. 6 del DPCM 1.3.1991 presso eventuali abitazioni circostanti, anche fuori della zona di appartenenza.

I punti di monitoraggio sono indicati nella Planimetria in TAV. 15 rev. 03

Postazione di misura	Rumore Esterno	Frequenza	Unità di misura	Modalità di registrazione e trasmissione
M1	SI	Quadriennale	dBA	Cartacea ed elettronica
M2	SI	Quadriennale	dBA	
M3	SI	Quadriennale	dBA	
M4	SI	Quadriennale	dBA	
M5	SI	Quadriennale	dBA	
M6	SI	Quadriennale	dBA	
M7	SI	Quadriennale	dBA	
M8	SI	Quadriennale	dBA	
M9	SI	Quadriennale	dBA	

Tabella: Monitoraggio rumore

4.1.7 Rifiuti

TabellaC13 - Controllo rifiuti in ingresso

Attività	Rifiuti in ingresso (Codice CER)	Modalità di controllo e di analisi	Modalità di registrazione e trasmissione	Periodicità
Linea Trattamento RUR	200301 200303 200306 190501	Analisi merceologica	Cartacea ed elettronica	Annuale
		Controllo radiometrico Verifica autorizzazioni e documenti Verifica visiva	Cartacea ed elettronica	Ad ogni carico in ingresso
Linea compostaggio	200108 200302 030101 020304 200201	Analisi merceologica	Cartacea ed elettronica	Annuale
		Controllo radiometrico Verifica autorizzazioni e documenti Verifica visiva	Cartacea ed elettronica	Ad ogni carico in ingresso

TabellaC14-Controllo rifiuti prodotti

Attività	Rifiuti prodotti (Codice CER)	Metodo di smaltimento / recupero	Modalità di controllo e di analisi	Modalità di registrazione e trasmissione
Sottovaglio rifiuto biostabilizzato (Linea biostabilizzazione RUR)	19.05.01	Discarica di servizio interna (D1) o impianto smaltimento esterno	Analisi merceologica/analisi chimica	Cartacea ed elettronica
Sopravaglio rifiuto biostabilizzato FSC	19.12.12	impianto smaltimento/recupero esterno	Analisi chimica	Cartacea ed elettronica

Attività	Rifiuti prodotti (Codice CER)	Metodo di smaltimento / recupero	Modalità di controllo e di analisi	Modalità di registrazione e trasmissione
(Linea biostabilizzazione RUR)				
Ferro a recupero (Linea biostabilizzazione RUR)	19 12 02	Impianti di recupero esterno	Analisi merceologica	Cartacea ed elettronica
Rifiuti di scarto non processabili, da avviare a smaltimento (ingombranti, metalli, plastica)	19 12 04 17 02 03 16.01.03 20.03.07	Impianti di smaltimento/recupero esterni	Analisi merceologica	Cartacea ed elettronica
Sopravaglio dopo maturazione (linea compostaggio)	19.05.01	Discarica di servizio interna (D1)	Analisi chimica	Cartacea ed elettronica
Percolato di discarica	19 07 03	Impianti di smaltimento esterni	Analisi merceologica	Cartacea ed elettronica
Fanghi delle fosse settiche	20 03 04	Impianti di smaltimento esterni	Analisi Merceologica	Cartacea ed elettronica
Altri oli per motori, ingranaggi, ecc.	13 02 08	Impianti di smaltimento esterni	Analisi Merceologica	Cartacea ed elettronica
Filtri olio	16 01 07	Impianti di smaltimento esterni	Analisi Merceologica	Cartacea ed elettronica
Materiali filtranti	150202	Impianti di smaltimento esterni	Analisi Merceologica	Cartacea ed elettronica

Monitoraggio del percolato

L'obiettivo del monitoraggio della qualità del percolato è di fornire dati sulla variazione delle sue caratteristiche qualitative con il tempo e indicazioni utili sulla gestione del sistema di trattamento.

I parametri e frequenza minima delle misure sono quelle riportate nella tabella 1 e 2 allegato 2 paragrafo 5 d.lgs. n. 36/03.

Le portate del percolato vanno correlate al bilancio idrologico e alle area interessata dal deposito dei rifiuti. I punti di prelievo sono indicati in TAV. 15 rev.03.

Matrice Ambientale	Punti di campionamento	Parametro	Limiti	Frequenza Gestione Op.	Frequenza Gestione Post. Op.	Modalità di registrazione e trasmissione
Percolato	**PP1** Vasca percolato	Volume	/	Mensile	Semestrale	Cartacea / elettronica
	PP2 Vasca percolato **PP3** Vasca percolato **PP4** Serbatoi percolato	Composizione	/	Trimestrale	Semestrale	Cartacea / elettronica

4.1.8 MPS prodotte

TabellaC15–Compost

REQUISITI AMMENDANTE COMPOSTATO MISTO- ACM

ELEMENTO	UNITÀ DI MISURA	VALORE LIMITE
Umidità	%	≤ 50
pH		6 - 8,8
TOC	% s.s.	≥ 20
C HA-FA	% s.s.	≥7
Azoto organico	% s.s.	da dichiarare
Azoto organico	% s.s.	≥80% N tot
C/N		≤25
Salinità	dS/m	da dichiarare
Cadmio	mg/kg s.s.	≤ 1,5
Cromo VI	mg/kg s.s.	≤ 0,5
Mercurio	mg/kg s.s.	≤ 1,5
Nichel	mg/kg s.s.	≤ 100
Piombo	mg/kg s.s.	≤ 140
Rame	mg/kg s.s.	≤ 230
Zinco	mg/kg s.s.	≤ 500
Salmonella	MPN	Assenti in 25 g t.q.
Escherichia coli	UFC/g	≤ 1.000
Indice di germinazione (dil.30%)	%	≥60
Materiale plastico, vetro e metalli (frazione ≥ 2 mm)	% s.s.	≤ 0,5
Inerti litoidi (frazione ≥ 5 mm)	% s.s.	≤ 5

Per ciascuna fase del processo di compostaggio vengono effettuati controlli di processo in accordo a quanto previsto dal documento "*MQ 4.4.6- Programma dei controlli Ambientali*"

Dopo la produzione viene campionato per lotti di produzione da parte del Consorzio Italiano Compostatori C.I.C., al fine di determinarne, la composizione chimica e la rispondenza ai parametri stabiliti per il riutilizzo. La società BIWIND S.r.l. ha aderito al Consorzio Italiano Compostatori, diventandone socio ordinario, in quanto è il soggetto riconosciuto dal Ministero dell'Ambiente al pari del Conai per la certificazione di qualità del compost prodotto, verificando la rispondenza delle caratteristiche chimiche ai parametri previsti dalla normativa vigente per la successiva vendita, per cui viene definito LOTTO DI PRODUZIONE la "quantità di ammendante compostato prodotta, lavorata e confezionata nella medesima azienda, con la stessa tecnologia di processo e miscela iniziale e in un determinato lasso di tempo"

Il numero minimo dei campionamenti dei lotti di produzione, da parte del C.I.C., è dato

dalla seguente tabella:

Input materie prime	Campioni per anno
<1.000 ton	**1**
2.000-10.000 ton	2
10.001-20.000 ton.	3

C/C n° minimo di campionamenti

I laboratori utilizzati per i campionamenti dei lotti di produzione saranno indicati dal CIC e rispondono ai requisiti (laboratori italiani):

- Registrati al MIPAAFper la verifica dei fertilizzanti ai sensi dell'art.6 del D.lgs. n. 75/1O;
- Accreditati da Accredia EN 17025.

Il laboratorio deve produrre documentazione che attesti di aver effettuato non prima dei due anni precedenti un ring test, un test di intercalibrazione o un test di confronto gestito da soggetti/enti terzi. Il laboratorio che effettuerà le analisi dovrà essere accreditato anche per il campionamento.

I campionamenti saranno effettuati da Professionisti abilitati, esterni all'impianto di produzione dell'Ammendante, che hanno dimostrato l'idoneità a campionare Fertilizzanti in generale e Ammendanti in particolare. Allo scopo di creare una figura qualificata sulle procedure di campionamento, il CIC realizzerà corsi preparatori e/o di aggiornamento. L'individuazione di nuovi campionatori sarà effettuata dal CIC sulla base dell'analisi curriculare dei candidati. Il campione dev'essere trasportato e conservato in modo tale da non alterarne le caratteristiche.

Il sistema di gestione della tracciabilità dell'ammendante prodotto rende possibile di ripercorrere la storia di tutte le fasi che hanno concorso alla produzione dell'ammendante stesso; applicando procedure operative e gestionali programmate in modo da consentire la registrazione di tutte le fasi del compostaggio.

In sintesi la procedura di tracciabilità si basa sui seguenti principi:

1. Identificazione e registrazione di ogni lotto di produzione, che coinciderà con i conferimenti di rifiuti avvenuti;
2. Definizione e registrazione delle fasi e dei processi di produzione più influenti e

relativa documentazione di controllo.

3. Verifica di ogni lotto di ammendante prodotto e controllo di conformità ai requisiti previsti dal D.Lgs. 75/2010 e smi.

Per garantire la tracciabilità dei cumuli/lottI viene utilizzato il file excels "Schema Lotto Compostaggio" in cui vengono indicati il numero del cumulo in formazione e le date delle diverse fasi del processo di compostaggio.

I cumuli/lotti presenti nell'impianto saranno sempre identificati, mediante cartelli di identificazione e/o tabelle che li accompagneranno in ogni fase del processo dalla fase di costituzione del lotto {preparazione della miscela) alla fase finale.

Le tabelle sono apposte davanti ad ogni biocella di biossidazione accelerata e di maturazione, nonché sui cumuli di ammendante e sul prodotto vagliato, posti nell'area dedicata esterna protetta da tettoia e sul quale sono presenti i seguenti cumuli corrispondenti ciascuno ad un determinato cumulo/lotto:

- cumulo in formazione mediante la vagliatura della miscela matura in uscita dalle biocelle di maturazione;
- cumulo sottoposto a campionamento in attesa di verifica delle caratteristiche chimico fisiche secondo quanto previsto dalla normativa D.Lgs. 75/2010;
- cumulo conforme ai requisiti ACM secondo normativa D.Lgs. 75/2010; eventuale cumulo da riprocessare nelle modalità di cui alla D.D. n. 13 del 20.02.2013.

Eventuali Non conformità saranno gestite in accordo a quanto previsto dal regolamento C.I.C.

Qualora l'ammendante compostato campionato non rispetti requisiti analitici previsti e riportati in tabella n.1, p.to 3.2 del Regolamento CIC (prendendo in considerazione anche le tolleranze e un ricontrollo analitico sullo stesso campione), il lotto analizzato sarà dichiarato NON CONFORME e sarà riprocessato all'impianto di biostabilizzazione .

Qualora l'analisi dell'ammendante compostato campionato si discosti dai requisiti analitici previsti e riportati in tabella n.1, p.to 3.2 del Regolamento CIC (prendendo in considerazione anche le tolleranze), verrà avviata la procedura seguente:

(1) se i valori rilevati si discostano dal limite per meno del 10% verrà effettuato un ricontrollo sul campione già prelevato. Sono esclusi dalla possibilità di effettuare un

ricontrollo i parametri microbiologici, per cui si procederà direttamente ad un ricampionamento dello stesso lotto;

(2) nel caso in cui anche a seguito del ricontrollo l'ammendante compostato campionato non rispetti i requisiti analitici (cfr. tabella n.1, al p.to 3.2, prendendo in considerazione anche tolleranze), si procede al ricampionameto dello stesso lotto;

(3) se i valori rilevati si discostano dal limite per più del 10% si procederà ad un ricampionamento dello stesso lotto;

(4) se a seguito del ricampionamento si evidenzia che anche solo uno dei parametri che hanno portato al ricampionamento non rispetta ancora requisiti analitici (cfr. tabella n.1, al p.to 3.2, prendendo in considerazione anche tolleranze), il lotto analizzato sarà dichiarato Non Conforme e sarà comunicata la Non Conformità per quel lotto; tale lotto sarà riprocessato all'impianto di biostabilizzazione.

(5) se a seguito del ricampionamento ed al rifacimento dell'analisi, si evidenzia che i parametri che hanno portato al ricampionamento rispettano i requisiti analitici (cfr. tabella n.1, al p. 3.2, prendendo in considerazione anche tolleranze) ma nuovi parametri non li rispettano (prendendo in considerazione anche le tolleranze), si procederà ad un secondo ricontrollo o ricampionamento solo per quei parametri, secondo i criteri descritti nei punti (1), (2) e (3)

(6) se, a seguito del secondo ricampionamento si evidenzia che i parametri analizzati non rispettano i requisiti analitici previsti (cfr. tabella n.1, al p.to 3.2, prendendo in considerazione anche tolleranze), il lotto analizzato sarà dichiarato Non Conforme e sarà comunicata la Non Conformità per tale Lotto

Il Gestore con la relazione annuale dovrà produrre un report con indicato: il quantitativo di compost finito ceduto a terzi (sia a titolo oneroso che gratuito), la destinazione finale del compost ovvero l'azienda acquirente del compost stesso, conservando copia dei relativi documenti di trasporto.

4.1.9 Suolo

TabellaC15–Acque sotterranee

Lo scopo del campionamento e del monitoraggio dell'acqua di falda è determinare le caratteristiche e la tendenza nella qualità dell'acquifero.

Presso il sito sono installati n. 11 piezometri come indicato nella Tavola TAV.15 rev.03 Di seguito si riportano le coordinate assolute WGS 84 di tutti i piezometri installati e le relative grandezze geometriche.

PZ 1	**DE** 140mm, **Di** 126,60 mm - **N** = 4566180,006 - **E** = 539710,966 - **Z** = 248,572 - **H** = 30,10 m
PZ 2	**DE** 140mm, **Di** 126,60 mm, **N** = 4566357,209 - **E** = 539846,719 - **Z** = 236,663 - **H** = 30,06 m
PZ 3	**DE** 140mm, **Di** 126,60 mm, **N** = 4566273,592 - **E** = 539933,724 - **Z** = 235,416 - **H** = 29,85 m
PZ 4	**DE** 140mm, **Di** 126,60 mm, **N** = 4566108,746 - **E** = 539757,337 - **Z** = 257,138 - **H** = 30,00 m
PZ 5	**DE** 140mm, **Di** 126,60 mm, **N** = 4566071,268 - **E** = 539817,268 - **Z** = 246,283 - **H** = 15,00 m
PZ 6	**DE** 140mm, **Di** 126,60 mm, **N** = 4565854,454 - **E** = 539819,245 - **Z** = 257,492 - **H** = 30,00 m
PZ 7	**DE** 140mm, **Di** 126,60 mm, **N** = 4565902,305 - **E** = 536841,739 - **Z** = 257,674 - **H** = 15,00 m
PZ 8	**DE** 140mm, **Di** 126,60 mm, **N** = 4565924,986 - **E** = 539743,740 - **Z** = 257,412 - **H** = 30,00 m
PZ 9	**DE** 140mm, **Di** 126,60 mm, **N** = 4566004,244 - **E** = 539668,616 - **Z** = 259,609 - **H** = 15,00 m
PZ 10	**DE** 140mm, **Di** 126,60 mm, **N** = 4566135,090 - **E** = 539573,933 - **Z** = 261,264 - **H** = 30,00 m
PZ11	**DE** 140mm, **Di** 126,60 mm, **N** = 4566176,079 - **E** = 539611,633 - **Z** = 258,412 - **H** = 15,00 m

La quota Z è la quota assoluta rilevata alla sommità del chiusino in ghisa espressa in metri sul livello del mare, H la profondità del piezometro riferita alla sommità del chiusino.

Le procedure di campionamento delle acque sotterranee verranno effettuate mediante l'applicazione della "*PROCEDURA DI CAMPIONAMENTO E STUDIO PER LA DEFINIZIONE DEI LIVELLI DI GUARDIA NELLE ACQUE DI FALDA*" rev.2 del novembre 2019, trasmessa con nota prot. 766/MB del 11/11/2019 e riportata in allegato al presente PMC.

La misura dei livelli piezometrici sarà eseguita con il freatimetro, costituito da uno scandaglio che viene calato nel pozzo mediante un nastro graduato. Il raggiungimento del pelo libero della falda viene segnalato in superficie quando si chiude (a causa della presenza dell'acqua) il circuito elettrico posto nello scandaglio.

I parametri chimico-fisici da controllare sulle acque sotterranee con le relative frequenze sono quelle riportate nella Tabella successiva.

Punti Piezometro	Parametri	Limiti	Frequenza Gestione Operativa	Frequenza Gestione Post-Operativa	Modalità di registrazione e trasmissione
Pozzi a valle PZ2 (ex Pozzo C di valle lotto esaurito) PZ3 (ex Pozzo B di valle lotto esaurito) **Pozzi intermedi** PZ1 (ex Pozzo A di monte del lotto esaurito) **Pozzi bacino ampliamento** PZ4/30 m PZ5/15 m PZ6/30 m PZ7/15m PZ8/30 m PZ9/15 m PZ10/30 m PZ11/15m	Livello Falda		Mensile	Semestrale	Cartacea ed elettronica
	qualora sia presente la falda, da monitorare: pH, temperatura, conducibilità elettrica, ossidabilità Kubel, cloruri, solfati, Ferro, Manganese, Azoto ammoniacale, Azoto nitrico, Azoto nitroso Arsenico **As**, Rame **Cu**, Cadmio **Cd**, Cromo Totale **Cr tot**, Cromo esavalente **Cr VI**, Mercurio **Hg,** Nichel **Ni**, Piombo **Pb**, Magnesio **Mg**, Zinco **Zn**. **BOD5**, **TOC**, Calcio **Ca**, Sodio **Na**, Potassio **K**, Fluoruri, Cianuri IPA, fenoli composti organoalogenati (compreso il cloruro di vinile), pesticidi fosforati e totali, solventi: organici e aromatici, solventi organici azotati, solventi clorurati.	Tabella 2, Allegato 5 del D.Lgs. 152/06	Trimestrale	Semestrale	Cartacea ed elettronica

4.2 GESTIONE DELL'IMPIANTO

4.2.1 Controllofasicritiche,manutenzioni,depositi

TabellaC16 - Sistemi di controllo delle fasi critichedel processo

Latabellacheseguefornisceelementidiinformazionesuisistemidimonitoraggioecontrollodi apparecchiature che per loro natura rivestono particolare rilevanza ambientale.

Si rimanda anche al Piano di Gestione degli Odori per le attività di manutenzione sul sistema di captazione e trattamento delle arie tramite scrubber e biofiltro

Attività	Macchina	Parametri e frequenze				Modalità di registrazione e trasmissione
		Parametri	Frequenza dei controlli	Fase	Modalità di controllo	
Controllo radiometrico rifiutiin ingresso	Portale radiometrico	µSv (microsievert)	Ad ogni scarico	Ad ogni ingresso	In continuo con passaggio all'interno del portale	Modello interno (anche su supporto informatico)
Trattamento arie Sezione pretrattamento RUR	Ventilatore	Portata d'aria estratta	Trimestrale	Aspirazione aria sezione trattamento RUR	Discontinuo	Registro impianto
Trattamento arie	Biofiltri	Per ogni biofiltro verranno adottati i seguenti sistemi di controllo: • registrazione in continuo del ΔP del letto filtrante; • registrazione in continuo dell'umidità dell'aria in ingresso al biofiltro, dopo la torre di umidificazione; • registrazione in continuo del funzionamento (on-off) del sistema di umidificazione superficiale del biofiltro	continuo	Trattamento biofiltro	continuo	Registro impianto

TabellaC17-Interventi di manutenzione ordinariasui macchinari

- ***Sezione trattamento RSU***

Tipologia	Punto di prelievo	Scopo	Metodo misura *Frequenza*	Unità di misura	Modalità di registrazione e trasmissione
Gestione trituratore	Uscita	Garanzia della continuità di marcia	Visiva giornaliera		Cartacea, elettronica
Gestione deferrizzatore	A valle	Garanzia della continuità di marcia	Visiva giornaliera		Cartacea, elettronica
Gestione vagliatura	A valle	Garanzia della continuità di marcia	Visiva giornaliera		Cartacea, elettronica
Gestione frazione secca	Pressa container/ riduzione volumetrica	Garanzia della continuità di marcia	Visiva giornaliera		Cartacea, elettronica
pulizia delle tubazioni e degli ugelli che insufflano aria in biocella	Tubazioni e ugelli	Garanzia della continuità di marcia	ogni fine ciclo di 14 giorni		Cartacea, elettronica

- ***Sezione Biostabilizzazione***

Tipologia	Punto di prelievo	Scopo	Tipo di misura *Frequenza*	Unità di misura	Modalità di registrazione e trasmissione
Gestione cumuli	Massa	Controllo strumentazione	Temperatura Giornaliera/in continuo	°C Temp.(55°C) x 3d	elettronica
			CO_2 in continuo	%	elettronica
Gestione Ventilatori	Monitoraggio macchina	Garanzia della continuità di marcia	Giornaliera	Verifica assorbimento	Cartacea, elettronica
Gestione processo	Massa	Analitico	Analisi Chimico-Fisica / 30gg	pH, Temperatura	Cartacea (valori comunicati ad ARPA in occasione della relazione annuale)
				Umidità (sul cumulo di rifiuto biostabilizzato in uscita delle biocelle)	
				IRDP (sul cumulo di rifiuto	

				biostabilizzato in uscita delle biocelle, a valle della vagliatura)	
Gestione del processo	Rifiuto caricato in biocella prima del trattamento	Analitico	Densità/ 1 volta all'anno	t/mc	Cartacea (valori comunicati ad ARPA in occasione della relazione annuale)
Gestione del processo	Cumulo rifiuto biostabilizzato in uscita dalle biocelle	Analitico	Umidità / semestrale	%	elettronica

- ***Sezione Compostaggio***

Tipologia	**Punto di prelievo**	**Scopo**	**Tipo di misura** *Frequenza*	**Unità di misura**	**Modalità di registrazione e trasmissione**
Gestione fanghi e materie Prime	Area ricezione	Verifica merceologica	Analitica / 60 gg	Mat. Plastico, vetri e metalli <= 2 mm Inerti litoidi <= 2 mm	Cartacea ed elettronica
Gestione processo	Area ricezione	Analitico (FORSU e Materiali ligneo cellulosici)	Densità / 1 volta all'anno	t/mc	Cartacea
	Ingresso fase ACT	Analitico			
	Ingresso fase di maturazione primaria	Analitico			
	Ingresso fase di maturazione secondaria	Analitico			
	Cumulo compost finale	Analitico			
Gestione matrice	Miscelatore	Controllo rapporto di miscelazione	Ogni Lotto / Cumulo	Unità di massa in SS	Cartacea / elettronica
Gestione	Monitoraggio	Garanzia	Giornaliera	Verifica	Cartacea /

Tipologia	Punto di prelievo	Scopo	Tipo di misura *Frequenza*	Unità di misura	Modalità di registrazione e trasmissione
Ventilatori	macchina	della continuità di marcia		assorbimento	elettronica
Gestione processo	Massa in fermentazione (ACT)	Analitico / temporale	Analisi Chimico-Fisica Mensile (fine fase ACT)	Umidità, O_2 (5-15%), C/N,	Cartacea / elettronica
			Temperatura Giornaliera/in continuo CO2 in continuo	°C Temp.(55°C) x 3d %	elettronica
			Peso specifico annuale	t/mc	cartacea
Gestione del processo	Massa in maturazione primaria	Analitico	Analisi chimico fisica mensile (fine fase maturazione primaria)	Umidità (%) O_2 (1 - 5%)	Cartacea / Elettronica
			Peso specifico annuale	t/mc	cartacea
Gestione del processo	Condotte insufflazione aria	Garanzia della continuità di marcia	misurazione in continuo, con sistema automatico delle perdite di carico		elettronica
Gestione processo	Raffinazione	Analitico	Analisi Chimico-Fisica Ogni lottodi ammendante compostato misto prodotto	Conformità limiti Ammendante compostato misto D.Lgs 75/2010 e s.m.i. Densità o peso specifico Fattore di autoriscaldamento (Rottegrad) o Tasso di assorbimento dell'ossigeno (OUR)	Cartacea / elettronica

Tabella C18 - Aree distoccaggio (vasche, serbatoi, bacini di contenimento etc.)

Qualora all' interno dell' impianto siano presenti delle strutture adibite allo stoccaggio e sottoposte a controllo periodico (anche strutturale), indicare la metodologia e la frequenza delle prove di tenuta programmate.

Struttura di contenimento	Contenitore			Bacino di contenimento		
	Tipo di controllo	Freq.	Modalità di registrazione	Tipo di controllo	Freq.	Modalità di registrazione
Fusti, Cisterne, Serbatoi di stoccaggio Area soccaggio rifiuti	visivo	mensile	Registro impianto	visivo	mensile	Registro impianto
Vasche/serbatoi raccolta percolato	visivo	mensile	Registro impianto			

4.2.2 Indicatoridiprestazione

TabellaC19 - Monitoraggio degli indicatori di performance

Con l'obiettivo di determinare un parametro di monitoraggio degli effetti dell'attività AIA sull'ambiente, il Gestore ha definito degli indicatori di performance ambientali, rapportati all'unità di produzione, ovvero alla tonnellata di rifiuto trattato.

Il Gestore deve inserire tali indicatori, determinati per l'anno precedente, all'interno del RAPPORTO AIA oltre alla descrizione del trend di andamento dell'indicatore per l'arco temporale disponibile, unitamente alle valutazioni di merito sull'andamento di tali indici.

Si riportano di seguito gli indicatori individuati dal Gestore

Indicatore esua descrizione	Unità di misura	Modalità di calcolo	Frequenzadi monitoraggio e periodo di riferimento	Modalità di registrazione e trasmissione
$I_{RIFIUTI}$	tonnellate	Tonnellate rifiti trattati	Annuale	Rapporto annuale
$I_{PERCOLATO}$	mc	mc percolato prodotto per ciascun bacino	Annuale	Rapporto annuale
I_{RNP} indicatore di produzione di rifiuti non pericolosi	% su quantità di rifiuto trattato	massa totale di rifiuti non pericolosi prodotti/t rifiuti trattati	Annuale	Rapporto annuale
I_{RP} indicatore di produzione di rifiuti pericolosi	% su quantità di rifiuto trattato	massa totale di rifiuti pericolosi prodotti/t rifiuti trattati	Annuale	Rapporto annuale
I_{ARIA} indicatore di emissioni in atmosfera	parametri fluidodinamici e limiti di concentrazione	flussi di massa e misura delle concentrazioni	Annuale	Rapporto annuale
I_{ACQUE} indicatore di consumo globale di acqua	m^3	volume totale di acque consumate	Annuale	Rapporto annuale
$I_{ENERGIA}$ indicatore di consumo di energia elettrica	KWh/tonnellata di rifiuto trattato	energia elettrica prelevata/ t rifiuti trattati	Annuale	Rapporto annuale

Tabella C20 - Monitoraggio Topografia dell'Area

	Parametri	*Frequenza Gestione Operativa*	*Frequenza Gestione Post-Operativa*
TOPOGRAFIA DELL'AREA	Struttura e composizione della Discarica	Semestrale	//
	Comportamento d'assestamento del corpo Discarica	Semestrale	Semestrale nei primi tre anni e Annuale successivamente

5 RESPONSABILITÀ NELL' ESECUZIONE DEL PIANO

Nella tabella seguente sono individuati i soggetti che hanno responsabilità nell' esecuzione del presente Piano.

TabellaD1–Soggetti che hanno competenza nell'esecuzione del Piano

SOGGETTI	AFFILIAZIONE	NOMINATIVODELREFERENTE
Gestore dell'impianto	BIWIND S.r.l.	Ing. Maurizio Bonassisa 0881.970866 maurizio.bonassisa@agecos.it
Autorità competente	Regione Puglia	
Ente di controllo	ARPA Puglia DAP Foggia	

5.1 Attività a carico del gestore

Il gestore svolge tutte le attività previste dal presente piano di monitoraggio,anche avvalendosi di una società terza contraente.

La tabella seguente indica le attività svolte dalla società terza contraente riportata in tabella D1.

La tabella successiva è riportata a solo scopo di esempio e si basa sull'ipotesi di un'autorizzazione della durata di 10 anni.

TabellaD2.1–Attività a carico del gestore

TIPOLOGIADI INTERVENTO	FREQUENZA	COMPONENTE AMBIENTALE INTERESSATA E NUMERODI INTERVENTI	TOTALE INTERVENTINEL PERIODO DI VALIDITÀ DEL PIANO
Autocontrolli	Annuale	Risorsa idrica	10
Autocontrolli	Trimestrali	Emissioni atmosfera (Ec1)	40
Autocontrolli	Semestrali	Emissioni atmosfera (Ec3)	20
Autocontrolli	Semestrali	Emissioni in atmosfera diffuse da biofilto (ED1-ED3)	40

Autocontrolli	Trimestrali	Emissioni in atmosfera passive	200
Autocontrolli	Semestrali	Emissioni diffuse suolo/sottosuolo	170
Autocontrolli	trimestrali	Qualità aria	200
Autocontrolli	mensile	Biogas (4 pt)	480
Autocontrolli	Trimestrali	Scarichi idrici S1, S2	80
Autocontrolli	quadriennale	Rumore 9 punti	18
Analisi mereceologica+caratterizzazione pericolosità	Annuale	Rifiuti in ingresso (1 all'anno)	10
Analisi mereceologica+caratterizzazione pericolosità	Annuale	Rifiuti in uscita (variabile)	variabile
Autocontrolli	Trimestrale/semestrale	Percolato	100
Autocontrolli	-	MPS prodotte	40
Autocontrolli	Trimestrale	Acque sotterranee (11 punti)	440

TabellaD2.2–Attivitàa carico di società terze contraenti

TIPOLOGIADI INTERVENTO	FREQUENZA	COMPONENTE AMBIENTALE INTERESSATA E NUMERODI INTERVENTI	TOTALE INTERVENTINEL PERIODO DI VALIDITÀ DEL PIA NO
-	-	-	-

5.2 Attività a caricodell'entedicontrollo

Nell'ambito delle attività di controllo previste dal presente Piano,e pertanto nell'ambito temporale di validità dell'autorizzazione integrata ambientale di cui il presente Piano è parte integrante, l'ente di controllo individuato in tabella D1 svolge le seguenti attività. La tabella successiva è riportata a solo scopo di esempio e si basa sull'ipotesi di un'autorizzazione della durata di 10anni.

TabellaD3–Attivitàa carico dell'ente dicontrollo

TIPOLOGIADI INTERVENTO	FREQUENZA	COMPONENTE AMBIENTALE INTERESSATA E NUMERODI INTERVENTI	TOTALE INTERVENTINEL PERIODO DI VALIDITÀ DEL PIANO

5.3 Costo del Piano a carico del gestore

Il Piano è completato con la successiva tabella che, sulla base della tabella D3, riassume i costi complessivi dei controlli a carico del gestore.

Tabella D4–Costo del Piano acarico delgestore

Tipologia di intervento	Numero di interventi per anno	Costo unitario	Costo totale

6 MANUTENZIONE E CALIBRAZIONE

I sistemi di monitoraggio e di controllo dovranno essere mantenuti in perfette condizioni di operatività al fine di avere rilevazioni sempre accurate e puntuali circa le emissioni e gli scarichi.

Dovranno essere utilizzati metodi di misura di riferimento per calibrare il sistema di monitoraggio secondo la tabella seguente.

TabellaE1– Tabellamanutenzione e calibrazione

Impianto	Metodo di calibrazione	Frequenzadi calibrazione
Piattaforma di pesatura	Taratura periodica effettuata dall'azienda installatrice	Come indicato dall'azienda costruttrice
Mezzi e attrezzature	Manutenzione ordinaria	Come indicato dall'azienda costruttrice

Inparticolare,perisistemidi monitoraggioincontinuovalela seguentetabella:

Tabella E2– Gestione sistemi di monitoraggio in continuo (Tabella non applicabile)

Sistema di monitoraggio in continuo	Metodo calibrazione (frequenza)	Sistema alternativo in caso di guasti	Metodo calibrazione sistema alternativo (frequenza)	Metodo per I.A.R. (frequenza)	Modalità di elaborazione dati	Modalità e frequenza di registrazione e trasmissione dati
-	-	-	-	-	-	-

7 COMUNICAZIONE DEI RISULTATI DEL MONITORAGGIO

7.1 VALIDAZIONE DEI DATI

La validazione dei dati avverrà mediante taratura periodica della strumentazione e confronto dei risultati ottenuti con altri metodi (anche non automatizzati). In caso di valori anomali si procederà alla comunicazione agli enti competenti, così come previsto dalla normativa vigente, e contemporaneamente si interverrà con personale specializzato per analizzare l'anomalia.

7.2 GESTIONE E PRESENTAZIONE DEI DATI

7.2.1 Modalità di conservazione dei dati

Il gestore si impegnerà a conservare su idoneo supporto informatico o cartaceo tutti i risultati dei dati di monitoraggio e controllo per un periodo di 5 anni.

7.2.2 Modalità e frequenza di trasmissione dei risultati del piano

Il gestore (ai sensi dell'art- 29-decies comma 2 e 6 del D.Lgs. 152/06 e s.m.i.) dovrà trasmettere, entro il 30 marzo di ogni anno, all'Autorità Competente e ai Comuni interessati, nonché all'ARPA, una "**Relazione Annuale**" (art.29-sexies, comma 6, TUA) contenente la descrizione delle attività svolte nell'anno precedente, la verifica della conformità alle condizioni di autorizzazione AIA, i dati relativi degli autocontrolli richiesti dall'autorizzazione integrata ambientale, secondo modalità e frequenze stabilite nell'autorizzazione stessa e nel Piano di Monitoraggio e Controllo. Tale "**Relazione Annuale**" in via conclusiva dovrà attestare mediante dichiarazione di un tecnico competente, redatta ai sensi dell'art. 46 e 76 del D.P.R. 445/2000, la conformità dell'esercizio dell'impianto a quanto contenuto nell'AIA, a tal fine dovrà essere organizzato per sezione e dovrà contenere indicativamente almeno i seguenti elementi:

a) ***Indicazioni generali*** sulla gestione nel complesso come tonnellate di rifiuti trattati e dati rilevati quali densità, IRDP con cadenza mensile da effettuarsi sul cumulo di rifiuto biostabilizzato in uscita delle biocelle, a valle della vagliatura; quantitativi di materie prime impiegate; quantitativi di acqua impiegata per singola provenienza, esiti dei controlli radiometrici ecc.

b) ***Sezione Emissioni in Atmosfera/Odorigene.*** Una tabella per ciascun punto di emissione convogliata con la descrizione di dove è ubicato, il reparto/linea di trattamento interessata, l'elenco delle sostanze emesse, la frequenza di campionamento, il sistema di abbattimento, il valore medio degli ultimi 3 anni e il limite autorizzato. Sull'impianto dovranno essere installate targhe ben visibili con indicazione della stessa sigla indicata del PMC in modo da identificare il punto di emissione nello stabilimento. Dovrà, altresì, essere allegata una planimetria con ubicazione dei punti di emissione e di misura. Analogamente si dovrà prevedere per le emissioni diffuse secondo il PMC come autorizzato. In ogni caso eventuali comunicazioni e certificazioni riguardanti le emissioni in atmosfera dovranno essere trasmesse prioritariamente al Centro Regionale Aria (CRA) presso ARPA Puglia, corso Trieste n.27, Bari – a mezzo PEC: aria.arpapuglia@pec.rupar.puglia.it.

c) ***Sezione Scarichi Idrici***. Si dovrà indicare il riutilizzo delle acque meteoriche e di dilavamento con annessi quantitativi e/o le motivazioni e i quantitativi eventuali di acqua non riutilizzata. In ogni caso per ciascun uso di riutilizzo e/o scarico si dovrà indicare il trattamento effettuato e la frequenza di autocontrollo, riportando in una tabella gli analiti con i limiti di legge e il valore medio rilevato negli ultimi tre anni. Dovrà, altresì, essere allegata una planimetria con ubicazione del/i pozzetto/i fiscale/i e di campionamento. Dovranno essere allegati i certificati di analisi degli ultimi tre anni con annessi i verbali di campionamento.

d) ***Sezione Acque sotterranee.*** Qualora i piezometri siano campionabili, secondo le metodiche indicate nel manuale APAT (2006), si forniranno gli esiti in forma tabellare secondo quanto indicato nel PMC.

e) ***Sezione Rifiuti.*** Questa sezione dovrà contenere la descrizione della gestione dei rifiuti prodotti durante l'attività effettuando la raccolta differenziata degli stessi (imballaggi, legname, ferro, compreso lo smaltimento dei fanghi dell'impianto di trattamento delle acque ecc.). Dovrà riportare una tabella di sintesi relativa a tutti i rifiuti prodotti dove dovrà essere indicato il codice CER, sua descrizione e tipologia, il quantitativo annuo prodotto, eventuale punto di deposito temporaneo e l'impianto di destinazione con la sua tipologia se riutilizzo/riciclaggio/recupero/smaltimento. Saranno indicati i dati di percolato rilevati mediante lettura mensile a tutti i contatori volumetrici previsti in corrispondenza di ogni vasca di raccolta percolato (4 vasche) e ai serbatoi fuori terra di raccolta percolato del

nuovo lotto di discarica; dovrà essere indicato inoltre il quantitativo di percolato smaltito presso ditte autorizzate e la denominazione della ditta stessa.

f) ***Sezione Energia.*** Il bilancio energetico aziendale è un'analisi dettagliata dei consumi energetici in azienda: un'analisi che permette di individuare chiaramente costi e benefici del sistema energetico aziendale. In questa sezione dovranno essere riportati i consumi annui di energia in valore assoluto e rapportati alla produzione. Possibilmente dovranno essere previsti dei sottocontatori per sezione di impianto e per tipo di utenza (illuminazione, macchinari, riscaldamento, uffici, ecc) per individuare gli ambiti di intervento sui quali è possibile risparmiare, ottimizzare o recuperare energia. Si dovranno indicare le valutazioni circa la installazione di un impianto fotovoltaico o altro sistema di recupero di energia da fonti alternative. In ogni caso, qualora si renda necessaria una installazione o sostituzione di un generico motore del ciclo produttivo è fatto obbligo la applicazione della norma CEI EN 60034-30 mediante utilizzo di motori ad alta efficienza del tipo EI3.

g) ***Sezione consumi idrici.*** Analogamente ai consumi di energia occorre monitorare i consumi idrici riportando i consumi idrici in valore assoluto e in rapporto alla produzione.

h) Sezione emergenze. Si dovrà definire le modalità di gestione delle emergenze in particolare per quanto riguarda l'incendio o lo sversamento accidentale.

8 ALLEGATI

- "*PROCEDURA DI CAMPIONAMENTO E STUDIO PER LA DEFINIZIONE DEI LIVELLI DI GUARDIA NELLE ACQUE DI FALDA*" rev.02 del novembre 2019

INSTALLAZIONE DI DELICETO

IMPIANTO COMPLESSO COSTITUITO DA CENTRO DI SELEZIONE, LINEA DI BIOSTABILIZZAZIONE, LINEA DI COMPOSTAGGIO ED ANNESSA DISCARICA DI SERVIZIO/SOCCORSO
D.D. n. 167/2009, 13/2013 e 247/2019

PROCEDURA DI CAMPIONAMENTO E STUDIO PER LA DEFINIZIONE DEI LIVELLI DI GUARDIA NELLE ACQUE DI FALDA



La presente procedura viene rielaborata in adempimento alla prescrizione n. 95 dell'allegato A della Determina Dirigenziale del servizio AIA/RIR della Regione Puglia n. 247 dell'11/10/2019.

La presente revisione annulla e sostituisce interamente le precedenti elaborazioni.

REV 2 - novembre 2019

BIWIND S.r.l.
Società soggetta alla attività di direzione e controllo di EFFEBI HOLDING S.p.A.

SEDE LEGALE
Via dell'Annunciata 23/2
20121 Milano (MI)
Tel. 0881970866
Fax 0881970006
Cap.Soc. € 2.000.000,00 i.v.

CCIAA: 03723400713
P.IVA: 03723400713
REA: MI-2107375
www.biwindsrl.it
email: biwind@aruba.it
PEC: biwind@pec.it

IMPIANTO SMALTIMENTO RSU
Località CATENACCIO s.n.
71026 Deliceto (FG)
Tel. +39 0881236270
Mobile +393402963290
e-mail: imp.deliceto@biwindsrl.it

ISO 9001:2008 Cert.n°226125-2017
ISO 14001:2004 Cert.n°218748-2017
OHSAS 18001:2007 Cert.n°238774-2017
attestazione rilasciata da organismo di attestazione SOA
Cert.n°92517/7/00
Cons.Italiano Compost.
Qualità Compost C.I.C.
Numero di Licenza
063 01 01 16

Sommario

1. **PREMESSA** 3
2. **ASPETTI GENERALI** 3
3. **PIANO DI CAMPIONAMENTO** 4
4. **ATTREZZATURA** 4
5. **TRASPORTO E CONSERVAZIONE DEI CAMPIONI** 5
6. **SPURGO E CAMPIONAMENTO** 5
7. **CATENA DI CUSTODIA** 7
8. **VALUTAZIONE DEI RISULTATI** 8
9. **DEFINIZIONE DEI LIVELLI DI GUARDIA E PIANO DI INTERVENTO AL LORO RAGGIUNGIMENTO** 9
10. **ALLEGATO 1 – PLANIMETRIA** 12
11. **ALLEGATO 2 – SCHEDA MONITORAGGIO ACQUE SOTTERRANEE** 13

1. PREMESSA

Giusto quanto indicato al punto 28 dell'allegato 2 al verbale di sopralluogo del 4 luglio 2019, nel Luglio 2019 su incarico di Biwind Sr è stata redatta relazione idrogeologica a che ha escluso, per il sito in esame, la presenza di circolazione idrica sotterranea. Nella prima decade di agosto 2019 tutti e tre i piezometri di monitoraggio esistenti (A, B, C) sono stati progettati e realizzati ex novo,. L'assenza di circolazione idrica induce a ritenere inutile la realizzazione di ulteriori piezometri di monitoraggio. La redazione della relazione idrogeologica e la progettazione delle opere sono state affidate da Biwind all' ing. Giuseppe Ferrari, esperto di idrogeologia, i cui elaborati vengono allegati alla presente per formarne parte integrante e sostanziale.

2. ASPETTI GENERALI

La rappresentatività di un campione di un acquifero e le modalità di effettuare un campionamento delle acque sotterranee è importante in relazione alla rappresentatività della qualità delle acque intercettate dai pozzi D, E ed F realizzati all'interno dell'installazione di Deliceto. Tali pozzi vengono qui rinominati in PZ1, PZ2, PZ3.

Per tale motivo è necessario descrivere precisamente le attività da seguire per il campionamento dei piezometri al fine di poter disporre di campioni rappresentativi non influenzati da errate procedure di campionamento o altri fattori esterni.

Per l'elaborazione della presente procedura si analizzano i contenuti, ove applicabili, della pubblicazione "Determinazione e gestione dei livelli di guardia per il monitoraggio delle discariche" edito da RECONnet - Rete Nazionale sulla Gestione e la Bonifica dei Siti Contaminati - revisione 0 del febbraio 2016 ", nonché il "Manuale per le indagini ambientali nei siti contaminati" n. 43/2006 di APAT e le " Prescrizioni per il campionamento di acque sotterranee e per la misura dei livelli di falda" redatte da ARPAL.

La pubblicazione RECONnet stabilisce dei criteri la definizione dei livelli di guardia e per accertare – al superamento dei livelli di guardia – l'effettiva sussistenza di una potenziale contaminazione dell'acquifero e l'eventuale nesso causale con la discarica evitando l'attivazione di inutili e dispendiose procedure di bonifica.

Punto di partenza di tale documento, ai fini della determinazione dei livelli di guardia, è la definizione del modello concettuale del sito (con caratterizzazione di falda, percolato e definizione di sorgenti di contaminazione e vie di migrazione), scelta dei markers e matrice di valutazione. In sostanza si suggerisce di caratterizzare percolato ed acque di falda, definendo quindi dei markers specifici funzione anche dei terreni attraversati nonché una matrice di valutazione per la definizione dei livelli di guardia.

Tale approccio non è attualmente applicabile al nostro caso, in quanto il sito di Deliceto, come attestato dalla relazione geologica del dott. I. Sorbello del 1995 e da successive indagini geognostiche (2015), a meno dei primi metri, è caratterizzato da formazione di argille plio pleistoceniche della potenza di centinaia di metri che impediscono la circolazione profonda. Tali risultati sono stati confermati sia dalla relazione idrogeologica dell'ing. G. Ferrari del Luglio 2019 che dalla perforazione, spinta fino alla profondità di 30 metri dal piano campagna, dei nuovi piezometri eseguita nel corrente mese di agosto 2019, il cui esito è stata la totale assenza di circolazione idrica sotterranea.

Del resto, anche la verifica eseguita in occasione della progettazione di un nuovo lotto di discarica ha escluso la presenza di pozzi nelle vicinanze dell'installazione di Deliceto, trattandosi esclusivamente di accumuli di acque di pioggia a servizio di fabbricati rurali (si veda al riguardo anche la relazione geologica del dott. Sorbello, 1995).

In assenza di circolazione idrica sotterranea, quindi, non si dispone di un set rappresentativo di dati (bianco) cui riferirsi per l'elaborazione del modello concettuale. In tale caso, come vedremo nel seguito del presente documento, i livelli di guardia saranno fissati al 50% delle CSC al fine dell'attivazione di una fase di verifica intensiva con monitoraggio più frequente. Allorquando si dovesse manifestare la presenza di circolazione idrica sotterranea potrà essere implementato il modello suggerito dal manuale RECONnet secondo quanto riportato al successivo capitolo 8.

Il Manuale per le indagini ambientali nei siti contaminati" n. 43/2006 di APAT e le "Prescrizioni per il campionamento di acque sotterranee e per la misura dei livelli di falda" redatte da ARPAL stabiliscono le indicazioni per la corretta esecuzione di spurghi e campionamenti di acque sotterranee.

I campionamenti si dividono in statici e dinamici.

Il campionamento di tipo dinamico prevede il prelievo del campione per mezzo di pompa sommersa, previo spurgo dal pozzo di una quantità di acqua di almeno 2– 4 volte il volume della colonna idrica presente nel pozzo di monitoraggio.

Il campionamento di tipo statico prevede il prelievo dal pozzo non in emungimento mediante idonea attrezzatura (bailer), previo spurgo e ripristino delle condizioni originarie. Quest'ultima tipologia di campionamento non è affidabile in quanto il campione può essere influenzato da sostanze miscibili e/o prodotti surnatanti e/o fenomeni di turbolenza e pertanto tale tipologia non sarà applicata nel nostro caso.

3. PIANO DI CAMPIONAMENTO

Le informazioni preliminari sono:
numero di pozzi/piezometri da campionare;
presenza di eventuali prescrizioni;
parametri analitici richiesti.

Nel nostro caso le coordinate UTM WGS 84 e le rispettive caratteristiche geometriche sono:

PZ 1 (ex PZ D) **DE** 140mm, **Di** 126,60 mm - **N** = 4566180,006 - **E** = 539710,966 - **Z** = 248,572 - **H** = 30,10 m
PZ 2 (ex PZ E) **DE** 140mm, **Di** 126,60 mm, **N** = 4566273,592 - **E** = 539933,724 - **Z** = 235,416 - **H** = 29,85 m
PZ 3 (ex PZ F) **DE** 140mm, **Di** 126,60 mm, **N** = 4566357,209 - **E** = 539846,719 - **Z** = 236,663 - **H** = 30,06 m

PZ 4	**DE** 140mm, **Di** 126,60 mm, **N** = …	- **E** = …	- **Z** = …	-**H** = …	m
PZ 5	**DE** 140mm, **Di** 126,60 mm, **N** = …	- **E** = …	- **Z** = …	-**H** = …	m
PZ 6	**DE** 140mm, **Di** 126,60 mm, **N** = …	- **E** = …	- **Z** = …	-**H** = …	m
PZ 7	**DE** 140mm, **Di** 126,60 mm, **N** = …	- **E** = …	- **Z** = …	-**H** = …	m
PZ 8	**DE** 140mm, **Di** 126,60 mm, **N** = …	- **E** = …	- **Z** = …	-**H** = …	m
PZ 9	**DE** 140mm, **Di** 126,60 mm, **N** = …	- **E** = …	- **Z** = …	-**H** = …	m
PZ 10	**DE** 140mm, **Di** 126,60 mm, **N** = …	- **E** = …	- **Z** = …	-**H** = …	m
PZ11	**DE** 140mm, **Di** 126,60 mm, **N** = …	- **E** = …	- **Z** = …	-**H** = …	m

La quota Z è la quota assoluta rilevata alla sommità del chiusino in ghisa espressa in metri sul livello del mare, H la profondità del piezometro riferita alla sommità del chiusino.

4. ATTREZZATURA

pompa sommersa;
pompa a basso flusso regolabile con booster;
freatimetro;
motogeneratore;
tubazione in PE per spurghi;
attrezzature e strumentazione portatile di laboratorio;
esplosimetro (rilevatore multi gas);
cisterna 1 mc per stoccaggio delle acque estratte nel corso degli spurghi.

5. TRASPORTO E CONSERVAZIONE DEI CAMPIONI

I campioni saranno raccolti, trasportati, e conservati secondo quanto riportato nella seguente tabella o secondo le procedure del laboratorio incaricato delle analisi, che dovrà possedere accreditamento ACCREDIA.

Tabella 1.: Contenitori per il campionamento delle acque sotterranee (Valori Minimi Indicativi)

PARAMETRO	TIPO CONTENITORE	CONSERVAZIONE	NUMERO	VOLUME
Contenitore da prelevare sempre indipendentemente dalla tipologia di parametri richiesti	Bottiglia plastica PE	4°C +/- 2	2	1000 ml
Inorganici (anioni, cationi), fosforo, ammoniaca, nitriti), ossidabilità, durezza, tensioattivi, cromo esavalente, pH, conducibilità, COD	Bottiglia plastica PE	4°C +/- 2	2	1000 ml
Cianuri	Bottiglia plastica PE	4°C +/- 2	1	1000 ml
Metalli	Provetta plastica PE	4°C +/- 2	2	200 ml
Cromo VI	Provetta plastica PE	4°C +/- 2	1	100 ml
Composti organici volatili (aromatici, alogenati, clorurati)	Bottiglia vetro scuro	4°C +/- 2	2	200 ml
Idrocarburi totali, idrocarburi totali (come n-esano)	Bottiglia vetro scuro	4°C +/- 2	1	1000 ml
IPA	Bottiglia vetro scuro	4°C +/- 2	1	1000 ml
PCB	Bottiglia vetro scuro	4°C +/- 2	1	1000 ml
Fenoli, ammine aromatiche, nitrobenzeni, clorobenzeni, ftalati, fitofarmaci, pesticidi	Bottiglia vetro scuro	4°C +/- 2	1	2000 ml

Per i diversi contenitori, devono essere applicate delle etichette identificativi in cui venga evidenziato:
- denominazione del pozzo di monitoraggio,
- data e ora,
- eventuale identificazione del committente o del nome della campagna .

Il laboratorio dovrà effettuare un doppio prelievo di campioni da utilizzare per verificare eventuali dati anomali e provvedere alla conservazione dei contro campioni per almeno 30 giorni.

6. SPURGO E CAMPIONAMENTO

Ai sensi dell'art. 54 c.1 lett. p) si definisce falda acquifera "*uno o più strati sotterranei di roccia o altri strati geologici di porosità e permeabilità sufficiente da consentire un flusso significativo di acque sotterranee o l'estrazione di quantità significative di acque sotterranee"*. È quindi necessario stabilire se, nel contesto che ci occupa, si rinvengono le condizioni dettate dalla norma per poter definire *falda* la presenza di acqua all'interno dei piezometri di controllo, in quanto è necessario rinvenire un flusso ovvero la possibilità di estrazione di quantità *significative* di acque sotterranee.
Modesta presenza di acqua, in assenza di ricarica, è normalmente dovuta o ad infiltrazioni dalla sommità del boccaforo, in occasione di piogge intense, o a micro fessurazioni che si creano nei primi metri delle argille dovute a cicli di siccità/umidità che rappresentano vie di infiltrazione preferenziali favorendo l'ingresso di acque piovane all'interno del piezometro. Per tale motivo è sempre necessario applicare una corretta procedura di spurgo e campionamento onde ottenere un campione rappresentativo dell'acquifero, se esistente, così come definito dalla norma.

La fase preliminare dello spurgo è necessaria prima di ogni campionamento. L'operazione di spurgo andrà eseguita come di seguito:

- Posizionare a terra un telo di polietilene ben pulito onde appoggiare tutte le attrezzature.
- Verificare l'idoneità e la corretta identificazione del punto di campionamento.
- Posizionarsi in modo da evitare esposizioni ad eventuali gas/vapori emessi dal piezometro, installando l'esplosimetro/rilevatore multi gas nelle immediate vicinanze della chiusura del piezometro. Si riportano le misure di sicurezza minime da adottare per evitare il pericolo di esplosione, ovvero:
  - Divieto di fumo;
  - Divieto di utilizzo di fiamme libere;
  - Divieto di utilizzo di dispositivi elettronici (telefoni cellulari, …) non certificati ATEX;
  - Divieto di avvicinamento a meno di 10 metri dalla bocca pozzo di automezzi non dotati di dispositivo spegni-fiamma installato sulla marmitta.
- Rimuovere la chiusura del piezometro ed avvicinare l'esplosimetro/rilevatore multi gas alla bocca pozzo al fine di verificare l'assenza di miscele potenzialmente esplosive.
- Misurare mediante il freatimetro il livello statico dell'acqua riportandolo alla bocca pozzo.
- Misurare mediante cordella metrica con piombo sul fondo la profondità del pozzo, riportandola alla bocca pozzo.
- Verificare il diametro del pozzo e calcolare il volume di acqua presente all'interno (V1).
  Nel caso di campionamento dinamico con il metodo del volume piezometrico:
- Calcolare quindi la quantità di acqua da spurgare (2 – 4 volte V1), posizionando la pompa a metà della colonna di acqua presente.
- Dopo aver effettuato lo spurgo, ovvero 2 - 4 volumi di acqua contenuta nel pozzo, verificare il livello statico della falda, annotando la profondità del prelievo, valutare se i volumi (*) residui delle acque del pozzo sono sufficienti per il campionamento, ovvero verificare se sussistono le condizioni per procedere al campionamento, e valutare il tipo di campionamento da effettuare.
  (*) considerata la poca produttività delle acque sotterranee del sito, quando il livello sarà sceso a 1 – 2 metri dal fondo del pozzo bisognerà aspettare almeno un'ora e verificare che la ricarica delle acque sotterranee abbia raggiunto almeno il 90% della quota iniziale. Quindi l'operazione di spurgo andrà ripetuta fino a quando sia stato rimosso un volume di acqua di almeno 2 volte V1. Il prelievo del campione andrà eseguito dopo almeno 2 ore dalla rimozione del volume pari a 2 V1, avendo cura di verificare che il volume di acqua presente sia sufficiente al riempimento dei contenitori. In tali casi sarà utilizzata una pompa a basso flusso regolata con portata inferiore a 10 l/min. Nel caso in cui non vi sia stata ricarica al 90% di V1 nelle prime due ore non si procederà al campionamento in quanto non saranno state garantite le condizioni di spurgo.
- Effettuare il campionamento e riempire i contenitori come riportato nella tabella di cui sopra (o come da procedure del laboratorio accreditato), controllando che i parametri dell'acqua abbiano raggiunto una condizione stazionaria, ovvero che le oscillazioni dei parametri effettuate in 3 letture consecutive durante il campionamento siano al massimo comprese tra:
  pH +/- 0,1 u. pH
  conducibilità +/- 3%
  ossigeno disciolto +/- 10%
  potenziale redox +/- 10mV
  torbidità (NTU) +/- 10%
  A tale scopo si procederà ad assemblare preliminarmente la strumentazione di misura dei parametri della qualità dell'acqua con gli elettrodi tarati. Tali letture andranno eseguite dopo aver spurgato un volume pari a V_1 e registrate ad intervalli di V_1 /2

  La pompa di campionamento utilizzata è del tipo Monsoon 37m del costruttore Proactive, a basso flusso, regolabile da 16 a 0,04 litri/minuto, a 4 stadi con booster 12V.

Il pescante della pompa sarà posizionato a metà della colonna idrica presente nel pozzo. Una volta avviata la pompa andranno rilevati sistematicamente la portata estratta ed il livello dinamico, al fine di evitare lo svuotamento del pozzo. Nel caso in cui durante lo spurgo l'acqua dovesse abbassarsi fino a scoprire la pompa, quest'ultima sarà abbassata a profondità maggiore. Non sarà possibile posizionare la pompa, e quindi campionare, oltre due metri dal fondo pozzo (28 metri circa dal boccaforo), in quanto la scopertura della pompa potrebbe determinarne un danno notevole e, a meno di un metro dal fondo del piezometro, l'aggottamento potrebbe determinare il trascinamento di particelle solide presenti sul fondo, inficiando la rappresentatività del campione.

- Procedere alla stabilizzazione dei campioni per le analisi secondo quanto previsto dal metodo analitico prescelto, provvedere all'etichettatura dei campioni, registrare i dati misurati su apposito modulo di campionamento (allegato 2) evidenziando il piezometro di monitoraggio, data e ora del prelievo e quanto altro previsto dalla procedura del laboratorio incaricato;
- Trasportare nella stessa giornata del campionamento i campioni presso il laboratorio di analisi, che dovranno essere conservati in frigoriferi portatili in condizioni di buio e a circa 4°C; giunti presso il laboratorio convenzionato saranno sottoposti alle procedure di conservazione e preparazione specifiche del laboratorio.
- Prima di procedere al campionamento successivo decontaminare la pompa e le eventuali altre strumentazioni utilizzate secondo le indicazioni fornite dal manuale UNICHI 196-2/2004 par. 7.3.2. (smontaggio, lavaggio con acqua e detersivo privo di fosforo, risciacquo con abbondante acqua distillata/deionizzata). Al termine delle attività tutta l'attrezzatura dovrà essere decontaminata come detto in precedenza.
- L'acqua degli spurghi e del lavaggio delle attrezzature andrà raccolta in apposito contenitore dedicato. Dato l'esiguo quantitativo potrà essere riutilizzata, previo accordo di ARPA, per la bagnatura delle biocelle di biostabilizzazione e compostaggio (che viene eseguita con i percolati e con le acque di prima pioggia).

Nel caso in cui sia impossibile eseguire la procedura di spurgo sopra evidenziata, a causa della scarsa produttività del sito, si procederà ad eseguire spurgo e successivo campionamento con la modalità **low-flow** per ridurre i volumi di spurgo e le perturbazioni al sistema acquifero; con una pompa a basso flusso (Monsoon 37m del costruttore Proactive, a basso flusso, regolabile da 16 a 0,04 litri/minuto, a 4 stadi con booster 12V) regolata tra 0,1 e 0,5 litri/minuto, posizionata a metà della colonna di acqua presente nel piezometro, si avvieranno le operazioni di spurgo. Dopo aver agottato almeno un volume V1 dell'acqua presente all'interno del piezometro si proseguirà sempre in modalità low-flow fino alla chiarificazione e stabilizzazione dei parametri PH, conducibilità, ossigeno disciolto, potenziale redox e torbidità. Saranno misurati ogni 3-5 minuti di emungimento i parametri appena enunciati che si considereranno stabilizzati quando 3 letture consecutive avranno restituito i seguenti valori:
pH +/- 0,1 u. pH, conducibilità +/- 3%, ossigeno disciolto +/- 10%, potenziale redox +/- 10mV, torbidità (NTU) +/- 10%
Ottenuta la stabilizzazione dei parametri si procederà al campionamento sempre con pompa low flow. Il limite, come in precedenza, è il posizionamento del pescante della pompa a due metri dal fondo pozzo (28 metri circa dal boccaforo), oltre il quale non sarà possibile eseguire lo spurgo e/o il campionamento per evitare il prosciugamento del piezometro con risalita di particelle solide ed il danneggiamento delle attrezzature.

7. CATENA DI CUSTODIA

Tutte le attività saranno eseguite da personale esperto, adeguatamente formato; nello specifico spurghi, campionamenti, etichettatura e trasporto dei campioni andranno eseguiti esclusivamente da personale di laboratori convenzionati esterni dotati di accreditamento ACCREDIA. Il loro intervento sarà programmato con anticipo e gli stessi effettueranno le attività nel rigoroso rispetto delle norme di settore applicabili e delle procedure del laboratorio. Il tecnico del laboratorio sarà il responsabile di tutte le fasi, dal prelievo dei campioni, alla corretta conservazione a temperatura controllata, al trasporto con idonei automezzi fino alla consegna al laboratorio. Nel caso in cui il campione dovesse "passare di mano" tra il prelievo e la consegna al laboratorio, i tecnici incaricati dovranno provvedere a redigere e controfirmare apposito verbale

di consegna e presa in carico dei campioni, annotando la data, l'ora e la motivazione del cambio del Soggetto addetto alla custodia.

8. VALUTAZIONE DEI RISULTATI

In accordo al par. 2.2.11 (pag. 20) dell'allegato B alla D.D. 247/2019 il set analitico è il seguente:

2.2.11 Acque sotterranee

Punti Piezometro	Parametri	Limiti	Frequenza Gestione Operativa	Frequenza Gestione Post-Operativa	Modalità di registrazione e trasmissione
	Livello Falda		Mensile	Semestrale	Cartacea ed elettronica
Pozzi a valle PZ2 (ex Pozzo C di valle lotto in esercizio) PZ3 (ex Pozzo B di valle lotto in esercizio) **Pozzi intermedi** PZ1 (ex Pozzo A di monte del lotto in esercizio) Pozzi bacino ampliamento PZ4/30 m PZ5/15 m PZ6/30 m PZ7/15m PZ8/30 m PZ9/15 m PZ10/30 m PZ11/15m	**qualora sia presente la falda, da monitorare:** pH, temperatura, conducibilità elettrica, ossidabilità Kubel, cloruri, solfati, Ferro, Manganese, Azoto ammoniacale, Azoto nitrico, Azoto nitroso Arsenico **As**, Rame **Cu**, Cadmio **Cd**, Cromo Totale **Cr tot**, Cromo esavalente **Cr VI**, Mercurio **Hg**, Nichel **Ni**, Piombo **Pb**, Magnesio **Mg**, Zinco **Zn**. **BOD5**, **TOC**, Calcio **Ca**, Sodio **Na**, Potassio **K**, Fluoruri, Cianuri IPA, Fenoli composti organoalogenati (compreso il cloruro di vinile), pesticidi fosforati e totali, solventi: organici e aromatici, solventi organici azotati, solventi clorurati.	Tabella 2, Allegato 5 del D.Lgs. 152/06	Trimestrale	Semestrale	Cartacea ed elettronica

Tabella: Monitoraggio acque sotterranee

I valori limite di riferimento sono quelli riportati nella tabella 2, allegato 5 alla parte quarta del D. Lvo 152/06 e smi.

Le metodiche analitiche utilizzate dovranno essere riconosciute ed approvate dai manuali di settore e riportate nei rapporti di prova a cura del laboratorio incaricato. La preparazione dei campioni in campo dovrà seguire le raccomandazioni delle metodiche utilizzate.

9. DEFINIZIONE DEI LIVELLI DI GUARDIA E PIANO DI INTERVENTO AL LORO RAGGIUNGIMENTO

I livelli di guardia devono intendersi, sino all'elaborazione del modello concettuale proposto dal manuale RECONnet, le concentrazioni soglia di contaminazione fissate dalla tabella 2, allegato 5 alla parte quarta del D. Lvo 152/06 e smi ridotte del 50%.

Nel caso di superamento di uno o più livelli di guardia il gestore ne darà notizia, entro 48 ore, ad ARPA, alla Provincia di Foggia ed alla Regione Puglia Servizio AIA/RIR giusto quanto prescritto al punto 14 del cap. 5.5 dell'allegato A alla DD 167/2009.

Entro una settimana si provvederà alla ripetizione del monitoraggio teso a confermare il trend alterato, comunicando la data del nuovo campionamento ad ARPA e Regione.

Nel caso in cui l'alterazione sia confermata, entro 30 giorni il gestore provvederà a trasmettere ai medesimi Enti un idoneo piano di emergenza ed adeguamento al fine di:

- ✓ verificare analiticamente il superamento mediante la ripetizione di campionamento ed analisi di laboratorio;
- ✓ nel caso di conferma del risultato analitico, estendere l'indagine analitica per valutare nell'immediato intorno l'eventuale diffusione del contaminante o la presenza di valori di fondo compatibili con il presunto superamento;
- ✓ nel caso, indagare la provenienza della eventuale sorgente di contaminazione;
- ✓ predisporre ed attuare un piano di interventi per isolare ed annullare la eventuale sorgente di contaminazione, mettendo in campo le procedure operative ed amministrative prescritte dall'art. 242 del testo Unico Ambientale.

L'elaborazione del piano di emergenza ed adeguamento sarà preceduta dall'elaborazione del modello concettuale proposto dal manuale RECONnet rev. 0 del febbraio 2016, in quanto con la presenza della falda si potranno attuare le proposte di metodologia per determinare i livelli di guardia, mettendo in correlazione le sorgenti di contaminazione (discariche) e gli acquiferi.

Il **modello concettuale** sarà elaborato seguendo pedissequamente le proposte del manuale RECONnet, ovvero si opererà nelle seguenti fasi:

- **caratterizzazione del percolato**, individuando le sostanze presenti con una certa continuità nel tempo da individuare come potenziali traccianti di eventuali perdite dal corpo discarica e da comprendere in un profilo analitico da utilizzare per l'accertamento di eventuali situazioni di inquinamento causato da eventi "sicuramente riconducibili alla discarica";
- **caratterizzazione dell'acquifero**, mediante determinazione analitica delle medesime sostanze rilevate nel percolato; se del caso, saranno determinati i valori di concentrazione di fondo da utilizzare in luogo delle concentrazioni soglia di contaminazione (CSC), in caso di superamento dei limiti normativi in condizione di "bianco";
- **vie di migrazione**, ovvero la determinazione dei parametri sito specifici per analizzare la ripartizione degli inquinanti nel mezzo saturo e insaturo e conoscere, tramite modellizzazione, il tempo di arrivo al bersagli (acquiferi vulnerabili).

Una volta definito il modello concettuale, si sceglieranno **i markers** per servire da "traccianti" nel percorso di migrazione tra sorgente e bersaglio in grado di rilevare tempestivamente situazioni di inquinamento sicuramente riconducibili alla discarica. Nella scelta dei markers si considererà

- Mobilità delle sostanze (valore del coefficiente di ripartizione Kd), in quanto la differente mobilità nel mezzo insatura/saturo dei composti presenti nel percolato è inversamente proporzionale al valore di Kd (coefficiente di

ripartizione della sostanza nel generico strato minerale). In caso di fuoriuscita di percolato, le prime sostanze che raggiungono il bersaglio sono quelle che hanno Kd basso o nullo, mentre valori alti di tale parametro indicano la tendenza del composto a legarsi alla matrice solida piuttosto che restare in soluzione, aumentando il fattore di ritardo. Tra le sostanze con Kd basso troviamo gli anioni (p.e. cloruri, solfati, ammoniaca, nitrati, fosfati) e alcuni cationi (p.e. potassio, sodio, magnesio); con Kd alto normalmente i metalli.
Una volta individuati i potenziali markers si va a verificare la concentrazione differenziale e non correlazione con altre sostanze.

- Concentrazione differenziale percolato/falda: onde accertare che una eventuale anomalia sia sicuramente riconducibile alla discarica bisogna selezionare sostanze che oltre ad essere presenti nel percolato abbiano un elevato delta di concentrazione tra il percolato stesso e le acque sotterranee.
- Incorrelazione con altre sostanze individuate come markers: è importante verificare anche la sostanziale non correlazione tra i potenziali markers nella situazione di "bianco"; nel caso di parametri la cui concentrazione nel tempo varia in modo coerente, questi fornirebbero una informazione ridondante e quindi fuorviante per il monitoraggio, il cui scopo è quello di verificare un aumento simultaneo dei markers che riconduce ad una sorta di "impronta digitale" del percolato sorgente di contaminazione. La correlazione tra markers si calcolerà utilizzando l'indice di Pearson.

In conclusione, i parametri da individuare come markers devono avere elevata mobilità nel mezzo saturo e insaturo (Kd basso o nullo), differenza di concentrazione tra percolato e acqua sotterranea di almeno 2 ordini di grandezza e scarsa correlazione con gli altri traccianti del pacchetto, in condizioni di bianco.

Con l'elaborazione del modello concettuale e la scelta dei markers sarà possibile definire una **procedura** che permetta di valutare i dati ottenuti con il monitoraggio e definisca gli interventi necessari. Saranno definiti **soglie, criteri ed azioni** da inserire in una matrice di valutazione o di intervento che serva da sistema di supporto alle decisioni da adottare nei diversi scenari.

Per ciascun marker vengono definite due **soglie: di controllo** e **di guardia**, ciascuna riferita ai livelli di intervento che è necessario mettere in atto al superamento dei relativi valori. Occorre comunque tenere in giusta considerazione il fattore "tempo", in quanto difficilmente un evento significativo si manifesta in modo repentino; bisogna pertanto accertare che l'anomalia rilevata sia "persistente" considerando i dati del monitoraggio degli acquiferi e i relativi andamenti nel periodo di osservazione "ante operam".

- **Soglie (livelli) di controllo**: servono a rilevare in modo tempestivo situazioni potenzialmente anomale. A partire dal set di dati a disposizione si individua un range in cui le fluttuazioni dei markers sono ritenute "normali"; il range è individuato con dei valori più frequenti e quindi con la massima probabilità di essere osservati. Si tratta di definire i margini all'interno dei quali le variazioni di concentrazione nelle acque sotterranee (dovute a fattori naturali o a pressioni antropiche estranee al sito in esame) possano essere considerate poco significative. I valori più probabili verranno individuati sulla base della tipologia di distribuzione associata alla popolazione di provenienza:
  a) in caso di distribuzione normale o quantomeno simmetrica, il valore più probabile è la media;
  b) in caso di distribuzione asimmetrica occorrerà utilizzare la mediana.

  Il manuale RECONnet suggerisce la scelta come soglia di guardia del margine superiore dell'intervallo di confidenza relativo all'indice di tendenza centrale più significativo per quel tipo di distribuzione (media o mediana), in quanto permette di individuare con un determinato livello di significatività la presenza di situazioni anomale per il set di dati individuato. La stima dell'indice viene effettuata per intervallo in modo che nella definizione del range ottenuto siano tenuti in considerazione la numerosità del set di dati, il livello di confidenza e la variabilità (solo nel caso della media).

- **Soglie (livelli) di guardia**: sono i valori che devono confermare una situazione di potenziale impatto, calcolati con criteri meno conservativi, ad esempio:
  a) media + 1,645*S per distribuzione simmetrica (nel caso di distribuzione vicina alla normale il valore è circa uguale al 5% di probabilità di superamento, con S = deviazione standard campionaria);
  b) 90° o 95° percentile per distribuzione asimmetrica (con distribuzioni log-normali il valore è circa uguale al 10% o 5% di probabilità di superamento).

Criteri di valutazione: al fine di perseguire efficacemente l'obiettivo del monitoraggio, e quindi accertare l'esistenza di eventuali contaminazioni della falda dovute a perdite di percolato dal corpo della discarica, è significativo considerare la variazione contemporanea dei markers individuati. Seguire le singole fluttuazioni di ogni marker non è utile, in quanto un'eventuale perdita di percolato provocherebbe l'innalzamento contemporaneo delle sostanze presenti in modo massiccio nel percolato. Saranno pertanto ritenuti "segnali rilevanti" solo incrementi di concentrazione simultanei e persistenti delle sostanze individuate come markers. I criteri di valutazione delle soglie che permettono di individuare un evento significativo sono 2, ovvero:

- **Contemporaneità** della situazione di superamento delle soglie per tutti i markers individuati;
- **Persistenza** di tale situazione nel tempo.

Lo strumento di valutazione ottenuto con l'applicazione di tali criteri è sensibile e selettivo. Sensibile in quanto considera esclusivamente il superamento contemporaneo dei markers, permettendo di mantenere soglie molto basse e di evidenziare tempestivamente situazioni anomale evitando i falsi allarmi provocati dalle normali oscillazioni di concentrazione delle sostanze; selettivo, in quanto la persistenza di un contemporaneo superamento delle soglie evidenzia con elevata probabilità il contributo del percolato. Nel contesto che ci occupa, caratterizzato da litologia a bassissima permeabilità, ci si aspetta un incremento graduale della concentrazione in falda dei markers con Kd basso o nullo.

Matrice/piano di interventi: individua le azioni da intraprendere nelle diverse situazioni di superamento dei livelli di controllo e/o allarme. Può essere sviluppata su due livelli di soglie consentendo di adeguare la celerità di intervento all'importanza dell'evento verificato (in termini di incremento di concentrazione dei markers). Avere due livelli di soglia permette di approfondire la conoscenza della situazione in essere nel caso del superamento della prima soglia e mettere in atto eventuali azioni solo al superamento della seconda soglia. Il superamento delle soglie deve avvenire contemporaneamente per tutti i markers individuati o, cautelativamente, si può ipotizzare anche l'intervento nel momento in cui si evidenzi un superamento persistente per la maggioranza dei marker. Nel caso in cui il superamento sia limitato ad un numero di markers inferiori, non viene previsto alcun intervento.
Un tipico esempio di matrice di intervento potrà essere il seguente:

Soglia	1^ superamento	2^ superamento	3^ superamento	4^ superamento
controllo	ripetizione nel piezometro entro 15 giorni	ripetizione nel piezometro ogni 15 giorni fino al rientro soglie	allargamento della verifica a tutti i piezometri e ripetizione ogni 15 giorni fino al rientro soglie	piano di approfondimento
guardia	ripetizione nel piezometro entro 15 giorni	piano di approfondimento		

10. ALLEGATO 1 – PLANIMETRIA

Si veda la tav. GE – 07 rev. 01 dell'ottobre 2018 " PLANIMETRIA GENERALE con punti di campionamento ambientale" autorizzata con D.D. 247/2019

11. ALLEGATO 2 – SCHEDA MONITORAGGIO ACQUE SOTTERRANEE

SCHEDA MONITORAGGIO ACQUE SOTTERRANEE **(ALLEGATO 2)**

DATA DEL CAMPIONAMENTO | ORA DEL CAMPIONAMENTO

CONDIZIONI METEO

CAMPIONATORE SIG. | LABORATORIO:

POZZO (D, E, F) | DIAMETRO INTERNO 126,6 millimetri

PROFONDITA' FONDO FORO m da boccaforo

PROFONDITA' LIVELLO STATICO m da boccaforo

VOLUME PRESENTE (V1) 0 LITRI

VOLUME DA SPURGARE (2 - 4 V1) 0 min/max 0 LITRI

INIZIO SPURGO ORE :

FINE SPURGO ORE :

QUANTITA' SPURGO LITRI

ESITO SPURGO POSITIVO NEGATIVO

FINE CAMPIONAMENTO ORE :

VERIFICA LETTURE CONSECUTIVE

	Ph	CONDUCIBILITA'	OSS. DISC.	REDOX	TORBIDITA'
1					
2					
3					

FIRMA CAMPIONATORE

ARPA PUGLIA - Unica AOO - 0032 - Protocollo 0044765 - 32 - 18/06/2021 - SDFG, STFG /

ARPA PUGLIA

Sistema Nazionale per la Protezione dell'Ambiente

REGIONE PUGLIA
Dipartimento Mobilità, Qualità Urbana, Opere Pubbliche, Ecologia e Paesaggio
Sezione Autorizzazioni Ambientali
Servizio AIA/RIR
servizio.ecologia@pec.rupar.puglia.it

BIWIND SRL
biwind@pec.it

p.c.
Direttore Generale ARPA Puglia
Avv. Vito Bruno

Direttore Scientifico ARPA Puglia
Dott. Ing. Vincenzo Campanaro

Direttore Amministrativo ARPA Puglia
Dott. Antonio Salvatore Madaro

OGGETTO: *ID AIA 1004. Artt.29 – octies e 29 – nonies del D.lgs.152/06 e s.m.i. Rinnovo e riesame per adeguamento alla BAT di settore e relativa modifica sostanziale. Installazione ubicata presso il comune di Deliceto (FG) in c.da Catenaccio loc. Masseria Campana costituita da centro di selezione rifiuti, linea di biostabilizzazione, linea di compostaggio ed annessa discarica di servizio/soccorso – bacino ex FG/5 – Deliceto (FG); D.D. 167/2009 e s.m.i.* CdS 15-4-2021.

Gestore: BIWIND Srl..

Premesso che:

- Codesta A.C. con nota 20-12-2019 n. 00015893, acquista al protocollo ARPA al n. 108 del 2-1-2020, comunicava il riavvio dei termini procedurali per il procedimento in oggetto.
- Con nota acquisita al protocollo di questa agenzia n.20703 del 2-4-2020 codesta A.C. chiedeva agli Enti in indirizzo di esprimere il proprio parere istruttorio di competenza.
- Le attività di partecipazione dell'Agenzia alle istruttorie AIA Regionali e Provinciali sono finalizzate ad esprimere osservazioni in relazione alle modalità di "monitoraggio e controllo" degli impianti e delle emissioni nell'ambiente, come previsto dall'art. 29 quater, comma 6, del D.Lgs. n. 152/06 e s.m.i.
- Questa Agenzia con nota n.29393 del 12-5-2020 trasmetteva la valutazione istruttoria di competenza di prima istanza.
- Con nota prot. 718/MB del 9-7-2020 e relativi allegati, acquisita al prot. ARPA n.43570 del 10-7- 2020, la società ha trasmesso la documentazione integrativa richiesta di cui alla nota prot. AOO_089-01/06/2020/6763 della Regione Puglia – Sezione Autorizzazioni Ambientali – Servizio AIA/RIR, di riscontro al parere ARPA prot. 29393 del 12-5-2020.

Agenzia Regionale per la Prevenzione e la Protezione dell'Ambiente
Sede legale: Corso Trieste 27, 70126 Bari
Tel. 080 5460111 Fax 080 5460150
www.arpa.puglia.it
C.F. e P. IVA. 05830420724

Dipartimento Provinciale di Foggia
Via Giuseppe Rosati, 139 – Foggia
Tel. 0881 316200
e-mail: *dap.fg@arpa.puglia.it*

Codice Doc: 8F-66-FC-C5-4E-BE-5B-E9-2D-58-42-89-C8-0F-02-D1-03-D1-4E-FA

ARPA PUGLIA - Unica AOO - 0032 - Protocollo 0044765 - 32 - 18/06/2021 - SDFG, STFG /

- Con nota acquisita al protocollo di questa agenzia n.48603 del 31-7-2020 codesta A.C. convocava CdS alla data del 1-9-2020.
- Con nota ARPA n. 51164 del 14-8-2020 si dava atto che il gestore aveva fornito riscontro al parere ARPA prot. 29393 del 12-5-2020 di valutazione della documentazione progettuale di riesame AIA, rilevando che la società aveva recepito gran parte delle osservazioni individuate nel suddetto parere. Per alcune delle prescrizioni, invece, aveva presentato ulteriori chiarimenti e documentazione integrativa. Nella stessa nota si riportavano le prescrizioni recepite dalla società con nota prot. 718/MB del 9-7-2020, nonché ulteriori prescrizioni non ancora recepite dalla stessa società.
- Con nota prot. 879/MM del 28-8-2020, acquisita al protocollo ARPA al n.53141 del 31-8-2020, il Gestore riscontrava la valutazione del CRA sulle emissioni in atmosfera. A sua volta il CRA ribadiva la necessità di uno studio preliminare di impatto odorigeno conforme all'allegato tecnico della LR 32/2018.
- Con nota prot. 1102/MM del 27-10-2020, acquisita al protocollo ARPA al n.74581 del 29-10-2020, il Gestore trasmetteva riscontro a tutte le prescrizioni del verbale della CdS del 1-9-2020, nonché i chiarimenti richiesti per ogni singolo punto.
- Con nota ARPA n.85919 del 10-12-2020 si trasmetteva il riscontro del CRA 65/2020 di cui al protocollo ARPA n.85691 del 9-12-2020 con il quale si chiedono ulteriori chiarimenti allo studio odorigeno.
- Nel contempo il gestore ha fornito il "Piano delle manutenzioni dei maccchinari, attrezzature e strutture", con nota prot. 258/MB, acquisita al protocollo ARPA al n.15543 del 4-3-2021.
- Con nota n. 0041462 del 07/06/2021il C.R.A. ha fornito a questo Dipartimento riscontro positivo all'ultima versione dello studio previsionale di impatto odorigeno "REV01 maggio 2021" (nota Biwind prot. 541/MB del 12-5-2021, acquisita al prot. ARPA n.35267/2021), concludendo che: "*Le concentrazioni di odore estratte nei tre punti recettore risultano al di sotto del valore di accettabilità, pertanto, per quanto di competenza, non ci sono ulteriori richieste da formulare*".

In conclusione e complessivamente, per quanto di competenza, si ritiene di poter esprimere parere favorevole con le seguenti prescrizioni.

IMPIANTO DI TRATTAMENTO E BIOSTABILIZZAZIONE DEI RIFIUTI SOLIDI URBANI.

1. Per l'impianto di biostabilizzazione sia misurato l'IRDP con cadenza mensile da effettuarsi sul cumulo di rifiuto biostabilizzato in uscita delle biocelle, a valle della vagliatura, che non dovrà superare il valore di 1000 mg O2/Kg SV/H per l'eventuale conferimento in discarica. Con la stessa cadenza sarà effettuata la misurazione dell'umidità sul cumulo di rifiuto biostabilizzato in uscita delle biocelle. I valori saranno inseriti in apposito registro e comunicati ad ARPA Puglia in occasione della relazione annuale sugli autocontrolli.
2. Relativamente all'area D1 di stoccaggio del rifiuto indifferenziato conferito all'impianto sarà possibile stoccare i rifiuti per un'altezza massima di 4 metri dal piano di calpestio purché siano attuate tutte le procedure atte a salvaguardare il personale che opera nell'area. Sarà possibile quindi stoccare al massimo 320 mc di rifiuto (80mq di superficie della D1 x 4m di altezza) corrispondenti a circa 96 tonnellate considerando una densità media di 0,3 t/mc.
3. Sia effettuata la misurazione della densità del rifiuto caricato in biocella, almeno una volta l'anno e comunque ogni volta che dovessero variare le tipologie di rifiuto conferito. I valori saranno annotati in apposito registro e comunicati ad ARPA Puglia in occasione della relazione annuale sugli autocontrolli.

Agenzia Regionale per la Prevenzione e la Protezione dell'Ambiente
Sede legale: Corso Trieste 27, 70126 Bari
Tel. 080 5460111 Fax 080 5460150
www.arpa.puglia.it
C.F. e P. IVA. 05830420724

Dipartimento Provinciale di Foggia
Via Giuseppe Rosati, 139 – Foggia
Tel. 0881 316200
e-mail: *dap.fg@arpa.puglia.it*

Codice Doc: 8F-66-FC-C5-4E-BE-5B-E9-2D-58-42-89-C8-0F-02-D1-03-D1-4E-FA

ARPA PUGLIA - Unica AOO - 0032 - Protocollo 0044765 - 32 - 18/06/2021 - SDFG, STFG /

ARPA PUGLIA

Sistema Nazionale per la Protezione dell'Ambiente

4. Sui cumuli di rifiuti caricati in biocella, dovrà essere garantita la misurazione della temperatura con sistema automatico e registrazione dei dati, garantendo un processo che raggiunga per almeno 3 giorni i 55°C. Si condivide con la società la proposta di misurare la CO_2 in continuo tramite sonde di nuova installazione inserite all'interno dei cumuli in biocella. Sarà garantita la disponibilità immediata delle sonde di ricambio in caso di avaria delle stesse.
5. Nelle biocelle si dovrà riportare, con pittura indelebile, la quota raggiunta dal rifiuto durante le fasi di caricamento in biocella e per ciascuna di essa riporterà all'esterno la numerazione e la data inizio ciclo.
6. Il gestore dovrà garantire la manutenzione ordinaria e la perfetta pulizia delle tubazioni e degli ugelli che insufflano aria in biocella, effettuando ogni fine ciclo di 14 giorni la pulizia degli stessi, annotando l'attività su apposito registro.
7. Il gestore dovrà garantire la disponibilità, in caso di avaria di quello principale un ulteriore trituratore e separatore aventi caratteristiche tecniche tali da garantire la capacità di trattamento di quello di progetto.
8. Nell'area di stoccaggio D8 e D9 è consentito lo stoccaggio della FSC sfusa per un'altezza massima di m.3,5.
9. Le caratteristiche della FSC prodotta devono rispondere ai valori limiti imposti in autorizzazione AIA degli impianti ricettivi presenti e in particolare in Provincia di Foggia. I parametri da rispettare sono:
   - IRD (potenziale) della FSC <800 mg O_2/kg SV/H
   - Umidità <25%
   - PCI >13.000 KJ/kg
   - Assenza di odori molesti

IMPIANTO DI COMPOSTAGGIO DELLA FORSU

10. La potenzialità massima annua della linea di compostaggio dovrà essere non superiore a 10.950 t/anno (30 t/g), ovvero pari a 8.212,5 t/anno di FORSU e 2.737,5 t/anno di materiale ligneocellulosico.
11. L'altezza massima consentita all'interno delle biocelle ACT non dovrà superare i 2,7 m, mentre l'altezza dei cumuli all'interno delle biocelle di prima maturazione non dovrà superare i 2,5 metri. Le altezze dovranno essere individuate all'interno delle pareti delle biocelle con pittura indelebile.
12. La FORSU conferita all'impianto conterrà "al massimo il 5% di impurità non compostabile (scarto della FORSU iniziale). I rifiuti che conterranno impurità non compostabili con una percentuale superiore al 5% verranno respinti".
13. La miscela in ingresso alle biocelle dovrà essere costituita dal 75% in peso di frazione organica FORSU e dal 25% in peso di strutturante.
14. La densità della miscela in ingresso alle biocelle dovrà rispettare il valore di 0,73 t/mc (così come rilevato in occasione della misurazione effettuata in sito il 5-6-2020, i cui esiti sono riportati nella nota prot. 36440 del 10-6-2020 trasmessa in tale data sia all'AC che al Gestore). La misurazione della densità dovrà essere effettuata almeno una volta l'anno o in caso di variazione della tipologia conferita.
15. In riferimento ai parametri che occorre monitorare all'interno delle biocelle, si dovrà:
   - garantire la misurazione in continuo, con sistema automatico e registrazione dei dati, della temperatura nel cumulo della biomassa in biocella ACT, raggiungendo per almeno 3 giorni una temperatura minima di 55°C;
   - considerata la difficoltà da parte della società di misurare in continuo il parametro Ossigeno, all'interno della massa in biocella, si dovrà garantire almeno una misurazione dell'Ossigeno, con cadenza mensile, utilizzando eventualmente una strumentazione portatile; inoltre si condivide con la

ARPA PUGLIA - Unica AOO - 0032 - Protocollo 0044765 - 32 - 18/06/2021 - SDFG, STFG /

società la proposta di misurare la CO_2 in continuo tramite sonde di nuova installazione inserite all'interno dei cumuli in biocella;
- effettuare il monitoraggio mensile del rapporto C/N;
- effettuare la misurazione semestrale dell'umidità sul cumulo di rifiuto in uscita delle biocelle;
- implementare un software di controllo, che permetterà di tracciare qualsiasi processo in biocella, con la possibilità che durante le ispezioni ordinarie AIA, su richiesta del personale ARPA, possano essere estrapolati i parametri di processo richiesti;
- effettuare annualmente la misurazione del peso specifico del materiale in fase di biossidazione accelerata e in fase di maturazione primaria;
- sia effettuata la misurazione in continuo, con sistema automatico e registrazione dei dati, delle perdite di carico sulle condotte di insufflazione dell'aria dei ventilatori a servizio delle biocelle.

16. I cumuli di compost in fase di maturazione secondaria e di compost finito, saranno predisposti in maniera tale da evitare qualsiasi miscelazione tra le due tipologie e garantendo il passaggio necessario dei mezzi per la movimentazione e il rivoltamento giornaliero della massa. I cumuli avranno altezza massima di 3,5/4 m.
17. La densità del compost sarà misurata almeno una volta l'anno o in caso di diverse caratteristiche dei rifiuti conferiti all'impianto di compostaggio della FORSU. I valori saranno comunicati nella relazione annuale.

STOCCAGGIO E COMMERCIALIZZAZIONE DEL COMPOST FINALE

18. La caratterizzazione sul compost finito dovrà essere eseguita su ogni lotto prodotto corrispondente al volume di rifiuto processato complessivamente nelle biocelle ACT (4 andane) ovvero corrispondente al conferimento di 28 giorni.
19. Per ogni lotto di produzione dovrà essere effettuata la misurazione della densità oltre che dei parametri richiesti dal D. Lgs.vo n.75/2010 per la tipologia di ammendante prodotto.
20. Il Gestore con la relazione annuale dovrà produrre un report con indicato: il quantitativo di compost finito ceduto a terzi (sia a titolo oneroso che gratuito), la destinazione finale del compost ovvero l'azienda acquirente del compost stesso, conservando copia dei relativi documenti di trasporto.
21. La misurazione dell'IRDP sul compost finito (500 mg O2/Kg SV/H) potrà essere evitata purchè vengano monitorati tutti i parametri previsti dal D.Lgs.vo n.75/2010 per il tipo di ammendante prodotto, rispettando le cadenze stabilite e in rispetto dei parametri di processo fissati (altezza massima cumuli in biocella e nelle aree di stoccaggio, rivoltamenti giornalieri, tempo di stazionamento in biocella), così come riportato nel PMC rev.01.

ACQUE METEORICHE DELL'INTERO SITO PRODUTTIVO

22. Tutti gli scarichi al canale (S1, S2, S3, S4) in caso di eccesso al riutilizzo per gli usi autorizzati dovranno essere rispettosi dei limiti di cui all'allegato 5, parte terza, tabella 4, del D.Lgs.vo 152/2006 e smi. Alla tabella 4 saranno aggiunti i seguenti analiti della tabella 3, con i limiti previsti nella colonna per scarico in acque superficiali, per Escherichia coli il limite viene fissato in 100 UFC/100ml:
    - Grassi e oli animali/vegetali (36)
    - Azoto ammoniacale (NH4) (33)
    - Escherichia coli con limite fissato in 100 UFC/100ml
23. I pozzetti di prelievo campioni, c.d. pozzetti fiscali, opportunamente segnalati in loco ai fini del controllo, devono essere realizzati a norma (Del. 04/02/1977 Criteri, metodologie e norme tecniche generali di cui all'art. 2, lettere b), d) ed e), della L. 10 maggio 1976, n. 319, recante norme per la tutela delle acque dall'inquinamento), mantenuti in buono stato e sempre facilmente accessibili per i

ARPA PUGLIA - Unica AOO - 0032 - Protocollo 0044765 - 32 - 18/06/2021 - SDFG, STFG /

campionamenti. Periodicamente dovranno essere asportati i fanghi ed i sedimenti presenti sul fondo dei pozzetti stessi.

24. La società dovrà attuare le verifiche in autocontrollo con frequenza semestrale tramite laboratorio accreditato, previa comunicazione almeno 10 giorni prima a questo Dipartimento. Il campionamento istantaneo dovrà essere disposto a cura dello stesso laboratorio mediante esplicitazione della procedura con verbale di campionamento da allegate al RdP. Al fine dei controlli da parte delle autorità preposte, il gestore dovrà conservare per 5 anni copia dei RdP con allegati i verbali di campionamento.
25. Sui piazzali non dovranno essere depositati materiali o rifiuti che possano provocare, attraverso il dilavamento delle acque meteoriche, trasporto di sostanze estranee alle sostanze normalmente contenute nelle acque meteoriche.

GESTIONE DEL PERCOLATO

26. Relativamente alla gestione del percolato si condivide quanto previsto dalla società in termini di monitoraggio, in particolare dovrà essere effettuata una lettura mensile a tutti i contatori volumetrici previsti in corrispondenza di ogni vasca di raccolta percolato (4 vasche) nonché ai contatori volumetrici installati sulle condotte dei serbatoi fuori terra di raccolta percolato del nuovo lotto di discarica, riportando i valori in un apposito registro sottoscritto dalla persona incaricata; inoltre i valori rilevati dovranno essere trasmessi con la relazione annuale sugli autocontrolli.
27. Il percolato prodotto dovrà essere gestito come rifiuto in modalità di "deposito temporaneo" ai sensi dell'art.183 del D.Lgs.vo 152/2006 e smi; lo stesso, non essendo recuperato nei circuiti di bagnatura dei cumuli in biocella, dovrà essere completamente smaltito mediante ditte terze autorizzate.

ACQUE SOTTERRANEE

28. Relativamente al monitoraggio delle acque sotterranee si ribadisce: "*Complessivamente dalla documentazione progettuale si riscontrano n. 3 piezometri di monitoraggio della falda già realizzati relativamente ai lotti di discarica esistenti. A parere degli scriventi risultano sufficienti altri 4 piezometri oltre i tre già esistenti (realizzati 8), n.1 per lato del nuovo lotto. Si condivide la modalità e la frequenza di monitoraggio delle acque sotterranee secondo sulla base di quanto riportato nel PMC*". Si aggiunge che in occasione del monitoraggio dovrà essere indicata la procedura di eventuale campionamento dell'acqua di falda attraverso apposito verbale redatto dal laboratorio terzo incaricato. Si evidenzia che i piezometri saranno campionabili, secondo le metodiche indicate nel manuale APAT (2006). I valori limite previsti saranno quelli della tabella 2 – allegato 5 del D.Lgs.vo n.152/2006 e smi.

LIMITI EMISSIVI PER I PUNTI EDA1 e EDA2

Relativamente a valori limiti emissivi all'uscita dei biofiltri si condividono i limiti individuati dal proponente salvo l'Autorità competente valuti di applicare limiti più restrittivi.

PMC e RELAZIONE ANNUALE

29. Il PMC di cui all'elaborato "**PD.3 Rev02 ottobre 2020**" viene condiviso a condizione che sia integrato con le prescrizioni di controllo contenute nella presente valutazione.
30. Il gestore (ai sensi dell'art- 29-decies comma 2 e 6 del D.Lgs. 152/06 e s.m.i.) dovrà trasmettere, entro il 30 marzo di ogni anno (anticipando il 30 aprile), all'Autorità Competente e ai Comuni interessati, nonché all'ARPA, una "**Relazione Annuale**" (art.29-sexies, comma 6, TUA) contenente la descrizione delle attività svolte nell'anno precedente, la verifica della conformità alle condizioni di autorizzazione AIA, i dati relativi degli autocontrolli richiesti dall'autorizzazione integrata ambientale, secondo modalità e frequenze stabilite nell'autorizzazione stessa e nel Piano di Monitoraggio e Controllo che dovrà far parte integrante dell'atto autorizzativo quale allegato tecnico. Tale "**Relazione Annuale**" in

ARPA PUGLIA - Unica AOO - 0032 - Protocollo 0044765 - 32 - 18/06/2021 - SDFG, STFG /

ARPA PUGLIA

Sistema Nazionale per la Protezione dell'Ambiente

via conclusiva dovrà attestare mediante dichiarazione di un tecnico competente, redatta ai sensi dell'art. 46 e 76 del D.P.R. 445/2000, la conformità dell'esercizio dell'impianto a quanto contenuto nell'AIA, a tal fine dovrà essere organizzato per sezione e dovrà contenere indicativamente almeno i seguenti elementi:

a) ***Indicazioni generali*** sulla gestione nel complesso come tonnellate di rifiuti trattati e dati rilevati quali densità, IRDP con cadenza mensile da effettuarsi sul cumulo di rifiuto biostabilizzato in uscita delle biocelle, a valle della vagliatura; quantitativi di materie prime impiegate; quantitativi di acqua impiegata per singola provenienza, esiti dei controlli radiometrici ecc.

b) ***Sezione Emissioni in Atmosfera/Odorigene.*** Una tabella per ciascun punto di emissione convogliata con la descrizione di dove è ubicato, il reparto/linea di trattamento interessata, l'elenco delle sostanze emesse, la frequenza di campionamento, il sistema di abbattimento, il valore medio degli ultimi 3 anni e il limite autorizzato. Sull'impianto dovranno essere installate targhe ben visibili con indicazione della stessa sigla indicata del PMC in modo da identificare il punto di emissione nello stabilimento. Dovrà, altresì, essere allegata una planimetria con ubicazione dei punti di emissione e di misura. Analogamente si dovrà prevedere per le emissioni diffuse secondo il PMC come autorizzato. In ogni caso eventuali comunicazioni e certificazioni riguardanti le emissioni in atmosfera dovranno essere trasmesse prioritariamente al Centro Regionale Aria (CRA) presso ARPA Puglia, corso Trieste n.27, Bari – a mezzo PEC: aria.arpapuglia@pec.rupar.puglia.it.

c) ***Sezione Scarichi Idrici***. Si dovrà indicare il riutilizzo delle acque meteoriche e di dilavamento con annessi quantitativi e/o le motivazioni e i quantitativi eventuali di acqua non riutilizzata. In ogni caso per ciascun uso di riutilizzo e/o scarico si dovrà indicare il trattamento effettuato e la frequenza di autocontrollo, riportando in una tabella gli analiti con i limiti di legge e il valore medio rilevato negli ultimi tre anni. Dovrà, altresì, essere allegata una planimetria con ubicazione del/i pozzetto/i fiscale/i e di campionamento. Dovranno essere allegati i certificati di analisi degli ultimi tre anni con annessi i verbali di campionamento.

d) ***Sezione Acque sotterranee.*** Qualora i piezometri siano campionabili, secondo le metodiche indicate nel manuale APAT (2006), si forniranno gli esiti in forma tabellare secondo quanto indicato nel PMC.

e) ***Sezione Rifiuti.*** Questa sezione dovrà contenere la descrizione della gestione dei rifiuti prodotti durante l'attività effettuando la raccolta differenziata degli stessi (imballaggi, legname, ferro, compreso lo smaltimento dei fanghi dell'impianto di trattamento delle acque ecc.). Dovrà riportare una tabella di sintesi relativa a tutti i rifiuti prodotti dove dovrà essere indicato il codice CER, sua descrizione e tipologia, il quantitativo annuo prodotto, eventuale punto di deposito temporaneo e l'impianto di destinazione con la sua tipologia se riutilizzo/riciclaggio/recupero/smaltimento. Saranno indicati i dati di percolato rilevati mediante lettura mensile a tutti i contatori volumetrici previsti in corrispondenza di ogni vasca di raccolta percolato (4 vasche) e ai serbatoi fuori terra di raccolta percolato del nuovo lotto di discarica; dovrà essere indicato inoltre il quantitativo di percolato smaltito presso ditte autorizzate e la denominazione della ditta stessa.

f) ***Sezione Energia.*** Il bilancio energetico aziendale è un'analisi dettagliata dei consumi energetici in azienda: un'analisi che permette di individuare chiaramente costi e benefici del sistema energetico aziendale. In questa sezione dovranno essere riportati i consumi annui di energia in valore assoluto e rapportati alla produzione. Possibilmente dovranno essere previsti dei sottocontatori per sezione di impianto e per tipo di utenza (illuminazione, macchinari, riscaldamento, uffici, ecc) per individuare gli ambiti di intervento sui quali è possibile risparmiare, ottimizzare o recuperare energia. Si dovranno indicare le valutazioni circa la installazione di un impianto fotovoltaico o altro sistema di recupero di energia da fonti alternative. In ogni caso, qualora si renda necessaria una installazione o sostituzione di un generico motore del ciclo produttivo è fatto obbligo la applicazione della norma CEI EN 60034-30 mediante utilizzo di motori ad alta efficienza del tipo EI3.

Agenzia Regionale per la Prevenzione e la Protezione dell'Ambiente
Sede legale: Corso Trieste 27, 70126 Bari
Tel. 080 5460111 Fax 080 5460150
www.arpa.puglia.it
C.F. e P. IVA. 05830420724

Dipartimento Provinciale di Foggia
Via Giuseppe Rosati, 139 – Foggia
Tel. 0881 316200
e-mail: *dap.fg@arpa.puglia.it*

Codice Doc: 8F-66-FC-C5-4E-BE-5B-E9-2D-58-42-89-C8-0F-02-D1-03-D1-4E-FA

ARPA PUGLIA - Unica AOO - 0032 - Protocollo 0044765 - 32 - 18/06/2021 - SDFG, STFG /

ARPA PUGLIA

Sistema Nazionale per la Protezione dell'Ambiente

g) ***Sezione consumi idrici.*** Analogamente ai consumi di energia occorre monitorare i consumi idrici riportando i consumi idrici in valore assoluto e in rapporto alla produzione.

h) ***Sezione emergenze.*** Si dovrà definire le modalità di gestione delle emergenze in particolare per quanto riguarda l'incendio o lo sversamento accidentale.

Cordiali saluti.

C.T.P. - Servizio Territoriale
con Incarico di Funzione
Ing. Salvatore Di Fava

Direttore Dipartimento
Direttore Servizio Territoriale
Ing. Giovanni Napolitano

Agenzia Regionale per la Prevenzione e la Protezione dell'Ambiente
Sede legale: Corso Trieste 27, 70126 Bari
Tel. 080 5460111 Fax 080 5460150
www.arpa.puglia.it
C.F. e P. IVA. 05830420724

Dipartimento Provinciale di Foggia
Via Giuseppe Rosati, 139 – Foggia
Tel. 0881 316200
e-mail: *dap.fg@arpa.puglia.it*

Codice Doc: 8F-66-FC-C5-4E-BE-5B-E9-2D-58-42-89-C8-0F-02-D1-03-D1-4E-FA

DETERMINAZIONE DEL DIRIGENTE SERVIZIO VIA E VINCA 13 aprile 2022, n. 128

D.Lgs. 152/2006 e smi, L. 241/1990.Provvedimento conclusivo del procedimento di valutazione di impatto ambientale e incidenza ambientale ricompreso nel procedimento ID VIA 693 ex art. 27 bis del TUA per il progetto definitivo di "Riqualificazione del Waterfront della Città Vecchia, nel tratto compreso tra Santa Scolastica, il Molo Sant'Antonio e il Molo San Nicola" nel Comune di Bari. Proponente: Comune di Bari.

IL DIRIGENTE ad interim del SERVIZIO VIA-VIncA

VISTA la L.R. 4 febbraio 1997 n.7 "*Norme in materia di organizzazione della Amministrazione Regionale*" ed in particolare gli artt. 4 e 5.

VISTA la D.G.R. 28 luglio 1998 n. 3261, avente ad oggetto "*Separazione delle attività di direzione politica da quelle di gestione amministrativa. Direttiva alle strutture regionali*".

VISTI gli artt. 14 e 16 del D.Lgs.30 marzo 2001, n. 165 "*Norme generali sull'ordinamento del lavoro alle dipendenze delle amministrazioni pubbliche*".

VISTO l'art.18 del D.Lgs. 30 giugno 2003, n. 196 "*Codice in materia di protezione dei dati personali*" ed il Reg. 2016/679/UE.

VISTO il D. Lgs. n. 33 del 14/03/2013 recante "*Riordino della disciplina riguardante gli obblighi di pubblicità, trasparenza e diffusione delle informazioni da parte delle Pubbliche Amministrazioni*";

VISTO il Decreto del Presidente della Giunta Regionale del 22 gennaio 2021 n. 22 avente oggetto Adozione Atto di Alta Organizzazione. Modello Organizzativo "MAIA 2.0";

VISTA la DGR n. 678 del 24 aprile 2021 avente ad oggetto: "Atto di Alta Organizzazione. Modello Organizzativo "MAIA 2.0". Conferimento incarichi di Direttore di Dipartimento Ambiente, Paesaggio e Qualità Urbana";

VISTA la Determina n. 9 del 04/03/2022 codice cifra 013/DIR/2022/00009 avente ad oggetto: "Conferimento delle funzioni di dirigente *ad interim* del Servizio VIA-VINCA della Sezione Autorizzazioni Ambientali del Dipartimento Ambiente, Paesaggio e Qualità Urbana";

VISTA la Determina n. 75 del 10/03/2022 codice cifra 089/DIR/2022/00075 avente ad oggetto: "Atto di organizzazione interna della Sezione Autorizzazioni ambientali e servizi afferenti";

VISTA la L.R. n. 51 del 30/12/2021 "Disposizioni per la formazione del bilancio di previsione 2022 e bilancio pluriennale 2022-2024 della Regione Puglia - legge di stabilità regionale 2022.";

VISTA la L.R. n.52 del 30/12/2021 "Bilancio di previsione della Regione Puglia per l'esercizio finanziario 2022 e bilancio pluriennale 2022-2024.".

VISTI:

- la L. 7 agosto 1990 n.241 "*Nuove norme in materia di procedimento amministrativo e di diritto di accesso ai documenti amministrativi*" e s.m.i.;
- il D.Lgs. 3 aprile 2006 n.152 "*Norme in materia ambientale*" e s.m.i.;
- la L.R. 12 aprile 2001 n.11"*Norme sulla valutazione dell'impatto ambientale*" e s.m.i.;
- la L.R. 14 giugno 2007 n.17 "*Disposizioni in campo ambientale, anche in relazione al decentramento delle funzioni amministrative in materia ambientale*" e s.m.i.;
- il R.R. 17 maggio 2018 n.07 "*Regolamento per il funzionamento del Comitato Regionale per la Valutazione di Impatto Ambientale";*

RICHIAMATI:

- del D. Lgs. 152/2006 e smi: l' art.5 co.1 lett.o); l'art.25 co.1, co.3 e co.4; l'art.10 co.3;
- della L.R. 11/2001e smi : l'art. 5 co.1, l'art.28 co.1, l'art.28 co.1 bis lett.a);
- del R.R. 07/2008: l'art.3, l'art.4 co.1*;*
- della L.241/1990*:* l'art. 2.

EVIDENZIATO che il Servizio VIA/VIncA della Sezione Autorizzazioni Ambientali della Regione Puglia, ai sensi del punto 7, lett. n) "*opere costiere destinate a combattere l'erosione e lavori marittimi volti a modificare la costa, mediante la costruzione di dighe, moli ed altri lavori di difesa del mare"* dell'Allegato IV alla Parte Seconda del D.Lgs. 152/2006 e ss.mm.ii. e dell'Allegato B Elenco B.1 lett. e) della L.R. n. 11/2001 e ss.mm.ii., è Autorità Competente all›adozione del Provvedimento di Valutazione di Impatto Ambientale e Incidenza Ambientale ex art.5 co. 1 lett. o) del D.Lgs. 152/2006 e ss.mm.ii;

PREMESSO che:

- con pec del 22/07/2021 acquisita al prot. della Sezione Autorizzazioni Ambientali n. AOO_089/11158 del 23/07/2021, con pec del 26/07/2021 acquisita al prot. della Sezione Autorizzazioni Ambientali n. AOO_089/11225 pari data e con pec del 01/09/2021 acquisita al prot. della Sezione Autorizzazioni Ambientali n. AOO_089/12605 pari data, il Comune di Bari, in qualità di Proponente, ha chiesto alla Sezione Autorizzazioni Ambientali l'avvio del procedimento per l'emissione del Provvedimento Unico Regionale ex art. 27 bis del D.Lgs.n. 152/2006 e ss.mm.ii. relativamente al progetto definitivo di *"Riqualificazione del Waterfront della Città Vecchia, nel tratto compreso tra Santa Scolastica, il Molo Sant'Antonio e il Molo San Nicola"* nel Comune di Bari inviando la documentazione pubblicata sul Portale Ambientale della Regione Puglia a far data dal 16/09/2021 e comprensiva dello Studio di Impatto Ambientale e della Sintesi Non Tecnica;
- con nota prot. n. AOO_089/12818 del 07/09/2021 la Sezione Autorizzazioni Ambientali ha comunicato l'avvio del Procedimento Autorizzatorio Unico Regionale relativo al progetto in oggetto identificato con l'ID VIA 693 invitando le Amministrazioni e gli Enti potenzialmente interessati, e comunque competenti ad esprimersi sulla realizzazione e/o sull'esercizio del progetto, a verificare- nei termini ivi previsti- la completezza della documentazione, comunicando anche alla medesima Autorità Competente l'eventuale richiesta di integrazioni. La medesima comunicazione è stata trasmessa, in ottemperanza alle disposizioni di cui alla nota del dirigente della Sezione Autorizzazioni Ambientali prot. n. AOO_089/11/01/2019 n. 341, al Segretario del Comitato Reg.le VIA per gli adempimenti ivi previsti;
- con nota prot. n. AOO_089/15679 del 29/10/2021 la Sezione Autorizzazioni Ambientali della Regione Puglia ha comunicato l'avvio della fase di pubblicità ex art. 27 bis, comma 4 del D.Lgs. n. 152/2006 e ss.mm.ii dando seguito al procedimento avente ad oggetto il progetto definitivo di *"Riqualificazione del Waterfront della Città Vecchia, nel tratto compreso tra Santa Scolastica, il Molo Sant'Antonio e il Molo San Nicola"* nel Comune di Bari*;*
- con nota prot. n. AOO_089/16198 del 10/11/2021, il Servizio VIA/VIncA della Regione Puglia ha convocato, per il giorno 24/11/2021, Conferenza di Servizi ex art.14 co.1 della l. 241/1990 e smi e dell'art. 15 della l.r. 11/2001 e smi, in forma semplificata e in modalità asincrona ai sensi dell'art. 14 - bis della L.241/1990 e smi;
- con nota prot. n. 81588 del 29/11/2021, acquisita al prot. della Sezione Autorizzazioni Ambientali n. AOO_089/17377 del 29/11/2021, Arpa Puglia- Direzione Scientifica U.O.C. Ambienti Naturali ha rilasciato, per tutte le motivazioni e considerazioni puntualmente specificate nella propria nota prot. n. 81588 del 29/11/2021, il proprio contributo istruttorio;
- nella seduta del 30/11/2021, con parere acquisito agli atti del procedimento con prot. n. AOO_089/17463 del 30/11/2021, il Comitato Reg.le VIA della Regione Puglia ha subordinato l'espressione del proprio parere definitivo alla trasmissione delle integrazioni puntualmente specificate nel proprio parere prot. n. AOO_089/17463 del 30/11/2021;

- con nota prot. n. AOO_089/17516 del 01/12/2021, il Servizio VIA/VIncA della Regione Puglia ha trasmesso al Proponente gli esiti della suddetta Conferenza di Servizi comunicando, ai sensi e per gli effetti di quanto disposto dall'art. 24 co. 7 del d.lgs. 152/2006 e smi, l'avvenuta pubblicazione sul portale ambientale a far data dal 30/11/2021 del verbale della Conferenza di Servizi unitamente ai contributi/ osservazioni e pareri acquisiti agli atti della Conferenza;
- con nota prot. n. AOO_089/17584 del 02/12/2021 la Sezione Autorizzazioni Ambientali ha trasmesso richiesta di integrazioni di merito ex art. 27 bis c. 5 del D.Lgs. 152/2006 e ss.mm.ii. assegnando al Proponente un termine di trenta giorni per riscontrare le richieste di integrazioni/osservazioni formulate dal Comitato VIA nella seduta del 30/11/2021 nonché dagli Enti interessati nel procedimento;
- con nota prot. n. 346286 del 28/12/2021, acquisita al prot. della Sezione Autorizzazioni Ambientali n. AOO_089/18854 del 29/12/2021, il Proponente ha richiesto una sospensione motivata dei termini per la presentazione della documentazione integrativa richiesta con nota prot. n. AOO_089/17584 del 02/12/2021;
- con nota prot. n. AOO_089/25 del 07/01/2022, la Sezione Autorizzazioni Ambientali- preso atto delle richieste motivate del Proponente- ha concesso, ai sensi del comma 5 dell'art. 27 bis del D.Lgs. 152/2006, la sospensione dei termini del procedimento in epigrafe per il tempo massimo possibile di 180 giorni;
- con nota prot. n. 73183 del 07/03/2022, acquisita al prot. della Sezione Autorizzazioni Ambientali della Regione Puglia n. AOO_089/3083 del 10/03/2022, il Proponente ha trasmesso documentazione integrativa pubblicata sul Portale Ambientale della Regione Puglia a far data dal 10/03/2022 in riscontro alla nota prot. n. AOO_089/17584 del 02/12/2021;
- con nota prot. n. 23385 del 05/04/2022, acquisita al prot. della Sezione Autorizzazioni Ambientali n. AOO_089/4473 del 05/04/2022, Arpa Puglia-Direzione Scientifica U.O.S. Ambienti Naturali ha rilasciato, per tutte le motivazioni e considerazioni puntualmente specificate nella propria nota prot. n. 23385 del 05/04/2022- allegato 2 al presente provvedimento per farne parte integrante- il proprio contributo istruttorio;
- nella seduta del 05/04/2022 il Comitato Regionale VIA, con parere acquisito al prot. della Sezione Autorizzazioni Ambientali n. AOO_089/4492 del 05/04/2022, valutata la documentazione VIA a corredo dell'istanza di PAUR e le successive integrazioni documentali prodotte dal Proponente, ha espresso il proprio parere definitivo ritenendo che "*gli impatti ambientali attribuibili al progetto possano essere considerati non significativi e negativi.....*" nel rispetto delle prescrizioni puntualmente specificate nel proprio parere prot. n. AOO_089/4492 del 05/04/2022 allegato 3 al presente provvedimento per farne parte integrante;

CONSIDERATO che:

- con nota prot. n. AOO_089/3275 del 14/03/2022 la Sezione Autorizzazioni Ambientali della Regione Puglia ha convocato, ai sensi dell'art. 27 bis comma 7 del D.lgs. 152/06 e ss.mm.ii., Conferenza di Servizi decisoria in modalità sincrona da svolgersi ai sensi dell'art.14-ter (conferenza simultanea) della L. 241/90 e ss.mm.ii. al fine di addivenire ad univoche determinazioni da porre a base del provvedimento conclusivo di PAUR, per il giorno 11/04/2022, con il seguente Ordine del Giorno:
    - lettura ed analisi dei pareri pervenuti;
    - definizione del procedimento di PAUR ex art. 27bis del D.lgs. n. 152/2006 e ss. mm. ii.
    - varie ed eventuali.
- nella seduta di Conferenza di Servizi del 11/04/2022, il Responsabile del Procedimento di VIA ha rappresentato che, nella seduta del 05/04/2022, il Comitato Reg.le VIA ha effettuato la valutazione di competenza rassegnando il proprio parere, acquisito al prot. della Sezione Autorizzazioni Ambientali n. AOO_089/4492 del 05/04/2022, recante valutazione favorevole con prescrizioni e ha dato lettura

del "Quadro delle Condizioni Ambientali". In merito alle prescrizioni impartite dal Servizio VIA/VIncA il Proponente, così come si evince dalla "*Determinazione Motivata di conclusione di Conferenza dei Servizi del 11/04/2022"* pubblicata sul Portale Ambientale della Regione Puglia a far data dal 12/04/2022, ha dichiarato di potervi ottemperare;

DATO ATTO che:

- tutta la documentazione afferente al procedimento amministrativo è conservata agli atti della Sezione Autorizzazioni Ambientali;
- che ai sensi e per gli effetti dell'art. 24 co. 3 del TUA "*Tutta la documentazione afferente al procedimento, nonché i risultati delle consultazioni svolte, le informazioni raccolte, le osservazioni e i pareri*" sono stati "*tempestivamente pubblicati*" sul sito web "Il Portale Ambientale della Regione Puglia"come da date ivi riportate;
- ai sensi e per gli effetti dell'art. 24 co.1 del TUA, della presentazione dell'istanza, della pubblicazione della documentazione, nonché delle comunicazioni di cui all'articolo 23 è stata dato contestualmente specifico avviso al pubblico sul sito web "Il Portale Ambientale della Regione Puglia" - Sezione "Avviso al Pubblico", come evincibile dal medesimo sito.

VALUTATA la documentazione progettuale acquisita agli atti del procedimento.

PRESO ATTO:

- dello studio di impatto ambientale e delle informazioni supplementari fornite dal Proponente con la documentazione integrativa acquisita agli atti del procedimento;
- dei risultati delle consultazioni svolte, delle informazioni raccolte e delle osservazioni e dei pareri ricevuti a norma dell'art.24 del TUA.
- dei pareri delle Amministrazioni, degli enti territoriali e degli enti pubblici e delle osservazioni acquisite agli atti ai sensi e per gli effetti dell'art. 23 co.4 del TUA, tutti conservati presso la Sezione Autorizzazioni Ambientali e pubblicati/resi accessibili ex art. 23 co.4 del TUA;
- del parere di Arpa Puglia-Direzione Scientifica U.O.S. Ambienti Naturali prot. n. 23385 del 05/04/2022, acquisito al prot. della Sezione Autorizzazioni Ambientali n. AOO_089/4473 del 05/04/2022;
- del parere definitivo espresso dal Comitato Reg.le VIA nella seduta del 05/04/2022, acquisito al prot. della Sezione Autorizzazioni Ambientali n. AOO_089/4492 del 05/04/2022;
- degli esiti della Conferenza di Servizi decisoria di cui all'art. 27-bis, comma 4 del D.lgs. n. 152/2006 e ss. mm. ii. del 11/04/2022 convocata giusta nota prot. n. AOO_089/3275 del 14/03/2022;

VISTE:

- le scansioni procedimentali svolte per il procedimento ID VIA 693 in epigrafe;
- l'attività istruttoria svolta dal Servizio VIA e VIncA della Regione Puglia;

RILEVATO che ai sensi e per gli effetti dell'art. 8 co.4 del R.R.07/2018 " *I rappresentanti dell'Agenzia Regionale per la Protezione Ambientale Puglia, dell'Azienda Sanitaria Locale territorialmente competente si esprimono per gli aspetti di merito dell'Ente dal quale sono designati, formalizzando il loro contributo in seno al Comitato. Tali contributi concorreranno alle valutazioni tecniche finali del Comitato e, solo per la parte recepita da quest'ultimo, saranno considerati utili ai lavori della Conferenza di Servizi"*;

RITENUTO che, attese le scansioni procedimentali svolte, **sussistano** i presupposti per procedere all'adozione del provvedimento espresso ex art. 2 co. 1 della L.241/1990 e s.m.i, conclusivo del procedimento di valutazione

di impatto ambientale e incidenza ambientale ricompreso nel procedimento ID VIA 693 ex art. 27-bis del TUA del progetto proposto dal Comune di Bari.

Verifica ai sensi del Regolamento 2016/679/UE e del D.lgs. 196/2003 e s.m.i. come modificato dal D.lgs. n. 101/2018

Garanzia della riservatezza

La pubblicazione dell'atto all'albo, salve le garanzie previste dalla L. 241/90 e s.m.i. in tema di accesso ai documenti amministrativi, avviene nel rispetto della tutela della riservatezza dei cittadini, secondo quanto disposto dal D.Lgs. 196/2003, come modificato dal D. Lgs. n. 101/2018, in materia di protezione dei dati personali, nonché dal vigente Regolamento Regionale n. 5/2006 per il trattamento dei dati sensibili e giudiziari. Ai fini della pubblicazione legale, l'atto destinato alla pubblicazione è redatto in modo da evitare la diffusione di dati personali identificativi non necessari, ovvero il riferimento a dati sensibili. Qualora tali dati fossero indispensabili per l'adozione dell'atto, essi sono trasferiti in documenti separati esplicitamente richiamati.

Non ricorrono gli obblighi di cui agli artt. 26 e 27 del D.lgs. 14 marzo 2013 n. 33.

Copertura finanziaria ai sensi della L.R. 28/2001 e s.m.i. e del D.Lgs.vo 118/2011 e s.m.i.

Il presente provvedimento non comporta implicazioni di natura finanziaria sia di entrata che di spesa e dallo stesso non deriva alcun onere a carico del bilancio regionale.

Tutto ciò premesso, ai sensi dell'art.25 e dell'art.27 - bis del D.Lgs. 3 aprile 2006 n.152 "*Norme in materia ambientale*" e s.m.i., della L.R. 11/2001 e smi e e dell'art. 2 co.1 della l.241/1990 e smi, sulla scorta dell'istruttoria tecnica condotta, ai sensi del R.R. 22 giugno 2018 n. 07, dal Comitato Regionale per la V.I.A. e del parere di Arpa Puglia-U.O.C. Ambienti Naturali

DETERMINA

- **di prendere atto** delle considerazioni, prescrizioni, valutazioni esposte in narrativa, che si intendono quale parte integrante del presente provvedimento;

- **di esprimere,** relativamente al progetto in epigrafe, presentato dal Comune di Bari**,** sulla scorta del parere del Comitato Reg.le VIA espresso nella seduta del 05/04/2022, dei lavori e degli esiti della Conferenza di Servizi del 11/04/2022, delle scansioni procedimentali compendiate e per le motivazioni/considerazioni/valutazioni in narrativa, **giudizio di compatibilità ambientale positivo con le prescrizioni ed alle condizioni ambientali riportate nel "Quadro delle condizioni ambientali"** per il progetto definitivo di *"Riqualificazione del Waterfront della Città Vecchia, nel tratto compreso tra Santa Scolastica, il Molo Sant'Antonio e il Molo San Nicola"* nel Comune di Bari presentato con pec del 22/07/2021 acquisita al prot. della Sezione Autorizzazioni Ambientali n. AOO_089/11158 del 23/07/2021, con pec del 26/07/2021 acquisita al prot. della Sezione Autorizzazioni Ambientali n. AOO_089/11225 pari data e con pec del 01/09/2021 acquisita al prot. della Sezione Autorizzazioni Ambientali n. AOO_089/12605 pari data, identificato dall' ID VIA 693;

- **di subordinare l'efficacia del giudizio di compatibilità ambientale al rispetto**:
    - delle indicazioni/informazioni/specifiche progettuali contenute nella documentazione acquisita agli atti del procedimento in epigrafe, a cui è riferita la presente determinazione;
    - delle condizioni ambientali riportate nell'allegato "*Quadro delle Condizioni Ambientali*" la cui verifica di ottemperanza dovrà essere valutata e verificata - per quanto di propria competenza, ai sensi e per gli effetti dell'art.28 del 152/2006 e smi - dagli Enti ivi indicati per ciascuna prescrizione, che informeranno tempestivamente degli esiti della verifica, nonché per quanto previsto dalla vigente normativa, il Servizio VIA/VIncA della Sezione Autorizzazioni Ambientali della Regione Puglia.

- **di porre** a carico del Proponente l'onere di fornire espressa, puntuale e tempestiva evidenza alle Autorità competenti e agli Enti coinvolti nel procedimento del rispetto di tutte le prescrizioni, condizioni e precisazioni richiamate nel presente provvedimento e relativi allegati, espresse dai soggetti intervenuti.
- **di prescrivere** che il Proponente comunichi la data di avvio delle attività valutate con il presente atto a tutti gli Enti coinvolti nell'ambito del procedimento.
- **di stabilire** che il Proponente dovrà dimostrare la conformità delle opere realizzate e delle relative modalità di esecuzione alla proposta progettuale approvata, anche attraverso acquisizioni fotografiche che ne attestino tutte le fasi di realizzazione. La relativa documentazione prodotta, a firma di tecnico abilitato, dovrà essere trasmessa, per tutte le opere previste in progetto al Servizio VIA/VIncA della Regione Puglia e a tutte le Amministrazioni competenti e coinvolte nel procedimento per la verifica di coerenza con quanto assentito.
- **di precisare** che il presente provvedimento:
    - è condizionato alla legittimità dei provvedimenti e degli atti amministrativi connessi e presupposti, di competenza di altri Enti pubblici a ciò preposti;
    - fa salve, e quindi non comprende, le ulteriori prescrizioni, integrazioni o modificazioni relative ai successivi livelli di progettazione eventualmente introdotte dagli Enti competenti al rilascio di pareri e/o autorizzazioni per norma previsti, anche successivamente all'adozione del presente provvedimento, purché con lo stesso dichiarate compatibili dall'ente deputato al rilascio del titolo abilitativo finale;
    - fa salve, e quindi non comprende, le ulteriori prescrizioni relative alla fase di esercizio introdotte dagli Enti competenti al rilascio di atti autorizzativi, comunque denominati, per norma previsti, anche successivamente all'adozione del presente provvedimento, purché con lo stesso dichiarate compatibili dall'ente deputato al rilascio del titolo autorizzativo;
    - fa salve, e quindi non comprende, le ulteriori autorizzazioni, intese, concessioni, licenze, pareri, nulla osta e assensi in tema di patrimonio culturale e paesaggistico;
    - fa salve, e quindi non comprende, le ulteriori autorizzazioni, intese, concessioni, licenze, pareri, nulla osta e assensi necessari per la realizzazione ed esercizio dell'intervento;
    - fa salve, e quindi non comprende, le previsioni di cui all'art.25 del D.Lgs. 50/2016 e degli articoli 96 e 97 del D.Lgs. 163/2006 e smi.
- **di dare atto** che costituiscono parte integrante del presente provvedimento i seguenti allegati:
    - Allegato 1: **"***Quadro delle Condizioni Ambientali*";
    - Allegato 2**: "***Parere di Arpa Puglia-Direzione Scientifica U.O.S. Ambienti Naturali prot. n. 23385 del 05/04/2022"*;
    - Allegato 3: *"Parere del CT VIA prot. n. AOO_089/4492 del 05/04/2022".*

Il presente provvedimento, redatto in forma integrale nel rispetto della tutela alla riservatezza dei cittadini, secondo quanto disposto dal D.lgs. 196/03 in materia di protezione dei dati personali e ss. mm.ii., emesso in forma di documento informatico ex D. Lgs. 82/2005 e smi, firmato digitalmente ai sensi del testo unico D.P.R. 28 dicembre 2000, n. 445, del D.Lgs. 7 marzo 2005, n. 82 e norme collegate, è composto da n. 9 pagine, compresa la presente, l'Allegato 1 composto da 3 pagine, l'Allegato 2 composto da 3 pagine, l'Allegato 3 composto da 48 pagine, per un totale di 63 (sessantatre) pagine.

Il presente provvedimento,

a) è trasmesso alla Sezione Autorizzazioni Ambientali per gli adempimenti conseguenti il procedimento ex art. 27-bis del TUA;

b) è pubblicato, ai sensi del comma 3 art. 20 del DPGR n. 22/2021, all'Albo online del sito della Regione Puglia;

c) è trasmesso al Segretariato della Giunta Regionale, ai sensi dell'art. 6 comma quinto della L.R. n.7/97 e del Decreto del Presidente della G.R. n. 443/2015 .

d) è pubblicato sul sito ufficiale della Regione Puglia, www.regione.puglia.it, Sezione Trasparenza, Provvedimenti dirigenti;

e) è pubblicato sul BURP;

Ai sensi dell'art. 3 comma 4 della L. n. 241/90 e smi, avverso il presente provvedimento potrà essere presentato ricorso giurisdizionale al Tribunale Amministrativo Regionale entro 60 giorni (sessanta) dalla data di notifica dello stesso, ovvero ricorso straordinario al Presidente della Repubblica entro 120 (centoventi) giorni.

Il dirigente a.i. del Servizio VIA/VIncA
Arch. Vincenzo Lasorella

REGIONE PUGLIA

DIPARTIMENTO AMBIENTE, PAESAGGIO E QUALITA' URBANA
SEZIONE AUTORIZZAZIONI AMBIENTALI
SERVIZIO VIA,VINCA

ALLEGATO 1

QUADRO DELLE CONDIZIONI AMBIENTALI

Procedimento:	D.Lgs. 152/2006 e smi, L. 241/1990. Provvedimento conclusivo del procedimento di valutazione di impatto ambientale ricompreso nel procedimento ID VIA 693 ex art. 27 bis del TUA
Progetto:	**Progetto definitivo di "Riqualificazione del Waterfront della Città Vecchia, nel tratto compreso tra Santa Scolastica, il molo San Antonio e molo San Nicola" nel Comune di Bari**
Tipologia:	Allegato IV alla Parte Seconda del D.Lgs.152/2006 e ss.mm.ii., punto 7, lett n) "*opere costiere destinate a combattere l'erosione e lavori marittimi volti a modificare la costa, mediante la costruzione di dighe, moli ed altri lavori di difesa del mare*" Allegato B-Elenco B.1-lettera e) della L.R. n. 11/2001 e ss.mm.ii.
Autorità Competente:	Regione Puglia
Proponente:	Comune di Bari

QUADRO DELLE CONDIZIONI AMBIENTALI

Il presente documento, parte integrante - quale Allegato 1 - del provvedimento ambientale ex D.Lgs. n. 152/2006 e smi e l.r. n. 11/2001 e smi – L. n. 241/1990 e smi relativo al *"Provvedimento conclusivo del procedimento di valutazione di impatto ambientale ricompreso nel procedimento ID VIA 693 ex art. 27 bis del TUA- Comune di Bari*" è redatto in considerazione delle scansioni procedimentali in atti per il procedimento in epigrafe, in conformità alla relativa documentazione istruttoria, preso atto dei contributi istruttori/pareri/nullaosta/raccomandazioni formulate dai vari soggetti intervenuti nel procedimento.

Il Servizio VIA/VIncA della Regione Puglia, in qualità di autorità competente all'adozione del provvedimento di VIA di cui il presente documento costituisce allegato, ai sensi dell'articolo 28, comma 2, del d. lgs. 3 aprile 2006, n. 152 e ss.mm.ii., verificherà l'ottemperanza delle condizioni ambientali di cui all'articolo 1, avvalendosi dei "soggetti individuati per la verifica di ottemperanza" indicati. I suddetti Soggetti provvederanno a concludere l'attività di VIA entro il termine di cui all'articolo 28, comma 3, del decreto legislativo 3 aprile 2006, n. 152 e ss.mm.ii., comunicandone tempestivamente gli esiti all'autorità competente.

Alla verifica di ottemperanza delle condizioni ambientali di cui all'articolo 1 si provvederà con oneri a carico del soggetto proponente laddove le attività richieste ai "soggetti individuati per la verifica di ottemperanza" ed agli enti coinvolti non rientrino tra i compiti istituzionali dei predetti.

Richiamate le disposizioni di cui all'art.28 del D.Lgs. 152/2006, come modificato da D.Lgs. 104/2017, di seguito sono compendiate le prescrizioni e condizioni ambientali a cui è subordinata l'efficacia del provvedimento di che trattasi.

Ai sensi del co.2 dell'art.28 del D.Lgs. 152/2006, per ciascuna prescrizione è indicato:

- il termine per ottemperarvi e per l'avvio della relativa verifica di ottemperanza;

- il soggetto pubblico a cui è affidata la relativa verifica di ottemperanza, il cui esito dovrà essere tempestivamente comunicato al Servizio VIA e VIncA della Regione Puglia.

	CONDIZIONE	***SOGGETTO PUBBLICO A CUI È AFFIDATA LA RELATIVA VERIFICA DI OTTEMPERANZA***
A	**SEZIONE AUTORIZZAZIONI AMBIENTALI-SERVIZIO VIA VINCA-COMITATO VIA** (*prot. n. AOO_089/4492 del 05/04/2022*) **Prima dell'inizio dei lavori:** 1. venga acquisita, attraverso l'inoltro di un elaborato firmato con allegata la dichiarazione di veridicità dei dati contenuti, la dichiarazione sulla presenza del poseidoneto (Habitat Prioritario) a distanze ben maggiori rispetto a quelle evidenziate dal Comitato (40 m dalle barriere esistenti) e sulla natura e consistenza, nonché sul valore del contesto naturalistico presente, fornendo in un'apposita nota anche il riscontro di specifiche indagini subacquee; 2. vengano attuate tutte le misure di mitigazione e prevenzione e di monitoraggio riportate nelle Relazioni di progetto RT19 – Studio di Impatto Ambientale e RT19f – Piano di Monitoraggio Ambientale da inserire nell'elenco prezzi (con relativa analisi del prezzo) e nel computo metrico estimativo del progetto; 3. si prende atto delle specificazioni sul Piano di Monitoraggio Ambientale e di quanto dichiarato in merito alle operazioni/fasi di realizzazione e alle contestuali misure di contenimento della torbidità in relazione alla realizzazione dei pali a mare per i pontili e si rimanda alla redazione di uno specifico piano di monitoraggio ambientale che dovrà essere consegnato e validato da ARPA Puglia; 4. vengano approfonditi tutti i possibili aspetti in relazione agli impatti delle opere sulle acque di falda e superficiali, considerandoli nel piano di monitoraggio ambientale da sottoporre ad ARPA per la sua approvazione; 5. si conferma la necessità che venga prodotto uno studio specialistico sulle variazioni dei flussi di traffico conseguenti alla realizzazione degli interventi previsti, con particolare riferimento all'accesso e al deflusso dalle strutture di progetto nonché uno studio articolato per le fasi cantiere (tenendo conto dell'ubicazione dello stesso cantiere in un'area strategica per lo smistamento dei flussi di traffico), nonché in relazione ai restringimenti dell'attuale viabilità; Si auspica altresì che venga proposta una valutazione delle opportunità/criticità offerte anche dal trasporto via mare; 6. venga dato puntuale riscontro ai rilievi di cui al parere ARPA Puglia prot. 23385 del 05/04/2022 ed in particolare: 6.1. relativamente al modello di ricambio idrico presentato nel documento *"RT12_Studio ricambio idrico",* si ritiene necessario prescrivere un monitoraggio dell'ambiente marino che dovrà essere realizzato nelle distinte fasi	Servizio VIA-VIncA/Comitato Reg.le Via/Arpa Puglia

	ante operam, in corso d'opera e post operam; 6.2. relativamente al regime dei venti presentato nel documento *"RT12_Studio ricambio idrico",* al netto di variazioni strettamente legate alla posizione assoluta delle stazioni anemometriche di Bari (RMN) e Bari-Palese (ENAV), le informazioni dedotte dall'elaborato *"RT 19H FEBB.2022 Consulenza Idraulico-Marittima"* non risultano congruenti con quanto presentato nell'elaborato *" Riscontro Parere Arpa Puglia- U.O.C. Ambienti Naturali prot. n. 81588 del 29.11.2021".*Occorre che il Proponente specifichi quali stazioni anemometriche e quali dati siano stati utilizzati per la validazione del modello idrodinamico. **In fase di cantiere:** 7. si auspica un recupero e un riutilizzo in situ del materiale prodotto dalle operazioni di scavo e anche di demolizione, che consentirebbe di limitare al massimo anche le movimentazioni di materiale stesso, come stabilito e suggerito dalle vigenti norme in vigore.	

Il Responsabile del Procedimento

dott.ssa Fabiana Luparelli

Fabiana Luparelli
08.04.2022
09:11:31
GMT+00:00

Il dirigente a.i. del Servizio VIA/VIncA

Arch. Vincenzo Lasorella

Vincenzo Lasorella
08.04.2022 07:24:33
GMT+00:00

ARPA PUGLIA - Unica AOO - 0032 - Protocollo 0023385 - 32 - 05/04/2022 - SAN / DS -

ARPA PUGLIA

Sistema Nazionale per la Protezione dell'Ambiente

A **Regione Puglia**
Dipartimento ambiente, Paesaggio e Qualità Urbana,
Sezione Autorizzazione Ambientali
Servizio VIA e VIncA
servizio.ecologia@pec.rupar.puglia.it

p.c. **ARPA Puglia**
Direzione Generale
Direzione Scientifica
DAP Bari
Sede

Oggetto: *IDVIA 0693 - Istanza ex art. 27 bis - Provvedimento Unico Regionale - per il progetto definitivo di "Riqualificazione del Waterfront della Città Vecchia, nel tratto compreso tra Santa Scolastica, il molo San Antonio e molo San Nicola" nel Comune di Bari -Fase del procedimento: valutazioni integrazioni richieste in data 30.11.2022.* **Contributo di ARPA Puglia – U.O.C. Ambienti Naturali.**
Rif. nota Regione Puglia prot. n. 3436 del 16.03.2022 (acquisita al protocollo ARPA al n. 18551 del 16.03.2022).

Proponente: *Comune di Bari*

Premesso che:

- il Comune di Bari ha trasmesso alla Regione Puglia, quale Autorità competente, con pec del 22.07.2021, istanza di Provvedimento Autorizzatorio Unico Regionale PAUR ex art. 27 bis del D.Lgs 152/23016 per il progetto "*Riqualificazione del Waterfront della Città Vecchia, nel tratto compreso tra Santa Scolastica, il molo San Antonio e molo San Nicola"*;
- la Sezione Autorizzazioni Ambientali della Regione Puglia, con nota prot. n. 12818 del 07.09.2021 ha comunicato l'avvio del PAUR;
- il Comune di Bari, con *pec* del 28.10.2021, ha trasmesso la documentazione integrativa a riscontro della verifica di completezza della documentazione espressa dall'Autorità competente con nota prot. 14874 del 14.10.2021;
- la Sezione Autorizzazioni Ambientali della Regione Puglia, con nota prot. n. 15679 del 29.10.2021, ha comunicato, alle amministrazioni e agli Enti potenzialmente interessati e comunque competenti ad esprimersi, la pubblicazione della documentazione progettuale sul Portale Ambientale della Regione Puglia;
- il Comitato Regionale V.I.A., con nota prot. n. 17463 del 30.11.2021, valutati gli studi trasmessi, ha ritenuto necessario che la documentazione progettuale fosse integrata con gli approfondimenti indicati anche da questa Agenzia nel parere trasmesso con nota ARPA Puglia prot. n. 81588 del 29.11.2021;
- il Proponente, con nota prot. n. 73183 del 7.03.2022, ha trasmesso all'Autorità competente il riscontro alla richiesta di integrazioni. La documentazione aggiuntiva, resa disponibile mediante il Portale Ambientale della Regione Puglia, risulta composta dai seguenti elaborati:
  - *(a) 01)_Trasm.Riscontro_a_ComitatoPAUR_Puglia_WATERFRONT Bari-Vecchia;*
  - *(b) 04- Nota del RUP;*
  - *(c) A17 _Viste integrative;*
  - *(d) EE01_Elenco degli elaborati;*
  - *(e) Riscontro Arpa Prot. 81588;*
  - *(f) Riscontro parere;*
  - (g) *RT 19H FEBB.2022;*

Agenzia Regionale per la Prevenzione e la Protezione dell'Ambiente
Sede legale: Corso Trieste 27, 70126 Bari
Tel. 080 5460111 Fax 080 5460150
www.arpa.puglia.it
C.F. e P. IVA. 05830420724

Direzione Scientifica
U.O.C. Ambienti Naturali
Corso Vittorio Veneto n. 11, 70123 Bari
Tel. 080 9730701
e-mail: *ambienti.naturali@arpa.puglia.it*

ARPA PUGLIA - Unica AOO - 0032 - Protocollo 0023385 - 32 - 05/04/2022 - SAN / DS -

- la Sezione Autorizzazioni Ambientali della Regione Puglia, con nota in oggetto, ha convocato per il giorno 05.04.2022 la seduta del Comitato Regionale V.I.A. avente in discussione, nell'elenco dell'ordine del giorno, le valutazioni in merito alla documentazione progettuale inviata dal Proponente.

Valutata la documentazione fornita, per quanto sopra esposto e limitatamente alle risposte formulate dal Proponente in relazione alle precedenti osservazioni trasmesse da questa Agenzia con nota ARPA Puglia prot. n. 81588 del 29.11.2021, si osserva quanto segue.

Al punto 1.a) parere ARPA Puglia prot. n. 81588 del 29.11.2021: *Per il primo modello, è necessario approfondire cosa si intende per "generare modifiche sulla morfodinamica assai localizzate e di modesta entità", e soprattutto cosa si intende con la frase "[…] Si ritiene pertanto opportuno prevedere, in fase di progettazione, una protezione specifica nel tratto terminale della scogliera di progetto e nel varco tra tale scogliera ed il molo Sant'Antonio."*
Riscontro ARPA Puglia – Esaminato il dettaglio delle spiegazioni riportate nell'elaborato *(e)*, questa Agenzia ritiene esauriente il riscontro in merito allo specifico argomento.

Al punto 1.b) parere ARPA Puglia prot. n. 81588 del 29.11.2021: *"Relativamente al secondo modello (ricambio idrico), si ritiene necessaria la valutazione, oltre ai risultati presentati, delle variazioni nel tempo dei principali parametri chimico fisici e biologici caratterizzanti l'ambiente idrico in questione, sia quelli chimico-fisici (percentuale di saturazione dell'ossigeno, temperatura, salinità, Chl a, macronutrienti – composti dell'azoto e del fosforo, ecc.) sia quelli di interesse igienico-sanitario (Enterococchi intestinali, Escherichia coli, etc.) al fine di scongiurare potenziali effetti negativi delle opere sulla qualità delle acque marino-costiere interessate (e.g. crisi distrofiche, contaminazione organica e microbiologica, ecc.)."*
Riscontro ARPA Puglia – Esaminato il dettaglio delle spiegazioni riportate negli elaborati *(e)* e *(g)*, questa Agenzia ritiene parzialmente esauriente il riscontro in merito allo specifico argomento in quanto la distribuzione della concentrazione dei principali parametri chimico-fisici e di interesse igienico-sanitario è stata valutata solo in funzione delle variazioni nello spazio, ma non nel tempo; la necessità di valutare anche in funzione del periodo stagionale nasce dall'esigenza di focalizzare meglio alcune situazioni riconducibili mesi estivi più caldi, allorquando la temperatura delle acque superficiali può influenzare, per esempio, sia la concentrazione dell'ossigeno disciolto sia l'eventuale presenza e permanenza della componente microbiologica. Pur tuttavia, considerando il fatto che la simulazione è stata effettuata sulla base di scenari di partenza alquanto penalizzanti, ovvero assimilando le acque portuali a scarichi di reflui urbani depurati, si ritiene che le conclusioni riportate nell'elaborato (*g)* possano ritenersi plausibili, pur necessitando di conferme attraverso un apposito monitoraggio dell'ambiente marino da prescrivere, e che dovrà essere realizzato nelle distinte fasi ante operam, in corso d'opera e post operam.

Al punto 1.c) parere ARPA Puglia prot. n. 81588 del 29.11.2021: *"Si ritiene inoltre necessario che lo studio modellistico sia integrato tenendo conto di tutte le potenziali fonti di contaminazione che insistono sull'area in esame, come ad esempio la presenza di eventuali scarichi (censiti e non), nonché la potenziale influenza delle acque in uscita dal bacino del porto vecchio di Bari."*
Riscontro ARPA Puglia – Esaminato il dettaglio delle spiegazioni riportate nell'elaborato *(e)*, questa Agenzia ritiene esauriente il riscontro in merito allo specifico argomento.

Al punto 2) Osservazione da parere ARPA Puglia prot. n. 81588 del 29.11.2021: *"Per quanto riguarda la modellazione idrologica presentata nel documento RT12_Studio ricambio idrico, richiamando quanto già espresso con la nota prot. n. 6643 del 28.01.2021, si chiede al Proponente di specificare se, nell'ambito delle condizioni di base, sia stato effettivamente considerato il varco posto alla radice del molo Sant'Antonio che collega lo specchio acqueo antistante il lungomare Imperatore Augusto e il bacino del porto Vecchio (vedere Figura 1), in considerazione dell'importanza di tale elemento per il corretto calcolo*

Agenzia Regionale per la Prevenzione e la Protezione dell'Ambiente
Sede legale: Corso Trieste 27, 70126 Bari
Tel. 080 5460111 Fax 080 5460150
www.arpa.puglia.it
C.F. e P. IVA. 05830420724

Direzione Scientifica
U.O.C. Ambienti Naturali
Corso Vittorio Veneto n. 11, 70123 Bari
Tel. 080 9730701
e-mail: *ambienti.naturali@arpa.puglia.it*

ARPA PUGLIA - Unica AOO - 0032 - Protocollo 0023385 - 32 - 05/04/2022 - SAN / DS -

del ricambio idrico proposto nel documento, così come tutti gli eventuali altri elementi che possano potenzialmente influire sulla qualità ambientale della specifica zona marino-costiera."
Riscontro ARPA Puglia – Esaminato il dettaglio delle spiegazioni riportate negli elaborati *(e)* e *(g)*, questa Agenzia ritiene esauriente il riscontro in merito allo specifico argomento.

Al punto 3) Osservazione da parere ARPA Puglia prot. n. 81588 del 29.11.2021: *"Per quanto riguarda il regime dei venti presentato nel documento RT12_Studio ricambio idrico, i cui grafici sono visibili da pagina 8 a pagina 11, questa Agenzia ritiene che, in virtù della conoscenza storica del territorio e di ulteriori studi effettuati anche da altre Agenzie/Enti, sia stato sottostimato il regime dei venti provenienti dal primo quadrante (da 0° a 90°N), con maggiore grado soprattutto per i mesi estivi. Si chiede pertanto al Proponente di dare riscontro su quanto indicato sopra, in particolare sulla base dei dati di quali stazioni anemometriche sia stata effettuata la validazione del modello idrodinamico utilizzato (vedere pagina 5 del documento sopra citato)."*
Riscontro ARPA Puglia – Esaminato il dettaglio delle spiegazioni riportate negli elaborati *(e)* e *(g)*, questa Agenzia ritiene che il riscontro in merito allo specifico argomento sia parzialmente esauriente, in quanto rimangono non del tutto risolte le criticità indicate nella nota sopra. In particolare, per quanto i grafici visibili nell'elaborato *(e)* confermino la coerenza tra i dati di vento provenienti dalla stazione di Bari (RMN) con quelli ottenuti dal database MWM, l'elaborato *(g)* fa riferimento alla serie temporale dei dati registrati dalla stazione ENAV di Bari-Palese, impiegata dalla Regione Puglia per l'analisi del clima anemometrico presentato nel Piano Regionale delle Coste (PRC): tale piano riporta che *"…In estate si osserva un netto aumento di apparizioni di venti dal primo quadrante (da 0° a 90°N) ma anche la tramontana risulta più frequente…"*[1] mostrando graficamente una percentuale di apparizione per i venti del primo quadrante uguale o superiore al 6% sul totale. Pertanto, al netto di variazioni strettamente legate alla posizione assoluta delle stazioni anemometriche di Bari (RMN) e Bari-Palese (ENAV), le informazioni dedotte dall'elaborato *(g)* non risultano congruenti con quanto presentato nell'elaborato *(e)*.

Per tutti gli aspetti non esplicitamente indicati nella presente valutazione, il Proponente è comunque tenuto al rispetto delle disposizioni contenute nelle normative settoriali in materia di protezione dell'ambiente, nonché ad acquisire eventuali ulteriori autorizzazioni.

Il presente contributo valutativo è rilasciato, per quanto di competenza, quale atto endoprocedimentale, sono fatti salvi i diritti dei terzi, le determinazioni delle altre Istituzioni eventualmente coinvolte e la titolarità dell'Autorità Competente per quanto attiene la valutazione complessiva e/o il rilascio dell'autorizzazione in questione.

Distinti saluti

Il Direttore dell'U.O.C. Ambienti Naturali
Dott. Nicola Ungaro

I Funzionari Istruttori

Dott. Giuseppe Locuratolo

Dott. Enrico Barbone

[1] pag. 6751 del Bollettino Ufficiale della Regione Puglia - n. 31 del 29-02-2012 - *volume secondo*

Agenzia Regionale per la Prevenzione e la Protezione dell'Ambiente
Sede legale: Corso Trieste 27, 70126 Bari
Tel. 080 5460111 Fax 080 5460150
www.arpa.puglia.it
C.F. e P. IVA. 05830420724

Direzione Scientifica
U.O.C. Ambienti Naturali
Corso Vittorio Veneto n. 11, 70123 Bari
Tel. 080 9730701
e-mail: *ambienti.naturali@arpa.puglia.it*

REGIONE PUGLIA

Al Dirigente della Sezione Autorizzazioni Ambientali

SEDE

Parere espresso nella seduta del 05/04/2022 – Parere Finale

ai sensi del R.R.07 del 22.06.2018, pubblicato su BURP n. 86 *suppl*. del 28.06.2018

Procedimento:	**ID VIA 693:** PAUR ex art. 27-bis del d.lgs. 152/2006 e smi VIncA: ☐ **NO** ☒ **SI** *SIC Posidonieto San Vito - Barletta"(IT9120009)* Piano di Utilizzo delle terre e rocce da scavo ☐ **NO** ☒ **SI**
Oggetto:	VIA relativa al progetto di: Riqualificazione del Waterfront della Città vecchia di Bari nel tratto di costa compreso tra il complesso di santa scolastica, il molo Sant'Antonio e il molo San Nicola
Tipologia:	D.Lgs. 152/2006 e ss.mm.ii- Parte II - All. IV punto 7 lett. n) L.R. 11/2001 e smi Elenco B1 lett. B.1.e)
Autorità Comp.	Regione Puglia, ex L.R. *11/2001*
Proponente:	**COMUNE DI BARI**

Elenco elaborati esaminati.

Gli elaborati esaminati, ottenuti mediante download dal sito web "Portale Ambiente della Regione Puglia", http://ecologia.regione.puglia.it/portal/VIA/Elenchi/Procedure+VIA, sono di seguito elencati:

Documentazione pubblicata in data __/__/____ (rev.00, data XXXXX.2021):

RELAZIONIGENERALI

EE01	ELENCOELABORATI
RG01	RELAZIONETECNICAGENERALE
RG02	DOCUMENTAZIONEFOTOGRAFICA
RG03	RELAZIONESUPERAMENTOBARRIEREARCHITETTONICHEELOGES
RG04	RELAZIONEGEOLOGICAESISMICA
RG05	RELAZIONE ARCHEOLOGICA E ALLEGATI
RG06	RELAZIONE SULLA GESTIONE DELLE MATERIE

REGIONE PUGLIA

RG07 RELAZIONESTORICA

RG08 RELAZIONESANITARIA

RG09 RELAZIONETECNICAPAESAGGISTICA

ELABORATI TECNICO-AMMINISTRATIVI

DDP1 DISCIPLINAREDESCRITTIVOEPRESTAZIONALEDELLEOPEREEDILINONSTRUTTURALI

DDP2 DISCIPLINAREDESCRITTIVOEPRESTAZIONALEDELLE OPERESTRUTTURALI,DIDIFESAMARITTIMAEIMPIANTI

EPU ELENCOPREZZIUNITARI

CME COMPUTOMETRICOESTIMATIVO

CMEaCOMPUTOMETRICOESTIMATIVOOPERECOMPLEMENTARI

QE QUADROECONOMICO

CL CRONOPROGRAMMADEI LAVORI

PIS AGGIORNAMENTO DEL DOCUMENTO CONTENENTE LE PRIME INDICAZIONI E DISPOSIZIONI PER LA STESURADEIPIANIDISICUREZZA

PROGETTO ARCHITETTONICO

ELABORATI GRAFICIA00

ELABORATODISINTESIGEN ERALE

A01 ELABORATODI SINTESI AMBITO 1

A02 ELABORATODI SINTESI AMBITO 2

A03 ELABORATODI SINTESI AMBITO 3

A04 PLANIMETRIAGENERALECONPERIMETRODEL PRIMOSTRALCIO DEL PROGETTODEFINITIVO 1:1000

A05 PLANIMETRIA DI RILIEVOCELERIMETRICO 1:1000

A06 INQUADRAMENTOURBANISTICOEQUADROVINCOLISTICO 1:5000/1:2000

A07 STATO ATTUALE– RILIEVOE ANALISIDEL DEGRADOMOLO SANT'ANTONIO– PRIMOTRATTO 1:200

A08 STATO ATTUALE– RILIEVO E ANALISI DEL DEGRADO MOLO SANT'ANTONIO – SECONDO TRATTO 1:200

A09 PROGETTO – SCHEMADICARPENTERIADELLE PIATTAFORMEFISSE ARIDOSSO DEL MOLOSANT'ANTONIOEDELLABANCHINADICOMPLETAMENTONELBACINODELPORTOVECCHIO 1:200-1:100

REGIONE PUGLIA

A10	PROGETTO–EDIFICIO MOLOSANT'ANTONIO –PIANTA PIANOTERRAECOPERTURE	1:200
A11	PROGETTO–EDIFICIOMOLOSANT'ANTONIO–PIANTADELCONTROSOFFITTOEILLUMINAZIONE	1:200
A12	PROGETTO– EDIFICIO MOLOSANT'ANTONIO – PROSPETTI ESEZIONI	1:200
A13	PROGETTO– EDIFICIO MOLO SANT'ANTONIOSTRALCI –PIANTA	1:100
A14	PROGETTO– EDIFICIO MOLOSANT'ANTONIO STRALCI – PROSPETTI ESEZIONI	1:100
A15	PROGETTO- INTERVENTI DICONSOLIDAMENTO, RECUPERO E SISTEMAZIONIESTERNEDEMMOLOSANT'ANTONIO–PRIMOTRATTO	1:200
A16	PROGETTO- MOLOSANT'ANTONIO –INTERVENTI DICONSOLIDAMENTO,RECUPERO E SISTEMAZIONIESTERNE– SECONDOTRATTO	1:200

A16BISPONTE DI COLLEGAMENTO FRA LE BANCHINE IN PROSSIMITA' DELLA RADICE DEL MOLO SANT'ANTONIO

A17	FOTOINSERIMENTIAMBIENTALIEVISTEDIPROGETTODELMOLOSANT'ANTONIO	
A18	STATOATTUALE–RILIEVOFRAMOLOS.ANTONIOEILTEATROMARGHERITA	1:200
A19	STATOATTUALE–RILIEVOFRAILTEATROMARGHERITAEILMOLOSANNICOLA	1:200
A20	PROGETTO – INTERVENTI DI CONSOLIDAMENTO, RECUPERO E SISTEMAZIONI ESTERNE FRAMOLOS. ANTONIO E IL TEATROMARGHERITA	1:200
A21	PROGETTO – INTERVENTI DI CONSOLIDAMENTO, RECUPERO E SISTEMAZIONI ESTERNE FRAILTEATRO MARGHERITA E IL MOLO S. NICOLA	1:200
A22	STATOATTUALE–RILIEVOGIARDINOFABRIZIODEANDRE'EMOLOSANNICOLA	1:200
A23	PROGETTO-INTERVENTIDICONSOLIDAMENTO,RECUPEROESISTEMAZIONIESTERNEDELMOLOSAN NICOLA	1:200
A24	PROGETTO–NUOVOCHIRINGUITOPIANTA–PROSPETTI–SEZIONI	1:200/1:100
A25	FOTOINSERIMENTIAMBIENTALIEVISTEDIPROGETTODELMOLOSANNICOLA	
A26	LAYOUTDICANTIERE–MOLOSANT'ANTONIO	
A27	LAYOUTDICANTIERE–TRAMOLOSANT'ANTONIOETEATROMARGHERITA	
A28	LAYOUTDICANTIERE– MOLOSANNICOLA	

REGIONE PUGLIA

RELAZIONITECNICHESPECIALISTICHE

RT01 RELAZIONESPECIALISTICAOPEREARCHITETTONICHE

RT 02 RELAZIONE SUI MATERIALI

RT 03 RELAZIONEGEOTECNICAESULLEFONDAZIONI

RT04 RELAZIONIDICALCOLOSTRUTTUREINELEVAZIONE

RT 05 TABULATI DICALCOLO

RT06 RELAZIONEDICALCOLOSOLAIO

RT07 RELAZIONEDICALCOLOIMPIANTOIDRICO-FOGNARIO

RT08 RELAZIONEDICALCOLOIMPIANTOCONDIZIONAMENTO

RT08a ALLEGATORELAZIONEDICALCOLOIMPIANTOCONDIZIONAMENTO(ex-L.10/91)

RT09 RELAZIONEDICALCOLOIMPIANTIELETTRICI

RT10 RELAZIONEDICALCOLOIMPIANTOANTINCENDIO

RT11 STUDIOMETEOMARINO EAGITAZIONERESIDUAINTERNA

RT12 STUDIO DELRICAMBIO IDRICOEDELLA DINAMICACOSTIERADELLOSPECCHIO ACQUEO

RT 13 RELAZIONE DI CALCOLO SCOGLIERE

RT 14 RELAZIONE DI CALCOLO
DEI PONTILI

RT15 TABULATI DICALCOLO

RT16 PONTEPEDONALE-RELAZIONEGEOTECNICAESULLEFONDAZIONI

RT17 PONTEPEDONALE-RELAZIONEDICALCOLOSTRUTTURALE

RT18 PONTEPEDONALE– TABULATIDI CALCOLO

STUDIODI IMPATTO AMBIENTALE

RT19 STUDIODI IMPATTOAMBIENTALE

RT19a STUDIO DIINCIDENZAAMBIENTALE

RT19b ANALISIGRANULOMETRICASEDIMENTIAREA DIPROGETTO

RT19c STUDIO PREVISIONALE DEGLIIMPATTI ACUSTICI

RT19dMATRICIDI VALUTAZIONE DEGLIIMPATTIAMBIENTALI

RT19eVALUTAZIONEQUANTITATIVADEGLIIMPATTISULLACOMPIONENTEATMOSFERA

RT19 f PIANODIMONITORAGGIOAMBIENTALE

RT19gSINTESINONTECNICA

REGIONE PUGLIA

RT19h CONSULENZA SCIENTIFICA PER GLI APPROFONDIMENTI DELLA SIMULAZIONE CON MODELLO NUMERICO DEL RICAMBIO IDRICO TRA PORTO VECCHIO E AREA DI INTERVENTO (non presente in elenco elaborati)

SIA 01 RAPPORTIDEL PROGETTOCONLEAREEDIINTERESSE NATURALISTICO

SIA02 RAPPORTI DEL PROGETTOCONIL SITONATURA2000 ZSC IT120009 POSIDONIETO SANVITO-BARLETTA

SIA03 LITOLOGIAECONSISTENZADELLEFORMAZIONIAPOSIDONIAOCEANICARILEVATEPERL'AREADIIN DAGINE

OPERE A MARE

SF01 RILIEVOBATIMETRICO

SF02 SEZIONI STATO DI FATTO TAV 1 di 3

SF03 SEZIONI STATO DI FATTO TAV 2 di 3

SF04 SEZIONI STATO DI FATTO TAV 3 di 3

PR01 PIANTA SCOGLIERA – SOLUZIONE P3

PR02 PLANIMETRIABONIFICABELLICA

SZ01 SEZIONI TIPO SCOGLIERA

SZ02 SEZIONI SCOGLIERA TAV 1 di 2

SZ03 SEZIONI SCOGLIERA TAV 2 di 2

SZ04 SEZIONI TESTATASCOGLIERA

ELABORATI TECNICI IMPIANTI

ID01 AREA MUSEALE-IMPIANTOIDRICO-DISTRIBUZIONEAFS –ACS

ID02 MOLOSANNICOLA–TRATTAMENTOACQUEMETEORICHE

CDZ01 AREA MUSEALE - IMPIANTO CLIMATIZZAZIONE - PLANIMETRIA GENERALE MANDATA E RIPRESA ARIA

CDZ02 AREA MUSEALE - IMPIANTO CLIMATIZZAZIONE - PLANIMETRIA GENERALE TUBAZIONI FLUIDI TERMOVETTORI

CDZ03 AREAMUSEALE - IMPIANTOCLIMATIZZAZIONE - SCHEMIUNIFILARI

AI01 AREA MUSEALE-IMPIANTO ANTINCENDIO -PLANIMETRIAGENERALE

EL01 AREAMUSEALE -IMPIANTOELETTRICO- PLANIMETRIAGENERALE ALLACCI

REGIONE PUGLIA

EL02 AREAMUSEALE-IMPIANTOELETTRICO-DISTRIBUZIONEPRINCIPALE

EL03 AREAMUSEALE-IMPIANTOELETTRICO-DISTRIBUZIONESECONDARIA

EL04 AREAMUSEALE -IMPIANTOELETTRICO -IMPIANTO DIILLUMINAZIONEORDINARIA EDIEMERGENZA

EL05 AREAMUSEALE-STUDIOILLUMINOTECNICOILLUMINAZIONEORDINARIA

EL06 AREA MUSEALE - STUDIO ILLUMINOTECNICO ILLUMINAZIONE DI EMERGENZA

EL07a AREA MUSEALE - IMPIANTO ELETTRICO - IMPIANTO DI ILLUMINAZIONE ESTERNA

EL07b AREA MUSEALE - IMPIANTO ELETTRICO - IMPIANTO DI ILLUMINAZIONE ESTERNA

EL08a AREA MUSEALE-STUDIOILLUMINOTECNICOILLUMINAZIONEESTERNA

EL08b AREAMUSEALE-STUDIOILLUMINOTECNICOILLUMINAZIONEESTERNA

EL09 AREAMUSEALE-IMPIANTOELETTRICO -FONIA-DATI -DIFFUSIONESONORA

EL10 AREA MUSEALE - IMPIANTO ELETTRICO - SCHEMA A BLOCCHI DELLA RETE ELETTRICA BT

EL11 AREA MUSEALE - IMPIANTO ELETTRICO - SCHEMI ELETTRICI UNIFILARI E FRONTI QUADRO

EL12 AREA MUSEALE -IMPIANTOFONIA/DATI/AUDIO- SCHEMIA BLOCCHIED UNIFILARI

EL13 AREAMUSEALE - CABINAELETTRICA - LAYOUTAPPARECCHIATURE MT

EL14 AREA MUSEALE - CABINA ELETTRICA - LAYOUT APPARECCHIATURE BT

EL15 AREA MUSEALE - CABINA ELETTRICA - SCHEMI ELETTRICI UNIFILARI MT

EL16 AREAMUSEALE-CABINAELETTRICA-SCHEMIELETTRICIUNIFILARIBT

EL17 AREAMUSEALE-IMPIANTORILEVAZIONEFUMI-PLANIMETRIAGENERALE

EL18 AREAMUSEALE- IMPIANTORILEVAZIONEFUMI -SCHEMA ABLOCCHIED UNIFILARE

EL19 MOLOSANNICOLA-IMPIANTOELETTRICO-DISTRIBUZIONEPRINCIPALEESECONDARIA

EL20 MOLOSANNICOLA-IMPIANTOELETTRICO-IMPIANTODIILLUMINAZIONE-VIDEOSORVEGLIANZA

REGIONE PUGLIA

ELABORATI TECNICI STRUTTURE

ST01 AREA MUSEALE - LOCALE IMPIANTISTICO INTERRATO: PIANTA DEI FILI FISSI DELLE FONDAZIONI (Q=-1,30 m)EDELLA STRUTTURA DIELEVAZIONE (Q=-0,60 m)

ST02 AREA MUSEALE-PIANOTERRA: PIANTADEIFILIFISSIDELLE FONDAZIONI(Q=+0,88 m)E DEIPILASTRINIIN C.A.(Q = +1,58 m)

ST03 AREAMUSEALE- PIANOTERRA: PIANTADEI FILIFISSIDELLA STRUTTURADI ELEVAZIONE(Q=+1,93 m)

ST04 AREA MUSEALE - LOCALE IMPIANTISTICO INTERRATO: CARPENTERIA DELLE FONDAZIONI (Q=-1,30 m) EDELLASTRUTTURA DI ELEVAZIONE (Q =-0,60 m)

ST05 AREAMUSEALE - PIANO TERRA: CARPENTERIA DELLE FONDAZIONI (Q=+0,88 m)

ST06 AREA MUSEALE-PIANOTERRA: CARPENTERIADELLASTRUTTURADI ELEVAZIONE(Q=+1,93m)

ST07 AREA MUSEALE-PIANO TERRA:CARPENTERIADELLASTRUTTURADI ELEVAZIONE(DAQ=+6,50 m AQ=+7,85 m)

ST08 AREAMUSEALE–SEZIONISTRUTTURALI

ST09 AREAMUSEALE–PARTICOLARICOSTRUTTIVI

ST010 AREAMUSEALE-TABELLADEIPILASTRI

ST011 AREA MUSEALE - PLANIMETRIA INIEZIONI PER ILCONSOLIDAMENTO DELTERRENO DIFONDAZIONE

ST012 PONTE PEDONALE - CARPENTERIA DELLE FONDAZIONI E DELLA STRUTTURA DI ELEVAZIONE, SEZIONISTRUTTURALIE PLANIMETRIAINIEZIONI PER ILCONSOLIDAMENTODELTERRENO

PT01 PONTILI – STRALCIOTIPOLOGICO PALIFICATA(Q = +1,28 m s.l.m.m.)

PT02 PONTILI –STRALCIOTIPOLOGICOTRAVIPRINCIPALI (Q= +1,60m s.l.m.m.)

PT03 PONTILI – SCHEMA TIPOLOGICO IMPALCATOPREASSEMBLATO (Q =+1,90 m s.l.m.m.)

PT04 PONTILI-SEZIONITIPOLOGICHE–SCHEMA IMPALCATOPREASSEMBLATOEFASI REALIZZATIVE PALIFICATA

PT05 PONTILI- DETTAGLICOSTRUTTIVI

Viene precisato in un allegato “Leggimi” che gli elaborati:

- 03_PROGETTO ARCHITETTONICO ELABORATI GRAFICI / A06 INQUADRAMENTO URBANISTICO E QUADRO VINCOLISTICO

- 03_PROGETTO ARCHITETTONICO ELABORATI GRAFICI / A11 PROGETTO – EDIFICIO MOLO SANT’ANTONIO – PIANTA DEL CONTROSOFFITTO E ILLUMINAZIONE

REGIONE PUGLIA

- 03_PROGETTO ARCHITETTONICO ELABORATI GRAFICI / A12 PROGETTO – EDIFICIO MOLO SANT'ANTONIO – PROSPETTI E SEZIONI

Con nota del Comune di Bari n. 0073183/2022 del 07/03/2022, viene trasmessa la seguente ulteriore documentazione:

- Elenco degli elaborati del progetto definitivo aggiornato;
- Riscontro del RUP alle osservazioni del Comitato VIA;
- Elaborato A17 Viste int. - Fotoinserimenti ambientali e viste di progetto molo Sant'Antonio - viste integrative;
- Riscontro Parere Arpa Puglia- U.O.C. Ambienti Naturali Prot. 81588 del 29.11.2021;
- RT19h – consulenza scientifica per gli approfondimenti alla simulazione con modello numerico del ricambio idrico tra porto vecchio e area di intervento;
- Riscontro ARPA Prot. 81588 - Riscontro Parere Arpa Puglia- U.O.C. Ambienti Naturali Prot. 81588 del 29.11.2021;
- Riscontro Comitato 30.11.2021 - Riscontro Parere Comitato Regionale VIA espresso nella seduta del 30.11.2021;

Del contenuto delle stesse si dà riscontro nel prosieguo del presente parere.

Inquadramento territoriale ed indicazione degli eventuali vincoli ambientali/paesaggistici

La proposta progettuale, oggetto della presente valutazione, è finalizzata alla realizzazione degli interventi di riqualificazione del Waterfront del Lungomare Imperatore Augusto nel tratto compreso tra il molo sopraflutto del Porto Nuovo (tratto di radicamento di levante) ed il molo Sant'Antonio del Porto Vecchio di Bari, attraverso l'implementazione, la trasformazione e la rifunzionalizzazione degli spazi pubblici esistenti prospicenti il mare lungo il tratto interessato.

L'area di intervento, relativa al progetto definitivo oggetto della procedura di PAUR,costituisce una parte del più esteso progetto preliminare approvato con D.G.M. n. 85 del 04/02/2019. Nello specifico, l'area costituente lo stralcio di progetto definitivo oggetto di verifica comprende il tratto di Lungomare Araldo di Crollalanza, a partire dal Giardino Fabrizio de Andrè, interessando il Molo San Nicola fino al Circolo Barion e le strutture architettoniche esistenti, ovvero la struttura pergolata denominata "Chiringuito" e la serie di manufatti accessibili dalla banchina, destinati a deposito a uso dei pescatori. L'ambito di intervento prosegue fino al Teatro Margherita, interessando il Lungomare e la banchina in adiacenza. Superato il Teatro Margherita l'area di progetto comprende il Lungomare Imperatore Augusto e le relative banchine, fino a superare la radice del Molo Sant'Antonio e si interrompe poco prima dell'Arco di varco della Muraglia in corrispondenza di Via Corsioli. Il Molo Sant'Antonio è interamente compreso nel perimetro dell'intervento ad eccezione dell'attività di cantieristica navale che serve l'intero bacino del cosiddetto Porto Vecchio e della banchina sottostante.

L'area interessata da progetto è stata suddivisa in tre ambiti distinti (cfr. Fig.1):

REGIONE PUGLIA

- Ambito 1 - Lungomare Imperatore Augusto (indicato in arancione);
- Ambito 2 - Molo Sant'Antonio (indicato in verde);
- Ambito 3 - Molo San Nicola (indicato in grigio).

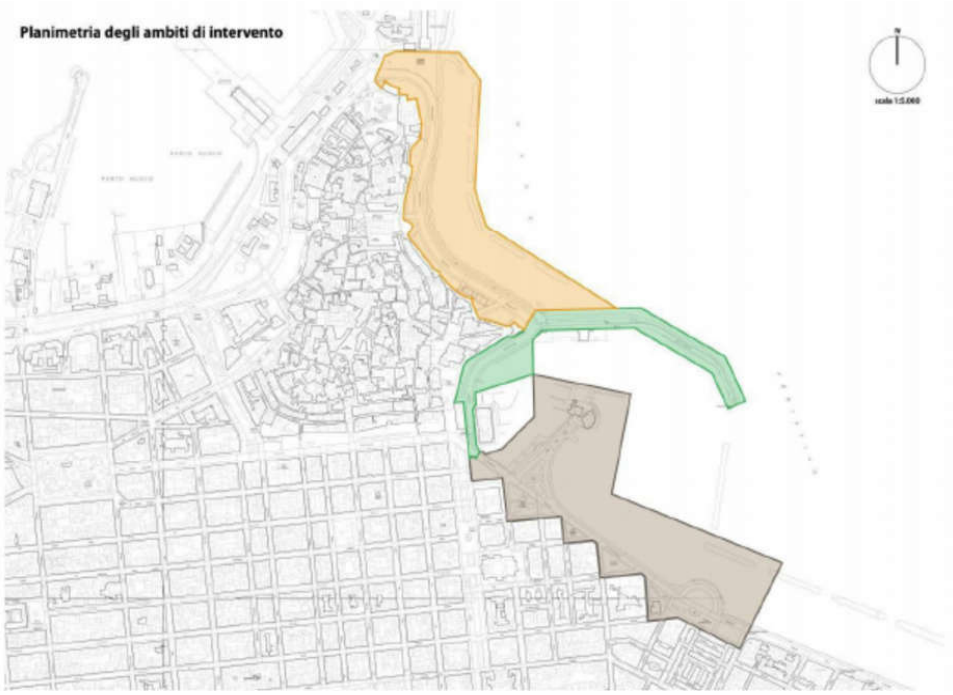

Fig. 1 – Individuazione dei n.3 ambiti di intervento

Analisi di coerenza con il PPTR Puglia

Per quanto attiene le interpretazioni identitarie e statutarie del paesaggio regionale pugliese espresse nell'Atlante del Patrimonio Ambientale, Territoriale e Paesaggistico del PPTR (elaborati serie 3.3), l'area d'intervento appartiene all'ambito paesaggistico "La Puglia centrale", nonché alla figura territoriale "La conca di Bari e il sistema radiale delle lame".

Dalla consultazione degli elaborati del PPTR approvato con DGR n. 176 del 16.02.2015 e ss.mm.ii., si rileva che gli interventi proposti per la riqualificazione del waterfront interessano alcuni beni e gli ulteriori contesti paesaggistici della struttura idro-geo-morfologica e di quella antropica e storico-culturale, come di seguito riportato.

Struttura idro-geo-morfologica

- *Beni paesaggistici*: l'intervento interferisce con "*Territori costieri*", disciplinati dagli indirizzi di cui all'art. 43, dalle direttive di cui all'art. 44 e dalle prescrizioni di cui all'art. 45 delle NTA del PPTR;

REGIONE PUGLIA

- *Ulteriori contesti:* l'intervento interferisce con "*Sorgenti*", disciplinati dagli indirizzi di cui all'art. 43, dalle direttive di cui all'art. 44 e dalle misure di salvaguardia e di utilizzazione di cui all'art. 48 delle NTA del PPTR.

Struttura antropica e storico-culturale

- *Beni paesaggistici*: gli interventi non sono interessati dai beni paesaggistici di cui alle componenti culturali e insediative e dei valori percettivi della Struttura antropica e storico-culturale;
- *Ulteriori contesti:* l'intervento interferisce con "*Città consolidata*" delle componenti culturali e insediative, disciplinati dagli indirizzi di cui all'art. 77 e dalle direttive di cui all'art. 78 delle NTA del PPTR, e con "*Strade a valenza paesaggistica*" delle componenti dei valori percettivi e controllo paesaggistico, disciplinati dagli indirizzi di cui all'art. 86, dalle direttive di cui all'art. 87 e dalle misure di salvaguardia e di utilizzazione di cui all'art. 88 delle NTA del PPTR.

Si evidenzia che, come riportato dallo stesso proponente, le opere in progetto pur non intercettando direttamente Siti della Rete Natura 2000 risultano comunque prossime alla ZSC Mare IT9120009 denominato Posidonieto San Vito - Barletta.

Su tali aspetti il Servizio competente regionale esprimerà parere di merito, ma in questa sede, nel successivo paragrafo, si compiranno importanti approfondimenti.

La tutela paesaggistica: approfondimenti sull'area di intervento e rapporti con i progetti strategici.

I progettisti riportano a pag. 24 della relazione paesaggistica che "*Dalla perimetrazione effettuata dal Comune di Bari per individuare le aree di che non sono soggette all'applicazione del PPTR, risulta che le aree di progetto sono tutte comprese entro la delimitazione che identifica le aree esenti dal regime di Autorizzazione Paesaggistica. Pur in questa condizione di partenza, si è tenuto conto del quadro normativo del Piano di Tutela del paesaggio e, per ciascun Bene Paesaggistico e Ulteriore Contesto interessato, è stata verificata la relativa normativa d'uso. Di seguito si riportano le prescrizioni, direttive, indirizzi e misure di salvaguardia seguite da un commento in relazione alle specifiche scelte progettuali effettuate*".

Quanto prima posto in risalto dai progettisti vale in realtà per i comuni che hanno compiuto il percorso di adeguamento al PPTR dello strumento urbanistico vigente, aspetto questo che non è però riportato negli studi prodotti e che non risulterebbe essere stato percorso dal Comune di Bari. Ad ogni buon conto i progettisti compiono un approfondimento specifico su BP e UCP dell'area ed in merito all'attuazione delle previsioni progettuali varrà formalmente quanto sarà posto in risalto dalla Sezione Assetto del Territorio della Regione Puglia il cui parere dovrà essere allegato alla presente e i cui contenuti dovranno comunque essere di fatto acquisiti.

La lettura dello strumento paesaggistico regionale (PPTR) e degli studi correlati allo stesso, evidenzia che l'area di intervento ricade nell'ambito 5, Puglia Centrale. Il tema di riferimento è quello dei paesaggi urbani in ambito costiero e la figura territoriale è la conca di Bari e il sistema radiale delle Lame, in cui Bari occupa un ruolo centrale. L'area di intervento è compresa tra il Canale Valenzano e la Lama Picone, che sfociava poi in corrispondenza della colmata di Marisabella.

REGIONE PUGLIA

Come riporta la relazione paesaggistica, <*Nell'ambito del "festone delle città costiere" che caratterizza la costa pugliese, Bari si distingue nettamente per la sua dimensione e, come altre città che affacciano sull'Adriatico, è anch'essa una città-porto. La valenza paesaggistica dell'ambito di progetto risiede prevalentemente nel valore urbano e nella stratigrafia storica, consolidata e identitaria, definitasi nel corso del tempo, che ha dato luogo attraverso l'azione antropica alla realizzazione di beni patrimoniali e paesaggistici di grande pregio*>.

Nell'area si riscontrano vari Beni Paesaggistici (BP) ed Ulteriori Contesti Paesaggistici (UCP), tra cui:

- Componenti idrologiche: BP territori costieri (art. 142 comma 1 lettera a del Codice);
- Componenti delle aree protette: UCP Siti di rilevanza naturalistica Posidonieto San Vito Barletta;
- Componenti culturali e insediative: UCP città consolidata;
- Componenti dei Valori percettivi: UCP Strada a valenza paesaggistica.

Il PRG riporta poi un ambito sottoposto a **vincolo paesistico** (tra il Teatro Margherita e il Lungomare fino a Piazza Diaz, comprendendo anche il retrostante Quartiere Madonnella).

I progettisti pongono in risalto, infatti, che nella legenda del PRG è riportata la perimetrazione prima richiamata. La stessa perimetrazione è ampiamente superata ed estesa nel DPP (che non rappresenta però un vincolo), che riconosce ai contesti urbani coinvolti il maggiore pregio architettonico e di impianto.

Inoltre, ai sensi della parte II del **D.Lgs. n. 42 / 2004 (art. 10 c. 1 e c. 4 lett. f/g)**, le aree di progetto sono tutelate per il loro interesse artistico, storico, archeologico o etnoantropologico: gli interventi da realizzare devono essere preventivamente soggetti a procedimento di accertamento di compatibilità paesaggistica (art. 91 del Codice) e a procedimento di autorizzazione paesaggistica (art. 146 del Codice), laddove dovuto. In figura, tratta dalla relazione paesaggistica, sono riportati gli ambiti di intervento (del progetto preliminare e dello stralcio del progetto definitivo).

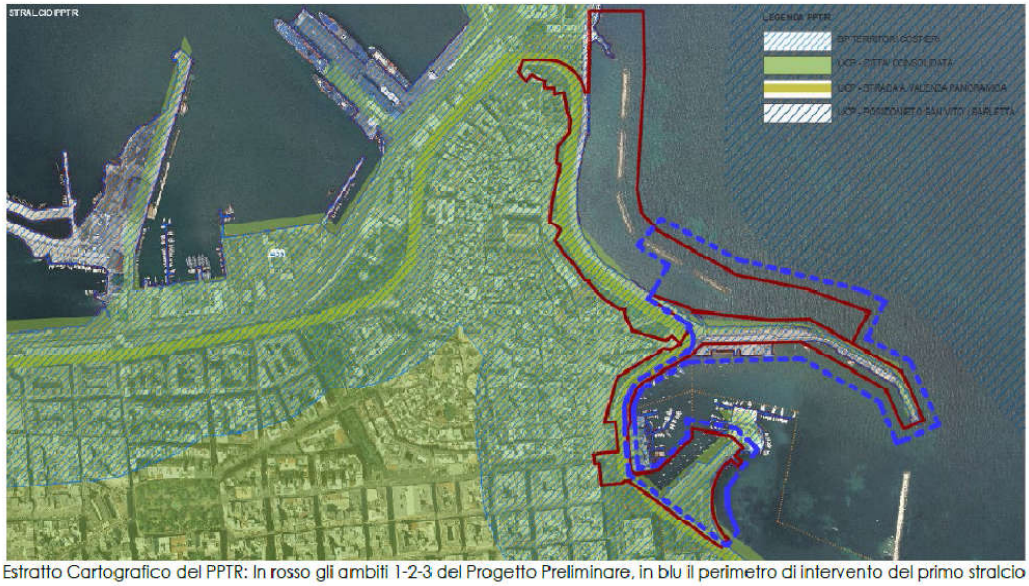

Estratto Cartografico del PPTR: In rosso gli ambiti 1-2-3 del Progetto Preliminare, in blu il perimetro di intervento del primo stralcio del Progetto Definitivo.

Come si vede dalla legenda, la linea verde rappresenta la strada con valenza paesaggistica, in verde si riporta la città consolidata e il tratteggio obliquo stretto rappresenta i territori costieri. A mare è

REGIONE PUGLIA

evidenziato con analogo tratteggio ma di dimensioni maggiori, il posidonieto del SIC San Vito-Barletta.

Fra le scogliere esistenti e il Poseidonieto la distanza risulta variabile ma mai inferiore a 280 m. Le opere di progetto non interessano direttamente la Prateria di *Posidonia Oceanica* ma l'area protetta è presa in conto per la vicinanza. I lavori potrebbe in effetti indirettamente interferire con il sito tutelato. Al largo, oltre la fascia di poseidonieto, l'area è estremamente importante per la presenza di una fascia di coralligeno pugliese.

Se quanto riportato rappresenta elemento di ricchezza paesaggistica, i progettisti pongono pure in risalto la presenza di detrattori associati a scarichi fognari che spesso inducono rilevanti criticità, specie in presenza di pioggia.

La relazione paesaggistica riporta quindi quanto previsto dalle NTAS del PPTR per ogni BP e UCP individuato e alla stessa si rimanda.

I progettisti evidenziano che il progetto di riqualificazione mira alla valorizzazione e al recupero ambientale delle aree di intervento.

<*In particolare le opere proposte non impermeabilizzano ulteriore suolo facendo salva la permeabilità esistente e implementandola ove possibile. La previsione dei pontili fissi, nuovi spazi pubblici attrezzati prospicenti il mare, complanari rispetto alla quota attuale della passeggiata del Lungomare, sono posti oltre il muretto di delimitazione ritmato dalla presenza dell'illuminazione storica.*

I pontili fissi che implementano lo spazio pubblico per il tempo libero vestono architettonicamente l'attuale fascia caratterizzata dalle opere di difesa, fascia già antropizzata in passato a seguito della realizzazione dei massi in calcestruzzo ciclopico realizzati per difendere la costa dall'azione del moto ondoso. La sagoma dei pontili, piuttosto che replicare l'andamento sinuoso del tracciato viario ed associarsi formalmente ad esso, evoca l'andamento della Muraglia retrostante con la quale instaura un dialogo formale.

La tecnologia scelta per conseguire il miglior inserimento del progetto è la meno invasiva possibile e le superfici dei pontili, come erano previsti nel progetto preliminare e nel primo stralcio del progetto definitivo approvato in linea tecnica, sono state in questa riedizione ridotte e ridimensionate, conformemente al Parere

formulato dalla Soprintendenza in sede di Conferenza dei Servizi. I pontili fissi saranno realizzati con il supporto di pali in acciaio zincato, soluzione che consente la totale reversibilità dell'intervento e il minore impatto in fase di realizzazione per la creazione di opere di questo tipo. Nell'auspicio che la qualità dell'acqua in ambito urbano migliori ulteriormente in futuro e che quindi possa essere concessa la balneazione, tali opere faciliterebbero moltissimo la fruibilità per i bagnanti.

La realizzazione del MUMAB avviene in piena conformità rispetto a quanto disciplinato, in quanto trattasi di demolizione e ricostruzione di un manufatto legittimamente esistente e non avente valore storico e identitario. La sostituzione edilizia inoltre è effettuata nel pieno rispetto dell'incremento volumetrico consentito.

L'opera persegue la finalità di adeguare il nuovo manufatto dal punto di vista funzionale e strutturale contribuendo nel contempo alla Riqualificazione paesaggistica dei luoghi.

Per quanto attiene il sistema di raccolta e riuso delle acque piovane, in riferimento a quanto descritto nel capitolo relativo allo stato attuale per l'area del Molo San Nicola, il progetto prevede la realizzazione di un apposito impianto di recupero delle acque piovane, dotato di vasca di sedimentazione e di cisterna utile per

l'inaffiamento e l'alimentazione delle cassette di scarico dei sanitari delle attività interne al Chiringuito.
In relazione all'intervento sulla struttura pergolata denominata "il Chiringuito" si precisa che lo stesso è necessario per motivi di adeguamento sia sismico che funzionale. il manufatto presenta un grado di deterioramento delle componenti strutturali e delle finiture tali da richiedere la revisione complessiva dell'oggetto, pur preservandone le caratteristiche che lo caratterizzano>.
Gli interventi sarebbero inoltre coerenti con gli indirizzi e le direttive per le componenti culturali e insediative di cui agli artt. 77 e 78 delle NTA del PPTR. Per i progettisti (cfr. pag. 29 della relazione paesaggistica), "*L'intervento nel suo complesso è in linea con gli Indirizzi e le Direttive per le componenti culturali e insediative in quanto non altera minimamente la struttura storica e i caratteri identitari del contesto urbano limitrofo*".
Negli studi proposti vengono poi focalizzate e presentate le limitazioni associate alla presenza dell'UCP Strada a valenza paesaggistica. Rispetto alle previsioni normative del PPTR per i progettisti l'intervento risulta possibile, atteso che "*le scelte progettuali non alterano e non compromettono l'integrità dei peculiari valori percettivi del paesaggio antropico e naturale che si apprezza percorrendo il Lungomare di Bari. I punti di vista*
e le visuali non sono in alcun modo occluse o pregiudicate dall'insieme dalle opere proposte".
E ancora:
"*I pontili fissi, che evocano l'andamento geometrico della Muraglia, insistono in prevalenza su aree già antropizzate ma non utilizzabili e godibili in quanto opere di difesa che, seppur parzialmente protette dalle scogliere debolmente emerse esistenti, non sono di fatti accessibili alla collettività per ragioni di sicurezza pubblica. Il progetto prevede un allestimento architettonico e funzionale che rende quella fascia fruibile e protetta grazie all'implementazione delle opere di difesa poste a largo. L'allestimento mitigherà la presenza delle opere di difesa realizzate dopo il completamento del Lungomare negli anni '30, ovvero di quei due gradoni di calcestruzzo ciclopico, posti oltre il muretto che delimita la passeggiata. Il calpestio dei pontili sarà costituito da pannelli con finitura superficiale in paiolato, materiale naturale che ben si ambienterà nel contesto ospitante. Giova ribadire che il sistema costruttivo scelto per realizzare i pontili consente la completa reversibilità nel futuro, qualora per scelte differenti da quelle attuali si volesse ripristinare lo stato ante opera*".
Altresì:
"*Il resto delle opere consiste in due interventi che riguardano l'edilizia esistente, il primo di sostituzione del manufatto che si trova nel primo tratto del Molo Sant'Antonio con il nuovo MUMAB, che consentirà di godere di nuove visuali laddove oggi vi è una barriera continua. Il secondo nel primo tratto del Molo San Nicola, che prevede la rifunzionalizzazione della struttura pergolata nota come il Chiringuito. Il resto delle opere previste sostanzialmente riguarda la riqualificazione urbana, dunque nell'insieme trattasi di opere in linea con le Misure di salvaguardia e utilizzazione per le componenti dei valori percettivi*".

Un ulteriore aspetto importante associato alla tutela paesaggistica è quello relativo alla presenza del Posidonieto San Vito-Barletta. Negli studi proposti sono presentati indirizzi e direttive per tale UCP e per i contenuti si rimanda a quanto presentato negli stessi studi in dettaglio nonché alle vigenti NTA del PPTR. Le opere previste in progetto non ricadono però arealmente sulle rilevanze naturalistiche citate e l'impatto associabile può essere solo di tipo indiretto, trovandosi a circa 280 m dallo stesso Posidonieto nel punto di minima distanza.

REGIONE PUGLIA

Le scelte progettuali sono comunque state orientate a contenere ogni impatto, come posto in risalto dai progettisti, che infatti evidenziano che:
"*Un primo accorgimento è stato quello di scegliere un sistema di supporto puntuale, su pali, evitando di prendere in considerazioni ipotesi che prevedessero ulteriori colmate, diversamente da quanto si è fatto in passato. In seconda istanza si è poi passati a calibrare al meglio il dimensionamento della maglia strutturale, per ridurre al minimo necessario la quantità dei pali utili al supporto per la superficie dei pontili.*
In ultimo, come già accennato, si è scelto uno tra i sistemi costruttivi più performanti e che consentono la totale reversibilità dell'intervento. Gli interventi di progetto sono i minimi indispensabili per poter garantire l'adeguata protezione e fruizione in sicurezza delle opere previste. In relazione al sistema naturalistico che si trova al largo delle opere di difesa esistenti e da implementare, si rimanda al SIA ove si specificano esaustivamente i risultati delle analisi effettuate e delle conclusioni raggiunte. In questo contesto è invece utile sottolineare che le opere di difesa previste rimarcano la posizione delle attuali scogliere emerse attraverso interventi di rifioritura delle stesse e attraverso la realizzazione di un reef sommerso, necessario per conseguire l'abbattimento del moto ondoso e nel contempo non impattare paesaggisticamente in un contesto sensibile come quello di cui trattasi, antistante il Centro Storico. Un ulteriore nota merita l'attenzione di provvedere al lavaggio dei massi che saranno utilizzati per la realizzazione dell'implementazione delle opere di difesa, tale accorgimento abbatterà notevolmente la sospensione di polveri di cava nell'ambiente marino durante la delicata fase di realizzazione dell'intervento. Come si è osservato in altri contesti, è utile rilevare che la realizzazione di scogliere in massi calcarei naturali favorisce la protezione delle biocenosi a largo delle opere e crea ulteriori spazi e interstizi facilmente colonizzabili da diverse specie marine".

Come prima posto in evidenza, le aree di intervento, ai sensi della parte II del Codice, sono tutelate per il loro interesse artistico, storico, archeologico o etnoantropologico. Ciò è stato posto in risalto anche nel Parere favorevole emesso dalla SABAP con nota 7998/2020 acquisito in sede di CdS, ove si specifica che gli interventi a farsi devono essere preventivamente soggetti a procedimento di accertamento di compatibilità paesaggistica (art. 91 del Codice) e a procedimento di autorizzazione paesaggistica (art. 146 del Codice), laddove dovuto. Le aree di progetto comprendono giardini aventi interesse storico, pubbliche piazze, vie, strade e altri spazi aperti urbani di interesse artistico o storico.
Preliminarmente allo sviluppo del progetto definitivo è stata condotta una Verifica di Valutazione dell'Impatto Archeologico attraverso prospezioni subacquee da parte di archeologi (Cfr. Relazione RG05); tale verifica, già condivisa e trasmessa alla competente Soprintendenza, è stata estesa a tutta l'area di intervento e per l'area direttamente interessata dagli interventi della progettazione definitiva è stato individuato un grado di potenziale archeologico n° 5 (Rischio Archeologico medio).
Durante l'esecuzione dei lavori, in ossequio a quanto richiesto dalla SABAP, le aree di cantiere saranno costantemente presidiate da archeologi esperti individuati tra gli elenchi del MIBACT.

È interessante porre in relazione il progetto di riqualificazione del waterfront con gli obiettivi strategici del PPTR. Di seguito le considerazioni sulla coerenza proposte dai progettisti.

REGIONE PUGLIA

OBIETTIVO 1: GARANTIRE L'EQUILIBRIO IDRO-GEO-MORFOLOGICO DEI BACINI IDROGRAFICI
"*Le previsioni di progetto non comportano alcuna compromissione sui bacini idrografici e la realizzazione delle opere in programma non determinerà alcuna ulteriore impermeabilizzazione di suolo*".

OBIETTIVO 2: MIGLIORARE LA QUALITÀ AMBIENTALE DEL TERRITORIO
"*Le scelte appena elencate contribuiscono in buona misura anche al conseguimento degli Obiettivi per migliorare la qualità ambientale del territorio*".

OBIETTIVO 3: VALORIZZARE I PAESAGGI E LE FIGURE TERRITORIALI DI LUNGA DURATA
"*Le azioni progettuali contribuiscono alla valorizzazione dei paesaggi e delle figure territoriali di lunga durata, trattandosi esclusivamente di opere di riqualificazione urbana che conservano tutti i caratteri invarianti costituenti il paesaggio urbano*".

OBIETTIVO 5: VALORIZZARE IL PATRIMONIO IDENTITARIO CULTURALE E INSEDIATIVO
"*Il progetto di riqualificazione … riconosce e valorizza la città storica e stabilisce con essa nuove relazioni. La dotazione di ampi spazi pubblici antistanti il centro storico, il rimando formale dei pontili rispetto alla giacitura della muraglia, … costituirà un importante potenziamento in termini di godibilità paesaggistica … Laddove oggi esiste solo una fascia "tecnica" non fruibile, a difesa del Lungomare ci sarà un ampio spazio pubblico attrezzato per il tempo libero. Il MUMAB, Museo del Mare di Bari, che sostituisce un edificio degradato e obsoleto …*".

OBIETTIVO 8: VALORIZZARE LA FRUIZIONE LENTA DEI PAESAGGI
"*In relazione alla valorizzazione e salvaguardia della strada di interesse paesaggistico le scelte progettuali ne favoriscono la fruizione paesistico percettiva e il ruolo di arteria di accesso. Il Lungomare acquisisce un nuovo ruolo, … Dalle nuove superfici sarà possibile godere di nuove visuali privilegiate verso la città*".

OBIETTIVO 9: VALORIZZARE E RIQUALIFICARE I PAESAGGI COSTIERI DELLA PUGLIA
"*La pluralità di interventi di riqualificazione dei waterfront, nel suo insieme, comporta la rigenerazione dei paesaggi costieri della Puglia …*".

Un tema specifico è quello relativo all'**impatto delle opere sul BP Paesaggi Costieri**, ampiamente discusso dai progettisti nella relazione paesaggistica da pag. 40.
"*… la maggior parte delle opere proposte sono di Riqualificazione urbana e pertanto non possono che essere migliorative rispetto all'assetto attuale. Le sole opere che esulano dall'ordinario sono la sostituzione del manufatto edilizio sul Molo Sant'Antonio, la realizzazione dei pontili fissi e l'implementazione delle opere di difesa marittima, attraverso interventi di rifioritura di quelle esistenti e di un reef sommerso, utile all'abbattimento del moto ondoso*".

Analisi di coerenza con il PAI

Dalla consultazione della Carta Idrogeomorfologica dell'AdB, si rileva che l'intervento non interferisce con alcuna area di rischio o a pericolosità idraulica e geomorfologica perimetrata dal PAI.

Analisi di coerenza con il Piano Tutela delle Acque

REGIONE PUGLIA

Gli studi del proponente evidenziano che "*l'area interessata dal progetto di riqualificazione del Waterfront della città di Bari ricade nella perimetrazione delle Aree Vulnerabili da Contaminazione Salina. Tuttavia, il progetto non presenta criticità; in particolare, vista la tipologia costruttiva delle nuove opere, non si determinerà compromissione delle eventuali acque di falda*".

A tal proposito si osserva che il parere di assoggettabilità a VIA aveva evidenziato che "*negli elaborati progettuali pubblicati ed oggetto di valutazione non è presente nessuna documentazione tecnica, relazione specialistica (geologica e/o idrogeologica) ed elaborati grafici, relativi ai sottoservizi presenti nell'area (rete di fogna bianca, rete di fogna nera, rete idrica) che permetta di valutare i possibili impatti delle opere sulle acque di falda*". La nuova documentazione posta a disposizione non ha fornito tale riscontro, mentre ha fornito alcune valutazioni in merito alle acque superficiali di cui alle precisazioni pervenute con gli elaborati E) e G) trasmessi.

Analisi di coerenza con il Piano Regionale di Qualità dell'Aria (PRQA)

Il territorio Comunale di Bari, ed in particolare l'area interessata dal progetto di riqualificazione delWaterfront di Bari rientra nella Zona C nella quale sono previste misure per la mobilità e perl'educazione ambientale e le misure per il comparto industriale.

L'attuale PRQA inserisce il territorio comunale di Bari nella Zona C -Comparto Industriale. In talearea è prevista l'attuazione di misure che hanno l'obiettivo principale di ridurre le emissioniinquinanti da traffico nelle aree urbane. Il Piano auspica e favorisce l'introduzione o l'incrementodei parcheggi di scambio mezzi privati - mezzi pubblici, nonché gli interventi per la distribuzionemerci nei centri storici tramite veicoli a basso o nullo impatto ambientale. Le misure prescrittive puntano a limitare la circolazione dei mezzi più inquinanti.

La regione Puglia non ha redatto Piani e misure d'azione che interessino il comune di Bari che, come detto, rientra secondo la zonizzazione nella zona "IT 16104 Zona/ agglomerato di Bari ed in particolare ricade nella zona C del PRQA ovvero in area dove sono previste misure per la mobilità e per l'educazione ambientale e le misure per il comparto industriale. L'intervento proposto, a giudizio dei progettisti, non andrà quindi ad alterare le condizioni qualitative dell'aria ed anzi, nel lungo periodo, potrà avere "*effetti positivi sulla qualità dell'aria in quanto saranno favoriti i sistemi di trasporto intermodale, saranno incentivati i percorsi pedonali nel nuovo sistema urbano consolidato, che sarà arricchito con nuove attrattività, diffuse lungo la linea del mare*".

Analisi di coerenza con il Piano Comunale delle Coste (PCC)

Il Comune di Bari attualmente non risulta abbia approvato il PCC.

Il piano di indirizzo per la stesura del Piano Comunale delle Coste è stato approvato con DGC n. 573 del 23/08/2017, con l'obiettivo di delineare una strategia complessiva dell'intera fascia costiera.

I progettisti evidenziano che dall'analisi della cartografia messa a disposizione sul SIT-PUGLIA emerge che l'area interessata dal progetto di riqualificazione del Waterfront della città di Bari ricade nel livello di classificazione delle zone costiere "C3.S3 C3. Costa a bassa criticità; S3. Costa a bassa sensibilità ambientale" per cui, sulla base di quanto definito dalle Norme Tecniche di Attuazione, non sono previste particolari restrizioni d'uso se non l'attività di monitoraggio che avvalori a livello locale la classificazione effettuata su base regionale.

REGIONE PUGLIA

Analisi di coerenza con il Piano di Zonizzazione Acustica

Il Comune di Bari attualmente non è dotato di Piano di zonizzazione acustica, ancorché lo stesso sia stato redatto circa 20 anni fa. Non è conseguentemente dotato di Piano di Risanamento Acustico.

Le relazioni tra progetto e clima acustico andrebbero quindi valutate rispetto alle previsioni normative che condurrebbero all'assegnazione di specifiche classi al territorio, probabilmente già assegnate dal redatto (ma non adottato né approvato) Piano di Zonizzazione Acustica. Il progetto e gli studi non approfondiscono tali tematiche.

Analisi di coerenza con il sistema naturalistico

Come evidenziato nel quadro di riferimento associato al PPTR, un ulteriore aspetto importante associato alla tutela paesaggistica è quello relativo alla presenza di un Sito della Rete Natura 2000. Infatti, le previsioni progettuali non interferiscono direttamente ma risultano alquanto prossime (poche decine di metri) alla ZSC Mare IT9120009 denominato Posidonieto San Vito - Barletta. È evidente l'interferenza indiretta con la stessa ZSC.

È alquanto distante, invece, il territorio del Parco di Lama Balice, con il quale non si riscontra interferenza.

Important Bird Area (IBA)

L'analisi della documentazione acquisita (studi di VIncA e di SIA) pone in evidenza che le opere in progetto e la relativa area vasta di riferimento non intercettano IBA della Regione Puglia. L'area IBA più prossima è rappresentata dalla Important Bird Areas 135 Murge che si colloca a sud ovest dell'area di progetto ad una distanza di circa 35 km.

Analisi di coerenza con il PRG e il PUG in corso di redazione

Il P.R.G. vigente del Comune di Bari è stato approvato con delibera di Giunta Regionale n° 1475 del 08/07/1976e successive per varianti apportate. Nel PRG, come evidenziato dai progettisti, il sitooggetto di intervento ricade in:

- **Centro storico A1**, disciplinato dall'art. 45 delle Norme Tecniche di Attuazione, come diseguito riportato: "*Al centro storico si applicano le norme fissate con il vigente PianoRegolatore Generale della città vecchia approvato con D.P.R., del 23-12-66 reg. Corte deiConti il 10-6-1967 reg. 13 LL.PP. pag.52*";

- **Aree di interesse ambientale A2**, disciplinate dall'art. 46 delle Norme Tecniche diAttuazione, che prevede che"*Nelle zone di interesse ambientale può edificarsicon piani particolareggiati informati alle prescrizioni dei programmi di attuazione, redattia cura dell'Amministrazione. Detti programmi definiscono, per ogni zona, le aree daconsiderare di prevalente interesse storico e quelle che concorrono con le precedenti alladeterminazione dell'interesse ambientale. Nelle prime, si procede mediante piani dirisanamento conservativo che possono prevedere anche operazioni di nuovo*

intervento dirette a migliorare, nella funzione e nell'estetica, la organizzazione del quartiere. Nella seconda sono previste operazioni di ristrutturazione, anche integrale, che ripropongono, con forme attuali, lo spirito e la unità dell'abitato esistente". Alle operazioni previste nel presente articolo si applicano le prescrizioni riportate nel SUIA a pag. 39 ed alle quali si rimanda.

Si riporta nella figura di seguito (estratta dal SIA a pag. 39) uno stralcio del PRG di Bari, con l'individuazione delle zone afferenti al Centro Storico A1 e delle Zone di interesse ambientale A2.

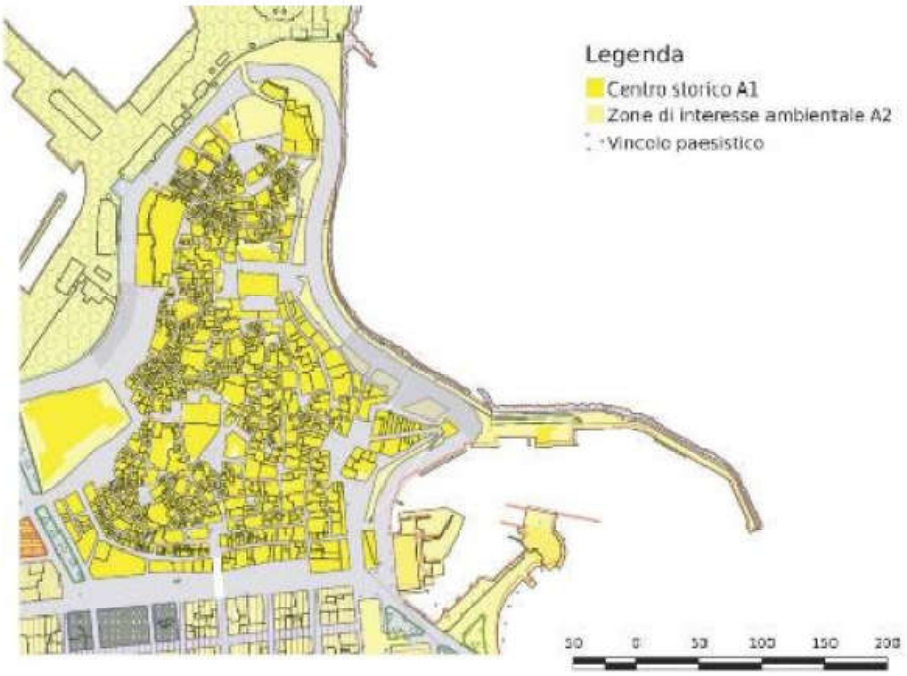

Stralcio del PRG di Bari

Quello proposto dal Comune di Bari è un progetto strategico per il territorio comunale, pensato con l'obiettivo generale della ridefinizione delle relazioni urbane tra il centro storico consolidato, costituito dai quartieri di S. Nicola e Murat e la linea di costa. Il palinsesto urbano ove si inserisce l'area di intervento è identificabile con due dei Contesti Urbani Storici, così come definiti all'interno del Documento Programmatico Preliminare (DPP) del redigendo PUG: Centro Storico CUS-CS1 (Città Vecchia di Bari, Quartiere S. Nicola) e Contesto Urbano di Impianto Storico CUS-IS (Quartieri Murattiano-Madonnella), come risulta dalla figura successiva tratta dal DPP del PUG e riportata in relazione.

Sembra significativo richiamare nel presente quadro descrittivo alcuni passaggi fondamentali della relazione tecnica, alla cui integrale lettura si rimanda per gli approfondimenti e la visione generale del progetto, inserita in un ampio contesto storico e architettonico. In relazione si legge, in relazione al **primo dei contesti**: <*Il primo dei Contesti, la Città Vecchia, costituisce la parte più significativa del paesaggio urbano, nel tempo divenuto luogo di convergenza fisica e simbolica della*

REGIONE PUGLIA

città e del suo "entroterra" e contiene al suo interno i principali landmark urbani, punti di riferimento per l'identità locale e costituisce esso stesso cardine territoriale lungo la linea di costa. Il Quartiere San Nicola, che coincide con il contesto della "città vecchia", è proteso verso mare, anche se la sua relazione con esso è attualmente mediata dalla presenza della strada litoranea realizzata negli anni '30 del Novecento; tale opera ha alterato il rapporto urbano originario ed ha trasformato questo tratto di costa da potenziale accesso dal mare, vulnerabile, da cui proteggersi attraverso strutture difensive, a fronte mare "accessibile", innescando una inversione del ruolo dello spazio prospiciente le mura, trasformato in un luogo aperto, a vocazione pubblica. Via Venezia, percorso liminare sulle Mura cinquecentesche sul fronte Est, costituisce un ulteriore tracciato panoramico in quanto consente un'ampia visione in della costa in quota, soprattutto del Lungomare Monumentale A. Di Crollalanza e Nazario Sauro">



Documento Programmatico Preliminare al PUG – Bari. Contesti Urbani: CUS-CS del Centro Storico 1. Città vecchia di Bari; CUS-IS di Impianto Storico, Murattiano-Madonnella.

E ancora:

<Il cosiddetto "Porto Vecchio", compreso tra il Molo Sant'Antonio e il Molo San Nicola, è organicamente connesso al contesto urbano storico, mentre il "Porto Nuovo", il porto commerciale, a Nord - Ovest lungo la linea di costa, costituisce una barriera fisica delimitata dalla recinzione. Il margine Sud della città Vecchia, quello sul quale si è allineata la cortina ottocentesca, è nettamente

separato dalla stessa fatta eccezione per un'unica penetrazione centrale frutto di uno sventramento novecentesco; tale cesura urbana ha determinato nel tempo la progressiva e profonda marginalizzazione della città vecchia che ha subito una inversione di tendenza solo alla fine degli anni '90 attraverso il piano Urban che ha rotto l'isolamento sociale e ridisegnato nuove relazioni con la città moderna>.

Con riferimento al **secondo dei contesti** in relazione si legge:

<*Il secondo Contesto Urbano di Impianto Storico, che comprende i Quartieri Murattiano e Madonnella, costituisce la prima parte di espansione della città moderna, ed è caratterizzato da una maglia regolare quadrangolare, immagine identitaria dell'impianto urbano della città di Bari; tuttavia esso ha visto, a partire dagli anni '60, una massiccia sostituzione edilizia che ne ha snaturato profondamente densità e rapporti dimensionali; l'asse di Corso Vittorio Emanuele media il rapporto tra questo contesto e il nucleo storico di Bari Vecchia; ancora a Sud la griglia murattiana è interrotta dal fascio ferroviario che costituisce una vera e propria frattura con la città contemporanea, intervallata da attraversamenti che tentano una parziale ricucitura tra i diversi contesti urbani. Il quartiere Madonnella, caratterizzato perlopiù dalla presenza di edilizia residenziale e da edifici specialistici monumentali sul versante est, pone il contesto urbano in contatto diretto con il mare attraverso due configurazioni spaziali distinte: la prima, estensione della stessa giacitura insediativa del Murattiano che, intersecando la linea obliqua di costa, origina una serie di piazze triangolari ai margini della litoranea: Piazza IV Novembre, Piazza Eroi del Mare, Largo Giordano Bruno e Largo Adua, sino a giungere a Piazza Armando Diaz; quest'ultima è il luogo in cui la maglia urbana ortogonale ruota assumendo la medesima giacitura del lungomare, orientando il primo grande intervento di edilizia residenziale pubblica nella città, il complesso di Duca degli Abruzzi del 1909. La configurazione di questo tratto di lungomare è il frutto delle trasformazioni urbanistiche avvenute negli anni '30 durante i quali fu ridisegnata la linea di costa con l'ampliamento della rotonda di piazza Diaz e furono realizzati alcuni degli edifici più rappresentativi che compongono Lungomare Nazario Sauro quali: l'Albergo delle Nazioni e il complesso residenziale INAIL (1935), il Palazzo della Provincia (1935), il Palazzo del Ministero dei Lavori Pubblici, che oggi ospita gli uffici della Regione Puglia (1934), la Caserma del Comando della Quarta Zona Aerea Territoriale (1935) e la Casermadei Carabinieri "Bergia" (1936)*>.

REGIONE PUGLIA



Il contesto di intervento in una foto degli anni ’20-‘30

I progettisti pongono altresì in risalto che “*In questa fase lo spazio esiguo della passeggiata a mare viene quindi potenziato con una consistente dotazione di spazi pubblici, corredati dalla balaustra con i caratteristici lampioni. Dal lato opposto rispetto al centro storico, ad Ovest, su Corso Vittorio Veneto, la maglia quadrangolare del Murattiano arriva sul limite della zona portuale con edilizia residenziale e specialistica di pregio, realizzata anch’essa negli anni Trenta quali: il Liceo Ginnasio Orazio Flacco (1932), la Casa del Mutilato (1925), il Palazzo delle Finanze (1931). In relazione alle caratteristiche fruitive e funzionali, il contesto in oggetto è caratterizzato dalla presenza di molteplici funzioni complesse attrattive per l’intera area metropolitana e dalla presenza di servizi pubblici, distribuiti prevalentemente nella zona del murattiano*”.

La Città di Bari ha in corso di redazione il Piano Urbanistico Generale (PUG) all’interno del quale viene inserito il progetto proposto, confrontandosi in particolare con lo Schema Strutturale-Strategico del DPP stesso, all’interno del quale sono indicate alcune azioni strategiche per il contesto della “Città Antica”:

- potenziamento delle relazioni e dell'integrazione di Bari Vecchia con il porto attraverso la caratterizzazione fisico-funzionale degli spazi di lungomare-fronte porto;
- promozione di interventi di recupero, riuso e valorizzazione del patrimonio edilizio pubblico e riqualificazione dello spazio pubblico;
- promozione della presenza contemporanea di funzioni (residenziali, terziarie, commerciali, ricettive e della ristorazione, culturali e ricreative);

REGIONE PUGLIA

- realizzazione di un sistema museale integrato per la fruizione e la valorizzazione del patrimonio culturale architettonico e artistico della città antica;
- miglioramento dell'accessibilità e della mobilità ciclopedonale in riferimento al modello di trasporto pubblico urbano proposto, alla razionalizzazione e completamento dell'offerta di parcheggi perimetrali, nonché alla possibile pedonalizzazione degli spazi pubblici;
- promozione dell'inserimento di funzioni e attività socio-culturali di valore simbolico e identitario per la comunità barese;
- incentivazione di interventi di riabilitazione e riuso del patrimonio edilizio residenziale privato sottoutilizzato e in degrado.

Quest'ultima azione strategica trova alimentazione e ampie sinergie con la realizzazione delle azioni strategiche di competenza pubblica (le prime) che assumono per tale motivo un'importanza strategica perché divengono, se ben realizzate, volano di sviluppo.
Sotto il profilo programmatico il progetto segnala la coerenza anche con il Piano Particolareggiato del Quartiere San Nicola ed in particolare con le indicazioni fornite per alcuni ambiti territoriali specifici:

- **PRiU LAG (Lungomare Imperatore Augusto)**
- **PRiU MOL (molo S. Antonio)**
- **PRiU MAR (Teatro Margherita)**
- **PRiU MUR (Muraglia)**

La lettura di tali indicazioni (cfr. RG01_Relazione Tecnica Generale.pdf a pag. 6 del documento datato maggio 2021) mette in risalto tale coerenza).
I progettisti pongono in risalto, a pag. 7 della suddetta relazione, che <La città di Bari è un "sistema dinamico complesso" e il suo Lungomare, in quanto spazio della comunità, **è una componente determinante di tale sistema, caratterizzato da relazioni "intrinseche" con la città consolidata e con le sue opportunità di trasformazione, sia in termini di risorse che di potenzialità**. Il termine stesso, "*waterfront*" designa propriamente lo **spazio di relazione tra il fronte urbano e l'acqua**; come ambito di interazione tra le due diverse componenti **ha un enorme potenziale in termini sociali, culturali e paesaggistici>.**
E ancora: <**in un contesto connotato da prevalenti caratteri storici come quello oggetto di intervento, il *waterfront*assume un ruolo di caposaldo dell'identità urbana, *landmark* in trasformazione ma anche permanenza riconoscibile,** catalizzatore dinamico di attività, eventi ed economie; declinando la così detta **"fisionomia liquida della città**" è in grado di intercettare, interpretare e trasformare la città intera non limitandosi al solo perimetro costiero; il *waterfront*non solo come "margine" di contatto con l'acqua, ma nuovo atteggiamento urbano, che entra in contatto con la *"liquidità, potente categoria della contemporaneità"*.
Da queste considerazioni ed osservazioni vengono delineati obiettivi specifici a cui il progetto risponde con altrettanto specifici interventi.
Nello sviluppo del progetto i tecnici comunicano di avere tenuto in conto le linee di indirizzo alla pianificazione e alla progettazione di interventi di rigenerazione dei *waterfront* elaborate sui principi fissati durante la conferenza mondiale delle Nazioni Unite Urban 21 (Berlino, 2000) e

REGIONE PUGLIA

adottate nel corso del WaterfrontExpo (Liverpool, 2008). Le linee guida che individuano i "**Principi per lo sviluppo sostenibile dei Waterfront urbani**" mettono in evidenza gli elementi di forza che dovrebbero caratterizzare i processi di trasformazione:

- Garantire la "qualità dell'acqua e dell'ambiente";
- I waterfront come "parte del tessuto urbano esistente";
- "L'identità storica";
- Dare priorità al "mix delle funzioni";
- "L'accesso pubblico";
- Partecipazione pubblica come elemento di "sostenibilità";
- Il recupero dei waterfront è un "progetto a lungo termine";
- La rivitalizzazione è un "processo continuo";
- I waterfront traggono benefici dagli "scambi culturali internazionali".

In tema di pianificazione a livello locale non può non farsi riferimento al Piano Regolatore per il porto. Di tali aspetti non si riscontra alcun approfondimento negli studi consegnati, ma il quadro conoscitivo a disposizione del Comitato consente di osservare che con deliberazione del Consiglio Comunale n. 2010/00082 del 23 Settembre 2010, il Comune di Bari ha deliberato di:

1. *PRENDERE ATTO, per le motivazioni in narrativa riportate e che qui si intendono confermate e trascritte, che la previsione del **Piano Regolatore del Porto Vecchio**, ai sensi dell'art.5 comma 2 della Legge 84/94, non contrasta con gli strumenti urbanistici vigenti del Comune di Bari;*
2. *ESPRIMERE, ai sensi dell'art. 5 comma 3 della Legge 84/94 consenso, ai soli fini dell'intesa Comune – Capitaneria di Porto, per l'adozione successiva da parte dell' Organo Competente ex lege (Autorità Marittima) del Piano Regolatore del Porto Vecchio di Bari, predisposto dal Ministero delle Infrastrutture e dei Trasporti, che regolamenta la destinazione d'uso dello specchio d'acqua del porto stesso e ne consente la **riclassifica da porto di I^ classe della II categoria a porto di III^ classe della II categoria**. Il presente parere si riferisce alle opere di pianificazione portuale nonché alla riclassifica, fermo restando di valutare in una successiva fase progettuale tutti gli interventi anche non strettamente attinenti la realizzazione delle opere foranee.*

Come appare chiaro dalla documentazione in atti, il progetto prevede la demolizione dell'edificio e del molo paraonde esterno alla radice del Molo S.Antonio e affida la protezione del bacino del Porto Vecchio totalmente alla nuova barriera frangiflutti.

È di tutta evidenza che detta modifica alle opere di difesa riveste significatività non solo per la parte esterna del porto, ma anche per il bacino interno. Di ciò si chiede contezza ai progettisti e al proponente, il cui quadro conoscitivo è fondamentale per meglio esplicitare e chiarire gli aspetti qui in discussione.

REGIONE PUGLIA

Il Piano Regolatore del Porte Vecchio su richiamato prevedeva, tra l'altro, opere infrastrutturali di protezione del bacino interno con il prolungamento del molo foraneo in direzione est e la realizzazione di un nuovo molo di sottoflutto sulle attuali scogliere frangiflutti esistenti.

Successivamente il Comune di Bari ha chiarito che lo strumento di pianificazione di cui sopra è stato redatto solo come studio preliminare e non è mai stato approfondito e quindi adottato/approvato (vedi nota di riscontro del marzo 2022).

Il Comitato rileva che, nel caso in cui detto Piano abbia successivamente completato l'iter approvativo, dalla documentazione in atti non appare chiaro se il progetto in esame sia conforme al richiamato Piano Regolatore del Porto Vecchio ovvero se ne rappresenti una variante significativa.

Viceversa, ove l'Intesa Comune – Capitaneria di Porto, di cui alla richiamata Delibera di Consiglio Comunale, non abbia portato alla definitiva adozione e approvazione del Piano Regolatore del Porto Vecchio, con contestuale riclassificazione, occorre chiarire lo status giuridico del Porto del quale ci si accinge a modificare significativamente le opere di difesa.

Appare in ogni caso necessario, così come precisato dallo stesso Servizio Demanio Marittimo della Regione Puglia, attivare i procedimenti previsti presso l'Autorità Marittima per l'utilizzo delle aree demaniali marittime e le aree contermini, modificando, se del caso la pianificazione comunale costiera.

Il quadro di riferimento progettuale. Descrizione dell'intervento

Tale quadro è descritto nella documentazione tecnica prima richiamata. Sono state richiamate precedentemente le linee guida che individuano i "Principi per lo sviluppo sostenibile dei Waterfront urbani" e i processi di trasformazione, da cui scaturiscono gli interventi proposti ed indicati nel masterplan generale, nonché di seguito richiamati:

a) un edificio polifunzionale localizzato in un'area definita "complementare" in fase di concorso, a confine con il perimetro portuale (P.le Cristoforo Colombo), destinato a servizi e parcheggio (elemento di connessione e ricucitura tra lungomare ed area portuale, fondale urbano e filtro rispetto al retrostante scenario tecnico del porto), la cui articolazione volumetrica consentirà di realizzare una promenade costituita da un sistema di rampe e terrazze dalle quali è possibile una suggestiva vista del centro storico e dell'intero lungomare cittadino;
b) un sistema attrezzato e organizzato di piattaforme fisse multifunzionali sul tratto interessato del Lungomare Imperatore Augusto;
c) sostituzione dell'attuale edificio che insiste sul molo S. Antonio, avente funzione di mercato ittico in gran parte in disuso e in stato di degrado, con un nuovo edificio a destinazione museale e turistico-ricettiva. L'articolazione compositiva del nuovo edificio consentirà l'accesso ad una promenade panoramica esterna che raggiungerà la copertura, dalla quale sarà possibile godere di una visione esclusiva del lungomare cittadino e del mare. Il progetto prevede inoltre il

REGIONE PUGLIA

restauro e la riqualificazione architettonica dell'intero molo e del suo sistema di banchine-muro paraonde e del faro di segnalazione di accesso al porto vecchio;

d) la riqualificazione funzionale e architettonica del sistema di banchine tra il molo Sant'Antonio e il Teatro Margherita, con il completamento delle stesse attraverso la realizzazione di pontili fissi;
e) la riqualificazione architettonica e funzionale dell'edificio pergolato presente sul Molo S. Nicola oggi dedicato all'attività di vendita del pescato fresco, per il quale il progetto prevede un adeguamento architettonico e funzionale che consentirebbe di svolgere la suddetta attività nel rispetto delle norme igieniche e di sicurezza vigenti;
f) la riqualificazione di tutti gli spazi esterni pubblici e quelli dedicati alla mobilità che connettono gli ambiti di progetto, con previsioni migliorative relative all'accessibilità, alla mobilità ciclopedonale, al trasporto pubblico urbano, alla razionalizzazione ed offerta supplementare di parcheggi, alla creazione di aree pedonalizzate dotate di carrabilità di servizio;
g) Implementazione delle opere di difesa marittime con lo scopo di rendere il moto ondoso contenuto al fine di consentire nelle nuove piattaforme la fruibilità in sicurezza.

Il progetto definitivo prevede quindi, in funzione delle risorse economiche disponibili, di intervenire su alcuni dei temi oggetto della fase concorsuale che ha caratterizzato la scelta dei progettisti e la successiva fase preliminare. Nel seguito di descrivono quindi gli interventi che, come segnalano i progettisti, risulterebbero adeguate alle prescrizioni acquisite in CdS del 17/12/2019, richieste dell'Amministrazione del 27/02/2020 e osservazioni pervenute durante il procedimento di verifica di assoggettabilità a VIA.

L'Ambito 2 – Molo S.Antonio

L'ambito di progetto definitivo comprende le aree del Molo Sant'Antonio e del Lungomare a partire dal Fortino sino ad arrivare al Teatro Margherita.

Il molo Sant'Antonio presenta un edificio con sviluppo longitudinale ad un piano all'interno del quale vi sono ambienti di servizio e la cui copertura rappresenta un belvedere panoramico. Nella stessa area del Molo è collocata, a sud, un'area destinata all'alaggio e un'area di cantieristica navale.



Ambito 2 – Molo Sant'Antonio – Stato attuale

I progettisti, quindi, asseriscono che il Molo Sant'Antonio è oggi un luogo prevalentemente "tecnico" e che le attività che si svolgono all'interno dell'edificio sono incompatibili con la

REGIONE PUGLIA

vocazione che l'area ha per la sua posizione strategica. Il progetto definitivo punta a sostenere tale nuova vocazione ridisegnando l'edificio prevedendo al suo interno funzioni legate alla cultura ed al tempo libero. Il nuovo edificio si imposta sull'asse longitudinale di quello esistente e ne conferma la volumetria, prevedendo una nuova sagoma che richiama tratti della geometria del Fortino antistante e della Muraglia. L'edificio al suo interno accoglierà uno spazio espositivo e laboratoriale di tipo flessibile, un infopoint e una caffetteria.



Vista del Molo Sant'Antonio e del Mumab

Tutte le aree pedonali e di viabilità di servizio del Molo saranno pavimentate in basole di pietra lavica in continuità con la pavimentazione esistente originaria.

Il progetto prevede inoltre il restauro conservativo delle strutture originarie del molo e anche del faro di segnalazione di accesso al porto vecchio (che sarà oggetto di manutenzione straordinaria).



Il nuovo volume sul Molo Sant'Antonio

Lungo la linea di costa, a Nord del molo, il progetto definitivo, ridefinisce il bordo architettonico della banchina e della massicciata frangiflutti oltre il muro paraonde esistente. Gli spazi vengono connessi al nuovo Museo con la realizzazione di pontili fissi, con struttura portante in acciaio, il cui piano paiolato è in quota al marciapiede del Lungomare storico e al calpestio del nuovo Museo del Mare (vedi figura sopra tratta dalla relazione a pag. 15). Come segnalato dai progettisti, "*I pontili verranno fondati prevalentemente sull'area di sedime della battigia definita dalle colmate a mare esistenti, realizzate in conglomerato ciclopico (oggi interdette all'accesso e alla fruizione in quanto opera tecnica di sicurezza e protezione per il fronte urbano), contenendo così l'estensione dei nuovi interventi rispetto alla linea di costa esistente, minimizzando gli impatti sull'ecosistema marino costituito e nel contempo, conferendo il requisito di sicurezza ed accessibilità ad uno spazio oggi solo tecnico pur essendo privilegiato rispetto al rapporto con l'acqua*". La riduzione dell'estensione

REGIONE PUGLIA

dei pontili verso il mare è stata effettuata per rispondere a prescrizioni della Soprintendenza competente.

I progettisti individuano poi delle "isole" funzionali (nel progetto definitivo è ad oggi ricompresa esclusivamente quella a ridosso del Mumab): si tratta di vasche realizzate con la stessa tecnologia dei pontili ma sottoposte rispetto al piano di calpestio degli stessi, profonde solo 20 cm e che saranno destinate a contenere "materiali" e funzioni diverse. Il progetto prevede nelle più ampie previsioni del preliminare, la realizzazione di altre vasche che saranno allestite on rapporto alle necessità funzionali stagionali, al fine anche di ridurre le esigenze di manutenzione limitandole al periodo di utilizzo.

I progettisti segnalano quindi che <*I nuovi spazi diventeranno luogo del riposo e del tempo libero, ma anche strumento "comunicativo", stimolando l'interazione tra users e creatività, valorizzando spazi marginali, abbandonati, inaccessibili, nel tempo trascurati dalla progettazione e sottoposti a degrado ambientale*>.



Vista delle piattaforme e delle isole attrezzate

L'Amministrazione Comunale nel febbraio 2020 (successivamente all'assoggettamento a VIA) ha suggerito ai progettisti, che hanno accolto la proposta, di prevedere un passaggio pedonale per il collegamento tra le due banchine separate dal canale per il ricambio idrico tra il bacino del Porto Vecchio e il bacino di progetto prospiciente il Mumab. La scelta è quindi ricaduto su un ponte pedonale con struttura in acciaio corten e pavimentazione in pietra locale. È poi previsto il restauro conservativo e il completamento funzionale della banchina tra lo scalo d'alaggio a ridosso del molo e le passerelle del Teatro Margherita attraverso la realizzazione di un pontile.



Riqualificazione e accessibilità delle banchine esistenti. Nuovo Ponte di collegamento fra le banchine in prossimità del Molo Sant'Antonio

L'Ambito 3 – Molo San Nicola

REGIONE PUGLIA

L'ambito di progetto definitivo comprende le aree del Molo San Nicola. Lo stesso è ricompreso in un contesto urbano di impianto storico costituito dai Quartieri Murattiano e Madonnella, incluso alcune aree del Lungomare Araldo di Crollalanza (dal Teatro Margherita sino a p.zza A. Diaz) ed includendo anche il sistema di piazze e slarghi triangolari che si individuano tra la litoranea e il quartiere Umbertino (ovvero Piazza IV Novembre, Piazza Eroi del Mare, Largo Giordano Bruno, Largo Adua).

Il molo S. Nicola, in prossimità dell'ansa del porto vecchio, ospita il mercato giornaliero del pescato fresco che si sviluppa in corrispondenza della struttura esistente in legno (che versa in condizioni di rilevante degrado). Trattasi di un pergolato aperto tranne nella parte terminale in cui è allocato un ristorante. Importante è notare che nelle ore diurne nell'area è presente il mercato del pescato fresco; nelle ore serali e notturne l'area, associando quella del molo di pertinenza, diviene un luogo di aggregazione per i giovani. Inoltre, nell'ambito del molo sono presenti box a disposizione dei pescatori di recente realizzazione e il Circolo Canottieri Barion.



Molo San Nicola – Stato attuale

La superficie attualmente carrabile in conglomerato bituminoso verrà sostituita con una pavimentazione

in basole e con quota che verrà sollevata fino a quella del marciapiedi esistente (per l'eliminazione delle barriere architettoniche).

I marciapiedi (in mattoni di cemento grigio) saranno pavimentati con lastre in pietra calcarea e la raccolta

delle acque meteoriche di ruscellamento superficiale è prevista in progetto attraverso un sistema

di canalette a fessura lungo tutto il perimetro di sedime dei marciapiedi. Mentre oggi lo smaltimento delle acque avviene in caditoie con scarico a mare, in progetto è previsto la raccolta, la sedimentazione e il conferimento in una cisterna per il successivo riutilizzo irriguo delle aree del giardino De André (che sarà oggetto di un intervento di manutenzione straordinaria, che prevede, fra l'altro, la sostituzione della pavimentazione esistente con altra in pietra calcarea). Le acque in eccesso verranno scaricate in mare dopo il trattamento (dal troppo pieno della cisterna).

REGIONE PUGLIA



Riqualificazione del molo San Nicola

Il progetto prevede la rifunzionalizzazione della struttura in legno lamellare esistente riorganizzata attraverso la creazione di 5 unità funzionali attrezzate per la preparazione e la vendita al dettaglio dei prodotti ittici. Nello specifico per ogni unità funzionale si prevede:

• banco attrezzato per la lavorazione delle materie prime;
• servizio igienico con antibagno;
• locale deposito con predisposizione idonea per l'installazione di celle frigorifere;
• spazio dedicato alla vendita.

Nella testata nord-ovest dell'edificio è previsto il recupero del blocco servizi esistenti.



Il nuovo mercato del pescato fresco Nderr' a la Lanz



Il nuovo mercato del pescato fresco Nderr' a la Lanz nelle ore serali

Il progetto definitivo comprende inoltre il restauro conservativo della banchina nell'ansa del porto Vecchio.

L'Ambito 1 – Opere marittime di difesa

L'ambito di progetto definitivo comprende il tratto di costa della città di Bari compreso tra il radicamento del molo di levante del Porto Nuovo ed il molo Sant'Antonio del Porto Vecchio. Tale

REGIONE PUGLIA

ambito presenta un “sistema di difesa” composto dalle seguenti opere (vedi foto di seguito riportata):



Ortofoto di dettaglio del tratto di lungomare oggetto di studio.



Le opere di difesa a protezione del Lungomare. Si noti, oltre il muretto di delimitazione del Lungomare, la realizzazione di due gradoni in blocchi di calcestruzzo ciclopico, bordate da massi frangiflutti.

- cinque barriere frangiflutti debolmente emerse (con berma di sommità a quota leggermente superiore al livello medio marino e di dimensioni di 10 x 90 m. Fra queste sono presenti varchi intermedi di larghezza tra 15 e 20 m);
- una scogliera radente alla strada del lungomare che si sviluppa in continuità con le scogliere dei moli foranei dei porti Nuovo e Vecchio (oggetto in questi decenni di interventi di rinforzo che hanno previsto la ricarica della mantellata lato mare e l’intasamento della berma di sommità con calcestruzzo).

Le opere di difesa a protezione del Lungomare sono state realizzate intorno agli anni ’60 per proteggere la passeggiata in occasione di forti mareggiate.

Il progetto prevede quindi un intervento di protezione dal moto ondoso per le opere da realizzarsi. È previsto quindi di integrare il sistema di difesa attuale con una scogliera antistante il Molo Sant’Antonio e che ingloberà 2 delle cinque barriere frangiflutto esistenti. La nuova opera a gettata si presenta con una sezione tipo contraddistinta da una mantellata esterna poggiante su uno “strato filtro” che si completa con un nucleo centrale costituito da tout-venant di cava finalizzato a definire un corpo d’opera interno adeguatamente compatto ed a tenuta idraulica (come descritto nel progetto al quale si rimanda).

REGIONE PUGLIA

Sezione trasversale tipologica

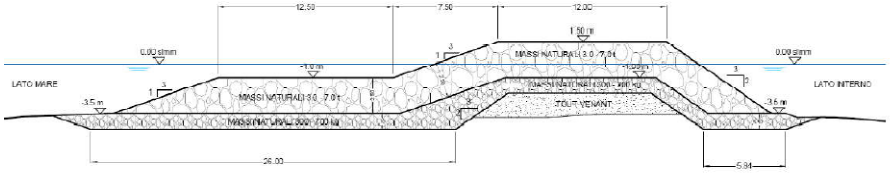

Sotto il profilo dimensionale si segnala che la scogliera sarà lunga 440 m compreso le barriere frangiflutto di cui si è detto e che ingloberà.

Il progetto affronta il tema della gestione delle materie prime, individuando i fabbisogni di materiale da individuare in cava (stimati al netto dei volumi reimpiegati e degli esuberi di materiali di scarto derivanti dagli scavi). In totale è previsto un fabbisogno di circa 41.206,51 mc così suddiviso:

Fabbisogno materiali da cava	
Fondazione stradale in misto granulare stabilizzato;	mc 67,50
Nuovi cordoni in pietra calcarea;	mc 17,54
Pietrame di varia pezzatura per rinterri	Mc 592,38
Pietra da taglio calcarea per pavimentazioni esterne;	mc 161,18
Elementi in calcarenite locale (pietra da taglio);	mc 120,19
Basolato in pietra lavica (sp. cm 5)	mc 200,53
Basolato in pietra vulcanica (sp. cm 10)	mc 420,00
Pietrame calcareo in elementi di peso singolo da Kg 5 a Kg 150	mc 5.380,97
Scogli in pietra calcarea peso singolo da oltre 150 kg a 2000 kg	mc 2.324,58
Scogli in pietra calcarea peso singolo da 3000 kg a 6000 kg	mc 31.891,64
TOTALE	mc 41.206,51

Le cave da cui approvvigionarsi sono distribuite in un vasto areale di circa 50 km (nel progetto si indica anche un raggio massimo di 150 km) prevedendo l'acquisto di materiale pregiato (ma in quantità relativamente basse) dal bacino di pietra ornamentale di Trani.

I progettisti evidenziano che la gestione dei rifiuti sarà attuata conformemente alle disposizioni del D.Lgs 152/06 – parte quarta; il recupero dei rifiuti provenienti dall'attività di costruzione e demolizione rispetterà le prescrizioni e direttive previste dal D.M. 5 febbraio 1998. Per la quota parte di rifiuti da avviare a smaltimento si opererà conformemente al Dlgs 121/2020, attuativo della Direttiva 2018/850 relativa alle discariche per rifiuti.

La stima fatta dei volumi di materiali da scavo, svellimento e demolizioni prodotti in cantiere conduce ad un totale di circa 3.260,39 mc da avviare ad attività di recupero in impianti esterni autorizzati; conduce inoltre ad un volume di materiale da rimozioni (sempre da avviare ad attività di recupero in impianti esterni autorizzati) pari a 865,26. Inoltre, i volumi di materiale lapideo da consegnare all'Amministrazione e da immagazzinare per eventuali ripristini in altre zone del Centro Storico sono stimati pari a mc 340,82 mentre sono stimati pari a circa mc 378,01 i volumi di materiale da demolizione dei corpi di fabbrica esistenti sul molo di S. Antonio. Quindi il totale del volume da destinare a impianto esterno di recupero è pari a 4.162,08 mc e tale impianto è individuato a circa 7 km di distanza. Il documento redatto fornisce anche lo studio dei percorsi associati ai trasporti di tale materiale.

REGIONE PUGLIA

Lo stato dei luoghi.

Per valutare l'impatto paesaggistico delle previsioni progettuali non può non procedersi con l'analisi dello stato dei luoghi delle aree di intervento, particolarmente pregevoli ma nel contempo "intaccate" da fenomeni di antropizzazione che hanno "ridotto" la bellezza paesaggistica originaria.

Il perimetro dell'intervento da realizzarsi con le previsioni del progetto definitivo è ampio e comprende il Giardino storico Fabrizio de André e le aree al contorno, nonché il Molo San Nicola e tutto il Lungomare che conduce sino al Molo Sant'Antonio. Comprende altresì il tratto di Lungomare antistante i campi da gioco siti fra i due archi di ingresso alla città Vecchia, fra Via Corsioli e Piazza Mercantile.

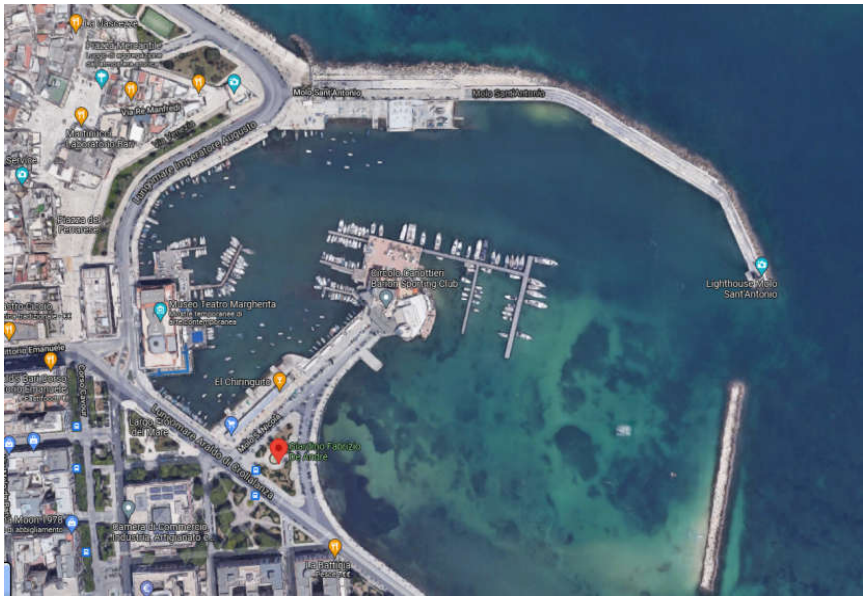

L'area del Giardino De André, i moli S. Antonio e S. Nicola, il Teatro Margerita, il Lung.re A. di Crollalanza e Imperatore Augusto

Partendo da Sud, l'area che circonda il Giardino Fabrizio de André è pressocché pianeggiante, caratterizzata da lieve pendenza utile a favorire lo smaltimento delle acque meteoriche. L'area, come si vede dall'ortofoto sopra riportata, ha una conformazione triangolare allungata verso Est, dove si presenta con andamento curvo. Il margine verso Ovest e nord, ovvero verso il Molo San Nicola, è rettilineo, proteso verso mare dove si conclude con il Circolo Barion. Le quote altimetriche sono basse e comunque non superiori ad 0.50 m, con il Giardino De Andrè appena a quota 1.70 m, leggermente più alto rispetto alla strada che costeggia il Giardino fino al Barion, dove scende lievemente di quota sino a 1.20 m. Il Giardino non risalta nel contesto, atteso che il verde necessita di manutenzione e di integrazione, la fontana al centro non è funzionante ed è meritevole di interventi di manutenzione, come anche gli elementi di arredo urbano (panchine, cestini, illuminazione), che sono logorati e obsoleti. La pavimentazione è in mattonelle di cemento.

Sul lato ovest, quasi prossima al Giardino De André, c'è la struttura in legno nota come "El Ciringuito", molto frequentato soprattutto di sera. La viabilità verso il Brion è particolarmente interessata da parcheggio di auto.

REGIONE PUGLIA

Sul lato ovest insistono inoltre alcuni manufatti usati dai pescatori come deposito, mentre la struttura del Barion è fuori dall'area di intervento. La descrizione dell'area da parte dei progetisti è alquanto realistica e denota la necessità di interventi di riqualificazione. "*Cordoni e zanelle rispecchiano la buona fattura tecnica esecutiva, tipica del periodo storico di appartenenza e, rendono conto di quella fase di sviluppo urbano che riponeva la massima attenzione sulla qualità e solidità delle opere pubbliche, in questo frangente specifico nell'ambito dell'intera sistemazione del Lungomare. Stessa cosa non può dirsi per quanto riguarda le più recenti nuove pavimentazioni. Il marciapiede lato Est e quello che borda il Giardino de André presenta pavimentazioni costituite da mattonelle quadrate di cemento, poco adatte a un ambito monumentale. La pavimentazione lungo il lato Ovest invece è realizzata con materiale lapideo ma, in parte per il ridotto spessore delle lastre, in parte per l'uso carrabile, improprio sulle stesse, è fortemente deteriorata, con numerosissime lastre frantumate e spaccate. La viabilità al contorno, realizzata con manto di asfalto, contribuisce a rendere l'insieme abbastanza snaturato rispetto al potenziale delle aree in relazione al concetto di spazio pubblico*".

Anche l'arredo urbano associato agli impianti di illuminazione evidenzia la fattura in differenti periodi e la differente qualità dei corpi illuminanti stessi. Il sistema di smaltimento delle acque meteoriche è obsoleto e non bene funzionante. La descrizione dello stato dei luoghi è riportata in dettaglio nella relazione paesaggistica da pag. 6 fino a pag. 12, e alla stessa si rimanda per una lettura critica delle condizioni dell'area in cui si inseriscono gli interventi.

CONSIDERAZIONI E RISCONTRI AI PARERI AMBIENTALI

Dal parere della Soprintendenza (SABAP**)** di cui alla nota prot. N. 988 del 03/02/2020 si rileva che:

Per quanto attiene la tutela archeologica, si rilevano le osservazioni relative all'esecuzione di indagini indirette geognostiche e geoelettriche e alla carta del potenziale archeologico del fondale marino realizzata ai sensi della normativa sull'archeologia preventiva e degli obblighi per i lavori pubblici derivanti dall'applicazione dell'art. 25 del D. lgs 50 del 2016. Emerge dalle prime valutazioni derivanti dalle relazioni specialistiche come le evidenti alterazioni dell'attuale linea costiera siano solo in parte riconducibili a fenomeni di arretramento del mare e come sia consistente l'impatto dovuto ad azioni antropiche e alla rimodulazione in diversi momenti storici della linea di costa con erezione della cinta muraria rinascimentale ed opere di sistemazione del lungomare con colmate e frangiflutti di barriera.

Tanto premesso, non appare sufficiente, stante l'interessamento di un fronte costiero sottoposto a tutela, la carta del potenziale archeologico limitata alla lettura del fondale marino. Si richiede, pertanto, l'elaborazione della carta del potenziale archeologico dell'area urbana compresa tra la cittadella nicolaiana e il molo Sant'Antonio, ai fini della lettura omogenea delle evidenze archeologiche che hanno interessato la città storica. Le esigenze di edificazione e di trasformazione ambientale di un'area così sensibile rendono infatti indispensabile acquisire le informazioni di carattere storico-archeologico ricostruibili sulla base di ricostruzioni geomorfologiche, cartografie e catasti storici, analisi delle componenti di edilizia urbana e dell'organizzazione degli spazi e della giacitura delle preesistenze nelle varie epoche storiche.

… omissis …

ministeriale 22 agosto 2017, n. 154. In ogni caso, stante le operazioni di messa in opera dei massi di risagomatura delle barriere artificiali di protezione e le fasi di preparazione del fondale (rimozione di asperità o corpi solidi), verificata l'esistenza di opere di connessione fra il Molo San Nicola e le passerelle del Teatro Margherita e della banchina est dello stesso Molo, delle opere di realizzazione delle piste ciclabili, e in considerazione dell''intervento di riqualificazione del Giardino De Andrè, si prescrive che sia assicurata nelle fase esecutiva, ai sensi della normativa sull'archeologia preventiva, l'assistenza continuativa ai lavori, da parte di operatori archeologi in possesso dei titoli previsti dal decreto ministeriale di cui all'art. 25 , comma 2 del decreto legislativo n. 50 del 2016, con documentazione di tutte le attività che comportano movimentazione di terra ed operazioni sul fondale marino.

Con successiva nota prot. 7998 del 14/10/2020 la Soprintendenza conferma il precedente parere di cui sopra e con ulteriore nota prot. 9441 in data 08/10/2021 la SABAP riconferma di avere già espresso parere con la nota 988 del 03/02/2020; nel confermare la completezza della documentazione presentata la SABAP precisa che viene integralmente confermato il contenuto delle note precedenti.

Il Comitato esprime quindi perplessità sugli impatti associabili alla realizzazione delle passerelle, pure costituenti scelte architettoniche molto apprezzabili, in mancanza di un chiaro quadro di conoscenza sulle emergenze archeologiche riscontrabili. Qualora l'assistenza archeologica continua degli esperti richiesti dalla SABAP riscontrasse la presenza di reperti che indurrebbero a desistere dalla realizzazione di pali, ovvero venissero riscontrate risultanze archeologiche durante le operazioni di perforazione, sembra evidente che debbano sussistere quanto meno soluzioni tipologiche alternative per la realizzazione della passerella, pena la loro non realizzabilità e quindi la rinuncia a tali parti importanti del progetto. Il Comitato si chiede quale sarebbe, quindi, la soluzione alternativa adottabile e ritiene che questa debba essere tenuta in conto sin dalla fase di VIA. Fra l'altro il Comitato VIA, in sede di verifica sull'assoggettabilità a VIA del progetto, aveva posto in risalto quanto segue:

> **Dalla relazione si evince che i sistemi di sostegno della passerella saranno dei pali (più di 95 come da conteggio fatto da questo Comitato sulla scorta degli elaborati progettuali agli atti) in acciaio infissi nel fondale e riempiti di calcestruzzo**.
> Dagli elaborati del progetto definitivo, ed in particolare dalle tavole grafiche "TAV. A09", "TAV. A12" e "TAV. A14" presenti nella cartella "PROGETTO ARCHIETETTONICO" si evince la presenza di **numerosi pali in acciaio "infissi nel fondale e riempiti di calcestruzzo**", ma nulla viene detto relativamente alla loro realizzazione (lunghezza media di infissione), né quanti saranno in totale in maniera precisa, e né tantomeno quali saranno le pressioni ambientali ed i relativi accorgimenti tecnico-realizzativi da attuare per mitigare gli impatti sull'ambiente circostante durante la loro collocazione e/o realizzazione.

L'**AdB Distrettuale** con nota n. 27323 del 05/10/2021 comunica che con propria nota n. 21721 del 11/11/2020 ha espresso il proprio parere sulla documentazione e gli elaborati trasmessi nell'ambito del procedimento di verifica di assoggettabilità a VIA e con ulteriore nota prot. n. 6848 del 10/03/2021 ha riscontrato la documentazione integrativa nonché l'intero progetto aggiornato anche sulla base di quanto richiesto con nota n. 21721/2020. Dalla nuova documentazione trasmessa rileva la congruenza della stessa con la documentazione alla base dei precedenti pareri di cui alle note 21721/2020 e 6848/2021. Rimanda al RUP autorizzativo finale la verifica di ottemperanza a quanto indicato nella nota 6848 del 10/03/2021.

La **Sezione Demanio Costiero della Regione Puglia** con nota prot. n. 16580 del 29/09/2021 segnala che la versione aggiornata del progetto riporta una valutazione con modellazione numerica già

integrata in sede di verifica di assoggettabilità a VIA, ai fini della valutazione degli effetti della realizzazione della nuova scogliera a nord del Molo S. Antonio sulla dinamica costiera, sul regime di trasporto dei sedimenti e sul ricambio idrico del bacino protetto. Segnala inoltre una diversa configurazione dei pontili sul perimetro esterno del lungomare in adiacenza al molo S. Antonio. Inoltre, osserva quanto segue:

> Ai fini della completezza documentale, si sottolinea la necessità di produrre elaborati relativi allo sviluppo ed alla gestione dell'area di cantiere – a terra e a mare – necessaria per la realizzazione dei pontili e della scogliera a nord del molo S. Antonio, nonché di includere le previsioni dell'intervento e la relativa destinazione nella pianificazione comunale costiera in itinere. In merito agli studi relativi a dinamica costiera e ricambio idrico, non si può non evidenziare quanto osservato dall'Autorità di Bacino Distrettuale con nota in rif. g) in merito alle necessarie integrazioni.

La Città Metropolitana, Servizio Tutela e Valorizzazione dell'Ambiente, con nota prot. N. 85790 del 22/09/2021 comunica che:

> Con riferimento al progetto in oggetto, lo scrivente Ufficio ritiene, che dovrà essere integrata la documentazione presentata, con elaborati grafici e relazione tecnica che puntualizzi sul sistema di gestione delle acque meteoriche, dilavanti dalle superfici impermeabilizzate e scolanti di cui al ridetto progetto. In particolare, alle sistemazioni e manufatti da realizzare nell'Ambito 2 – Molo Sant'Antonio e Ambito 3 – Molo San Nicola.

Il Comando Provinciale del VV.F. con nota 23107 del 21/09/2021 comunica che esprimerà successivamente il proprio parere nell'ambito della preventiva procedura di cui all' art. 3 del DPR 151/2011 per eventuali attività soggette al controllo dei Vigili del Fuoco.

La Sezione Autorizzazioni Ambientali con propria nota del 13/10/2021 trasmette al Comune di Bari gli esiti della verifica documentale richiedendo di procedere alle richieste integrazioni.

Il Comune di Bari con propria nota prot. N. 0282484 del 28/10/2021 riscontra la nota regionale 14874/2021 e trasmette l'integrazione costituita da una nota di riscontro dei progettisti (nota prot. P173-CC-doc.38/2001) quale riscontro ai contributi richiamati nella nota regionale e dalla tav. A26_Layout di cantiere – Molo Sant'Antonio.

La suddetta nota P173/2021 chiarisce al p.to 1 che quanto evidenziato dai VV.F. parrebbe superato in quanto i progettisti comunicano che il Comando Prov.le ha espresso il proprio parere favorevole con parere autorizzativo del 23/03/2020 che allegano (ciò supererebbe l'incongruenza posta in risalto dalla nota dei VV.F. 23007 del 21/09/2021).

In merito a quanto osservato dalla Città Metropolitana i progettisti chiariscono quanto segue:

REGIONE PUGLIA

In riscontro alla suddetta nota si comunica che, previo incontro con il Dott. Giovanni Bertoldi, istruttore della pratica, si è chiarito quanto segue:
Le indicazioni che puntualizzano il sistema di gestione delle acque meteoriche dilavanti dalle superfici impermeabilizzate e scolanti relative al progetto in oggetto sono presenti nei documenti consegnati per la Procedura Autorizzativa, in particolare gli elaborati "ID 01 AREA MUSEALE IMPIANTO IDRICO DISTRIBUZIONE AFS-ACS" e ID 02 MOLO SAN NICOLA-TRATTAMNTO ACQUE METEORICHE".
In particolare è stato precisato che per la parte storica del Molo Sant'Antonio, ove si conserva la tipologia di pavimentazione attualmente presente, la gestione delle acque meteoriche sulla superficie pavimentata avviene attraverso la permeabilità della suddetta pavimentazione costituita da basole vulcaniche allettate su sabbia; per la parte oggetto di trasformazione (area prospiciente l'ex Mercato del Pesce) è presente una rete di raccolta cittadina attiva che verrà conservata e utilizzata anche per le destinazioni future previste in progetto.

Si rimane quindi in attesa che la Città Metropolitana comunichi ed attesti quanto sopra con comunicazione del proprio dirigente responsabile.

Con riferimento a quanto osservato dalla Sezione Demanio Costiero e Portuale della Regione Puglia, comunicano che:

In relazione alla succitata richiesta si è svolto un incontro con il funzionario istruttore dott. Giuseppe Forte con il quale si è concordato di integrare l'elaborato A26 LAYOUT DI CANTIERE-MOLO SANT'ANTONIO, già presente negli elaborati di progetto, con la perimetrazione dell'area di cantiere specifica delle opere a mare concernenti la realizzazione dei pontili e della scogliera a nord del Molo Sant'Antonio. Le modalità di cantierizzazione per le suddette opere sono illustrate nell'elaborato "PIS-AGGIORNAMENTO DEL DOCUMENTO CONTENENTE LE PRIME INDICAZIONI E DISPOSIZIONI PER LA STESURA DEI PIANI DI SICUREZZA" oltre che negli elaborati che compongono lo Studio di Impatto Ambientale.
In merito poi agli studi relativi alla dinamica costiera e al ricambio idrico si è adempiuto alle richieste dell'Autorità di Bacino con elaborati anch'essi contenuti nel progetto, e nello specifico:
RT 12 -STUDIO DEL RICAMBIO IDRICO E DELLA DINAMICA COSTIERA DELLO SPECCHIO ACQUEO;
RT13-RELAZIONE DI CALCOLO SCOGLIERE
RT19-STUDIO DI IMPATTO AMBIENTALE
RT19b-ANLISI GRANULOMETRICA SEDIMENTI AREA DI PROGETTO
RT19h-CONSULENZA SCIENTIFICA PER GLI APPROFONDIMENTI DELLA SIMULAZIONE CON MODELLO NUMERICO DEL RICAMBIO IDRICO TRA PORTO VECCHIO E AREA DI INTERVENTO.

Si rimane quindi in attesa che il Demanio Costiero comunichi ed attesti quanto sopra con comunicazione del proprio dirigente responsabile.

A riscontro del parere dell'AdB Distrettuale prot. 27323 del 05/10/2021 i progettisti comunicano che non è necessario alcun riesame da parte della stessa Autorità. Si rimane quindi in attesa che anche l'AdB Distrettuale comunichi ed attesti quanto sopra con comunicazione del proprio dirigente responsabile, atteso che agli atti non viene riscontrato il parere espresso dall'AdB.

REGIONE PUGLIA

INTEGRAZIONI DOCUMENTALI TRASMESSE CON NOTA DEL 07/03/2022

Il RUP con una nota a riscontro del parere del Comitato VIA, precisa quanto segue:

1. ***Chiarimento sull'esistenza e operatività del Piano Regolatore del Porto Vecchio Di Bari.***
   Sentito per le vie brevi il direttore della Ripartizione Urbanistica ed Edilizia Privata del Comune di Bari si comunica che il Piano Regolatore del Porto Vecchio di Bari non ha mai completato il suo iter di elaborazione che è rimasto come studio di fattibilità e, pertanto non risulta approvato né tantomeno operativo.

2. ***Chiarimento sul Programma di opere previsto nel DPIP per il concorso di progettazione per il Waterfront Città vecchia di Bari.***
   Nel DPIP del Comune di Bari per il Concorso succitato l'area di Piazzale Cristoforo Colombo è individuata come area complementare non compresa nel programma di opere da progettare del tratto principale e non facente parte di quelle oggetto di incarico professionale. La proposta redatta in fase di concorso è comunque suscettibile di essere presa in considerazione se dovesse prevedersi una riduzione delle aree a parcheggio a causa della rimodulazione della carreggiata del Lungomare.

3. ***Chiarimento circa l'insussistenza di interferenze tra le opere soggette a VIA e gli scarichi della rete cittadina nel Bacino Portuale censiti dallo studio relativo alla "Progettazione degli interventi di riordino, risanamento e completamento del sistema fognario della Città di Bari***
   Il parere AQP sulle opere oggetto di VIA chiarisce l'insussistenza di interferenze di cui alla richiesta del comitato.

La nota di riscontro ARPA prot. 81588, redatta dai progettisti, è sottoscritta dal rappresentante del RTP e per i singoli aspetti dai rispetti consulenti e alla stessa nota si rimanda per gli approfondimenti. Si prende atto del parere di riscontro da parte di ARPA Puglia n. 23385 del 05/04/2022 e si condividono le considerazioni e allo stesso parere di rimanda.

La nota "Riscontro parere" (file ***riscontroparere.pdf***) è diretta alla Ripartizione Infrastrutture, Viabilità e Opere Pubbliche del Comune di Bari ed è redatta dai progettisti a riscontro del parere del Comitato VIA.

Viene innanzitutto evidenziato che l'Habitat 1120 (Praterie di Posidonia) si attesta ad una distanza variabile tra 250 e 400 m dalle opere di progetto (a differenza di quanto affermato nel parere che riporta una distanza di circa 40 m). Inoltre, la distanza con le aree interessate da Habitat 1170 "Scogliere" è variabile da 460 a 590 m. I professionisti affermano inoltre che:

> I dati vettoriali riportati in dalla DGR 2442/2018 evidenziano la presenza, a ridosso della costa di un'ampia fascia caratterizzata dalla presenza di un mosaico dominato da *matte morte* e da residui lembi e chiazze di *Posidonia oceanica*.

I progettisti precisano che rilevamenti del 1990 e del 2004 hanno fatto emergere una condizione compromessa lungo le coste baresi e tarantine, con posidonieti ridotti a lembi e chiazze residuali "con abbondanti matte morte a testimoniare uno stato di degrado in atto ormai da decenni.

Tale collocazione è confermata anche da rilievi diretti eseguiti nel 2021 e condotti nell'ambito del SIA attraverso rilievi geomorfologici con metodo Multi Beam (MB) ad altissima risoluzione, affiancati da rilievi diretti condotti con subacquei. Dichiarano i progettisti che:

REGIONE PUGLIA

"*La litologia rilevata per l'area di indagine evidenzia un quadro di sostanziale eterogeneità con la presenza dominante di un fondo roccioso, spesso in parte insabbiato, con presenza di biocenosi a Cymodoceto a cui si intercalano, a ridosso della linea di costa, banchi di sabbia spesso associati a matte morta e formazioni residuali di Posidonia oceanica. Quest'ultima si presenta fortemente frammentata nelle aree più prossime alla linea di costa spesso con solo radi fasci di vegetazione*".

"La macrofauna vagile rilevata risulta essere quella caratteristica di tali fasce batimetriche del Mediterraneo come nel caso dei teleostei *Chromischromis*, *Boopsboops*, *Serranus scriba*, *Sarpa salpa, Corisjulis e Diplodusannularis.* Tra gli altri taxa sono stati osservati esclusivamente gli echinodermi *Holothuria sp.* ed *Arbacialixula".*

I professionisti concludono quindi:

"*Pertanto, si ritiene con ragionevole certezza, che il progetto non produca effetti negativi, sia permanenti che temporanei, sul sito Natura 2000 ZSC IT9120009 Posidonieto San Vito - Barletta ed in particolare non determina incidenze negative, sia dirette che indirette, sugli Habitat in Direttiva 92/43/CEE nonché sulle specie di flora e di fauna di interesse comunitario*".

Il Comitato richiede, nel prendere atto di tale riscontro, di acquisire l'elaborato firmato con allegata la dichiarazione di veridicità dei dati contenuti.

La stessa nota dà riscontro al paragrafo del parere del Comitato VIA relativo alla valutazione del piano di utilizzo delle terre e rocce da scavo e fornisce delle specificazioni.

a) il Nuovo Edificio MUMAB, realizzato sul Molo Sant'Antonio in sostituzione del Mercato del Pesce esistente, è totalmente fondato sul Molo stesso pertanto i volumi derivanti dalle operazioni identificate nella RG06 come "Scavo" sono costituiti da componenti che hanno un'origine totalmente antropica, non qualificabili come sottoprodotti ma come rifiuti e pertanto non richiedono la redazione del Piano di Utilizzo Terre e Rocce da scavo in quanto non soggetti al DPR 120/2017

b) L'esigua quantità di materiale di scavo per la realizzazione dei pali di supporto dei pontili, che potrebbe essere qualificata come sottoprodotto (una quota parte dei 240 mc totali, in quanto parte dei pali sono realizzati in corrispondenza della scogliera artificiale esistente), verrà anch'essa trattata come rifiuto da avviare ad attività di recupero in impianti esterni autorizzati in quanto non ci sono necessità di riutilizzo in cantiere.

I professionisti evidenziano quindi che tutto il materiale rinveniente dallo "scavo di sbancamento per platea di fondazione e locali interrati MUMAB" ed i volumi di materiali da scavo e svellimento prodotti in cantiere, "*verrà conferito in idoneo impianto di trattamento o recupero o, in ultima analisi, smaltito in discarica*", riservandosi in fase progettuale esecutiva di effettuare stime dettagliate. Richiamano poi l'elaborato RT 19e "Valutazione quantitativa degli impatti sulla componente atmosfera", per l'identificazione e valutazione degli impatti derivanti dalle emissioni di polveri da attività di cantiere (in cui sono stati trattate le attività di demolizione e di rimozione dei materiali da scavo e svellimento, unitamente alle attività di trasporto in discarica autorizzata).

REGIONE PUGLIA

La nota dà anche riscontro al paragrafo del parere del Comitato VIA relativo alla valutazione di impatto ambientale.

Le problematiche sollevate afferenti il primo tema sono state affrontate nella dichiarazione del RUP Arch. Gaetano Murgolo precedentemente richiamata nel testo del presente parere e alla stessa si rimanda. I progettisti evidenziano quindi che le problematiche nascono da due interpretazioni di documenti non perfettamente aderenti agli stessi. Il piano regolatore del Porto Vecchio non esiste e la procedura, avviata con uno studio preliminare, si è poi bloccata. Le opere progettate sono quindi conformi al DPIP (Documento Preliminare di Indirizzo alla Progettazione) redatto dal Comune di Bari. Le variazioni alle opere di difesa afferiscono solo a quelle esterne al porto vecchio (relative all'implementazione della scogliera frangiflutti). Le opere sono necessarie per la protezione delle nuove opere, ovvero i pontili e il nuovo edificio.

Viene quindi chiarito che il progetto non prevede la demolizione del molo ma esclusivamente la demolizione dell'edificio sovrastante di recente realizzazione, per sostituirlo, come richiesto dal succitato DPIP a base di Concorso, con un altro nuovo edificio con diversa destinazione.

L'esistente edificio, la cui costruzione risale ai primi anni novanta, aveva inglobato nella sua costruzione parte del muro paraonde alla radice del molo, non più necessario dopo la realizzazione delle scogliere frangiflutti esistenti.

Pertanto, viene chiarito che la protezione del bacino del Porto Vecchio non è totalmente affidata alla nuova barriera frangiflutti. A giudizio dei progettisti, "*con l'implementazione delle attuali scogliere la radice del Molo Sant'Antonio risulterà ulteriormente protetta*".

Viene quindi richiamato il parere favorevole della Capitaneria Di Porto (Prot. 8.915 del 24/02/2020).

Viene poi richiamata la Relazione RT 11 STUDIO METEOMARINO E AGITAZIONE RESIDUA INTERNA), in cui viene evidenziato che le opere previste portano a un significativo incremento di sicurezza generale, atteso che la realizzazione dell'implementazione delle scogliere frangiflutti determina all'interno del bacino protetto un moto ondoso residuo con altezza d'onda molto bassa, che seppur sommata al sovralzo, risulta compatibile con le opere che si andranno a realizzare.

Per quanto attiene alla compatibilità con il PPTR di quanto proposto, i progettisti rimandano all'elaborato RT09 Relazione Paesaggistica.

Il Comitato VIA, nel parere formulato ed oggetto di riscontro, aveva richiesto che fosse "*attestata dal Servizio Attuazione Paesaggistica Regionale la compatibilità dell'intervento con il PPTR, atteso la realizzazione di opere all'interno del BP Paesaggi Costieri*". Si rimanda quindi al parere del Servizio prima richiamato.

Per quanto attiene le misure di mitigazione e prevenzione e di monitoraggio i Progettisti (e il proponente) propongono l'aggiornamento del computo metrico, atteso che l'osservazione del Comitato VIA poneva in risalto che le misure suddette non risultavano presenti nel computo. Il

REGIONE PUGLIA

RUP dovrà quindi acquisire il computo metrico, non presente agli atti del Comitato e stante la presa d'atto che l'elaborato fornito propone esclusivamente due voci a corpo e senza la corrispondente analisi del prezzo.

Il Comitato aveva altresì richiesto l'aggiornamento del Piano di Monitoraggio Ambientale con approfondimento delle modalità e l'individuazione delle eventuali "soglie di allarme".

Il proponente fornisce una prima risposta a quanto evidenziato e pertanto si ritiene che debba essere acquisito l'aggiornamento richiesto anche alla luce del parere ARPA n. 23385 del 05/04/2022; lo stesso dovrà essere convalidato da ARPA.

Il Comitato aveva altresì richiesto che venissero realizzate delle foto-simulazioni specifiche.

Il proponente consegna l'**elaborato A17**, che presenta due tavole integrative con rendering dello stato di fatto e di progetto. L'inserimento delle previsioni progettuali evidenzia soluzioni di intrusione visiva minima, come risulta dall'osservazione delle stesse soluzioni proposte.



Stato di fatto



Progetto

REGIONE PUGLIA



Non si riscontra ostruzione alcuna di qualsivoglia valore architettonico e ambientale in nessuno dei due rendering proposti. Senz'altro invasiva appare la soluzione di progetto per come presentata nel secondo rendering, ma una valutazione *ictu oculi* dei contenuti porta in evidenza una riqualificazione paesaggistica del lungomare.

Il Comitato aveva altresì richiesto che venisse realizzato uno studio relativo alla risoluzione delle interferenze con gli scarichi diretti della rete cittadina nel bacino portuale, censiti dallo studio relativo alla "Progettazione degli interventi di riordino, risanamento e completamento del sistema fognario della Città di Bari".

Il proponente richiama il parere AQP (prot. 2021 0069082-U 11.11.2021), evidenziando che non si ravvisano criticità in quanto gli impianti in progetto hanno quote di posa e posizionamenti planimetrici non interferenti con le suddette reti.

Il Comitato aveva altresì richiesto che venisse realizzato uno studio specialistico sulle variazioni dei flussi di traffico conseguenti alla realizzazione degli interventi previsti, con particolare riferimento all'accesso e al deflusso dalle aree parcheggio dell'edificio polifunzionale in progetto, nonché in relazione ai restringimenti dell'attuale viabilità.

REGIONE PUGLIA

Il proponente evidenzia che "*il progetto sottoposto alle procedure PAUR non comprende né l'Edificio Polifunzionale né i restringimenti dell'attuale viabilità per le motivazioni precedentemente espresse (Cfr. Nota RUP allegata)*". Il Comitato prende atto quindi della mancanza dell'approfondimento richiesto e evidenzia che in caso di parere favorevole dovrà essere comunque prodotto tale studio in sede di Conferenza di Servizi per il rilascio del PAUR, perché ritenuto fondamentale ai fini VIA, e in relazione al quale la Regione Puglia dovrà compiere la verifica di ottemperanza. I tecnici forniranno specifica dichiarazione di invarianza dei flussi di traffico e di piena funzionalità del sistema della mobilità anche per i restringimenti dell'attuale viabilità. Lo studio sui flussi di traffico generati dovrà essere esteso inoltre alla fase di cantiere, atteso la rilevante presenza di automezzi di grosse dimensioni qualora il trasporto dei materiali rinveniente dalle demolizioni avvenga su mezzi gommati, nonché per il rilevante flusso di automezzi in entrata durante la fase di cantiere. Si auspica un recupero del materiale prodotto dalle operazioni di scavo e anche di demolizione, che consentirebbe di limitare al massimo anche le movimentazioni di materiale stesso, come stabilito e suggerito dalle vigenti norme in vigore. Si auspica che in sede di CdS venga proposta una valutazione delle opportunità/criticità offerte anche dal trasporto via mare.

Il Comitato aveva altresì richiesto che venissero descritte nel dettaglio le operazioni/fasi di realizzazione e le contestuali misure di contenimento della torbidità in relazione alla realizzazione dei pali a mare per i pontili e che fosse chiarito, con un piano di dettaglio, come procedere in relazione ai possibili rinvenimenti archeologici in corso d'opera, anche alla luce di quanto disposto dalla stessa Soprintendenza che richiede la sorveglianza archeologica durante le fasi di progetto che comportino scavi.

I progettisti richiamano degli elaborati progettuali già consegnati e i contenuti degli stessi, evidenziando che saranno applicate quelle misure di mitigazione già previste e ritenute idonee. In particolare richiamano l'utilizzo delle panne anti-torbidità come BAT indicate nelle linee guida delle opere marittime (APAT – ICRAM 2007). Richiamano quindi le tecniche di realizzazione dei pali e, in relazione alle problematiche archeologiche, richiamano l'indagine di dettaglio già compiuta e sulla base della quale la SABAP ha espresso parere favorevole.

Per quanto riguarda gli ulteriori eventuali rinvenimenti durante i lavori, evidenziano che "*le opere di difesa marittima supplementari saranno realizzate su aree già indagate nelle quali sono presenti occasionali reperti isolati prevalentemente soggetti a spostamenti connessi all'azione delle mareggiate, e pertanto ininfluenti sul programma costruttivo*".

Preso atto di ciò e del mancato riscontro alla richiesta del Comitato, anzi della certezza dei progettisti che non vi possano essere rinvenimenti, se non occasionali, il Comitato rimanda al parere della SABAP e alle specifiche prescrizioni che vorrà imporre, ritenendo che debba comunque essere fornito in sede di PAUR il riscontro richiesto dal Comitato. In mancanza si ravvisa la necessità di acquisire idonea dichiarazione di responsabilità che non possa verificarsi un evento di tale tipologia.

REGIONE PUGLIA

Con riferimento alle richieste soluzioni alternative in caso di rinvenimenti, la nota di riscontro dei progettisti e del proponente richiama la risposta al precedente punto ed evidenzia che il rischio di rinvenimento è molto basso se non inesistente. Qualora si verificasse una tale evenienza si opererà d'accordo con la competente SABAP. Il proponente ritiene, a oggi, che in caso di eventuali ritrovamenti "*in virtù dei riscontri offerti dall'indagine effettuata, si può escludere oggettivamente che possano comportare adattamenti delle opere progettate*".

Con riferimento a quanto osservato dal Comitato per la componente paesaggio, la nota di riscontro dei progettisti e del proponente richiama la relazione paesaggistica già presentata.

Evidenziano che attualmente "*il tratto di costa interessato dalle opere di cui trattasi non è balneabile. Tuttavia le opere proposte rendono "accessibile e fruibile" nuovi spazi prospicenti il mare, laddove oggi trovano posto esclusivamente opere realizzate in difesa del Lungomare, non fruibili e tecnicamente non praticabili e accessibili, non solo a causa delle numerose barriere architettoniche ma soprattutto per ragioni di sicurezza. Nel tratto di costa implicato, peraltro, la balneazione non è concessa anche per la presenza di numerose imbarcazioni e di alcuni scolmatori attivi della rete di acque reflue urbane entro il bacino del Porto Vecchio*".

Il Comitato prende atto di quanto proposto nelle integrazioni fornite.

Con riferimento a quanto osservato dal Comitato perché vengano forniti approfondimenti sui possibili impatti delle opere sulle acque di falda e superficiali, la nota di riscontro pone in risalto la convinzione che le opere non prevedono interventi a profondità tali da interessare le acque di falda. Inoltre i progettisti sostengono che "*La prevista carrabilità di servizio delle superfici degli spazi pubblici consente inoltre di prevedere la permeabilità, con controllo e riutilizzo delle eventuali acque di ruscellamento superficiale. Ciò determinerà certamente un miglior equilibrio idrico sia nel rapporto con la falda che con le acque superficiali che risulteranno meglio controllate nei relativi percorsi, in parte riutilizzate a beneficio dei consumi idrici, e preventivamente e opportunamente trattate prima di essere smaltite*". Di fatto non vengono forniti gli approfondimenti richiesti.

REGIONE PUGLIA

VALUTAZIONI

***Valutazione di Incidenza* (INCLUSA NEL PROCEDIMENTO)**

Esaminata la documentazione, valutati gli studi trasmessi al fine della Valutazione di Incidenza per gli interventi ivi proposti, richiamatele indicazioni di cui al DPR 120/2017, il Comitato ha ritenuto che per la formulazione del proprio parere di competenza che dovesse essere acquisita la relazione istruttoria e il parere di competenza del competente Ufficio VIncA e dell'Ufficio Parchi, le cui espressioni sono obbligatorie ai sensi della DGR 1515/2021. Ciò è avvenuto con il parere specifico acquisito e di cui se ne dà atto nel presente (il parere dell'Ufficio VIncA verrà allegato per esserne parte integrante).

Verrà inoltre acquisita la dichiarazione sulla presenza del posidonieto (Habitat Prioritario) a distanze ben maggiori rispetto a quelle evidenziate dal Comitato (40 m dalle barriere esistenti) e sulla natura e consistenza, nonché sul valore del contesto naturalistico presente, fornendo in un'apposita nota anche il riscontro di specifiche indagini subacquee da condurre prima della conferenza di servizi e da consegnare in occasione del rilascio del PAUR.

***Valutazione Piano di Utilizzo Terre e Rocce da scavo* (SE PERTINENTE)**

Si riscontra tra le integrazioni una specifica risposta che il Comitato ritiene di condividere solo in parte, richiedendo le integrazioni prima poste in risalto e da consegnarsi in sede di PAUR auspicando un recupero e riutilizzo in sito dei materali.

Valutazione di Impatto Ambientale

Esaminata la documentazione, valutati gli studi trasmessi al fine della valutazione di impatto ambientale per gli interventi ivi proposti, richiamati i criteri per la Valutazione Ambientale di cui alla Parte II del d. lgs. 152/2006, il Comitato - premesso che il presente parere viene espresso unicamente con riferimento alle opere che costituiscono il progetto definitivo, dovendosi intendere che quanto previsto nel progetto preliminare, non facente parte di questa valutazione, rappresenta solo una cornice probabile e possibile, quindi non certa, in cui si inseriscono le opere ora in valutazione, cornice che dovrà, fra l'altro, essere assoggettata a procedure più ampie e a Valutazione Ambientale Strategica per le indubbie varianti allo strumento urbanistico generale ora vigente; in caso contrario l'intero progetto preliminare dovrà essere oggetto della procedura di valutazione di impatto ambientale, nonché di VAS e VIncA. Si ritiene quindi di dover esprimere in questa sede un parere favorevole richiamando quando posto in risalto nel corpo del presente parere.

Pertanto:

1. si prende atto dell'assenza di incoerenza con il Piano Regolatore del Porto Vecchio di Bari, atteso che lo stesso non risulterebbe mai redatto;
2. Si rimanda alla espressione del parere del Servizio Attuazione Paesaggistica regionale in relazione alla compatibilità dell'intervento con il PPTR, atteso l'interessamento di componenti

paesaggistiche tutelate nonché della valenza di intervento di rilevante trasformazione ai sensi dell'art. 89 comma 1 lett. b delle NTA del PPTR, ritenendo che l'intervento proposto possa essere un intervento attuativo dello scenario strategico descritto dal PPTR in relazione al progetto "La valorizzazione integrata dei paesaggi costieri";

3. Si ritiene che debbano essere attuate tutte le misure di mitigazione e prevenzione e di monitoraggio riportate nelle Relazioni di progetto *RT19 – Studio di Impatto Ambientale* e *RT19f – Piano di Monitoraggio Ambientale*, incluse quelle esplicitate nel corpo del parere e da inserire nell'elenco prezzi (con relativa analisi del prezzo) e nel computo metrico estimativo del progetto;
4. Si prende atto delle specificazioni sul Piano di Monitoraggio Ambientale che devono essere trasmesse ad ARPA Puglia preliminarmente per la relativa convalida;
5. Si prende atto delle foto-simulazioni di cui all'all. A17 e che consentono di valutare le modifiche del panorama visibile lungo la "strada a valenza paesaggistica" definita dal PPTR, in particolar modo in considerazione della realizzazione dell'edificio polifunzionale e del Museo del Mare sul molo Sant'Antonio;
6. Si ritiene di prendere atto di quanto dichiarato anche da AQP in merito alle interferenze con gli scarichi diretti della rete cittadina nel bacino portuale, ovvero dell'inesistenza degli stessi;
7. Si conferma la necessità che in sede di conferenza di servizi sia consegnato uno studio specialistico sulle variazioni dei flussi di traffico conseguenti alla realizzazione degli interventi previsti, con particolare riferimento all'accesso e al deflusso dalle strutture di progetto nonché uno studio articolato per le fasi cantiere (tenendo conto dell'ubicazione dello stesso cantiere in un'area strategica per lo smistamento dei flussi di traffico), nonché in relazione ai restringimenti dell'attuale viabilità, adeguandosi alle indicazioni e prescrizioni che emergeranno in conferenza di servizi ovvero a quelle che verranno impartite dall'Ente competente che interverrà in sede di CdS;
8. Si prende atto di quanto dichiarato in merito alle operazioni/fasi di realizzazione e alle contestuali misure di contenimento della torbidità in relazione alla realizzazione dei pali a mare per i pontili e rimanda allo specifico piano di monitoraggio ambientale che dovrà essere consegnato ad ARPA per l'acquisizione del parere di competenza;
9. In merito alla mancanza del richiesto piano di dettaglio su come procedere in relazione ai possibili rinvenimenti archeologici in corso d'opera, anche alla luce di quanto disposto dalla stessa Soprintendenza che richiede la sorveglianza archeologica durante le fasi di progetto che comportino scavi, si rimanda alle specifiche prescrizioni della stessa in sede di CdS;
10. Si prende atto che a giudizio del proponente il rischio di rinvenimento di emergenze archeologiche sia molto basso se non inesistente. Prescrive che qualora si verificasse una tale evenienza si opererà d'accordo con la competente SABAP. Si prende altresì atto che il proponente ritiene, a oggi, che in caso di eventuali ritrovamenti "*in virtù dei riscontri offerti dall'indagine effettuata, si può escludere oggettivamente che possano comportare adattamenti delle opere progettate*";
11. Si richiede che in sede di progettazione esecutiva siano approfonditi tutti i possibili aspetti in relazione agli impatti delle opere sulle acque di falda e superficiali, considerandoli nel piano di monitoraggio ambientale da sottoporre ad ARPA per la sua convalida;

REGIONE PUGLIA

12.Si richiede infine che sia dato puntuale riscontro ai rilievi di cui al parere ARPA Puglia, prot. n. 81588 del 29.11.2021 e del parere prot. 23385 del 05/04/2022.

Stante quanto sopra posto in risalto e ribadito, il Comitato esprime parere favorevole di compatibilità ambientale ma a condizione che il proponente osservi ed attui puntualmente quanto sopra riportato ed ottemperando a quanto specificamente richiesto.

REGIONE PUGLIA

I componenti del Comitato Reg.le VIA.

Si da atto che la presenza dei componenti è acclarata dalla relativa votazione nella colonna "*CONCORDE o NON CONCORDE con il parere espresso*" della tabella che segue e che la sottoscrizione del presente verbale da parte dei partecipanti, attese le modalità di svolgimento mediante videoconferenza della odierna seduta di Comitato, è resa mediante sottoscrizione e trasmissione di apposita dichiarazione, che costituirà un unicum con il presente parere, e che sarà agli atti del procedimento.

n.	Ambito di competenza	CONCORDE o NON CONCORDE con il parere espresso
1	Pianificazione territoriale e paesaggistica, tutela dei beni paesaggistici, culturali e ambientali **Arch. Stefania Cascella**	☒ CONCORDE ☐ NON CONCORDE
2	Autorizzazione Integrata Ambientale, rischi di incidente rilevante, inquinamento acustico ed agenti fisici **-**	-
3	Difesa del suolo **-**	-
4	Tutela delle risorse idriche **Ing. Valeria Quartulli**	☒ CONCORDE ☐ NON CONCORDE
5	Lavori pubblici ed opere pubbliche **Ing. Leonardo de Benedettis**	☒ CONCORDE ☐ NON CONCORDE
6	Urbanistica	-
7	Infrastrutture per la mobilità **-**	-
8	Rifiuti e bonifiche **Dott.ssa Giovanna Addati**	☒ CONCORDE ☐ NON CONCORDE

REGIONE PUGLIA

	ASSET **Ing. Maria Giovanna Altieri**	☒ CONCORDE ☐ NON CONCORDE
	Rappresentante della Direzione Scientifica ARPA Puglia **Ing. Nicola Ungaro**	☒ CONCORDE ☐ NON CONCORDE
	Rappresentate del Dipartimento Ambientale Provincia componente territorialmente dell'ARPA **Ing. Claudio Lofrumento**	☒ CONCORDE ☐ NON CONCORDE
	Rappresentate dell'Autorità di Bacino distrettuale	-
	Rappresentante dell'Azienda Sanitaria Locale territorialmente competente	-
	Esperto in Urbanistica **Ing. Tommaso Farenga**	☒ CONCORDE ☐ NON CONCORDE
	Esperto in Ingegneria Ambientale **Ing. Salvatore Adamo**	☒ CONCORDE ☐ NON CONCORDE
	Esperto in Infrastrutture **Ing. Arcangelo Santamato**	☒ CONCORDE ☐ NON CONCORDE

DETERMINAZIONE DEL DIRIGENTE SERVIZIO VIA E VINCA 21 aprile 2022, n. 134

D.Lgs. 152/2006 e smi, L. 241/1990. Provvedimento conclusivo del procedimento di valutazione di impatto ambientale ricompreso nel procedimento IDVIA 676 ex art. 27 - bis del TUA per il progetto "Progetto delle opere di mitigazione del rischio idraulico dell'abitato di Margherita di Savoia".

Proponente: Comune di Margherita di Savoia (BT)

IL DIRIGENTE a.i. del Servizio VIA e VIncA

VISTA la L.R. 4 febbraio 1997 n.7 "*Norme in materia di organizzazione della Amministrazione Regionale*" ed in particolare gli artt. 4 e 5.

VISTA la D.G.R. 28 luglio 1998 n. 3261, avente ad oggetto "*Separazione delle attività di direzione politica da quelle di gestione amministrativa. Direttiva alle strutture regionali*".

VISTI gli artt. 14 e 16 del D.Lgs.30 marzo 2001, n. 165 "*Norme generali sull'ordinamento del lavoro alle dipendenze delle amministrazioni pubbliche*".

VISTO l'art.18 del D.Lgs. 30 giugno 2003, n. 196 "*Codice in materia di protezione dei dati personali*" ed il Reg. 2016/679/UE.

VISTO il D. Lgs. n. 33 del 14/03/2013 recante "*Riordino della disciplina riguardante gli obblighi di pubblicità, trasparenza e diffusione delle informazioni da parte delle Pubbliche Amministrazioni*";

VISTO il Decreto del Presidente della Giunta Regionale del 22 gennaio 2021 n. 22 avente oggetto Adozione Atto di Alta Organizzazione. Modello Organizzativo "MAIA 2.0";

VISTA la DGR n. 678 del 24 aprile 2021 avente ad oggetto: "Atto di Alta Organizzazione. Modello Organizzativo "MAIA 2.0". Conferimento incarichi di Direttore di Dipartimento Ambiente, Paesaggio e Qualità Urbana";

VISTA la Determina n. 9 del 04/03/2022 codice cifra 013/DIR/2022/00009 avente ad oggetto: "Conferimento delle funzioni di dirigente ad interim del Servizio VIA-VINCA della Sezione Autorizzazioni Ambientali del Dipartimento Ambiente,Paesaggio e Qualità Urbana";

VISTA la Determina n. 75 del 10/03/2022 codice cifra 089/DIR/2022/00075 avente ad oggetto: "Atto di organizzazione interna della Sezione Autorizzazioni ambientali e servizi afferenti";

VISTA la L.R. n. 51 del 30/12/2021 "Disposizioni per la formazione del bilancio di previsione 2022 e bilancio pluriennale 2022-2024 della Regione Puglia - legge di stabilità regionale 2022.";

VISTA la L.R. n.52 del 30/12/2021 "Bilancio di previsione della Regione Puglia per l'esercizio finanziario 2022 e bilancio pluriennale 2022-2024.".

VISTI:

- la L. 7 agosto 1990 n.241 "*Nuove norme in materia di procedimento amministrativo e di diritto di accesso ai documenti amministrativi*" e s.m.i.;
- il D.Lgs. 3 aprile 2006 n.152 *"Norme in materia ambientale"* e s.m.i.;
- la L.R. 12 aprile 2001 n.11 *"Norme sulla valutazione dell'impatto ambientale"* e s.m.i.;
- la L.R. 14 giugno 2007 n.17 *"Disposizioni in campo ambientale, anche in relazione al decentramento delle funzioni amministrative in materia ambientale"* e s.m.i.;
- il R.R. 17 maggio 2018 n.07 "*Regolamento per il funzionamento del Comitato Regionale per la Valutazione di Impatto Ambientale";*

RICHIAMATI:

- del D. Lgs. 152/2006 e smi: l' art.5 co.1 lett.o); l'art.25 co.1, co.3 e co.4; l'art.10 co.3;
- della L.R. 11/2001e smi : l'art. 5 co.1, l'art.28 co.1, l'art.28 co.1 bislett.a);
- del R.R. 07/2008: l'art.3, l'art.4 co.1*;*
- l'art. 2 della L.241/1990*.*

EVIDENZIATO che il Servizio VIA e VIncA della Sezione Autorizzazioni Ambientali della Regione Puglia è Autorità Competente all›adozione del Provvedimento di Valutazione di Impatto Ambientale nell'ambito del procedimento per il rilascio del Provvedimento Autorizzatorio Unico Regionale di cui all'art. 27*bis* del D.lgs. n. 152/2006 e smi.

PREMESSO che:

- con nota prot. 7237 del 16/06/2021, acquisita al prot. uff. n.AOO_089/9437 del 17/06/2021, il Comune di Margherita di Savoia (BT) ha trasmesso alla scrivente Sezione istanza di avvio del procedimento di PAUR per il progetto in oggetto;
- con nota prot. n.AOO_089/10151 del 02/07/2021 la Sezione Autorizzazioni Ambientali ha chiesto al Comune di Margherita di Savoia di regolarizzare l'istanza trasmettendo, tra l'altro, un nuovo link dal quale effettuare il download della documentazione progettuale, in quanto il link indicato nella nota prot. n.7237 del 16/06/2021 non risultava attivo;
- con pec del 02/07/2021, acquisita al prot. uff. n.AOO_089/10221 del 05/07/2021) il Comune di Margherita di Savoia ha trasmesso il nuovo link, dal quale è stato possibile effettuare il download della documentazione;
- con nota prot. n. AOO_089/10459 del 09/07/2021 la Sezione Autorizzazioni Ambientali ha confermato di aver ricevuto la documentazione progettuale in formato informatico invitando, altresì, ai fini della procedibilità dell'istanza, il proponente, come già richiesto nella nota prot. AOO_089/10151 del 02/07/2021, a trasmettere la certificazione di avvenuto versamento delle spese istruttorie di cui all'art. 9 ed Allegato 1 della L.R. 14 giugno 2007 n.17, che il Comune di Margherita di Savoia ha riscontrato trasmettendo la Determinazione n. 353 del 13/07/2021 di impegno e liquidazione degli oneri istruttori;
- con nota prot. n. AOO_089/11342 del 27/07/2021, la Sezione Autorizzazioni Ambientali ha avviato la fase di verifica dell'adeguatezza e completezza della documentazione presentata dal proponente;
- con pec del 24/08/2021, nota rif. prot. n. n.23457 del 24/08/2021, acquisita al prot. uff. n.AOO_089/12224 del 26/08/2021, l'Autorità di Bacino Distrettuale dell'Appennino meridionale, relativamente alla compatibilità al PAI, ha comunicato *"...di aver già espresso parere favorevole, con prescrizioni, secondo quanto riportato nella nota prot. 15288 del 25/05/2021, che ad ogni buon conto si allega alla presente...";*
- con pec del 24/08/2021, nota rif. prot. n.10041 del 24/08/2021, acquisita al prot. uff. n.AOO_089/12193 del 25/08/2021, la Sezione Urbanistica - Servizio Osservatorio Abusivismo e Usi Civici della Regione Puglia ha comunicato che: *".... afferisce alla competenza del Servizio scrivente il rilascio dell'attestazione di vincolo demaniale di uso civico di cui all'art. 5 comma 2 della L.R. n. 7/98, previa apposita richiesta.... comprensiva della puntuale specificazione dei dati catastali di tutti i terreni interessati dagli interventi proposti...*" e che "*...non risulta pervenuta agli atti dello scrivente Servizio alcuna richiesta di attestazione di vincolo demaniale di uso civico ....necessaria per consentire al competente Servizio il rilascio della relativa certificazione*";
- con pec del 30/08/2021, nota rif. prot. n.58792 - 32 del 30/08/2021, acquisita al prot. uff. n.AOO_089/12384 del 30/08/2021, Arpa Puglia - DAP BAT ha richiesto documentazione integrativa subordinando la formulazione del rispettivo parere di competenza al ricevimento della stessa;
- con nota prot. n.AOO_089/12724 del 06/09/2021, la Sezione Autorizzazioni Ambientali ha trasmesso gli

esiti della fase di verifica dell'adeguatezza e completezza, avviata con nota prot. n. AOO_089/11342 del 27/07/2021, invitando il proponente a trasmettere la documentazione integrativa entro i successivi 30 giorni;

- con pec del 07/09/2021, nota rif. prot. n.54941 del 07/09/2021, acquisita al prot. uff. n.AOO_089/12799 del 07/09/2021, l' Acquedotto Pugliese ha comunicato che: *"...Dall'esame della documentazione del progetto definitivo e dalle valutazioni cartografiche del SIT Aziendale, risulta che l'argine in progetto, della lunghezza di circa 3.500 m, interferisce con opere a rete gestite da questa Società non rilevate negli elaborati progettuali..... e considerato che, secondo le previsioni progettuali, il piano viario verrà innalzato per la presenza dell'argine di circa 1,30 m sulla SP 5 - ex SP 141(FG) e di circa 2,25 m sulla strada comunale Cannafesca, si richiede che nell'ambito della progettazione in oggetto venga accertata l'esatta giacitura delle predette condotte rispetto alle nuove opere e che sia individuata una soluzione condivisa di risoluzione delle interferenze, che consenta ad Acquedotto Pugliese l'ispezionabilità e la manutenzione delle condotte, in corrispondenza del tracciato interferente con il nuovo argine, assicurando l'integrità dello stesso...."*;
- con nota prot. AOO_089/14390 del 05/10/2021, la Sezione Autorizzazioni Ambientali ha inoltrato al proponente Comune di Margherita di Savoia la richiesta di integrazioni documentali prot. AOO_089/12724 del 06/09/2021 già trasmessa ad altro indirizzo (ufficio.tecnico@comunemargheritadisavoia.it) che, come rappresentato dallo stesso Comune per le vie brevi, non risultava funzionante invitando il proponente a trasmettere la documentazione integrativa entro i successivi 30 giorni;
- con pec del 25/10/2021, nota rif. prot. n.73244 del 25/10/2021, acquisita al prot. uff. n.AOO_089/ 15424 del 26/10/2021, Arpa Puglia - DAP BAT, in riscontro alla nota rif. prot. n.15042 del 19/10/2021, di convocazione del Comitato Regionale di V.I.A. per il giorno 09/11/2021, ha confermato *"... quanto espresso con nota prot. ARPA n. 58792 del 30/08/2021 e, pertanto, la formulazione del parere definitivo è subordinata al ricevimento e conseguente valutazione della documentazione integrativa richiesta*";
- con pec del 08/11/2021, nota rif. prot. n. 75436 del 08/11/2021, acquisita al prot. uff. n.AOO_089/ 15994 del 08/11/2021, l'ASL BT - Dipartimento di prevenzione, ha rilasciato parere positivo con prescrizioni;
- con pec del 12/11/2021, nota rif. prot. n.13942 del 12/11/2021, acquisita al prot. uff. n. AOO_089/16403 del 12/11/2021, il proponente ha trasmesso la documentazione integrativa di riscontro alla nota Arpa Puglia - DAP BAT rif. prot. n.58792 - 32 del 30/08/2021;
- con pec del 16/11/2021, nota rif. prot. n. 724201 del 16/11/2021, acquisita al prot. uff. n. AOO_089/16782 del 18/11/2021, ANAS ha chiesto, considerata la temporanea impossibilità ad accedere al portale regionale, di *"...inviare un elaborato planimetrico con evidenziate le opere da eseguire in prossimità o interferenti con le ss Strade Statali con la relativa relazione tecnica descrittiva..."*;
- con pec del 19/11/2021, nota rif. prot. n.13855 del 19/11/2021, acquisita al prot. uff. n. AOO_089/16850 del 19/11/2021, il Servizio Risorse Idriche della Regione Puglia ha trasmesso, limitatamente agli aspetti di rispettiva competenza, il nulla osta alla realizzazione delle opere in progetto con prescrizioni;
- nella seduta del 23/11/2021 il Comitato Regionale per la VIA ha esaminato il progetto ed al fine della formulazione del proprio parere definitivo ha ritenuto necessario chiedere documentazione integrativa con parere rif. prot. n.AOO_089/17000 del 23/11/2021;
- con nota prot. AOO_089/17143 del 25/11/2021 la Sezione Autorizzazioni Ambientali ha dato avvio alla fase di pubblicazione e ha convocato per il 30/11/2021 la CdS istruttoria prevista dalla l'art. 15 della L.R. 11/01;
- in data 30/11/2021 si è tenuta la Conferenza di Servizi istruttoria, in forma semplificata e in modalità asincrona prevista dall'art. 15 della L.R. 11/01 all'interno della quale si è data lettura dei pareri pervenuti. Il verbale e i relativi allegati sono stati pubblicati sul portale ambientale a partire dal 10/12/2022;

- con pec del 30/12/2021, nota rif. prot. n.16364 del 30/12/2021, acquisita al prot. uff. n. AOO_089/92 del 10/01/2022, il proponente Comune di Margherita di Savoia ha trasmesso documentazione integrativa di riscontro al parere del Comitato Regionale per la VIA rif. prot. n.AOO_089/17000 del 23/11/2021, espresso nella seduta del 23/11/2021;
- con nota rif. prot. n. 5108 del 24/01/2022, acquisita al prot. uff. n.AOO_089/ 764 del 25/01/2022, Arpa Puglia - DAP BAT, in riscontro alla nota rif. prot. n. 321 del 13/01/2022, di convocazione del Comitato Regionale di V.I.A. per il giorno 25/01/2022, ha espresso *"... parere favorevole al rilascio dell'autorizzazione in atti alle condizioni sopra esposte....."*;
- nella seduta del 25/01/2022 il Comitato VIA ha esaminato le integrazioni trasmesse e ha ritenuto di rilasciare parere negativo con parere prot. AOO_089/785 del 25/01/2022;
- con nota prot. n.AOO_089/869 del 27/01/2022 la Sezione Autorizzazioni Ambientali ha comunicato agli Enti partecipanti l'avvenuta pubblicazione delle integrazioni trasmesse, ha invitato il proponente a trasmettere *quanto prima la documentazione integrativa richiesta dall'Acquedotto Pugliese con nota prot. n. 54941 del 07/09/2021 e dall'ANAS Puglia con nota prot. 724201 del 16/11/2021, al fine di consentire ai suddetti Enti l'espressione del contributo di competenza in merito alle interferenze* e ha indetto Conferenza di Servizi decisoria, convocando la prima seduta per il giorno 18/02/2022.
- con nota rif. prot. n. 7176 - 291 del 01/02/2022, Arpa Puglia - DAP BAT ha confermato il parere favorevole con prescrizioni espresso con nota rif. prot. n. 5108 del 24/01/2022, (prot. uff. n.AOO_089/1016 del 01/02/2022)**;**
- con nota rif. prot. n.1443 del 01/02/2022 (prot. uff. n.AOO_089/1081 del 01/02/2022), il Comune di Margherita di Savoia ha sottolineato l'importanza dell'intervento *per la risoluzione "storica" della questione del territorio salinaro***;**
- con nota prot. n. 2223 del 14/02/2022 (prot. uff. n.AOO_089/1784 del 14/02/2022) il Comune di Margherita di Savoia ha trasmesso le Controdeduzioni al parere negativo del Comitato Regionale V.I.A. reso nella seduta del 25/01/2022**;**
- con nota prot. n.2124 del 14/02/2022 (prot. uff. n.AOO_089/1831 del 15/02/2022) il proponente Comune di Margherita di Savoia ha trasmesso riscontro alla nota rif. prot. n.54941 del 07/09/2021 dell'Acquedotto Pugliese ed integrazioni documentali**;**
- con nota prot. n. 3225 del 16/02/2022 (prot. uff. n.AOO_089/1941 del 16/02/2022) la Provincia BAT - Settore Urbanistica, Assetto del Territorio, PTCP, Paesaggio, Genio Civile e difesa del suolo ha espresso parere favorevole con prescrizioni in merito alle competenze in materia di viabilità provinciale**;**
- con nota prot. n. 3228 del 16/02/2022 (prot. uff. n.AOO_089/1940 del 16/02/2022) la Provincia BAT - Settore Polizia provinciale, protezione civile, agricoltura ed aziende agricole, ambiente, rifiuti ed elettrodotti ha trasmesso un contributo istruttorio rispetto alle questioni sollevate dal Comitato VIA, in merito agli aspetti relativi alla mobilità lenta e in merito agli aspetti di miglioramento della qualità ecologica.
- con nota prot. n. 2398 del 17/02/2022 (prot. uff. n.AOO_089/2052 del 18/02/2022) il Comune di Margherita di Savoia ha trasmesso un riscontro su usi civici**;**
- con nota prot. n. 100158 del 17/02/2022 (prot. uff. n.AOO_089/2050 del 18/02/2022) ANAS SpA ha comunicato che *l'area interessata dall'intervento non interferisce con le Strade statali di ns competenza nè tantomeno le fasce di rispetto previste dal Codice della Strada. Per quanto innanzi, pertanto, si comunica che Anas spA non esprimerà alcun parere in merito e/o autorizzazione***;**
- con nota prot. n. 757 del 17/02/2022 (prot. uff. n.AOO_089/2051 del 18/02/2022) l'Autorità Idrica Pugliese ha comunicato la presenza di interferenze dell'opera prevista in progetto con *infrastrutture a rete già gestite o oggetto di prossima acquisizione in gestione da parte di Acquedotto Pugliese S.p.A.*

e aree identificate nel Piano di Tutela delle Acque come "aree interessate da contaminazione salina", nonché in aree a "Tutela quantitativa", non ravvisando tuttavia *motivi ostativi all'attuazione del progetto richiamato in oggetto, a condizione che vengano accertate tutte le interferenze con le infrastrutture del Servizio Idrico Integrato attualmente presenti nelle aree oggetto di intervento***;**

- con nota prot. n. 358 del 18/02/2022 (prot. uff. n.AOO_089/2053 del 18/02/2022) il Commissario di Governo Presidente della Regione per il contrasto del dissesto idrogeologico nella Regione Puglia ha trasmesso il Verbale dell'incontro tenutosi all'Ufficio dell'ASSET il 10/02/2022, indetto dal Commissario per approfondire la coerenza tra l'intervento proposto dal Comune e quello proposto dal Commissario, e conclusosi con l'accordo di valutare gli opportuni approfondimenti per consentire la coesistenza di entrambi gli interventi e rivalutare la scala di priorità degli stessi per ottimizzare le risorse economiche.
- con nota prot. 10535 del 17/02/2022 (acquisita al prot. uff. n. AOO_3304 del 14/03/2022) AQP SpA ha trasmesso il proprio parere in merito all'intervento;
- il giorno 18/02/2022 si è tenuta la prima seduta di CdS decisoria, all'interno della quale si è fatto il punto dello stato delle autorizzazioni da acquisire con il PAUR. Il Verbale della CdS e i relativi pareri allegati sono stati trasmessi con nota prot. AOO_089/2390 del 24/02/2022;
- con nota prot. 2081 del 04/03/2022 (acquisita al prot. uff. n. AOO_089/2771 del 04/03/2022) la Sezione Tutela e Valorizzazione del Paesaggio ha trasmesso Relazione tecnica illustrativa e proposta di provvedimento – Art. 146 del D.Lgs. 42/2004 e art. 90 delle NTA del PPTR favorevole con prescrizioni;
- nella seduta del 08/03/2022 il Comitato Regionale per la VIA, esaminate le controdeduzioni presentate dal proponente, ha ritenuto di chiedere alcuni chiarimenti all'Autorità di Bacino Distrettuale dell'Appennino Meridionale, richiesta inoltrata dalla Sezione Autorizzazioni Ambientali con nota prot. n. AOO_089/3278 del 14/03/2022;
- con nota prot. n. 8071 del 23/03/2022 (prot. uff. n.AOO_089/4141 del 28/03/2022) l'Autorità di Bacino Distrettuale dell'Appennino Meridionale ha trasmesso il proprio riscontro alla richiesta di chiarimenti dell'AdB;
- con nota prot. n. 3579 del 28/03/2022 (prot. uff. n. AOO_089/4181 del 28/03/2022) la Sezione Urbanistica ha ribadito i contenuti della nota prot. 10041/2021;
- con nota prot. n. 3691 del 04/04/2022 (prot. uff. n. AOO_089/4938 del 13/04/2022) il MIBACT - Soprintendenza Archeologia Belle Arti e Paesaggio BAT-FG ha rilasciato parere favorevole;
- con nota prot. n. 1696 del 05/04/2022 (prot. uff. n. AOO_089/4937 del 13/04/2022) l'Autorità Idrica Pugliese ha invitato *AQP a partecipare ad un Tavolo Tecnico in data 08/04/2022 alle ore 09:00, finalizzato a condividere le opere ritenute necessarie a garantire le condizioni di sicurezza del presidio depurativo di Margherita di Savoia, definendo la tipologia di interventi finanziabili nell'ambito della tariffa del Servizio Idrico Integrato*;
- con pec del 11/04/2022 (prot. uff. n. AOO_089/5270 del 20/04/2022) la Sezione Tutela e Valorizzazione del Paesaggio ha trasmesso il provvedimento di autorizzazione paesaggistica favorevole con prescrizioni rilasciato con DD n. 68 del 11/04/2022;
- con nota prot. n. 1819 del 12/04/2022 (prot. uff. n. AOO_089/4936 del 13/04/2022) l'Autorità Idrica Pugliese ha trasmesso il resoconto del tavolo tecnico tenutosi in data 08/04/2022 e ha invitato il gestore AQP *ad attivare, nell'ambito della manutenzione straordinaria, alcuni interventi presso il presidio depurativo di Margherita di Savoia;*

CONSIDERATO che:

- con nota prot. AOO_089/4812 del 12/04/2022 la Sezione Autorizzazioni Ambientali ha convocato l'ultima seduta di Conferenza di Servizi decisoria per il giorno 22/04/2022 e ha trasmesso al proponente

il parere prot. n. AOO_089/4575 del 05/04/2022 con il quale il Comitato Regionale per la VIA, *esaminati gli elaborati progettuali pubblicati sul portale ambientale, la documentazione amministrativa agli atti, comprensiva di osservazioni e contributi e tenuto conto:*

- *delle controdeduzioni presentate dal Proponente al parere espresso nella seduta del 25.01.2022, giusta nota 2223 del 14/02/2022;*
- *del verbale di CdS decisoria del 18/02/2022;*
- *della nota di riscontro dell'Autorità (ABDAM) prot. 8071 del 14/03/2022;*

al fine della valutazione di impatto ambientale per gli interventi proposti, richiamati i criteri per la Valutazione Ambientale di cui alla Parte II del d. lgs. 152/2006, ha ritenuto *che gli impatti ambientali possono essere considerati non significativi e negativi,* con condizioni ambientali.

- con nota prot. 5457 del 20/04/2022 (prot. AOO_089/5287 del 20/04/2022) il proponente ha trasmesso un riscontro al parere prot. n. AOO_089/4575 del 05/04/2022 del Comitato VIA, e ha comunicato di accettare le prescrizioni e condizioni in esso contenute.

DATO ATTO che:

- tutta la documentazione afferente al procedimento amministrativo è conservata agli atti della Sezione Autorizzazioni Ambientali;
- che ai sensi e per gli effetti dell'art. 24 co.3 del TUA "*Tutta la documentazione afferente al procedimento, nonché i risultati delle consultazioni svolte, le informazioni raccolte, le osservazioni e i pareri*" sono stati "*tempestivamente pubblicati*" sul sito web "Il Portale Ambientale della Regione Puglia", come da date ivi riportate;
- ai sensi e per gli effetti dell'art. 24 co.1 del TUA, della presentazione dell'istanza, della pubblicazione della documentazione, nonché delle comunicazioni di cui all'articolo 23 è stata dato contestualmente specifico avviso al pubblico sul sito web "Il Portale Ambientale della Regione Puglia" - Sezione "Avviso al Pubblico", come evincibile dal medesimo sito.

VALUTATA la documentazione progettuale acquisita agli atti del procedimento.

VISTI:

- lo studio di impatto ambientale e le informazioni supplementari fornite dal Proponente con la documentazione integrativa acquisita agli atti del procedimento;
- i risultati delle consultazioni svolte, le informazioni raccolte e le osservazioni e i pareri ricevuti a norma dell'art.24 del TUA.

PRESO ATTO:

- dei pareri delle Amministrazioni, degli enti territoriali e degli enti pubblici e delle osservazioni acquisite agli atti ai sensi e per gli effetti dell'art. 23 co.4 del TUA, tutti conservati presso la Sezione Autorizzazioni Ambientali e pubblicati/resi accessibili ex art. 23 co.4 del TUA;
- del parere di Arpa Puglia- Dap BAT prot. n. prot. n. 5108 del 24/01/2022, acquisito al prot. della Sezione Autorizzazioni Ambientali n. AOO_089/ 764 del 25/01/2022 e confermato con nota rif. prot. n. 7176 - 291 del 01/02/2022;
- del parere dell'Autorità di Bacino Distrettuale dell'Appennino Meridionale prot. 15288 del 25/05/2021, confermato con nota prot. n. n.23457 del 24/08/2021 acquisita al prot. della Sezione Autorizzazioni Ambientali n.AOO_089/12224 del 26/08/2021;

- del parere definitivo espresso dal Comitato Reg.le VIA, acquisito al prot. della Sezione Autorizzazioni Ambientali n. AOO_089/4575 del 05/04/2022;
- della nota prot. prot. 5457 del 20/04/2022 del proponente Comune di Margherita di Savoia.

VISTE:

- le scansioni procedimentali svolte per il procedimento ID VIA 676 in epigrafe;
- l'attività istruttoria svolta dal Servizio VIA e VIncA della Regione Puglia;

RILEVATO che ai sensi e per gli effetti dell'art. 8 co.4 del R.R.07/2018 "*I rappresentanti dell'Agenzia Regionale per la Protezione Ambientale Puglia, dell'Autorità di Bacino Distrettuale, dell'Azienda Sanitaria Locale territorialmente competente si esprimono per gli aspetti di merito dell'Ente dal quale sono designati, formalizzando il loro contributo in seno al Comitato. Tali contributi concorreranno alle valutazioni tecniche finali del Comitato e, solo per la parte recepita da quest'ultimo, saranno considerati utili ai lavori della Conferenza di Servizi*";

RITENUTO che, attese le scansioni procedimentali svolte, **sussistano** i presupposti per procedere all'adozione del provvedimento espresso ex art.2 co.1 della L.241/1990 e smi, conclusivo del procedimento di valutazione di impatto ambientale ricompreso nel procedimento IDVIA 676 ex art. 27 - bis del TUA, inerente al progetto in oggetto, proposto dal Comune di Margherita di Savoia

Verifica ai sensi del Regolamento 2016/679/UE e del D.Lgs. 196/2003 e s.m.i. come modificato dal D.Lgs. n. 101/2018

Garanzia della riservatezza

La pubblicazione dell'atto all'albo, salve le garanzie previste dalla L. 241/90 e s.m.i. in tema di accesso ai documenti amministrativi, avviene nel rispetto della tutela della riservatezza dei cittadini, secondo quanto disposto dal D.Lgs. 196/2003, come modificato dal D. Lgs. n. 101/2018, in materia di protezione dei dati personali, nonché dal vigente Regolamento Regionale n. 5/2006 per il trattamento dei dati sensibili e giudiziari. Ai fini della pubblicazione legale, l'atto destinato alla pubblicazione è redatto in modo da evitare la diffusione di dati personali identificativi non necessari, ovvero il riferimento a dati sensibili. Qualora tali dati fossero indispensabili per l'adozione dell'atto, essi sono trasferiti in documenti separati esplicitamente richiamati. Non ricorrono gli obblighi di cui agli artt. 26 e 27 del D.Lgs. 14 marzo 2013 n. 33

Copertura finanziaria ai sensi della L.R. 28/2001 e s.m.i. e del D. Lgs.vo 118/2011 e s.m.i.

Il presente provvedimento non comporta implicazioni di natura finanziaria sia di entrata che di spesa e dallo stesso non deriva alcun onere a carico del bilancio regionale.

Tutto ciò premesso, ai sensi dell'art.25 e dell'art.27 - bis del D.Lgs. 3 aprile 2006 n.152 "*Norme in materia ambientale*" e s.m.i., della L.R. 11/2001 e smi e e dell'art. 2 co.1 della l. 241/1990 e smi, sulla scorta dell'istruttoria tecnica condotta, ai sensi del R.R. 22 giugno 2018 n.07, dal Comitato Regionale di V.I.A, dei pareri di Arpa Puglia- DAP BAT e dell'Autorità di Bacino Distrettuale dell'Appennino Meridionale

DETERMINA

- **di prendere atto** delle considerazioni, prescrizioni, valutazioni esposte in narrativa, che si intendono quale parte integrante del presente provvedimento;
- **di esprimere**, relativamente al progetto in epigrafe, presentato dal Comune di Margherita di Savoia, sulla scorta del parere del Comitato Reg.le VIA nella seduta del 05/04/2022, di tutti i pareri e i contributi resi dai vari soggetti intervenuti nel corso del procedimento, delle scansioni procedimentali compendiate e per le motivazioni/considerazioni/valutazioni in narrativa, **giudizio di compatibilità ambientale favorevole**

con le prescrizioni e alle condizioni ambientali riportate nel "Quadro delle condizioni ambientali" per il *Progetto delle opere di mitigazione del rischio idraulico dell'abitato di Margherita di Savoia* presentato con nota prot. 7237 del 16/06/2021, acquisita al prot. uff. n. AOO_089/9437 del 17/06/2021, identificato dall' ID VIA 676;

- **di subordinare** l'efficacia del presente provvedimento di VIA al rispetto:
    - delle indicazioni/informazioni/specifiche progettuali contenute nella documentazione acquisita agli atti del procedimento in epigrafe, a cui è riferita la presente determinazione;
    - delle condizioni ambientali riportate nell'allegato "*Quadro delle Condizioni Ambientali*", la cui verifica di ottemperanza dovrà essere valutata e verificata - per quanto di propria competenza, ai sensi e per gli effetti dell'art.28 del 152/2006 e smi - dagli Enti ivi indicati per ciascuna prescrizione, che informeranno tempestivamente degli esiti della verifica, nonché per quanto previsto dalla vigente normativa, il Servizio VIA e VIncA della Sezione Autorizzazioni Ambientali della Regione Puglia.
- **di porre** a carico del Proponente l'onere di fornire espressa, puntuale e tempestiva evidenza alle Autorità competenti e agli Enti coinvolti nel procedimento del rispetto di tutte le prescrizioni, condizioni e precisazioni richiamate nel presente provvedimento e relativi allegati, espresse dai soggetti intervenuti.
- **di prescrivere** che il Proponente comunichi la data di avvio delle attività valutate con il presente atto a tutti gli Enti coinvolti nell'ambito del procedimento.
- **di stabilire** che il Proponente dovrà dimostrare la conformità delle opere realizzate e delle relative modalità di esecuzione alla proposta progettuale approvata, anche attraverso acquisizioni fotografiche che ne attestino tutte le fasi di realizzazione. La relativa documentazione prodotta, a firma di tecnico abilitato, dovrà essere trasmessa, per tutte le opere previste in progetto al Servizio VIA/VIncA della Regione Puglia e a tutte le Amministrazioni competenti e coinvolte nel procedimento per la verifica di coerenza con quanto assentito.
- **di precisare** che il presente provvedimento:
    - è condizionato alla legittimità dei provvedimenti e degli atti amministrativi connessi e presupposti, di competenza di altri Enti pubblici a ciò preposti;
    - fa salve, e quindi non comprende, le ulteriori prescrizioni, integrazioni o modificazioni relative ai successivi livelli di progettazione eventualmente introdotte dagli Enti competenti al rilascio di pareri e/o autorizzazioni per norma previsti, anche successivamente all'adozione del presente provvedimento, purché con lo stesso dichiarate compatibili dall'ente deputato al rilascio del titolo abilitativo finale;
    - fa salve, e quindi non comprende, le ulteriori prescrizioni relative alla fase di esercizio introdotte dagli Enti competenti al rilascio di atti autorizzativi, comunque denominati, per norma previsti, anche successivamente all'adozione del presente provvedimento, purché con lo stesso dichiarate compatibili dall'ente deputato al rilascio del titolo autorizzativo;
    - fa salve, e quindi non comprende, le ulteriori autorizzazioni, intese, concessioni, licenze, pareri, nulla osta e assensi in tema di patrimonio culturale e paesaggistico;
    - fa salve, e quindi non comprende, le ulteriori autorizzazioni, intese, concessioni, licenze, pareri, nulla osta e assensi necessari per la realizzazione ed esercizio dell'intervento;
    - fa salve, e quindi non comprende, le previsioni di cui all'art.25 del D.Lgs. 50/2016 e degli articoli 96 e 97 del D.Lgs. 163/2006 e smi.

- **di dare atto** che i seguenti allegati costituiscono parte integrante del presente provvedimento:
  - Allegato 1: "*Quadro delle Condizioni Ambientali*"
  - Allegato 2: *Parere Comitato Reg.le VIA, prot. n. AOO_089/4575 del 05/04/2022*;
  - Allegato 3: *Parere di ARPA Puglia prot. n. 5108 del 24/01/2022*;
  - Allegato 4: *parere dell'Autorità di Bacino Distrettuale dell'Appennino Meridionale prot. 15288 del 25/05/2021.*

Il presente provvedimento, redatto in forma integrale nel rispetto della tutela alla riservatezza dei cittadini, secondo quanto disposto dal D.lgs. 196/03 in materia di protezione dei dati personali e ss. mm.ii., emesso in forma di documento informatico ex D. Lgs. 82/2005 e smi, firmato digitalmente ai sensi del Testo Unico D.P.R. 28 dicembre 2000, n. 445 e del D.Lgs. 7 marzo 2005, n. 82, è immediatamente esecutivo:

a) è trasmesso alla Sezione Autorizzazioni Ambientali per gli adempimenti conseguenti il procedimento ex art. 27-bis del TUA;

b) è pubblicato, ai sensi del comma 3 art. 20 del DPGR n. 22/2021, all›Albo online del sito della Regione Puglia;

c) è trasmesso al Segretariato della Giunta Regionale, ai sensi dell›art. 6 comma quinto della L.R. n.7/97 e del Decreto del Presidente della G.R. n. 443/2015 .

d) è pubblicato sul sito ufficiale della Regione Puglia, www.regione.puglia.it, Sezione Trasparenza, Provvedimenti dirigenti;

e) è pubblicato sul BURP.

Ai sensi dell'art. 3 comma 4 della L. n. 241/90 e smi, avverso il presente provvedimento potrà essere presentato ricorso giurisdizionale al Tribunale Amministrativo Regionale entro 60 giorni (sessanta) dalla data di notifica dello stesso, ovvero ricorso straordinario al Presidente della Repubblica entro 120 (centoventi) giorni.

Il dirigente a.i. del Servizio VIA/VIncA
Arch. Vincenzo Lasorella

REGIONE PUGLIA

DIPARTIMENTO AMBIENTE, PAESAGGIO E QUALITA' URBANA
SEZIONE AUTORIZZAZIONI AMBIENTALI
SERVIZIO VIA,VINCA

ALLEGATO 1

QUADRO DELLE CONDIZIONI AMBIENTALI

Procedimento:	**IDVIA 676**: Procedimento autorizzatorio unico regionale ex art. 27 - bis del d. lgs. 152/2006 e smi (PAUR)
Progetto:	**Progetto delle opere di mitigazione del rischio idraulico dell'abitato di Margherita di Savoia.**
Tipologia:	D.Lgs. 152/2006 e ss.mm.ii - Parte II - All. IV lett. 7.o) L.R. 11/2001 e ss.mm.ii. - Elenco B.2.bb)
Autorità Competente	Servizio VIA e Vinca - Regione Puglia
Proponente:	Comune di Margherita di Savoia (BT)

Il presente documento, parte integrante - quale Allegato 1 - del provvedimento ambientale ex Art. 27 bis del D.Lgs. 152/2006 e s.m.i. - Provvedimento autorizzatorio unico regionale – Valutazione di impatto Ambientale, relativo al procedimento **IDVIA 676**, contiene le condizioni ambientali che dovranno essere ottemperate dal Proponente, ai sensi e per gli effetti dell'art. 28 co.1 del TUA, ed è redatto in considerazione delle scansioni procedimentali agli atti per il procedimento, in conformità alla relativa documentazione istruttoria, preso atto dei contributi istruttori/pareri/nulla osta/ raccomandazioni formulate dai vari soggetti intervenuti nel procedimento.

Il Servizio VIA e VIncA della Regione Puglia, in qualità di Autorità Competente all'adozione del provvedimento di Valutazione di Impatto Ambientale di cui il presente documento costituisce allegato, richiamate le disposizioni di cui all'art.28 del d. lgs. 3 aprile 2006, n. 152 e ss.mm.ii., ai sensi del co. 2 del medesimo articolo, verificherà l'ottemperanza delle condizioni ambientali indicate avvalendosi dei "soggetti individuati per la verifica di ottemperanza" come specificati. I suddetti Soggetti provvederanno a concludere l'attività di verifica entro il termine di cui all'articolo 28, comma 3, del decreto legislativo 3 aprile 2006, n. 152 e ss.mm.ii., comunicandone tempestivamente gli esiti all'Autorità Competente, come in epigrafe individuata. In difetto, così come previsto al comma 4 del sopra citato articolo 28, le attività di verifica saranno svolte direttamente dall'Autorità Competente.

Alla verifica di ottemperanza delle condizioni ambientali si provvederà con oneri a carico del Proponente laddove le attività richieste ai "soggetti individuati per la verifica di ottemperanza" ed agli enti coinvolti non rientrino tra i compiti istituzionali dei predetti.

Per la verifica dell'ottemperanza delle condizioni ambientali contenute nel presente documento, il Proponente, nel rispetto dei tempi e delle specifiche modalità di attuazione indicate, è tenuto a trasmettere in formato elettronico al soggetto individuato per la verifica e all'autorità competente, la documentazione contenente gli elementi necessari alla verifica dell'ottemperanza: è, infatti, in capo al

Proponente l'onere di fornire espressa, puntuale e tempestiva evidenza del rispetto di tutte le prescrizioni, condizioni e precisazioni richiamate nel provvedimento, di cui il presente documento è allegato.

Premesso quanto sopra, richiamate le disposizioni di cui all'art.28 del D.Lgs. 152/2006, come modificato da D.Lgs. 104/2017, di seguito sono compendiate le prescrizioni e condizioni ambientali a cui è subordinata l'efficacia del provvedimento di che trattasi. Ai sensi del co.2 dell'art.28 del D.Lgs. 152/2006, per ciascuna prescrizione è indicato:

- il termine per ottemperarvi e per l'avvio della relativa verifica di ottemperanza;
- il soggetto pubblico a cui è affidata la relativa verifica di ottemperanza, il cui esito dovrà essere tempestivamente comunicato al Servizio VIA e VIncA della Regione Puglia, Autorità Competente.

n.	CONDIZIONI Servizio VIA/VincA	fase
1	siano attuate tutte le misure di mitigazione e prevenzione, sia sotto il profilo ambientale che paesaggistico, cosi come riportate negli elaborati di progetto ed integrativi: - A.01 Relazione generale - A.02 Relazione idraulica e studio di compatibilità idrologico-idraulica - A.11 Piano di utilizzo delle terre e rocce da scavo (rev. DIC. 2021) - A.11.01 Allegato al Piano di Utilizzo – Planimetria punti di campionamento - 16 A.11.02 Allegato al Piano di Utilizzo – Planimetria siti di destinazione e produzione - A.11.03 Allegato al Piano di Utilizzo – Planimetria sito di approvvigionamento - A.14 Studio di Impatto Ambientale - A.14.1 Sintesi non tecnica - A.15 Relazione di rischio e di impatto archeologico - A.16 Relazione di risoluzione delle interferenze - A. 17 Relazione paesaggistica (elab. integrativo).	Fase di cantiere
2	in fase di progettazione esecutiva e comunque prima dell'inizio dei lavori, sia verificato ed adeguatamente valutato il tempo necessario per l'esaurimento delle acque invasate (con riferimento al tempo di ritorno di 200 anni) sia attraverso permeabilità del sito, sia attraverso il previsto "canale di scolo" con tubazione in cls. del DN500 recapitante nel canale esistente posto a margine della strada comunale Cannafesca, verificando che esso non sia tale da produrre anossia e, nel caso, individuare soluzioni progettuali tali da consentire il deflusso delle acque e lo svuotamento dell'invaso nei modi e tempi utili ad evitare il verificarsi del fenomeno;	Fase progettuale
3	in fase di progettazione esecutiva e comunque prima dell'inizio dei lavori, con riferimento al punto precedente ed ai tempi di permanenza dell'acqua invasata, siano individuate ulteriori misure di mitigazione dei conseguenti potenziali impatti su microclima, acque, sulla flora/fauna e aree sensibili interessate/interferite, con particolare attenzione agli effetti sull'area umida;	Fase progettuale
4	in fase di progettazione esecutiva e comunque prima dell'inizio dei lavori, sia verificata l'idoneità idraulica del "canale di scolo" proposto ai fini dell'allontanamento delle acque invasate, e ne siano definite le caratteristiche geometriche ed idrauliche con riferimento, in particolare, alle relative opere di imbocco e soprattutto di sbocco, in restituzione nel canale Cannafesca, attesa la velocità di deflusso in condotta (circa 5 m/sec) e, quindi, dell'energia cinetica in gioco, nonché delle prevedibili apparecchiature idrauliche da posare;	Fase progettuale

5	in fase di progettazione esecutiva e comunque prima dell'inizio dei lavori, siano valutati i possibili effetti sulle componenti ambientali e paesaggistiche della cosiddetta area "Lagacchione"(recapito del canale a margine della strada Cannafesca), nonché della corrispondente area in battigia (recapito dell'area umida), individuate per lo scarico dell'ulteriore (rispetto alle attuali condizioni) volume invasato delle acque di esondazione provenienti dal fiume Ofanto, e siano indicate idonee misure di mitigazione finalizzate a prevenirne la trasformazione dei luoghi. Sia inoltre conseguentemente integrato e finalizzato il PMA;	Fase progettuale
6	in fase di progettazione esecutiva e comunque prima dell'inizio dei lavori, il computo metrico estimativo sia integrato ed aggiornato includendo le voci dedicate a tutte le lavorazioni ed opere (misure) previste per la mitigazione degli effetti sulle componenti ambientali e paesaggistiche, nonché le azioni finalizzate all'esecuzione del PMA;	Fase progettuale
7	siano previsti nell'ambito dell'intervento adeguati sistemi di protezione del presidio depurativo a servizio di Margherita di Savoia tali da non modificare, se non addirittura migliorare l'attuale assetto idrologico e idraulico dello steso, secondo quanto rilevato dal gestore Acquedotto Pugliese SpA con nota prot. n. 10535 del 17/02/2022.	Fase progettuale

Il Responsabile del Procedimento

Arch. Lidia Alifano

Lidia Alifano
21.04.2022
16:08:38
GMT+02:00

Il dirigente a.i. del Servizio VIA/VIncA

Arch. Vincenzo Lasorella

Vincenzo
Lasorella
22.04.2022
14:54:40
GMT+00:00

REGIONE PUGLIA

Lidia Alfano
21.04.2022
14:08:38
GMT+02:00

Al Dirigente della Sezione Autorizzazioni Ambientali

SEDE

Parere espresso nella seduta del 05/04/2022.

ai sensi del R.R.07 del 22.06.2018, pubblicato su BURP n. 86 *suppl*. del 28.06.2018

Procedimento:	**ID VIA 676:** PAUR ex art. 27-bis del d.lgs. 152/2006 e smi VIncA: [x] **NO** [ ] **SI** *Indicare Nome e codice Sito* Piano di Utilizzo delle terre e rocce da scavo [ ] **NO** [x] **SI**
Oggetto:	Progetto delle opere di mitigazione del rischio idraulico dell'abitato di Margherita di Savoia (BT). ***Esame controdeduzioni Proponente a parere Comitato VIA del 25/01/2022***
Tipologia:	D.Lgs. 152/2006 e ss.mm.ii- Parte II - All.IV p.to 7 lett. o) L.R. 11/2001 e smi Elenco B lett. B.1.f)
Autorità Comp.	Regione Puglia, ex l.r. 18/2012 e s.m.i.
Proponente:	Comune di Margherita di Savoia

A. Premessa

Con nota prot. n. AOO_089 – 11342 del 27/07/2021 la Sezione A.A. Regionale, in qualità di Autorità preposta allo svolgimento del procedimento ex art. 27 - bis del D.lgs. 152/2006 e smi, richiamate le disposizioni di cui agli art.23 co.4 e 27-bis co.2 del D.Lgs. 152/20016, comunica, alle Amministrazioni ed Enti territoriali interessati e comunque competenti ad esprimersi sulla realizzazione e/o sull'esercizio del progetto, **l'avvio del P.A.U.R.**

In merito a detto procedimento si richiama, per farne parte integrante del presente parere, quanto espresso dal Comitato nelle precedenti sedute: del 23/11/2021, del 25/01/2022.

B. Esame delle Controdeduzioni avanzate dal Proponente

Con nota prot. n. 2223 del 14/02/2022 (prot. uff. AOO_089/1784 del 14/02/2022), contenente *"Controdeduzioni al Parere del Comitato Tecnico Regionale reso nella seduta del 25/01/2022"* il Proponente **Comune di Margherita di Savoia** ha fornito riscontro ai contenuti del parere del 25.01.2022.

Nel documento di cui alla nota n. 2223 del 14/02/2022 del Comune di Margherita di Savoia, a firma del Responsabile U.T.C. – R.U.P., del Supporto al R.U.P., dei Progettisti e del Sindaco, vengono riportate *alcune osservazioni al parere del Comitato Tecnico VIA Regionale reso nella seduta del 25/01/2022 nell'ambito del PAUR relativo al "Progetto delle opere di mitigazione del rischio idraulico dell'abitato di Margherita di Savoia (BT)".*

Circa il punto 1. del parere:

- [ ] gli impatti ambientali attribuibili al progetto in epigrafe siano tali da produrre effetti significativi e negativi, con riferimento:

    1. *al cumulo con gli effetti derivanti da altri progetti esistenti e/o approvati, proposti dal Commissario per l'emergenza in Puglia,*

sul punto il Proponente riscontra evidenziando, preliminarmente, quanto intercorso con *l'Autorità di Bacino Distrettuale dell'Appennino Meridionale (AdB): <<durante gli incontri la stessa Autorità, rendeva edotto il Comune di una serie di elementi della propria Pianificazione contenenti ipotesi di*

REGIONE PUGLIA

Programmazione sulla base di priorità oggettivamente definite. In particolare lo "studio per la definizione delle opere necessarie alla messa in sicurezza del reticolo idraulico pugliese" ipotizza la messa in sicurezza idraulica delle intersezioni viarie, interventi nel Comune di Calitri, sistemazione idraulica dell'Ofanto nel tratto compreso fra la traversa di Santa Venere e il Ponte Romano e realizzazione di nuovi argini nei territori di San Ferdinando di Puglia, Trinitapoli e Barletta. L'insieme di detti interventi, in uno ad un adeguato uso del suolo nelle aree comprese fra gli argini del corso d'acqua, possono complessivamente assicurare beneficio anche all'abitato di Margherita di Savoia>>.

In effetti queste informazioni sono, peraltro, già riportate nel *Piano di Gestione Rischio Alluvioni (PGRA)–I ciclo* dove viene anche stabilita la priorità delle misure per *l'Ambito Territoriale Ofanto* (*UoM Regione Puglia e Interregionale Ofanto*).

Secondo tale scala di priorità i primi interventi previsti, ancorchè in attesa di finanziamento, sono:

- **Codice AdB 3004**: *Pulizia delle fasce golenali dell'Ofanto tra Ponte Romano e la foce - I stralcio funzionale messa in sicurezza*; comuni di Canosa, Barletta, Margherita di Savoia, San Ferdinando di Puglia, Trinitapoli;
- **Codice AdB 3005_a:** *Progetto generale ed interventi di mitigazione del rischio idraulico del tratto terminale dell'Ofanto dal ponte Romano alla foce;* comuni di Barletta, Margherita di Savoia, Trinitapoli;
- **Codice AdB 3005_b**: *Completamento della manutenzione straordinaria degli argini dell'Ofanto II stralcio funzionale messa in sicurezza*; comune di Barletta, Margherita di Savoia, San Ferdinando di Puglia, Trinitapoli;
- **Codice AdB 3006:** *Realizzazione argini sull'Ofanto tra Ponte Romano e la foce - III stralcio funzionale messa in sicurezza*; comune di San Ferdinando, Barletta, Trinitapoli.

A riguardo, il Proponente evidenzia, nel proprio riscontro, la circostanza che tali interventi *fanno riferimento ad intervalli temporali molto ampi, probabilmente incompatibili con le prospettive di sviluppo del territorio comunale.*

Da ciò, afferma il Proponente, di aver ritenuto *necessario sviluppare, in parallelo, una progettazione a scala comunale, complementare a quelle riportate nel PGRA dell'AdB, in grado di produrre nell'immediato la messa in sicurezza idraulica dell'abitato di Margherita di Savoia, area di allagamento marginale rispetto all'ampiezza complessiva raffigurata nel vigente PAI dell'Ofanto.*

A tanto il Comune vi sarebbe pervenuto *non avendo notizia di ulteriori interventi sul tratto più a monte dell'Ofanto* e, quindi si sarebbe mosso *alla ricerca di una soluzione che potesse mettere in sicurezza la parte del centro abitato con opere contenute nel perimetro del territorio comunale per ovvie ragioni di natura amministrativa conseguendo un contributo di* ***€ 2.497.000,00****, giusta Decreto del Ministero dell'Interno del 30/12/2019, emanato di concerto con il Ministero dell'Economia ed un ulteriore contributo di* ***€ 2.442.999,00****, giusta Decreto Ministero dell'Interno del 23/02/2021 e, quindi per un totale complessivo di circa* ***5,00 M€.***

Di fatto oggi dei sopra citati interventi, **già previsti nel PGRA – I ciclo e confermati nel suo *I aggiornamento II ciclo 2016/2021*,** giusta Delibera n. 2 del 29/12/2020, **notoriamente l'Ufficio del Commissario Straordinario**, in attuazione degli interventi per la mitigazione del rischio idrogeologico nella Regione Puglia di cui all'accordo di programma del 25.11.2010 stipulato tra il Ministero dell'Ambiente e della Tutela del Territorio e del Mare e l'Assessorato Regionale del territorio e dell'Ambiente della Regione Puglia (intervento BT027A/10) e alla Delibera CIPE n. 8/2012-BT027/10 - Provincia di Barletta Andria Trani, **ha in esecuzione** proprio lavori di cui agli *"Interventi di mitigazione del rischio idraulico del tratto terminale del fiume Ofanto tra Ponte*

REGIONE PUGLIA

Romano e la foce: – Completamento della manutenzione straordinaria degli argini dell'Ofanto II stralcio funzionale messa in sicurezza – I Lotto".

Tali lavori riguardano sia l'argine in destra idraulica (lato Comune di Barletta), ma soprattutto anche l'argine in sinistra idraulica ricadente in ambito territoriale del Comune di Margherita di Savoia.

Pertanto, con riguardo al punto in esame emerge come il Proponente, pur conoscendo la programmazione prevista nel PGRA per l'area Ofanto, i cui interventi sono mirati alla mitigazione del rischio idraulico anche del proprio territorio e centro abitato, non avrebbe acquisito la necessaria conoscenza di altri interventi, pure in atto sul proprio territorio, con i quali verificare il cumulo di effetti prodotti in relazione alla propria progettazione.

Il Proponente asserisce *di aver avuto conoscenza di altre progettazioni in itinere solo in fase di procedura del presente PAUR:*

- quelle portate avanti da parte della Struttura Commissariale;
- quelle portate avanti da parte della provincia BAT, giusta nota n. 3228 del 18/02/2022, circa lo Studio di Fattibilità Tecnico Economico *"Interventi di mitigazione rischio idraulico Fiume Ofanto – Pulizia fasce golenali e realizzazione nuove arginature in prossimità del Derivatore ofantino – Cod. Intervento RENDIS/PGRA 3006*" approvato con D.P.P. n. 38 del 08/07/2021;

concludendo, il Proponente, che: <<*l'intervento del comune di Margherita di Savoia può essere tranquillamente considerato come un ulteriore presidio a difesa del centro abitato finalizzato a contenere la suddetta pericolosità retro arginale*>>.

Per quanto sopra, ovvero, sulla scorta di quanto controdedotto dal Proponente sul punto, si deduce *la mancata valutazione di cumulo di effetti con altre progettazioni, pure esistenti ed in itinere sul territorio interessato*.

Circa il punto 2. del parere:

- gli impatti ambientali attribuibili al progetto in epigrafe siano tali da produrre effetti significativi e negativi, con riferimento:
  2. *alle criticità ambientali connesse con la realizzazione dell'argine, sia con riferimento alle aree coinvolte conseguentemente ad una possibile esondazione del fiume Ofanto (a titolo indicativo e non esaustivo quella del depuratore), sia con riferimento alle risorse naturali e/o ad aree di particolare sensibilità ambientale suscettibili di risentire degli effetti derivanti dal progetto;*

sul punto il Comune riscontra ribadendo come <<*le criticità ambientali connesse con la realizzazione dell'opera, lo Studio di Impatto Ambientale allegato al progetto definitivo in oggetto, ……., ha illustrato dettagliatamente l'analisi di riconoscimento degli impatti conseguenti alle differenti fasi (attuazione, gestione, ed eventuale dismissione) e ne ha stimato le relative magnitudo*>>.

Dopo averne descritta la metodologia adottata (*metodologia di tipo quali-quantitativo*), conclude valutando *l'impatto complessivo sulle componenti ambientali, nell'ipotesi di realizzazione dell'intervento, positivo* ritenendo che *quelli sulla fauna ed in particolare sull'avifauna saranno relativi alla sola fase di realizzazione e si annulleranno con la fine dei lavori.*

Proprio in relazione alla presenza dell'argine di progetto (post-operam), nello Studio non è stato adeguatamente considerato l'effetto prodotto sulle aree contermini per l'invasamento a monte dell'opera prevista:

- sia in relazione al maggior tirante che viene a determinarsi in una altezza massima stimata in 1,75 m. coinvolgendo in ciò, tra l'altro, l'impianto di depurazione cittadino, anche se

REGIONE PUGLIA

interessato da un tirante di circa 25 cm. ma da preservare sotto il profilo della sicurezza idraulica da esondazione del fiume Ofanto;

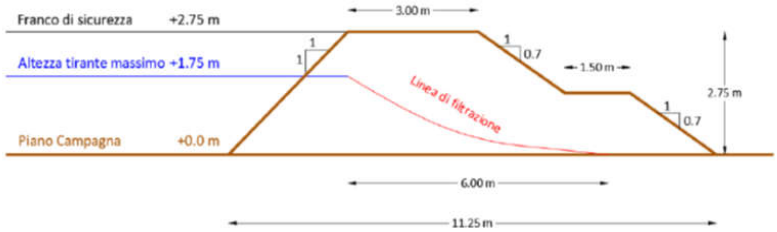

Sezione tipo del corpo arginale, corrispondente al valore del tirante idrico massimo

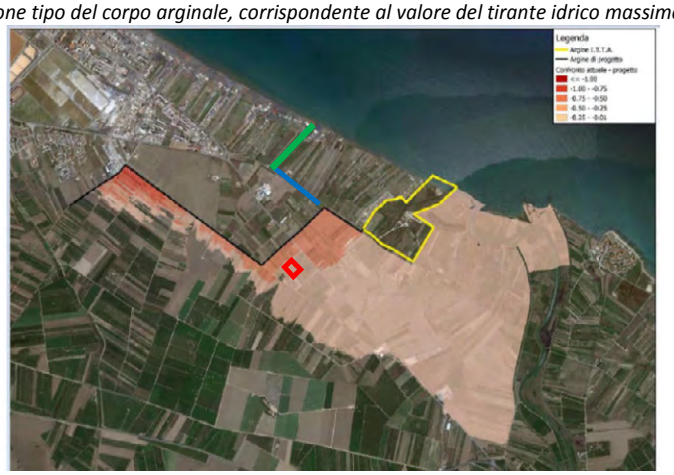

Variazione, su ortofoto, dei tiranti idrici nella configurazione dello stato attuale e dello stato di progetto, in prossimità dell'argine di progetto (in nero), impianto di depurazione (in rosso), canale Cannafesca(in azzurro), zona umida Lagacchione (in verde).

- sia in relazione al maggior tempo di corrivazione richiesto per lo smaltimento delle stesse acque invasate rispetto alla situazione attuale (ante-operam): la maggiore permanenza delle acque sulle aree coinvolte e, quindi, in condizione di saturazione dei terreni e per la loro stessa natura (terreno vegetale per 1,10 m. - sabbio argillose per 1,40 m. – argille per 0,50 m. – breccia calcarea per 6,70 m. – argilla per 0,30 m. ossia fino ad una profondità di -10,00 m. con due falde: una tra i -2,50 m. e –3,00 m., l'altra tra -5,00 m. e -8,00m.), può produrre, per probabile anossia, effetti dannosi alle risorse naturali e/o ad aree di particolare sensibilità ambientale. A riguardo, pur avendo previsto in progetto un canale di scolo del DN 500 per lo smaltimento delle acque invasabili, l'averlo commisurato gioco forza alla massima portata che può transitare nel canale adiacente alla strada comunale "Cannafesca" esistente (assunto pari al 90% il suo grado di riempimento della sez. 100x90 cm. – pendenza 0,20%), è in grado di addurre, sotto il battente di 2,46 m., una portata di 1,06 mc/sec con una velocità di circa 5,70 m/sec). Pertanto, è richiesto un tempo occorrente per lo smaltimento delle acque invasabili che sarà certamente maggiore di quello richiesto rispetto alla condizione attuale di smaltimento; smaltimento che oggi avviene sia attraverso il canale esistente Cannafesca, sia per il libero deflusso verso il mare, quindi, impedito proprio dal rilevato previsto nel progetto.
  Tutto ciò senza aver valutato gli effetti prodotti sulle componenti ambientali e paesaggistiche presenti nell'area denominata **"Lagacchione"**, recapito del suddetto canale Cannafesca; che presenta tutte le caratteristiche di "Area Umida" avente una estensione di circa 50,00 m. di larghezza ed una lunghezza di circa 600,00 m. Detta area sfocia, a sua volta liberamente in

REGIONE PUGLIA

mare su batigia una larghezza di circa 50,00 m., a sua volta, dopo circa 600,00 m., sfocia liberamente a mare in batigia.
Nella configurazione di progetto questa area ed il relativo punto di scarico a mare rappresenterebbe l'unico punto di scarico a mare della quasi totalità delle acque invasabili nel caso di esondazione del fiume Ofanto.

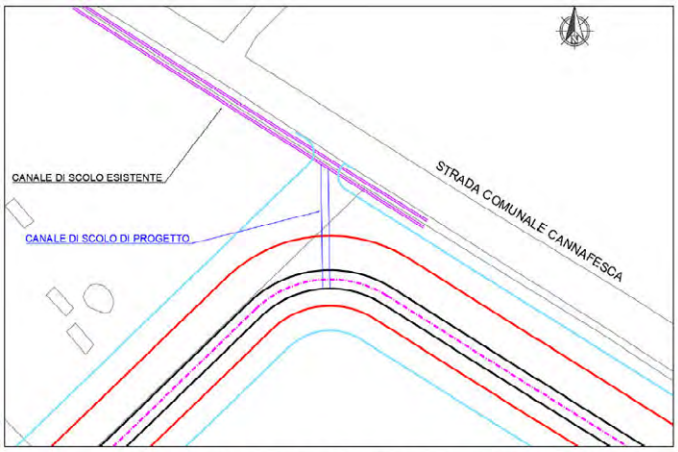

Figura 9.1 – Indicazione dell'ubicazione del canale di scolo di progetto rispetto all'esistente.

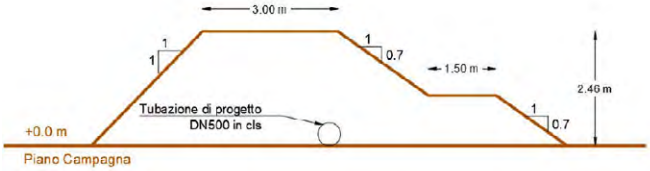

Per quanto sopra, ovvero, sulla scorta di quanto controdedotto dal Proponente sul punto, si desumono *criticità ambientali e paesaggistiche connesse con la realizzazione dell'argine, sia con riferimento alle aree coinvolte conseguentemente ad una possibile esondazione del fiume Ofanto, sia con riferimento alle risorse naturali e/o ad aree di particolare sensibilità ambientale e paesaggistica suscettibili di risentire degli effetti derivanti dal progetto.*

Circa il punto 3. del parere:

- gli impatti ambientali attribuibili al progetto in epigrafe siano tali da produrre effetti significativi e negativi, con riferimento:

  3. *all'assenza di esame delle alternative progettuali che rappresentino la validità della soluzione dell'intervento proposto, tenuto conto dei conseguenti impatti ambientali, con precipuo riferimento all'obiettivo da raggiungersi;*

sul punto il Comune riscontra richiamando, preliminarmente, quanto effettuato nello Studio di Impatto Ambientale dove *ha analizzato, mediante un'analisi costi-benefici sia in termini economici che ambientali, due alternative ovvero:*

- *alternativa zero: non realizzazione dell'opera;*
- *alternativa uno: realizzazione dell'opera;*

afferma che <<*le ulteriori possibili soluzioni progettuali relative ai lavori di realizzazione di nuove arginature nel tratto di monte del fiume Ofanto, come previste dal prima citato studio di AdB intitolato "Revisione delle perimetrazioni delle aree a diversa pericolosità idraulica del fiume Ofanto*

REGIONE PUGLIA

(2010)", non sono state prese in considerazione in quanto relative ad interventi al di fuori dei limiti territoriali del comune di Margherita di Savoia e, dunque, non possibili da un punto di vista squisitamente amministrativo.

Tali interventi, per la loro natura sovraccomunale, possono essere certamente previsti da enti di livello superiore quali la Provincia Barletta – Andria – Trani, il Parco Regionale del Fiume Ofanto, la Regione, come effettivamente sta ora succedendo>>.

Per quanto affermato dal Comune, ovvero il riconoscere che gli interventi tali da garantire la sicurezza di tutto il territorio a margine del fiume Ofanto da sue oggi possibili esondazioni e, quindi, anche dell'abitato di Margherita di Savoia, sono quelli programmati dall'AdB e allo stato già avviati da parte della Struttura Commissariale e dalla Provincia BAT, cosi come innanzi citato, è proprio la dichiarata presenza, quindi, di altre soluzioni alternative non adeguatamente considerate, a prescindere dalla c.d. competenza amministrativa ben superabile nell'interesse delle popolazioni coinvolte, che denota *l'assenza di completo esame delle alternative progettuali che rappresentino la validità della soluzione dell'intervento proposto, tenuto conto dei conseguenti impatti ambientali, con precipuo riferimento all'obiettivo da raggiungersi*

Circa il punto 4. del parere:

- gli impatti ambientali attribuibili al progetto in epigrafe siano tali da produrre effetti significativi e negativi, con riferimento:

  4. l'intervento non si configura quale risolutivo del rischio di inondazione, ma di fatto trasferisce tale rischio nelle aree contermine;

sul punto il Comune riscontra osservando, preliminarmente, che *<<l'intervento in oggetto ha la precipua finalità di mettere in sicurezza esclusivamente le aree abitate del territorio comunale di Margherita di Savoia, ossia i cosiddetti "esposti rilevanti", e non la totalità delle aree oggi perimetrate con vincolo di Pericolosità Idraulica>>.*

Richiamando le N.T.A. del vigente P.A.I., evidenzia, altresì, che *<<gli interventi di messa in sicurezza idraulica non devono alterare gli attuali livelli di pericolosità né localmente, né nei territori a valle o a monte rispetto a dove si interviene …..>>.*

Sul punto si richiama quanto riportato dal Proponente nell'elaborato di progetto "*A.02 Relazione Idraulica e Studio di Compatibilità Idrologica – paragrafo 5.2 Stato di Progetto – pagina 23*":

*Inserendo, pertanto, l'argine di progetto e rimagliando la zona 2D, come si evince dai risultati di seguito riportati (figure 5.2.3-5.2.4), il centro abitato di Margherita di Savoia risulta totalmente liberato dal vincolo di pericolosità, sia alta che media, ovvero la pericolosità legata al transito della portata trentennale e duecentennale**. È altresì vero che alcune zone, dapprima libere da tale vincolo, risultano ad oggi interessate dalla presenza di Media Pericolosità**; trattandosi in ogni caso di zone agricole, che consentirebbero lo sviluppo di una volumetria, seppur molto bassa, l'Amministrazione Comunale si è già attivata per compensare tale perdita di volumetria, delocalizzandola in altre parti dell'abitato.*

A vantaggio di sicurezza, come si evince dalla figura 5.2.5, l'argine di progetto è stato prolungato di circa 300 m, lungo l'ultima strada comunale, rispetto all'effettiva presenza della pericolosità idraulica di progetto.

***Considerando la sola differenza dei tiranti tra la configurazione attuale e quella di progetto**, come indicato nella figura 5.2.6, **sono principalmente comprese tra 1 e 50 cm, mentre poche aree risultano essere interessate da differenze di circa 1 metro.** Le porzioni, invece, che non risultano colorate sono quelle libere da tirante idraulico.*

REGIONE PUGLIA

Per quanto sopra, ovvero, sulla scorta di quanto controdedotto dal Proponente sul punto e per quanto riportato nel citato elaborato di progetto, si desume che *l'intervento non si configura quale risolutivo del rischio di inondazione, ma di fatto trasferisce tale rischio nelle aree contermine.*

Circa il punto 5. del parere:

- gli impatti ambientali attribuibili al progetto in epigrafe siano tali da produrre effetti significativi e negativi, con riferimento:

  5. dal punto di vista della compatibilità paesaggistica, non è stata dimostrata la coerenza dell'opera con gli obiettivi di tutela e salvaguardia del contesto paesaggistico né valutato l'impatto dal punto di vista delle visuali panoramiche.

sul punto il Comune riscontra evidenziando, preliminarmente, che *<<il rilievo operato non risulta motivato e/o argomentato nel parere, dove si fa riferimento esclusivamente all'avvenuto riscontro rispetto alla richiesta di integrazione del precedente verbale>>*.

Nel merito il Comune richiama i contenuti del paragrafo "*6.1 Verifica con lo scenario strategico del PPTR"* della Relazione paesaggistica.

Circa la mancata valutazione dell'impatto dal punto di vista delle visuali panoramiche il Comune richiama i contenuti del paragrafo *"7. Le mitigazioni paesaggistiche previste in fase progettuale",* del paragrafo *"8. Valutazione dell'impatto visivo"* e del paragrafo *"8.1 Analisi dell'impatto visivo a grande scala ed a scala ridotta"* dove dimostra che *<<data la natura dell'opera, della geomorfologia dell'area, del grado di antropizzazione del contesto di riferimento e delle mitigazioni paesaggistiche proposte, il possibile impatto paesaggistico nelle due dimensioni percettive e molto modesto>>.*

Per quanto sopra il Comitato prende atto della controdeduzione esposta dal Comune Proponente.

C. Discussione della seduta del 08/03/2022

A conclusione della seduta del 08/03/2022 il Comitato, esaminati gli elaborati progettuali pubblicati sul portale ambientale, la documentazione amministrativa agli atti, comprensiva di osservazioni e contributi, nonché delle controdeduzioni al parere espresso nella seduta del 25.01.2022 e del verbale di CdS decisoria del 18/02/23022, dopo ampia ed approfondita discussione ha ritenuto opportuno di chiarire con l'Autorità di Bacino Distrettuale dell'Appennino Meridionale (ABDAM) e con il Comune proponente di Margherita di Savoia alcune perplessità, in merito alla circostanza che l'opera proposta parrebbe non risolvere le problematiche connesse al rischio di inondazione, estrapolate dal verbale di riunione del 10/02/2022 tenutasi preso l'ASSET della Regione Puglia.

In particolare, il Comitato sulla scorta della documentazione agli atti, rilevava che la realizzazione dell'intervento comporterà il coinvolgimento di nuove e differenti aree a Media Pericolosità e Rischio idraulico, dapprima libere dal vincolo, Atteso che nel complesso delle aree interessate dal vincolo di pericolosità idraulica, peraltro antropizzate, presentano elementi di vulnerabilità (quali, ad es. l'impianto di depurazione cittadino e la S.P.141).

Quindi, ha ritenuto di richiedere all'Autorità i Bacino Distrettuale dell'Appennino Meridionale (ABDAM), per quanto di competenza, di chiarirne l'ammissibilità della proposta, atteso che la progettazione non prevede proposte finalizzate alla prevenzione o mitigazione o rimozione della pericolosità indotta sulle nuove aree.

Pertanto, ha richiesto ad ABDAM quanto segue:

REGIONE PUGLIA

- se ritiene ammissibile le modalità proposte di gestione delle acque invasate, in considerazione della concentrazione delle stesse in un canale di scolo con recapito nel canale adiacente alla strada comunale Cannafesca, tenuto conto delle portate in gioco;
- atteso il recapito preso il quale saranno convogliate le acque invasate (località Lagacchione/area umida), in considerazione delle portate previste, se la soluzione proposta sia ammissibile;
- se ritiene ammissibile la soluzione proposta atteso il recapito finale preso il quale saranno convogliate le acque invasate (località Lagacchione/area umida, quindi, mare in batigia), in considerazione delle portate previste;
- dia evidenza, infine, se l'intervento proposto sia coerente con le misure di cui al PGRA.

D. Discussione della seduta del 05/04/2022 e Valutazioni finali

Con nota prot. AOO_089/3278 del 14/03/2022 la Sezione Autorizzazioni Ambientali, indirizzata all'Autorità di Bacino Distrettuale dell'Appennino Meridionale, al Comune di Margherita di Savoia e p.c. al Comitato VIA c/o Segreteria Comitato, ha formulato la richiesta dei su esposti chiarimenti.

A tale nota l'Autorità (ABDAM) ha dato puntuale riscontro con nota prot. n. 8071 del 23/03/2022.

Con detta nota l'Autorità, dopo una preliminare evidenza circa la peculiarità della richiesta *"di chiarimenti",* effettua una ricognizione cronologica dei diversi passaggi nei quali è stata coinvolta per giungere, in merito alle perplessità espresse dal Comitato VIA, ad una serie di precisazioni riportate nella predetta nota di riscontro ed alla quale si rimanda.

Il Comitato dopo attento esame di dette precisazioni ritiene giungere alla seguente valutazione in seno al procedimento PAUR di che trattasi.

VALUTAZIONE FINALE

Valutazione Piano di Utilizzo Terre e Rocce da scavo

Il Comitato conferma il proprio parere di competenza precedentemente espresso ritenendo che il Piano è conforme alle indicazioni di cui alla DPR 120/2017.

Valutazione di Impatto Ambientale

Esaminati gli elaborati progettuali pubblicati sul portale ambientale, la documentazione amministrativa agli atti, comprensiva di osservazioni e contributi e tenuto conto:

- delle controdeduzioni presentate dal Proponente al parere espresso nella seduta del 25.01.2022, giusta nota 2223 del 14/02/2022;
- del verbale di CdS decisoria del 18/02/2022;
- della nota di riscontro dell'Autorità (ABDAM) prot. 8071 del 14/03/2022;

al fine della valutazione di impatto ambientale per gli interventi proposti, richiamati i criteri per la Valutazione Ambientale di cui alla Parte II del d. lgs. 152/2006, il Comitato dopo ampia ed approfondita discussione formula il proprio parere di competenza ex art. 4 c. 1del r.r. n. 07/2018, ritenendo che **gli impatti ambientali possono essere considerati non significativi e negativi alle condizioni ambientali di seguito elencate, necessarie per evitare o prevenire quelle che potrebbero altrimenti rappresentare impatti ambientali significativi e negativi**:

1) siano attuate tutte le misure di mitigazione e prevenzione, sia sotto il profilo ambientale che paesaggistico, cosi come riportate negli elaborati di progetto ed integrativi:
   - A.01 Relazione generale
   - A.02 Relazione idraulica e studio di compatibilità idrologico-idraulica

REGIONE PUGLIA

- A.11 Piano di utilizzo delle terre e rocce da scavo (rev. DIC. 2021)
- A.11.01 Allegato al Piano di Utilizzo – Planimetria punti di campionamento
- 16 A.11.02 Allegato al Piano di Utilizzo – Planimetria siti di destinazione e produzione
- A.11.03 Allegato al Piano di Utilizzo – Planimetria sito di approvvigionamento
- A.14 Studio di Impatto Ambientale
- A.14.1 Sintesi non tecnica
- A.15 Relazione di rischio e di impatto archeologico
- A.16 Relazione di risoluzione delle interferenze
- A. 17 Relazione paesaggistica (elab. integrativo).

2) in fase di progettazione esecutiva e comunque prima dell'inizio dei lavori, sia verificato ed adeguatamente valutato il tempo necessario per l'esaurimento delle acque invasate (con riferimento al tempo di ritorno di 200 anni) sia attraverso permeabilità del sito, sia attraverso il previsto "canale di scolo" con tubazione in cls. del DN500 recapitante nel canale esistente posto a margine della strada comunale Cannafesca, verificando che esso non sia tale da produrre anossia e, nel caso, individuare soluzioni progettuali tali da consentire il deflusso delle acque e lo svuotamento dell'invaso nei modi e tempi utili ad evitare il verificarsi del fenomeno;

3) in fase di progettazione esecutiva e comunque prima dell'inizio dei lavori, con riferimento al punto precedente ed ai tempi di permanenza dell'acqua invasata, siano individuate ulteriori misure di mitigazione dei conseguenti potenziali impatti su microclima, acque, sulla flora/fauna e aree sensibili interessate/interferite, con particolare attenzione agli effetti sull'area umida;

4) in fase di progettazione esecutiva e comunque prima dell'inizio dei lavori, sia verificata l'idoneità idraulica del "canale di scolo" proposto ai fini dell'allontanamento delle acque invasate, e ne siano definite le caratteristiche geometriche ed idrauliche con riferimento, in particolare, alle relative opere di imbocco e soprattutto di sbocco, in restituzione nel canale Cannafesca, attesa la velocità di deflusso in condotta (circa 5 m/sec) e, quindi, dell'energia cinetica in gioco, nonché delle prevedibili apparecchiature idrauliche da posare;

5) in fase di progettazione esecutiva e comunque prima dell'inizio dei lavori, siano valutati i possibili effetti sulle componenti ambientali e paesaggistiche della cosiddetta area "Lagacchione"(recapito del canale a margine della strada Cannafesca), nonché della corrispondente area in battigia (recapito dell'area umida), individuate per lo scarico dell'ulteriore (rispetto alle attuali condizioni) volume invasato delle acque di esondazione provenienti dal fiume Ofanto, e siano indicate idonee misure di mitigazione finalizzate a prevenirne la trasformazione dei luoghi. Sia inoltre conseguentemente integrato e finalizzato il PMA;

6) in fase di progettazione esecutiva e comunque prima dell'inizio dei lavori, il computo metrico estimativo sia integrato ed aggiornato includendo le voci dedicate a tutte le lavorazioni ed opere (misure) previste per la mitigazione degli effetti sulle componenti ambientali e paesaggistiche, nonché le azioni finalizzate all'esecuzione del PMA;

7) siano previsti nell'ambito dell'intervento adeguati sistemi di protezione del presidio depurativo a servizio di Margherita di Savoia tali da non modificare, se non addirittura migliorare l'attuale assetto idrologico e idraulico dello steso, secondo quanto rilevato dal gestore Acquedotto Pugliese SpA con nota prot. n. 10535 del 17/02/2022.

Si è preso atto della nota di riscontro dell'Autorità (ABDAM) prot. 8071 del 14/03/2022, rilevando che quanto asserito dal Proponente nell'elaborato progettuale "A.02 Relazione idraulica e studio di

compatibilità idrologico-idraulica" al paragrafo 5.3 "Stato di Progetto" – pag. 23 risulta discrepante con quanto riportato nella prima delle precisazioni emarginate in pagina 2 della suddetta nota.

Si da atto delle prescrizioni di cui alla:

- nota prot. n. 3225 del 16/02/2022 della Provincia Barletta Andria Trani – Servizio Infrastrutture, Viabilità e Lavori Pubblici;
- nota prot. n. 3228 del 16/02/2022 della Provincia Barletta Andria Trani – Servizio Parco Naturale Regionale "Fiume Ofanto, circa la valutazione dell'opportunità di inquadrare l'intero progetto all'interno di un sistema di mobilità lenta ad esclusiva funzione ciclopedonale;
- nota prot. n. 2081 del 04/032022 del Servizio Osservatorio e Pianificazione Paesaggistica.

REGIONE PUGLIA

I componenti del Comitato Reg.le VIA.

Si da atto che la presenza dei componenti è acclarata dalla relativa votazione nella colonna "*CONCORDE o NON CONCORDE con il parere espresso*" della tabella che segue e che la sottoscrizione del presente verbale da parte dei partecipanti, attese le modalità di svolgimento mediante videoconferenza della odierna seduta di Comitato, è resa mediante sottoscrizione e trasmissione di apposita dichiarazione, che costituirà un unicum con il presente parere, e che sarà agli atti del procedimento.

n.	Ambito di competenza	CONCORDE o NON CONCORDE con il parere espresso
1	Pianificazione territoriale e paesaggistica, tutela dei beni paesaggistici, culturali e ambientali **Arch. Stefania Cascella**	☒ CONCORDE ☐ NON CONCORDE
2	Autorizzazione Integrata Ambientale, rischi di incidente rilevante, inquinamento acustico ed agenti fisici -	-
3	Difesa del suolo -	-
4	Tutela delle risorse idriche **Ing. Valeria Quartulli**	☒ CONCORDE ☐ NON CONCORDE
5	Lavori pubblici ed opere pubbliche **Ing. Leonardo de Benedettis**	☒ CONCORDE ☐ NON CONCORDE
6	Urbanistica	-
7	Infrastrutture per la mobilità **Dott. Vitantonio Renna**	☒ CONCORDE ☐ NON CONCORDE
8	Rifiuti e bonifiche **Dott.ssa Giovanna Addati**	☒ CONCORDE ☐ NON CONCORDE

REGIONE PUGLIA

	ASSET **Ing. Maria Giovanna Altieri**	☒ CONCORDE ☐ NON CONCORDE
	Rappresentante della Direzione Scientifica ARPA Puglia **-**	-
	Rappresentate del Dipartimento Ambientale Provincia componente territorialmente dell'ARPA **-**	-
	Rappresentate dell'Autorità di Bacino distrettuale	-
	Rappresentante dell'Azienda Sanitaria Locale territorialmente competente	-
	Esperto in Ingegneria Idraulica **Ing. Raffaele Andriani**	☒ CONCORDE ☐ NON CONCORDE
	Esperto in Infrastrutture **Ing. Arcangelo Santamato**	☒ CONCORDE ☐ NON CONCORDE
	Esperto in Scienze geologiche **Dott.ssa Giovanna Amedei**	☒ CONCORDE ☐ NON CONCORDE

ARPA PUGLIA

Sistema Nazionale per la Protezione dell'Ambiente

Al **DIPARTIMENTO AMBIENTE, PAESAGGIO E QUALITÀ URBANA, SEZIONE AUTORIZZAZIONI AMBIENTALI**

Via Gentile, 52
70126 **BARI**

PEC : **servizio.ecologia@pec.rupar.puglia.it**

Oggetto: [ID_VIA_676] Proponente: **Comune di Margherita di Savoia (BT)** - Provvedimento Autorizzativo Unico Regionale per il Progetto delle opere di mitigazione del rischio idraulico dell'abitato di Margherita di Savoia. **Trasmissione parere di competenza**

In esito alla nota del Dipartimento Ambiente, Paesaggio e Qualità Urbana - Sezione Autorizzazioni Ambientali, prot. n. 321 del 13/01/2022, di convocazione del Comitato Regionale di V.I.A. per il giorno 25/01/2022, si trasmette il parere di competenza elaborato dal Servizio Territoriale di questo Dipartimento.

Distinti saluti.

IL DIRETTORE UOC SERVIZI TERRITORIALI BARI-BAT F.F.

(*Dott.ssa Maddalena SCHIRONE*)

IL DIRETTORE DEL DIPARTIMENTO F.F.

(*Dott.ssa Francesca FERRIERI*)

Firmato digitalmente da: FERRIERI FRANCESC
Data: 24/01/2022 09:50:30

Agenzia Regionale per la Prevenzione e la Protezione dell'Ambiente
Sede legale: Corso Trieste 27, 70126 BARI
Tel. 080 5460111 Fax 080 5460150
www.arpa.puglia.it
C.F. e P. IVA. 05830420724

Dipartimento Provinciale di Barletta-Andria-Trani
Via Ferdinando I D'Aragona, 95 - 76121, BARLETTA
Tel. 0883.953551
E-mail : dap.bt@arpa.puglia.it
PEC : dap.bt.arpapuglia@pec.rupar.puglia.it

ARPA PUGLIA

Sistema Nazionale per la Protezione dell'Ambiente

Al DIRETTORE DEL DIPARTIMENTO PROVINCIALE DI BARLETTA-ANDRIA-TRANI F.F.

SEDE

Oggetto: [ID_VIA_676] Proponente: Comune di Margherita di Savoia (BT) - Provvedimento Autorizzativo Unico Regionale per il Progetto delle opere di mitigazione del rischio idraulico dell'abitato di Margherita di Savoia. **Parere di competenza**

In esito alla nota del Dipartimento Ambiente, Paesaggio e Qualità Urbana - Sezione Autorizzazioni Ambientali, prot. n. 321 del 13/01/2022, di convocazione del Comitato Regionale di V.I.A. per il giorno 25/01/2022, preso atto della documentazione di riscontro al parere prot. ARPA n. 58792 del 30/08/2021 predisposta dal proponente, si espone quanto segue.

Punto 1. Per quanto attiene il monitoraggio delle componenti ambientali interessate dalla realizzazione delle opere in progetto, si prende atto dell'allegato Piano di Monitoraggio Ambientale, che si ritiene esaustivo in relazione alle matrici ambientali interessate dall'intervento in oggetto ed alla definizione di specifiche misure di mitigazione in relazione alle potenziali interferenze derivanti dalle attività di cantiere. Si prede atto, inoltre, della Localizzazione dei punti di monitoraggio, riportata a pag. 20 della Relazione di riscontro. Al riguardo, trattandosi di un'opera a sviluppo lineare, si richiede che la localizzazione dei punti di misura in corso d'opera - riferiti alle componenti ambientali Atmosfera, Ambiente idrico, Suolo e sottosuolo - siano individuati spazialmente e temporalmente, in funzione delle aree e delle fasi lavorative di cantiere.

Punto 2. Per quanto attiene la richiesta di elaborare un apposito cronoprogramma dei lavori, si prende atto degli allegati n. 6 programmi cronologici, elaborati in funzione dei lotti di suddivisione dell'opera in progetto. Al riguardo, si ritiene esaustiva la documentazione trasmessa, in relazione a quanto richiesto.

Punto 3. Per quanto attiene la componente ambientale "Rumore" si rimanda alla nota prot. 4905 del 21/03/2022 che si allega.

Punto 4. Per quanto attiene i movimenti terra previsti in progetto, si prende atto dell'allegato Layout di cantiere, con l'indicazione delle aree di stoccaggio. Si prende atto, inoltre, della definizione delle misure di mitigazione atte a ridurre la dispersione di polveri in corso d'opera. Al riguardo, si chiede di integrare le misure in elenco, prevedendo la necessità di dotare le zone adibite al deposito temporaneo di materiali e sottoprodotti degli opportuni sistemi di protezione dagli agenti atmosferici.

Per quanto rappresentato, allo stato degli atti e per quanto di competenza, si esprime **parere favorevole** al rilascio dell'autorizzazione in atti alle condizioni sopra esposte.

Distinti saluti.

I FUNZIONARI ISTRUTTORI

Ing. Salvatore OSTUNI

Ing. Ersilia D'AMBROSIO

IL DIRETTORE SERVIZI TERRITORIALI BARI-BAT F.F.

(*Dott.ssa Maddalena SCHIRONE*)

Agenzia Regionale per la Prevenzione e la Protezione dell'Ambiente
Sede legale: Corso Trieste 27, 70126 BARI
Tel. 080 5460111 Fax 080 5460150
www.arpa.puglia.it
C.F. e P. IVA. 05830420724

Dipartimento Provinciale di Barletta-Andria-Trani
Via Ferdinando I D'Aragona, 95 - 76121, BARLETTA
Tel. 0883.953551
E-mail : dap.bt@arpa.puglia.it
PEC : dap.bt.arpapuglia@pec.rupar.puglia.it

ARPA PUGLIA - Unica AOO - 0278/0055/0033 - Protocollo 0004905 - 278 - 21/01/2022 - AFBA / SDBT, STBA

ARPA PUGLIA

Sistema Nazionale per la Protezione dell'Ambiente

Al Direttore del DAP BA
Al Direttore dei Servizi Territoriali Bari-BAT
-Sede

***Oggetto*:** [ID_VIA_676] Proponente: Comune di margherita di Savoia (BT) - Provvedimento Autorizzativo Unico Regionale per il Progetto delle Opere di Mitigazione del rischio idraulico dell'abitato di Margherita di Savoia. Componente RUMORE
PARERE MONOTEMATICO AGENTI FISICI

In riferimento all'oggetto si comunica che è stata esaminata la documentazione integrativa trasmessa dal Comune di Margherita di Savoia in merito alla tematica "inquinamento acustico", in particolare la relazione VIAC a firma del TCAA Dott. Ing. Fabio De Masi datata 08/11/2021. Da detta analisi si evince che l'impatto acustico per la fase di cantiere, ai sensi dell'art. 17, comma 3 e 4, della L.R.3/02, è tale da necessitare la richiesta di deroga per superamento dei limiti in facciata ai ricettori prossimi al cantiere. Si prescrive inoltre che venga predisposta ogni azione possibile al fine di contenere le emissioni in prossimità dei ricettori sensibili e che quindi vengano periodicamente eseguite misure di controllo al fine di rilevare la conformità ai limiti concessi in deroga dal Comune sentita la ASL competente.
Distinti Saluti

Il Funzionario Istruttore
CTPS Fisico Dr.ssa Tiziana CASSANO TCAA

Il Responsabile UOS Agenti Fisici
Dirigente Fisico Dr.ssa Maddalena SCHIRONE TCAA

Agenzia Regionale per la Prevenzione e la Protezione dell'Ambiente
Sede legale: Corso Trieste 27, 70126 BARI
Tel. 080 5460111 Fax 080 5460150
www.arpa.puglia.it
C.F. e P. IVA. 05830420724

Dipartimento Provinciale di Bari
Servizi Territoriali BARI-BAT
U.O.S. Agenti Fisici
Tecnopolis PST S.P. Valenzano-Casamassima, km 3
70010 Valenzano (BA)
Tel. 080.4045707 Fax 080 559344
E-mail : dap.ba@arpa.puglia.it
PEC : dap.ba.arpapuglia@pec.rupar.puglia.it

Lidia Alifano
21.04.2022
16:08:38
GMT+02:00

Autorità di Bacino Distrettuale dell'Appennino Meridionale

www.distrettoappenninomeridionale.it – PEC: protocollo@pec.distrettoappenninomeridionale.it

REGIONE PUGLIA
DIPARTIMENTO AMBIENTE, PAESAGGIO E QUALITÀ URBANA - SEZIONE AUTORIZZAZIONI AMBIENTALI
PEC: servizio.ecologia@pec.rupar.puglia.it

e p.c.

COMUNE DI MARGHERITA DI SAVOIA
UFFICIO TECNICO
SERVIZIO LAVORI PUBBLICI
PEC: ufficio.protocollo@comunemargheritadisavoia.it

AUTORITA' DI BACINO DISTRETTUALE DELL'APPENNINO MERIDIONALE
Protocollo Partenza N. 23457/2021 del 24-08-2021
Doc. Principale - Copia Documento

OGGETTO ID VIA 676 - *Art. 27 bis del D.Lgs. 152/2006 e s.m.i. - Provvedimento Autorizzativo Unico Regionale per il Progetto delle opere di mitigazione del rischio idraulico dell'abitato di Margherita di Savoia. Proponente: Comune di Margherita di Savoia (BT).*

Comunicazione di avvenuta pubblicazione del progetto sul sito web dell'Autorità Competente e richiesta di verifica dell'adeguatezza e completezza della documentazione presentata. [RB200-2021]

rif. vs prot. n. r_puglia/AOO_089-27/07/2021/11342 | prot. AdB n. 21725 del 27/07/2021

In riferimento alla nota in oggetto, relativa all'acquisizione del parere di compatibilità al PAI per gli interventi di mitigazione del rischio idraulico dell'abitato di Margherita di Savoia, consistenti nella realizzazione di un argine in grado di contenere il deflusso derivante dal transito della portata duecentennale del Fiume Ofanto, questa Autorità di Bacino Distrettuale comunica di aver già espresso parere favorevole, con prescrizioni, secondo quanto riportato nella nota prot. 15288 del 25/05/2021, che ad ogni buon conto si allega alla presente.

Il Dirigente Tecnico
Dott. Geol. Gennaro Capasso
Firmato digitalmente da:GENNARO Capasso
Organizzazione:AUTORITA' DI BACINO DISTR.I APPENNINO MERIDIONALE/93109350616
Unita':DIRIGENTE TECNICO
Data:23/08/2021 12:10:09

Referente pratica:
Ing. Rocco Bonelli [IDR4]

AUTORITA' DI BACINO DISTRETTUALE DELL'APPENNINO MERIDIONALE
Protocollo Partenza N. 23457/2021 del 24-08-2021
Doc. Principale - Copia Documento
Doc. Principale - Copia Documento 2021 del 25-05-2021

Autorità di Bacino Distrettuale dell'Appennino Meridionale

www.distrettoappenninomeridionale.it – PEC: protocollo@pec.distrettoappenninomeridionale.it

COMUNE DI MARGHERITA DI SAVOIA
UFFICIO TECNICO
SERVIZIO LAVORI PUBBLICI
C.A. DEL RUP ARCH. PIER PAOLO CAMPOREALE
PEC: ufficio.protocollo@comunemargheritadisavoia.it

OGGETTO Comune di Margherita di Savoia: *"Legge 30 dicembre 2018, n. 145 e successiva modifica con Legge 14 giugno 2019 n. 55 – Decreto Ministero dell'Interno del 30 dicembre 2019 di concessione di contributo per interventi di messa in sicurezza del territorio a rischio idrogeologico."*
Trasmissione attraverso sistema cloud (Google Drive) dei files di modellazione idraulica - Progetto Definitivo di *"Mitigazione del Rischio Idraulico dell'abitato di Margherita di Savoia". [RB200-2021]*

rif. vs prot. n. 5439 del 07/05/2020 | prot. AdB n. 8730 del 07/05/2020
rif. prot. AdB n. 11881 del 23/06/2020
rif. vs prot. n. 2895 del 11/03/2021 | prot. AdB n. 7049 del 11/03/2021
rif. vs prot. n. 5225 del 07/05/2021 | prot. AdB n. 13347 del 07/05/2021

In riferimento agli elaborati progettuali indicati in oggetto, inoltrati da codesta Amministrazione Comunale, questa Autorità di Bacino Distrettuale comunica quanto segue.

Premesso che:

- con nota prot. ADB n. 11881 del 23/06/2020, in riferimento al progetto in parola, questa Autorità di Bacino Distrettuale aveva espresso una preliminare condivisione in merito alla proposta progettuale, vista la capacità delle opere di salvaguardare le aree urbanizzate dagli allagamenti potenziali legati alle piene del fiume Ofanto;
- con nota prot. ADB n. 9591 del 07/04/2021, conseguentemente alla trasmissione da parte del Comune di Margherita di Savoia di aggiornamento progettuale, questa Autorità di Bacino Distrettuale ha fatto presente che per poter proseguire il proprio iter istruttorio di valutazione preliminare della proposta progettaule, necessitava di acquisire come integrazioni, i files dei modelli di calcolo implementati e i rilievi topografici posti a abase delle elaborazioni;

Visti gli elaborati trasmessi con la nota indicata in oggetto, riscontrata la presenza dei files di modellazione idraulica 1D/2D (eseguita con software *Infoworks ICM*) e degli shapefiles dei livelli di Pericolosità pre e post intervento, associati ad un tempo di ritorno di 200 anni;

Considerato che:

- gli interventi progettuali proposti si configurano come interventi di mitigazione della pericolosità idraulica e sono finalizzati alla messa in sicurezza di alcune aree del territorio comunale e alla riduzione o eliminazione, in esse, della pericolosità idraulica. Detti interventi, ai sensi dell'art. 5 delle NTA del vigente PAI, devono essere inseriti in un piano organico di sistemazione dell'intero corso d'acqua oggetto di intervento;

AUTORITA' DI BACINO DISTRETTUALE DELL'APPENNINO MERIDIONALE
Protocollo Partenza N. 23457/2021 del 24-08-2021
Doc. Principale - Copia Documento
AUTORITA' DI BACINO DISTRETTUALE DELL'APPENNINO MERIDIONALE
Protocollo Partenza N. 15288/2021 del 25-05-2021
Doc. Principale - Copia Documento

Autorità di Bacino Distrettuale dell'Appennino Meridionale

www.distrettoappenninomeridionale.it – PEC: protocollo@pec.distrettoappenninomeridionale.it

- in relazione al punto precedente, rientrano all'interno del PGRA misure strutturali che riguardano l'intera asta principale del fiume Ofanto;
- il progetto, nella soluzione proposta, prevede un percorso planimetrico dell'argine senza brusche variazioni, con l'aggiunta di un'opera dedicata per l'allontanamento verso valle dei deflussi di troppo pieno;
- l'opera permette la salvaguardia delle aree urbanizzate dagli allagamenti potenziali legati alle piene del fiume Ofanto, indipendentemente dalle opere arginali dello stesso corso d'acqua;

questa Autorità di Bacino Distrettuale esprime, per quanto sopra esposto e per quanto di propria competenza, parere di compatibilità al PAI in via preliminare per la proposta progettuale in parola, richiamando tuttavia all'osservazione delle seguenti prescrizioni:

- sia valutata l'interazione degli interventi con le ulteriori variabili ambientali, paesaggistiche e socio-economiche, anche in relazione alle pianificazioni attualmente in essere all'interno del bacino del fiume Ofanto. In tale ottica si ricorda che il parere di questa Autorità, ancorché vincolante, è un parere endoprocedimentale, eventualmente da acquisire all'interno di dedicati percorsi autorizzativi;
- il progetto venga supportato dalla programmazione di periodiche e costanti ispezioni di campo (almeno con cadenza annuale e comunque sempre a valle di eventi meteorologici significativi) atte a valutare nel tempo le condizioni di stabilità morfologica del manufatto progettato;
- la possibilità di un uso promiscuo delle piste sommitali dell'argine (ciclabile e a fini manutentivi) dovrà considerarsi soggetta ad una successiva richiesta ai sensi del RD n.523/1904 art.59 e dovrà essere supportata dalla descrizione di un piano di emergenza dedicato, al fine di garantire la tutela della potenziale utenza delle piste stesse;

Si precisa infine che le procedure di variante al PAI – Assetto Idraulico, conseguenti alla realizzazione degli interventi proposti, potranno essere avviate solo a seguito della espressa richiesta di variante, corredata dal certificato di collaudo Tecnico-Amministrativo delle opere ed adeguata relazione del RUP riguardo l'ottemperanza alle condizioni espresse da questa Autorità.

Il Dirigente Tecnico
dott. geol. Gennaro Capasso

Il Segretario Generale
dott.ssa geol. Vera Corbelli

Referente pratica:
Ing. Rocco Bonelli [IDR4]

DETERMINAZIONE DEL DIRIGENTE SERVIZIO VIA E VINCA 21 aprile 2022, n. 135

ID VIA 723 - Procedimento di Verifica di Assoggettabilità a Valutazione di Impatto Ambientale ai sensi dell'art. 19 del D.Lgs. n. 152/06 e s.m.i. per il progetto degli Interventi di consolidamento e difesa della falesia calcarea - Centro di sopravvivenza A.M. di Torre a Mare.
Proponente: Aeronautica Militare 3° Reparto Genio.

IL DIRIGENTE ad interim del SERVIZIO VIA-VIncA

VISTA la L.R. 4 febbraio 1997 n.7 "*Norme in materia di organizzazione della Amministrazione Regionale*" ed in particolare gli artt. 4 e 5.

VISTA la D.G.R. 28 luglio 1998 n. 3261, avente ad oggetto "*Separazione delle attività di direzione politica da quelle di gestione amministrativa. Direttiva alle strutture regionali*".

VISTI gli artt. 14 e 16 del D.Lgs.30 marzo 2001, n. 165 "*Norme generali sull'ordinamento del lavoro alle dipendenze delle amministrazioni pubbliche*".

VISTO l'art.18 del D.Lgs. 30 giugno 2003, n. 196 "*Codice in materia di protezione dei dati personali*" ed il Reg. 2016/679/UE.

VISTO il D. Lgs. n. 33 del 14/03/2013 recante "*Riordino della disciplina riguardante gli obblighi di pubblicità, trasparenza e diffusione delle informazioni da parte delle Pubbliche Amministrazioni*";

VISTO il Decreto del Presidente della Giunta Regionale del 22 gennaio 2021 n. 22 avente oggetto Adozione Atto di Alta Organizzazione. Modello Organizzativo "MAIA 2.0";

VISTA la DGR n. 678 del 24 aprile 2021 avente ad oggetto: "Atto di Alta Organizzazione. Modello Organizzativo "MAIA 2.0". Conferimento incarichi di Direttore di Dipartimento Ambiente, Paesaggio e Qualità Urbana";

VISTA la Determina n. 9 del 04/03/2022 codice cifra 013/DIR/2022/00009 avente ad oggetto: "Conferimento delle funzioni di dirigente ad interim del Servizio VIA-VINCA della Sezione Autorizzazioni Ambientali del Dipartimento Ambiente, Paesaggio e Qualità Urbana";

VISTA la Determina n. 75 del 10/03/2022 codice cifra 089/DIR/2022/00075 avente ad oggetto: "Atto di organizzazione interna della Sezione Autorizzazioni ambientali e servizi afferenti";

VISTA la L.R. n. 51 del 30/12/2021 "Disposizioni per la formazione del bilancio di previsione 2022 e bilancio pluriennale 2022-2024 della Regione Puglia - legge di stabilità regionale 2022.";

VISTA la L.R. n.52 del 30/12/2021 "Bilancio di previsione della Regione Puglia per l'esercizio finanziario 2022 e bilancio pluriennale 2022-2024.".

VISTI:

- la L. 7 agosto 1990 n.241 "*Nuove norme in materia di procedimento amministrativo e di diritto di accesso ai documenti amministrativi*" e s.m.i.;
- il D.Lgs. 3 aprile 2006 n.152 *"Norme in materia ambientale"* e s.m.i.;
- la L.R. 12 aprile 2001 n.11 *"Norme sulla valutazione dell'impatto ambientale"* e s.m.i.;
- la L.R. 14 giugno 2007 n.17 *"Disposizioni in campo ambientale, anche in relazione al decentramento delle funzioni amministrative in materia ambientale"* e s.m.i.;
- il R.R. 17 maggio 2018 n.07 "*Regolamento per il funzionamento del Comitato Regionale per la Valutazione di Impatto Ambientale".*

EVIDENZIATO che il Servizio VIA e VIncA della Sezione Autorizzazioni Ambientali della Regione Puglia è

Autorità Competente all'adozione del Provvedimento di Verifica di Assoggettabilità a Valutazione di Impatto Ambientale ex art.19 del D.Lgs. 152/2006 e smi;

PREMESSO CHE:

- con nota prot. 12635 del 12/11/2021, acquisita al prot. uff AOO_089/17623 del 02/12/2021, il Consorzio di Bonifica Ugento e Li Foggi ha richiesto al Servizio VIA/VincA l'attivazione della procedura di Verifica di Assoggettabilità a VIA per il progetto in oggetto, trasmettendo la seguente documentazione in formato elettronico:
  - Nota di trasmissione
  - ISTANZA VERIFICA ASSOGGETTABILITA' A VIA
  - Shapefiles Interventi
  - Ricevuta
  - Allegato B
  - Allegato E
  - D-Attestazione Tecnico Abilitato
  - Oneri Istruttori

PROGETTO DEFINITIVO

Elaborati Descrittivi

- ED.00.00 Elenco Elaborati
- ED.01.00 Relazione Generale
- ED.02.01 Relazione Geologica
- ED.02.02 Relazione Idrologica e Idraulica
- ED.02.03 Relazione sulla Gestione delle Materie
- ED.02.04 Relazione sulle Interferenze
- ED.02.05 Relazione di Calcolo delle Strutture
- ED.02.06 Relazione Geotecnica
- ED.02.07 Relazione sui Materiali
- ED.03.00 Studio di Impatto Ambientale
- ED.03.01 Sintesi non Tecnica
- ED.03.02 Relazione Paesaggistica
- ED.04.00 Prime indicazioni e disposizioni per la stesura dei piani di sicurezza
- ED.05.00 Elenco Prezzi Unitari e Analisi Prezzi
- ED.05.01 Computo Metrico Estimativo
- ED.05.02 Quadro Economico
- ED.06.00 Piano Particellare d'Esproprio
- ED.07.00 Disciplinare descrittivo e prestazionale degli elementi tecnici

Elaborati Grafici

- EG.01.00 Corografia di inquadramento
- EG.02.00 Corografia generale
- EG.03.00 Carta geologica
- EG.03.01 Carta geolitologica
- EG.03.02 Carta Idrogeomorfologica
- EG.04.00 Corografia dei Bacini
- EG.05.00 Planimetria Stato Attuale su CTR
- EG.05.01 Planimetria Stato Attuale su Ortofoto
- EG.06.00 Planimetria di Insieme su CTR
- EG.06.01 Planimetria di Insieme su Ortofoto

- con pec del 14/01/2022 (prot. uff. AOO_089/363 del 14/01/2022) il proponente ha trasmesso volontariamente la seguente documentazione integrativa:
  - TAM Integrazione Istanza Ass. VIA
  - Allegato A
  - Allegato B
- con nota prot. n. AOO_089/385 del 17/01/2022 il Servizio Via e Vinca della Regione Puglia ha comunicato alle Amministrazioni e agli Enti territoriali potenzialmente interessati l'avvio del procedimento e l'avvenuto deposito della documentazione progettuale sul Portale Ambientale della Regione Puglia, dando, tra l'altro, avvio al periodo di consultazione pubblica;
- con nota prot. 3376 del 08/02/2022 (prot. uff. AOO_089/2143 del 21/02/2022) l'Autorità di bacino Distrettuale dell'Appennino Meridionale ha confermato il nulla osta con prescrizioni già espresso con nota prot. 36186 del 31/12/2021;
- con nota prot. 1684 del 10/02/2022 (prot. uff. AOO_089/1870 del 15/02/2022) la Regione Puglia - Sezione Urbanistica ha attestato *che a seguito dell'attività istruttoria e di consultazione effettuata (…) per il Comune di Bari non risultano terreni gravati da Uso Civico;*
- con nota prot. 1609 del 11/02/2022 (prot. uff. AOO_089/1754 del 14/02/2022) il MIBACT - Soprintendenza Archeologia Belle Arti e Paesaggio per la città metropolitana di Bari ha ribadito quanto già comunicato con nota prot. 459 del 18/01/2022, allegata;
- con nota prot. 52388 del 17/02/2022 (prot. uff. AOO_089/3406 del 15/03/2022) il Comune di Bari - Ripartizione Tutela Ambiente, Sanità e Igiene ha trasmesso parere favorevole all'esclusione dalla procedura di VIA del progetto in oggetto, con prescrizioni;
- nella seduta del 22/02/2022 il Comitato Regionale per la VIA ha esaminato il progetto e ha ritenuto di chiedere, ai fini dell'espressione del parere di competenza, documentazione integrativa in merito al progetto con parere prot. AOO_089/2216 del 22/02/2022;
- con nota prot. AOO_089/2388 del 24/02/2022 il Servizio VIA/VIncA ha comunicato al proponente gli esiti della fase di pubblicazione e ha trasmesso la richiesta di integrazioni del Comitato VIA di cui al prot. AOO_089/2216 del 22/02/2022, assegnando 30 giorni per la trasmissione delle integrazioni richieste;
- con nota prot. 7093 del 14/03/2022 (prot. uff. AOO_089/3407 del 15/03/2022) l'Autorità di bacino Distrettuale dell'Appennino Meridionale ha confermato il nulla osta con prescrizioni già espresso con nota prot. 36186 del 31/12/2021;
- con nota prot. 4584 del 24/03/2022 (prot. uff. AOO_089/4211 del 29/03/2022) il proponente ha trasmesso la documentazione integrativa richiesta dal Comitato VIA :
  - All_1_1 bis Relazione integrativa
  - All_4_VINCA Torre a Mare (ai sensi della DGR 1515/2021)
  - TAV_4.5_Passaggi faunistici
- Nella seduta del 12/04/2022 con parere prot. n. AOO_089/4810 del 12/04/2022 , cui si rimanda ed allegato 1 alla presente quale parte integrante, il Comitato VIA, esaminata la documentazione, valutati gli studi e la documentazione integrativa trasmessa dal proponente, ha rilasciato il proprio parere definitivo "*ritenendo che il progetto non sia da assoggettare al procedimento di VIA"* alle condizioni ambientali ivi puntualmente riportate.

DATO ATTO CHE:

- tutta la documentazione afferente al procedimento amministrativo è conservata agli atti della Sezione Autorizzazioni Ambientali;
- che ai sensi e per gli effetti dell'art. 19 co.13 del TUA "*Tutta la documentazione afferente al procedimento, nonché i risultati delle consultazioni svolte, le informazioni raccolte, le osservazioni e*

i pareri" sono stati "*tempestivamente pubblicati*" sul sito web "Il Portale Ambientale della Regione Puglia".

RICHIAMATE le disposizioni di cui:

- all'art.5 co.1 lett. m) del D.lgs. n. 152/2006 e ss. mm. ii.: "*verifica di assoggettabilità a VIA di un progetto: la verifica attivata allo scopo di valutare, ove previsto, se un progetto determina potenziali impatti ambientali significativi e negativi e deve essere quindi sottoposto al procedimento di VIA secondo le disposizioni di cui al Titolo III della parte seconda del presente decreto*";
- all'art.19 co.5 del D.lgs. n. 152/2006 e ss. mm. ii.: *"L'autorità competente, sulla base dei criteri di cui all'allegato V alla parte seconda del presente decreto, tenuto conto delle osservazioni pervenute e, se del caso, dei risultati di eventuali altre valutazioni degli effetti sull'ambiente effettuate in base ad altre pertinenti normative europee, nazionali o regionali, verifica se il progetto ha possibili ulteriori impatti ambientali significativi."*

VISTI:

- l'art.28 co.1 della L.R. 11/2001 e ss. mm. ii.: "*Presso il Dipartimento regionale Mobilità, Qualità Urbana, Opere Pubbliche, Ecologia e Paesaggio, Sezione Autorizzazioni Ambientali, è istituito il Comitato tecnico regionale per la valutazione di impatto ambientale, nel seguito "Comitato", quale organo tecnico-consultivo dell'autorità competente regionale in materia di valutazione ambientale di piani, programmi e progetti*.";
- l'art.28 co.1 bis lett. a) della L.R. 11/2001 e ss. mm. ii.: "*Al Comitato sono assegnate le seguenti funzioni: a) svolge attività di supporto tecnico e giuridico, inclusi gli approfondimenti tecnici e i pareri istruttori intermedi, nell'ambito delle procedure di valutazione di impatto ambientale nelle forme previste dal d.lgs. 152/2006 e dalla presente legge;";*
- l'art.3 del R.R.07/2018: "*Il Comitato svolge le funzioni di cui all'art. 28, comma 1-bis della legge regionale n. 11/2001 e* ss. mm. ii. *e, qualora ritenuto necessario dal Presidente, ovvero per questioni di particolare necessità, si esprime in merito ai progetti sottoposti a verifica di assoggettabilità a VIA e sulla verifica di ottemperanza delle condizioni ambientali apposte nei provvedimenti.";*
- l'art.4 co.1 del R.R.07/2018: "*I compiti del Comitato sono quelli necessari ad assolvere alla funzioni di cui all'art. 3 e, in modo esemplificativo, comprendono: l'esame tecnico del progetto ovvero delle diverse alternative progettuali presentate dal proponente, nonché della documentazione tecnica a corredo pubblicata sul portale ambientale regionale; …(omissis)…".;*
- l'art. 2 della L.241/1990 e ss. mm. ii. *"Ove il procedimento consegua obbligatoriamente ad un'istanza, ovvero debba essere iniziato d'ufficio, le pubbliche amministrazioni hanno il dovere di concluderlo mediante l'adozione di un provvedimento espresso".*

CONSIDERATO:

- l'art. 19 co. 7 del D. Lgs. 152/2006 e smi: "*7. Qualora l'autorità competente stabilisca di non assoggettare il progetto al procedimento di VIA, specifica i motivi principali alla base della mancata richiesta di tale valutazione in relazione ai criteri pertinenti elencati nell'allegato V alla parte seconda, e, ove richiesto dal proponente, tenendo conto delle eventuali osservazioni del Ministero per i beni e le attività culturali e per il turismo, per i profili di competenza, specifica le condizioni ambientali necessarie per evitare o prevenire quelli che potrebbero altrimenti rappresentare impatti ambientali significativi e negativi".*
- le motivazioni alla base dell'esclusione del progetto dalla Valutazione d'impatto Ambientale sono integralmente riportate nel parere del Comitato VIA regionale prot. AOO_089/4810 del 12/04/2022, allegato al presente provvedimento per farne parte integrante, al quale è attribuita la responsabilità dell'istruttoria tecnica ai sensi dell'art. 4 del R.R. del 22 giugno 2018 n. 7;

VISTI e condivisi, in considerazione delle disposizioni di cui all'art. 19 co. 7 del d. Lgs. 152/2006, i motivi alla base della esclusione da VIA enucleati nel parere del Comitato VIA regionale, prot. n. AOO_089/4810 del 12/04/2022.

RITENUTO che, attese le scansioni procedimentali svolte, i pareri/contributi trasmessi dagli Enti interessati ed acquisiti agli atti del procedimento, nonché il parere del Comitato VIA regionale, **sussistano** i presupposti per procedere alla conclusione del procedimento di Verifica di Assoggettabilità a valutazione di impatto ambientale ex art. 19 del D.Lgs. 152/2006 e ss.mm.ii. inerente al progetto in oggetto (ID 723), proposto dall' Aeronautica Militare 3° Reparto Genio.

Verifica ai sensi del Regolamento 2016/679/UE e del D.Lgs. 196/2003 e s.m.i. come modificato dal D.Lgs. n. 101/2018
Garanzia della riservatezza

La pubblicazione dell'atto all'albo, salve le garanzie previste dalla L. 241/90 e s.m.i. in tema di accesso ai documenti amministrativi, avviene nel rispetto della tutela della riservatezza dei cittadini, secondo quanto disposto dal D.Lgs. 196/2003, come modificato dal D. Lgs. n. 101/2018, in materia di protezione dei dati personali, nonché dal vigente Regolamento Regionale n. 5/2006 per il trattamento dei dati sensibili e giudiziari.
Ai fini della pubblicazione legale, l'atto destinato alla pubblicazione è redatto in modo da evitare la diffusione di dati personali identificativi non necessari, ovvero il riferimento a dati sensibili. Qualora tali dati fossero indispensabili per l'adozione dell'atto, essi sono trasferiti in documenti separati esplicitamente richiamati.
Non ricorrono gli obblighi di cui agli artt. 26 e 27 del D.Lgs 14 marzo 2013 n. 33

Copertura finanziaria ai sensi della L.R. 28/2001 e s.m.i. e del D. Lgs.vo 118/2011 e s.m.i.

Il presente provvedimento non comporta implicazioni di natura finanziaria sia di entrata che di spesa e dallo stesso non deriva alcun onere a carico del bilancio regionale.

Tutto ciò premesso, ai sensi dell'art. 19 del D.Lgs. 3 aprile 2006 n.152 "*Norme in materia ambientale*" e s.m.i. e dell'art.2 co.1 della l. 241/1990 e smi, sulla scorta dell'istruttoria amministrativo-istituzionale espletata dal Responsabile del Procedimento e dell'istruttoria tecnica svolta dal Comitato Regionale per la V.I.A. (ex Regolamento Regionale 22 giugno 2018, n. 7 art.1, art. 3, art. 4),

DETERMINA

- **di condividere** le considerazioni, prescrizioni, valutazioni esposte in narrativa, che si intendono tutte integralmente riportate e trascritte nel presente provvedimento;

- **di escludere dalla procedura di Valutazione di impatto Ambientale**, sulla scorta del parere del Comitato Regionale VIA, il progetto degli *Interventi di consolidamento e difesa della falesia calcarea - Centro di sopravvivenza A.M. di Torre a Mare* proposto dall'Aeronautica Militare 3° Reparto Genio per le motivazioni indicate in narrativa e che qui si intendono integralmente riportate;
- **di subordinare l'efficacia del presente provvedimento al rispetto delle condizioni ambientali** riportate nell'allegato 1 "Quadro delle Condizioni Ambientali" alla presente Determinazione, la cui verifica di ottemperanza dovrà essere valutata e verificata - per quanto di propria competenza, ai sensi e per gli effetti dell'art.28 del 152/2006 e smi - dagli Enti ivi indicati per ciascuna prescrizione, che informeranno tempestivamente degli esiti della verifica, nonché per quanto previsto dalla vigente normativa, il Servizio VIA e VIncA della Sezione Autorizzazioni Ambientali della Regione Puglia.
- **di precisare che:**

- il presente provvedimento attiene esclusivamente alla procedura di verifica di assoggettabilità a VIA e non esonera il proponente dall'acquisizione di autorizzazioni, intese, concessioni, licenze, pareri, nulla osta e assensi, comunque denominati, in materia ambientale, ai sensi della normativa nazionale e regionale vigente, qualora ne ricorrano le condizioni per l'applicazione;

- il presente provvedimento è condizionato alla legittimità dei provvedimenti e degli atti amministrativi connessi e presupposti, di competenza di altri enti pubblici a ciò preposti;

- il presente provvedimento fa salve le ulteriori prescrizioni introdotte dagli Enti competenti al rilascio di pareri e/o autorizzazioni per norma previsti, anche successivamente all'adozione del presente provvedimento, purché con lo stesso dichiarate compatibili dall'ente deputato al rilascio del titolo abilitativo finale;

- le condizioni ambientali individuate, come definite all'art. 25 co. 4 del d.lgs.152/2006 e smi, dovranno essere ottemperate dal Proponente ai sensi e per gli effetti dell'art. 28 co.1 del TUA;

- il Servizio VIA e VIncA della Regione Puglia, in qualità di autorità competente all'adozione del provvedimento ambientale, richiamate le disposizioni di cui all'art.28 del d. lgs. 3 aprile 2006, n. 152 e ss.mm.ii., ai sensi del co. 2 del medesimo articolo, verificherà l'ottemperanza delle condizioni ambientali indicate avvalendosi dei "soggetti individuati per la verifica di ottemperanza" come specificati. I suddetti Soggetti provvederanno a concludere l'attività di verifica entro il termine di cui all'articolo 28, comma 3, del decreto legislativo 3 aprile 2006, n. 152 e ss.mm.ii., comunicandone tempestivamente gli esiti all'autorità competente, come in epigrafe individuata;

- per la verifica dell'ottemperanza delle condizioni ambientali contenute nel presente documento, il Proponente, nel rispetto dei tempi e delle specifiche modalità di attuazione indicate, è tenuto a trasmettere in formato elettronico al soggetto individuato per la verifica e all'autorità competente, la documentazione contenente gli elementi necessari alla verifica dell'ottemperanza.

Costituiscono parte integrante del presente provvedimento i seguenti allegati:

Allegato 1: **"***Quadro delle Condizioni Ambientali";*

Allegato 2: **"***Parere del Comitato Reg.le VIA, prot.* n. AOO_089/4810 del 12/04/2022*".*

- **di notificare** il presente provvedimento a cura della Sezione Autorizzazioni Ambientali al proponente Aeronautica Militare 3° Reparto Genio;
- **di trasmettere** il presente provvedimento a cura della Sezione Autorizzazioni Ambientali a:
  - Comune di Bari
  - Citta Metropolitana di Bari
  - REGIONE PUGLIA Sezione Tutela e Valorizzazione del Paesaggio
  - MBAC Direzione regionale per i Beni culturali e paesaggistici della Puglia Soprintendenza archeologia belle arti e paesaggio BA
  - Autorità di Bacino distrettuale dell'Appennino Meridionale
  - ARPA PUGLIA
  - ASL Bari

  REGIONE PUGLIA:
  - Sezione Demanio e Patrimonio - Servizio Demanio Marittimo
  - Sezione Difesa del Suolo e Rischio Sismico
  - Sezione Risorse Idriche
  - Sezione Urbanistica
  - Sezione Autorizzazioni Ambientali AIA/RIR – SEDE
  - Sezione Lavori Pubblici Servizio autorità idraulica

- Sezione Infrastrutt. per la mobilità
- Sezione Ciclo Rifiuti E Bonifiche
- Servizio Difesa del suolo e r. sismico

Il presente provvedimento, firmato digitalmente ai sensi del Testo Unico D.P.R. 28 dicembre 2000, n. 445 e del D.Lgs. 7 marzo 2005, n. 82, è immediatamente esecutivo:

a) è trasmesso alla Sezione Autorizzazioni Ambientali per gli adempimenti conseguenti il procedimento ex art. 27-bis del TUA;
b) è pubblicato all›Albo Telematico del sito www.regione.puglia.it per un periodo pari almeno dieci giorni, ai sensi dell›art. 7 ed 8 del L.R. n.15/2008 e per gli effetti di cui al comma 3 art. 20 DPGR n. 443/2015;
c) è depositato nel sistema regionale di archiviazione Diogene, secondo le modalità di cui al punto 9 delle *Linee guida per la gestione degli atti Dirigenziali come documenti originali informatici con il sistema CIFRA1;*
d) è trasmesso al Segretariato della Giunta Regionale, ai sensi dell'art. 6 comma quinto della L.R. n.7/97 e del Decreto del Presidente della G.R. n. 443/2015 .
e) è pubblicato sul sito ufficiale della Regione Puglia, www.regione.puglia.it, Sezione Trasparenza, Provvedimenti dirigenti;
f) è pubblicato sul BURP.

Avverso la presente determinazione l'interessato, ai sensi dell'art. 3 comma 4 della L. 241/90 e ss.mm.ii., può proporre nei termini di legge dalla notifica dell'atto ricorso giurisdizionale amministrativo o, in alternativa, ricorso straordinario (ex D.P.R. 1199/1971).

Il dirigente a.i. del Servizio VIA/VIncA
Arch. Vincenzo Lasorella

REGIONE PUGLIA

DIPARTIMENTO AMBIENTE, PAESAGGIO E QUALITA' URBANA
SEZIONE AUTORIZZAZIONI AMBIENTALI
SERVIZIO VIA,VINCA

ALLEGATO 1

QUADRO DELLE CONDIZIONI AMBIENTALI

Procedimento:	**IDVIA 723**: Procedimento di Verifica di Assoggettabilità a Valutazione di Impatto Ambientale ai sensi dell'art. 19 del D.Lgs. n. 152/06 e s.m.i.
Progetto:	**Interventi di consolidamento e difesa della falesia calcarea - Centro di sopravvivenza A.M. di Torre a Mare.**
Tipologia:	D.Lgs. 152/2006 e ss.mm.ii - Parte II - All. IV lett. 7.n) L.R. 11/2001 e ss.mm.ii. - Elenco B.1.d)
Autorità Competente	Servizio VIA e Vinca - Regione Puglia
Proponente:	Aeronautica Militare 3° Reparto Genio

Il presente documento, parte integrante - quale Allegato 1 - del provvedimento di Verifica di Assoggettabilità a Valutazione di Impatto Ambientale ai sensi dell'art. 19 del D.Lgs. n. 152/06 e s.m.i. relativo al procedimento **IDVIA 723**, contiene le condizioni ambientali che dovranno essere ottemperate dal Proponente ai sensi e per gli effetti dell'art. 28 co.1 del TUA, ed è redatto in considerazione delle scansioni procedimentali agli atti per il procedimento, in conformità alla relativa documentazione istruttoria, preso atto dei contributi istruttori/pareri/nulla osta/ raccomandazioni formulate dai vari soggetti intervenuti nel procedimento.

Il Servizio VIA e VIncA della Regione Puglia, in qualità di Autorità Competente all'adozione del provvedimento di Valutazione di Impatto Ambientale di cui il presente documento costituisce allegato, richiamate le disposizioni di cui all'art.28 del d. lgs. 3 aprile 2006, n. 152 e ss.mm.ii., ai sensi del co. 2 del medesimo articolo, verificherà l'ottemperanza delle condizioni ambientali indicate avvalendosi dei "soggetti individuati per la verifica di ottemperanza" come specificati. I suddetti Soggetti provvederanno a concludere l'attività di verifica entro il termine di cui all'articolo 28, comma 3, del decreto legislativo 3 aprile 2006, n. 152 e ss.mm.ii., comunicandone tempestivamente gli esiti all'Autorità Competente, come in epigrafe individuata. In difetto, così come previsto al comma 4 del sopra citato articolo 28, le attività di verifica saranno svolte direttamente dall'Autorità Competente.

Alla verifica di ottemperanza delle condizioni ambientali si provvederà con oneri a carico del Proponente laddove le attività richieste ai "soggetti individuati per la verifica di ottemperanza" ed agli enti coinvolti non rientrino tra i compiti istituzionali dei predetti.

Per la verifica dell'ottemperanza delle condizioni ambientali contenute nel presente documento, il Proponente, nel rispetto dei tempi e delle specifiche modalità di attuazione indicate, è tenuto a trasmettere in formato elettronico al soggetto individuato per la verifica e all'autorità competente, la documentazione contenente gli elementi necessari alla verifica dell'ottemperanza: è, infatti, in capo al

REGIONE PUGLIA

DIPARTIMENTO AMBIENTE, PAESAGGIO E QUALITA' URBANA
SEZIONE AUTORIZZAZIONI AMBIENTALI
SERVIZIO VIA,VINCA

Proponente l'onere di fornire espressa, puntuale e tempestiva evidenza del rispetto di tutte le prescrizioni, condizioni e precisazioni richiamate nel provvedimento, di cui il presente documento è allegato.

Premesso quanto sopra, richiamate le disposizioni di cui all'art.28 del D.Lgs. 152/2006, come modificato da D.Lgs. 104/2017, di seguito sono compendiate le prescrizioni e condizioni ambientali a cui è subordinata l'efficacia del provvedimento di che trattasi. Ai sensi del co.2 dell'art.28 del D.Lgs. 152/2006, per ciascuna prescrizione è indicato:

- il termine per ottemperarvi e per l'avvio della relativa verifica di ottemperanza;
- il soggetto pubblico a cui è affidata la relativa verifica di ottemperanza, il cui esito dovrà essere tempestivamente comunicato al Servizio VIA e VIncA della Regione Puglia, Autorità Competente.

n.	**CONDIZIONI Servizio VIA/VincA**	**fase**
1	siano attuate tutte le modalità di esecuzione dei lavori e misure di mitigazione e prevenzione riportate sia nelle Relazioni di progetto tra cui "All. 1.1 Relazione illustrativa", "All. 1.2 Relazione tecnica", "All. 2 Relazione di Compatibilità geologica e geotecnica", All. 4 valutazione di incidenza ambientale", "All.4.1 Studio preliminare ambientale" nonché secondo quanto rappresentato nelle relative tavole grafiche di progetto che nella documentazione integrativa; siano attuate tutte le modalità di esecuzione dei lavori e misure di mitigazione e prevenzione riportate sia nelle Relazioni di progetto tra cui "All. 1.1 Relazione illustrativa", "All. 1.2 Relazione tecnica", "All. 2 Relazione di Compatibilità geologica e geotecnica", "All. 4 valutazione di incidenza ambientale", "All.4.1 Studio preliminare ambientale" nonché secondo quanto rappresentato nelle relative tavole grafiche di progetto che nella documentazione integrativa;	Fase di cantiere
2	Per l'utilizzo di filo spinato, a tutela della proprietà da intrusioni, la sua presenza deve essere debitamente evidenziata è segnalata in modo che l'avventore possa e deve conoscere l'eventuale pericolo che volontariamente si espone nel momento in cui intenda valicarlo;	Fase post operam
3	Sia eseguito il monitoraggio della costa sull intero tratto di falesia di competenza del Centro di sopravvivenza a mare.	Fase post operam

Il Responsabile del Procedimento
Arch. Lidia Alifano

Lidia Alifano
21.04.2022
16:32:07
GMT+02:00

Il dirigente a.i. del Servizio VIA/VIncA
Arch. Vincenzo Lasorella

Vincenzo
Lasorella
26.04.2022
14:58:16
GMT+00:00

REGIONE PUGLIA

Lidia Alifano
28.04.2022 10:17:59
GMT+02:00

Al Dirigente della Sezione Autorizzazioni Ambientali
SEDE

Parere definitivo espresso nella seduta del 12/04/2022

ai sensi del R.R.07 del 22.06.2018, pubblicato su BURP n. 86 *suppl*. del 28.06.2018

Procedimento:	**ID VIA 723:**Verifica di Assoggettabilità a VIA ex art. 19 del d. lgs. 152/2006 e smi.
	VIncA: [X] **NO** [ ] **SI** *Indicare Nome e codice Sito*
	Piano di Utilizzo delle terre e rocce da scavo [X] **NO** [ ] **SI**
Oggetto:	*Interventi di consolidamento difesa della falesia calcarea – Centro di sopravvivenza A.M. di Torre a Mare.*
Tipologia:	D.Lgs. 152/2006 e ss.mm.ii- Parte II - All.IV lett. xx) e x) L.R. 11/2001 e smi Elenco x lett. x.x.x)
Autorità Comp.	Regione Puglia, ex l.r. 18/20212 e ss.mm.ii
Proponente:	*Proponente: Aeronautica Militare 3° Reparto Genio.*

Istruttoria tecnica così come prevista dall'art.4 del R.R. 07/2018

Elenco elaborati integrativi esaminati.

Gli elaborati esaminati, ottenuti mediante download dal sito web "Portale Ambiente della Regione Puglia" - "Sezione Autorizzazioni Ambientali" - "Procedimenti VIA", sono di seguito elencati:
Documentazione pubblicata in data 29/03/2022:
All. 1.1 bis – Relazione integrativa
All. 4.4 – Valutazione di incidenza ambientale
Tav.4.5 – Passaggi faunistici
Link di rete per video area interventi:
https://drive.google.com/drive/folders/1wq8l5Lmk1Jm6VRdP5UGJMOHATRflhJYA?usp=sharing

Inquadramento territoriale ed indicazione degli eventuali vincoli ambientali/paesaggistici

Il Centro di sopravvivenza a mare, distaccamento AM Torre a Mare dell'Aeronautica militare, sorge lungo la costa sud di Torre a Mare a circa 2 km dall'abitato in località Morelli e Silvati.

REGIONE PUGLIA



Aerofoto della costa sud di Torre a Mare

Sulla Carta tecnica della Regione Puglia in scala 1:5.000, foglio 439094 Mola di Bari, viene individuata ed indicata l'area oggetto dell'intervento.



C.T.R. 1:5000 con indicazione della zona militare in cui ricade l'intervento

Dalla carta geologica, estratta dalla Carta Geologica d'Italia in scala 1:100.000, Foglio 178 "Mola di Bari", la zona costiera è caratterizzata dall'affioramento dei seguenti litotipi, dal basso verso l'alto:

a) Calcare di Bari,
b) Calcareniti organogene,
c) Depositi alluvionali recenti e attuali.

La Formazione del Calcare di Bari, costituente il basamento rigido della zona, è caratterizzata prevalentemente da dolomie grigio scure e calcari dolomitici grigi, intercalati da calcari bianchi micritici o bioclastici a grana fine. Dolomie e calcari dolomitici si presentano in strati o in banchi, ripetutamente laminati, con diffuse cariature da dissoluzione. I calcari si presentano in strati regolari di 30-70 cm di spessore.



Stralcio della Carta geologica d'Italia in scala 1:100.000 Foglio "Mola di Bari"

Il fenomeno carsico è ovunque presente e si sviluppa con intensità diversa in superficie e in profondità. Le cavità presentano forme e dimensioni diverse: le più comuni sono quelle di interstrato e di frattura.

REGIONE PUGLIA

Spesso le cavità sono parzialmente o interamente riempite di depositi di varia natura: nella maggioranza dei casi si tratta di terra rossa e/o pezzame lapideo.

A luoghi sui calcari si rinvengono depositi geologici più recenti, quali:

- *le Calcareniti di Gravina (t)che si presentano con un aspetto massiccio o irregolarmente stratificato congiacitura orizzontale il cui spessore varia generalmente da 1-2 m a 6-8 m a causa di irregolarità delsubstrato calcareo;*
- *e/o i depositi alluvionali recenti (a) che occupano il fondo dei solchi erosivi e sono costituiti da ciottolame calcareoin matrice siltoso-terrosa rossastra con qualche intercalazione di silts argillosi, ovvero da limisabbioso-argillosi e/o argille limoso-sabbiose.Lo spessore di detti depositi varia grandemente da zona a zona e può raggiungere anche diversimetri di potenza.*

Strutturalmente l'area del foglio 178 "Mola di Bari" è rappresentatoda un assetto monoclinale dei calcari del cretacico sui quali poggiano in netta discordanza e in assettorizzontale i depositi quaternari. Si tratta di una estesa struttura monoclinalica immergente verso iquadranti meridionali.Il quadro tettonico generale è completato dall'assetto tabulare dei terreni più recenti (Calcarenite diGravina e Argille subappennine) che spesso sigillano le strutture nei calcari.

Con riguardo alle caratteristiche geomeccaniche, per la *roccia calcarenitica*si presentanogeneralmente buone, salvo laddove essa si presentaintensamente fratturata; egualmente buone sono le caratteristiche geomeccaniche dell'*ammasso calcareo,* che però presenta numerose discontinuità singenetiche e non, nonché fenomeni dicarsificazione più o meno diffusi.

Le forme di instabilità riguardano in più punti la falesia calcarea e sono rappresentate da fenomeni di crollo innescati dall'erosione al piede della falesia stessa operata dell'agitazione marina.



Affioramenti di roccia calcarea sulla falesia costiera

Geomorfologicamentel'area murgiana è caratterizzata dalla presenza di una serie di ripiani allungati grossomodo parallelamente alla costa eposti a quote via via più basse procedendo dall'interno verso il mare, delimitati da altrettanto modestescarpate, riconoscibili solo per tratti. I ripiani e le scarpate, rivolti verso l'Adriatico, nel complessorappresentano una serie di terrazzamenti marini, ognuno dei quali è definito da una superficiepianeggiante e da un gradino inciso nei depositi quaternari o nel substrato carbonatico. I gradini chedelimitano i

REGIONE PUGLIA

terrazzi sono stati interpretati come antiche linee di costa formatesi durante ilsollevamento dell'intera area murgiana durante il Pleistocene medio-superiore.

Con riguardo al **Piano di Assetto Idrogeologico (PAI)** della Regione Puglia, dalla relativa cartografia la zona di interesse non ricade in aree a *pericolosità idraulica*.

Per quanto riguarda la *pericolosità geomorfologica*, essa interessa una porzione della fascia costieracomprendente anche parte della zona di interesse ed è associata a possibili fenomeni di crollo dellafalesia rocciosa (zone PG2 e PG3):



Pericolosità geomorfologica della zona di interesse

ne conseguono condizioni di rischio geomorfologico R3 ed R4:



Carta del rischio geomorfologico della zona di interesse

Le Norme tecniche (NTA) del PAI agli:

art. 11 -Disposizioni generali:

1. *In relazione alle specifiche condizioni geomorfologiche ed idrogeologiche, alla tuteladell'ambiente ed alla prevenzione contro presumibili effetti dannosi di interventi antropici, cosìcome risultanti dallo stato delle conoscenze, sono soggetti alle norme del presente capo le areedi cui agli artt. 13, 14 e 15.*
2. *In tutte le aree a pericolosità geomorfologica si applicano, oltre a quelle del presente TitoloIII, le disposizioni dei Titoli IV, V e VI.*
3. *Nelle aree a pericolosità geomorfologica, tutte le nuove attività e i nuovi interventi devonoessere tali da:*

REGIONE PUGLIA

a) migliorare o comunque non peggiorare le condizioni di sicurezza del territorio e di difesa delsuolo;
b) non costituire in nessun caso un fattore di aumento della pericolosità geomorfologica;
c) non compromettere la stabilità del territorio;
d) non costituire elemento pregiudizievole all'attenuazione o all'eliminazione definitiva dellapericolosità geomorfologica esistente;
e) ÷ h) omissis

art. 13 - Interventi consentiti nelle aree a pericolosità geomorfologica molto elevata(P.G.3) prevede che:
1. Nelle aree a pericolosità geomorfologica molto elevata (P.G.3), per le finalità di cui alpresente PAI, oltre agli interventi di cui all'articolo precedente e con le modalità ivi previste,sono esclusivamente consentiti:
a) interventi di consolidamento, sistemazione e mitigazione dei fenomeni franosi, nonché quelliatti a indagare e monitorare i processi geomorfologici che determinano le condizioni dipericolosità molto elevata, previo parere favorevole dell'Autorità di Bacino sulla conformitàdegli interventi con gli indirizzi dalla stessa fissati;
b) interventi necessari per la manutenzione di opere pubbliche o di interesse pubblico;
c) interventi di ristrutturazione delle opere e infrastrutture pubbliche nonché della viabilità edella rete dei servizi privati esistenti non delocalizzabili, purché siano realizzati senzaaggravare le condizioni di instabilità e non compromettano la possibilità di realizzare ilconsolidamento dell'area e la manutenzione delle opere di consolidamento;

art.14 - Interventi consentiti nelle aree a pericolosità geomorfologica elevata (P.G.2)prevede che:
1 Nelle aree a pericolosità geomorfologica elevata (P.G.2), oltre agli interventi di cuiall'articolo precedente e con le modalità ivi previste, sono esclusivamente consentiti:
a) omissis.
b) Ulteriori tipologie di intervento sono consentite a condizione che venga dimostrata da uno studio geologico e geotecnico la compatibilità dell'intervento con le condizioni di pericolosità dell'area ovvero che siano preventivamente realizzate le opere di consolidamento e di messa insicurezza, con superamento delle condizioni di instabilità, relative al sito interessato. ecc.

Poiché nel caso in esame gli interventi in progetto ricadono nell'ambito delle opere previste dall'art.13,comma a) in quanto riguardano l'eliminazione delle cause che provocano i fenomeni franosi., il Proponente, richiamati elaborati di progetto quale *la planimetria degli interventi, questi ultimi non inseriscono elementi che possano aggravare le condizioni di instabilità della zona, né compromettere la possibilità di interventi di consolidamento e di difesa della falesia, per cui risultano compatibili con le norme di attuazione delPAI.*

Il Proponente rilevato come *la zona oggetto dell'intervento non ricade in nessuno dei Siti della Rete Natura 2000, quindi è totalmente al di fuori del perimetro delle zone SIC e ZPS ricadenti nel territorio regionale,* ha ritenuto, comunque, opportuno eseguire una **Valutazione di Incidenza Ambientale** in conformità al Regolamento Regionale 22 dicembre 2008 n.28, art. 5 *"misure di conservazione pertutte le ZPS"*.

Allo scopo il Proponente ha esaminato sia la cartografia tematica del **PUTT** che del **PPTR**, nonché le norme di attuazione dei due piani citati nonché il **Piano regionale delle coste**.

Pertanto, osserva innanzitutto che *l'area in cui ricade la zona dell'intervento non è inquadrata né fra le zone SIC, né fra le zona ZPS e che anche lo specchio di mare antistante detta zona non ricade neppure nelle zone SIC mare*.

In merito alle **C*omponenti Ambientali*** il Proponente procede alla relativa analisicon riguardo alle seguenti componenti:

- **Atmosfera e clima**

Le condizioni atmosferiche che si registrano nel sito lasciano avvertire una buona qualità dell'aria,per l'assenza di insediamenti industriali o produttivi che possano influire su di essa.

REGIONE PUGLIA

La realizzazione dell'opera in esame non comporta un'azione degradante, data la mancanza di emissioni atmosferiche dirette legate alla presenza della stessa nella fase di regime. Le uniche emissioni atmosferiche interferenti con l'ambiente sono quelle dovute ai mezzi di trasporto pesante che saranno impiegati durante la fase di cantiere, peraltro limitata al trasporto dei materiali occorrenti. Per quanto riguarda il clima si osserva che il clima di Bari-Torre a mare è di tipo mediterraneo, con inverni miti e abbastanza piovosi, ed estati calde e soleggiate.

- **Acque**

Dal punto di vista idrogeologico, l'area di intervento insiste su un territorio di natura prettamente carsica, la cui caratteristica più saliente è costituita dalla mancanza di una rete idrografica superficiale. La circolazione idrica sotterranea è alimentata da acque di origine meteorica. La falda profonda pugliese si attesta nella bancata calcarea poco al di sopra del livello medio mare. Per quanto riguarda la qualità delle acque, dalla consultazione della letteratura emerge che non sono da ravvisarsi situazioni di particolare inquinamento e/o gravità.

- **Suolo e sottosuolo**

L'area di intervento è caratterizzata dalla presenza in affioramento di una spessa successione di strati rocciosi, di natura carbonatica ed età cretacea. Le attività previste per la realizzazione del progetto comporteranno minime alterazioni alla componente ambientale suolo e sottosuolo.

- **Uso del suolo**

Dal punto di vista dell'uso del suolo l'area di intervento è ubicata al limite di una zona residenziale(in beige), all'interno di una zona indicata come insediamenti di servizi pubblici e privati (in violetto chiaro). Per l'analisi dettagliata dell'uso del suolo si richiama l'allegata carta di figura.

Dal punto di vista dell'eventuale impatto negativo su tale componente ambientale, esso si registra come assente



Carta dell'uso del suolo (estratta dalla cartografia tematica SIT-Puglia)
Legenda della carta: beige: tessuto residenziale, violetto chiaro: insediamenti di servizipubblici e privati, violetto: rocce nude, falesie e affioramenti)

- **Paesaggio**

In fase di progettazione, il Proponente ha ritenuto necessario *procederealla stima delle percezioni delle variazioni prodotte dall'inserimento della scogliera in un determinatocontesto ambientale rifacendosi a parametri, a regole ed a tecniche derivate dallo studio e dall'analisidi misure omologhe, ma relative ad impianti analoghi già realizzati, pertanto riferite a contestiambientali diversi.*

In ragione di ciò, non si prevedono effetti negativi significativi sulla componenteambientale paesaggio, soprattutto dal punto di vista della percezione visiva complessiva dell'oggettodi intervento su di esso. Pertanto l'impatto discusso può ritenersi poco significativo.

- **Produzione di rifiuti**

REGIONE PUGLIA

La produzione di rifiuti legata alla realizzazione dell'opera in oggetto riguarda prevalentemente lafase di cantiere ed è legata all'uso dei macchinari. I pochi rifiuti prodotti in questa fase verrannoraccolti ed avviati a discarica.

Non sono previsti scavi, per cui non vi è la necessità di trasportare fuori dall'area materiale terrosoo lapideo, né la posa in opera dei massi calcarei da luogo alla produzione di rifiuti.

Nella fase di esercizio non si registra alcuna produzione di rifiuti, per cui non si giustifica l'analisidi un eventuale impatto ambientale.

- **Rumore e vibrazioni**

Con riferimento all'ambito di intervento, pur non essendo in possesso di dati specifici, ma di quellidesunti dalla letteratura, essendo esso lontano da centri abitati e alquanto isolato anche all'internodella base militare, non si rilevano particolari problemi per quanto attiene il livello di emissioni sonorepresenti, che rientrano ampiamente nei valori previsti dalla normativa nazionale.In definitiva, quindi, anche sotto il profilo della componente ambientale "rumore e vibrazioni" nonsono da registrarsi impatti negativi significativi determinati dall'opera.

- **Flora, Fauna, Habitat ed Ecosistema**

Trattandosi di una zona inserita all'interno di un'area antropizzata non vi sono elementi faunistici oflorealistici di rilievo, che richiedano interventi di protezione, né insistono su di essa habitat oecosistemi particolari.

Pertanto, l'intervento a farsi non comporterà la sottrazione di vegetazione, dihabitat naturali e/o di siti di nidificazione, di rifugio e di alimentazione della fauna.

- **Valutazione delle soluzioni alternative**

Per la valutazione di alcune alternative progettuali, il Proponente ha seguito una logica fondata su *un'analisi multicriteriale*, al fine di comprendere tutte leopzioni possibili.

Pertanto, sono state perseguite le seguenti alternative progettuali:

0. Alternativa zero: realizzazione di nessuna opera;

1. Alternativa uno: realizzazione delle opere di protezione.

L'alternativa zero è stata subito scartata, perché l'intervento oggetto della presente relazionerientra tra le opere di riduzione del rischio geomorfologico.

Scartata l'opzione zero, emerge chiaramente come la soluzione progettuale scelta siaquella ottimale dal punto di vista del rapporto costi/benefici.

Effettuata, comunque, l'analisi delle componenti ambientali e dei vincoli, risulta che l'intervento non interferisce sia con le *tutele* che con gli *aspetti paesaggistici del PPTR*mentre per gli aspetti legati al PUT interferisce con gli *insediamenti pubblici e privati* con riguardo alla *Strumentazione urbanistica* e con *l'Ambito C* con riguardo agli *Ambiti territoriali estesi*.

Inoltre atteso che la zona di intervento ricade nella tavola 26 del *Piano regionale delle coste,* dalla lettura dei vari elaborati, emerge quanto segue:

Serie 1 – Sistema fisico	costa rocciosa
Serie 4 – Sistema di tutela ambientale	nessuno
Serie 5 – Criticità e sensibilità	Bassa sensibilità e Bassa criticità

il Proponente ritiene che *la zona di intervento non è sottoposta ad alcun vincolo*.

Infine, valutati i possibili impatti delle opere sull'ambiente circostante, il Proponente giunge alla conclusione che *un lieve impatto può aversi solo durante il breve periodo di esecuzione delle opere e che esso è del tutto transitorio.*

REGIONE PUGLIA

Tenuto conto che l'intervento è finalizzato a ridurre il rischio geomorfologico della zona, egli conclude, altresì, che *l'incidenza delle opere che si intendono realizzare nella zona in esame è irrilevante.*

Descrizione dell'intervento

In occasione delle violente mareggiate abbattutesi sulla costa adriatica nei mesi di gennaio e febbraio 2021 si sono verificati alcuni crolli di tratti della falesia calcarea su cui sorgono alcune strutture del Centro di sopravvivenza a mare, distaccamento AM Torre a Mare dell'Aeronautica militare, che ne sono risultate danneggiate.

Gli interventi di cui al progetto in questione hanno la finalità di proteggere dalle mareggiate la falesia calcarea, evitando che possano verificarsi altri fenomeni di crollo, che possono coinvolgere le strutture esistenti sul bordo della falesia stessa.

Le condizioni di stabilità della falesia calcarenitica-calcarea sono state oggetto di uno studio particolareggiato effettuato, per conto del Comune di Bari, nel Giugno 2014:
"Studio di fattibilità delle opere di difesa dal moto ondoso del tratto di litorale compreso fra il limite sud dell'area attrezzata di Torre Quetta e Torre a Mare".

La zona di interesse ricade nel tratto denominato, in detto studio, *Intervento n.31 e n.32*.

A riguardo delle condizioni di stabilità di questa zona, nella relazione generale (All.1) si legge:
Il tratto di costa interessato da tali interventi è caratterizzato dalla presenza di strutture antropiche costruite su costa rocciosa in cui sono evidenti distacchi di intere porzioni di scogliera lungo fratture preesistenti e lungo le superfici di strato che non consentono la fruizione in sicurezza di tale area.

A riguardo di possibili soluzioni tecniche finalizzate alla riduzione/eliminazione del rischio geomorfologico lungo la costa, nello studio citato si elencano le seguenti possibilità (ovviamente riferite all'intero sviluppo della costa sud di Torre a mare oggetto dello studio).

- realizzazione di un sistema di difesa radente in massi naturali da realizzare al piede della scogliera a protezione della viabilità stradale;
- demolizione dell'ammasso roccioso in aggetto attraverso l'asportazione della volta e la successiva ricollocazione in sicurezza (stabilizzato) del materiale demolito al piede della falesia al fine di smorzare gli effetti energetici del moto ondoso sulla parete;
- riprofilatura della parete rocciosa attraverso la realizzazione di gradonate caratterizzate da opportuna scarpa al fine di migliorare le condizioni di stabilità complessiva dell'ammasso ottenuta anche attraverso l'asportazione dei blocchi instabili ed il successivo ricollocamento insicurezza del materiale al piede della falesia al fine di smorzare gli effetti energetici del moto ondoso sulla parete.

Tra queste il progetto prevede un'unica tipologia di interventi:*intervento di difesa radente mediante ripristinodella scogliera di protezione della falesia, in modo da frangere l'onda prima che essa si abbatta sullafalesia (cfr.Tavole 3.1 e 3.2).*

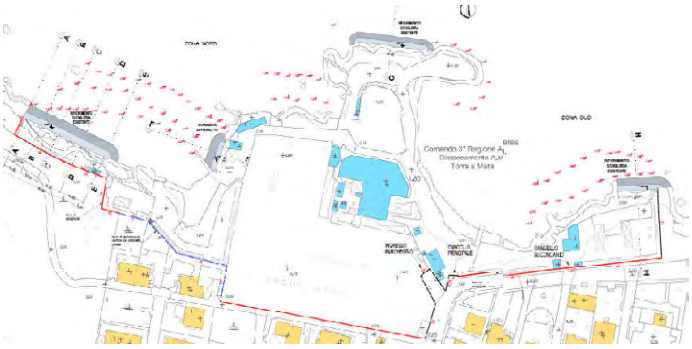

REGIONE PUGLIA

L'intervento in questione prevede la realizzazione di una scogliera in massi calcarei di 1^ e 2^ categoria con le caratteristiche geometriche riportate nelle tavole su citate.

SEZIONE TIPO DELLA SCOGLIERA

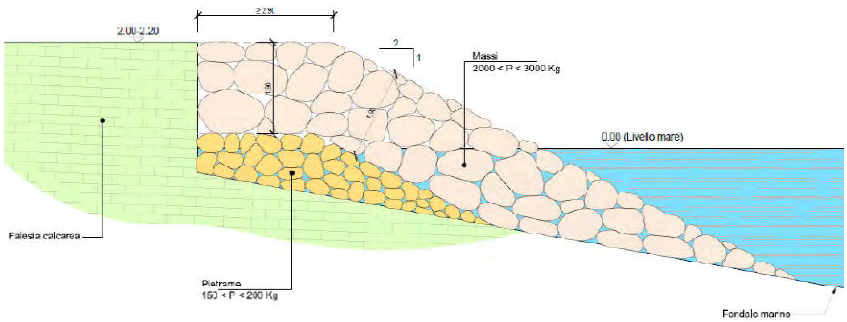

Per la *cresta delle scogliere*, la letteratura tecnica sull'argomento raccomanda che la loro larghezzaB sia tale da permettere l'affiancamento di almeno n.3 massi di mantellata.

La mantellata esterna, in base ai calcoli svolti (cfr. Relazione di calcolo), ha un diametro nominaledei massi costituenti detto strato pari a D50=0,95 m a cui resta associato un masso i peso P = 2.150Kg.

Pertanto potranno essere utilizzati massi di 2^ Categoria con peso:

2.000 Kg.≤P < 3.000 Kg.

Lo spessore della mantellata costituito da un doppio strato di massi del peso medio di 2.150 Kg, peruno spessore complessivo pari a S = 1,90 m.

Per quanto riguarda la larghezza in cresta delle scogliere, essa è fissata in un minimo di 2,90 m inmodo da permettere l'affiancamento di almeno n.3 massi di mantellata.

Lo strato posto direttamente sotto la mantellata, *nucleo*, deve essere formato da pietrame di dimensioni talida non poter essere asportato attraverso i vuoti esistenti tra gli elementi della mantellata.

Talesottostrato che, viste le dimensioni delle opere a realizzarsi coincide con il nucleo delle stesse, deveessere costituito da elementi il cui peso è compreso tra 1/10 e 1/15 di quello degli elementi dellamantellata e dunque dovranno essere impiegati massi di 1^ categoria con peso:

150 Kg.≤P < 200 Kg.

- *Altre Opere*

Il muro di recinzione della struttura in questione, costituito da una muratura in blocchetti forati di calcestruzzo intervallati da pilastrini in calcestruzzo armato, presenta numerosi segni di ammaloramento: rotture dei mattoni forati, erosione della malta dei giunti, erosione del copriferro dei pilastrini, corrosione più o meno spinta dei ferri di armatura. Si rende, pertanto,necessario intervenire per sanare dette situazioni e ripristinare la piena funzionalità del muro. L'intervento consiste nella ricostituzione dell'intonaco utilizzando malte cementizie fibro rinforzate in modo da incrementare la resistenza strutturale del muro. L'intonaco da utilizzare è un intonaco armato, di alta qualità, di colore bianco, traspirante, a base dileganti idraulici, inerti selezionati, fibre sintetiche ed additivi specifici, che conferiscono al prodotto un'elevata resistenza, finalizzato ad ottenere il rinforzo strutturale degli elementi in muratura. Le fibre da utilizzare saranno formate da speciali polimeri sintetici resistenti agli alcali del cemento e costituite da monofilamenti ad elevata finezza (in modo da poter essere facilmente dispersi nella malta) con alta resistenza a trazione.

REGIONE PUGLIA

Il prodotto finale deve essere classificabile, secondo la normativa europea EN 998-2, come malta da muratura di tipo M15 e in base alla norma EN 998-1 come intonaco tipo GP categoria CS IV, inmm^{2}quanto raggiunge una resistenza meccanica a compressione > 15 N(UNI EN 1015-11).Le sue caratteristiche sono tali da poter essere utilizzato su murature in laterizio, blocchi in cemento pomice, cotto, tufo, pietra, murature miste compatte, calcestruzzo, ecc.. Per applicazioni su supporti in calcestruzzo verrà applicato preventivamente un primer aggrappante.

Alla sommità del muro verrà inserita una "**mappetta"** in cemento presso vibrato idro fugato, a forma di U rovesciato, incollata al muro con malta cementizia:



Nella parte superiore del muro è presente un reticolato antiintrusione sostenuto da staffe in acciaio. Il Proponente prevede *la pulitura delle staffe con spazzola metallica, alla loro sostituzione e/o integrazione ove necessario, e alla sostituzione del filo spinato laddove necessario*.

Al piede del muro di cinta (lato sud) verrà realizzato una cordonatura di larghezza pari a 50 cm costituita da un cordolo di estremità prefabbricato, in calcestruzzo vibrocompresso, monostrato di dimensioni 12-25-100 (cfr. figura) e retrostante massetto in calcestruzzo 28/35 gettato in opera. Preventivamente si provvederà alla pulizia della fascia di terreno-pavimentazione sottomuro, allo scavo di un cassonetto della profondità di almeno 15 cm e di larghezza pari a 50 cm, da ricolmare con calcestruzzo C12/15.



All'estremità sud della spiaggia lato nord è presente una passerella in ferro, costituita da sei archipiù due mezzi archi in profilati metallici HEA, fondati su blocchi di conglomerato cementizio, chereggono una passerella in legno, da cui un tempo si accedeva allo specchio d'acqua antistante. Viste le condizioni di ammaloramento della struttura è stata prevista la demolizione della stessa.

E' anche prevista la demolizione dello scivolo in conglomerato cementizio, una volta utilizzato permettere in mare i pattini. Anche di questa opera è prevista la demolizione. Il materiale ferroso recuperato andrà accatastato in apposita area indicata dall'Amministrazione,posta all'interno della base operativa. Il materiale conglomeratico, ridotto in blocchi di piccola dimensione, sarà recuperato ed utilizzato per costruire il nucleo delle scogliere frangiflutti.

- *Layout di cantiere*

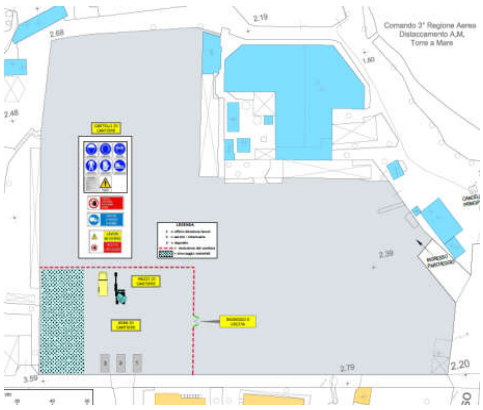

REGIONE PUGLIA

Nella seduta del 22/02/2022 il Comitato VIA ha richiesto le seguenti integrazioni:
A. Sia prodotta valutazione di incidenza appropriata ai sensi della DGR 1515/2021, dando evidenza delle biocenosi direttamente ed indirettamente interferite;
B. Sia dimostrata la compatibilità e l'innocuità ambientale del materiale indicato per la realizzazione delle scogliere proposte, ed in particolare per la realizzazione del nucleo;
C. siano indicate idonee misure di contenimento degli impatti in fase di cantiere (es. panne galleggianti anti-torbidità al fine di evitare l'eventuale diffusione di torbide ecc);
D. siano previsti adeguati passaggi faunistici nella recinzione muraria in rifacimento e sia proposta una soluzione progettuale coerente con le previsioni di cui alle NTA del PPTR, con riferimento all'inserimento paesaggistico della stessa; sia motivato l'impiego di filo spinato, a tutela della proprietà da intrusioni, atteso il contesto in cui si trova;
E. sia trasmessa la relazione del progetto di ispezione del fondale marino, di cui agli atti risulta disponibile il solo frontespizio;
F. siano forniti i dettagli realizzativi della scogliera, con riferimento ai mezzi impiegati ed alle aree di cantiere, nonché con riferimento alla preparazione del sito di installazione delle scogliere.
G. sia motivata la soluzione progettuale avanzata, con riferimento agli interventi proposti che risultano limitati a singole porzioni di falesia, nonostante le aree a rischio idrogeomorfologico siano ben più estese, come evidente da cartografia PAI.

In data 24/04/2022 (pubblicate sul sito web "Portale Ambiente della Regione Puglia" - "Sezione Autorizzazioni Ambientali" - "Procedimenti VIA in data 29/03/2022) la ditta proponente attraverso le integrazioni prodotte ha risposto alle richiesta di integrazioni.

Valutazione delle integrazioni:

A. Sia prodotta valutazione di incidenza appropriata ai sensi della DGR 1515/2021, dando evidenza delle biocenosi direttamente ed indirettamente interferite

Nell'Allegato 4.4 (Valutazione di incidenza ambientale) è riportata la valutazione di incidenza appropriata ai sensi della DGR 1515/2021, dando evidenza delle biocenosi direttamente ed indirettamente interferite.

B. Sia dimostrata la compatibilità e l'innocuità ambientale del materiale indicato per la realizzazione delle scogliere proposte, ed in particolare per la realizzazione del nucleo

Il materiale per le scogliere (sia per il nucleo che per il mantello) è costituito da materiale lapide o (frantumato di cava nel primo caso, blocchi nel secondo caso) proveniente da una delle cave attive nel comprensorio barese. Detto materiale è costituito da roccia calcarea o calcareo-dolomitica priva di impurità, normalmente utilizzata per lavori marittimi quale quello in questione. Il Proponente allega anche (cfr. Appendice 1) alcune schede relative ad analisi granulometriche, petrografiche e chimiche di materiale calcareo prelevato in una cava di calcare del comprensorio pugliese, da cui risulta che il materiale non contiene elementi inquinanti. Il proponente precisa, inoltre, che il materiale da utilizzare sarà preventivamente lavato in cava in modo da eliminare anche tracce di materiali terrosi

C. siano indicate idonee misure di contenimento degli impatti in fase di cantiere (es. panne galleggianti anti-torbidità al fine di evitare l'eventuale diffusione di torbide ecc);

In fase di esecuzione delle scogliere saranno utilizzate panne galleggianti anti-torbidità al fine di evitare l'eventuale diffusione di torbide. Inoltre, come specificato nell'ambito dell'integrazione del punto B, il materiale da porre in acqua sarà stato

REGIONE PUGLIA

preventivamente lavato in cava per cui esso non conterrà elementi che possano intorbidire l'acqua.

D. siano previsti adeguati passaggi faunistici nella recinzione muraria in rifacimento e sia proposta una soluzione progettuale coerente con le previsioni di cui alle NTA del PPTR, con riferimento all'inserimento paesaggistico della stessa; sia motivato l'impiego di filo spinato, a tutela della proprietà da intrusioni, atteso il contesto in cui si trova

Il proponente evidenzia che nella zona in questione, comunque urbanizzata, non si rileva la presenza di animali di grossa taglia ma in ottemperanza alla prescrizione sono state inserite alcune aperture nel muro di cinta per consentire l'eventuale passaggio di animali di piccola taglia (cfr. tav.4.5). In appendice 2 è riportato uno schema tipo di intervento, utilizzato in casi analoghi per l'attraversamento di strutture lineari che sbarrano il transito degli animali, a cui si è fatto riferimento.

La recinzione muraria è stata regolarmente realizzata trent'anni fa. L'intervento previsto è un intervento di ordinaria manutenzione finalizzato alla eliminazione di elementi degradati dalle intemperie; l'intervento riguarda solo il paramento lato strada e, rispetto alle condizioni attuali, esso introduce un innegabile miglioramento estetico.

Relativamente alla presenza del filo spinato il proponente evidenzia che, trattandosi di zona militare, è assolutamente necessario impedire intrusioni all'interno dell'area. Attualmente ciò è ottenuto mediante filo spinato che sovrasta il muro di recinzione ed è stato previsto il ripristino delle condizioni di sicurezza preesistenti. A tal riguardo il proponente allega anche il parere di competenza espresso dal Quartier Generale Comando Scuole A.M. da cui ente proponente dipende.

E. sia trasmessa la relazione del progetto di ispezione del fondale marino, di cui agli atti risulta disponibile il solo frontespizio

Il proponente evidenzia che l'All.12 del progetto esecutivo (Ispezione del fonda le marino), erroneamente non allegato al materiale depositato, non è una relazione, ma è costituito da riprese televisive del fondale nelle quattro zone antistanti le quattro scogliere previste. Esso mostra le condizioni del fondale in corrispondenza delle quattro zone in cui è prevista la costruzione delle difese radenti. Dette video ispezioni sono anche state utilizzate dagli esperti di biologia marina per la redazione della Valutazione di incidenza ambientale. I video sono disponibili al seguente link di rete: https://drive.google.com/drive/folders/1wq8l5Lmk1Jm6VRdP5UGJMOHATRflhJYA?usp=sharing

F. siano forniti i dettagli realizzativi della scogliera, con riferimento ai mezzi impiegati ed alle aree di cantiere, nonché con riferimento alla preparazione del sito di installazione delle scogliere.

Le scogliere verranno realizzate da terra con l'impiego di macchinari semoventi dotati di benne idonee a porre in mare il materiale come quelle illustrate in figura.

REGIONE PUGLIA

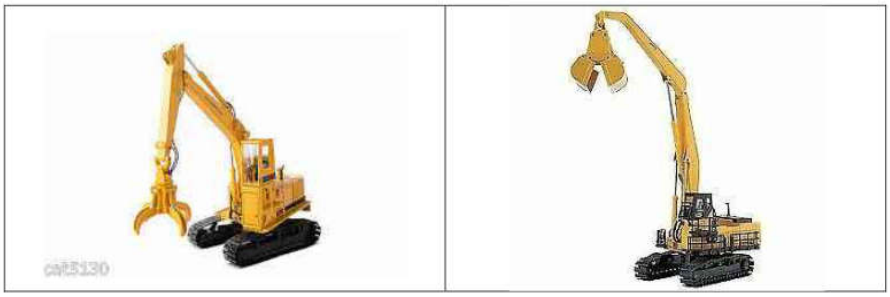

Il proponente evidenzia che non è previsto alcun tipo di intervento sul fondale marino in quanto il materiale sarà poggiato direttamente sul fondale stesso. Per quanto riguarda le aree di cantiere, all'interno della base militare e in prossimità delle scogliere da realizzare esistono ampi spazi su cui depositare il materiale da utilizzare come riportato alla tavola 5 degli allegati

G. sia motivata la soluzione progettuale avanzata, con riferimento agli interventi proposti che risultano limitati a singole porzioni di falesia, nonostante le aree a rischio idrogeomorfologico siano ben più estese, come evidente da cartografia PAI.

La scelta delle zone di falesia in cui intervenire con le scogliere radenti di protezione della falesia stessa deriva dalle osservazioni effettuate dello stato di conservazione della falesia e dal rilievo geomorfologico della stessa. Le zone prescelte sono quelle che presentano situazioni di instabilità in atto, dovute alla maggiore esposizione all'aggressione marina mentre nelle zone limitrofe non sono state previste opere di protezione poiché risultano protette dal moto ondoso per la presenza di scogli semi-sommersi o sommersi, che infrangono l'onda, e per la presenza di spiaggia sabbiosa che smorza l'energia residua. Con riferimento all'allegato 3 Documentazione fotografica:
- Foto 25-32: mostrano la zona destra (direzione Brindisi) del Centro AM oggetto di difesa mediante scogliere radenti (zona H di planimetria 3.1). Si evidenzia come, muovendosi da est verso ovest, avvicinandosi alla zona centrale, la costa rocciosa lascia il posto ad una spiaggia sabbiosa. La profondità del fondale si abbassa progressivamente da est verso ovest (in direzione cioè della spiaggia sabbiosa: freccia blu in figura) per cui l'energia dell'onda si smorza prima di impattare sulla falesia. Inoltre, la presenza della penisoletta posta di fronte smorza il moto ondoso dovuto a venti dei versanti nord ed ovest: freccia rossa in figura). Per tali motivi l'intervento è stato limitato alla porzione più esposta della falesia

REGIONE PUGLIA

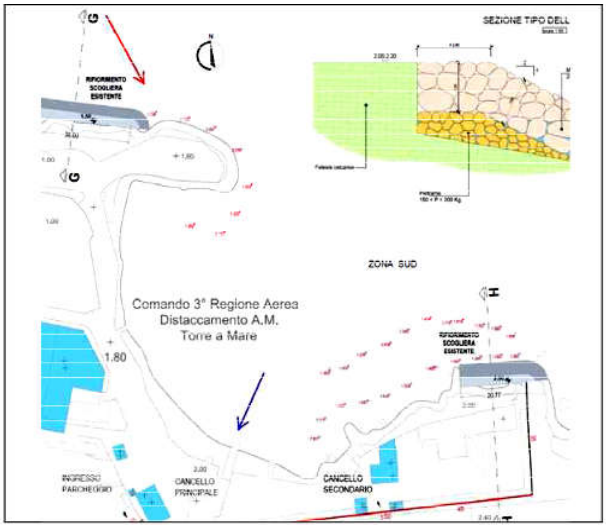

Foto 43-47: mostrano la prima zona di intervento (zona sinistra direzione Bari, A-E di planimetria 3.1). Insieme alla zona sud è quella più interessata da fenomeni di crollo. La zona di intervento è stata limitata alla porzione destra della falesia (direzione nord-ovest) più compromessa, anche in considerazione del fatto che il fondale si innalza progressivamente muovendosi verso sud-est ove si è anche formata una spiaggetta sabbiosa (freccia blu in figura), la cui presenza contribuisce ad attenuare l'energia dell'onda.

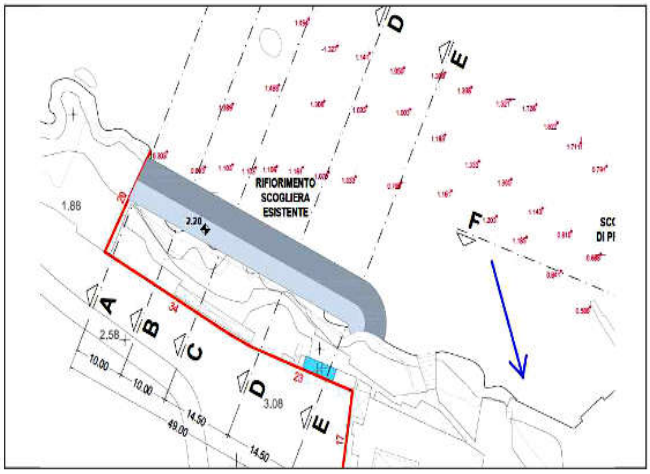

Parere di competenza ex art. 4 co.1 ultimo capoverso del r.r. 07/2018

Valutazione di compatibilità ambientale

Esaminata la documentazione, valutati gli studi trasmessi al fine della verifica di compatibilità ambientale per gli interventi ivi proposto, richiamati i criteri per la Verifica di assoggettabilità a VIA di cui all'Allegato V alla Parte II del d. lgs. 152/2006, il Comitato formula il proprio parere di competenza ex art. 4 co.1 del r.r. 07/2018 ritenendo che il progetto in epigrafe:

REGIONE PUGLIA

☐ non sia da assoggettare al procedimento di VIA, alle condizioni ambientali di seguito elencate, necessarie per evitare o prevenire quelli che potrebbero altrimenti rappresentare impatti ambientali significativi e negativi:

- siano attuate tutte le modalità di esecuzione dei lavori e misure di mitigazione e prevenzione riportate sia nelle Relazioni di progetto tra cui "All. 1.1 Relazione illustrativa", “All. 1.2 Relazione tecnica”, “All. 2 Relazione di Compatibilità geologica e geotecnica”, “All. 4 valutazione di incidenza ambientale”, “All.4.1 Studio preliminare ambientale” nonché secondo quanto rappresentato nelle relative tavole grafiche di progetto che nella documentazione integrativa;
- Per l’utilizzo di filo spinato, a tutela della proprietà da intrusioni, la sua presenza deve essere debitamente evidenziata è segnalata in modo che l’avventore possa e deve conoscere l’eventuale pericolo che volontariamente si espone nel momento in cui intenda valicarlo;
- Sia eseguito il monitoraggio della costa sull’intero tratto di falesia di competenza del Centro di sopravvivenza a mare.

REGIONE PUGLIA

I componenti del Comitato Reg.le VIA.

Si da atto che la presenza dei componenti è acclarata dalla relativa votazione nella colonna "*CONCORDE o NON CONCORDE con il parere espresso*" della tabella che segue e che la sottoscrizione del presente verbale da parte dei partecipanti, attese le modalità di svolgimento mediante videoconferenza della odierna seduta di Comitato, è resa mediante sottoscrizione e trasmissione di apposita dichiarazione, che costituirà un unicum con il presente parere, e che sarà agli atti del procedimento.

n.	Ambito di competenza	CONCORDE o NON CONCORDE con il parere espresso
1	Pianificazione territoriale e paesaggistica, tutela dei beni paesaggistici, culturali e ambientali **Arch. Stefania Cascella**	☒ CONCORDE ☐ NON CONCORDE
2	Autorizzazione Integrata Ambientale, rischi di incidente rilevante, inquinamento acustico ed agenti fisici -	-
3	Difesa del suolo **Ing. Monica Gai**	☒ CONCORDE ☐ NON CONCORDE
4	Tutela delle risorse idriche **Ing. Valeria Quartulli**	☒ CONCORDE ☐ NON CONCORDE
5	Lavori pubblici ed opere pubbliche -	-
6	Urbanistica -	-
7	Infrastrutture per la mobilità **Dott. Vincenzo Moretti**	☒ CONCORDE ☐ NON CONCORDE
8	Rifiuti e bonifiche **Ing. Angelo Michele Cecere**	☒ CONCORDE ☐ NON CONCORDE

REGIONE PUGLIA

	ASSET **Ing. Maria Giovanni Altieri**	☒ CONCORDE ☐ NON CONCORDE
	Rappresentante della Direzione Scientifica ARPA Puglia -	-
	Rappresentate del Dipartimento Ambientale Provincia componente territorialmente dell'ARPA **-**	-
	Rappresentate dell'Autorità di Bacino distrettuale	-
	Rappresentante dell'Azienda Sanitaria Locale territorialmente competente	-
	Esperto in Ingegneria Idraulica **Ing. Raffaele Andriani**	☒ CONCORDE ☐ NON CONCORDE
	Esperto in Scienze geologiche **Dott.ssa Giovanna Amedei**	☒ CONCORDE ☐ NON CONCORDE
	Esperto in Scienze naturali **Dott. Michele Bux**	☒ CONCORDE ☐ NON CONCORDE

DETERMINAZIONE DEL DIRIGENTE SERVIZIO VIA E VINCA 29 aprile 2022, n. 148

D.Lgs. 152/2006 e smi, L. 241/1990. Provvedimento conclusivo del procedimento di valutazione di impatto ambientale ricompreso nel procedimento ID VIA 651 ex art. 27 bis del TUA per il progetto di "Coltivazione del giacimento residuo, di cui al provvedimento del Servizio Attività Estrattive della Regione Puglia n. 77 del 26/09/2007, della cava per l'estrazione di calcareniti, sita in agro di Fragagnano (TA), Loc. Frusciularo, p.lle 132/b, 133/b, 194/b, 295, 296, 297 del Fg. 20, ed ampliamento al Fg. 20 p.lle 91, 132, 133, 193, 194, 296, 297 per complessivi 34 ha, inclusivo del procedimento ex art. 29 co.3 del D. Lgs. 152/2006 e smi per il recupero ambientale delle particelle coltivate in difformità."

Proponente: Maggiore Salvatore.

IL DIRIGENTE ad interim del SERVIZIO VIA-VIncA

VISTA la L.R. 4 febbraio 1997 n.7 "*Norme in materia di organizzazione della Amministrazione Regionale*" ed in particolare gli artt. 4 e 5.

VISTA la D.G.R. 28 luglio 1998 n. 3261, avente ad oggetto "*Separazione delle attività di direzione politica da quelle di gestione amministrativa. Direttiva alle strutture regionali*".

VISTI gli artt. 14 e 16 del D.Lgs.30 marzo 2001, n. 165 "*Norme generali sull'ordinamento del lavoro alle dipendenze delle amministrazioni pubbliche*".

VISTO l'art.18 del D.Lgs. 30 giugno 2003, n. 196 "*Codice in materia di protezione dei dati personali*" ed il Reg. 2016/679/UE.

VISTO il D. Lgs. n. 33 del 14/03/2013 recante "*Riordino della disciplina riguardante gli obblighi di pubblicità, trasparenza e diffusione delle informazioni da parte delle Pubbliche Amministrazioni*";

VISTO il Decreto del Presidente della Giunta Regionale del 22 gennaio 2021 n. 22 avente oggetto Adozione Atto di Alta Organizzazione. Modello Organizzativo "MAIA 2.0";

VISTA la DGR n. 678 del 24 aprile 2021 avente ad oggetto: "Atto di Alta Organizzazione. Modello Organizzativo "MAIA 2.0". Conferimento incarichi di Direttore di Dipartimento Ambiente, Paesaggio e Qualità Urbana";

VISTA la Determina n. 9 del 04/03/2022 codice cifra 013/DIR/2022/00009 avente ad oggetto: "Conferimento delle funzioni di dirigente *ad interim* del Servizio VIA-VINCA della Sezione Autorizzazioni Ambientali del Dipartimento Ambiente, Paesaggio e Qualità Urbana";

VISTA la Determina n. 75 del 10/03/2022 codice cifra 089/DIR/2022/00075 avente ad oggetto: "Atto di organizzazione interna della Sezione Autorizzazioni ambientali e servizi afferenti";

VISTA la L.R. n. 51 del 30/12/2021 "Disposizioni per la formazione del bilancio di previsione 2022 e bilancio pluriennale 2022-2024 della Regione Puglia - legge di stabilità regionale 2022.";

VISTA la L.R. n.52 del 30/12/2021 "Bilancio di previsione della Regione Puglia per l'esercizio finanziario 2022 e bilancio pluriennale 2022-2024.".

VISTI:

- la L. 7 agosto 1990 n.241 "*Nuove norme in materia di procedimento amministrativo e di diritto di accesso ai documenti amministrativi*" e s.m.i.;
- il D.Lgs. 3 aprile 2006 n.152 "*Norme in materia ambientale*" e s.m.i.;
- la L.R. 12 aprile 2001 n.11"*Norme sulla valutazione dell'impatto ambientale*" e s.m.i.;
- la L.R. 14 giugno 2007 n.17 "*Disposizioni in campo ambientale, anche in relazione al decentramento delle funzioni amministrative in materia ambientale*" e s.m.i.;

- il R.R. 17 maggio 2018 n.07 "*Regolamento per il funzionamento del Comitato Regionale per la Valutazione di Impatto Ambientale";*

RICHIAMATI:

- del D. Lgs. 152/2006 e smi: l' art.5 co.1 lett.o); l'art.25 co.1, co.3 e co.4; l'art.10 co.3;
- della L.R. 11/2001e smi : l'art. 5 co.1, l'art.28 co.1, l'art.28 co.1 bis lett.a);
- del R.R. 07/2008: l'art.3, l'art.4 co.1*;*
- della L.241/1990*:* l'art. 2.

EVIDENZIATO che il Servizio VIA e VIncA della Sezione Autorizzazioni Ambientali della Regione Puglia, ai sensi del punto 8, lett. i) "*cave e torbiere"* dell'Allegato IV alla Parte Seconda del D.Lgs. 152/2006 e ss.mm.ii., dell'Allegato A, Elenco A.3 punto a) della L.R. n. 11/2001 e ss.mm.ii., dell'art. 29 co. 3 del D.Lgs. 152/2006 e ss.mm.ii. nonché della fonte di finanziamento di cui agli aiuti del Titolo II - Puglia Sviluppo, è Autorità Competente all›adozione del Provvedimento di Valutazione di Impatto Ambientale ex art.5 co. 1 lett. o) del D.Lgs. 152/2006 e ss.mm.ii;

PREMESSO che:

- con sei distinte pec trasmesse in data 28.11.2020, ed acquisite al prot. della Sezione Autorizzazioni Ambientali n. AOO_089/15258 del 01.12.2020, AOO_089/15259 del 01.12.2020, AOO_089/15260 del 01.12.2020, AOO_089/15261 del 01.12.2020, AOO_089/15262 del 01.12.2020 AOO_089/15263 del 01.12.2020, la Ditta Maggiore Salvatore (in seguito ditta) ha chiesto alla Sezione Autorizzazioni Ambientali della Regione Puglia l'avvio del procedimento per l'emissione del Provvedimento Unico Regionale ex art. 27 bis del D.Lgs.n. 152/2006 e ss.mm.ii. relativamente al progetto di "*Proroga, variante al piano di ripristino ambientale ed ampliamento al Fg. 20 p.lle 91, 132, 133, 193, 194, 296, 297, per complessivi 34 ha, della cava per l'estrazione di calcareniti sita in agro di Fragagnano (TA), Loc. Frusciularo, già autorizzata sulle p.lle 132/b, 133/b, 194/b, 295, 296,297 del Fg. 20*" allegando la documentazione di seguito elencata:
  - Istanza PAUR ex art.27bis.pdf;
  - BOZZA DI ANNUNCIO DI AVVENUTO DEPOSITO DELLO STUDIO DI IMPATTO AMBIENTALE.pdf
  - Invio1:
    - ✓ ATTESTAZIONE A POTER FIRMARE GLI ELABORATI.pdf.p7m
    - ✓ ATTESTAZIONE SULLA VERIDICITA' DEI DATI DEL SIA.pdf.p7m
    - ✓ ELENCO DOCUMENTAZIONE.pdf.p7m
    - ✓ ELENCO ENTI INTERESSATI ALLA PROCEDURA.pdf.p7m
    - ✓ R1_STUDIO IMPATTO AMBIENTALE.pdf.p7m
    - ✓ R2_Relazione tecnica-Piano di Coltivazione.pdf.p7m
    - ✓ R3_Piano di ripristino ambientale ed Economico-finanziario.pdf.p7m
    - ✓ R4_Relazione geologica e di Stabilità fronti e fondo cava.pdf.p7m
    - ✓ R5_relazione Idrogeologica.pdf.p7m
    - ✓ R6_Piano di gestione rifiuti da estrazione.pdf.p7m
    - ✓ R7_Report fotografico.pdf.p7m
    - ✓ R8_Dichiarazione valore progetto e calcolo spese istruttoria.pdf.p7m
    - ✓ Ricevuta Versamento Oneri Istruttori.pdf.p7m
  - Invio2:
    - ✓ R10_Piano di Monitoraggio Ambientale.pdf.p7m
    - ✓ R11_DOCUMENTAZIONE AMMINISTRATIVA-DICHIARAZIONI.pdf.p7m
    - ✓ R12_SINTESI NON TECNICA DEL SIA.pdf.p7m
    - ✓ R9_Relazione paesaggistica.pdf.p7m

- ✓ Tav.10_Ampliamento_Planimetria e sezioni_LOTTO 4.pdf.p7m
- ✓ Tav.11_Ampliamento_Planimetria e sezioni_LOTTO 5.pdf.p7m
- ✓ Tav.12_Ripristino ambientale delle aree in ampliamento.pdf.p7m
- ✓ Tav.6_Planimetria generale e sezioni area in ampliamento.pdf.p7m
- ✓ Tav.7_Ampliamento_Planimetria e sezioni_LOTTO 1.pdf.p7m
- ✓ Tav.8_Ampliamento_Planimetria e sezioni_LOTTO 2.pdf.p7m
- ✓ Tav.9_Ampliamento_Planimetria e Sezioni_LOTTO 3.pdf.p7m

- Invio3:
  - ✓ R13_VALUTAZIONE IMPATTO ACUSTICO.pdf.p7m
  - ✓ Tav.13_Area servizi, dettaglio recinzione.pdf.p7m
  - ✓ Tav.1_Inquadramento e rilievo Planoaltimetrico dell'area.pdf.p7m
  - ✓ Tav.2_Progetto di ripristino ambientale in variante_Aree in proroga_FASE 1.pdf.p7m
- Invio4:
  - ✓ Tav.3_Progetto di ripristino ambientale in variante_Aree in proroga_FASE 2.pdf.p7m
  - ✓ Tav.4_Progetto di ripristino ambientale in variante_Aree in proroga_FASE 3.pdf.p7m
  - ✓ Tav.5_Progetto di ripristino ambientale in variante_Aree in proroga_FASE 4.pdf.p7m
- TAVV.2-3-4-5 in sostituzione:
  - ✓ Tav.2_Progetto di ripristino ambientale in variante_Aree in proroga_FASE 1.pdf.p7m
  - ✓ Tav.3_Progetto di ripristino ambientale in variante_Aree in proroga_FASE 2.pdf.p7m
  - ✓ Tav.4_Progetto di ripristino ambientale in variante_Aree in proroga_FASE 3.pdf.p7m
  - ✓ Tav.5_Progetto di ripristino ambientale in variante_Aree in proroga_FASE 4.pdf.p7m;

- con pec del 30.11.2020, acquisita al prot. della Sezione Autorizzazioni Ambientali n. AOO_089/15231 del 01.12.2020, la ditta ha trasmesso "le TAVV.2-3-4-5, che sostituiscono quelle inviate in data 28.11.2020";
- con pec del 02.04.2021, acquisita al prot. della Sezione Autorizzazioni Ambientali n. AOO_089/5370 del 12.04.2021, la ditta ha trasmesso l'elaborato "Relazione sulla sostenibilità del progetto Maggiore Salvatore" da cui si evince l'oggetto del finanziamento di cui agli aiuti del Titolo II - Puglia Sviluppo;
- con nota prot. n. AOO_089/6290 del 29.04.2021, la Sezione Autorizzazioni Ambientali della Regione Puglia, a seguito delle risultanze dell'attività istruttoria condotta al fine della verifica della procedibilità dell'istanza, ha formulato alla ditta una richiesta di integrazioni e chiarimenti utile a "….*omissis…. verificare la legittimità della trasformazione dei luoghi condotta..omissis…"*;
- con pec del 05.05.2021, acquisita al prot. della Sezione Autorizzazioni Ambientali n. AOO_089/6706 del 05.05.2021, la Ditta ha trasmesso la documentazione richiesta dalla Sezione Autorizzazioni Ambientali con la suddetta nota prot. n. AOO_089/6290 del 29.04.2021;
- con nota prot. n. AOO_089/11337 del 27.07.2021- cui si rimanda per la ricostruzione delle scansioni procedimentali svolte- la Sezione Autorizzazioni Ambientali della Regione Puglia ha comunicato l'avvio del procedimento Unico Regionale ex art. 27 bis del TUA per il progetto identificato con l'ID VIA 561, inclusivo del procedimento ex art. 29 co. 3 del D.Lgs. n. 152/2006 e ss.mm.ii. per il recupero ambientale delle particelle coltivate in difformità rispetto al provvedimento del Servizio Attività Estrattive della Regione Puglia n. 77 del 26/09/2007, invitando le Amministrazioni e gli Enti potenzialmente interessati, e comunque competenti ad esprimersi sulla realizzazione e/o sull'esercizio del progetto, a verificare- nei termini ivi previsti- l'adeguatezza e completezza della documentazione pubblicata sul Portale Ambientale della Regione Puglia a far data dal 27.07.2021, comunicando anche alla medesima Autorità Competente l'eventuale richiesta di integrazioni. La medesima comunicazione è stata trasmessa, in ottemperanza alle disposizioni di cui alla nota del dirigente della Sezione Autorizzazioni Ambientali prot. n. AOO_089/11/01/2019 n. 341, al Segretario del Comitato Reg.le VIA per gli adempimenti ivi previsti;
- con nota prot. n. AOO_089/12740 del 06.09.2021 la Sezione Autorizzazioni Ambientali della Regione Puglia ha trasmesso alla ditta gli esiti della verifica della adeguatezza e completezza della documentazione e contestualmente ha comunicato l'avvio della fase di pubblicità ex art. 27 bis, comma 4 del D.Lgs. n. 152/2006 e ss.mm.ii dando seguito al procedimento avente ad oggetto "*Coltivazione del*

giacimento residuo, di cui al provvedimento del Servizio Attività Estrattive della Regione Puglia n. 77 del 26/09/2007, della cava per l'estrazione di calcareniti, sita in agro di Fragagnano (TA), Loc. Frusciularo, p.lle 132/b, 133/b, 194/b, 295, 296, 297 del Fg. 20, ed ampliamento al Fg. 20 p.lle 91, 132, 133, 193, 194, 296, 297 per complessivi 34 ha, inclusivo del procedimento ex art. 29 co.3 del D. Lgs. 152/2006 e smi per il recupero ambientale delle particelle coltivate in difformità.";

- con nota prot. n. AOO_089/13431 del 17.09.2021, il Servizio VIA e VIncA della Regione Puglia ha convocato, per il giorno 01.10.2021, Conferenza di Servizi ex art.14 co.1 della l. 241/1990 e smi e dell'art. 15 della l.r. 11/2001 e smi, in forma semplificata e in modalità asincrona ai sensi dell'art. 14 - bis della L.241/1990 e smi;
- con nota prot. n. AOO_089/14816 del 13.10.2021 successivamente integrata con nota prot. n. AOO_089/15044 del 19.10.2021, il Servizio VIA e VIncA della Regione Puglia ha trasmesso al Proponente gli esiti della suddetta Conferenza di Servizi comunicando, ai sensi e per gli effetti di quanto disposto dall'art. 24 co. 7 del d.lgs. 152/2006 e smi, l'avvenuta pubblicazione sul portale ambientale a far data dal 12.10.2021 del verbale della Conferenza di Servizi unitamente ai contributi/osservazioni e pareri acquisiti agli atti della Conferenza;
- nella seduta del 16.11.2021, con parere acquisito agli atti del procedimento con prot. n. AOO_089/16556 del 16.11.2021, il Comitato Reg.le VIA della Regione Puglia ha subordinato l'espressione del proprio parere definitivo alla trasmissione, da parte della ditta, delle integrazioni puntualmente specificate nel proprio parere prot. n. AOO_089/16556 del 16.11.2021;
- con nota prot. n. 78774 del 16.11.2021, trasmessa a mezzo pec in data 16.11.2021 ed acquisita al prot. della Sezione Autorizzazioni Ambientali n. AOO_089/16641 del 16.11.2021, Arpa Puglia- Dap Taranto ha rilasciato, per tutte le motivazioni e considerazioni puntualmente specificate nella propria nota prot. n. 0078774 del 16.11.2021, il proprio contributo istruttorio;
- con nota prot. n. AOO_089/16972 del 23.11.2021 la Sezione Autorizzazioni Ambientali ha trasmesso richiesta di integrazioni di merito ex art. 27 bis c. 5 del D.Lgs. 152/2006 e ss.mm.ii. assegnando alla ditta un termine di trenta giorni per riscontrare le richieste di integrazioni/osservazioni pervenute dagli Enti interessati, dal Comitato VIA nella seduta del 16.11.2021 e dal pubblico interessato;
- con sette differenti pec del 16.12.2021, acquisite al prot. della Sezione Autorizzazioni Ambientali della Regione Puglia ai nn. AOO_089/18311 – 18310 – 18308 – 18306 – 18300 – 18347 - 18348 del 16.12.2021, la ditta ha trasmesso documentazione integrativa pubblicata sul Portale Ambientale della Regione Puglia a far data dal 16.12.2021 in riscontro alla nota prot. n. AOO_089/16972 del 23.11.2021;
- nella seduta del 18.01.2022 il Comitato Regionale VIA, con parere acquisito al prot. della Sezione Autorizzazioni Ambientali n. AOO_089/416 del 18.01.2022 e pubblicato sul Portale Ambientale della Regione Puglia a far data dal 19.01.2022, valutata la documentazione VIA a corredo dell'istanza di PAUR e le successive integrazioni documentali prodotte dalla ditta, tenuto conto dei pareri resi dalle Amministrazioni/Enti interessati, ha espresso il proprio parere definitivo ritenendo che "*gli impatti ambientali attribuibili al progetto possano essere considerati non significativi e negativi.....*" nel rispetto delle prescrizioni puntualmente specificate nel proprio parere prot. n. AOO_089/416 del 18.01.2022;
- con nota prot. n. 3142 del 17.01.2022, acquisita al protocollo della Sezione Autorizzazioni Ambientali n. AOO_089/429 del 18.01.2022- allegato 2 alla presente per farne parte integrante- Arpa Puglia-UOS Impiantistico e Rischio Industriale ha rilasciato, per tutte le motivazioni e considerazioni puntualmente specificate nella propria nota prot. n. 3142 del 17.01.2022, il proprio contributo istruttorio**;**

CONSIDERATO che:

- con nota prot. n. AOO_089/1165 del 02.02.2022 la Sezione Autorizzazioni Ambientali della Regione Puglia ha convocato, ai sensi dell'art. 27 bis comma 7 del D.lgs. 152/06 e ss.mm.ii., Conferenza di Servizi in modalità sincrona da svolgersi ai sensi dell'art.14-ter (conferenza simultanea) della L. 241/90 e ss.mm. ii. al fine di addivenire ad univoche determinazioni da porre a base del provvedimento conclusivo di PAUR, per il giorno 03.03.2022, con il seguente Ordine del Giorno:

- disamina del progetto, come integrato, e dei contributi acquisiti;
- acquisizione delle autorizzazioni, intese, concessioni, licenze, pareri, concerti, nulla osta e assensi comunque denominati, necessari alla realizzazione del progetto;
- rilascio dei titoli abilitativi necessari alla realizzazione e all'esercizio del progetto richiesti dal proponente.

- nella seduta di Conferenza di Servizi del 03.03.2022, il Responsabile del Procedimento di VIA ha rappresentato che, nella seduta del 18.01.2022, il Comitato Reg.le VIA ha effettuato la valutazione di competenza rassegnando il proprio parere, acquisito al prot. della Sezione Autorizzazioni Ambientali n. AOO_089/416 del 18.01.2022, recante valutazione favorevole con prescrizioni e ha dato lettura del "Quadro delle Condizioni Ambientali". In merito alle prescrizioni impartite dal Servizio VIA/VIncA la Ditta, così come si evince dal "*Verbale di Conferenza dei Servizi del 03.03.2022"* pubblicato sul Portale Ambientale della Regione Puglia a far data dal 03.03.2022, si è riservato di *"…omissis…..fornire puntuale ed esaustivo riscontro….omissis…."*;
- con pec del 15.03.2022, acquisita al prot. della Sezione Autorizzazioni Ambientali n. AOO_089/3761 del 21.03.2022, la ditta, in riferimento agli esiti della seduta di Conferenza di Servizi svolta in data 03.03.2022, trasmessi giusta nota prot. n. AOO_089/2712 del 04.03.2022, ha inoltrato documentazione progettuale integrativa pubblicata sul Portale Ambientale della Regione Puglia a far data dal 21.03.2022;
- con nota prot. n. AOO_089/3984 del 25.03.2022 la Sezione Autorizzazioni Ambientali della Regione Puglia ha convocato, ai sensi dell'art. 27 bis comma 7 del D.lgs. 152/06 e ss.mm.ii., Conferenza di Servizi in modalità sincrona da svolgersi ai sensi dell'art.14-ter (conferenza simultanea) della L. 241/90 e ss.mm. ii. al fine di addivenire ad univoche determinazioni da porre a base del provvedimento conclusivo di PAUR, per il giorno 27.04.2022;
- nella seduta del 29.03.2022 il Comitato Regionale VIA, con parere acquisito al prot. della Sezione Autorizzazioni Ambientali n. AOO_089/4209 del 29.03.2022- allegato 3 alla presente per farne parte integrante- valutata la documentazione VIA a corredo dell'istanza di PAUR e le successive integrazioni documentali prodotte in riferimento agli esiti della seduta di Conferenza di Servizi svolta in data 03.03.2022, tenuto conto dei pareri resi dalle Amministrazioni/Enti interessati, ha espresso, per tutte le motivazioni e considerazioni puntualmente specificate nel proprio parere prot. n. AOO_089/4209 del 29.03.2022, parere definitivo ritenendo che "*gli impatti ambientali attribuibili al progetto possano essere considerati non significativi e negativi....."* nel rispetto delle prescrizioni ivi contenute;
- con nota prot. n. 29818 del 26.04.2022, acquisita al prot. della Sezione Autorizzazioni Ambientali n. AOO_089/5522 del 27.04.2022 e allegato 4 alla presente per farne parte integrante, Arpa Puglia- UOS Impiantistico e Rischio Industriale ha rilasciato, per tutte le motivazioni e considerazioni puntualmente specificate nella propria nota prot. n. 29818 del 26.04.2022, il proprio contributo istruttorio**;**
- nella seduta di Conferenza di Servizi del 27.04.2022, il Responsabile del Procedimento di VIA ha rappresentato che, nella seduta del 29.03.2022, il Comitato regionale VIA ha effettuato la valutazione di competenza rassegnando il proprio parere, acquisito al prot. della Sezione Autorizzazioni Ambientali n. AOO_089/4209 del 29.03.2022, recante valutazione favorevole con prescrizioni e ha dato lettura del "Quadro delle Condizioni Ambientali". In merito alle prescrizioni impartite dal Servizio VIA/VIncA la ditta, così come si evince dal "*Verbale di Conferenza di Servizi del 27.04.2022"* pubblicato sul Portale Ambientale della Regione Puglia a far data dal 28.04.2022, ha dichiarato di potervi ottemperare.

DATO ATTO che:

- tutta la documentazione afferente al procedimento amministrativo è conservata agli atti della Sezione Autorizzazioni Ambientali;
- che ai sensi e per gli effetti dell'art. 24 co. 3 del TUA "*Tutta la documentazione afferente al procedimento, nonché i risultati delle consultazioni svolte, le informazioni raccolte, le osservazioni e i pareri*" sono stati "*tempestivamente pubblicati*" sul sito web "Il Portale Ambientale della Regione Puglia"come da date ivi riportate;

- ai sensi e per gli effetti dell'art. 24 co.1 del TUA, della presentazione dell'istanza, della pubblicazione della documentazione, nonché delle comunicazioni di cui all'articolo 23 è stata dato contestualmente specifico avviso al pubblico sul sito web "Il Portale Ambientale della Regione Puglia" - Sezione "Avviso al Pubblico", come evincibile dal medesimo sito.

VALUTATA la documentazione progettuale acquisita agli atti del procedimento.

VISTO:

- lo studio di impatto ambientale e delle informazioni supplementari fornite dalla ditta con la documentazione integrativa acquisita agli atti del procedimento;
- i risultati delle consultazioni svolte, delle informazioni raccolte e delle osservazioni e dei pareri ricevuti a norma dell'art.24 del TUA.

PRESO ATTO:

- dei pareri delle Amministrazioni, degli enti territoriali e degli enti pubblici e delle osservazioni acquisite agli atti ai sensi e per gli effetti dell'art. 23 co.4 del TUA, tutti conservati presso la Sezione Autorizzazioni Ambientali e pubblicati/resi accessibili ex art. 23 co.4 del TUA;
- del parere di Arpa Puglia- Dap Taranto prot. n. 3142 del 17.01.2022, acquisito al prot. della Sezione Autorizzazioni Ambientali n. AOO_089/429 del 18.01.2022;
- degli esiti della Conferenza di Servizi di cui all'art. 27-bis, comma 4 del D.lgs. n. 152/2006 e ss. mm. ii. del 03.03.2022 convocata giusta nota prot. n. AOO_089/1165 del 02.02.2022;
- del parere definitivo espresso dal Comitato regionale VIA nella seduta del 29.03.2022, acquisito al protocollo della Sezione Autorizzazioni Ambientali n. AOO_089/4209 del 29.03.2022;
- del parere di Arpa Puglia- Dap Taranto prot. n. 29818 del 26.04.2022, acquisito al protocollo della Sezione Autorizzazioni Ambientali n. AOO_089/5522 del 27.04.2022;
- degli esiti della Conferenza di Servizi di cui all'art. 27-bis, comma 4 del D.lgs. n. 152/2006 e ss. mm. ii. del 27.04.2022 convocata giusta nota prot. n. AOO_089/3984 del 25.03.2022.

VISTO:

- le scansioni procedimentali svolte per il procedimento ID VIA 651 in epigrafe;
- l'attività istruttoria svolta dal Servizio VIA e VIncA della Regione Puglia.

RILEVATO che ai sensi e per gli effetti dell'art. 8 co.4 del R.R.07/2018 " *I rappresentanti dell'Agenzia Regionale per la Protezione Ambientale Puglia, dell'Azienda Sanitaria Locale territorialmente competente si esprimono per gli aspetti di merito dell'Ente dal quale sono designati, formalizzando il loro contributo in seno al Comitato. Tali contributi concorreranno alle valutazioni tecniche finali del Comitato e, solo per la parte recepita da quest'ultimo, saranno considerati utili ai lavori della Conferenza di Servizi"*;

RITENUTO che, attese le scansioni procedimentali svolte, **sussistano** i presupposti per procedere all'adozione del provvedimento espresso ex art. 2 co. 1 della L.241/1990 e s.m.i, conclusivo del procedimento di valutazione di impatto ambientale ricompreso nel procedimento ID VIA 651 ex art. 27-bis del TUA inerente al progetto in oggetto proposto dalla Ditta Maggiore Salvatore.

Verifica ai sensi del Regolamento 2016/679/UE e del D.lgs. 196/2003 e s.m.i. come modificato dal D.lgs. n. 101/2018

Garanzia della riservatezza

La pubblicazione dell'atto all'albo, salve le garanzie previste dalla L. 241/90 e s.m.i. in tema di accesso ai documenti amministrativi, avviene nel rispetto della tutela della riservatezza dei cittadini, secondo quanto disposto dal D.Lgs. 196/2003, come modificato dal D. Lgs. n. 101/2018, in materia di protezione dei dati personali, nonché dal vigente Regolamento Regionale n. 5/2006 per il trattamento dei dati sensibili e giudiziari. Ai fini della pubblicazione legale, l'atto destinato alla pubblicazione è redatto in modo da evitare la diffusione di dati personali identificativi non necessari, ovvero il riferimento a dati sensibili. Qualora tali dati fossero indispensabili per l'adozione dell'atto, essi sono trasferiti in documenti separati esplicitamente richiamati.

Non ricorrono gli obblighi di cui agli artt. 26 e 27 del D.lgs. 14 marzo 2013 n. 33.

Copertura finanziaria ai sensi della L.R. 28/2001 e s.m.i. e del D.Lgs.vo 118/2011 e s.m.i.

Il presente provvedimento non comporta implicazioni di natura finanziaria sia di entrata che di spesa e dallo stesso non deriva alcun onere a carico del bilancio regionale.

Tutto ciò premesso, ai sensi dell'art.25 e dell'art.27 - bis del D.Lgs. 3 aprile 2006 n.152 "*Norme in materia ambientale*" e s.m.i., della L.R. 11/2001 e smi e e dell'art. 2 co.1 della l.241/1990 e smi, sulla scorta dell'istruttoria tecnica condotta, ai sensi del R.R. 22 giugno 2018 n. 07, dal Comitato Regionale per la V.I.A. e del parere di Arpa Puglia-DAP Taranto,

DETERMINA

- **di prendere atto** delle considerazioni, prescrizioni, valutazioni esposte in narrativa, che si intendono quale parte integrante del presente provvedimento;
- **di esprimere,** relativamente al progetto in epigrafe, presentato dalla Ditta Maggiore Salvatore**,** sulla scorta del parere del Comitato regionale VIA espresso nella seduta del 29.03.2022, dei lavori e degli esiti della Conferenza di Servizi del 03.03.2022 e della Conferenza di Servizi del 27.04.2022, di tutti i pareri e i contributi resi dai vari soggetti intervenuti nel corso del procedimento, delle scansioni procedimentali compendiate e per le motivazioni/considerazioni/valutazioni in narrativa, **giudizio di compatibilità ambientale positivo con le prescrizioni e alle condizioni riportate nel "Quadro delle condizioni ambientali"** per il progetto di "*Coltivazione del giacimento residuo, di cui al provvedimento del Servizio Attività Estrattive della Regione Puglia n. 77 del 26/09/2007, della cava per l'estrazione di calcareniti, sita in agro di Fragagnano (TA), Loc. Frusciularo, p.lle 132/b, 133/b, 194/b, 295, 296, 297 del Fg. 20, ed ampliamento al Fg. 20 p.lle 91, 132, 133, 193, 194, 296, 297 per complessivi 34 ha, inclusivo del procedimento ex art. 29 co.3 del D. Lgs. 152/2006 e smi per il recupero ambientale delle particelle coltivate in difformità."*presentato con sei distinte pec trasmesse in data 28.11.2020, ed acquisite al prot. della Sezione Autorizzazioni Ambientali n. AOO_089/15258 del 01.12.2020, AOO_089/15259 del 01.12.2020, AOO_089/15260 del 01.12.2020, AOO_089/15261 del 01.12.2020, AOO_089/15262 del 01.12.2020 AOO_089/15263 del 01.12.2020, identificato dall' ID VIA 651;
- **di subordinare l'efficacia del giudizio di compatibilità ambientale al rispetto**:
    - delle indicazioni/informazioni/specifiche progettuali contenute nella documentazione acquisita agli atti del procedimento in epigrafe, a cui è riferita la presente determinazione;
    - delle condizioni riportate nell'allegato "*Quadro delle Condizioni Ambientali*" la cui verifica di ottemperanza dovrà essere valutata e verificata - per quanto di propria competenza, ai sensi e per gli effetti dell'art.28 del 152/2006 e smi - dagli Enti ivi indicati per ciascuna prescrizione, che informeranno tempestivamente degli esiti della verifica, nonché per quanto previsto dalla vigente normativa, il Servizio VIA e VIncA della Sezione Autorizzazioni Ambientali della Regione Puglia.
- **di porre** a carico della ditta l'onere di fornire espressa, puntuale e tempestiva evidenza alle Autorità

competenti e agli Enti coinvolti nel procedimento del rispetto di tutte le prescrizioni, condizioni e precisazioni richiamate nel presente provvedimento e relativi allegati, espresse dai soggetti intervenuti.

- **di prescrivere** che la ditta comunichi la data di avvio delle attività valutate con il presente atto a tutti gli Enti coinvolti nell'ambito del procedimento.
- **di stabilire** che la ditta dovrà dimostrare la conformità delle opere realizzate e delle relative modalità di esecuzione alla proposta progettuale approvata, anche attraverso acquisizioni fotografiche che ne attestino tutte le fasi di realizzazione. La relativa documentazione prodotta, a firma di tecnico abilitato, dovrà essere trasmessa, per tutte le opere previste in progetto al Servizio VIA/VIncA della Regione Puglia e a tutte le Amministrazioni competenti e coinvolte nel procedimento per la verifica di coerenza con quanto assentito.
- **di stabilire** che il presente provvedimento:
    - è condizionato alla legittimità dei provvedimenti e degli atti amministrativi connessi e presupposti, di competenza di altri Enti pubblici a ciò preposti;
    - fa salve, e quindi non comprende, le ulteriori prescrizioni, integrazioni o modificazioni relative ai successivi livelli di progettazione eventualmente introdotte dagli Enti competenti al rilascio di pareri e/o autorizzazioni per norma previsti, anche successivamente all'adozione del presente provvedimento, purché con lo stesso dichiarate compatibili dall'ente deputato al rilascio del titolo abilitativo finale;
    - fa salve, e quindi non comprende, le ulteriori prescrizioni relative alla fase di esercizio introdotte dagli Enti competenti al rilascio di atti autorizzativi, comunque denominati, per norma previsti, anche successivamente all'adozione del presente provvedimento, purché con lo stesso dichiarate compatibili dall'ente deputato al rilascio del titolo autorizzativo;
    - fa salve, e quindi non comprende, le ulteriori autorizzazioni, intese, concessioni, licenze, pareri, nulla osta e assensi in tema di patrimonio culturale e paesaggistico;
    - fa salve, e quindi non comprende, le ulteriori autorizzazioni, intese, concessioni, licenze, pareri, nulla osta e assensi necessari per la realizzazione ed esercizio dell'intervento;
    - fa salve, e quindi non comprende, le previsioni di cui all'art.25 del D.Lgs. 50/2016 e degli articoli 96 e 97 del D.Lgs. 163/2006 e smi.

- **di dare atto** che costituiscono parte integrante del presente provvedimento i seguenti allegati:
    - Allegato 1: **"***Quadro delle Condizioni Ambientali*";
    - Allegato 2**: "***Parere di Arpa Puglia-Dap Ta prot. n. 3142 del 17.01.2022*".
    - Allegato 3: *"Parere del CT VIA prot. n.* AOO_089/4209 del 29.03.2022*";*
    - Allegato 4**: "***Parere di Arpa Puglia-Dap Ta prot. n. 29818 del 26.04.2022*".

Il presente provvedimento, redatto in forma integrale nel rispetto della tutela alla riservatezza dei cittadini, secondo quanto disposto dal D.lgs. 196/03 in materia di protezione dei dati personali e ss. mm.ii., emesso in forma di documento informatico ex D. Lgs. 82/2005 e smi, firmato digitalmente ai sensi del testo unico D.P.R. 28 dicembre 2000, n. 445, del D.Lgs. 7 marzo 2005, n. 82 e norme collegate, è composto da n. 11 pagine, compresa la presente, l'Allegato 1 composto da 2 pagine, l'Allegato 2 composto da 15 pagine, l'Allegato 3 composto da 22 pagine, l'Allegato 4 composto da 10 pagine per un totale di 60 (sessanta) pagine.

Il presente provvedimento,

a) è trasmesso alla Sezione Autorizzazioni Ambientali per gli adempimenti conseguenti il procedimento ex art. 27-bis del TUA;

b) è pubblicato, ai sensi del comma 3 art. 20 del DPGR n. 22/2021, all'Albo online del sito della Regione Puglia;

c) è trasmesso al Segretariato della Giunta Regionale, ai sensi dell'art. 6 comma quinto della L.R. n.7/97 e del Decreto del Presidente della G.R. n. 443/2015 .

d) è pubblicato sul sito ufficiale della Regione Puglia, www.regione.puglia.it, Sezione Trasparenza, Provvedimenti dirigenti;

e) è pubblicato sul BURP;

Ai sensi dell'art. 3 comma 4 della L. n. 241/90 e smi, avverso il presente provvedimento potrà essere presentato ricorso giurisdizionale al Tribunale Amministrativo Regionale entro 60 giorni (sessanta) dalla data di notifica dello stesso, ovvero ricorso straordinario al Presidente della Repubblica entro 120 (centoventi) giorni.

Il dirigente a.i. del Servizio VIA/VIncA
Arch. Vincenzo Lasorella

REGIONE PUGLIA

DIPARTIMENTO AMBIENTE, PAESAGGIO E QUALITA' URBANA
SEZIONE AUTORIZZAZIONI AMBIENTALI
SERVIZIO VIA,VINCA

ALLEGATO 1

QUADRO DELLE CONDIZIONI AMBIENTALI

Procedimento:	D.Lgs. 152/2006 e smi, L. 241/1990. Provvedimento conclusivo del procedimento di valutazione di impatto ambientale ricompreso nel procedimento ID VIA 651 ex art. 27 bis del TUA
Progetto:	**Coltivazione del giacimento residuo, di cui al provvedimento del Servizio Attività Estrattive della Regione Puglia n. 77 del 26/09/2007, della cava per l'estrazione di calcareniti, sita in agro di Fragagnano (TA), Loc. Frusciularo, p.lle 132/b, 133/b, 194/b, 295, 296, 297 del Fg. 20, ed ampliamento al Fg. 20 p.lle 91, 132, 133, 193, 194, 296, 297 per complessivi 34 ha, inclusivo del procedimento ex art. 29 co.3 del D. Lgs. 152/2006 e smi per il recupero ambientale delle particelle coltivate in difformità**
Tipologia:	Allegato IV alla Parte Seconda del D.Lgs.152/2006 e ss.mm.ii., punto 8, lett. i) "*cave e torbiere*" Art. 29 co. 3 del D.Lgs. 152/2006 e ss.mm.ii. Allegato A, Elenco A.3 punto a) della L.R. n. 11/2001 e ss.mm.ii.
Autorità Competente:	Regione Puglia, aiuti del Titolo II - Puglia Sviluppo
Proponente:	Maggiore Salvatore

QUADRO DELLE CONDIZIONI AMBIENTALI

Il presente documento, parte integrante - quale Allegato 1 - del provvedimento ambientale ex D.Lgs. n. 152/2006 e smi e l.r. n. 11/2001 e smi – L. n. 241/1990 e smi relativo al *"Provvedimento conclusivo del procedimento di valutazione di impatto ambientale ricompreso nel procedimento ID VIA 651 ex art. 27 bis del TUA- Maggiore Salvatore*" è redatto in considerazione delle scansioni procedimentali in atti per il procedimento in epigrafe, in conformità alla relativa documentazione istruttoria, preso atto dei contributi istruttori/pareri/nullaosta/raccomandazioni formulate dai vari soggetti intervenuti nel procedimento.

Il Servizio VIA e VIncA della Regione Puglia, in qualità di autorità competente all'adozione del provvedimento di VIA di cui il presente documento costituisce allegato, ai sensi dell'articolo 28, comma 2, del d. lgs. 3 aprile 2006, n. 152 e ss.mm.ii., verificherà l'ottemperanza delle condizioni ambientali di cui all'articolo 1, avvalendosi dei *"soggetti individuati per la verifica di ottemperanza"* indicati. I suddetti soggetti provvederanno a concludere l'attività di VIA entro il termine di cui all'articolo 28, comma 3, del decreto legislativo 3 aprile 2006, n. 152 e ss.mm.ii., comunicandone tempestivamente gli esiti all'autorità competente.

Alla verifica di ottemperanza delle condizioni ambientali di cui all'articolo 1 si provvederà con oneri a carico del soggetto proponente laddove le attività richieste ai *"soggetti individuati per la verifica di ottemperanza"* ed agli enti coinvolti non rientrino tra i compiti istituzionali dei predetti.

Richiamate le disposizioni di cui all'art.28 del D.Lgs. 152/2006, come modificato da D.Lgs. 104/2017, di seguito sono compendiate le prescrizioni e condizioni ambientali a cui è subordinata l'efficacia del provvedimento di che trattasi.

Ai sensi del co.2 dell'art.28 del D.Lgs. 152/2006, per ciascuna prescrizione è indicato:

- il termine per ottemperarvi e per l'avvio della relativa verifica di ottemperanza;
-

- il soggetto pubblico a cui è affidata la relativa verifica di ottemperanza, il cui esito dovrà essere tempestivamente comunicato al Servizio VIA e VIncA della Regione Puglia.

	CONDIZIONE	***SOGGETTO PUBBLICO A CUI È AFFIDATA LA RELATIVA VERIFICA DI OTTEMPERANZA***
A	**SEZIONE AUTORIZZAZIONI AMBIENTALI-SERVIZIO VIA VINCA-COMITATO VIA** (*prot. n. AOO_089/4209 del 29.03.2022*) 1. al fine di garantire le condizioni di sicurezza geomorfologica della cava vengano eseguite delle verifiche di stabilità annuali e comunque ogni qual volta ci sia la variazione anche solo di uno dei parametri responsabili della stabiltà d'insieme dei fronti di cava; 2. in considerazione dei setti tra l'area in prosecuzione e l'area in ampliamento vengano eseguite le dovute verifiche ai fini di garantire la sicurezza dell'area, della viabilità e degli addetti ai lavori in conformità alle norme tecniche di settore vigenti; 3. l'attività di coltivazione in ampliamento sia iniziata solo ad esaurimento della coltivazione dell'area in proroga e del relativo recupero ambientale, nonché del recupero ambientale dell'area coltivata in difetto di autorizzazione ed oggetto del procedimento ex art.29 co.3 del D. Lgs. 152/2006 e smi; 4. venga previsto un sistema di collettamento ed allontanamento delle acque piovane.	Servizio VIA-VIncA/Comitato VIA
B	**ARPA PUGLIA-DAP TARANTO** (*prot. n. 3142 del 17.01.2022 e prot. n. 29818 del 26.04.2022*) 1. il PMA venga aggiornato ed integrato in accordo con Arpa Puglia e secondo le indicazioni fornite dall'Agenzia con propria nota prot. n. 3142 del 17.01.2022 e successiva propria nota prot. n. 29818 del 26.04.2022 anche con riferimento agli aspetti riguardanti l'emissione delle polveri diffuse e la valutazione degli impatti acustici.	Servizio VIA-VIncA/Arpa Puglia

Il Responsabile del Procedimento

dott.ssa Fabiana Luparelli

Il dirigente a.i. del Servizio VIA/VIncA

Arch. Vincenzo Lasorella

ARPA PUGLIA - Unica AOO - 0156/0028/0003 - Protocollo 0003142 - 156 - 17/01/2022 - IMPT, SDTA, STTA / DG -, DS -, SAN, SAS

ARPA PUGLIA

Sistema Nazionale per la Protezione dell'Ambiente

Documento firmato digitalmente

Id: 2021_223 Co.Ge.: PAUR_002

REGIONE PUGLIA
Sezione Autorizzazioni Ambientali
servizio.ecologia@pec.rupar.puglia.it

Oggetto: ID VIA 651 Proponente Ditta Maggiore Salvatore: Procedimento ex art. 27 bis per la coltivazione del giacimento residuo, di cui al provvedimento del Servizio Attività Estrattive della Regione Puglia n. 77 del 26.09.2007, della cava per l'estrazione di calcareniti, sita in agro di Fragagnano (TA), Loc. Frusciularo. Avviso nuova consultazione del pubblico ex art. 27 bis co.5 del D. Lgs. 152/2006 e smi. Parere ARPA Puglia.
Rif: Nota Regione Puglia n. 352 del 14.01.2022 acquisita al prot. ARPA Puglia n. 2814 del 14.01.2022

Con la nota sopra identificata è stato richiesto il parere di ARPA Puglia nell'ambito del procedimento di PAUR in oggetto a seguito delle integrazioni documentali trasmesse dal proponente.
Si richiamano le seguenti comunicazioni intercorse nell'ambito del PAUR ex art. 27 bis.
Con nota prot. n. 13431 del 17.09.2021 acquisita al prot. ARPA Puglia n. 63551 del 20.09.2021. la Regione ha indetto la Conferenza di Servizi ex art.14 co.1 della l. 241/1990 e smi, in forma semplificata e in modalità asincrona ai sensi dell'art. 14-bis della L.241/1990 e smi per il giorno 01.10.2021.
Con nota prot. ARPA Puglia n. 66022 del 27.09.2021, la scrivente Agenzia ha evidenziato la difficoltà tecnica di acquisire la documentazione progettuale dal link del Portale Ambientale Regionale riportato nella nota regionale n. 13431 del 17.09.2021, comunicando che: *"stante l'impossibilità di acquisire e visionare gli atti inerenti il procedimento in oggetto, si comunica che il parere di competenza non potrà essere reso nei termini richiesti".*
Con nota prot. 14816 del 13.10.2021, acquisita al prot. ARPA Puglia n. 70378 del 13.10.2021, la Regione ha trasmesso il verbale della Conferenza di Servizi del 01.10.2021, ove si legge testualmente: *"Si informa che la documentazione pubblicata sul Portale Ambientale della Regione Puglia alla stringa "ID VIA 651_Maggiore_DocProg.zip" è stata sostituita in data 27.09.2021 a seguito della segnalazione di Arpa Puglia-DAP TA con propria nota del 27.09.2021, acquisita al prot. della Sezione Autorizzazione Autorizzazioni Ambientali n. AOO_089/13897 del 27.09.2021 e che pertanto la Stett.le Agenzia potrà rendere il proprio contributo nel corso del prosieguo dell'iter istruttorio afferente al procedimento de quo".*

Agenzia Regionale per la Prevenzione e la Protezione dell'Ambiente
Sede legale: Corso Trieste 27, 70126 Bari
Tel. 080 5460111 Fax 080 5460150
www.arpa.puglia.it
C.F. e P. IVA. 05830420724

DAP Taranto
UOS Impiantistico e Rischio Industriale
C.da Rondinella, ex Osp. Testa – 74123 Taranto
Centralino 099 9946 310
e-mail: *dapta.impianti@arpa.puglia.it*
PEC: dap.ta.arpapuglia@pec.rupar.puglia.it

Codice Doc: 78-20-83-01-D9-8C-79-2F-BE-76-AD-86-07-C0-D2-0B-78-CA-E8-6D
Documento firmato digitalmente da pompigna flavio; Roberto Primerano; Esposito Vittorio il 17/01/2022. Questo documento rappresenta fedelmente, in formato cartaceo, l'originale elettronico estratto dagli archivi informatici dell'ARPA Puglia. Si attesta la conformita' all'originale e si rilascia per gli usi consentiti. Il funzionario _____ matricola _____ data _____

ARPA PUGLIA - Unica AOO - 0156/0028/0003 - Protocollo 0003142 - 156 - 17/01/2022 - IMPT, SDTA, STTA / DG -, DS -, SAN, SAS

Con nota prot. 15044 del 19.10.2021, acquisita al prot. ARPA Puglia n. 72106 del 20.10.2021, la Regione ha trasmesso integrazioni alla nota protocollo regionale 14816 del 13.10.2021.
Con nota prot. n. 15642 del 29.10.2021 acquisita al prot. ARPA Puglia n. 74631 del 29.10.2021, la Regione ha convocato la seduta del Comitato V.I.A./A.I.A. in data 16.11.2021, prevedendo al relativo ordine del giorno la valutazione di merito per il procedimento in esame.
Con nota prot. ARPA Puglia n. 78672 del 16.11.2021, è stato trasmesso il contributo di competenza per i lavori della seduta del Comitato V.I.A./A.I.A. del 16.11.2021.
Con nota prot. n. 16972 del 23.11.2021 acquisita al prot. ARPA Puglia n. 80124 del 23.11.2021, la Regione ha richiesto al proponente documentazione integrativa a seguito dei pareri degli enti coinvolti.
Con distinte PEC del 16.12.2021 acquisite al prot. ARPA Puglia n. 85162 e n. 85183 del 16.12.2021, il proponente ha trasmesso rispettivamente documentazione integrativa e i riferimenti del tecnico incaricato.
Con nota Regione Puglia n. 18826 del 29.12.2021 acquisita al prot. ARPA Puglia n. 87932 del 30.12.2021, è stato richiesto il parere di ARPA Puglia nell'ambito della seduta del COMITATO V.I.A./A.I.A. del 18.01.2022, al cui ordine del giorno, per il procedimento di PAUR in oggetto, è prevista la valutazione di merito della documentazione integrativa.
Con PEC del 11.01.2022 acquisita al prot. ARPA Puglia n. 1604 del 11.01.2022, il proponente ha trasmesso il parere tecnico-legale quale chiarimento e controdeduzioni al parere prot. n. 11110 del 02.12.2021 del Comune di Fragagnano.
Si richiamano sinteticamente le caratteristiche della proposta: l'istanza in esame comprende la richiesta di proroga dell'attività estrattiva autorizzata con D.D. n. 77/2007 sulle particelle 132/p-133/p-194/p-295-296-297 del Foglio 20 in agro del Comune di Fragagnano e gestita dalla ditta Maggiore Salvatore, la richiesta di variante al relativo piano di ripristino ambientale e la richiesta di ampliamento della medesima cava a fossa. L'ampliamento[1] interessa i terreni agricoli adiacenti (40.416302 N, 17.488907 E) alla cava già autorizzata ed ubicati alle particelle 91-132p-133p-193-194p-296-297 del Foglio 20. Il progetto di coltivazione[2] prevede la realizzazione di una cava del tipo a "fossa" per ottenere un volume di estrazione pari a circa 5.196.242 m^3 su una superficie di circa 345.405 m^2, da attuare in n. 5 Lotti, raggiungendo una profondità di circa 18 m dal piano campagna. Le fasi di estrazione sono distinte in: scoticamento superficiale del giacimento, livellamento della superficie di taglio, taglio del giacimento tramite macchine elettriche (scalzatrice e intestatrice) per la creazione di blocchi di "tufo", separazione degli scarti, imballaggio dei conci utili alla commercializzazione, caricamento degli scarti su autocassone e scarico nelle aree di ripristino. E' inoltre prevista sulla particella 132 del Foglio 20, l'installazione di una tettoia in struttura metallica (dimensioni 12 m x 10,3 m in pianta e altezza 6

[1] Rif. Elab. R1_STUDIO IMPATTO AMBIENTALE.pdf - pag. 5
[2] Rif. Elab. R2_Relazione tecnica-Piano di Coltivazione.pdf - pag. 9

Agenzia Regionale per la Prevenzione e la Protezione dell'Ambiente
Sede legale: Corso Trieste 27, 70126 Bari
Tel. 080 5460111 Fax 080 5460150
www.arpa.puglia.it
C.F. e P. IVA. 05830420724

DAP Taranto
UOS Impiantistico e Rischio Industriale
C.da Rondinella, ex Osp. Testa – 74123 Taranto
Centralino 099 9946 310
e-mail: *dapta.impianti@arpa.puglia.it*
PEC: dap.ta.arpapuglia@pec.rupar.puglia.it

Codice Doc: 78-20-83-01-D9-8C-79-2F-BE-76-AD-86-07-C0-D2-0B-78-CA-E8-6D
Documento firmato digitalmente da pompigna flavio; Roberto Primerano; Esposito Vittorio il 17/01/2022. Questo documento rappresenta fedelmente, in formato cartaceo, l'originale elettronico estratto dagli archivi informatici dell'ARPA Puglia. Si attesta la conformita' all'originale e si rilascia per gli usi consentiti. Il funzionario _____ matricola _____ data _____

ARPA PUGLIA - Unica AOO - 0156/0028/0003 - Protocollo 0003142 - 156 - 17/01/2022 - IMPT, SDTA, STTA / DG -, DS -, SAN, SAS

m al colmo) per le attività di lavorazione dei conci estratti (taglio e scorniciatura) mediante una macchina scorniciatrice combinata inclinabile ed una macchina rifinitrice e intestatrice a ciclo continuo con vasca per il riciclo per il taglio a fette dei blocchi.

Esaminata la documentazione integrativa in formato digitale pubblicata sul Portale Ambientale Regionale dal link[3] riportato nella nota regionale n. 16972 del 23.11.2021, nonché trasmessa dal proponente con PEC del 16.12.2021 risultano presenti i seguenti elaborati:

- CHIARIMENTI ARPA_signed.pdf
- CHIARIMENTI Autorizzazioni Ambientali_signed.pdf
- CHIARIMENTI COMITATO VIA_signed.pdf
- CHIARIMENTI UFFICIO MINERARIO_signed.pdf
- COMPUTO METRICO_signed.pdf
- Ditta Maggiore_Allegato vibrazioni indotte dalle attrezzature e macchinari_signed.pdf
- Ditta Maggiore_Elenco attrezzature_signed.pdf
- Studio previsionale acustico_signed.pdf
- R2_Relazione tecnica-Piano di Coltivazione_rev.1_signed.pdf
- R3_Piano di ripristino ambientale ed Economico-finanziario-rev.1_signed.pdf
- R4_Relazione Stabilità fronti cava-rev.1_signed.pdf
- R6_Piano di gestione rifiuti da estrazione-rev.1_signed.pdf
- R10_PMA-rev1_signed.pdf
- RELAZIONE SUGLI IMPATTI CUMULATIVI_signed.pdf
- Tav.1_Inquadramento e rilievo Planoaltimetrico dell'area - Rev_1_signed.pdf
- Tav.2_Progetto di ripristino ambientale in variante_Aree in proroga_FASE 1 - Rev_1_signed.pdf
- Tav.3_Progetto di ripristino ambientale in variante_Aree in proroga_FASE 2 - Rev_1_signed.pdf
- Tav.4_Progetto di ripristino ambientale in variante_Aree in proroga_FASE 3 - Rev_1_signed.pdf
- Tav.5_Progetto di ripristino ambientale in variante_Aree in proroga_FASE 4 - Rev_1_signed.pdf
- Tav.6_Planimetria generale e sezioni area in ampliamento - Rev_1_signed.pdf
- Tav.7_ Planimetria e sezioni fasi di coltivazione Ampliamento - LOTTO 1 - Rev_1_signed.pdf
- Tav.8_Planimetria e sezioni fasi di coltivazione Ampliamento - LOTTO 2 - Rev_1_signed.pdf
- Tav.9_Planimetria e sezioni fasi di coltivazione Ampliamento - LOTTO 3 - Rev_1_signed.pdf
- Tav.10_Planimetria e sezioni fasi di coltivazione Ampliamento - LOTTO 4 _ Rev_1_signed.pdf
- Tav.11_Planimetria e sezioni fasi di coltivazione Ampliamento - LOTTO 5 - Rev_1_signed.pdf
- Tav.12_Ripristino ambientale delle aree in ampliamento e proroga- Rev_1_signed.pdf
- Tav.13_Dettaglio Area Servizi - Rev_1_signed.pdf
- Tav.14_Dettaglio recinzione_signed.pdf
- Tav.15_Dettaglio sistemazione scarto di cava e terreno vegetale_signed.pdf
- Macchina combinata_compressed.pdf
- Macchina da taglio_compressed.pdf

[3] http://ecologia.regione.puglia.it/portal/VIA/Elenchi/Procedure+VIA
http://www.sit.puglia.it/ecologia-web/download?ref=5483&doc=VIA

Agenzia Regionale per la Prevenzione e la Protezione dell'Ambiente
Sede legale: Corso Trieste 27, 70126 Bari
Tel. 080 5460111 Fax 080 5460150
www.arpa.puglia.it
C.F. e P. IVA. 05830420724

DAP Taranto
UOS Impiantistico e Rischio Industriale
C.da Rondinella, ex Osp. Testa – 74123 Taranto
Centralino 099 9946 310
e-mail: *dapta.impianti@arpa.puglia.it*
PEC: dap.ta.arpapuglia@pec.rupar.puglia.it

Codice Doc: 78-20-83-01-D9-8C-79-2F-BE-76-AD-86-07-C0-D2-0B-78-CA-E8-6D
Documento firmato digitalmente da pompigna flavio; Roberto Primerano; Esposito Vittorio il 17/01/2022. Questo documento rappresenta fedelmente, in formato cartaceo, l'originale elettronico estratto dagli archivi informatici dell'ARPA Puglia. Si attesta la conformita' all'originale e si rilascia per gli usi consentiti. Il funzionario _____ matricola _____ data _____

ARPA PUGLIA - Unica AOO - 0156/0028/0003 - Protocollo 0003142 - 156 - 17/01/2022 - IMPT, SDTA, STTA / DG -, DS -, SAN, SAS

ARPA PUGLIA

Sistema Nazionale per la Protezione dell'Ambiente

Con riferimento all'elaborato "CHIARIMENTI ARPA_signed.pdf", il proponente ha fornito riscontri ai rilievi espressi nel parere prot. ARPA Puglia n. 78672 del 16.11.2021, in ordine dei quali si rappresenta quanto segue.

Al punto 1 del citato elaborato, in merito alla richiesta di chiarire gli effettivi accessi al sito estrattivo, il proponente dichiara che[4] "*L'attuale accesso dalla strada provinciale 117, deriva dalla DD 77/2007, della quale il Maggiore Salvatore ha ereditato pro e contro. Nei pro c'è l'accesso dalla S.P. che il vecchio Concessionario Maggiore Giovanni aveva in virtù del titolo di proprietà delle aree adiacenti del Foglio catastale 19, dove insisteva una vecchia cava oggi non più in esercizio. Le aree ricadenti nel Foglio 19 sono di proprietà sia del Maggiore Giovanni (ex Concessionario) che del Maggiore Salvatore (attuale concessionario). Pertanto il Maggiore Salvatore ha tutto il diritto di eccedere alla propria cava da una sua comproprietà. In ogni caso è stato previsto appositamente il nuovo accesso dalle aree in ampliamento, trattandosi di una strada comunale pochissimo trafficata*". Si evidenzia tuttavia che nei seguenti elaborati grafici

"Tav.1_Inquadramento e rilievo Planoaltimetrico dell'area - Rev_1_signed.pdf",
"Tav.2_Progetto di ripristino ambientale in variante_Aree in proroga_FASE 1 - Rev_1_signed.pdf",
"Tav.3_Progetto di ripristino ambientale in variante_Aree in proroga_FASE 2 - Rev_1_signed.pdf",
"Tav.4_Progetto di ripristino ambientale in variante_Aree in proroga_FASE 3 - Rev_1_signed.pdf",
"Tav.5_Progetto di ripristino ambientale in variante_Aree in proroga_FASE 4 - Rev_1_signed.pdf"

la viabilità di ingresso alle aree oggetto di proroga non risulta rappresentata. La viabilità viene infatti evidenziata solo negli elaborati grafici relativi alle aree interessate dall'ampliamento[5].

Al punto 2, in merito alla necessità di aggiornare gli elaborati grafici relativi al progetto di ripristino ambientale in variante per le aree in proroga raccordando con quanto previsto nelle aree soggette ad ampliamento, il proponente dichiara che[6]: *"Gli elaborati sono stati arricchiti dei particolari richiesti. Il limite di proprietà con le aree del foglio 19, sarà raccordato topograficamente mediante l'utilizzo degli scarti di cava (come già veniva fatto dal vecchio Concessionario). Il limite di proprietà al termine della realizzazione della sistemazione finale per lotti, sarà anch'esso recintato e piantumato con specie vegetali utili e confacenti con l'utilizzo che si intende fare dell'area, cioè agricolo com'era già. Saranno piantumate piante alte circa 1 m di olivo leccino oggi una delle poche specie non aggredibili dalla xylella. La disposizione sarà su due file parallele con maglia di 10m. Anche la siepe perimetrale sarà eseguita con olivo leccino, ma su un unico filare e distanza tra gli esemplari di 5m.*

[4] Rif. elab. CHIARIMENTI ARPA_signed.pdf - pag. 1
[5] Cfr. elab. Tav.7_ Planimetria e sezioni fasi di coltivazione Ampliamento - LOTTO 1 - Rev_1_signed.pdf
Tav.8_Planimetria e sezioni fasi di coltivazione Ampliamento - LOTTO 2 - Rev_1_signed.pdf
Tav.9_Planimetria e sezioni fasi di coltivazione Ampliamento - LOTTO 3 - Rev_1_signed.pdf
Tav.10_Planimetria e sezioni fasi di coltivazione Ampliamento - LOTTO 4 _ Rev_1_signed.pdf
Tav.11_Planimetria e sezioni fasi di coltivazione Ampliamento - LOTTO 5 - Rev_1_signed.pdf
[6] Rif. elab. CHIARIMENTI ARPA_signed.pdf - pag. 2

Agenzia Regionale per la Prevenzione e la Protezione dell'Ambiente
Sede legale: Corso Trieste 27, 70126 Bari
Tel. 080 5460111 Fax 080 5460150
www.arpa.puglia.it
C.F. e P. IVA. 05830420724

DAP Taranto
UOS Impiantistico e Rischio Industriale
C.da Rondinella, ex Osp. Testa – 74123 Taranto
Centralino 099 9946 310
e-mail: *dapta.impianti@arpa.puglia.it*
PEC: dap.ta.arpapuglia@pec.rupar.puglia.it

Codice Doc: 78-20-83-01-D9-8C-79-2F-BE-76-AD-86-07-C0-D2-0B-78-CA-E8-6D
Documento firmato digitalmente da pompigna flavio; Roberto Primerano; Esposito Vittorio il 17/01/2022. Questo documento rappresenta fedelmente, in formato cartaceo, l'originale elettronico estratto dagli archivi informatici dell'ARPA Puglia. Si attesta la conformita' all'originale e si rilascia per gli usi consentiti. Il funzionario _____ matricola _____ data _____

ARPA PUGLIA - Unica AOO - 0156/0028/0003 - Protocollo 0003142 - 156 - 17/01/2022 - IMPT, SDTA, STTA / DG -, DS -, SAN, SAS

Sempre perimetralmente (nella fascia perimetrale di 20m, sarà depositato un cumulo di terreno vegetale alto circa 3,5m al colmo, che fungerà:

- *da barriera per evitare l'introduzione di acque meteoriche dall'esterno nell'area di cava,*
- *come barriera alla eventuale dispersione di polveri (esclusa comunque dal fatto che le polveri stimate sono di molto al disotto dei limiti imposti dalla Regione Puglia),*
- *e come barriera antintrusione.*

La piantumazione dell'olivo si sposa bene con le caratteristiche dell'areale, che, escludendo le aree incolte, è interessato esclusivamente da oliveti [...]"

Si evidenzia che il proponente nell'elaborato in atti "R1_STUDIO IMPATTO AMBIENTALE.pdf" dichiarava che *"con l'ampliamento della cava è previsto l'impianto di siepe perimetrale con specie no-xylella"*. Tuttavia dall'esame delle integrazioni prodotte appare che durante la fase di coltivazione non sia più prevista la misura di mitigazione con *siepe perimetrale*, in quanto sostituita dal cumulo di terreno vegetale alto circa 3,5 m. Si richiede di chiarire tale aspetto, anche nel rispetto delle indicazioni fornite dalle Linee Guida di cui alla DGR n. 2060/2020. Si ritiene comunque che la barriera verde perimetrale (tramite siepe e/o alberature) debba essere prevista sin dalla fase di coltivazione al fine di mitigare l'impatto paesaggistico e contenere la dispersione delle polveri durante la fase di esercizio.

Relativamente alla piantumazione degli alberi di ulivo nell'elaborato "R3_Piano di ripristino ambientale ed Economico-finanziario-rev.1_signed.pdf" viene computata una quantità di piante di olivo leccino pari a 2.000 unità per le aree in proroga e in difformità, e 1.000 unità per le aree in ampliamento con altezza di 170-190 cm, e non di circa 1 m come dichiarato dallo stesso proponente (cfr. [7]*"Saranno piantumate piante alte circa 1 m"*). Si rappresenta che l'altezza delle piante di ulivo non risulta univocamente definita e che il numero di ulivi computati per le azioni di ripristino di ciascuna area, non appare proporzionato alle relative superfici di impianto e/o ai relativi perimetri, atteso che l'area della superficie in ampliamento (circa 34,5 ettari) risulta più estesa rispetto all'area delle superfici in proroga e difformità (circa 14,1 ettari). Si evidenzia inoltre che nell'elaborato grafico "Tav.12_Ripristino ambientale delle aree in ampliamento e proroga-Rev_1_signed.pdf" viene rappresentata solo la piantumazione perimetrale di ulivi (e non anche la disposizione su *file parallele con maglia di 10m)*, in disaccordo con quanto dichiarato nell'elaborato "CHIARIMENTI ARPA_signed.pdf". In altri termini non risulta chiaro se nella fase di ripristino finale, la piantumazione degli ulivi interesserà l'intera superficie estrattiva. Si richiede di chiarire tali aspetti avendo cura di aggiornare gli elaborati grafici di riferimento riportando opportunamente tutti gli interventi di ripristino previsti.

Relativamente alla tipologia di recinzione perimetrale il proponente conferma l'utilizzo di una rete metallica[8] di colore verde, con passaggi per fauna, paletti in ferro e cordoletto in cemento per una

[7] Rif. elab. CHIARIMENTI ARPA_signed.pdf - pag. 2
[8] Rif. elab. R2_Relazione tecnica-Piano di Coltivazione_rev.1_signed.pdf - pag. 26

Agenzia Regionale per la Prevenzione e la Protezione dell'Ambiente
Sede legale: Corso Trieste 27, 70126 Bari
Tel. 080 5460111 Fax 080 5460150
www.arpa.puglia.it
C.F. e P. IVA. 05830420724

DAP Taranto
UOS Impiantistico e Rischio Industriale
C.da Rondinella, ex Osp. Testa – 74123 Taranto
Centralino 099 9946 310
e-mail: *dapta.impianti@arpa.puglia.it*
PEC: dap.ta.arpapuglia@pec.rupar.puglia.it

Codice Doc: 78-20-83-01-D9-8C-79-2F-BE-76-AD-86-07-C0-D2-0B-78-CA-E8-6D
Documento firmato digitalmente da pompigna flavio; Roberto Primerano; Esposito Vittorio il 17/01/2022. Questo documento rappresenta fedelmente, in formato cartaceo, l'originale elettronico estratto dagli archivi informatici dell'ARPA Puglia. Si attesta la conformita' all'originale e si rilascia per gli usi consentiti. Il funzionario _____ matricola _____ data _____

ARPA PUGLIA - Unica AOO - 0156/0028/0003 - Protocollo 0003142 - 156 - 17/01/2022 - IMPT, SDTA, STTA / DG -, DS -, SAN, SAS

ARPA PUGLIA

Sistema Nazionale per la Protezione dell'Ambiente

lunghezza pari a circa 3.200 m. Nel merito della verifica di compatibilità di tale soluzione con le indicazioni delle NTA del PUG per le aree di cava, si rimanda alle valutazioni del Comune di Fragagnano.

Al punto 3, in merito agli spessori di riporto di terreno vegetale previsti per la fase di ripristino, il proponente dichiara che[9] *"Sono stati eseguiti alcuni saggi a campione nelle aree in ampliamento dai quali è stato stimato uno spessore di terreno vegetale superiore al metro, pertanto si stima globalmente una produzione di terreno vegetale stimato pari ad uno spessore medio di circa 1,5m (nelle aree a sud dell'area di ampliamento lo spessore di terreno vegetale è maggiore che delle aree a nord"*. Negli elaborati grafici "Tav.3_Progetto di ripristino ambientale in variante_Aree in proroga_FASE 2 - Rev_1_signed.pdf", "Tav.4_Progetto di ripristino ambientale in variante_Aree in proroga_FASE 3 - Rev_1_signed.pdf", "Tav.5_Progetto di ripristino ambientale in variante_Aree in proroga_FASE 4 - Rev_1_signed.pdf", viene rappresentato in sezione il ripristino con uno strato vegetale di spessore pari ad 1 m, diversamente in legenda risulta ancora presente la dicitura *"RIPORTO TERRENO VEGETALE (0.4 m, provenienti dalla stessa cava e/o provenienti da cantieri terzi)"*. Si richiede di correggere il refuso fornendo il dato univoco.

Al punto 4, in merito ai lavori di sbancamento dello strato agronomico e del cappellaccio, il proponente specifica che i lavori già eseguiti sono riferiti "*all'area residua in proroga dove l'escavazione si trova già a circa 10 m di profondità dal piano campagna e dove il terreno vegetale è stato asportato e riutilizzato da circa 10 anni dal vecchio Concessionario"*[10].

Al punto 5, in merito ai refusi rilevati sulle dimensioni dell'area di ampliamento, il proponente chiarisce che[11] *"L'area in ampliamento al netto delle fasce perimetrali è pari a 345.405 mq"*.

Al punto 6, in merito alla durata del piano di coltivazione nel rispetto delle previsioni della L.R. n. 22/2019, il proponente, confermando il volume totale di estrazione stimato in 5.196.242 m^3, dichiara che *"è stato rivisto il Piano di Coltivazione e la durata, presupponendo che il Concessionario, alla luce degli investimenti e del Titolo II proposto, avrà una potenzialità estrattiva maggiore e quindi potrà estrarre maggiori quantità annue e restringere la durata a massimo 20 anni"*.

Al punto 7, in merito alle caratteristiche dei macchinari per le attività di lavorazione dei conci estratti (macchina scorniciatrice e macchina rifinitrice e intestatrice) il proponente ha fornito le schede tecniche descrittive. Dalle stesse si evince che i macchinari sono alimentati elettricamente e nelle condizioni di corretto utilizzo comportano un'esposizione quotidiana al rumore di 85 dB (A) (anche superabili nel caso della macchina da taglio), per cui si rende necessaria da parte degli operatori l'adozione di idonei dispositivi di protezione individuali (es. cuffie insonorizzate). Nel caso di utilizzo dei macchinari senza raffreddamento ad acqua durante il taglio dei materiali possono

[9] Rif. elab. CHIARIMENTI ARPA_signed.pdf - pag. 3
[10] Rif. elab. CHIARIMENTI ARPA_signed.pdf - pag. 4
[11] Rif. elab. CHIARIMENTI ARPA_signed.pdf - pag. 4

Agenzia Regionale per la Prevenzione e la Protezione dell'Ambiente
Sede legale: Corso Trieste 27, 70126 Bari
Tel. 080 5460111 Fax 080 5460150
www.arpa.puglia.it
C.F. e P. IVA. 05830420724

DAP Taranto
UOS Impiantistico e Rischio Industriale
C.da Rondinella, ex Osp. Testa – 74123 Taranto
Centralino 099 9946 310
e-mail: *dapta.impianti@arpa.puglia.it*
PEC: dap.ta.arpapuglia@pec.rupar.puglia.it

Codice Doc: 78-20-83-01-D9-8C-79-2F-BE-76-AD-86-07-C0-D2-0B-78-CA-E8-6D
Documento firmato digitalmente da pompigna flavio; Roberto Primerano; Esposito Vittorio il 17/01/2022. Questo documento rappresenta fedelmente, in formato cartaceo, l'originale elettronico estratto dagli archivi informatici dell'ARPA Puglia. Si attesta la conformita' all'originale e si rilascia per gli usi consentiti. Il funzionario _____ matricola _____ data _____

ARPA PUGLIA - Unica AOO - 0156/0028/0003 - Protocollo 0003142 - 156 - 17/01/2022 - IMPT, SDTA, STTA / DG -, DS -, SAN, SAS

essere prodotte polveri. Nella scheda tecnica viene raccomandato l'utilizzo di DPI come maschere o filtri per impedire l'aspirazione[12].

Al punto 8, in merito alla collocazione del sito estrattivo a distanza inferiore ad 1 km da aree residenziali, il proponente dichiara che per i possibili impatti dovuti a rumore e polveri *"è dimostrato che non sussistono in quanto: le polveri non raggiungono il perimetro della cava stessa, mentre il rumore, con tutti i mezzi di taglio e movimentazione contemporaneamente in esercizio, non superano il valore di legge, come si evince dai rapporti di prova del settembre 2020 (quando la cava era ancora operativa). All'uopo, in data 18.10.2021 è stata fatta una prova con macchinari in movimento, ed eseguite prove di verifica, mettendo in funzione la macchina tagliatrice e facendo percorrere le piste di accesso ad un camion ed una pala caricatrice. I risultati del campionamento di polveri diffuse sono allegati. I valori riscontrati sono di molto inferiori a quelli imposti dalla Regione Puglia"*[13]. Si evidenzia preliminarmente che nella documentazione in atti non risultano allegati i risultati del campionamento delle polveri diffuse. Si rimanda a quanto riportato al punto 11, nel prosieguo del presente parere, per le osservazioni relative all'impatto dovuto a rumore e polveri.

Al punto 9, in merito alla stima dei quantitativi di acqua da utilizzare a supporto dell'attività estrattiva il proponente dichiara che[14] *"I giorni effettivi in cui può esserci spolveramento sono limitati durante l'anno. In ogni caso la Ditta è dotata di camion con autobotte da 7mc di capacità, con il quale si effettuano passaggi nelle aree di transito dei mezzi di trasporto. Necessitano circa 7mc/giorno per x 60 g/anno circa = 420 mc/anno che si approvvigiona tramite fornitore terzo"*. Si evidenzia che il proponente non ha indicato sulla base di quali dati meteo-climatici di riferimento sono stati individuati i 60 giorni di spolveramento, la cui determinazione non è supportata da oggettive analisi quantitative.

Al punto 10, in merito alla rappresentazione dei sistemi di gestione idonei ad evitare l'ingresso in cava delle acque meteoriche di dilavamento dalla viabilità asfaltata esistente circostante, il proponente dichiara che[15] *"La soluzione ottimale, date le dimensioni dell'area e la topografia praticamente piana, è quella di creare dei cumuli di terreno vegetale perimetrali che fungono da barriera di protezione da eventuali scorrimenti superficiali (come già abbondantemente collaudato in quasi tutte le cave in esercizio). In tal modo le acque in surplus che scorrono sulle superfici asfaltate delle strade (oltre quelle che si infiltrano naturalmente nel suolo e sottosuolo), non invadono le aree di cava"*. Sul punto, si raccomanda al rispetto di quanto previsto dall'art. 17 c.2 delle NTA del PRAE: *"Gli accumuli temporanei di terreno vegetale non dovranno superare i 3*

[12] Rif. elab. Macchina da taglio_compressed.pdf - pag. 5
[13] Rif. elab. CHIARIMENTI ARPA_signed.pdf - pag. 5
[14] Rif. elab. CHIARIMENTI ARPA_signed.pdf - pag. 5
[15] Rif. elab. CHIARIMENTI ARPA_signed.pdf - pag. 6

Agenzia Regionale per la Prevenzione e la Protezione dell'Ambiente
Sede legale: Corso Trieste 27, 70126 Bari
Tel. 080 5460111 Fax 080 5460150
www.arpa.puglia.it
C.F. e P. IVA. 05830420724

DAP Taranto
UOS Impiantistico e Rischio Industriale
C.da Rondinella, ex Osp. Testa – 74123 Taranto
Centralino 099 9946 310
e-mail: *dapta.impianti@arpa.puglia.it*
PEC: dap.ta.arpapuglia@pec.rupar.puglia.it

Codice Doc: 78-20-83-01-D9-8C-79-2F-BE-76-AD-86-07-C0-D2-0B-78-CA-E8-6D
Documento firmato digitalmente da pompigna flavio; Roberto Primerano; Esposito Vittorio il 17/01/2022. Questo documento rappresenta fedelmente, in formato cartaceo, l'originale elettronico estratto dagli archivi informatici dell'ARPA Puglia. Si attesta la conformita' all'originale e si rilascia per gli usi consentiti. Il funzionario _____ matricola _____ data _____

ARPA PUGLIA - Unica AOO - 0156/0028/0003 - Protocollo 0003142 - 156 - 17/01/2022 - IMPT, SDTA, STTA / DG -, DS -, SAN, SAS

metri di altezza; sui cumuli dovranno essere eseguite semine protettive e se necessario, concimazioni curative e correttive".

Al punto 11, in merito alla valutazione delle emissioni diffuse e degli effetti cumulativi dovuti ad altre aree estrattive già presenti e/o autorizzate, il proponente dichiara che: *"Si allegano i certificati dei campionamenti effettuati nel settembre 2020 e appositamente effettuati ad ottobre 2021. Gli ultimi di ottobre 2021 restituiscono valori moto inferiori a quelli di circa 1 anno fa, quando la cava era in attività, ma comunque sempre molto bassi da poter determinare uno spolveramento a distanza. Di fatto la cava, anche quando era in attività nel pieno della potenzialità, non ha mai creato problemi di polveri nel circondario, anche quando era in contemporanea attività con quella a sud della Ditta Saracino (quest'ultima oggi ha cessato l'attività - si allega ricevuta di comunicazione al Comune ed alla Regione)".* Si evidenzia che la citata "ricevuta di comunicazione" non risulta presente nella documentazione in atti.

In allegato all'elaborato "CHIARIMENTI ARPA_signed.pdf", il proponente ha fornito la relazione specialistica "Approfondimento sugli impatti cumulativi", ove viene effettuata una valutazione sulle possibili sorgenti di emissione di materiali polverulenti, provenienti dall'attività estrattiva, quantificando le influenze dovute allo sbancamento del cappellaccio e del terreno vegetale, all'erosione eolica sui cumuli, al transito dei mezzi nell'area estrattiva. Il proponente dichiara che[16] *"La fascia dei primi 100 metri attorno all'area di cava è quindi valutata, in relazione alle polveri, come significativamente impattata, indipendentemente da ogni calcolo numerico"*.

Tuttavia non viene fornita una stima quantitativa delle polveri diffuse generate durante il funzionamento dei macchinari di taglio del giacimento e di generazione dei conci di "tufo", nonchè durante la fase di fresatura degli scarti[17]. Relativamente al rilevamento delle polveri diffuse il proponente dichiara che[18] *"Nel settembre 2020 e Ottobre 2021, sono state eseguite campagne di misurazione delle polveri inalabili diffuse, delle quali si allegano i Rapporti di Prova. [...] I risultati analitici dei monitoraggi effettuati presso la cava di Maggiore Salvatore (ex Maggiore Giovanni) in c.da Frusciularo nel Comune di Fragagnano e riportati nei certificati di analisi allegati, evidenziano che le concentrazioni di polveri inalabili diffuse dall'attività di cava, rientrano abbondantemente nei limiti previsti dal CRIAP Settore 5,1 Linee Guida della Regione Puglia".* Come già rilevato, si evidenzia che i citati certificati delle analisi che il proponente afferma di aver eseguito a settembre 2020 ed ottobre 2021 non risultano presenti nella documentazione integrativa in atti.

Per i potenziali effetti cumulativi, il proponente dichiara che[19] "*Si esclude la possibilità che vi siano altre attività che possano produrre polveri diffuse nel raggio di 500-1000m dall'area di cava, così come richiesto e quindi valori cumulabili a quelli rilevati da MAGGIORE Salvatore. In ogni caso si*

[16] Rif. elab. "Approfondimento sugli impatti cumulativi" in CHIARIMENTI ARPA_signed.pdf - pag. 11
[17] Cfr. informazioni riportate in R10_PMA-rev1_signed.pdf - pag. 10
[18] Rif. elab. "Approfondimento sugli impatti cumulativi" in CHIARIMENTI ARPA_signed.pdf - pag. 14
[19] Rif. elab. "Approfondimento sugli impatti cumulativi" in CHIARIMENTI ARPA_signed.pdf - pag. 14

Agenzia Regionale per la Prevenzione e la Protezione dell'Ambiente
Sede legale: Corso Trieste 27, 70126 Bari
Tel. 080 5460111 Fax 080 5460150
www.arpa.puglia.it
C.F. e P. IVA. 05830420724

DAP Taranto
UOS Impiantistico e Rischio Industriale
C.da Rondinella, ex Osp. Testa – 74123 Taranto
Centralino 099 9946 310
e-mail: *dapta.impianti@arpa.puglia.it*
PEC: dap.ta.arpapuglia@pec.rupar.puglia.it

Codice Doc: 78-20-83-01-D9-8C-79-2F-BE-76-AD-86-07-C0-D2-0B-78-CA-E8-6D
Documento firmato digitalmente da pompigna flavio; Roberto Primerano; Esposito Vittorio il 17/01/2022. Questo documento rappresenta fedelmente, in formato cartaceo, l'originale elettronico estratto dagli archivi informatici dell'ARPA Puglia. Si attesta la conformita' all'originale e si rilascia per gli usi consentiti. Il funzionario _____ matricola _____ data _____

ARPA PUGLIA - Unica AOO - 0156/0028/0003 - Protocollo 0003142 - 156 - 17/01/2022 - IMPT, SDTA, STTA / DG -, DS -, SAN, SAS

ribadisce che per impedire tale impatto viene effettuato, quando necessario in base alle condizioni meteo, l'innaffiamento delle piste e delle superfici di coltivazione per evitare il sollevamento delle polveri al passaggio dei mezzi. Il sollevamento delle polveri, come attualmente avviene, resterà comunque confinato sull'ambito della stessa cava senza interessare gli ambienti circostanti. La gestione della cava prevede comunque controlli ciclici per il rilevamento annuale di tali emissioni".

In merito alla cava di calcare della ditta Ricinert srl, per la quale il Comune di Sava con Determinazione n. 229 del 25.05.2021 ha escluso il relativo progetto dall'applicazione delle procedure di Valutazione di Impatto Ambientale, il proponente ne esclude i potenziali effetti cumulativi facendo essenzialmente riferimento alla sua distanza, stimata in circa 2 km, e affermando di non essere a conoscenza delle caratteristiche del progetto ([20]Piano di Coltivazione, durata, potenza giornaliera, ecc). Si evidenzia tuttavia, come già espresso nel parere ARPA prot. 78672 del 16.11.2021 che il progetto della cava Ricinert interessa un'area posta a circa 950 m a sud della Cava Maggiore, e pertanto entro il raggio di 1 km considerato come ambito di analisi dal proponente.

Nell'elaborato "CHIARIMENTI ARPA_signed.pdf" il proponente ha fornito uno stralcio cartografico con l'identificazione di n. 3 punti di emissione (ED 1 Adiacente alla macchina tagliatrice, ED2 Pista interna alla cava, ED 3 Area movimentazione scarti). Si evidenzia che tra i punti identificati il proponente non considera nè la viabilità di accesso all'area di ampliamento, nè l'area della particella 132 del Foglio 20 ove saranno installati i macchinari per la lavorazione dei conci estratti.

Più in generale, in merito alla valutazione delle polveri diffuse, si rappresenta che non è stato prodotto uno studio previsionale sulle emissioni diffuse, come già evidenziato nel parere ARPA prot. 78672 del 16.11.2021.

Relativamente alla movimentazione dei mezzi di trasporto in uscita dalla cava il proponente ha stimato un numero di trasporti giornalieri pari a n. 13 camion[21] con capacità di carico pari a 40-50 m^3. Si rappresenta che tale incremento non viene analizzato dal punto di vista delle emissioni generate in atmosfera.

Con riferimento alla valutazione dell'impatto acustico, il proponente ha allegato l'elaborato "Studio previsionale acustico_signed.pdf" a firma del TCAA Martino Scarafile, nel quale il tecnico dichiara che[22] "*si è riscontrato che i valori del rumore immesso nell'ambiente esterno, rientrano nei limiti stabiliti dall'art. 6, comma 1 del DPCM del 1° marzo 1991, quindi, non sono rilevabili criticità tali da implicare l'adozione di provvedimenti di contenimento del rumore, premesso che i mezzi meccanici in uso dovranno operare in conformità alle direttive CE in materia d'emissione acustica ambientale delle macchine ed attrezzature destinate a funzionare all'aperto, così come recepite dalla legislazione italiana*".

[20] Rif. elab. "Approfondimento sugli impatti cumulativi" in CHIARIMENTI ARPA_signed.pdf - pag. 4
[21] Rif. elab. CHIARIMENTI ARPA_signed.pdf - pag. 8
[22] Rif. elab. Studio previsionale acustico_signed.pdf - pag. 30

Agenzia Regionale per la Prevenzione e la Protezione dell'Ambiente
Sede legale: Corso Trieste 27, 70126 Bari
Tel. 080 5460111 Fax 080 5460150
www.arpa.puglia.it
C.F. e P. IVA. 05830420724

DAP Taranto
UOS Impiantistico e Rischio Industriale
C.da Rondinella, ex Osp. Testa – 74123 Taranto
Centralino 099 9946 310
e-mail: *dapta.impianti@arpa.puglia.it*
PEC: dap.ta.arpapuglia@pec.rupar.puglia.it

Codice Doc: 78-20-83-01-D9-8C-79-2F-BE-76-AD-86-07-C0-D2-0B-78-CA-E8-6D
Documento firmato digitalmente da pompigna flavio; Roberto Primerano; Esposito Vittorio il 17/01/2022. Questo documento rappresenta fedelmente, in formato cartaceo, l'originale elettronico estratto dagli archivi informatici dell'ARPA Puglia. Si attesta la conformita' all'originale e si rilascia per gli usi consentiti. Il funzionario _____ matricola _____ data _____

ARPA PUGLIA - Unica AOO - 0156/0028/0003 - Protocollo 0003142 - 156 - 17/01/2022 - IMPT, SDTA, STTA / DG -, DS -, SAN, SAS

Per quanto riguarda i potenziali recettori il proponente dichiara che[23] *"La misurazione delle polveri ha restituito valori bassissimi che non permettono alle stesse di raggiungere oltre il centinaio di metri dalla cava. Tra i recettori sensibili presenti a Fragagnano vi sono le scuole, che parebbero essere posizionate tutte ad oltre 1 km dalla cava, quindi non risentono né del rumore nè delle polveri. Del resto la cava è presente nell'area dal 2007 e prima quella rientrante nel F° 19, da oltre 15 anni, per cui da circa 30 anni in C.da Frusciularo vi è l'attività estrattiva, senza che siano state lamentati mai dalla popolazione problemi di polveri o di rumore molesti, anche in compresenza dell'altra cava della Ditta Saracino"*. Ribadendo l'assenza in atti della citata documentazione attestante le misurazioni delle polveri, si evidenzia che il proponente non fornisce certezza del numero e posizionamento di eventuali recettori sensibili rispetto all'area di cava; in altri termini non è stato effettuato un censimento dei potenziali recettori. Si richiama inoltre quanto già rilevato nel precedente parere ARPA prot. 78672/2021: *le particelle interessate dall'ampliamento risultano pressochè adiacenti al Contesto della trasformazione per attività produttive - D2 Zona PIP in ampliamento Comparto 2 (cfr. elaborato PUG_P.5_-_Previsioni_CONTESTI_-_Sintesi.pdf) e a circa 870 m dall'ambito "Contesti urbani per insediamenti residenziali-artigianali", destinato, ai sensi delle NTA del PUG, ad accogliere i nuovi insediamenti residenziali con la bottega al piano terra. Pertanto il sito estrattivo è posto a meno di 1 km di distanza da aree residenziali.* Pertanto, tenuto conto che la richiesta di proroga ed ampliamento interessa complessivamente una superficie notevolmente estesa, ovvero pari a circa 48,5 ettari, nonché collocata a meno di 1 km dal centro abitato, ed anche in assenza di uno studio previsionale delle emissioni diffuse, si ritiene che nella documentazione in atti non ci siano sufficienti elementi oggettivi di valutazione tali da poter escludere potenziali disturbi dovuti all'emissione di polveri diffuse.

Al punto 13, in merito alla richiesta di integrare le misure di mitigazione per il contenimento della dispersione delle polveri con l'utilizzo di fog-cannon il proponente dichiara che[24] "*L'Azienda ha a disposizione ed utilizza all'occorrenza, un'autobotte con ugelli che spruzzano acqua sulle piste di accesso alla cava, per l'abbattimento delle polveri in particolari condizioni che si dovessero verificare. La quantità di polveri rilevata non giustifica, ad avviso dello scrivente, l'utilizzo di un fog-cannon. In ogni caso l'umidificazione delle piste in quei limitati giorni-anno in cui c'è vento molto forte, ha finora dato risultati eccellenti, tanto da non destare protesta alcuna nella popolazione di Fragagnano, a riprova che il problema è trascurabile*". Si ritiene non condivisibile quanto affermato dal proponente, in quanto non è stato fornito un rilievo delle polveri, il progetto di ampliamento comporterà la creazione di un'area estrattiva estesa più del 50% di quella attuale, ed inoltre l'uso dei fog-cannon consentirebbe di ottimizzare il consumo delle risorsa idrica per le operazioni di bagnatura.

[23] Rif. elab. CHIARIMENTI ARPA_signed.pdf - pag. 9
[24] Rif. elab. CHIARIMENTI ARPA_signed.pdf - pag. 9

Agenzia Regionale per la Prevenzione e la Protezione dell'Ambiente
Sede legale: Corso Trieste 27, 70126 Bari
Tel. 080 5460111 Fax 080 5460150
www.arpa.puglia.it
C.F. e P. IVA. 05830420724

DAP Taranto
UOS Impiantistico e Rischio Industriale
C.da Rondinella, ex Osp. Testa – 74123 Taranto
Centralino 099 9946 310
e-mail: *dapta.impianti@arpa.puglia.it*
PEC: dap.ta.arpapuglia@pec.rupar.puglia.it

Codice Doc: 78-20-83-01-D9-8C-79-2F-BE-76-AD-86-07-C0-D2-0B-78-CA-E8-6D
Documento firmato digitalmente da pompigna flavio; Roberto Primerano; Esposito Vittorio il 17/01/2022. Questo documento rappresenta fedelmente, in formato cartaceo, l'originale elettronico estratto dagli archivi informatici dell'ARPA Puglia. Si attesta la conformita' all'originale e si rilascia per gli usi consentiti. Il funzionario _____ matricola _____ data _____

ARPA PUGLIA - Unica AOO - 0156/0028/0003 - Protocollo 0003142 - 156 - 17/01/2022 - IMPT, SDTA, STTA / DG -, DS -, SAN, SAS

Al punto 14, in merito alle misure di mitigazione perimetrali, il proponente dichiara: *"Perimetro ovest dell'area in ampliamento: questo lato è al confine con la ex cava nel F° 19. Le differenze di quota saranno variabili da 5 a 8m circa, per cui quest'area il ripristino dell'area in proroga sarà raccordato con le quote dell'area confinante. Sulla fascia perimetrale in lieve pendenza, sarà messa la rete di recinzione al limite di proprietà e saranno piantumate due file di olivo leccino con piante alte circa 1 m"*. Sull'altezza delle piantumazioni di olivo si evidenzia nuovamente la difformità rispetto alle voci descrittive del computo riportato nell'elaborato "R3_Piano di ripristino ambientale ed Economico-finanziario-rev.1_signed.pdf".

Al punto 15, il proponente rimanda a quanto relazionato ai punti 11 e 12, e pertanto valgono le relative osservazioni sopra espresse.

Al punto 16, in merito alla richiesta di rappresentare le aree destinate allo stoccaggio degli scarti di lavorazione, il proponente dichiara che[25] *"La Tav.15_Dettaglio sistemazione scarto di cava e terreno vegetale riporta il flusso degli scarti (e non di rifiuti come riporta la legge regionale. Si fa presente che non vi saranno cumuli abbandonati di scarti, ma riutilizzo immediato dello scarto nelle aree da ripristinare"*. Risulta pertanto stimato un volume di scarto complessivo pari a 2.746.701,00 m^3 distribuito per il ripristino dei diversi lotti, con spessori compresi tra 3,86 m e 9 m. Il proponente dichiara anche che[26] *"i volumi di scarto suddivisi per tutta l'area da ripristinare creano un substrato di riporto stimato, dopo compattazione e regolarizzazione, di circa 9 m per le aree in proroga (esclusa quella in difformità che è già parzialmente ripristinata e sono necessari solo circa 3,86m per completare il ripristino), sul quale spessore va aggiunto uno strato di circa 1 m di terreno vegetale, (secondo le indicazioni del PUG di Fragagnano e ARPA), idoneo a ripristinare l'area e restituirla agli usi agronomici precedenti, cioè seminativo. Per quelle in ampliamento gli spessori di scarto da abbancare per il recupero finale variano tra 7m e 3m nel Lotto5. La durata del ripristino è stata calcolata per aree in base alla quantità stimata di scarti. La tempistica per il ripristino è dipendente dalla quantità di scarti e quindi dipendente dall'attività svolta. L'area in difformità si stima di completare il ripristino in 1 anno. In totale la cava sarà ripristinata in 22 anni, cioè due in più di quelli necessari alla coltivazione (20 anni)"*. Risulta quindi escluso il ricorso a materiali di provenienza esterna (ad esempio terre e rocce, come ipotizzato nella prima versione del piano di ripristino[27]) per le operazioni di ripristino come dichiarato[28] dal proponente nell'elaborato "CHIARIMENTI COMITATO VIA_signed.pdf".

Al punto 17, in merito alla stima dei volumi di terreno vegetale, il proponente dichiara: *"L'area in proroga non produrrà terreno vegetale in quanto già stato sbancato e riutilizzato dal vecchio concessionario. I quantitativi stimati ultimi sono pari a circa 500.000 mc che saranno riutilizzati*

[25] Rif. elab. CHIARIMENTI ARPA_signed.pdf - pag. 10
[26] R3_Piano di ripristino ambientale ed Economico-finanziario-rev.1_signed.pdf - pag. 4
[27] Rif. elab. R3_Piano di ripristino ambientale ed Economico-finanziario.pdf - pag. 5
[28] Rif. elab. CHIARIMENTI COMITATO VIA_signed.pdf - pag. 10

Agenzia Regionale per la Prevenzione e la Protezione dell'Ambiente
Sede legale: Corso Trieste 27, 70126 Bari
Tel. 080 5460111 Fax 080 5460150
www.arpa.puglia.it
C.F. e P. IVA. 05830420724

DAP Taranto
UOS Impiantistico e Rischio Industriale
C.da Rondinella, ex Osp. Testa – 74123 Taranto
Centralino 099 9946 310
e-mail: *dapta.impianti@arpa.puglia.it*
PEC: dap.ta.arpapuglia@pec.rupar.puglia.it

Codice Doc: 78-20-83-01-D9-8C-79-2F-BE-76-AD-86-07-C0-D2-0B-78-CA-E8-6D
Documento firmato digitalmente da pompigna flavio; Roberto Primerano; Esposito Vittorio il 17/01/2022. Questo documento rappresenta fedelmente, in formato cartaceo, l'originale elettronico estratto dagli archivi informatici dell'ARPA Puglia. Si attesta la conformita' all'originale e si rilascia per gli usi consentiti. Il funzionario _____ matricola _____ data _____

ARPA PUGLIA - Unica AOO - 0156/0028/0003 - Protocollo 0003142 - 156 - 17/01/2022 - IMPT, SDTA, STTA / DG -, DS -, SAN, SAS

integralmente nelle aree sia di proroga che di ampliamento. Il deposito temporaneo sarà sia nell'area già in planimetria, ma anche nelle aree perimetrali ai lotti da cavare, per i quali fungono da barriera sia per le acque (eventuali) meteoriche, che come barriera antintrusione. I cumuli è risaputo, non spolverano in quanto dopo poche settimane si inerbiscono naturalmente. In ogni caso, il terreno sarà così gestito:
- I cumuli perimetrali di terreno vegetale rimarranno in quanto presidio di sicurezza per le acque meteoriche;
- I cumuli di deposito a nord dell'area in ampliamento si ridurranno nel tempo in base al consumo che si farà per il ripristino delle varie aree ed in questa parte a nord rimarrà solo un cumulo perimetrale quale presidio di sicurezza per le acque meteoriche".
Al punto 18, in merito all'interferenza dell'area di ampliamento con le cabine ENEL dismesse, il proponente dichiara che[29] *"Per quanto ai fabbricati esistenti, questi erano: una cabina Enel oggi completamente svuotata da cavi e materiali elettrici, oggi è soltanto un fabbricato in disuso, che sarà demolito al momento opportuno. Stesso discorso è l'altro fabbricato, che era un torrino piezometrico con deposito attrezzi agricoli, anch'esso oggi in disuso. In ogni caso le procedure che la Ditta utilizzerà per la demolizione e avviamento ad impianto di recupero dei materiali prodotti, saranno quelli previsti dal D.M. 5 aprile 2006, n. 186".* Il volume di materiale da gestire è stimato in 85 m^3. Nel merito della gestione dei materiali provenienti dalle operazioni di demolizione si richiama anche al rispetto di quanto previsto dal R.R. n. 6/2006.
Al punto 19, relativamente al gruppo elettrogeno, ai rifornimenti di carburante in area di cava e alla gestione delle emergenze dovute a sversamenti accidentali, il proponente fornisce alcune specifiche tecniche, dichiarando che il gruppo elettrogeno, dotato di serbatoio di gasolio di 500 l, viene dislocato giornalmente a seconda delle aree in cui stanno operando le macchine da taglio. Il rifornimento viene operato da ditta specializzata con cisterna dotata di tutti i sistemi di contenimento delle perdite, ed in caso di sversamenti accidentali è previsto l'uso di tufina di sfrido come l'assorbente ideale per il carburante. Si ritiene opportuno prevedere la disponibilità nel sito estrattivo degli idonei kit per la gestione delle emergenze in caso di sversamenti accidentali di oli, idrocarburi e sostanze pericolose in genere.
In merito ai punti 20 e 21, relativamente alla viabilità di accesso e alle sistemazioni perimetrali, valgono le osservazioni sopra riportate, in riscontro ai punti 1 e 2.
Ai punti 22 e 23, in merito alla necessità di aggiornare il PMA, il proponente rimanda all'elaborato "Piano di Monitoraggio rev.1" (file R10_PMA-rev1_signed.pdf), dove relativamente alle emissioni in aria il proponente dichiara che[30] *"L'estrazione viene fatta con l'ausilio di martelloni che non producono polveri proprio per le modiche quantità di materiali che riescono ad estrarre".* Si evidenzia che il piano di coltivazione presentato prevede l'utilizzo di macchine segatrici e

[29] Rif. elab. CHIARIMENTI ARPA_signed.pdf - pag. 12
[30] Rif. elab. R10_PMA-rev1_signed.pdf - pag. 6

Agenzia Regionale per la Prevenzione e la Protezione dell'Ambiente
Sede legale: Corso Trieste 27, 70126 Bari
Tel. 080 5460111 Fax 080 5460150
www.arpa.puglia.it
C.F. e P. IVA. 05830420724

DAP Taranto
UOS Impiantistico e Rischio Industriale
C.da Rondinella, ex Osp. Testa – 74123 Taranto
Centralino 099 9946 310
e-mail: *dapta.impianti@arpa.puglia.it*
PEC: dap.ta.arpapuglia@pec.rupar.puglia.it

Codice Doc: 78-20-83-01-D9-8C-79-2F-BE-76-AD-86-07-C0-D2-0B-78-CA-E8-6D
Documento firmato digitalmente da pompigna flavio; Roberto Primerano; Esposito Vittorio il 17/01/2022. Questo documento rappresenta fedelmente, in formato cartaceo, l'originale elettronico estratto dagli archivi informatici dell'ARPA Puglia. Si attesta la conformita' all'originale e si rilascia per gli usi consentiti. Il funzionario _____ matricola _____ data _____

ARPA PUGLIA - Unica AOO - 0156/0028/0003 - Protocollo 0003142 - 156 - 17/01/2022 - IMPT, SDTA, STTA / DG -, DS -, SAN, SAS

scalzatrici, e pertanto il riferimento all'uso di martelloni non è attinente al caso di specie. Si richiede di correggere il probabile refuso. Le azioni di monitoraggio per la componente atmosfera prevedono la "*Verifica della polverosità ambientale durante le fasi di attività della cava, nei punti in cui vi è movimentazione di mezzi: indicativamente nei pressi dell'estrazione e sulla strada di accesso alla cava*"[31] con frequenza annuale. Tuttavia il proponente non identifica puntualmente le stazioni di monitoraggio.

Relativamente alla componente rumore il PMA prevede la[32] "*Verifica del rumore ambientale nel raggio di 200m dal punto di utilizzo delle macchine da taglio e scalzamento*" con frequenza biennale. Ad integrazione di tale azione di monitoraggio si richiede uno studio di valutazione di impatto acustico post operam successivamente alla messa in esercizio degli impianti; tale documento dovrà contenere le time histories dei punti di misura, lo studio di eventuali componenti tonali e/o impulsive e dovrà verificare il rispetto del criterio differenziale nei recettori individuabili.

Relativamente alla componente flora il proponente dichiara che *"Nel nostro caso non vi è alcuna area protetta con specie vegetali da tutelare, a meno della siepe perimetrale che verrà piantumata dalla Ditta Maggiore, costituita da specie ascrivibili alla macchia mediterranea, tra quelle però esenti da xilella*". Si evidenzia, come da piano di ripristino revisionato in atti, la siepe perimetrale sarà realizzata con alberature di ulivo, e pertanto il riferimento alla *macchia mediterranea* non è attinente al caso di specie. Si richiede di correggere il probabile refuso. L'azione di monitoraggio prevede, con frequenza annuale, la *"Verifica visiva delle specie piantumate e nel caso di essiccamento, ripiantumazione degli elementi mancanti"*[33].

Tutto quanto sopra rappresentato, valutate le integrazioni fornite in riscontro al parere ARPA Puglia n. 78672 del 16.11.2021, si ritiene che i rilievi ivi formulati non siano stati completamente superati, in quanto:

- non risulta chiaro se la misura di mitigazione costituita dalla *siepe perimetrale* non sia più prevista durante la fase di coltivazione, in quanto sembrerebbe sostituita dal cumulo di terreno vegetale alto circa 3,5 m;
- l'altezza delle piante di ulivo non risulta univocamente definita ed il numero di ulivi computati (3.000 in totale) per le azioni di ripristino, non appare proporzionato alle relative superfici di impianto, atteso che l'area della superficie in ampliamento (circa 34,5 ettari) risulta più estesa rispetto all'area delle superfici in proroga e difformità (circa 14,1 ettari). Si evidenzia inoltre che nell'elaborato grafico "Tav.12_Ripristino ambientale delle aree in ampliamento e proroga- Rev_1_signed.pdf" viene rappresentata solo la piantumazione perimetrale di ulivi (e non anche la disposizione su *file parallele con maglia di 10m)*, in disaccordo con quanto dichiarato nell'elaborato "CHIARIMENTI ARPA_signed.pdf". In altri

[31] Rif. elab. R10_PMA-rev1_signed.pdf - pag. 15
[32] Rif. elab. R10_PMA-rev1_signed.pdf - pag. 15
[33] Rif. elab. R10_PMA-rev1_signed.pdf - pag. 15

Agenzia Regionale per la Prevenzione e la Protezione dell'Ambiente
Sede legale: Corso Trieste 27, 70126 Bari
Tel. 080 5460111 Fax 080 5460150
www.arpa.puglia.it
C.F. e P. IVA. 05830420724

DAP Taranto
UOS Impiantistico e Rischio Industriale
C.da Rondinella, ex Osp. Testa – 74123 Taranto
Centralino 099 9946 310
e-mail: *dapta.impianti@arpa.puglia.it*
PEC: dap.ta.arpapuglia@pec.rupar.puglia.it

Codice Doc: 78-20-83-01-D9-8C-79-2F-BE-76-AD-86-07-C0-D2-0B-78-CA-E8-6D
Documento firmato digitalmente da pompigna flavio; Roberto Primerano; Esposito Vittorio il 17/01/2022. Questo documento rappresenta fedelmente, in formato cartaceo, l'originale elettronico estratto dagli archivi informatici dell'ARPA Puglia. Si attesta la conformita' all'originale e si rilascia per gli usi consentiti. Il funzionario _____ matricola _____ data _____

ARPA PUGLIA - Unica AOO - 0156/0028/0003 - Protocollo 0003142 - 156 - 17/01/2022 - IMPT, SDTA, STTA / DG -, DS -, SAN, SAS

termini non risulta chiaro se nella fase di ripristino finale, la piantumazione degli ulivi interesserà l'intera superficie estrattiva;

- nella documentazione in atti non risultano allegati i risultati del campionamento delle polveri diffuse che il proponente afferma di aver eseguito a settembre 2020 ed ottobre 2021;
- la misura di mitigazione diretta per il contenimento della dispersione delle polveri è basata sull'utilizzo esclusivo di bagnature tramite ugelli con autobotte in occasione dei giorni ventosi. Sono stati stimati 60 giorni di spolveramento per il calcolo dei volumi d'acqua necessari, tuttavia la stima non è supportata da oggettive analisi quantitative a partire da dati meteo-climatici di riferimento. Il proponente ritiene altresì non necessario l'uso di fog-cannon (come richiesto nel precedente parere ARPA);
- non viene fornita una stima quantitativa delle polveri diffuse generate durante il funzionamento dei macchinari di taglio del giacimento, di generazione dei conci di "tufo", di fresatura degli scarti, ovvero non è stato prodotto uno studio previsionale sulle emissioni diffuse, come già evidenziato nel parere ARPA prot. 78672 del 16.11.2021. I punti di monitoraggio delle emissioni diffuse non sono puntualmente identificati. Tenuto conto che il progetto di ampliamento comporterà la creazione di un'area estrattiva estesa più del 50% di quella attuale (per un totale complessivo di circa 48,5 ettari), collocata a meno di 1 km di distanza dal nucleo abitato di Fragagnano, anche in assenza di uno studio previsionale delle emissioni diffuse, si ritiene che non siano stati forniti sufficienti elementi oggettivi di valutazione tali da poter escludere potenziali disturbi dovuti all'emissione di polveri diffuse.
- non è stato effettuato un censimento dei potenziali recettori, tenuto conto che, come già rilevato nel precedente parere ARPA prot. 78672/2021, il sito estrattivo è posto a meno di 1 km di distanza da aree residenziali.

Ai fini del superamento dei rilievi sopra riportati si ritiene che:

- debbano essere forniti i risultati del campionamento delle polveri diffuse che il proponente afferma di aver eseguito a settembre 2020 ed ottobre 2021 al fine di poter valutare propriamente uno tra gli impatti principali delle attività di cava, che può ripercuotere effetti significativi sulla qualità di vita delle aree abitate viciniori, e definire un appropriato quadro prescrittivo, tanto per il contenimento delle emissioni, quanto per il monitoraggio ambientale delle ricadute;
- debbano essere identificati e descritti i sistemi più efficienti di bagnatura dei cumuli e della viabilità (ad esempio impianto fisso di nebulizzazione e/o fog-cannon), che dovranno essere adottati per limitare la diffusione di polveri, e al contempo, contenere il consumo delle risorsa idrica;

Agenzia Regionale per la Prevenzione e la Protezione dell'Ambiente
Sede legale: Corso Trieste 27, 70126 Bari
Tel. 080 5460111 Fax 080 5460150
www.arpa.puglia.it
C.F. e P. IVA. 05830420724

DAP Taranto
UOS Impiantistico e Rischio Industriale
C.da Rondinella, ex Osp. Testa – 74123 Taranto
Centralino 099 9946 310
e-mail: *dapta.impianti@arpa.puglia.it*
PEC: dap.ta.arpapuglia@pec.rupar.puglia.it

Codice Doc: 78-20-83-01-D9-8C-79-2F-BE-76-AD-86-07-C0-D2-0B-78-CA-E8-6D
Documento firmato digitalmente da pompigna flavio; Roberto Primerano; Esposito Vittorio il 17/01/2022. Questo documento rappresenta fedelmente, in formato cartaceo, l'originale elettronico estratto dagli archivi informatici dell'ARPA Puglia. Si attesta la conformita' all'originale e si rilascia per gli usi consentiti. Il funzionario _____ matricola _____ data _____

ARPA PUGLIA - Unica AOO - 0156/0028/0003 - Protocollo 0003142 - 156 - 17/01/2022 - IMPT, SDTA, STTA / DG -, DS -, SAN, SAS

ARPA PUGLIA

Sistema Nazionale per la Protezione dell'Ambiente

- debbano essere chiarite le incongruenze relative alle piantumazioni, alle quantità di ulivi previsti, alla loro altezza, come sopra estesamente rappresentato, avendo cura di aggiornare gli elaborati grafici di riferimento, ovvero riportando opportunamente tutti gli interventi di ripristino previsti, anche nel rispetto delle indicazioni fornite dalle Linee Guida di cui alla DGR n. 2060/2020. Si ritiene altresì che la barriera verde perimetrale (tramite siepe e/o alberature) debba essere prevista sin dalla fase di coltivazione al fine di mitigare l'impatto paesaggistico e contenere la dispersione delle polveri durante la fase di esercizio, preferendo piante con altezza non inferiore a 1,7 m;
- debbano essere corretti i refusi relativi allo spessore di terreno vegetale presenti nella legenda degli elaborati grafici relativi al progetto di ripristino ambientale delle aree in proroga (cfr. Tav.3, Tav.4, Tav.5), nonché quelli rilevati nel PMA revisionato come sopra estesamente rappresentato;
- il PMA, debba prevedere uno studio di valutazione di impatto acustico *post operam*, ovvero successivamente alla messa in esercizio degli impianti; tale documento dovrà contenere le *time histories* dei punti di misura, lo studio di eventuali componenti tonali e/o impulsive e dovrà verificare il rispetto del criterio differenziale nei recettori individuabili.

E pertanto, allo stato della documentazione in atti, si deve confermare la valutazione tecnica negativa, già espressa nel parere prot. ARPA Puglia n. 78672 del 16.11.2021.
Si rimette per il prosieguo.

Data, 17/01/2022

Il Direttore del Dipartimento
Dott. Chim. Vittorio Esposito

Il Dirigente
Dott. Ing. Roberto Primerano

Il Collaboratore Tecnico Professionale
Dott. Sc. Amb. Flavio Pompigna

Agenzia Regionale per la Prevenzione e la Protezione dell'Ambiente
Sede legale: Corso Trieste 27, 70126 Bari
Tel. 080 5460111 Fax 080 5460150
www.arpa.puglia.it
C.F. e P. IVA. 05830420724

DAP Taranto
UOS Impiantistico e Rischio Industriale
C.da Rondinella, ex Osp. Testa – 74123 Taranto
Centralino 099 9946 310
e-mail: *dapta.impianti@arpa.puglia.it*
PEC: dap.ta.arpapuglia@pec.rupar.puglia.it

Codice Doc: 78-20-83-01-D9-8C-79-2F-BE-76-AD-86-07-C0-D2-0B-78-CA-E8-6D
Documento firmato digitalmente da pompigna flavio; Roberto Primerano; Esposito Vittorio il 17/01/2022. Questo documento rappresenta fedelmente, in formato cartaceo, l'originale elettronico estratto dagli archivi informatici dell'ARPA Puglia. Si attesta la conformita' all'originale e si rilascia per gli usi consentiti. Il funzionario _____ matricola _____ data _____

REGIONE PUGLIA

Al Dirigente della Sezione Autorizzazioni Ambientali

SEDE

Parere espresso nella seduta del 29/03/2022

valutazione documentazione progettuale a valle della CdS del 03.03.2022

ai sensi del R.R.07 del 22.06.2018, pubblicato su BURP n. 86 *suppl*. del 28.06.2018

Procedimento:	**ID VIA 651:** PAUR ex art. 27-bis del d.lgs. 152/2006 e smi VIncA: ☒ **NO** ☐ **SI** Piano di Utilizzo delle terre e rocce da scavo ☒ **NO** ☐ **SI**
Oggetto:	Procedimento ex art. 27 bis per la coltivazione del giacimento residuo, di cui al provvedimento del Servizio Attività Estrattive della Regione Puglia n. 77 del 26.09.2007, della cava per l'estrazione di calcareniti, sita in agro di Fragagnano (TA), Loc. Frusciularo
Tipologia:	D.Lgs. 152/2006 e ss.mm.ii- Parte II - All.III lett. xx) e xx) L.R. 11/2001 e smi Elenco x lett. x.x.x)
Autorità Comp.	Regione Puglia, ex L.R. 12 aprile 2001, N.11 e s.m.i., art.6, lett. A.1.h
Proponente:	Ditta Maggiore Salvatore, via G. Bruno n.26 – 74020 Avetrana (TA)

Elenco elaborati esaminati.

Gli elaborati esaminati, ottenuti mediante download dal sito web "Portale Ambiente della Regione Puglia" – "Sezione Autorizzazioni Ambientali" – "Procedure VIA", sono di seguito elencati:

- Documentazione pubblicata in data 21/03/2022, contenuta nel file "IDVIA_651_Maggiore_2022.03.15":

DESCRIZIONE	DATA	NOME FILE	DIMENSIONE
Comunicazione e chiarimenti a quanto discusso nella Conferenza di Servizi del 3.3.2022	14/03/2022	14.03.2022_Comunicazione e chiarimenti.pdf	1209 kB
Progetto di ripristino ambientale in variante – Aree in proroga – FASE 1	14/03/2022	Tav.2_Progetto di ripristino ambientale in variante_Aree in proroga_FASE 1_Rev2.pdf	862 kB
Progetto di ripristino ambientale in variante – Aree in proroga – FASE 2	14/03/2022	Tav.3_Progetto di ripristino ambientale in variante_Aree in proroga_FASE 2_Rev2.pdf	815 kB
Progetto di ripristino ambientale in variante – Aree in proroga – FASE 3	14/03/2022	Tav.4_Progetto di ripristino ambientale in variante_Aree in proroga_FASE 3_Rev2.pdf	975 kB

REGIONE PUGLIA

DESCRIZIONE	DATA	NOME FILE	DIMENSIONE
Progetto di ripristino ambientale in variante – Aree in proroga – FASE 4	14/03/2022	Tav.5_Progetto di ripristino ambientale in variante_Aree in proroga_FASE 4_Rev2.pdf	940 kB
Planimetria e sezioni fasi di coltivazione Ampliamento – LOTTO 1	14/03/2022	Tav.7_ Planimetria e sezioni fasi di coltivazione Ampliamento - LOTTO 1_Rev2.pdf	1139 kB
Planimetria e sezioni fasi di coltivazione Ampliamento – LOTTO 2	14/03/2022	Tav.8_ Planimetria e sezioni fasi di coltivazione Ampliamento - LOTTO 2_Rev2.pdf	1233 kB
Planimetria e sezioni fasi di coltivazione Ampliamento – LOTTO 3	14/03/2022	Tav.9_ Planimetria e sezioni fasi di coltivazione Ampliamento - LOTTO 3_Rev2.pdf	1287 kB
Planimetria e sezioni fasi di coltivazione Ampliamento – LOTTO 4	14/03/2022	Tav.10_ Planimetria e sezioni fasi di coltivazione Ampliamento - LOTTO 4_Rev2.pdf	1300 kB
Planimetria e sezioni fasi di coltivazione Ampliamento – LOTTO 5	14/03/2022	Tav.11_ Planimetria e sezioni fasi di coltivazione Ampliamento - LOTTO 5_Rev2.pdf	1842 kB
Ripristino ambientale delle aree in ampliamento	14/03/2022	Tav.12_Ripristino ambientale delle aree in ampliamento_Rev2.pdf	2489 kB
Layout movimentazione scarto di cava e terreno vegetale STATO DI FATTO – FASE 4 (Area in Proroga)	14/03/2022	Tav.15-1_Layout movimentazione scarto di cava e terreno vegetale_Stato di fatto-Fase 4.pdf	812 kB
Layout movimentazione scarto di cava e terreno vegetale STATO DI FATTO – FASE 4 (Area in Proroga) – LOTTO 1 (Ampliamento)	14/03/2022	Tav.15-2_Layout movimentazione scarto di cava e terreno vegetale_Fase 4 - LOTTO 1.pdf	802 kB
Layout movimentazione scarto di cava e terreno vegetale LOTTO 1 (Ampliamento) – LOTTO 2 (Ampliamento)	14/03/2022	Tav.15-3_Layout movimentazione scarto di cava e terreno vegetale_LOTTO 1 - LOTTO 2.pdf	800 kB
Layout movimentazione scarto di cava e terreno vegetale LOTTO 2 (Ampliamento) – LOTTO 3 (Ampliamento)	14/03/2022	Tav.15-4_Layout movimentazione scarto di cava e terreno vegetale_LOTTO 2 - LOTTO 3.pdf	767 kB
Layout movimentazione scarto di cava e terreno vegetale LOTTO 3 (Ampliamento) – LOTTO 4 (Ampliamento)	14/03/2022	Tav.15-5_Layout movimentazione scarto di cava e terreno vegetale_LOTTO 3 - LOTTO 4.pdf	750 kB
Layout movimentazione scarto di cava e terreno vegetale LOTTO 4 (Ampliamento) – LOTTO 5 (Ampliamento)	14/03/2022	Tav.15-6_Layout movimentazione scarto di cava e terreno vegetale_LOTTO 4 - LOTTO 5 parz.pdf	731 kB
Layout movimentazione scarto di cava e terreno vegetale LOTTO 5 parziale 1 (Ampliamento) – LOTTO 5 parziale 2(Ampliamento)	14/03/2022	Tav.15-7_Layout movimentazione scarto di cava e terreno vegetale_LOTTO 5 parz 1 - LOTTO 5 parz 2.pdf	729 kB
Layout movimentazione scarto di cava e terreno vegetale LOTTO 5 parziale 2 (Ampliamento) – LOTTO 5 finale (Ampliamento)	14/03/2022	Tav.15-8_Layout movimentazione scarto di cava e terreno vegetale_LOTTO 5 parz 2 - LOTTO 5 finale.pdf	728 kB

- Contributo del Comune di Fragagnano, prot. n. 2130/2022, pubblicato in data 21/03/2022

REGIONE PUGLIA

DESCRIZIONE	DATA	NOME FILE	DIMENSIONE
Comunicazione prot. n. 2130 del 04.03.2022	04/03/2022	IDVIA_651_ComFrag_2022.03.04_Prot.2130.pdf	674 kB

- Verbale della Conferenza dei Servizi del 03/03/2022, pubblicato in data 03/03/2022

DESCRIZIONE	DATA	NOME FILE	DIMENSIONE
Verbale Conferenza di Servizi ex art. 27 - bis co. 7 del D. Lgs. 152/2006 e smi seduta del 03/03/2022 – prot. r_Puglia/AOO_089-03/03/2022/2656	03/03/2022	ID_VIA_651_Verbale_CdS_03_03_2022.pdf	688 kB

- Documentazione pubblicata in data 03/03/2022, contenuta nel file "IDVIA_651_Maggiore_2022.03.15":

DESCRIZIONE	DATA	NOME FILE	DIMENSIONE
Chiarimenti al Parere ARPA Taranto prot. n. 3142 del 17/01/2022	22/01/2022	22.01.2022_Controdeduzioni e chiarimenti ad ARPA_signed.pdf	4506 kB
Progetto di ripristino ambientale in variante – Aree in proroga FASE 1 – Rev_1	10/12/2021	Tav.2_Progetto di ripristino ambientale in variante_Aree in proroga_FASE 1 - Rev_1.pdf	816 kB
Progetto di ripristino ambientale in variante – Aree in proroga FASE 2 – Rev_1	10/12/2021	Tav.3_Progetto di ripristino ambientale in variante_Aree in proroga_FASE 2 - Rev_1.pdf	930 kB
Progetto di ripristino ambientale in variante – Aree in proroga FASE 3 – Rev_1	10/12/2021	Tav.4_Progetto di ripristino ambientale in variante_Aree in proroga_FASE 3 - Rev_1.pdf	1737 kB
Progetto di ripristino ambientale in variante – Aree in proroga FASE 4 – Rev_1	10/12/2021	Tav.5_Progetto di ripristino ambientale in variante_Aree in proroga_FASE 4 - Rev_1.pdf	1152 kB

Descrizione dell'intervento

La Determina Dirigenziale n.458/2020 ha subordinato la prosecuzione dell'attività estrattiva nella cava in questione *«all'approvazione di un progetto minerario, rimodulato ed adeguato alla luce del mutato stato dei luoghi generato dalle difformità di cui al V.A.I. n. 1/2014/TA.»*.

Il progetto presentato dal Proponente riguarda non solo il ripristino dei luoghi afferenti alle aree scavate abusivamente rispetto alla Determina Dirigenziale n. 77/2007 (per le quali la ditta Maggiore Giovanni ha pagato la sanzione amministrativa comminata con VAI 1/2014/TA ed è in regola riguardo al Servizio Contenzioso) e la proroga dell'autorizzazione all'attività estrattiva delle aree di cui alla Determina Dirigenziale suddetta, attraverso un progetto che prevede:

- il ripristino delle aree cavate in difformità;
- la modifica del Piano di Ripristino delle aree cavate in conformità;
- l'ampliamento della cava;
- la rimodulazione di tutte le garanzie finanziarie a copertura di tutti i futuri ripristini;
- la possibilità di migliorare anche l'attività estrattiva mediante una attività di riqualificazione del prodotto estratto che contribuisca a creare il volano finanziario che riuscirà a far partire tutte le attività così come progettate e richieste nell'art.27/bis, anche con l'aiuto bancario accompagnato dai benefici del Titolo II.

L'area di intervento si può, quindi, definire come l'insieme delle aree di cui alla concessione originaria e delle aree previste in ampliamento.

Nella figura seguente sono state indicate in maniera semplificata le particelle interessate dall'intervento, sovrapponendole alla rappresentazione delle aree in ripristino, in proroga ed in ampliamento.

REGIONE PUGLIA

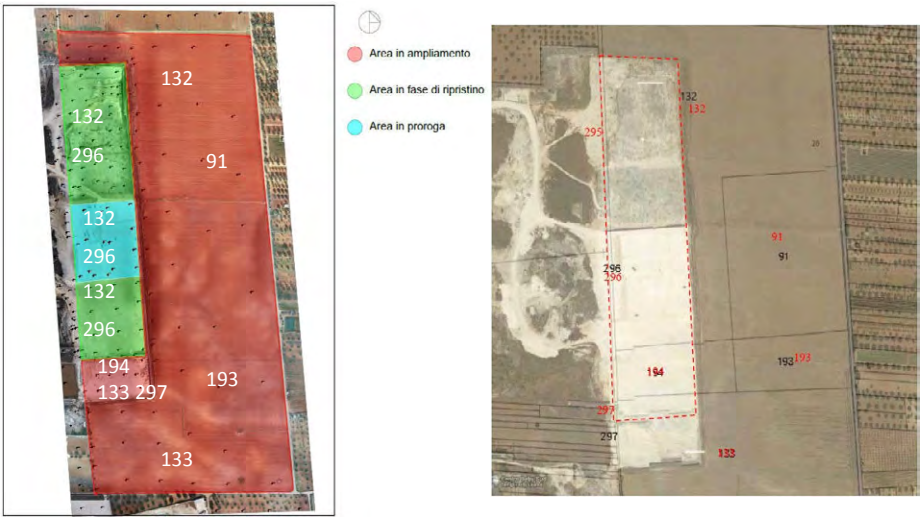

Le aree della concessione iniziale (D.D. n.77/2007) sono quelle colorate in verde ed in celeste, per complessivi circa 12 ettari, un terzo circa delle quali è oggetto dell'istanza di proroga (area in celeste); l'area in arancione, di circa 3 ettari, è quella cavata in difformità e contestata con D.D. n.184/2014; in rosso è colorata l'area per la quale il Proponente ha chiesto l'ampliamento, di circa 34,5 ettari (suddivisi in 5 lotti). Le particelle 296 e 297 sono relative alla strada di accesso. Il procedimento autorizzativo è il PAUR, ai sensi dell'art.27 del D.Lgs. n.152/2006 e s.m.i. (l'ultimo aggiornamento è il D.L. n.22 del 01/03/2021).

Quadro prescrittivo

A) Comitato VIA – parere prot. n. r_Puglia/AOO_089-18/01/2022/416 del 18/01/2022

Nella seduta del 18/01/2022 il Comitato VIA, esaminata la documentazione disponibile fino a tale data, ha espresso parere favorevole alle condizioni ambientali di seguito riportate:

«a) verificare l'eventuale presenza di fasce di rispetto (DPA) dall'elettrodotto e le relative prescrizioni, nonché la compatibilità tra la recinzione e le distanze di sicurezza dall'elettrodotto aereo secondo le prescrizioni del D.M. n. 449 del 21/03/1988, come aggiornato dal D.M. 16/01/1991;

b) siano garantite le condizioni di sicurezza geomorfologica della cava eseguendo delle verifiche di stabilità che tengano conto anche del grado di alterazione e fratturazione delle pareti rocciose;

c) il piano di coltivazione sia reso coerente con i macchinari a disposizione e le modalità operative indicate, atteso che gli ingenti quantitativi annui indicati (280.000 mc/anno) appaiono non rispondenti alla capacità consentita dai macchinari descritti e ingiustificatamente difformi rispetto al volume indicato in prima istanza (pari a 150.000 mc/anno in considerazione del volume vendibile stimato dichiarato di c.ca 33.785 mc/anno di cui alla Rel. "R3_Piano di ripristino ambientale ed Economico-finanziario.pdf". Tali valori sono stati triplicati senza alcuna giustificata motivazione nella rev.1 della Rel.R3, in cui è riportata la stima di 280.000 mc/anno in considerazione della nuova stima di volume vendibile pari a c.ca 105.000 mc/anno). Siano inoltre indicati i tempi ed i modi di gestione del materiale coltivato, atteso il quantitativo indicato, la gestione operativa degli sfridi e relativa collocazione all'interno del sito di cava;

d) in considerazione dei setti tra l'area in prosecuzione e l'area in ampliamento, ne sia giustificata la presenza e se sia valutata la sicurezza, in conformità alle norme tecniche di settore vigenti;

e) con riferimento alla viabilità riportata negli elaborati di progetto, la stessa sia rese coerente con l'accesso in cava, nonché con le quote indicate. Siano evidenziati i percorsi dei mezzi ed i versi di percorrenza degli

REGIONE PUGLIA

stessi, quantificando i mezzi presenti giornalmente all'interno del sito di cava, nonché il traffico dei mezzi da e verso la cava;

f) l'attività di coltivazione in ampliamento sia iniziata solo ad esaurimento della coltivazione dell'area in proroga e del relativo recupero ambientale, nonché del recupero ambientale dell'area coltivata in difetto di autorizzazione ed oggetto del procedimento ex art.29 co.3 del D. Lgs. 152/2006 e smi;

g) l'attività di coltivazione dell'ampliamento siano attuate per lotti, non intaccando il lotto successivo sino a completamento - comprensivo del recupero- di quello precedente, come da sequenza per lotti e fasi di cui alla Relazione tecnica "R2_Relazione tecnica-Piano di Coltivazione_rev.1_signed.pdf";

La Ditta si riserva di riscontrare mediante documentazione dedicata alla puntuale descrizione delle fasi di coltivazione e recupero, come emerso dalla discussione odierna e riportato nel contributo del Servizio Attività Estrattive della Regione Puglia rilasciato nel corso dello svolgimento della odierna seduta di Conferenza e riportato al seguente p.to 10 lett.b);

h) gli scarichi di acque reflue di tipo domestico siano smaltiti in ottemperanza al Regolamento Regionale n. 26/2011 come modificato ed integrato dal R.R. n. 7/2016. Lo scarico deve essere autorizzato dal competente ufficio comunale, che provvederà alla verifica di dettaglio del corretto dimensionamento e della conformità impiantistica alle disposizioni allegate ai regolamenti regionali vigenti;

i) siano adottati sistemi di contenimento degli oli dei macchinari in uso presso la cava, al fine di scongiurare lo spargimento di idrocarburi sul suolo, ed il conseguente rischio di diffusione di inquinanti nel sottosuolo.

j) Sia presentato un progetto per la regimentazione delle acque meteoriche ed il loro allontanamento dell'area di cava secondo i regolamenti vigenti.»

B) <u>Conferenza di Servizi – verbale prot. n. r_Puglia/AOO_089-18/01/2022/416 del 18/01/2022</u>

Nella Conferenza di Servizi del 03/03/2022 è emerso il seguente quadro prescrittivo, con le richieste di integrazioni e chiarimenti e le osservazioni, riportate nel verbale della Conferenza e contenute nei contributi degli Enti ed Autorità interessate, non già esaminate dal Comitato VIA nella seduta del 18/01/2022, quando è stato emesso il parere finale del Comitato.

B.1) ARPA Puglia, DAP Taranto – prot. n. 3142 del 19/01/2022

«…(omissis)… valutate le integrazioni fornite in riscontro al parere ARPA Puglia n. 78672 del 16.11.2021, si ritiene che i rilievi ivi formulati non siano stati completamente superati, in quanto:

- non risulta chiaro se la misura di mitigazione costituita dalla siepe perimetrale non sia più prevista durante la fase di coltivazione, in quanto sembrerebbe sostituita dal cumulo di terreno vegetale alto circa 3,5 m;
- l'altezza delle piante di ulivo non risulta univocamente definita ed il numero di ulivi computati (3.000 in totale) per le azioni di ripristino, non appare proporzionato alle relative superfici di impianto, atteso che l'area della superficie in ampliamento (circa 34,5 ettari) risulta più estesa rispetto all'area delle superfici in proroga e difformità (circa 14,1 ettari). Si evidenzia inoltre che nell'elaborato grafico "Tav.12_Ripristino ambientale delle aree in ampliamento e proroga- Rev_1_signed.pdf" viene rappresentata solo la piantumazione perimetrale di ulivi (e non anche la disposizione su file parallele con maglia di 10m), in disaccordo con quanto dichiarato nell'elaborato "CHIARIMENTI ARPA_signed.pdf". In altri termini non risulta chiaro se nella fase di ripristino finale, la piantumazione degli ulivi interesserà l'intera superficie estrattiva;
- nella documentazione in atti non risultano allegati i risultati del campionamento delle polveri diffuse che il proponente afferma di aver eseguito a settembre 2020 ed ottobre 2021;
- la misura di mitigazione diretta per il contenimento della dispersione delle polveri è basata sull'utilizzo esclusivo di bagnature tramite ugelli con autobotte in occasione dei giorni ventosi. Sono stati stimati 60 giorni di spolveramento per il calcolo dei volumi d'acqua necessari, tuttavia la stima non è supportata da oggettive analisi quantitative a partire da dati meteoclimatici di riferimento. Il proponente ritiene altresì non necessario l'uso di fog-cannon (come richiesto nel precedente parere ARPA);

REGIONE PUGLIA

- non viene fornita una stima quantitativa delle polveri diffuse generate durante il funzionamento dei macchinari di taglio del giacimento, di generazione dei conci di "tufo", di fresatura degli scarti, ovvero non è stato prodotto uno studio previsionale sulle emissioni diffuse, come già evidenziato nel parere ARPA prot. 78672 del 16.11.2021. I punti di monitoraggio delle emissioni diffuse non sono puntualmente identificati. Tenuto conto che il progetto di ampliamento comporterà la creazione di un'area estrattiva estesa più del 50% di quella attuale (per un totale complessivo di circa 48,5 ettari), collocata a meno di 1 km di distanza dal nucleo abitato di Fragagnano, anche in assenza di uno studio previsionale delle emissioni diffuse, si ritiene che non siano stati forniti sufficienti elementi oggettivi di valutazione tali da poter escludere potenziali disturbi dovuti all'emissione di polveri diffuse.
- non è stato effettuato un censimento dei potenziali recettori, tenuto conto che, come già rilevato nel precedente parere ARPA prot. 78672/2021, il sito estrattivo è posto a meno di 1 km di distanza da aree residenziali.

Ai fini del superamento dei rilievi sopra riportati si ritiene che:

- debbano essere forniti i risultati del campionamento delle polveri diffuse che il proponente afferma di aver eseguito a settembre 2020 ed ottobre 2021 al fine di poter valutare propriamente uno tra gli impatti principali delle attività di cava, che può ripercuotere effetti significativi sulla qualità di vita delle aree abitate viciniori, e definire un appropriato quadro prescrittivo, tanto per il contenimento delle emissioni, quanto per il monitoraggio ambientale delle ricadute;
- debbano essere identificati e descritti i sistemi più efficienti di bagnatura dei cumuli e della viabilità (ad esempio impianto fisso di nebulizzazione e/o fog-cannon), che dovranno essere adottati per limitare la diffusione di polveri, e al contempo, contenere il consumo delle risorsa idrica; debbano essere chiarite le incongruenze relative alle piantumazioni, alle quantità di ulivi previsti, alla loro altezza, come sopra estesamente rappresentato, avendo cura di aggiornare gli elaborati grafici di riferimento, ovvero riportando opportunamente tutti gli interventi di ripristino previsti, anche nel rispetto delle indicazioni fornite dalle Linee Guida di cui alla DGR n. 2060/2020. Si ritiene altresì che la barriera verde perimetrale (tramite siepe e/o alberature) debba essere prevista sin dalla fase di coltivazione al fine di mitigare l'impatto paesaggistico e contenere la dispersione delle polveri durante la fase di esercizio, preferendo piante con altezza non inferiore a 1,7 m;
- debbano essere corretti i refusi relativi allo spessore di terreno vegetale presenti nella legenda degli elaborati grafici relativi al progetto di ripristino ambientale delle aree in proroga (cfr. Tav.3, Tav.4, Tav.5), nonché quelli rilevati nel PMA revisionato come sopra estesamente rappresentato;
- il PMA, debba prevedere uno studio di valutazione di impatto acustico post operam, ovvero successivamente alla messa in esercizio degli impianti; tale documento dovrà contenere le time histories dei punti di misura, lo studio di eventuali componenti tonali e/o impulsive e dovrà verificare il rispetto del criterio differenziale nei recettori individuabili.

E pertanto, allo stato della documentazione in atti, si deve confermare la valutazione tecnica negativa, già espressa nel parere prot. ARPA Puglia n. 78672 del 16.11.2021.».

B.2) Sezione Ciclo Rifiuti e Bonifiche della Regione Puglia in data 03/03/2022

«esaminata la documentazione integrativa si fa presente quanto segue:

i. In riferimento alla richiesta di modifica progettuale tale da pervenire ad una durata temporale di attuazione stimata del progetto compatibile con i limiti di legge si prende atto che non si è proceduto ad una riduzione delle volumetrie e superfici interessate dalla coltivazione. La proposta progettuale, come da ultimo emendata, perviene alla durata ventennale di attuazione mediante un aumento della produzione annua stimata. Detta stima peraltro non è supportata da elementi di analisi della domanda dei materiali oggetto di coltivazione. Si ritiene in ogni caso che, al di là delle previsioni aleatorie in merito alla domanda di materiale di cava, sia necessario articolare il progetto di estrazione, ai fini dell'ottimizzazione dello sfruttamento della risorsa mineraria nell'arco ventennale, prevedendo un maggiore e più stringente coordinamento delle attività di coltivazione e recupero e un più graduale interessamento di nuove superfici per l'attività estrattiva, prevedendo l'attivazione dei lotti di progressivo ampliamento solo a seguito del completamento del recupero dei

lotti già oggetto di sfruttamento (ad es. attivazione lotti 2 e 3 di ampliamento a seguito di verifica recupero della cava già sfruttata; attivazione lotti 4 e 5 di ampliamento a seguito di verifica recupero dei lotti 1 e 2 di ampliamento; etc.). A tal fine è necessario illustrare in maniera più chiara l'articolazione e la scansione temporale delle opere di estrazione e recupero nei diversi settori del sito estrattivo consolidato e delle aree di ampliamento mediante la rappresentazione planimetrica dell'effettiva morfologia corredata degli opportuni profili significativi e mediante una scansione più puntuale dei volumi da estrarre, quelli utili e quelli di scarto previsti. In alternativa può essere valutata la possibilità di individuare alcuni lotti di ampliamento quali aree di "riserva" da attivare solo qualora la produzione sia effettivamente quella stimata in relazione alla domanda di materiale del mercato.

ii. La rappresentazione delle fasi di completamento delle attività di estrazione e recupero del sito di estrazione consolidato è effettuata solo mediante sezioni. Le rappresentazioni planimetriche risultano schematiche ed in più punti non coerenti con la morfologia indicata dalle sezioni e riportanti cigli, scarpate e quote non coerenti (ad es. area tra fase 3 e fase 1 area abusiva).

iii. Le opere di recupero del sito estrattivo già interessato da attività estrattiva devono essere estese a tutte le superfici oggetto di attività non autorizzate, ivi comprese le aree poste in adiacenza al confine ovest sulle p.lle nn.442 e 116 del Foglio 19.

iv. È necessario chiarire nel dettaglio, anche mediante specifici elaborati, le modalità progettuali inerenti alla fascia compresa tra il sito estrattivo consolidato ed i lotti di ampliamento, in riferimento alla morfologia dell'eventuale setto lapideo di separazione.».

«A fronte di detti chiarimenti si ritiene possa essere reso il parere favorevole ex art.4 della l.r. n.22/2019 fatte salve le ulteriori prescrizioni che dovranno inoltre essere osservate in fase di esecuzione:

1)Siano adeguate le garanzie finanziarie per il recupero di cava conformemente alle disposizioni di cui all'art.17 della l.r. n.22/2019 e relative linee guida attuative di cui alla DGR n.2060/2020. Le garanzie finanziarie di cui sopra dovranno essere prestate in favore del Comune di Fragagnano (TA). Qualora l'amministrazione competente proceda in danno per l'inosservanza della esecuzione dei lavori di recupero ambientale, l'esercente è tenuto ad integrare ove necessario, i costi effettivamente sostenuti. Nelle more della definizione di detto adeguamento devono essere comunque garantite le somme stabilite nella Determinazione del Dirigente del Servizio Attività Economiche Consumatori della Regione Puglia n. 512 del 19.12.2012.

2)L'esercente deve trasmettere al alla ASL, entro il termine di 15 giorni dal ricevimento del provvedimento di autorizzazione comunale ex art.9, copia digitale del progetto di coltivazione e recupero e piano di gestione rifiuti di estrazione come da ultimo modificati ed adeguati a seguito degli esiti del procedimento unico di autorizzazioni. Tanto al fine di consentire lo svolgimento delle funzioni di vigilanza sull'attività di cava, in ordine al rispetto dell'autorizzazione mineraria, del progetto di coltivazione e recupero ambientale, nonché le funzioni di vigilanza sulle norme di polizia delle miniere e delle cave di cui al D.P.R. n.128/1959, ivi comprese quelle già di competenza dell'ingegnere capo.

3)L'esercente titolare dell'autorizzazione deve comunicare, entro 12 mesi dalla data di scadenza dell'autorizzazione mineraria ex art.9 della l.r. n.22/2019, l'ultimazione dei lavori di recupero, al fine di consentire il collaudo dell'area ai sensi dell'art. 19 della l.r. 22/2019, nonché di adottare il provvedimento di cessazione di cava. Qualora l'esercente comunichi con ritardo la data di ultimazione dei lavori, lo stesso sarà tenuto a prorogare la polizza fideiussoria per un periodo pari al ritardo dell'avvenuta comunicazione fine lavori. Nel caso in cui la summenzionata comunicazione non intervenga al 18° mese, l'ente beneficiario provvederà ad attivare la procedura di esecuzione.

4)Siano osservate le condizioni e gli obblighi imposti dagli Enti intervenuti nel procedimento di VIA, dal relativo provvedimento e dal provvedimento recante accertamento di compatibilità o di altri che fossero impartiti dall'autorità competente in materia di vigilanza e polizia mineraria.

5)I materiali di ricolmamento dei vuoti di cava devono essere ridotti ad una adeguata granulometria prima del loro utilizzo.

6)Prescrizioni ed obblighi dell'esercente nella fase di attuazione del progetto:

REGIONE PUGLIA

a) L'esercente deve attenersi al progetto di coltivazione e recupero approvati all'esito del presente procedimento. La realizzazione di opere in variante è soggetta alle disposizioni di cui all'art. 9 della l.r. 22/2019.

b) Produrre garanzia finanziaria, così come definita al punto 1.

c) Trasmettere:

i) al Comune e alla ASL competente e, per conoscenza, al Servizio Attività Estrattive variazione della DE Denuncia di Esercizio, utilizzando il modello predisposto e scaricabile dal sito del Servizio http://www.sit.puglia.it/portal/attivitàestrattive;

ii) al Comune e alla ASL competente aggiornamento del DSS documento sicurezza e salute sulla valutazione delle condizioni di sicurezza nei luoghi e degli impianti, ai sensi del combinato disposto artt. 6-24 e 28 del DPR 128/59 e artt. 6-9-20 e 52 del D. L.vo 624/96 in materia rispettivamente di Polizia Mineraria e Sicurezza sul lavoro;

d) apporre all'accesso della cava il cartello riportante le indicazioni aggiornate circa l'atto autorizzativo, gli estremi catastali, la Società Titolare, il Datore di lavoro, il Direttore Responsabile ed i relativi recapiti, nonché il cartello di divieto di accesso agli estranei e ai non autorizzati nella zona di escavazione;

e) realizzare e/o curare la manutenzione della recinzione lungo tutto il perimetro di cava autorizzato, con cancelli e rete metallica aventi altezza fuori terra non inferiore a metri 2, ppure con file di blocchi a costituire un muro di pari altezza privo di varchi e l'apposizione sulla stessa dei cartelli ammonitori con la dicitura "Ciglio di Cava Pericoloso Avvicinarsi";

f) rispettare la normativa in materia mineraria, in particolare ex D.P.R. 128/59 "Norme di polizia mineraria" ed ex D.lgs. 624/1996 e D.Lgs. 81/2008, in materia di sicurezza e igiene sul lavoro;

g) tutte le opere edilizie interne all'area di cava autorizzata devono essere dotate di titoli edilizi e relativa "agibilità" ai sensi di legge, nonché in possesso dei requisiti di sicurezza per i lavoratori;

h) eseguire le opere per la regimentazione delle acque superficiali al contorno;

i) consegnare copia della presente Determinazione al Direttore Responsabile dei lavori, all'atto della nomina, il quale ne curerà la trascrizione sull'apposito registro ex art.52 del D.P.R. 128/59 e sarà responsabile, per la parte di competenza, della sua esatta osservanza;

j) trasmettere al Comune e allo scrivente Servizio Attività Estrattive:

i) entro 15 (quindici) giorni successivi al termine di cui al punto a. la corografia aggiornata con le coordinate geografiche dei vertici e la relativa documentazione fotografica raffigurante l'avvenuta posa in opera dei suddetti capisaldi, dei cartelli e di tutto quanto prescritto allo stesso punto;

ii) entro il 31 marzo di ogni anno, o altra data fissata dalla regione: 1) scheda statistica; piano topografico quotato dei lavori di coltivazione della cava in scala 1:1000 con l'indicazione del volume estratto e delle eventuali superfici recuperate, aggiornato alla data del 31 dicembre dell'anno precedente; 3) la ricevuta dell'avvenuto versamento della tariffa sui volumi estratti; 4) l'attestazione di sicurezza e relazione sulla stabilità dei fronti, ex art 6 e 52 del D. L.vo 624/96, nelle forme e contenuti di cui alle ordinanze del Servizio scrivente n. 1-2-3- del 2011;

k) L'esercente è tenuto all'osservanza delle norme vigenti in materia di Polizia Mineraria, di igiene e sicurezza sul lavoro di gestione dei rifiuti estrattivi, nonché delle norme espressamente emanate dall'Autorità di Polizia Mineraria.

l) la cava deve essere tenuta in attività, le eventuali sospensioni, anche temporanee, saltuarie o periodiche, devono essere comunicate al Comune e alla Regione Puglia – Servizio Attività Estrattive e la ripresa dei lavori deve essere preventivamente autorizzata dallo stesso Comune;

m) per ogni danno provocato a opere pubbliche o private, derivante dall'esercizio della cava, è ritenuto responsabile a tutti gli effetti, l'imprenditore e/o il Direttore responsabile, ognuno per quanto di competenza;

REGIONE PUGLIA

n) garantire, il mantenimento della stabilità delle fronti di scavo nel corso dei lavori autorizzati, in ottemperanza alla Ordinanza dirigenziale n. 3/2011;

o) garantire sempre e comunque le condizioni di sicurezza del cantiere, documentate nei termini dell'Ordinanza 2/2011;

p) la gestione dei rifiuti di estrazione deve avvenire nel rispetto del D.Lgs.152/2006 e D.lgs.117/2008 e s.m.i. secondo il piano di gestione approvato ed è fatto divieto assoluto di introdurre in cava materiali appartenenti alla categoria dei "rifiuti", in quanto assoggettabili alla specifica normativa in materia;

q) tutte le apparecchiature necessarie nel processo di lavorazione, ancorché non fisse, devono essere regolarmente autorizzate, revisionate secondo le indicazioni della casa produttrice e/o in ottemperanza alle disposizioni di legge;

r) eventuali prescrizioni e/o divieti intervenuti, dopo l'adozione del presente provvedimento, a seguito di rinnovo pareri e/o autorizzazioni e/o licenze e/o nulla osta, pertinenti l'intervento in progetto, ove applicabili, obbligano l'esercente al rispetto delle stesse;

s) prima dell'abbandono della cava si dovrà provvedere allo smaltimento di tutti gli impianti, all'asportazione dei mezzi nonché del materiale eventualmente già estratto esistente in cava che non fosse utilizzabile nelle opere di sistemazione delle aree; le opere complementari e pertinenze di cava connesse all'attività estrattiva (rampe, discariche, fabbricati, impianti di lavorazione, depositi per lo stoccaggio) dovranno interessare esclusivamente l'area di cava autorizzata e dovranno essere rimosse al termine della fase di coltivazione;

t) in ciascuna fase dei lavori devono essere poste in opera tutte le misure necessarie per il contenimento delle polveri e dei rumori e deve essere garantita con l'adozione di adeguare misure di regolazione, il controllo e lo smaltimento dei deflussi delle acque superficiali nell'area di cava, in modo da evitare ristagni di acqua all'interno dei piazzali e non arrecare, al contempo, danno alla consistenza del suolo;

u) è fatto obbligo di rispettare le distanze di sicurezza dalle infrastrutture ex art.36 della l.r. n.22/2019; le distanze dalle infrastrutture previste nel progetto di coltivazione e recupero come approvato con il presente provvedimento rivestono il carattere di misura di sicurezza ai sensi del D.P.R. n.128/1959. Qualora l'esercente intenda effettuare scavi a distanze minori è tenuto a presentare apposita istanza ex art.36 comma 3 al Comune competente.

v) la realizzazione nell'area di pertinenza della cava di fabbricati e/o impianti per il primo trattamento del materiale estratto, è subordinata, ai sensi dell'art. 21 della l.r. 22/2019, ad approvazione del Comune. Detti manufatti saranno di fatto considerati "pertinenze di cava" solo dopo l'avvenuta comunicazione da parte dell'esercente del certificato di agibilità e/o collaudo delle stesse qualora necessari.

w) qualora nel corso dei lavori di estrazione fossero rinvenuti reperti archeologici, l'esercente è tenuta a sospendere i lavori e a darne comunicare il ritrovamento alla Soprintendenza Archeologia, belle arti e paesaggio - province di Lecce, a norma dell'art. 87 del D.L. n. 490/99.

Data lettura dei pareri e delle relative prescrizioni / condizioni, con riferimento alle condizioni/prescrizioni/mitigazioni riportate nelle osservazioni/pareri/contributi istruttori pervenuti, il Proponente dichiara le stesse ottemperabili, al netto di quanto sopra puntualmente riportato e dichiarato, cui si rimanda.

Dalla disamina della Tav.12_Ripristino ambientale delle aree in ampliamento e proroga-Rev_1_signed.pdf, la Conferenza condivide l'opportunità che il recupero dell'intera area abbia quote omogenee, priva di salti.

Il Proponente si riserva, quindi, di fornire puntuale ed esaustivo riscontro alle note e prescrizioni come sopra puntualmente riportato.»

«Il Proponente, con riferimento ai riscontri e documentazioni da produrre in esito ai lavori della seduta odierna di Conferenza, si impegna a trasmettere i relativi elaborati nel termine di 20 giorni.»

REGIONE PUGLIA

Disamina della documentazione presentata a valle della Conferenza di Servizi

Punto A) del Quadro prescrittivo

Si riportano di seguito le valutazioni in merito alla documentazione presentata dopo la Conferenza di Servizi e relativa alle prescrizioni ambientali contenute nel parere del Comitato VIA del 18/01/2022, richiamate nel punto A) del Quadro prescrittivo.

Proponente – comunicazione del 14/03/2022

Nella comunicazione del 14/03/2022 (file *"14.03.2022_Comunicazione e chiarimenti.pdf"*) il Proponente espone le proprie considerazioni e chiarimenti rispetto al quanto esposto nella Conferenza di Servizi del 03/03/2022 e nel rispettivo verbale.

Vengono qui di seguito esposte le valutazioni rispetto a quanto espresso dal Proponente nella suddetta comunicazione ed afferente alle prescrizioni ambientali contenute nel parere del Comitato VIA del 18/01/2022.

- **Prescrizione 1)**

«verificare l'eventuale presenza di fasce di rispetto (DPA) dall'elettrodotto e le relative prescrizioni, nonché la compatibilità tra la recinzione e le distanze di sicurezza dall'elettrodotto aereo secondo le prescrizioni del D.M. n. 449 del 21/03/1988, come aggiornato dal D.M. 16/01/1991»

Dichiarazioni del Proponente

«E' stata fatta una verifica della linea elettrica mediante interpello di funzionari ENEL di zona. Il tipo di cavidotto aereo, di bassa tensione, non è soggetto a fasce di rispetto. Ad ogni buon conto il proponente farà rientrare lo stesso nella fascia di rispetto dei 20m, per cui in ogni caso sarà accessibile.»

Valutazione

Si riscontra positivamente quanto dichiarato dal Proponente.

- **Prescrizione 2)**

«siano garantite le condizioni di sicurezza geomorfologica della cava eseguendo delle verifiche di stabilità che tengano conto anche del grado di alterazione e fratturazione delle pareti rocciose»

Dichiarazioni del Proponente

«Le verifiche geomorfologiche, ai fini della sicurezza in cava, sono previste ogni anno, e si allegano alla procedura di statistica in cava. Resta inteso che qualora insorgessero condizioni di instabilità concentrate o diffuse, saranno effettuate verifiche immediate.»

Valutazione

Si riscontra positivamente quanto dichiarato dal Proponente, con la raccomandazione che le verifiche devono essere eseguite qualora ci sia la variazione anche solo di uno dei parametri responsabili della stabilità d'insieme dei fronti di cava .

- **Prescrizione 3)**

«il piano di coltivazione sia reso coerente con i macchinari a disposizione e le modalità operative indicate, atteso che gli ingenti quantitativi annui indicati (280.000 mc/anno) appaiono non rispondenti alla capacità consentita dai macchinari descritti e ingiustificatamente difformi rispetto

REGIONE PUGLIA

al volume indicato in prima istanza (pari a 150.000 mc/anno in considerazione del volume vendibile stimato dichiarato di c.ca 33.785 mc/anno di cui alla Rel. "R3_Piano di ripristino ambientale ed Economico-finanziario.pdf". Tali valori sono stati triplicati senza alcuna giustificata motivazione nella rev.1 della Rel.R3, in cui è riportata la stima di 280.000 mc/anno in considerazione della nuova stima di volume vendibile pari a circa 105.000 mc/anno).

Siano inoltre indicati i tempi ed i modi di gestione del materiale coltivato, atteso il quantitativo indicato, la gestione operativa degli sfridi e relativa collocazione all'interno del sito di cava»

Dichiarazioni del Proponente

«Come chiarito in CdS del 3.03.2022, la Ditta istante, organizzerà i lavori in modo tale da eseguire più di un turno di lavoro giornaliero, in modo da aumentare la potenzialità di estrazione.»

Valutazione

Si rileva la differente organizzazione del lavoro dichiarata dal Proponente, al fine di rispondere alle proprie valutazioni quantitative su richiamate e dell'incremento della domanda di materiale, a dimostrazione della quale lo stesso Proponente ha allegato alcune comunicazioni e dichiarando di averne ricevute numerose in tal senso.

Per quanto riguarda la seconda parte della prescrizione, relativamente a tempi e modi di gestione del materiale coltivato, la gestione degli sfridi e relativa collocazione all'interno della cava, gli elaborati grafici presentati illustrano il riporto scarto di cava parziale e finale per i lotti e le fasi di coltivazione di ciascun lotto, quantità e tempi del materiale (coltivato ed in ripristino).

Si ritiene che il Proponente abbia fornito i chiarimenti chiesti.

- **Prescrizione 4)**

«in considerazione dei setti tra l'area in prosecuzione e l'area in ampliamento, ne sia giustificata la presenza e se sia valutata la sicurezza, in conformità alle norme tecniche di settore vigenti»

Dichiarazioni del Proponente

«Per quanto al setto di separazione tra l'area in proroga e le varie aree dei lotti in ampliamento, va chiarito quanto segue:

a) il setto avrà una larghezza di 10m e sarà limitato lateralmente da blocchi di tufo già estratto in modo da garantire la sicurezza sull'utilizzo da parte dei mezzi di accesso in cava;

b) il setto che funge anche da strada di accesso ai vari lotti, sarà mantenuto attivo per tutta la coltivazione mineraria ed infine sarà abbassato di circa 5m per essere meno distante dalle quote finali dei lotti ripristinati (Vedi Tavola 12 rev.14.03.2022).»

Valutazione

Il Proponente spiega la presenza del setto, ma non fornisce indicazioni in merito alla sua sicurezza ne tantomeno vengono eseguite verifiche per definire l'idoneità delle dimensioni previste (10 m e abbassamento di circa 5m per essere meno distante dalle quote finali dei lotti ripristinati. Si veda anche quanto relativo alla soprastante "Prescrizione 2)". Si prescrive di eseguire le dovute verifiche ai fini di garantire la sicurezza dell'area e degli addetti ai lavori.

- **Prescrizione 5)**

«con riferimento alla viabilità riportata negli elaborati di progetto, la stessa sia resa coerente con l'accesso in cava, nonché con le quote indicate. Siano evidenziati i percorsi dei mezzi ed i versi di percorrenza degli stessi, quantificando i mezzi presenti giornalmente all'interno del sito di cava, nonché il traffico dei mezzi da e verso la cava»

REGIONE PUGLIA

Dichiarazioni del Proponente

«La viabilità è riportata nelle tavole di dettaglio che si trasmettono (TAVV. 7, 8, 9, 10, 11, 15-1, 15-2, 15-3, 15-4, 15-5, 15-6, 15-7, 15-8). I percorsi sono garantiti dalla larghezza delle piste progettate (10m) anche in doppio senso di marcia, se si considera che un camion è largo 2,5m circa. I mezzi di accesso sono quelli già considerati nella relazione di chiarimenti ad ARPA, con una media arrotondata di 1 camion/ora per una quantità estratta di 140.000 mc/anno e 2 turni di lavoro. Chiaramente la quantità di mezzi si raddoppia per quantità estratte di 280.000 mc/anno, diventando di circa 2 camion/ora.»

Valutazione

Si riscontra positivamente quanto dichiarato dal Proponente.

- **Prescrizione 6)**

«l'attività di coltivazione in ampliamento sia iniziata solo ad esaurimento della coltivazione dell'area in proroga e del relativo recupero ambientale, nonché del recupero ambientale dell'area coltivata in difetto di autorizzazione ed oggetto del procedimento ex art.29 co.3 del D. Lgs. 152/2006 e smi»

Dichiarazioni del Proponente

«Le (TAVV. 7, 8, 9, 10, 11, 15-1, 15-2, 15-3, 15-4, 15-5, 15-6, 15-7, 15-8) riportano in dettaglio sia le operazioni di estrazione per lotti che quelle di ripristino per lotti.

Come è stato discusso e chiarito dal proponente nella CdS del 3.03.2022, il ripristino di un lotto non può essere effettuato senza che vi sia un altro lotto in escavazione, in quanto il materiale di scarto dei lotti successivi serve per ripristinare parzialmente quelli già escavati, secondo la tempistica e le modalità riportate nella Relazione Tecnica e nelle Tavole 15-1, 15-2, 15-3, 15-4, 15-5, 15-6, 15-7, 15-8).»

Valutazione

Si riscontra positivamente quanto dichiarato dal Proponente.

- **Prescrizione 7)**

«le attività di coltivazione dell'ampliamento siano attuate per lotti, non intaccando il lotto successivo sino a completamento - comprensivo del recupero - di quello precedente, come da sequenza per lotti e fasi di cui alla Relazione tecnica "R2_Relazione tecnica-Piano di Coltivazione_rev.1_signed.pdf"»

Dichiarazioni del Proponente

«Le (TAVV. 7, 8, 9, 10, 11, 15-1, 15-2, 15-3, 15-4, 15-5, 15-6, 15-7, 15-8) riportano in dettaglio sia le operazioni di estrazione per lotti che quelle di ripristino per lotti.

Come è stato discusso e chiarito dal proponente nella CdS del 3.03.2022, il ripristino di un lotto non può essere effettuato senza che vi sia un altro lotto in escavazione, in quanto il materiale di scarto dei lotti successivi serve per ripristinare parzialmente quelli già escavati, secondo la tempistica e le modalità riportate nella Relazione Tecnica e nelle Tavole 15-1, 15-2, 15-3, 15-4, 15-5, 15-6, 15-7, 15-8).»

Valutazione

Si prende atto di quanto dichiarato dal Proponente. Si rimanda, condividendole, alle indicazioni – a valere di prescrizione - rilasciate in merito dalla Sezione Ciclo Rifiuti e Bonifiche della Regione Puglia, riportate al p.to 10 lett.b) della sezione B del verbale di seduta di Conferenza di Servizi del 03.03.2022.

REGIONE PUGLIA

- **Prescrizione 8)**

«gli scarichi di acque reflue di tipo domestico siano smaltiti in ottemperanza al Regolamento Regionale n. 26/2011 come modificato ed integrato dal R.R. n. 7/2016. Lo scarico deve essere autorizzato dal competente ufficio comunale, che provvederà alla verifica di dettaglio del corretto dimensionamento e della conformità impiantistica alle disposizioni allegate ai regolamenti regionali vigenti»

Dichiarazioni del Proponente

«Gli scarichi così come progettati a servizio dell'area ufficio e spogliatoi, rispettano la norma citata.»

Valutazione: si prende atto di quanto dichiarato dal Proponente e si rimanda alle valutazioni del competente ufficio comunale in merito alle autorizzazioni necessarie.

- **Prescrizione 9)**

«siano adottati sistemi di contenimento degli oli dei macchinari in uso presso la cava, al fine di scongiurare lo spargimento di idrocarburi sul suolo, ed il conseguente rischio di diffusione di inquinanti nel sottosuolo»

Dichiarazioni del Proponente

«Nella cava non vi sono depositi di carburante. Il pieno ai mezzi viene effettuato mediante autobotte mobile all'occorrenza. Vengono utilizzati comunque sistemi di sicurezza idonei per evitare trabocchi. La pompa possiede già il sistema di stacco automatico in base al livello di carburante raggiunto.»

Valutazione: si prende atto di quanto dichiarato dal Proponente, sarà cura degli Enti ed Autorità di controllo verificare la presenza in cava di idonei mezzi (ad esempio, kit antisversamento) atti a prevenire la diffusione di inquinanti nel sottosuolo a seguito di rotture o sversamenti accidentali di olii, idrocarburi o altri liquidi potenzialmente inquinanti.

- **Prescrizione 10)**

«Sia presentato un progetto per la regimentazione delle acque meteoriche ed il loro allontanamento dell'area di cava secondo i regolamenti vigenti.»

Dichiarazioni del Proponente

«Per quanto alla regimentazione delle acque meteoriche, il sistema che si intende adottare è quello di evitare che le acque entrino dalle aree esterne all'interno della stessa. Questo è possibile grazie alla realizzazione della duna perimetrale costituita dallo stesso terreno vegetale che va asportato e preservato per il ripristino finale. Per il resto l'attività non rientra nelle disposizioni della L.R. 26/2013 art.8.»

Valutazione

Si ritiene necessario che il Proponente preveda la realizzazione di un sistema di collettamento ed allontanamento delle acque piovane.

Punto B) del Quadro prescrittivo

Si riportano di seguito le valutazioni in merito alla documentazione presentata dopo la Conferenza di Servizi e relativa alle prescrizioni ambientali contenute nel parere del Comitato VIA del 18/01/2022, richiamate nel punto B) del Quadro prescrittivo.

REGIONE PUGLIA

Punto B.1)

Il Proponente ha presentato chiarimenti al parere ARPA Taranto prot. n. 3142 del 17/01/2022 (punto B.1), esposti nel documento "22.01.2022_Controdeduzioni e chiarimenti ad ARPA_signed.pdf".

Osservazione

«non risulta chiaro se la misura di mitigazione costituita dalla siepe perimetrale non sia più prevista durante la fase di coltivazione, in quanto sembrerebbe sostituita dal cumulo di terreno vegetale alto circa 3,5 m»

Dichiarazioni del Proponente

Per quanto attiene l'area in proroga, «La cava in proroga avrà una durata stimata di circa 1,42 anni. La realizzazione della recinzione e la piantumazione della siepe perimetrale tra l'area in proroga e la cava di altra proprietà dismessa avrà una durata dipendente dalla coltivazione dei vari lotti, in quanto con lo scarto di questi, viene ripristinata la cava stessa. […] Pertanto, dopo aver eseguito il ripristino morfologico come descritto nelle Tavole, viene eseguita la piantumazione a step secondo la tempistica della sistemazione dei lotti come descritti in progetto: FASE 1- FASE 2 - FASE3 - FASE 4. Tra l'altro questa siepe non funge da barriera alle polveri in quanto l'area estrattiva in proroga è al disotto del piano campagna di circa 10-15m e molto distante dalla viabilità principale (la S.P.117), variabile tra 250 e 450 m.»

Per quanto attiene l'area in ampliamento, «Nell'area in ampliamento, il cumulo di terreno vegetale perimetrale, dato che viene realizzato col terreno di scotico superficiale, sarà realizzato a step in concomitanza alla scopertura di ogni lotto. In ogni caso, nessun lotto di coltivazione sarà esercitato senza che sia stata realizzata la recinzione, la siepe perimetrale ed il cumulo di terreno vegetale. Si ribadisce che per le aree in ampliamento, la siepe perimetrale sarà piantumata fin da subito, anche se le aree saranno scavate non prima di 1,42 anni secondo programma.».

Valutazione

Si ritiene che il Proponente abbia sufficientemente chiarito la questione posta.

Osservazione

«l'altezza delle piante di ulivo non risulta univocamente definita ed il numero di ulivi computati (3.000 in totale) per le azioni di ripristino, non appare proporzionato alle relative superfici di impianto, atteso che l'area della superficie in ampliamento (circa 34,5 ettari) risulta più estesa rispetto all'area delle superfici in proroga e difformità (circa 14,1 ettari). Si evidenzia inoltre che nell'elaborato grafico "Tav.12_Ripristino ambientale delle aree in ampliamento e proroga- Rev_1_signed.pdf" viene rappresentata solo la piantumazione perimetrale di ulivi (e non anche la disposizione su file parallele con maglia di 10m), in disaccordo con quanto dichiarato nell'elaborato "CHIARIMENTI ARPA_signed.pdf". In altri termini non risulta chiaro se nella fase di ripristino finale, la piantumazione degli ulivi interesserà l'intera superficie estrattiva»

Dichiarazioni del Proponente

«Quantità di ulivi previsti e loro altezza: gli alberi di ulivo tipo leccino saranno messi in opera in misura di circa n.500 nelle aree in ampliamento. Nelle aree in proroga ne saranno messe in opera n.320 e verranno scelte piante di circa 1,7 m di altezza media.

Tempistica di piantumazione: per le aree in proroga rispetterà la tempistica del ripristino delle varie fasi (FASE 1 – FASE2 – FASE3 – FASE4). Per le aree in ampliamento la piantumazione sarà effettuata prima dell'inizio dell'esercizio della cava.»

Valutazione

Si prende atto del chiarimento fornito. In particolare, l'elaborato grafico Tavola 12 "Ripristino ambientale delle aree in ampliamento" nella revisione 2 del 14/03/2022 illustra i particolari di dettaglio delle mitigazioni a nord, sud ed est (sezione D-D') e ad ovest (sezione C-C'), indicando la presenza di rispettivamente una e due file di alberi (nell'ultimo caso, file parallele a distanza <10m). La

REGIONE PUGLIA

rappresentazione grafica in planimetria mostra una sola fila di simboli tipo “albero” anche dove i suddetti particolari di dettaglio ne prevedono due.

Dallo stesso elaborato grafico appare che la piantumazione degli alberi non interesserà l’intera superficie della cava ma sarà perimetrale, lungo i confini della stessa.

Si rappresenta che nella precedente comunicazione di novembre 2021 fatta dal Proponente a chiarimento delle richieste di ARPA Puglia (prot. n. 0078672 del 16/11/2021), a pagina 9 si specifica che sulla fascia perimetrale lato ovest «saranno piantumate due file di olivo leccino con piante alte circa 1 m, oggi una delle poche specie non aggredibili dalla xylella. La disposizione sarà su due file parallele con maglia di 10m», come ribadito anche a pagina 13.

Osservazione

«nella documentazione in atti non risultano allegati i risultati del campionamento delle polveri diffuse che il proponente afferma di aver eseguito a settembre 2020 ed ottobre 2021»

Dichiarazioni del Proponente

«Per mera distrazione non sono stati allegati (benchè citati) alle precedenti controdeduzioni, pertanto si allegano i certificati relativi alle polveri diffuse 2020 e 2021. Si allegano pertanto:

- Rapporti di prova emissioni diffuse -settembre 2020;
- Rapporti di prova emissioni diffuse- ottobre 2021.»

Valutazione

Il Proponente ha presentato quanto chiesto.

Osservazione

«la misura di mitigazione diretta per il contenimento della dispersione delle polveri è basata sull’utilizzo esclusivo di bagnature tramite ugelli con autobotte in occasione dei giorni ventosi. Sono stati stimati 60 giorni di spolveramento per il calcolo dei volumi d'acqua necessari, tuttavia la stima non è supportata da oggettive analisi quantitative a partire da dati meteoclimatici di riferimento. Il proponente ritiene altresì non necessario l’uso di fog-cannon (come richiesto nel precedente parere ARPA)»

Dichiarazioni del Proponente

«Si fa presente che i 60 giorni di possibile spolveramento ipotizzato per la cava Maggiore, sono il risultato di ben 14 anni di gestione e sono sicuramente sovrastimati rispetto al problema dello “spolveramento”, per i seguenti motivi. I dati disponibili su internet relativi ai rilevamenti della Stazione Meteorologica Taranto-Grottaglie per la velocità del vento indicano nel 2020 e 2021 i seguenti giorni di vento con velocità media maggiore o uguale a 25,2 m/s. […]» 24 giorni nel 2020 e 10 nel 2021

Valutazione

Il numero totale di giorni di “wind days” (velocità media del vento ≥ 7m/s = 25,2Km/h) riportato dal Proponente (34) è inferiore alla sua stessa stima, che appare, quindi, cautelativa.

Riguardo il “fog-cannon”, il Proponente si è già così espresso nelle sue controdeduzioni di novembre 2021 al precedente parere ARPA Puglia (prot. n. 0078672 del 16/11/2021): «L’Azienda ha a disposizione ed utilizza all’occorrenza, un’autobotte con ugelli che spruzzano acqua sulle piste di accesso alla cava, per l’abbattimento delle polveri in particolari condizioni che si dovessero verificare. La quantità di polveri rilevata non giustifica, ad avviso dello scrivente, l’utilizzo di un fog-cannon. In ogni caso l’umidificazione delle piste in quei limitati giorni-anno in cui c’è vento molto forte, ha finora dato risultati eccellenti, tanto da non destare protesta alcuna nella popolazione di Fragagnano, a riprova che il problema è trascurabile.».

REGIONE PUGLIA

Osservazione

«non viene fornita una stima quantitativa delle polveri diffuse generate durante il funzionamento dei macchinari di taglio del giacimento, di generazione dei conci di "tufo", di fresatura degli scarti, ovvero non è stato prodotto uno studio previsionale sulle emissioni diffuse, come già evidenziato nel parere ARPA prot. 78672 del 16.11.2021. I punti di monitoraggio delle emissioni diffuse non sono puntualmente identificati. Tenuto conto che il progetto di ampliamento comporterà la creazione di un'area estrattiva estesa più del 50% di quella attuale (per un totale complessivo di circa 48,5 ettari), collocata a meno di 1 km di distanza dal nucleo abitato di Fragagnano, anche in assenza di uno studio previsionale delle emissioni diffuse, si ritiene che non siano stati forniti sufficienti elementi oggettivi di valutazione tali da poter escludere potenziali disturbi dovuti all'emissione di polveri diffuse»

Dichiarazioni del Proponente

«per mera distrazione non sono stati allegati (benchè citati) alle precedenti controdeduzioni, pertanto si allegano i certificati relativi alle polveri diffuse 2020 e 2021.»

Valutazione

Nelle pagine da 14 a 21 sono indicati su ortofoto a grande scala i punti di prelievo per i monitoraggi ed i risultati delle analisi di laboratorio per i monitoraggi su indicati. Il Proponente non ha presentato alcuno studio relativo alla diffusione di polveri.

Osservazione

«non è stato effettuato un censimento dei potenziali recettori, tenuto conto che, come già rilevato nel precedente parere ARPA prot. 78672/2021, il sito estrattivo è posto a meno di 1 km di distanza da aree residenziali»

Dichiarazioni del Proponente

«La caratterizzazione dello scenario acustico successivamente alla messa in esercizio degli impianti, ha come obbiettivo specifico la verifica del rispetto dei vincoli individuati dalle normative vigenti per il controllo dell'inquinamento acustico. In particolare saranno effettuati n. 4 rilievi fonometrici di monitoraggio acustico nei punti individuati nella relazione di previsione di impatto acustico. I rilievi saranno eseguiti annualmente […]»

Valutazione

Nella documentazione presentata dal Proponente non risultano individuati recettori sensibili.

Prescrizione

«debbano essere forniti i risultati del campionamento delle polveri diffuse che il proponente afferma di aver eseguito a settembre 2020 ed ottobre 2021 al fine di poter valutare propriamente uno tra gli impatti principali delle attività di cava, che può ripercuotere effetti significativi sulla qualità di vita delle aree abitate viciniori, e definire un appropriato quadro prescrittivo, tanto per il contenimento delle emissioni, quanto per il monitoraggio ambientale delle ricadute»

Dichiarazioni del Proponente

«Per mera distrazione non sono stati allegati (benchè citati) alle precedenti controdeduzioni, pertanto si allegano i certificati relativi alle polveri diffuse 2020 e 2021. Si allegano pertanto:

- Rapporti di prova emissioni diffuse -settembre 2020;
- Rapporti di prova emissioni diffuse- ottobre 2021.»

Valutazione

Il Proponente ha presentato quanto chiesto.

REGIONE PUGLIA

Prescrizione

«debbano essere identificati e descritti i sistemi più efficienti di bagnatura dei cumuli e della viabilità (ad esempio impianto fisso di nebulizzazione e/o fog-cannon), che dovranno essere adottati per limitare la diffusione di polveri, e al contempo, contenere il consumo delle risorsa idrica; debbano essere chiarite le incongruenze relative alle piantumazioni, alle quantità di ulivi previsti, alla loro altezza, come sopra estesamente rappresentato, avendo cura di aggiornare gli elaborati grafici di riferimento, ovvero riportando opportunamente tutti gli interventi di ripristino previsti, anche nel rispetto delle indicazioni fornite dalle Linee Guida di cui alla DGR n. 2060/2020. Si ritiene altresì che la barriera verde perimetrale (tramite siepe e/o alberature) debba essere prevista sin dalla fase di coltivazione al fine di mitigare l'impatto paesaggistico e contenere la dispersione delle polveri durante la fase di esercizio, preferendo piante con altezza non inferiore a 1,7 m»

Dichiarazioni del Proponente

«Il materiale di scarto viene deposto subito nelle aree di ripristino e compattato e si ribadisce che non spolvera affatto. La viabilità come detto viene bagnata alla bisogna, cioè quando vi sono particolari condizioni che possano produrre polveri in quantità tale che queste possano essere trasportate a distanze superiori ai 100m. Ma i rilievi fatti non danno riscontro di una tale situazione negativa. L'Azienda ha a disposizione ed utilizza all'occorrenza, un'autobotte con ugelli che spruzzano acqua sulle piste di accesso alla cava, per l'abbattimento delle polveri in particolari condizioni che si dovessero verificare.

La quantità di polveri rilevata non giustifica, ad avviso dello scrivente, l'utilizzo di un fog-cannon. In ogni caso l'umidificazione delle piste in quei limitati giorni-anno in cui c'è vento molto forte, ha finora dato risultati eccellenti, tanto da non destare protesta alcuna nella popolazione di Fragagnano, a riprova che il problema è trascurabile. In ogni caso il metodo adottato dalla Ditta è risultato finora il migliore con riferimento ai risultati ottenuti, ai costi ed all'impatto sulla risorsa idrica sotterranea.»

«Si ribadisce che le polveri rientrano abbondantemente nei limiti della normativa di 5 mg/mc. Ciò premesso:

- Piantumazioni: saranno eseguite come meglio descritto in uno dei punti precedenti.
- Quantità di ulivi previsti e loro altezza: gli alberi di ulivo tipo leccino saranno messi in opera in misura di circa n.500 nelle aree in ampliamento. Nelle aree in proroga ne saranno messe in opera n.320 e verranno scelte piante di circa 1,7 m di altezza media.
- Tempistica di piantumazione: per le aree in proroga rispetterà la tempistica del ripristino delle varie fasi (FASE 1 – FASE2 – FASE3 – FASE4). Per le aree in ampliamento la piantumazione sarà effettuata prima dell'inizio dell'esercizio della cava.»

Valutazione

Si ritiene che il Proponente abbia chiarito quanto chiesto, con sufficiente dettaglio per quanto riguarda le piantumazioni, ma con minore dettaglio e solo qualitativamente per quanto riguarda la diffusione delle polveri e la bagnatura. In fase di esercizio della cava potranno essere, comunque, effettuate le necessarie verifiche, eventualmente ricorrendo al registro delle bagnature delle aree di cava.

Prescrizione

«debbano essere corretti i refusi relativi allo spessore di terreno vegetale presenti nella legenda degli elaborati grafici relativi al progetto di ripristino ambientale delle aree in proroga (cfr. Tav.3, Tav.4, Tav.5), nonché quelli rilevati nel PMA revisionato come sopra estesamente rappresentato»

Dichiarazioni del Proponente

«E' stata eseguita la correzione.»

Valutazione

Gli elaborati grafici menzionati sono stati aggiornati alla revisione 2 del 14/03/2022.

REGIONE PUGLIA

Prescrizione

«il PMA, debba prevedere uno studio di valutazione di impatto acustico post operam, ovvero successivamente alla messa in esercizio degli impianti; tale documento dovrà contenere le time histories dei punti di misura, lo studio di eventuali componenti tonali e/o impulsive e dovrà verificare il rispetto del criterio differenziale nei recettori individuabili»

Dichiarazioni del Proponente

«La caratterizzazione dello scenario acustico successivamente alla messa in esercizio degli impianti, ha come obbiettivo specifico la verifica del rispetto dei vincoli individuati dalle normative vigenti per il controllo dell'inquinamento acustico.

In particolare saranno effettuati n. 4 rilievi fonometrici di monitoraggio acustico nei punti individuati nella relazione di previsione di impatto acustico.

I rilievi saranno eseguiti annualmente, con le modalità prescritte dal D.M. 16 Marzo 1998, ovvero da un Tecnico Competente in Acustica, con time histories dei punti di misura, verificando la presenza di eventuali componenti tonali e/o impulsive e valutando il rispetto del criterio differenziale nei recettori individuabili.

Gli strumenti da utilizzare saranno "di precisione" rispondente alle norme IEC 651 804 gruppo I° muniti di filtri analizzatori ad ottave (o 1/3 di ottave), rispondenti alle norme IEC 651 [equivalenti alle norme EN 60651/94 e EN 60804/94].

Di ciò si dà riscontro nel PMA.»

Valutazione

Il Proponente ha previsto l'effettuazione di uno studio di valutazione di impatto acustico ex post, ma nei documenti presentati non è presente né tale studio, né il PMA aggiornato.

Valutazioni finali – punto B.1)

Alla luce della documentazione presentata e per quanto sopra esposto, si ritiene che il Proponente abbia risposto in maniera non completa a quanto chiesto/prescritto.

Punto B.2)

Per quanto attiene le osservazioni della Sezione Ciclo Rifiuti e Bonifiche della Regione Puglia esposte in occasione della Conferenza di Servizi – richiamate nel verbale della Conferenza ma non disponibili come documentazione sul "Portale Ambiente della Regione Puglia" – il Proponente ha presentato documentazione integrativa, grafica e descrittiva.

In particolare, il documento "14.03.2022_Comunicazione e chiarimenti.pdf" contiene nelle pagine 3 e 4 i chiarimenti del Proponente.

Prescrizione i.

«In riferimento alla richiesta di modifica progettuale tale da pervenire ad una durata temporale di attuazione stimata del progetto compatibile con i limiti di legge si prende atto che non si è proceduto ad una riduzione delle volumetrie e superfici interessate dalla coltivazione. La proposta progettuale, come da ultimo emendata, perviene alla durata ventennale di attuazione mediante un aumento della produzione annua stimata. Detta stima peraltro non è supportata da elementi di analisi della domanda dei materiali oggetto di coltivazione. Si ritiene in ogni caso che, al di là delle previsioni aleatorie in merito alla domanda di materiale di cava, sia necessario articolare il progetto di estrazione, ai fini dell'ottimizzazione dello sfruttamento della risorsa mineraria nell'arco ventennale, prevedendo un maggiore e più stringente coordinamento delle attività di coltivazione e recupero e un più graduale interessamento di nuove superfici per l'attività estrattiva, prevedendo l'attivazione dei lotti di progressivo ampliamento solo a seguito del completamento del recupero dei lotti già oggetto di sfruttamento (ad es. attivazione lotti 2 e 3 di ampliamento a seguito di verifica recupero della cava già sfruttata; attivazione lotti 4 e 5 di ampliamento a seguito di verifica recupero dei lotti 1 e 2 di ampliamento; etc.). A tal fine è necessario illustrare in maniera più chiara l'articolazione e la

scansione temporale delle opere di estrazione e recupero nei diversi settori del sito estrattivo consolidato e delle aree di ampliamento mediante la rappresentazione planimetrica dell'effettiva morfologia corredata degli opportuni profili significativi e mediante una scansione più puntuale dei volumi da estrarre, quelli utili e quelli di scarto previsti. In alternativa può essere valutata la possibilità di individuare alcuni lotti di ampliamento quali aree di "riserva" da attivare solo qualora la produzione sia effettivamente quella stimata in relazione alla domanda di materiale del mercato.»

Dichiarazioni del Proponente

«Va precisato quanto segue:

- La domanda attuale di materiale estratto è enorme. Le richieste fatte direttamente alla Ditta dai vari distributori in tutto il Salento, da Maggio 2021 al 31.12.2021, rasentano i 1200 mc/giorno.
- A ciò va aggiunto che la Ditta possiede aree a magazzino nel Comune di Avetrana, dove riesce a stoccare il materiale estratto per la vendita.

In allegato si trasmette una sintesi delle richieste di materiale inviate per pec alla Ditta Maggiore nel 2021. Vi sono centinaia di mail e di messaggi su watsapp e fax.»

Valutazione

Si rimanda a quanto esposto in merito alla valutazione della prescrizione 3) del punto A) del Quadro prescrittivo. Considerato quanto esposto al riguardo a tale prescrizione e quanto dichiarato dal Proponente, pur se in maniera estremamente sintetica e ben poco descrittiva, si ritiene che il chiarimento sia sufficiente.

Prescrizione ii.

«La rappresentazione delle fasi di completamento delle attività di estrazione e recupero del sito di estrazione consolidato è effettuata solo mediante sezioni. Le rappresentazioni planimetriche risultano schematiche ed in più punti non coerenti con la morfologia indicata dalle sezioni e riportanti cigli, scarpate e quote non coerenti (ad es. area tra fase 3 e fase 1 area abusiva).»

Dichiarazioni del Proponente

«Le TAVV. 7, 8, 9, 10, 11, 15-1, 15-2, 15-3, 15-4, 15-5, 15-6, 15-7, 15-8 che si trasmettono, riportano in dettaglio sia le operazioni di estrazione per lotti che quelle di ripristino per lotti.»

Valutazione

Gli elaborati grafici presentati sono una revisione del 14/03/2022 di quelli analoghi presentati nelle valutazioni precedenti ed a cui si riferiscono le osservazioni della Sezione Ciclo Rifiuti e Bonifiche. Si ritiene che le suddette versioni aggiornate rispondano a quanto osservato, con migliore e più coerente rappresentazione.

Prescrizione iii.

«Le opere di recupero del sito estrattivo già interessato da attività estrattiva devono essere estese a tutte le superfici oggetto di attività non autorizzate, ivi comprese le aree poste in adiacenza al confine ovest sulle p.lle nn.442 e 116 del Foglio 19.»

Dichiarazioni del Proponente

«Le aree ricadenti nel Foglio catastale n.19 non sono solo di proprietà dell'istante, pertanto non può disporre a suo piacimento. Tra l'altro, come detto in CdS del 3.03.2022, tali aree sono state compromesse ad una Società che ha presentato un progetto di impianto fotovoltaico attualmente in corso di autorizzazione. In ogni caso la Ditta proponente realizzerà le opere a confine, tali da definire correttamente le due proprietà sia nelle prime fasi delle attività di esercizio in proroga che successivamente in fase di ripristino per lotti, anche dell'area estratta in difformità (così come riportato nella TAV.12).»

REGIONE PUGLIA

Valutazione

Le particelle nn. 442 e 116 del Foglio n. 19 riguardano aree situate al confine ovest della cava in questione. Si prende positivamente atto di quanto dichiarato dal Proponente ed anche rappresentato nell'elaborato grafico "Ripristino ambientale delle aree in ampliamento" su menzionato, in cui è evidenziato l'intervento di dettaglio riguardo il confine lato ovest (sezione C-C' – dettaglio "particolare mitigazione ad ovest").

Prescrizione iv.

«È necessario chiarire nel dettaglio, anche mediante specifici elaborati, le modalità progettuali inerenti alla fascia compresa tra il sito estrattivo consolidato ed i lotti di ampliamento, in riferimento alla morfologia dell'eventuale setto lapideo di separazione.»

Dichiarazioni del Proponente

«Le TAVV. 7, 8, 9, 10, 11, 15-1, 15-2, 15-3, 15-4, 15-5, 15-6, 15-7, 15-8 che si trasmettono, riportano in dettaglio sia le operazioni di estrazione per lotti, quelle di ripristino per lotti, la morfologia del setto lapideo che fungerà da viabilità sia durante l'esercizio che alla fine a cava ripristinata.»

Valutazione

Gli elaborati su menzionati illustrano in maniera grafica le informazioni richieste, il Proponente non ha presentato alcun elaborato descrittivo utile a dettagliare ulteriormente quanto chiesto. Si veda anche quanto espresso nella valutazione della prescrizione d) del punto A) del Quadro prescrittivo.

REGIONE PUGLIA

I componenti del Comitato Reg.le VIA.

Si da atto che la presenza dei componenti è acclarata dalla relativa votazione nella colonna "*CONCORDE o NON CONCORDE con il parere espresso*" della tabella che segue e che la sottoscrizione del presente verbale da parte dei partecipanti, attese le modalità di svolgimento mediante videoconferenza della odierna seduta di Comitato, è resa mediante sottoscrizione e trasmissione di apposita dichiarazione, che costituirà un unicum con il presente parere, e che sarà agli atti del procedimento.

n.	Ambito di competenza	CONCORDE o NON CONCORDE con il parere espresso
1	Pianificazione territoriale e paesaggistica, tutela dei beni paesaggistici, culturali e ambientali **Arch. Stefania Cascella**	☒ CONCORDE ☐ NON CONCORDE
2	Autorizzazione Integrata Ambientale, rischi di incidente rilevante, inquinamento acustico ed agenti fisici	-
3	Difesa del suolo **Ing. Monica Gai**	☒ CONCORDE ☐ NON CONCORDE
4	Tutela delle risorse idriche **Ing. Valeria Quartulli**	☒ CONCORDE ☐ NON CONCORDE
5	Lavori pubblici ed opere pubbliche **Ing. Leonardo de Benedettis**	☒ CONCORDE ☐ NON CONCORDE
6	Urbanistica	-
7	Infrastrutture per la mobilità **Dott. Vincenzo Moretti**	☒ CONCORDE ☐ NON CONCORDE
8	Rifiuti e bonifiche **Ing. Angelo Michele Cecere**	☒ CONCORDE ☐ NON CONCORDE

REGIONE PUGLIA

	ASSET **Ing. Maria Giovanna Altieri**	☒ CONCORDE ☐ NON CONCORDE
	Rappresentante della Direzione Scientifica ARPA Puglia -	-
	Rappresentate del Dipartimento Ambientale Provincia componente territorialmente dell'ARPA	-
	Rappresentate dell'Autorità di Bacino distrettuale -	-
	Rappresentante dell'Azienda Sanitaria Locale territorialmente competente -	-
	Esperto in Infrastrutture **Ing. Enrico Ghezzi**	☒ CONCORDE ☐ NON CONCORDE
	Esperto in Scienze Geologiche **Dott.sa Giovanna Amedei**	☒ CONCORDE ☐ NON CONCORDE
	Esperto in Rifiuti e Bonifiche **Ing. Francesco Leuzzi**	☒ CONCORDE ☐ NON CONCORDE

ARPA PUGLIA

Sistema Nazionale per la Protezione dell'Ambiente

Documento firmato digitalmente *Id: 2022_047 Co.Ge.: PAUR_002*

REGIONE PUGLIA
Sezione Autorizzazioni Ambientali
servizio.ecologia@pec.rupar.puglia.it

Oggetto: PAUR [ID VIA 651] Ditta Maggiore Salvatore - Cava per l'estrazione di calcareniti autorizzata dal Servizio Attività Estrattive con provvedimento n. 77/07. Coltivazione giacimento residuo e ampliamento, inclusivo del procedimento ex art. 29 c.3 del D.Lgs. 152/2006 e smi, per il recupero ambientale delle particelle coltivate in difformità - Loc. Frusciularo, Fragagnano (TA). Conferenza di Servizi del 27.04.2022. Parere ARPA Puglia.
Rif: Nota Regione Puglia n. 3984 del 25.03.2022 acquisita al prot. ARPA Puglia n. 21031 del 25.03.2022

Con nota Regione Puglia n. 3984 del 25.03.2022 acquisita al prot. ARPA Puglia n. 21031, è stato richiesto il parere di ARPA Puglia nell'ambito della Conferenza di Servizi ex art. 27 bis co.7 del D. Lgs. 152/2006 e smi, convocata per il giorno 27.04.2022 per il procedimento in oggetto.

Si richiamano le seguenti comunicazioni intercorse nell'ambito del PAUR ex art. 27 bis del D. Lgs. 152/2006 e smi.

Con nota prot. n. 11337 del 27.07.2021 acquisita al prot. ARPA Puglia n. 53585 del 28.07.2021, la Regione Puglia ha comunicato l'avvio del provvedimento unico regionale ex art. 27 bis del D.Lgs. n. 152/2006 e smi.

Con nota prot. n. 12740 del 06.09.2021 acquisita al prot. ARPA Puglia n. 60286 del 06.09.2021, la Regione Puglia ha comunicato l'avvenuta pubblicazione dell'avviso di cui all'art.23 co.1 lett.e) del D.Lgs. 152/2006 e smi invitando gli enti coinvolti a fornire il parere di competenza.

Con nota prot. n. 13431 del 17.09.2021 acquisita al prot. ARPA Puglia n. 63551 del 20.09.2021, la Regione ha indetto la Conferenza di Servizi in forma semplificata e in modalità asincrona ai sensi dell'art. 14-bis della L.241/1990 e smi per il giorno 01.10.2021.

Con nota prot. ARPA Puglia n. 66022 del 27.09.2021, la scrivente Agenzia ha evidenziato la difficoltà tecnica di acquisire la documentazione progettuale dal link del Portale Ambientale Regionale riportato nella nota regionale n. 13431 del 17.09.2021, comunicando che: *"stante l'impossibilità di acquisire e visionare gli atti inerenti il procedimento in oggetto, si comunica che il parere di competenza non potrà essere reso nei termini richiesti"*.

Con nota prot. 14816 del 13.10.2021, acquisita al prot. ARPA Puglia n. 70378 del 13.10.2021, la Regione ha trasmesso il verbale della Conferenza di Servizi del 01.10.2021, ove veniva riportato: *"Si informa che la documentazione pubblicata sul Portale Ambientale della Regione Puglia alla*

Agenzia Regionale per la Prevenzione e la Protezione dell'Ambiente
Sede legale: Corso Trieste 27, 70126 Bari
Tel. 080 5460111 Fax 080 5460150
www.arpa.puglia.it
C.F. e P. IVA. 05830420724

DAP Taranto
UOS Impiantistico e Rischio Industriale
C.da Rondinella, ex Osp. Testa – 74123 Taranto
Centralino 099 9946 310
e-mail: *dapta.impianti@arpa.puglia.it*
PEC: dap.ta.arpapuglia@pec.rupar.puglia.it

stringa "ID VIA 651_Maggiore_DocProg.zip" è stata sostituita in data 27.09.2021 a seguito della segnalazione di Arpa Puglia-DAP TA con propria nota del 27.09.2021, acquisita al prot. della Sezione Autorizzazione Autorizzazioni Ambientali n. AOO_089/13897 del 27.09.2021 e che pertanto la Stett.le Agenzia potrà rendere il proprio contributo nel corso del prosieguo dell'iter istruttorio afferente al procedimento de quo".

Con nota prot. 15044 del 19.10.2021, acquisita al prot. ARPA Puglia n. 72106 del 20.10.2021, la Regione ha trasmesso integrazioni alla nota protocollo regionale n. 14816 del 13.10.2021.

Con nota prot. n. 15642 del 29.10.2021 acquisita al prot. ARPA Puglia n. 74631 del 29.10.2021, la Regione ha convocato la seduta del Comitato V.I.A./A.I.A. in data 16.11.2021, prevedendo al relativo ordine del giorno la valutazione di merito per il procedimento in esame.

Con nota prot. ARPA Puglia n. 78672 del 16.11.2021, è stato trasmesso il contributo di competenza per i lavori della seduta del Comitato V.I.A./A.I.A. del 16.11.2021.

Con nota prot. n. 16972 del 23.11.2021 acquisita al prot. ARPA Puglia n. 80124 del 23.11.2021, la Regione ha richiesto al proponente documentazione integrativa a seguito dei pareri degli enti coinvolti.

Con distinte PEC del 16.12.2021 acquisite al prot. ARPA Puglia n. 85162 e n. 85183 del 16.12.2021, il proponente ha trasmesso rispettivamente documentazione integrativa e i riferimenti del tecnico incaricato.

Con nota Regione Puglia n. 18826 del 29.12.2021 acquisita al prot. ARPA Puglia n. 87932 del 30.12.2021, è stato richiesto il parere di ARPA Puglia nell'ambito della seduta del COMITATO V.I.A./A.I.A. del 18.01.2022, al cui ordine del giorno, per il procedimento di PAUR in oggetto, era prevista la valutazione di merito della documentazione integrativa.

Con PEC del 11.01.2022 acquisita al prot. ARPA Puglia n. 1604 del 11.01.2022, il proponente ha trasmesso il parere tecnico-legale quale chiarimento e controdeduzioni al parere prot. n. 11110 del 02.12.2021 del Comune di Fragagnano.

Con nota Regione Puglia n. 352 del 14.01.2022 acquisita al prot. ARPA Puglia n. 2814 del 14.01.2022 la Regione Puglia ha richiesto il parere di ARPA Puglia nell'ambito del procedimento di PAUR in oggetto a seguito delle integrazioni documentali trasmesse dal proponente.

Con nota prot. ARPA Puglia n. 3142 del 17.01.2022 è stata trasmesso il parere di competenza in riscontro alla documentazione integrativa trasmessa dal proponente, formalizzato per la seduta del COMITATO V.I.A./A.I.A. del 18.01.2022 con nota prot. ARPA Puglia n. 3719 del 18.01.2022.

Con nota prot. n. 1165 del 02.02.2022 acquisita al prot. ARPA Puglia n. 8126 del 03.02.2022, la Regione ha richiesto il parere di ARPA Puglia nell'ambito della Conferenza di Servizi ex art. 27 bis co.7 del D. Lgs. 152/2006 e smi, convocata per il giorno 03.03.2022 per il procedimento in oggetto.

Con nota prot. ARPA Puglia n. 14694 del 01.03.2022 è stato confermato il parere prot. ARPA Puglia n. 3142 del 17.01.2022, per i lavori della Conferenza di Servizi del 03.03.2022.

Con nota prot. n. 2712 del 04.03.2022 acquisita al prot. ARPA Puglia n. 15746 del 04.03.2022, la Regione ha trasmesso il verbale della Conferenza di Servizi del 03.03.2022.

Con PEC del 03.03.2022 acquisita al prot. ARPA Puglia n. 15351 del 03.03.2022, il proponente ha trasmesso controdeduzioni in riscontro al parere prot. ARPA Puglia n. 3142 del 17.01.2022.

Con nota prot. 3974 del 25.03.2022 acquisita al prot. ARPA Puglia n. 20932 del 25.03.2022 la Regione ha convocato la seduta del COMITATO V.I.A./A.I.A. del 29.03.2022, al cui ordine del giorno, per il procedimento di PAUR in oggetto, era prevista la valutazione della documentazione progettuale depositata a valle della Conferenza di Servizi del 03.03.2022.

Con nota prot. ARPA Puglia n. 21886 del 29.03.2022 è stato espresso il contributo del referente del DAP di Taranto per i lavori della seduta del COMITATO V.I.A./A.I.A. del 29.03.2022, con la valutazione tecnica positiva esclusivamente riferita alla continuazione della coltivazione già autorizzata, ed al ripristino delle aree in difformità, essendo emerso nel corso del procedimento in oggetto che è impedito l'ampliamento delle attività per effetto delle previsioni del vigente PUG del Comune di Fragagnano che, come richiamato nei pareri comunali prot. n. 11110 del 02.12.2021 e prot. n. 2130 del 04.03.2022 agli atti, individuano nell'area di interesse gli ambiti: *"cava dismessa"* e *"contesto a prevalente funzione agricola da rafforzare"*.

Esaminata la documentazione integrativa in formato digitale trasmessa dal proponente ed acquisita al prot. ARPA Puglia n. 15351 del 03.03.2022, nonché quella pubblicata sul Portale Ambientale Regionale dal link[1] riportato nella nota in oggetto richiamata, risultano presenti gli elaborati riportati in appendice.

Con riferimento all'elaborato "22.01.2022_Controdeduzioni e chiarimenti ad ARPA_signed.pdf" il proponente ha fornito controdeduzioni ai rilievi espressi nel parere prot. ARPA Puglia n. 3142 del 17.01.2022 in ordine delle quali si rappresenta quanto segue.

Relativamente alla viabilità di accesso al sito estrattivo il proponente dichiara che[2] *"La viabilità attuale operativa fin dal 2007 (quindi riteniamo sia ampiamente autorizzata, almeno per le aree in proroga di cui alla D.D. N.77/2007), sarà funzionale alla cava in proroga, fino al momento dell'attivazione di quella nuova, dalla strada comunale ad est dell'area in ampliamento, In ogni caso si dettaglia mediante planimetria allegata, l'accesso originario alla cava, che sarà utilizzato fino alla realizzazione del nuovo accesso".*

Relativamente alla misura di mitigazione con siepe perimetrale il proponente dichiara che[3] *"La realizzazione della recinzione e la piantumazione della siepe perimetrale tra l'area in proroga e la cava di altra proprietà dismessa avrà una durata dipendente dalla coltivazione dei vari lotti, in quanto con lo scarto di questi, viene ripristinata la cava stessa [...] Pertanto, dopo aver eseguito il ripristino morfologico come descritto nelle Tavole, viene eseguita la piantumazione a step secondo la tempistica della sistemazione dei lotti come descritti in progetto: FASE 1- FASE 2 - FASE 3 - FASE 4. Tra l'altro questa siepe non funge da barriera alle polveri in quanto l'area estrattiva in proroga è al disotto del piano campagna di circa 10-15m e molto distante dalla viabilità principale*

[1] http://ecologia.regione.puglia.it/portal/VIA/Elenchi/Procedure+VIA
http://sit.puglia.it/ecologia-web/download?ref=5717&doc=VIA
[2] Rif. elab. 22.01.2022_Controdeduzioni e chiarimenti ad ARPA_signed.pdf - pag. 2
[3] Rif. elab. 22.01.2022_Controdeduzioni e chiarimenti ad ARPA_signed.pdf - pag. 3

(la S.P.117), variabile tra 250 e 450 m". Con riferimento all'area di ampliamento il proponente specifica che[4] *"il cumulo di terreno vegetale perimetrale, dato che viene realizzato col terreno di scotico superficiale, sarà realizzato a step in concomitanza alla scopertura di ogni lotto. In ogni caso, nessun lotto di coltivazione sarà esercitato senza che sia stata realizzata la recinzione, la siepe perimetrale ed il cumulo di terreno vegetale. Si ribadisce che per le aree in ampliamento, la siepe perimetrale sarà piantumata fin da subito, anche se le aree saranno scavate non prima di 1,42 anni secondo programma"*.

Relativamente agli spessori di terreno vegetale indicati negli elaborati grafici del progetto di ripristino ambientale delle aree in proroga, il proponente dichiara che[5] *"E' stato corretto il refuso ""RIPORTO TERRENO VEGETALE - 0.4 m sulle tavole:*

Tav.3_Progetto di ripristino ambientale in variante_Aree in proroga_FASE 2 - Rev_1

Tav.4_Progetto di ripristino ambientale in variante_Aree in proroga_FASE 3 - Rev_1

Tav.5_Progetto di ripristino ambientale in variante_Aree in proroga_FASE 4 - Rev_1".

Si segnala tuttavia che nella più recente revisione n. 2 degli elaborati sopra citati, disponibili sul Portale Ambientale Regionale (cfr. Tav.3_Progetto di ripristino ambientale in variante_Aree in proroga_FASE 2_Rev2.pdf, Tav.4_Progetto di ripristino ambientale in variante_Aree in proroga_FASE 3_Rev2.pdf, Tav.5_Progetto di ripristino ambientale in variante_Aree in proroga_FASE 4_Rev2.pdf), risulta nuovamente indicato in legenda uno spessore di riporto del terreno vegetale pari a 0.4 m. E pertanto il dato fornito non è univoco, rendendosi ancora necessaria la correzione del refuso.

Relativamente alle analisi inerenti alla componente atmosfera, ed in particolare alla stima dei giorni di spolveramento, il proponente dichiara che[6] *"Si fa presente che i 60 giorni di possibile spolveramento ipotizzato per la cava Maggiore, sono il risultato di ben 14 anni di gestione e sono sicuramente sovrastimati rispetto al problema dello "spolveramento", per i seguenti motivi. I dati disponibili su internet relativi ai rilevamenti della Stazione Meteorologica Taranto-Grottaglie per la velocità del vento indicano nel 2020 e 2021 i seguenti giorni di vento con velocità media maggiore o uguale a 25,2 m/s [...]*. Il proponente riporta il conteggio dei giorni di spolveramento per gli anni 2020 e 2021 (rispettivamente n. 24 e n. 10 giorni) senza tuttavia precisare puntualmente la fonte ufficiale dei dati presi a riferimento.

Relativamente alla richiesta di fornire i risultati del campionamento delle polveri diffuse eseguito dal proponente a settembre 2020 ed ottobre 2021, il proponente ha allegato nel documento "22.01.2022_Controdeduzioni e chiarimenti ad ARPA_signed.pdf" i rapporti di prova dei laboratori autorizzati relativi alle misurazioni delle polveri diffuse effettuate in tre punti (Ed1 - Adiacente alla macchina tagliatrice, Ed2 - Pista interna cava e Ed3 - Area movimentazione scarti) nei giorni 18.10.2021 e 21.09.2020. Dai suddetti rapporti i valori delle polveri totali monitorate in condizioni di sistema di abbattimento attivo (bagnatura e nebulizzazione) risultano al di sotto del valore limite di riferimento indicato.

[4] Rif. elab. 22.01.2022_Controdeduzioni e chiarimenti ad ARPA_signed.pdf - pag. 4
[5] Rif. elab. 22.01.2022_Controdeduzioni e chiarimenti ad ARPA_signed.pdf - pag. 4
[6] Rif. elab. 22.01.2022_Controdeduzioni e chiarimenti ad ARPA_signed.pdf - pag. 4

Relativamente alla descrizione dei sistemi di bagnatura dei cumuli e della viabilità il proponente dichiara che[7] *"Il materiale di scarto viene deposto subito nelle aree di ripristino e compattato e si ribadisce che non spolvera affatto. La viabilità come detto viene bagnata alla bisogna, cioè quando vi sono particolari condizioni che possano produrre polveri in quantità tale che queste possano essere trasportate a distanze superiori ai 100m. Ma i rilievi fatti non danno riscontro di una tale situazione negativa. L'Azienda ha a disposizione ed utilizza all'occorrenza, un'autobotte con ugelli che spruzzano acqua sulle piste di accesso alla cava, per l'abbattimento delle polveri in particolari condizioni che si dovessero verificare. La quantità di polveri rilevata non giustifica, ad avviso dello scrivente, l'utilizzo di un fog-cannon. In ogni caso l'umidificazione delle piste in quei limitati giorni-anno in cui c'è vento molto forte, ha finora dato risultati eccellenti, tanto da non destare protesta alcuna nella popolazione di Fragagnano, a riprova che il problema è trascurabile. In ogni caso il metodo adottato dalla Ditta è risultato finora il migliore con riferimento ai risultati ottenuti, ai costi ed all'impatto sulla risorsa idrica sotterranea".* Si evidenzia che il monitoraggio delle polveri totali, di cui ai rapporti di prova in atti, è avvenuto (almeno per le misurazioni relative all'anno 2020) in condizioni di sistema di abbattimento attivo (bagnatura e nebulizzazione). Inoltre come si evince dall'elaborato "14.03.2022_Comunicazione e chiarimenti.pdf" il proponente ha confermato la previsione di potenziare l'attività estrattiva per estrarre un volume di 280.000 m^3/anno sfruttando due turni di lavoro che, al loro volta, comportano l'uscita di n. 2 camion/ora, ovvero n. 4 transiti di mezzi pesanti all'ora. Si osserva inoltre che nell'Ortofoto Puglia 2019 è stato fotografato un momento in cui è visibile un'azione di spolveramento delle polveri, che sembrerebbero originarsi dalla cava per poi diffondersi in direzione sud-est, verso i terreni agricoli circostanti. Pertanto, tenuto conto di quanto prima evidenziato, dell'estesa superficie interessata dall'ampliamento, e che il sito estrattivo risulta collocato a meno di 1 km dal centro abitato del Comune di Fragagnano, la scrivente Agenzia ritiene valida, quale misura di mitigazione, l'utilizzo di un *fog-cannon*, con particolare attenzione alla fase di scopertura del giacimento nell'area di ampliamento, ed estrazione dei primi volumi, posti poco al di sotto dal piano campagna. Si osserva infatti che le misurazioni delle polveri diffuse di cui ai rapporti di prova allegati nella documentazione in atti si riferiscono ad uno stato avanzato della coltivazione con piazzale di cava già approfondito, e pertanto non sono propriamente rappresentative delle fasi iniziali dei lavori di coltivazione.

Relativamente agli interventi di ripristino previsti dal progetto ed in particolare alle informazioni relative alle piantumazioni degli ulivi, il proponente specifica che[8] *"gli alberi di ulivo tipo leccino saranno messi in opera in misura di circa n.500 nelle aree in ampliamento. Nelle aree in proroga ne saranno messe in opera n.320 e verranno scelte piante di circa 1,7 m di altezza media".* Pertanto in base alle dichiarazioni del proponente e agli elaborati grafici in atti (cfr. Tav.12_Ripristino ambientale delle aree in ampliamento_Rev2.pdf) si rileva che le piantumazioni riguarderanno il perimetro complessivo del sito estrattivo (per un totale di n. 820 piante in luogo delle 3.000 inizialmente stimate), mentre il piazzale di cava sarà restituito per uso agricolo di tipo seminativo, come mostrato nei fotoinserimenti di dettaglio. Si segnala che l'elaborato "R3_Piano di

[7] Rif. elab. 22.01.2022_Controdeduzioni e chiarimenti ad ARPA_signed.pdf - pag. 7
[8] Rif. elab. 22.01.2022_Controdeduzioni e chiarimenti ad ARPA_signed.pdf - pag. 8

ripristino ambientale ed Economico-finanziario-rev.1_signed.pdf", già in atti, non risulta conseguentemente revisionato, e che pertanto dovrebbe essere aggiornato in accordo con i chiarimenti forniti e gli interventi effettivamente previsti.

Con riferimento agli impatti cumulativi, ed in particolare alla distanza da altri siti estrattivi, il proponente riporta uno stralcio[9] con l'indicazione delle distanze tra l'area di ampliamento del progetto in esame e l'area interessata dal progetto di coltivazione della ditta Ricinert Srl, il quale è stato escluso dall'applicazione delle procedure di Valutazione di Impatto Ambientale con Determinazione n. 229 del 25.05.2021 del Comune di Sava. Nel merito il proponente dichiara che [10] *"La linea verde corrisponde alla fascia di rispetto dei 20 m dalla strada del progetto Maggiore. La linea celeste è il bordo strada. La distanza mediata tra un angolo e l'altro della cava, al netto della fascia di rispetto dalla strada (20m), è di circa 1000m"*. Si prende atto di quanto verificato dal proponente in termini di distanze tra i siti estrattivi, evidenziando nuovamente che l'esclusione dei potenziali effetti cumulativi fa esclusivo riferimento alla distanza tra le due aree. Di fatto non risultano fornite analisi e stime quantitative dei potenziali effetti di cumulo, anche con particolare riferimento all'aumento del traffico indotto complessivo e dei relativi effetti indiretti (es. aumento delle emissioni in atmosfera generate dai mezzi pesanti in entrata ed uscita), così come richiesto ai sensi del D.Lgs. n. 152/2006 e s.m.i. Allegato V - Parte Seconda - punto 3 lettera g), ed evidenziato nel parere ARPA Puglia prot. n. 78682 del 16.11.2021.

Relativamente alla richiesta di prevedere nel PMA uno studio di valutazione di impatto acustico *post operam*, il proponente dichiara che[11] *"saranno effettuati n. 4 rilievi fonometrici di monitoraggio acustico nei punti individuati nella relazione di previsione di impatto acustico. I rilievi saranno eseguiti annualmente, con le modalità prescritte dal D.M. 16 Marzo 1998, ovvero da un Tecnico Competente in Acustica, con time histories dei punti di misura, verificando la presenza di eventuali componenti tonali e/o impulsive e valutando il rispetto del criterio differenziale nei recettori individuabili. [...] Di ciò si dà riscontro nel PMA"*. Si evidenzia che nella documentazione integrativa non è presente il PMA citato, del quale, nel parere prot. ARPA Puglia n. 3142 del 17.01.2022, si richiedeva revisione, anche con riferimento alla mancata indicazione delle stazioni di monitoraggio delle polveri diffuse, ai refusi ed alle imprecisioni individuate.

Con riferimento alle aree oggetto del procedimento ex art. 29 c.3 del D.Lgs. 152/2006 e smi, si rileva che l'attività estrattiva è stata realizzata in difformità rispetto al titolo autorizzativo rilasciato con D.D. n.77/2007, per una superficie pari a circa 3 ettari, su porzioni delle particelle[12] n. 132, 133 e 194 del Foglio 20 (come specificato dal proponente nell'elaborato in atti "Risposta a richieste Regione Puglia Maggiore.pdf" datato 05.05.201). I lavori di estrazione sono stati sospesi con DD n. 108/2014, con obbligo di ripristino dei luoghi. Il progetto in esame comprende quindi il ripristino dei luoghi afferenti le aree scavate abusivamente, ed in particolare nella Fase 1 rappresentata nell'elaborato "Tav.2_Progetto di ripristino ambientale in variante_Aree in proroga_FASE 1_Rev2.pdf" è prevista la regolarizzazione delle superfici mediante il riporto di

[9] Rif. elab. 22.01.2022_Controdeduzioni e chiarimenti ad ARPA_signed.pdf - pag. 6
[10] Rif. elab. 22.01.2022_Controdeduzioni e chiarimenti ad ARPA_signed.pdf - pag. 7
[11] Rif. elab. 22.01.2022_Controdeduzioni e chiarimenti ad ARPA_signed.pdf - pag. 8
[12] cfr. elaborato in atti "Tav.1_Layout area di cava per prosecuzione esercizio.pdf.p7m"

scarto di cava e successivamente di terreno vegetale fino al raggiungimento della quota di circa 82 m slm dai circa 80 m attuali, e la sistemazione finale con piantumazione perimetrale di specie vegetali (cfr. elaborato "Tav.12_Ripristino ambientale delle aree in ampliamento_Rev2.pdf") in concomitanza del ripristino ambientale delle aree in ampliamento. Nel merito, fatte comunque salve le prerogative e le valutazioni dell'AC, si ritiene che il ripristino delle aree scavate abusivamente debba essere realizzato prioritariamente alla prosecuzione dell'attività estrattiva.

In ultima analisi, con particolare riferimento alla compatibilità del progetto di ampliamento della cava in esame, con le previsioni pianificatorie dello strumento urbanistico vigente del Comune di Fragagnano, si richiama preliminarmente che nel parere ARPA Puglia prot. n. 78672 del 16.11.2021, veniva già rilevato quanto segue: *"Dal punto di vista della pianificazione su scala locale le aree soggette ad ampliamento risultano collocate in area agricola, ricadente, ai sensi del PUG di Fragagnano, nell'ambito "Contesti a prevalente funzione agricola da rafforzare", e per il quale le NTA del PUG prevedono: "Conferma dell'attività produttiva agricola come elemento fondamentale dell'economia, dell'ambiente e del paesaggio del territorio". Pur trattandosi nel caso di specie di richiesta di ampliamento di attività estrattiva esistente, si evidenzia all'attenzione dell'AC, che l'art. 27.3 delle NTA del PUG stabilisce che: "In tutto il territorio non è consentita l'apertura di nuove cave". Il proponente dichiara che "la cava in oggetto è in esercizio, gli ampliamenti ai sensi del suddetto articolo delle NTA del PUG non sono esclusi".*

Si rileva che nel corso del procedimento di PAUR, con nota prot. 2130 del 04.03.2022 il Comune di Fragagnano ha osservato quanto segue: *"Nel ribadire e confermare in fatto e diritto quanto già espresso con il parere del 02.12.2021 trasmesso a mezzo pec con nota prot. 11110, e che qui si intende integralmente richiamato, in ordine alla non compatibilità di ogni forma di ampliamento del sito estrattivo rispetto alle previsioni del vigente PUG e come espressamente affermato dal Consiglio di Stato con sentenza n. 736/2019, questo Ufficio, altresì, ribadisce, conferma e nulla obietta rispetto alle attività di recupero ambientale delle particelle coltivate in difformità, con il fine unico di tutela e valorizzazione ambientale, in attuazione delle NTA del PUG del Comune di Fragagnano".*

Tutto quanto sopra rappresentato, valutate le controdeduzioni fornite in risposta al parere prot. ARPA Puglia n. 3142 del 17.01.2022, si ritiene che il proponente abbia fornito parziale riscontro in quanto:

- nell'ambito delle misure di mitigazione per il contenimento delle polveri diffuse non risultano identificati e descritti i sistemi più efficienti di bagnatura dei cumuli e della viabilità (ad esempio impianto fisso di nebulizzazione e/o fog-cannon); il proponente ha confermato l'uso *all'occorrenza* di un autobotte con ugelli ritenendo non giustificato per la quantità di polveri rilevata l'uso di un *fog-cannon*. Tenuto conto che il sito estrattivo risulta collocato a meno di 1 km dal centro abitato del Comune di Fragagnano, che le misurazioni delle polveri effettuate dal proponente si ritengono non rappresentative della fase di scopertura del giacimento e di coltivazione dei volumi prossimi al piano campagna, e che le stesse risultano effettuate in condizioni di sistema di abbattimento attivo, (bagnatura e nebulizzazione, come specificato nei rapporti di prova), si conferma la necessità prevedere l'utilizzo di sistemi più efficienti ed automatizzabili, per il contenimento delle polveri

diffuse; più in generale si rileva che il proponente non ha presentato alcuno studio specialistico relativo alla diffusione di polveri, come già osservato nei precedenti pareri agli atti del procedimento;

- non risultano fornite analisi e stime quantitative dei potenziali effetti di cumulo con altre attività estrattive già autorizzate, anche con particolare riferimento all'aumento del traffico indotto complessivo e dei relativi effetti indiretti, così come richiesto ai sensi del D.Lgs. n. 152/2006 e s.m.i. Allegato V - Parte Seconda - punto 3 lettera g), ed evidenziato nel parere ARPA Puglia prot. n. 78682 del 16.11.2021;
- le informazioni sullo spessore di terreno vegetale previsto nel progetto di ripristino, come sopra estesamente rappresentato, non risultano univocamente definite negli elaborati in atti;
- l'elaborato "R3_Piano di ripristino ambientale ed Economico-finanziario-rev.1_signed.pdf" non è stato aggiornato in accordo con i chiarimenti forniti e gli interventi effettivamente previsti, con particolare riferimento alla collocazione e quantità degli ulivi utilizzati per il verde perimetrale;
- non risulta presente nella documentazione integrativa in atti il PMA aggiornato e citato dallo stesso proponente nelle controdeduzioni in atti;

Si osserva altresì che il progetto di ampliamento interessa una superficie complessiva di circa 34,5 ettari, circa 3 volte superiore a quella già sottoposta a coltivazione e l'ubicazione risulta in contrasto con le previsioni di pianificazione di livello comunale. Le superfici oggetto di ampliamento, come emerso nel corso del procedimento dal parere prot. 2130 del 04.03.2022 del Comune di Fragagnano, non risultano infatti utilizzabili a fini estrattivi ai sensi delle NTA del vigente PUG, la cui legittimità in termini di previsioni pianificatorie, come già sopra rilevato, è stata confermata dal Consiglio di Stato con sentenza n. 736/2019, con specifico riferimento al punto in cui le stesse NTA individuano i possibili usi di un'area ricadente nel perimetro del P.R.A.E., non prevedendo, fra gli altri, anche quello estrattivo.

E pertanto, richiamate all'attenzione dell'AC le osservazioni sopra esposte sul progetto, si conferma la valutazione tecnica positiva, già espressa con nota prot. ARPA Puglia n. 21886 del 29.03.2022, esclusivamente riferita alla continuazione della coltivazione già autorizzata nelle aree oggetto della concessione rilasciata con D.D. n. 77/2007 e scaduta il 19.09.2019, per la sola coltivazione del giacimento residuo[13] (stimato in circa 297.160 m^3), subordinata al ripristino delle aree in difformità, essendo emerso nel corso del procedimento in oggetto che è impedito l'ampliamento delle attività per effetto delle previsioni del vigente PUG del Comune di Fragagnano che, come richiamato nei pareri comunali prot. n. 11110 del 02.12.2021 e prot. n. 2130 del 04.03.2022 agli atti, prevedendo altresì che siano soddisfatte le seguenti condizioni:

1. sia prevista la disponibilità nel sito estrattivo degli idonei kit per la gestione delle emergenze in caso di sversamenti accidentali di oli, idrocarburi e sostanze pericolose in genere;

[13] aree individuate nell'elaborato "Tav.1_Inquadramento e rilievo Planoaltimetrico dell'area.pdf"

2. siano effettuate le bagnature della viabilità e dei cumuli di materiale polverulento per il contenimento della diffusione delle polveri con frequenza da adattare in funzione delle condizioni operative e meteorologiche;
3. siano univocamente definite le informazioni sullo spessore di terreno vegetale previsto nel progetto di ripristino, come sopra estesamente rappresentato;
4. sia fornito l'elaborato "R3_Piano di ripristino ambientale ed Economico-finanziario-rev.1_signed.pdf" aggiornato in accordo agli interventi effettivamente previsti e rappresentati negli elaborati grafici;
5. sia fornito il PMA aggiornato secondo quanto già osservato nel parere prot. ARPA Puglia n. 3142 del 17.01.2022, richiamando quali utili riferimenti tecnici, il documento "Criteri per la predisposizione di piani di monitoraggio ambientale (PMA) - Cave e attività estrattive"[14] a cura di ARPA Lombardia, e le Linee Guida per la predisposizione del Progetto di Monitoraggio Ambientale (PMA) delle opere soggette a procedure di VIA (D.Lgs. 152/2006 e s.m.i.; D.Lgs. 163/2006 e s.m.i.).

Si rimette per il prosieguo.

Data, 20/04/2022

Il Direttore del Dipartimento
Dott. Chim. Vittorio Esposito

Il Dirigente
Dott. Ing. Roberto Primerano

Il Collaboratore Tecnico Professionale
Dott. Sc. Amb. Flavio Pompigna

[14] https://www.arpalombardia.it/sites/DocumentCenter/Documents/PMA%20VIA_UOPI_rev1_cave.pdf

Agenzia Regionale per la Prevenzione e la Protezione dell'Ambiente
Sede legale: Corso Trieste 27, 70126 Bari
Tel. 080 5460111 Fax 080 5460150
www.arpa.puglia.it
C.F. e P. IVA. 05830420724

DAP Taranto
UOS Impiantistico e Rischio Industriale
C.da Rondinella, ex Osp. Testa – 74123 Taranto
Centralino 099 9946 310
e-mail: *dapta.impianti@arpa.puglia.it*
PEC: dap.ta.arpapuglia@pec.rupar.puglia.it

ARPA PUGLIA

Sistema Nazionale per la Protezione dell'Ambiente

Appendice: documentazione acquisita al prot. ARPA Puglia n. 15351 del 03.03.2022 e documentazione pubblicata sul Portale Ambientale Regionale in data 21.03.2022

Filename	HASH (MD5)
14.03.2022_Comunicazione e chiarimenti.pdf	617c7c571ff141560a478956a4c4eb5b
22.01.2022_Controdeduzioni e chiarimenti ad ARPA_signed.pdf	b639b856f0eaa1b64d8d5146b7b1b598
Tav.10_Planimetria e sezioni fasi di coltivazione Ampliamento - LOTTO 4_Rev2.pdf	93bd745187f4942ebe99cdc6f9496819
Tav.11_Planimetria e sezioni fasi di coltivazione Ampliamento - LOTTO 5_Rev2.pdf	aeb5b0c1cc5d6bc27d39eb9acba7342d
Tav.12_Ripristino ambientale delle aree in ampliamento_Rev2.pdf	7b12bf650316f413ea66727dcd7717bb
Tav.15-1_Layout movimentazione scarto di cava e terreno vegetale_Stato di fatto-Fase 4.pdf	eafe83f90ee68f87c63537a07c221ba7
Tav.15-2_Layout movimentazione scarto di cava e terreno vegetale_Fase 4 - LOTTO 1.pdf	66c49d473f1c5b3e41bd711b6dde1fdb
Tav.15-3_Layout movimentazione scarto di cava e terreno vegetale_LOTTO 1 - LOTTO 2.pdf	5cd71a038ba640fbd58e99e456a04df3
Tav.15-4_Layout movimentazione scarto di cava e terreno vegetale_LOTTO 2 - LOTTO 3.pdf	0f3d2bb60112242d8b719511b19cc90c
Tav.15-5_Layout movimentazione scarto di cava e terreno vegetale_LOTTO 3 - LOTTO 4.pdf	3e2ff42449c9233a335a9516507c4137
Tav.15-6_Layout movimentazione scarto di cava e terreno vegetale_LOTTO 4 - LOTTO 5 parz.pdf	a13b626da316315d2955ecc3e0a76ce5
Tav.15-7_Layout movimentazione scarto di cava e terreno vegetale_LOTTO 5 parz 1 - LOTTO 5 parz 2.pdf	5026399361ea89e2cf5b512f00b19bd5
Tav.15-8_Layout movimentazione scarto di cava e terreno vegetale_LOTTO 5 parz 2 - LOTTO 5 finale.pdf	67c33ea6a2e428453839359c7a1b0e32
Tav.2_Progetto di ripristino ambientale in variante_Aree in proroga_FASE 1 - Rev_1.pdf	fdd615765888247259b873b70475e780
Tav.2_Progetto di ripristino ambientale in variante_Aree in proroga_FASE 1_Rev2.pdf	85ca9ae54554fe59040d695c787fa4a9
Tav.3_Progetto di ripristino ambientale in variante_Aree in proroga_FASE 2 - Rev_1.pdf	f0373030bfab2b5b92a290398cfb9436
Tav.3_Progetto di ripristino ambientale in variante_Aree in proroga_FASE 2_Rev2.pdf	d85042044482f4c0eef8452d3ea9680f
Tav.4_Progetto di ripristino ambientale in variante_Aree in proroga_FASE 3 - Rev_1.pdf	4339988ad27044b6f544a44148ee2506
Tav.4_Progetto di ripristino ambientale in variante_Aree in proroga_FASE 3_Rev2.pdf	124f67ef644c0c152a3bad764258b6bf
Tav.5_Progetto di ripristino ambientale in variante_Aree in proroga_FASE 4 - Rev_1.pdf	1e746e9df8cf6194fdc64fa567264cfe
Tav.5_Progetto di ripristino ambientale in variante_Aree in proroga_FASE 4_Rev2.pdf	1ded4b3a2fc496db2b50a27bde5340c6
Tav.7_ Planimetria e sezioni fasi di coltivazione Ampliamento - LOTTO 1_Rev2.pdf	9a7d1556299ccf5b58f3b0c850f3b48d
Tav.8_Planimetria e sezioni fasi di coltivazione Ampliamento - LOTTO 2_Rev2.pdf	2f0b430f6c8c46696fcd57ca04274ce8
Tav.9_Planimetria e sezioni fasi di coltivazione Ampliamento - LOTTO 3_Rev2.pdf	8380da933825b8403a6900fd928c778e

Agenzia Regionale per la Prevenzione e la Protezione dell'Ambiente
Sede legale: Corso Trieste 27, 70126 Bari
Tel. 080 5460111 Fax 080 5460150
www.arpa.puglia.it
C.F. e P. IVA. 05830420724

DAP Taranto
UOS Impiantistico e Rischio Industriale
C.da Rondinella, ex Osp. Testa – 74123 Taranto
Centralino 099 9946 310
e-mail: *dapta.impianti@arpa.puglia.it*
PEC: dap.ta.arpapuglia@pec.rupar.puglia.it

Atti e comunicazioni degli Enti Locali

CITTA' METROPOLITANA DI BARI

Estratto ordinanza 29 aprile 2022, n. 8

Pagamento diretto delle indennità di espropriazione espressamente accettate e deposito amministrativo vincolato presso la Cassa DD.PP. di Bari delle indennità di espropriazione non concordate.

CITTÀ METROPOLITANA DI BARI
Servizio Pianificazione Territoriale Generale – Demanio – Mobilità – Viabilità

ORDINANZA N. 8 **Bari, 29.04.2022**

OGGETTO: Procedimento espropriativo relativo alla realizzazione della P*oligonale Esterna di Bari – Adeguamento e completamento funzionale dell'itinerario Bitonto – Modugno – Bitritto – Adelfia – Rutigliano alla Sezione C1. Collegamento tra la S.P. 92 "Bitritto - Modugno" e la S.P. 224 "Raccordo tra la S.S. 96 e la S.P. 1".* Pagamento diretto delle indennità di espropriazione espressamente accettate, ai sensi dell'art. 26, 1 comma, del D.P.R. 327/2001 e deposito amministrativo vincolato presso la Cassa DD.PP. di Bari delle indennità di espropriazione non concordate, ai sensi dell'art. 20, comma 14, del D.P.R. 327/2001.

IL DIRIGENTE

Visti:

- la Deliberazione del Consiglio Metropolitano n. 97 del 18/09/2018 con la quale è stata disposta la riorganizzazione delle strutture gestionali dell'Ente che, per effetto del Decreto Sindacale n. 300 del 31/10/2018, ratificato con D.C.M. n. 120/2018, è entrata in vigore dal 1° dicembre 2018;
- il Decreto del Sindaco Metropolitano n. 327/DSM del 19.11.2018, con il quale è stato conferito al sottoscritto, Ing. Maurizio Montalto, l'incarico di Dirigente del Servizio Pianificazione Territoriale Generale, Demanio, Mobilità, Viabilità;

Premesso che:

Omissis...

ORDINA

Art. 1

Si dispone, ai sensi dell'art. 26, 1 comma, del D.P.R. 327/2001, e ss.mm.ii., il pagamento diretto delle indennità di espropriazione espressamente accettate, nella misura del 100% del valore delle stesse e a saldo delle indennità di espropriazione complessivamente dovute, comprensive degli interessi legali medio tempore maturati, delle indennità di occupazione temporanea, delle indennità aggiuntive di cui all'art. 45 del T.U. espropri per le indennità concordate, come specificate nell'Allegato elenco particelle espropriande, denominato "P*oligonale Esterna di Bari – Adeguamento e completamento funzionale dell'itinerario Bitonto – Modugno – Bitritto – Adelfia – Rutigliano alla Sezione C1. Collegamento tra la S.P. 92 "Bitritto - Modugno" e la S.P. 224 "Raccordo tra la S.S. 96 e la S.P. 1*", che costituisce parte integrante e sostanziale del presente provvedimento;

Art. 2

Si dispone, inoltre, il deposito amministrativo vincolato presso la Cassa DD.PP., Sezione Provinciale di Bari, delle indennità di espropriazione specificate nell'unito allegato *e*lenco particelle espropriande, denominato "P*oligonale Esterna di Bari – Adeguamento e completamento funzionale dell'itinerario Bitonto – Modugno – Bitritto – Adelfia – Rutigliano alla Sezione C1. Collegamento tra la S.P. 92 "Bitritto - Modugno" e la S.P. 224 "Raccordo tra la S.S. 96 e la S.P. 1*", che forma parte integrante e sostanziale del presente provvedimento, nella

misura del 100% del valore delle stesse e a saldo delle indennità di espropriazione dovute, comprensive di interessi legali, *medio tempore* maturati, e indennità di occupazione temporanea, ai sensi dell'art. 20, commi 12 e 14, del D.P.R. 327/2001, e ss.mm.ii..

Art. 3

Le indennità di espropriazione da erogare in favore degli aventi diritto, non riguardando immobili aventi destinazione urbanistica di aree edificabili, non sono soggette alla ritenuta fiscale del 20%, prevista dall'art. 11 della legge 413/91, e ss.mm.ii. per le zone omogene di tipo A, B, C, D, di cui al D.M. n. 1444/1968.

Art. 4

La presente Ordinanza dovrà essere pubblicata, per estratto, nel Bollettino Ufficiale della Regione Puglia, ai sensi dell'art. 26, comma 7, del D.P.R. 327/2001 e delle disposizioni relative alla pubblicazione degli atti espropriativi, previste con Deliberazione della Giunta della Regione Puglia n. 1076/2006.

Art. 5

Il presente provvedimento diventa esecutivo col decorso del termine di trenta giorni dal compimento delle citate formalità di pubblicazione, se non è proposta opposizione da terzi per l'ammontare delle indennità provvisorie di espropriazione rideterminate, ovvero per il pagamento delle stesse agli aventi diritto, ai sensi dell'art. 26, comma 8, del D.P.R. 327/2001, e ss.mm.ii. Qualora vi sia una tempestiva opposizione all'esecuzione della presente Ordinanza, l'Autorità espropriante ordinerà il deposito delle indennità di esproprio accettate, e successivamente contestate, presso la Cassa DD.PP., Sezione Provinciale di Bari, ai sensi dell'art. 26, comma 9, del D.P.R. 327/2001, e ss.mm.ii.

IL DIRIGENTE

Ing. Maurizio MONTALTO

CITTA' METROPOLITANA DI BARI

SERVIZIO PIANIFICAZIONE TERRITORIALE GENERALE – DEMANIO – MOBILITA' E VIABILITA'

POLIGONALE ESTERNA DI BARI

ADEGUAMENTO E COMPLETAMENTO FUNZIONALE DELL'ITINERARIO BITONTO - MODUGNO - BITRITTO - ADELFIA - RUTIGLIANO ALLA SEZIONE C1

Collegamento tra la S.P. 2 "Bitritto - Modugno" e la S.P. 224 "Raccordo tra la S.S. 96 e la S.P. 1"

--- ALLEGATO ALL'ORDINANZA DI PAGAMENTO E DEPOSITO N. 8 DEL 29/04/2022 ---

DITTA n°	DITTA INTESTATARIA	Prop. per		Fg.	P.lla	Sup. ha.are.ca.	Coltura catastale e classe	Sup. OCCUPATA (mq)	Sup. ESPROPRIATA DA FRAZIONAMENTO (mq)	Coltura in atto	V.A.M. Rif. anno 2014 €/mq	Valore Mercato €/mq	Indennità base DEFINITIVA	Indennità per manufatti	SOMMANO	Maggiorazioni accettazione	Maggiorazione coltivatore diretto e imprenditore agricolo	Occupazione temporanea dal 10/11/2016 al 29/04/2022 (n. 65 mesi)	*Indennità + Occupazione*	*Interessi legali*	*TOTALE Indennità + Occupazione + Interessi Legali*	*A Detrarre acconti già liquidati*	*SALDO DA LIQUIDARE*	*IMPORTO DA VERSARE ALLA CASSA DEPOSITI E PRESTITI*	Indennità aggiuntiva difensivo, ai mezzadro o al compartecipante
				18	564	00.64.39	uliveto 2°	195,00	243,00	uliveto	€ 1,37	€ 2,52	€ 612,36	€ 111,33	€ 723,69	€ 332,91		€ 326,67	*€ 1.383,27*	*€ 17,92*	***€ 1.401,19***				
1	CORRIERO ANGELANTONIO	Prop. per	6/12																		*€ 700,59*	*€ 0,00*	***€ 700,59***		
	CORRIERO DOMENICA	Prop. per	4/12																		*€ 467,06*	*€ 0,00*	***€ 467,06***		
	MELE ROCCO	Prop. per	1/12																		*€ 116,77*	*€ 0,00*	***€ 116,77***		
	MELE ROSA	Prop. per	1/12																		*€ 116,77*	*€ 0,00*	***€ 116,77***		
				18	46	00.05.33	uliveto 2°	240,00	533,00	strada	€ 0,10	€ 0,40	€ 213,20	€ 40,00	€ 253,20			€ 114,29	*€ 367,49*	*€ 4,29*	***€ 371,79***			***€ 371,79***	
	CAVALLUZZI GIUSEPPINA	Prop. per	18/60 comunione dei beni																		*€ 111,54*	*€ 0,00*	***€ 0,00***		
	CORRIERO DOMENICA	Prop. per	4/60																		*€ 24,79*	*€ 0,00*	***€ 0,00***		
	DE BENEDICTIS FRANCESCO	Prop. per	6/60																		*€ 37,18*	*€ 0,00*	***€ 0,00***		
2	GALTIERI TOMMASO	Prop. per	6/60																		*€ 37,18*	*€ 0,00*	***€ 0,00***		
	GAUDINO SRL	Prop. per	12/60																		*€ 74,36*	*€ 0,00*	***€ 0,00***		
	GAUDINO CATALDO	Prop. per	6/60																		*€ 37,18*	*€ 0,00*	***€ 0,00***		
	MELE ROCCO	Prop. per	1/60																		*€ 6,20*	*€ 0,00*	***€ 0,00***		
	MELE ROSA	Prop. per	1/60																		*€ 6,20*	*€ 0,00*	***€ 0,00***		
	PUCCIARELLI FRANCESCO	Prop. per	6/60																		*€ 37,18*	*€ 0,00*	***€ 0,00***		
3	DI CIAULA LUCIA	Prop. per	1000/1000	18	562	00.69.34	uliveto 2°	800,00	752,00	uliveto	€ 1,37	€ 2,52	€ 1.895,04	€ 391,33	€ 2.286,37	€ 1.030,24		€ 1.086,64	*€ 4.403,25*	*€ 56,25*	***€ 4.459,50***	*€ 0,00*	***€ 0,00***	***€ 4.459,50***	
4	DI CIAULA LUCIA	Prop. per	1000/1000	18	48	00.02.34	uliveto 2°	234,00	234,00	strada	€ 0,10	€ 0,40	€ 93,60	€ -	€ 93,60	€ 23,40		€ 42,25	*€ 159,25*	*€ 1,98*	***€ 161,23***	*€ 0,00*	***€ 0,00***	***€ 161,23***	
5	PACUCCI DOMENICO	Prop. per	1/1	18	560	00.73.18	uliveto 2°	130,00	53,00	uliveto	€ 1,37	€ 2,52	€ 133,56	€ -	€ 133,56	€ 72,61		€ 147,88	*€ 354,05*	*€ 3,50*	***€ 404,56***	*-€ 404,56*	***€ 0,00***		
				18	49	00.01.06	uliveto 2°	106,00	106,00	strada	€ 0,10	€ 0,40	€ 42,40	€ -	€ 42,40	€ 10,60		€ 19,14	*€ 72,14*	*€ 0,90*	***€ 73,04***			***€ 73,04***	
6	DEL PRETE Angelo	Prop. per	1/3																		*€ 24,35*	*€ 0,00*	***€ 0,00***		
	DEL PRETE Carlo	Prop. per	1/3																		*€ 24,35*	*€ 0,00*	***€ 0,00***		
	DEL PRETE Isabella	Prop. per	1/3																		*€ 24,35*	*€ 0,00*	***€ 0,00***		
7	RUTIGLIANO ANTONIO	Prop. per	1/1	18	224	00.24.12	uliveto 1°	65,00	43,00	uliveto	€ 1,37	€ 2,52	€ 108,36	€ -	€ 108,36			€ 73,94	*€ 182,30*	*€ 1,84*	***€ 184,14***	*€ 0,00*	***€ 0,00***	***€ 184,14***	
8	ITALGEN S.P.A.	Prop. per	1/1	19	212	00.34.33	vigneto 1°	1.050,00	3.021,00	strada	€ 0,10	€ 0,40	€ 1.208,40	€ -	€ 1.208,40	€ 302,10		€ 545,46	*€ 2.055,96*	*€ 25,62*	***€ 2.081,58***	*-€ 420,00*	***€ 1.661,58***		
9	IACOVELLI FRANCESCA	Prop. per	1000/1000	19	8	00.12.52	seminativo 2°	1.025,00	1.252,00	strada	€ 0,10	€ 0,40	€ 500,80	€ -	€ 500,80			€ 226,06	*€ 726,86*	*€ 8,49*	***€ 735,35***	*€ 0,00*	***€ 0,00***	***€ 735,35***	
10	RUTIGLIANO VITO	Prop. per	1000/1000	19	113	00.20.65	uliveto 2°	1.545,00	2.065,00	strada	€ 0,10	€ 0,40	€ 826,00	€ -	€ 826,00			€ 372,85	*€ 1.198,85*	*€ 14,01*	***€ 1.212,86***	*€ 0,00*	***€ 0,00***	***€ 1.212,86***	
11	ENTE AUTONOMO ACQUEDOTTO PUGLIESE	Prop. per	1000/1000	19	166	00.26.12	costr no ab condotta	120,00	150,00	condotta	**convenzione**														
				19	88	00.06.39	uliveto 2°	130,00	286,00	uliveto	€ 1,37	€ 2,52	€ 720,72	€ 2.672,72	€ 3.393,44	€ 391,82	€ 391,82	€ 1.531,76	*€ 5.708,84*	*€ 70,84*	***€ 5.779,69***				
12	FAZIO NUNZIO	Prop. per	1/2 separazione dei beni																		*€ 2.889,84*	*€ 0,00*	***€ 2.889,84***		
	MARTINO TERESA	Prop. per	1/2 separazione dei beni																		*€ 2.889,84*	*€ 0,00*	***€ 2.889,84***		
				19	176	00.01.75	seminativo 2°	20,00	-	seminativo	€ 0,86	€ 3,02	€ -	€ -	€ -			€ 27,26	*€ 27,26*	*€ 0,00*	***€ 27,26***			***€ 27,26***	
	CAVALLO ANGELAMARIA	Prop. per	4/28																		*€ 3,89*	*€ 0,00*	***€ 0,00***		
	CAVALLO ANNA	Prop. per	4/28																		*€ 3,89*	*€ 0,00*	***€ 0,00***		
	CAVALLO DOMENICO	Prop. per	4/28																		*€ 3,89*	*€ 0,00*	***€ 0,00***		
	CAVALLO GIUSEPPE	Prop. per	4/28																		*€ 3,89*	*€ 0,00*	***€ 0,00***		
13	CAVALLO ROCCA	Prop. per	4/28																		*€ 3,89*	*€ 0,00*	***€ 0,00***		
	CAVALLO VINCENZO	Prop. per	4/28																		*€ 3,89*	*€ 0,00*	***€ 0,00***		
	PICCOLO ANTONIETTA	Prop. per	1/28																		*€ 0,97*	*€ 0,00*	***€ 0,00***		
	PICCOLO CESAREA	Prop. per	1/28																		*€ 0,97*	*€ 0,00*	***€ 0,00***		
	PICCOLO FRANCESCA	Prop. per	1/28																		*€ 0,97*	*€ 0,00*	***€ 0,00***		
	PICCOLO GIACOMO	Prop. per	1/28																		*€ 0,97*	*€ 0,00*	***€ 0,00***		
14	IACOVELLI FRANCESCA	Prop. per	1000/1000	19	170	00.01.98	seminativo 2°	198,00	198,00	incolto	€ 0,10	€ 0,40	€ 79,20	€ -	€ 79,20			€ 35,75	*€ 114,95*	*€ 1,34*	***€ 116,29***	*€ 0,00*	***€ 0,00***	***€ 116,29***	
15	RUTIGLIANO VITO	Prop. per	1000/1000	19	169	00.01.28	uliveto 2°	90,00	122,00	incolto	€ 0,10	€ 0,40	€ 48,80	€ -	€ 48,80			€ 22,03	*€ 70,83*	*€ 0,83*	***€ 71,66***	*€ 0,00*	***€ 0,00***	***€ 71,66***	
16	PETRELLI BENEDETTO	Prop. per	1000/1000	19	351	00.09.89	uliveto 3°	580,00	839,00	incolto	€ 0,10	€ 0,40	€ 335,60	€ -	€ 335,60			€ 151,49	*€ 487,09*	*€ 5,69*	***€ 492,78***	*€ 0,00*	***€ 0,00***	***€ 492,78***	
17	OCCHIOGROSSO DOMENICA	Prop. per	1/1 separazione dei beni	19	355	00.09.14	semin. Arb. 2°	610,00	812,00	incolto	€ 0,10	€ 0,40	€ 324,80	€ -	€ 324,80	€ 81,20		€ 146,61	*€ 552,61*	*€ 6,89*	***€ 559,50***	*-€ 227,50*	***€ 332,00***		
18	OCCHIOGROSSO DOMENICA	Prop. per	1/1 separazione dei beni	19	357	00.23.89	vigneto 1°	1.665,00	1.839,00	incolto	€ 0,10	€ 0,40	€ 735,60	€ -	€ 735,60	€ 183,90		€ 332,04	*€ 1.251,54*	*€ 15,59*	***€ 1.267,14***	*-€ 682,50*	***€ 584,64***		
19	ITALGEN S.P.A.	Prop. per	1/1	19	196	00.09.56	vigneto 1°	956,00	956,00	incolto	€ 0,10	€ 0,40	€ 382,40	€ -	€ 382,40	€ 95,60		€ 172,61	*€ 650,61*	*€ 8,11*	***€ 658,72***	*-€ 382,40*	***€ 276,32***		

DITTA n°	DITTA INTESTATARIA	Prop. per		Fg.	P.lla	Sup. ha.are.ca.	Coltura catastale e classe	Sup. OCCUPATA (mq)	Sup. ESPROPRIATA DA FRAZIONAMENTO (mq)	Coltura in atto	V.A.M. Rif. anno 2014 €/mq	Valore Mercato €/mq	Indennità base DEFINITIVA	Indennità per manufatti	SOMMANO	Maggiorazioni accettazione	Maggiorazione coltivatore diretto e imprenditore agricolo	Occupazione temporanea dal 10/11/2016 al 29/04/2022 n. 65 mesi	Indennità + Occupazione	Interessi legali	TOTALE Indennità + Occupazione + Interessi Legali	A Detrarre acconti già liquidati	SALDO DA LIQUIDARE	IMPORTO DA VERSARE ALLA CASSA DEPOSITI E PRESTITI	Indennità aggiuntiva fittavolo, al mezzadro o al compartecipante
20	ITALGEN S.P.A.	Prop. per	1/1	19	171	00.05.50	vigneto 1°	220,00	462,00	incolto	€ 0,10	€ 0,40	€ 184,80	€ -	€ 184,80	€ 46,20		€ 83,42	€ 314,42	€ 3,92	€ 318,33	-€ 88,00	€ 230,33		
21	ITALGEN S.P.A.	Prop. per	1/1	19	198	00.02.79	vigneto 1°	180,00	128,00	incolto	€ 0,10	€ 0,40	€ 51,20	€ -	€ 51,20	€ 12,80		€ 32,50	€ 96,50	€ 1,09	€ 97,59	-€ 72,00	€ 25,59		
22	RETE FERROVIARIA ITALIANA S.P.A.	Prop. per	1/1	19	199	00.01.11	vigneto 1°	111,00	111,00	incolto	€ 0,10	€ 0,40	€ 44,40	€ -	€ 44,40			€ 20,04	€ 64,44	€ 0,75	€ 65,19	€ 0,00	€ 0,00	€ 65,19	
23	RETE FERROVIARIA ITALIANA S.P.A.	Prop. per	1/1	19	197	00.03.35	vigneto 1°	335,00	335,00	incolto	€ 0,10	€ 0,40	€ 134,00	€ -	€ 134,00			€ 60,49	€ 194,49	€ 2,27	€ 196,76	€ 0,00	€ 0,00	€ 196,76	
24	RETE FERROVIARIA ITALIANA S.P.A.	Prop. per	1/1	19	358	00.00.97	vigneto 1°	97,00	97,00	incolto	€ 0,10	€ 0,40	€ 38,80	€ -	€ 38,80			€ 17,51	€ 56,31	€ 0,66	€ 56,97	€ 0,00	€ 0,00	€ 56,97	
25	RETE FERROVIARIA ITALIANA S.P.A.	Prop. per	1/1	19	356	00.03.88	seminativo arbor. 2	40,00	78,00	incolto	€ 0,10	€ 0,40	€ 31,20	€ -	€ 31,20			€ 14,08	€ 45,28	€ 0,53	€ 45,81	€ 0,00	€ 0,00	€ 45,81	
26	RETE FERROVIARIA ITALIANA S.P.A.	Prop. per	1/1	19	354	00.05.02	uliveto 4°	10,00	6,00	incolto	€ 0,10	€ 0,40	€ 2,40	€ -	€ 2,40			€ 1,81	€ 4,21	€ 0,04	€ 4,25	€ 0,00	€ 0,00	€ 4,25	
27	RETE FERROVIARIA ITALIANA S.P.A.	Prop. per	1/1	19	193	00.00.30	seminativo arbor. 2	30,00	30,00	incolto	€ 0,10	€ 0,40	€ 12,00	€ -	€ 12,00			€ 5,42	€ 17,42	€ 0,20	€ 17,62	€ 0,00	€ 0,00	€ 17,62	
28	RETE FERROVIARIA ITALIANA S.P.A.	Prop. per	1/1	19	195	00.02.51	vigneto 1°	251,00	251,00	incolto	€ 0,10	€ 0,40	€ 100,40	€ -	€ 100,40			€ 45,32	€ 145,72	€ 1,70	€ 147,42	€ 0,00	€ 0,00	€ 147,42	
29	RETE FERROVIARIA ITALIANA S.P.A.	Prop. per	1/1	19	201	00.07.67	vigneto 1°	730,00	686,00	incolto	€ 0,10	€ 0,40	€ 274,40	€ -	€ 274,40			€ 131,81	€ 406,21	€ 4,65	€ 410,86	€ 0,00	€ 0,00	€ 410,86	
30	RETE FERROVIARIA ITALIANA S.P.A.	Prop. per	1/1	19	205	00.03.55	uliveto 4°	120,00	85,00	incolto	€ 0,10	€ 0,40	€ 34,00	€ -	€ 34,00			€ 21,67	€ 55,67	€ 0,58	€ 56,24	€ 0,00	€ 0,00	€ 56,24	
31	ITALGEN S.P.A.	Prop. per	1/1	19	202	00.00.15	vigneto 1°	15,00	15,00	incolto	€ 0,10	€ 0,40	€ 6,00	€ -	€ 6,00	€ 1,50		€ 2,71	€ 10,21	€ 0,13	€ 10,34	-€ 6,00	€ 4,34		
32	RETE FERROVIARIA ITALIANA S.P.A.	Prop. per	1/1	19	206	00.00.15	uliveto 4°	15,00	15,00	incolto	€ 0,10	€ 0,40	€ 6,00	€ -	€ 6,00			€ 2,71	€ 8,71	€ 0,10	€ 8,81	€ 0,00	€ 0,00	€ 8,81	
33	ITALGEN S.P.A.	Prop. per	1/1	19	204	00.55.21	uliveto 4°	690,00	540,00	uliveto	€ 1,37	€ 2,52	€ 1.360,80	€ -	€ 1.360,80	€ 739,80		€ 784,88	€ 2.885,48	€ 35,63	€ 2.921,10	-€ 2.147,28	€ 773,82		
34	ITALGEN S.P.A.	Prop. per	1/1	19	93	00.15.48	uliveto 4°	240,00	213,00	uliveto	€ 1,37	€ 2,52	€ 536,76	€ -	€ 536,76	€ 291,81		€ 273,00	€ 1.101,57	€ 14,05	€ 1.115,62	-€ 746,88	€ 368,74		
35	ITALGEN S.P.A.	Prop. per	1/1	19	95	00.11.20	uliveto 4°	445,00	278,00	uliveto	€ 1,37	€ 2,52	€ 700,56	€ -	€ 700,56	€ 380,86		€ 506,19	€ 1.587,61	€ 18,34	€ 1.605,95	-€ 1.384,84	€ 221,11		
36	ITALGEN S.P.A.	Prop. per	1/1	19	200	00.12.07	vigneto 1°	1.025,00	1.207,00	incolto	€ 0,10	€ 0,40	€ 482,80	€ -	€ 482,80	€ 120,70		€ 217,93	€ 821,43	€ 10,24	€ 831,67	-€ 410,00	€ 421,67		
37	ITALGEN S.P.A.	Prop. per	1/1	19	194	00.01.29	vigneto 1°	125,00	129,00	incolto	€ 0,10	€ 0,40	€ 51,60	€ -	€ 51,60	€ 12,90		€ 23,29	€ 87,79	€ 1,09	€ 88,89	-€ 50,00	€ 38,89		
38	ITALGEN S.P.A.	Prop. per	1/1	19	132	00.02.48 00.02.28	uliveto 4° seminativo 2°	248,00 228,00	248,00 228,00	uliveto	€ 1,37	€ 2,52	€ 1.199,52	€ -	€ 1.199,52	€ 652,12		€ 541,45	€ 2.393,09	€ 31,40	€ 2.424,49	-€ 1.481,31	€ 943,18		
39	ITALGEN S.P.A.	Prop. per	1/1	19	192	00.31.80	seminativo arbor. 2	1.040,00	1.021,00	uliveto	€ 1,37	€ 2,52	€ 2.572,92	€ -	€ 2.572,92	€ 1.398,77		€ 1.183,00	€ 5.154,69	€ 67,36	€ 5.222,05	-€ 5.036,48	€ 185,57		
40	ITALGEN S.P.A.	Prop. per	1/1	19	126	00.62.29	uliveto 2°	2.920,00	2.161,00	uliveto	€ 1,37	€ 2,52	€ 5.445,72	€ -	€ 5.445,72	€ 2.960,57		€ 3.321,50	€ 11.727,79	€ 142,57	€ 11.870,36	-€ 9.687,04	€ 2.183,32		
41	ITALGEN S.P.A.	Prop. per	1/1	19	116	00.52.42	uliveto 4°	245,00	164,00	uliveto	€ 1,37	€ 2,52	€ 413,28	€ -	€ 413,28	€ 224,68		€ 278,69	€ 916,65	€ 10,82	€ 927,47	-€ 762,44	€ 165,03		
42	ITALGEN S.P.A.	Prop. per	1/1	19	26	00.26.00 00.54.88	uliveto 4° seminativo arborato	1.995,00 495,00	799,00	incolto	€ 0,10	€ 0,40	€ 319,60	€ -	€ 319,60	€ 79,90		€ 360,21	€ 759,71	€ 6,78	€ 766,48	-€ 546,00	€ 220,48		
43	ITALGEN S.P.A.	Prop. per	1/1	19	4	01.38.69	seminativo arborato	2.545,00	965,00	incolto	€ 0,10	€ 0,40	€ 386,00	€ -	€ 386,00	€ 96,50		€ 459,51	€ 942,01	€ 8,18	€ 950,20	-€ 918,00	€ 32,20		
44	ITALGEN S.P.A.	Prop. per	1/1	19	5	00.68.16	incolto produttivo	2.780,00	1.180,00	incolto	€ 0,10	€ 0,40	€ 472,00	€ -	€ 472,00	€ 118,00		€ 501,94	€ 1.091,94	€ 10,01	€ 1.101,95	-€ 1.062,00	€ 39,95		
45	ITALGEN S.P.A.	Prop. per	1/1	19	13	00.70.90 00.53.97	uliveto 2° pascolo	950,00 195,00	150,00	uliveto	€ 1,37	€ 2,52	€ 378,00	€ -	€ 378,00	€ 205,50		€ 1.302,44	€ 1.885,94	€ 9,90	€ 1.895,83	-€ 1.763,24	€ 132,59		
46				19	28	00.68.00 00.10.81	uliveto 4° mandorleto 5°	2.805,00	2.743,00	uliveto	€ 1,37	€ 2,52	€ 6.912,36	€ 7.703,04	€ 14.615,40	€ 3.757,91		€ 6.667,75	€ 25.041,06	€ 311,62	€ 25.352,68				
	DE SANTIS GIUSEPPE	Prop. per	regime comunione dei beni																		€ 12.676,34	-€ 12.485,11	€ 191,23		
	FALLACARA FILOMENA	Prop. per	regime comunione dei beni																		€ 12.676,34	-€ 12.485,11	€ 191,23		
47				19	181	00.78.74	mandorleto 5°	2.730,00	2.872,00	uliveto	€ 1,37	€ 2,52	€ 7.237,44	€ 2.330,81	€ 9.568,25	€ 3.934,64		€ 4.319,00	€ 17.821,89	€ 229,01	€ 18.050,90			€ 9.555,14	
	CAPPIELLO TERESA	Prop. per	regime comunione dei beni																		€ 9.025,45	-€ 4.247,88	€ 0,00		
	FALLACARA VINCENZO	Prop. per	regime comunione dei beni																		€ 9.025,45	-€ 4.247,88	€ 0,00		
48	RUCCIA ROSA	Prop. per	1/1	19	142	00.38.88	uliveto 4°	35,00	35,00	uliveto	€ 1,37	€ 2,52	€ 88,20	€ 641,92	€ 730,12	€ 47,95		€ 329,57	€ 1.107,64	€ 13,20	€ 1.120,83	€ 0,00	€ 1.120,83		
49				19	129	00.05.86	mandorleto 4°	415,00	427,00	uliveto	€ 1,37	€ 2,52	€ 1.076,04	€ 6.275,78	€ 7.351,82	€ 584,99		€ 3.318,53	€ 11.255,34	€ 134,61	€ 11.389,95				
	CORRIERO SERAFINO	Prop. per	1/2																		€ 5.694,98	-€ 3.156,05	€ 2.538,93		
	FICCANTERRI ROSSANA	Prop. per	1/2																		€ 5.694,98	-€ 3.156,05	€ 2.538,93		
50				19	130 sub. 1 402 ex 130	00.00.28 00.05.87	ente urbano C/2 Uliveto	28,00 559,00	28,00 559,00	ente urbano deposito uliveto	 € 1,37	 € 2,52	 € 1.408,68	€ 22.193,60 € 12.786,16	€ 36.388,44	€ 2.219,36 € 765,83		€ 10.017,94 € 6.407,39	€ 55.798,97	€ 667,79	€ 56.466,76				
	CORRIERO SERAFINO	Prop. per	1/2																		€ 28.233,38	-€ 15.749,45	€ 12.483,93		
	FICCANTERRI ROSSANA	Prop. per	1/2																		€ 28.233,38	-€ 15.749,45	€ 12.483,93		
51				19	32	00.28.69	uliveto 4°	543,00	530,00	uliveto	€ 1,37	€ 2,52	€ 1.335,60	€ 2.156,81	€ 3.492,41	€ 726,10		€ 1.591,22	€ 5.809,73	€ 71,55	€ 5.881,28				
	DELL'ANNA CLAUDIO	Prop. per	2/18																		€ 653,48	€ 0,00	€ 653,48		
	DELL'ANNA LUCIA	Prop. per	2/18																		€ 653,48	€ 0,00	€ 653,48		
	DELL'ANNA MARILENA	Prop. per	2/18																		€ 653,48	€ 0,00	€ 653,48		
	PAGLIARO MARIA	Prop. per	12/18																		€ 3.920,85	€ 0,00	€ 3.920,85		
52				29	390	00.29.49	uliveto 4°	2.100,00	2.129,00	uliveto	€ 1,37	€ 2,52	€ 5.365,08	€ 11.918,86	€ 17.283,94	€ 2.916,73		€ 7.801,78	€ 28.002,45	€ 342,61	€ 28.345,06				
	FASANO VITO	Prop. per	1/2																		€ 14.172,53	-€ 10.043,93	€ 4.128,60		
	MELE GRAZIELLA	Prop. per	1/2																		€ 14.172,53	-€ 10.043,93	€ 4.128,60		
53	SILVESTRI VITA MARIA	Prop. per	1000/1000	29	391	00.03.15	uliveto 4°	215,00	230,00	strada	€ 0,10	€ 0,40	€ 92,00	€ 2.407,20	€ 2.499,20	€ 23,00		€ 1.128,11	€ 3.650,31	€ 42,78	€ 3.693,09	€ 0,00	€ 0,00	€ 3.693,09	
54				29	392	00.27.66	uliveto 4°	415,00	413,00	uliveto	€ 1,37	€ 2,52	€ 1.040,76	€ 877,63	€ 1.918,39	€ 565,81		€ 868,21	€ 3.352,41	€ 42,13	€ 3.394,55			€ 2.103,07	
	GELATO LORENZO	Prop. per	1/2																		€ 1.697,27	-€ 645,74	€ 0,00		
	ROMITA MICHELINA	Prop. per	1/2																		€ 1.697,27	-€ 645,74	€ 0,00		
55	AMENDOLAGINE MICHELE	Prop. per	1000/1000	29	393	00.03.50	uliveto 4°	30,00	30,00	strada	€ 0,10	€ 0,40	€ 12,00	€ -	€ 12,00			€ 5,42	€ 17,42	€ 0,20	€ 17,62	€ 0,00	€ 0,00	€ 17,62	
56	GRANDE VITO	Prop. per	1/1	29	327	00.41.64	uliveto 3°	4.164,00	4.164,00	uliveto	€ 1,37	€ 2,52	€ 10.493,28	€ 12.040,04	€ 22.533,32	€ 5.704,68		€ 10.171,29	€ 38.409,29	€ 478,92	€ 38.888,21	-€ 12.958,37	€ 0,00	€ 25.929,84	
57	DI CIAULA GIUSEPPE	Prop. per	1000/1000	29	251	00.41.63	uliveto 3°	2.010,00	2.010,00	uliveto	€ 1,37	€ 2,52	€ 5.065,20	€ 1.203,60	€ 6.268,80	€ 2.753,70		€ 2.829,67	€ 11.852,17	€ 153,02	€ 12.005,19	-€ 6.255,12	€ 0,00	€ 5.750,07	
58	DI CIAULA FRANCESCA	Prop. per	1000/1000	29	329	00.41.66	uliveto 3°	2.440,00	2.688,00	uliveto	€ 1,37	€ 2,52	€ 6.773,76	€ 6.956,54	€ 13.730,30	€ 3.682,56		€ 6.197,70	€ 23.610,56	€ 295,33	€ 23.905,89	-€ 7.593,28	€ 16.312,61		

DITTA n°	DITTA INTESTATARIA	Prop. per		Fg.	P.lla	Sup. ha.are.ca.	Coltura catastale e classe	Sup. OCCUPATA (mq)	Sup. ESPROPRIATA DA FRAZIONAMENTO (mq)	Coltura in atto	V.A.M. Rif. anno 2014 €/mq	Valore Mercato €/mq	Indennità base DEFINITIVA	Indennità per manufatti	SOMMANO	Maggiorazioni accettazione	Maggiorazione coltivatore diretto e imprenditore agricolo	Occupazione temporanea dal 10/11/2016 al 29/04/2022 n. 65 mesi	Indennità + Occupazione	Interessi legali	TOTALE Indennità + Occupazione + Interessi Legali	A Detrarre acconti già liquidati	SALDO DA LIQUIDARE	IMPORTO DA VERSARE ALLA CASSA DEPOSITI E PRESTITI	Indennità aggiuntiva fittavolo, al mezzadro o al compartecipante
59				29	328	00.41.67	uliveto 3°	2.360,00	2.360,00	uliveto	€ 1,37	€ 2,52	€ 5.947,20	€ 3.201,80	€ 9.149,00	€ 3.233,20		€ 4.129,76	€ 16.511,96	€ 210,01	€ 16.721,96			€ 9.377,64	
	STELLACCI FRANCESCA	Prop. per	1/4																		€ 4.180,49	-€ 1.836,08	€ 0,00		
	STELLACCI GAETANO	Prop. per	1/4																		€ 4.180,49	-€ 1.836,08	€ 0,00		
	STELLACCI MARIO	Prop. per	1/4																		€ 4.180,49	-€ 1.836,08	€ 0,00		
	STELLACCI VINCENZO	Prop. per	1/4																		€ 4.180,49	-€ 1.836,08	€ 0,00		
60	PEPE ONOFRIO	Prop. per	100/100	29	130	00.17.99	uliveto 3°	700,00	732,00	uliveto	€ 1,37	€ 2,52	€ 1.844,64	€ 4.720,81	€ 6.565,45	€ 1.002,84		€ 2.963,57	€ 10.531,86	€ 128,36	€ 10.660,22	-€ 5.955,05	€ 4.705,17		
61	MORGESE GRAZIA	Prop. per	1000/1000	29	146	00.16.47	uliveto 3°	1.647,00	1.647,00	uliveto	€ 1,37	€ 2,52	€ 4.150,44	€ 5.302,96	€ 9.453,40	€ 2.256,39		€ 4.267,16	€ 15.976,95	€ 198,60	€ 16.175,55	-€ 4.150,44	€ 12.025,11		
62	MORGESE GRAZIA	Prop. per	1000/1000	29	149	00.34.21	uliveto 2°	2.110,00	2.231,00	uliveto	€ 1,37	€ 2,52	€ 5.622,12	€ 3.819,13	€ 9.441,25	€ 3.056,47		€ 4.261,68	€ 16.759,40	€ 211,96	€ 16.971,36	-€ 5.317,20	€ 11.654,16		
63	CIRONE MICHELE	Prop. per	1000/1000	29	147	00.26.19	uliveto 3°	350,00	347,00	uliveto	€ 1,37	€ 2,52	€ 874,44	€ 1.612,87	€ 2.487,31	€ 475,39		€ 1.126,16	€ 4.088,86	€ 50,25	€ 4.139,10	-€ 1.089,20	€ 3.049,90		
64	SCHIAVONE STEFANO	Proprietà		29	447	00.25.39	uliveto 2°	55,00	69,00	uliveto	€ 1,37	€ 2,52	€ 173,88	€ 81,49	€ 255,37	€ 94,53		€ 115,27	€ 465,17	€ 5,93	€ 471,11	-€ 171,16	€ 299,95		
65				29	366	00.58.83	uliveto 2°	1.765,00	1.765,00	uliveto	€ 1,37	€ 2,52	€ 4.447,80	€ 640,00	€ 5.087,80	€ 2.418,05		€ 2.296,58	€ 9.802,43	€ 127,30	€ 9.929,73				
	VISO FRANCESCO	Prop. per	1/3																		€ 3.309,91	€ 0,00	€ 3.309,91		
	GIOVE TERESA	Prop. per	1/3																		€ 3.309,91	€ 0,00	€ 3.309,91		
	VISO FRANCESCO	Prop. per	1/3																		€ 3.309,91	€ 0,00	€ 3.309,91		
66				29	151	00.40.59	uliveto 2°	820,00	817,00	uliveto	€ 1,37	€ 2,52	€ 2.058,84	€ 1.480,00	€ 3.538,84	€ 1.119,29	€ 1.119,29	€ 1.600,81	€ 7.378,23	€ 97,99	€ 7.476,21				
	GRANDOLFO LORENZO	nuda Prop.	1/1																		€ 7.476,21	-€ 3.450,56	€ 4.025,65		
	GRANDOLFO LORENZO	usufrutto	1/1																						
67				29	16	00.06.66	uliveto 2°	666,00	666,00	uliveto	€ 1,37	€ 2,52	€ 1.678,32	€ 760,00	€ 2.438,32	€ 912,42	€ 912,42	€ 1.100,63	€ 5.363,79	€ 72,30	€ 5.436,09				
	GRANDOLFO LORENZO	nuda Prop.	1/1																		€ 5.436,09	-€ 2.802,53	€ 2.633,56		
	GRANDOLFO LORENZO	usufrutto	1/1																						
68				29	17	00.07.19	uliveto 2°	719,00	719,00	uliveto	€ 1,37	€ 2,52	€ 1.811,88	€ 1.202,52	€ 3.014,40	€ 985,03	€ 985,03	€ 1.360,67	€ 6.345,13	€ 84,54	€ 6.429,66				
	GRANDOLFO LORENZO	nuda Prop.	1/1																		€ 6.429,66	-€ 3.025,55	€ 3.404,11		
	GRANDOLFO LORENZO	usufrutto	1/1																						
69				29	183	01.05.90	uliveto 3°	65,00	62,00	uliveto	€ 1,37	€ 2,52	€ 156,24	€ 210,63	€ 366,87	€ 84,94		€ 169,01	€ 620,82	€ 7,66	€ 628,49				€ 84,94
	GRANDE MARIA	comprop.	½																		€ 314,24	-€ 101,14	€ 213,10		
	LANANNA DOMENICO	comprop.	½																		€ 314,24	-€ 101,14	€ 213,10		
70	CANNELLINO MICHELE	Prop. per	1000/1000	29	168	00.03.67 00.32.12	vigneto 3° uliveto 5*	990,00	1.010,00	uliveto	€ 1,37	€ 2,52	€ 2.545,20	€ 6.285,40	€ 8.830,60	€ 1.383,70		€ 3.986,03	€ 14.200,33	€ 173,24	€ 14.373,57	€ 0,00	€ 14.373,57		
71	CANNELLINO MICHELE	Prop. per	1/1	29	331	00.25.05	vigneto 3°	700,00	691,00	uliveto	€ 1,37	€ 2,52	€ 1.741,32	€ -	€ 1.741,32	€ 946,67		€ 796,25	€ 3.484,24	€ 45,59	€ 3.529,83	€ 0,00	€ 3.529,83		
72	CANNELLINO MICHELE	Prop. per	1/1	29	152	00.10.61	mandorleto 2°	455,00	450,00	uliveto	€ 1,37	€ 2,52	€ 1.134,00	€ -	€ 1.134,00	€ 616,50		€ 517,56	€ 2.268,06	€ 29,69	€ 2.297,75	€ 0,00	€ 2.297,75		
73	SCHIRALLI GRAZIA MAR BELLINO	Prop. per	1000/1000	29	330	00.25.59	mandorleto 2°	1.220,00	1.216,00	uliveto	€ 1,37	€ 2,52	€ 3.064,32	€ -	€ 3.064,32			€ 1.387,75	€ 4.452,07	€ 51,97	€ 4.504,04	€ 0,00	€ 0,00	€ 4.504,04	
74	DI CRISTO ROSA	Prop. per	1000/1000	29	256	00.35.48	mandorleto 2°	1.440,00	1.512,00	uliveto	€ 1,37	€ 2,52	€ 3.810,24	€ 1.992,00	€ 5.802,24	€ 2.071,44		€ 2.619,07	€ 10.492,75	€ 133,54	€ 10.626,29	-€ 4.481,28	€ 6.145,01		
75	DI CRISTO ROSA	Prop. per	1000/1000	29	260	00.16.50	vigneto 3°	100,00	55,00	uliveto	€ 1,37	€ 2,52	€ 138,60	€ 192,00	€ 330,60	€ 75,35		€ 200,42	€ 606,37	€ 6,89	€ 613,25	-€ 311,20	€ 302,05		
76				29	343	00.53.67	uliveto 5°	1.535,00	1.641,00	uliveto	€ 1,37	€ 2,52	€ 4.135,32	€ 4.844,49	€ 8.979,81	€ 2.248,17		€ 4.053,39	€ 15.281,37	€ 190,43	€ 15.471,80				
	DIMATTIA MARIA TERESA	Prop. per	1/3																		€ 5.157,27	-€ 1.592,30	€ 3.564,97		
	VENTOLA ANTONIA	Prop. per	1/3																		€ 5.157,27	-€ 1.592,30	€ 3.564,97		
	VENTOLA GIOVANNI	Prop. per	1/3																		€ 5.157,27	-€ 1.592,30	€ 3.564,97		
77	TISSI GIOVANNI	Prop. per	1/1	29	172	00.44.80	uliveto 5°	1.020,00	1.006,00	uliveto	€ 1,37	€ 2,52	€ 2.535,12	€ 640,00	€ 3.175,12	€ 1.378,22		€ 1.449,14	€ 6.002,48	€ 77,23	€ 6.079,70	-€ 3.174,30	€ 2.905,40		
78				29	293	00.51.20	uliveto 5°	1.150,00	1.131,00	uliveto	€ 1,37	€ 2,52	€ 2.850,12	€ -	€ 2.850,12	€ 1.549,47		€ 1.308,13	€ 5.707,72	€ 74,62	€ 5.782,33				
	MANGIALARDI GIUSEPPE	usufrutto	1/1																						
	MANGIALARDI SIGISMONDO MICHELE	nuda Prop.	1/1																		€ 5.782,33	-€ 3.578,80	€ 2.203,53		
79				29	294	00.11.73 00.10.47	vigneto 3° uliveto 5*	1.010,00	1.019,00	uliveto	€ 1,37	€ 2,52	€ 2.567,88	€ -	€ 2.567,88			€ 1.159,11	€ 3.726,99	€ 43,55	€ 3.770,54			€ 3.770,54	
	COZZI ROCCO	Prop. per	regime comunione dei beni																		€ 1.885,27	€ 0,00	€ 0,00		
	TRENTADUE NICOLETTA	Prop. per	regime comunione dei beni																		€ 1.885,27	€ 0,00	€ 0,00		
80	COLABUFO PASQUA	Prop. per	1/1	29	295	00.02.80 00.18.20	vigneto 3° uliveto 5*	890,00	922,00	uliveto	€ 1,37	€ 2,52	€ 2.323,44	€ -	€ 2.323,44	€ 1.263,14		€ 1.048,78	€ 4.635,36	€ 60,83	€ 4.696,18	-€ 2.769,68	€ 1.926,50		
81	LOMORO GRAZIA	Prop. per	1/1	29	296	00.21.00	uliveto 5°	825,00	853,00	uliveto	€ 1,37	€ 2,52	€ 2.149,56	€ 600,00	€ 2.749,56	€ 1.168,61		€ 1.241,12	€ 5.159,29	€ 66,45	€ 5.225,74	-€ 2.567,40	€ 2.658,34		
82				29	297	00.17.75	uliveto 5°	510,00	438,00	uliveto	€ 1,37	€ 2,52	€ 1.103,76	€ -	€ 1.103,76	€ 600,06		€ 580,13	€ 2.283,95	€ 28,90	€ 2.312,84			€ 725,72	
	SANTERAMO CESARIA	Prop. per	1/12																		€ 192,74	-€ 132,26	€ 0,00		
	SANTERAMO LORENZO	Prop. per	1/12																		€ 192,74	-€ 132,26	€ 0,00		
	SANTERAMO MARCO	Prop. per	1/12																		€ 192,74	-€ 132,26	€ 0,00		
	SANTERAMO ANGELA	Prop. per	2/12																		€ 385,47	-€ 264,52	€ 0,00		
	SANTERAMO CESARIA	Prop. per	2/12																		€ 385,47	-€ 264,52	€ 0,00		
	SANTERAMO LORENZO	Prop. per	2/12																		€ 385,47	-€ 264,52	€ 0,00		
	SANTERAMO MARCO	Prop. per	4/12																		€ 578,21	-€ 396,78	€ 0,00		
83	GIANNELLI ANGELA	Prop. per	1000/1000	29	544	02.88.67	uliveto 2°	3.940,00	1.903,00	uliveto	€ 1,37	€ 2,52	€ 4.795,56	€ 32.975,85	€ 37.771,41	€ 2.607,11	€ 2.607,11	€ 19.366,68	€ 62.352,31	€ 729,05	€ 63.081,36	€ 0,00	€ 63.081,36		
84	CANNELLINO CHIARA	Prop. per	1/1	29	176	00.61.50	vigneto 3°	225,00	170,00	uliveto	€ 1,37	€ 2,52	€ 428,40	€ 2.240,00	€ 2.668,40	€ 232,90		€ 1.267,05	€ 4.168,35	€ 49,21	€ 4.217,56	-€ 1.846,45	€ 2.371,11		
85				29	77	00.42.81	uliveto 5°	540,00	425,00	uliveto	€ 1,37	€ 2,52	€ 1.071,00	€ 3.110,36	€ 4.181,36	€ 582,25		€ 2.018,23	€ 6.781,84	€ 80,79	€ 6.862,63				
	COTRONE GIUSEPPE	Prop. per	1/1																		€ 3.431,32	-€ 840,24	€ 2.591,08		
	POSA GRAZIA	Prop. per	1/1																		€ 3.431,32	-€ 840,24	€ 2.591,08		
86				29	78	00.80.48	uliveto 2°	320,00	148,00	uliveto	€ 1,37	€ 2,52	€ 372,96	€ 3.207,20	€ 3.580,16	€ 202,76		€ 1.811,69	€ 5.594,61	€ 64,16	€ 5.658,77				
	CEO FRANCESCO	Prop. per	1/2																		€ 2.829,39	-€ 497,92	€ 2.331,47		
	D'ATTOMA ROCCHETTA	Prop. per	1/2																		€ 2.829,39	-€ 497,92	€ 2.331,47		

DITTA n°	DITTA INTESTATARIA	Prop. per		Fg.	P.lla	Sup. ha.are.ca.	Coltura catastale e classe	Sup. OCCUPATA (mq)	Sup. ESPROPRIATA DA FRAZIONAMENTO (mq)	Coltura in atto	V.A.M. Rif. anno 2014 €/mq	Valore Mercato €/mq	Indennità base DEFINITIVA	Indennità per manufatti	SOMMANO	Maggiorazioni accettazione	Maggiorazione coltivatore diretto e imprenditore agricolo	Occupazione temporanea dal 10/11/2016 al 29/04/2022 n. 65 mesi	Indennità + Occupazione	Interessi legali	TOTALE Indennità + Occupazione + Interessi Legali	A Detrarre acconti già liquidati	SALDO DA LIQUIDARE	IMPORTO DA VERSARE ALLA CASSA DEPOSITI E PRESTITI	Indennità aggiuntiva fittavolo, al mezzadro o al compartecipante
87				30	124	00.22.65	mandorleto 4°	1.205,00	779,00	uliveto	€ 1,37	€ 2,52	€ 1.963,08	€ 80,00	€ 2.043,08			€ 1.406,80	€ 3.449,88	€ 34,65	€ 3.484,53			€ 3.484,53	
	MELE ANNA	Prop. per	1/5																		€ 696,91	€ 0,00	€ 0,00		
	MELE GIUSTINO	Prop. per	1/5																		€ 696,91	€ 0,00	€ 0,00		
	MELE LUIGI	Prop. per	1/5																		€ 696,91	€ 0,00	€ 0,00		
	MELE NICOLA	Prop. per	1/5																		€ 696,91	€ 0,00	€ 0,00		
	MELE VITO	Prop. per	1/5																		€ 696,91	€ 0,00	€ 0,00		
88	SALIANI REGINA	Prop. per	1000/1000	30	127	00.39.92	uliveto 3°	1.700,00	1.020,00	uliveto	€ 1,37	€ 2,52	€ 2.570,40	€ 7.610,61	€ 10.181,01	€ 1.397,40		€ 5.369,09	€ 16.947,50	€ 196,37	€ 17.143,88	-€ 5.290,40	€ 11.853,48		
89	GUGUCHIA NANA	Prop. per	12/12	30	130	00.14.00 00.03.20	uliveto 3° pascolo	360,00	163,00	uliveto	€ 1,37	€ 2,52	€ 410,76	€ 1.564,68	€ 1.975,44	€ 223,31		€ 1.115,78	€ 3.314,53	€ 37,29	€ 3.351,82	-€ 2.372,06	€ 979,76		
90				30	134	00.18.96	mandorleto 5°	165,00	30,00	uliveto	€ 1,37	€ 2,52	€ 75,60	€ 1.307,49	€ 1.383,09	€ 41,10		€ 777,87	€ 2.202,06	€ 24,15	€ 2.226,22				
	VENTRELLA ANTONIA	Prop. per	1/2																		€ 1.113,11	-€ 256,74	€ 856,37		
	VRILLETTI GIOVANNI	Prop. per	1/2																		€ 1.113,11	-€ 256,74	€ 856,37		
91	TRENTADUE SERAFINA	Proprietà	1/1	30	180	00.29.18	uliveto 3°	1.190,00	1.042,00	uliveto	€ 1,37	€ 2,52	€ 2.625,84	€ 4.375,39	€ 7.001,23	€ 1.427,54		€ 3.328,63	€ 11.757,40	€ 142,95	€ 11.900,35	-€ 3.703,28	€ 8.197,07		
92				30	182	00.11.42	uliveto 3°	390,00	134,00	uliveto	€ 1,37	€ 2,52	€ 337,68	€ 850,00	€ 1.187,68	€ 183,58		€ 827,31	€ 2.198,57	€ 23,26	€ 2.221,82				
	COLOMBO OTTAVIA FILOMENA	Prop. per	1/2 comunione dei beni																		€ 1.110,91	-€ 606,84	€ 504,07		
	LIBERIO VITO CARLO	Prop. per	1/2 comunione dei beni																		€ 1.110,91	-€ 606,84	€ 504,07		
93				30	184	00.11.08	uliveto 3°	45,00	3,00	uliveto	€ 1,37	€ 2,52	€ 7,56	€ 150,45	€ 158,01			€ 119,10	€ 277,11	€ 2,68	€ 279,79			€ 279,79	
	ARMENISE NICOLA	Prop. per	1/2																		€ 139,89	€ 0,00	€ 0,00		
	GIULIANI MARIA	Prop. per	1/2																		€ 139,89	€ 0,00	€ 0,00		
94				30	2004	00.11.88	uliveto 3°	10,00	-	uliveto	€ 1,37	€ 2,52	€ -	€ -	€ -			€ 11,38	€ 11,38	€ 0,00	€ 11,38			€ 11,38	
	CUTRIGNELLI ANNA	Proprietà	1/2																		€ 5,69	€ 0,00	€ 0,00		
	DI TARANTO ANGELO	Proprietà	1/2																		€ 5,69	€ 0,00	€ 0,00		
95	DE BENEDICTIS FRANCESCO	Prop. per	1000/1000	30	462	01.70.66	uliveto 5°	3.050,00	2.415,00	uliveto	€ 1,37	€ 2,52	€ 6.085,80	€ 8.546,63	€ 14.632,43			€ 7.327,23	€ 21.959,66	€ 248,17	€ 22.207,83	€ 0,00	€ 0,00	€ 22.207,83	
96	DE BENEDICTIS FRANCESCO	Prop. per	1000/1000	30	549	00.03.35	uliveto 5°	35,00	28,00	uliveto	€ 1,37	€ 2,52	€ 70,56	€ 680,68	€ 751,24			€ 347,06	€ 1.098,30	€ 12,74	€ 1.111,05	€ 0,00	€ 0,00	€ 1.111,05	
97	DE BENEDICTIS FRANCESCO	Prop. per	1000/1000	30	550	00.23.38	uliveto 5°	250,00	146,00	uliveto	€ 1,37	€ 2,52	€ 367,92	€ 6.512,33	€ 6.880,25			€ 3.223,97	€ 10.104,22	€ 116,69	€ 10.220,91	€ 0,00	€ 0,00	€ 10.220,91	
98				30	188	00.41.05	uliveto 3°	1.180,00	811,00	uliveto	€ 1,37	€ 2,52	€ 2.043,72	€ -	€ 2.043,72			€ 1.342,25	€ 3.385,97	€ 34,66	€ 3.420,63			€ 3.420,63	
	TRIGGIANI GIACOMO	Prop. per	1/3																		€ 1.140,21	€ 0,00	€ 0,00		
	TRIGGIANI MARIA GRAZIA	Prop. per	1/3																		€ 1.140,21	€ 0,00	€ 0,00		
	TRIGGIANI RAFFAELLA ANGELA	Prop. per	1/3																		€ 1.140,21	€ 0,00	€ 0,00		
99				30	697	00.00.40	fabb rurale	40,00	40,00	uliveto	€ 1,37	€ 2,52	€ 100,80	€ -	€ 100,80			€ 45,50	€ 146,30	€ 1,71	€ 148,01			€ 148,01	
	MANCUSO CARMELA	Prop. per	3/27																		€ 16,45	€ 0,00	€ 0,00		
	TRIGGIANI DOMENICA	Prop. per	9/27																		€ 49,34	€ 0,00	€ 0,00		
	TRIGGIANI GIACOMO	Prop. per	2/27																		€ 10,96	€ 0,00	€ 0,00		
	TRIGGIANI MARIA GRAZIA	Prop. per	2/27																		€ 10,96	€ 0,00	€ 0,00		
	TRIGGIANI RAFFAELLA ANGELA	Prop. per	2/27																		€ 10,96	€ 0,00	€ 0,00		
	TRIGGIANI ROSA	Prop. per	9/27																		€ 49,34	€ 0,00	€ 0,00		
100				30	193	00.10.09	uliveto 3°	115,00	43,00	uliveto	€ 1,37	€ 2,52	€ 108,36	€ 1.121,06	€ 1.229,42	€ 58,91		€ 636,85	€ 1.925,18	€ 21,85	€ 1.947,03				
	CEO CARLO	Prop. In regime di comunione dei beni																			€ 973,51	-€ 178,94	€ 794,57		
	LONGO CHIARA	Prop. In regime di comunione dei beni																			€ 973,51	-€ 178,94	€ 794,57		
101				30	192	00.07.00 00.00.58	uliveto 3° mandorleto 3°	640,00	502,00	uliveto	€ 1,37	€ 2,52	€ 1.265,04	€ 12.179,40	€ 13.444,44	€ 687,74		€ 6.225,65	€ 20.357,83	€ 239,69	€ 20.597,51				
	TROIANO GIUSEPPE	Prop. per	12/18																		€ 13.731,67	-€ 1.327,79	€ 12.403,89		
	TROIANO MICHELE	Prop. per	2/18																		€ 2.288,61	-€ 221,30	€ 2.067,31		
	TROIANO NICOLA VITO	Prop. per	2/18																		€ 2.288,61	-€ 221,30	€ 2.067,31		
	TROIANO DOMENICA	Prop. per	2/18																		€ 2.288,61	-€ 221,30	€ 2.067,31		
102	ACCOGLI STEFANIA	Prop. per	1000/1000	30	191 sub.1	00.00.26	ente urbano A/4	26,00	26,00	ente urbano abitazione				€ 14.892,80	€ 33.408,06	€ 1.489,28		€ 6.722,44	€ 51.644,35	€ 616,59	€ 52.260,94	-€ 49.287,48	€ 2.973,46		
					191	00.17.46	ente urbano	1.248,00	1.064,00	uliveto	€ 1,37	€ 2,52	€ 2.681,28	€ 15.833,98		€ 1.457,68		€ 8.566,88							
103	DE MARCO ROSA	Proprietà	1/1	30	205	01.18.90	uliveto 3°	375,00	410,00	uliveto	€ 1,37	€ 2,52	€ 1.033,20	€ -	€ 1.033,20	€ 561,70		€ 466,38	€ 2.061,28	€ 27,05	€ 2.088,32	-€ 1.167,00	€ 921,32		
104	FRAGASSI NICOLA	Prop. per	1/1	30	565	00.05.87	ente urbano	400,00	229,00	uliveto	€ 1,37	€ 2,52	€ 577,08	€ 4.455,33	€ 5.032,41	€ 313,73		€ 2.466,09	€ 7.812,23	€ 90,67	€ 7.902,90	-€ 7.425,45	€ 477,45		
105	FRAGASSI NICOLA	Prop. per	1/1	30	273	00.50.61	uliveto 3°	2.500,00	1.568,00	uliveto	€ 1,37	€ 2,52	€ 3.951,36	€ 17.714,72	€ 21.666,08	€ 2.148,16		€ 10.839,98	€ 34.654,22	€ 403,90	€ 35.058,11	-€ 32.958,11	€ 2.100,00		
106	EX PROPRIETARIO MACINA VITANTONIO			30	524	00.54.87	uliveto 3°	2.330,00	2.084,00	uliveto	€ 1,37	€ 2,52	€ 5.251,68	€ 3.840,32	€ 9.092,00	€ 2.855,08		€ 4.383,85	€ 16.330,93	€ 202,63	€ 16.533,56	-€ 7.250,77	€ 0,00		
	DI CINQUE MADDALENA	Prop. per	½																				€ 4.641,39		
	NIGRO LUIGI	Prop. per	½																				€ 4.641,39		
107	EX PROPRIETARIO MACINA VITANTONIO			30	525	00.01.61	uliveto 3°	161,00	161,00	uliveto	€ 1,37	€ 2,52	€ 405,72	€ -	€ 405,72	€ 220,57		€ 183,14	€ 809,43	€ 10,62	€ 820,05	-€ 501,03	€ 0,00		
	DI CINQUE MADDALENA	Prop. per	½																				€ 159,51		
	NIGRO LUIGI	Prop. per	½																				€ 159,51		
108	SORANNO VITO di Carmine	Prop. per	1000/1000	30	526	00.05.94	uliveto 3°	594,00	594,00	uliveto	€ 1,37	€ 2,52	€ 1.496,88	€ -	€ 1.496,88			€ 675,68	€ 2.172,56	€ 25,39	€ 2.197,94	€ 0,00	€ 0,00	€ 2.197,94	
109				30	274	00.60.33	uliveto 3°	620,00	506,00	uliveto	€ 1,37	€ 2,52	€ 1.275,12	€ 2.351,53	€ 3.626,65	€ 693,22		€ 1.766,70	€ 6.086,57	€ 73,27	€ 6.159,84				
	DI LISO NICOLA	Prop. per	1/10																		€ 615,98	-€ 192,94	€ 423,04		
	DI LISO SAVERIO	Prop. per	1/10																		€ 615,98	-€ 192,94	€ 423,04		
	VOLPE DOMENICA	Prop. per	2/10																		€ 1.231,97	-€ 385,88	€ 846,09		
	VOLPE MARIA EMANUELLA	Prop. per	2/10																		€ 1.231,97	-€ 385,88	€ 846,09		
	VOLPE MICHELE	Prop. per	2/10																		€ 1.231,97	-€ 385,88	€ 846,09		
	VOLPE PASQUA	Prop. per	2/10																		€ 1.231,97	-€ 385,88	€ 846,09		

DITTA n°	DITTA INTESTATARIA	Prop. per		Fg.	P.lla	Sup. ha.are.ca.	Coltura catastale e classe	Sup. OCCUPATA (mq)	Sup. ESPROPRIATA DA FRAZIONAMENTO (mq)	Coltura in atto	V.A.M. Rif. anno 2014 €/mq	Valore Mercato €/mq	Indennità base DEFINITIVA	Indennità per manufatti	SOMMANO	Maggiorazioni accettazione	Maggiorazione coltivatore diretto e imprenditore agricolo	Occupazione temporanea dal 10/11/2016 al 29/04/2022 n. 65 mesi	Indennità + Occupazione	Interessi legali	TOTALE Indennità + Occupazione + Interessi Legali	A Detrarre acconti già liquidati	SALDO DA LIQUIDARE	IMPORTO DA VERSARE ALLA CASSA DEPOSITI E PRESTITI	Indennità aggiuntiva fittavolo, al mezzadro o al compartecipante
110	FIORINO VITO	Prop. per	1000/1000	30	765	00.09.43	uliveto 3°	5,00	-	uliveto	€ 1,37	€ 2,52	€ -	€ -	€ -			€ 5,69	€ 5,69	€ 0,00	€ 5,69	€ 0,00	€ 0,00	€ 5,69	
111	IACOVELLI BARTOLOMEO	Prop. per	1000/1000	30	546	00.05.55	uliveto 3°	5,00	-	strada	€ 0,10	€ 0,40	€ -	€ -	€ -			€ 0,90	€ 0,90	€ 0,00	€ 0,90	€ 0,00	€ 0,00	€ 0,90	
112	BOZZI FRANCESCO	nuda Prop.	1/1	30	473	00.48.14	uliveto 2°	2.185,00	1.844,00	uliveto	€ 1,37	€ 2,52	€ 4.646,88	€ 3.988,06	€ 8.634,94	€ 2.526,28		€ 4.285,60	€ 15.446,82	€ 189,30	€ 15.636,12	€ 0,00	€ 15.636,12		
113	ENTE AUTONOMO ACQUEDOTTO PUGLIESE	Prop. per	1000/1000	30	466	00.46.56	costr no ab condotta	200,00	------	condotta									convenzione						
114	BOZZI FRANCESCO	nuda Prop.	1/1	30	213	00.75.29	uliveto 2°	3.040,00	2.520,00	uliveto	€ 1,37	€ 2,52	€ 6.350,40	€ 10.023,12	€ 16.373,52	€ 3.452,40		€ 7.982,33	€ 27.808,25	€ 336,25	€ 28.144,50	€ 0,00	€ 28.144,50		
115	BOZZI FRANCESCO	nuda Prop.	1000/1000	30	641	00.06.79	ente urbano	450,00	148,00	uliveto	€ 1,37	€ 2,52	€ 372,96	€ 881,70	€ 1.254,66	€ 202,76		€ 909,86	€ 2.367,28	€ 24,72	€ 2.392,00	€ 0,00	€ 2.392,00		
116				30	228	00.12.00 00.02.32	uliveto 3° mandorl. 3°	795,00	519,00	uliveto	€ 1,37	€ 2,52	€ 1.307,88	€ 1.348,03	€ 2.655,91	€ 711,03		€ 1.512,80	€ 4.879,74	€ 57,10	€ 4.936,84				
	SCHIRALLI CATERINA	Prop. per	1/2																		€ 2.468,42	-€ 1.237,02	€ 1.231,40		
	SCHIRALLI GIUSEPPE	Prop. per	1/2 regime separazione dei beni																		€ 2.468,42	-€ 1.237,02	€ 1.231,40		
117				30	741	00.26.61	mandorleto 3°	905,00	593,00	uliveto	€ 1,37	€ 2,52	€ 1.494,36	€ 13.110,90	€ 14.605,26	€ 812,41		€ 6.947,55	€ 22.365,22	€ 261,49	€ 22.626,71				
	DI CINQUE PASQUA	Prop. per	4/6																		€ 15.084,47	-€ 7.653,01	€ 7.431,46		
	SGOVIO NICOLETTA	Prop. per	2/36																		€ 1.257,04	-€ 637,75	€ 619,29		
	SGOVIO GRAZIA	Prop. per	2/36																		€ 1.257,04	-€ 637,75	€ 619,29		
	SGOVIO ROCCA	Prop. per	2/36																		€ 1.257,04	-€ 637,75	€ 619,29		
	SGOVIO FRANCESCO	Prop. per	2/36																		€ 1.257,04	-€ 637,75	€ 619,29		
	SGOVIO LEONARDA	Prop. per	2/36																		€ 1.257,04	-€ 637,75	€ 619,29		
	SGOVIO ANNARITA	Prop. per	2/36																		€ 1.257,04	-€ 637,75	€ 619,29		
118				30	742 sub.1	00.00.60	ente urbano	60,00	60,00	deposito				€ 31.200,00	€ 31.200,00	€ 3.120,00		€ 14.083,33	€ 48.403,33	€ 582,08	€ 48.985,41				
	DI CINQUE PASQUA	Prop. per	4/6																		€ 32.656,94	-€ 17.857,02	€ 14.799,92		
	SGOVIO NICOLETTA	Prop. per	2/36																		€ 2.721,41	-€ 1.488,09	€ 1.233,32		
	SGOVIO GRAZIA	Prop. per	2/36																		€ 2.721,41	-€ 1.488,09	€ 1.233,32		
	SGOVIO ROCCA	Prop. per	2/36																		€ 2.721,41	-€ 1.488,09	€ 1.233,32		
	SGOVIO FRANCESCO	Prop. per	2/36																		€ 2.721,41	-€ 1.488,09	€ 1.233,32		
	SGOVIO LEONARDA	Prop. per	2/36																		€ 2.721,41	-€ 1.488,09	€ 1.233,32		
	SGOVIO ANNARITA	Prop. per	2/36																		€ 2.721,41	-€ 1.488,09	€ 1.233,32		
119				30	6	00.28.36 00.01.90	uliveto 3° frutteto U	665,00	389,00	uliveto	€ 1,37	€ 2,52	€ 980,28	€ 1.429,28	€ 2.409,56	€ 532,93		€ 1.401,60	€ 4.344,09	€ 49,91	€ 4.393,99				
	GIUSTI VITA MARIA	Prop.	regime comunione dei beni																		€ 2.197,00	-€ 1.034,74	€ 1.162,26		
	TRENTADUE RAFFAELE	Prop.	regime comunione dei beni																		€ 2.197,00	-€ 1.034,74	€ 1.162,26		
120				30	53	01.55.31	mandorleto 3°	1.730,00	1.214,00	uliveto	€ 1,37	€ 2,52	€ 3.059,28	€ 7.318,90	€ 10.378,18			€ 4.684,60	€ 15.062,78	€ 176,02	€ 15.238,79			€ 15.238,79	
	LONGO ANTONIETTA	Prop. per	¼																		€ 3.809,70	€ 0,00	€ 0,00		
	LONGO LOREDANA	Prop. per	¼																		€ 3.809,70	€ 0,00	€ 0,00		
	LONGO NICOLA	Prop. per	¼																		€ 3.809,70	€ 0,00	€ 0,00		
	LONGO PASQUA	Prop. per	¼																		€ 3.809,70	€ 0,00	€ 0,00		
121				30	11	00.16.92	mandorleto 4°	835,00	304,00	uliveto	€ 1,37	€ 2,52	€ 766,08	€ 4.889,63	€ 5.655,71	€ 416,48		€ 3.156,94	€ 9.229,13	€ 102,99	€ 9.332,11				
	FERRANTE LUIGI	Prop. per	1/3																		€ 3.110,70	-€ 866,17	€ 2.244,53		
	FERRANTE MARIA ROSA	Prop. per	1/3																		€ 3.110,70	-€ 866,17	€ 2.244,53		
	FERRANTE ROSA	Prop. per	1/3																		€ 3.110,70	-€ 866,17	€ 2.244,53		
122				30	16	00.14.18	mandorleto 5°	75,00	-	uliveto	€ 1,37	€ 2,52	€ -	€ -	€ -	€ -		€ 85,31	€ 85,31	€ 0,00	€ 233,40				
	LOMARTIRE MICHELE	Proprietà																			€ 233,40	-€ 233,40	€ 0,00		
	BIA GIUSTINA	usufrutto parziale																							
123				30	2002	00.00.22	fabb rurale	22,00	22,00	deposito				€ 12.191,31	€ 12.191,31	€ 1.219,13		€ 5.503,02	€ 18.913,46	€ 227,44	€ 19.140,91				
	MANGIALARDI DOMENICO	Prop. per	1/3																		€ 6.380,30	-€ 712,04	€ 5.668,26		
	MANGIALARDI FRANCESCO	Prop. per	1/3																		€ 6.380,30	-€ 712,04	€ 5.668,26		
	MANGIALARDI GIUSEPPE	Prop. per	1/3																		€ 6.380,30	-€ 712,04	€ 5.668,26		
124				30	2003	00.41.44	uliveto 5°	2.590,00	1.616,00	uliveto	€ 1,37	€ 2,52	€ 4.072,32	€ 2.106,30	€ 6.178,62	€ 2.213,92		€ 3.896,89	€ 12.289,43	€ 142,34	€ 12.431,77				
	MANGIALARDI DOMENICO	Prop. per	1/3																		€ 4.143,92	-€ 2.686,69	€ 1.457,23		
	MANGIALARDI FRANCESCO	Prop. per	1/3																		€ 4.143,92	-€ 2.686,69	€ 1.457,23		
	MANGIALARDI GIUSEPPE	Prop. per	1/3																		€ 4.143,92	-€ 2.686,69	€ 1.457,23		
125				30	33	00.42.52	uliveto 5°	1.530,00	942,00	uliveto	€ 1,37	€ 2,52	€ 2.373,84	€ -	€ 2.373,84	€ 1.290,54		€ 1.740,38	€ 5.404,76	€ 62,15	€ 5.466,90			€ 5.466,90	
	TRENTUNZI Anna Maria	Prop. per	2/12																		€ 911,15	€ 0,00	€ 0,00		
	TRENTUNZI Antonio	Prop. per	2/12																		€ 911,15	€ 0,00	€ 0,00		
	TRENTUNZI Domenico	Prop. per	2/12																		€ 911,15	€ 0,00	€ 0,00		
	TRENTUNZI Franca	Prop. per	2/12																		€ 911,15	€ 0,00	€ 0,00		
	TRENTUNZI Vito	Prop. per	1/3																		€ 1.822,30	€ 0,00	€ 0,00		
126				30	35	00.12.66	uliveto 4°	790,00	683,00	uliveto	€ 1,37	€ 2,52	€ 1.721,16	€ 4.814,40	€ 6.535,56	€ 935,71		€ 3.071,79	€ 10.543,06	€ 126,71	€ 10.669,78			€ 10.669,78	
	TRENTUNZI Anna Maria	Prop. per	2/12																		€ 1.778,30	€ 0,00	€ 0,00		
	TRENTUNZI Antonio	Prop. per	2/12																		€ 1.778,30	€ 0,00	€ 0,00		
	TRENTUNZI Domenico	Prop. per	2/12																		€ 1.778,30	€ 0,00	€ 0,00		
	TRENTUNZI Franca	Prop. per	2/12																		€ 1.778,30	€ 0,00	€ 0,00		
	TRENTUNZI Vito	Prop. per	1/3																		€ 3.556,59	€ 0,00	€ 0,00		

DITTA n°	DITTA INTESTATARIA	Prop. per		Fg.	P.lla	Sup. ha.are.ca.	Coltura catastale e classe	Sup. OCCUPATA (mq)	Sup. ESPROPRIATA DA FRAZIONAMENTO (mq)	Coltura in atto	V.A.M. Rif. anno 2014 €/mq	Valore Mercato €/mq	Indennità base DEFINITIVA	Indennità per manufatti	SOMMANO	Maggiorazioni accettazione	Maggiorazione coltivatore diretto e imprenditore agricolo	Occupazione temporanea dal 10/11/2016 al 29/04/2022 n. 65 mesi	Indennità + Occupazione	Interessi legali	TOTALE Indennità + Occupazione + Interessi Legali	A Detrarre acconti già liquidati	SALDO DA LIQUIDARE	IMPORTO DA VERSARE ALLA CASSA DEPOSITI E PRESTITI	Indennità aggiuntiva fittavolo, al mezzadro o al compartecipante
127				30	689	00.00.13	fabb rurale	13,00	13,00	uliveto	€ 1,37	€ 2,52	€ 32,76	€ -	€ 32,76	€ 17,81		€ 14,79	€ 65,36	€ 0,86	€ 66,22			€ 66,22	
	TRENTUNZI Anna Maria	Prop. per	2/12																		€ 11,04	€ 0,00	€ 0,00		
	TRENTUNZI Antonio	Prop. per	2/12																		€ 11,04	€ 0,00	€ 0,00		
	TRENTUNZI Domenico	Prop. per	2/12																		€ 11,04	€ 0,00	€ 0,00		
	TRENTUNZI Franca	Prop. per	2/12																		€ 11,04	€ 0,00	€ 0,00		
	TRENTUNZI Vito	Prop. per	1/3																		€ 22,07	€ 0,00	€ 0,00		
128				30	39	00.06.15	uliveto 4°	55,00	117,00	uliveto	€ 1,37	€ 2,52	€ 294,84	€ -	€ 294,84			€ 133,09	€ 427,93	€ 5,00	€ 432,93			€ 432,93	
	MARSICO DOMENICA	Prop. per	1/6																		€ 72,15	€ 0,00	€ 0,00		
	MARSICO DOMENICO	Prop. per	4/6																		€ 288,62	€ 0,00	€ 0,00		
	MARSICO ROCCA	Prop. per	1/6																		€ 72,15	€ 0,00	€ 0,00		
129				30	338	00.06.58	uliveto 4°	5,00	-	uliveto	€ 1,37	€ 2,52	€ -	€ -	€ -			€ 5,69	€ 5,69	€ 0,00	€ 5,69			€ 5,69	
	MARSICO DOMENICA	Prop. per	1/6																		€ 0,95	€ 0,00	€ 0,00		
	MARSICO DOMENICO	Prop. per	4/6																		€ 3,79	€ 0,00	€ 0,00		
	MARSICO ROCCA	Prop. per	1/6																		€ 0,95	€ 0,00	€ 0,00		
130	ALFONSI GIUDITTA	Prop. per	1/1	30	614	00.32.51	uliveto 3°	600,00	280,00	uliveto	€ 1,37	€ 2,52	€ 705,60	€ -	€ 705,60	€ 383,60		€ 682,50	€ 1.771,70	€ 18,47	€ 1.790,17	-€ 1.542,00	€ 248,17		
131	ALFONSI GIUDITTA	Prop. per	1/1	30	661	00.00.14	fabb rurale	14,00	14,00	uliveto	€ 1,37	€ 2,52	€ 35,28	€ -	€ 35,28	€ 19,18		€ 15,93	€ 70,39	€ 0,92	€ 71,31	-€ 35,24	€ 36,07		
132				30	417	00.15.50	uliveto 3°	345,00	193,00	uliveto	€ 1,37	€ 2,52	€ 486,36	€ -	€ 486,36	€ 264,41		€ 392,44	€ 1.143,21	€ 12,73	€ 1.155,94				
	TISSI MICHELE	Prop. per	1/6																		€ 192,66	-€ 155,63	€ 37,03		
	TISSI NICOLA	Prop. per	1/6																		€ 192,66	-€ 155,63	€ 37,03		
	TISSI ROCCO	Prop. per	4/6																		€ 770,63	-€ 622,51	€ 148,12		
133				30	418	00.07.08	uliveto 3°	210,00	134,00	uliveto	€ 1,37	€ 2,52	€ 337,68	€ -	€ 337,68	€ 183,58		€ 238,88	€ 760,14	€ 8,84	€ 768,98				
	TISSI MICHELE	Prop. per	1/6																		€ 128,16	-€ 94,73	€ 33,43		
	TISSI NICOLA	Prop. per	1/6																		€ 128,16	-€ 94,73	€ 33,43		
	TISSI ROCCO	Prop. per	4/6																		€ 512,65	-€ 378,92	€ 133,73		
134				31	144	00.17.10	uliveto 4°	535,00	420,00	uliveto	€ 1,37	€ 2,52	€ 1.058,40	€ -	€ 1.058,40	€ 575,40		€ 608,56	€ 2.242,36	€ 27,71	€ 2.270,07				
	GIUSTI VITA MARIA	Prop.	regime comunione dei beni																		€ 1.135,04	-€ 832,46	€ 302,58		
	TRENTADUE RAFFAELE	Prop.	regime comunione dei beni																		€ 1.135,04	-€ 832,46	€ 302,58		
135	ALFONSI GIUDITTA	Prop. per	1/1	31	361	00.19.72	uliveto 4°	20,00	-	uliveto	€ 1,37	€ 2,52	€ -	€ -	€ -	€ -		€ 22,75	€ 22,75	€ 0,00	€ 22,75	-€ 20,40	€ 2,35		
136	ALFONSI GIUDITTA	Prop. per	1/1	31	363	00.34.10	uliveto 4°	1.315,00	1.000,00	uliveto	€ 1,37	€ 2,52	€ 2.520,00	€ -	€ 2.520,00	€ 1.370,00		€ 1.495,81	€ 5.385,81	€ 65,98	€ 5.451,79	-€ 3.313,80	€ 2.137,99		
137	ALFONSI GIUDITTA	Prop. per	1/1	31	369	00.00.70	uliveto 4°	70,00	35,00	uliveto	€ 1,37	€ 2,52	€ 88,20	€ -	€ 88,20	€ 47,95		€ 79,63	€ 215,78	€ 2,31	€ 218,08	-€ 176,40	€ 41,68		
138				31	252	00.27.00	uliveto 4°	415,00	249,00	uliveto	€ 1,37	€ 2,52	€ 627,48	€ -	€ 627,48	€ 341,13		€ 472,06	€ 1.440,67	€ 16,43	€ 1.457,10				
	TISSI MICHELE	Prop. per	1/6																		€ 242,85	-€ 206,74	€ 36,11		
	TISSI NICOLA	Prop. per	1/6																		€ 242,85	-€ 206,74	€ 36,11		
	TISSI ROCCO	Prop. per	4/6																		€ 971,40	-€ 826,98	€ 144,42		
139				31	253	00.26.07 00.00.93	uliveto 4° seminativo 2°	265,00	92,00	uliveto	€ 1,37	€ 2,52	€ 231,84	€ -	€ 231,84	€ 126,04		€ 301,44	€ 659,32	€ 6,07	€ 665,39				
	TISSI MICHELE	Prop. per	1/6																		€ 110,90	-€ 100,00	€ 10,90		
	TISSI NICOLA	Prop. per	1/6																		€ 110,90	-€ 100,00	€ 10,90		
	TISSI ROCCO	Prop. per	4/6																		€ 443,59	-€ 400,00	€ 43,59		
140	LABELLARTE MARIA	Prop. per	1000/1000	31	254	00.09.00	uliveto 4°	90,00	4,00	uliveto	€ 1,37	€ 2,52	€ 10,08	€ -	€ 10,08	€ 5,48		€ 102,38	€ 117,94	€ 0,26	€ 118,20	-€ 80,08	€ 38,12		
141	PAPA FABIANA	Prop. per	1/1	31	255	00.28.08	uliveto 4°	370,00	126,00	uliveto	€ 1,37	€ 2,52	€ 317,52	€ 360,00	€ 677,52	€ 172,62	€ 172,62	€ 583,38	€ 1.606,14	€ 17,35	€ 1.623,48	-€ 1.506,96	€ 116,52		
142	DE PALMA GIOVANNI	Prop. per	1/1	31	151	01.48.66	uliveto 3°	400,00	408,00	uliveto	€ 1,37	€ 2,52	€ 1.028,16	€ 2.527,56	€ 3.555,72			€ 1.605,01	€ 5.160,73	€ 60,31	€ 5.221,04	€ 0,00	€ 0,00	€ 5.221,04	
143				33	19	00.16.69 00.04.31	uliveto 3° seminativo 2°	540,00	399,00	uliveto	€ 1,37	€ 2,52	€ 1.005,48	€ -	€ 1.005,48	€ 546,63		€ 614,25	€ 2.166,36	€ 26,32	€ 2.192,68				
	TISSI MICHELE	Prop. per	1/6																		€ 365,45	-€ 243,59	€ 121,86		
	TISSI NICOLA	Prop. per	1/6																		€ 365,45	-€ 243,59	€ 121,86		
	TISSI ROCCO	Prop. per	4/6																		€ 1.461,79	-€ 974,36	€ 487,43		
144	LABELLARTE MARIA	Prop. per	1000/1000	33	172	00.13.00	uliveto 3°	365,00	284,00	uliveto	€ 1,37	€ 2,52	€ 715,68	€ -	€ 715,68	€ 389,08		€ 415,19	€ 1.519,95	€ 18,74	€ 1.538,68	-€ 1.335,88	€ 202,80		
145	PAPA FABIANA	Prop. per	1/1 regime separazione dei beni	33	173	00.34.44	uliveto 3°	1.010,00	783,00	uliveto	€ 1,37	€ 2,52	€ 1.973,16	€ 876,00	€ 2.849,16	€ 1.072,71	€ 1.072,71	€ 1.544,29	€ 6.538,87	€ 84,71	€ 6.623,58	-€ 4.566,08	€ 2.057,50		
146	PAPA FABIANA	Prop. per	1/1 regime separazione dei beni	33	322	00.30.59	uliveto 3°	1.170,00	836,00	uliveto	€ 1,37	€ 2,52	€ 2.106,72	€ 400,00	€ 2.506,72	€ 1.145,32	€ 1.145,32	€ 1.511,43	€ 6.308,79	€ 81,36	€ 6.390,16	-€ 4.923,36	€ 1.466,80		
147	PAPA FABIANA	Prop. per	1/1 regime separazione dei beni	33	207	00.14.08	uliveto 3°	145,00	7,00	uliveto	€ 1,37	€ 2,52	€ 17,64	€ 160,00	€ 177,64	€ 9,59	€ 9,59	€ 237,16	€ 433,98	€ 3,34	€ 437,32	-€ 360,16	€ 77,16		
148	PAPA FABIANA	Prop. per	1/1 regime separazione dei beni	33	3	00.27.84	uliveto 3°	310,00	184,00	uliveto	€ 1,37	€ 2,52	€ 463,68	€ 120,00	€ 583,68	€ 252,08	€ 252,08	€ 406,79	€ 1.494,63	€ 18,45	€ 1.513,08	-€ 1.304,48	€ 208,60		
149	PAPA FABIANA	Prop. per	1/1 regime separazione dei beni	33	208	00.04.50	uliveto 3°	5,00	-	uliveto	€ 1,37	€ 2,52	€ -	€ -	€ -	€ -	€ -	€ 5,69	€ 5,69	€ 0,00	€ 5,69	-€ 5,04	€ 0,65		
150	PAPA FABIANA	Prop. per	1/1 regime separazione dei beni	33	125	00.26.20	uliveto 3°	650,00	438,00	uliveto	€ 1,37	€ 2,52	€ 1.103,76	€ 264,00	€ 1.367,76	€ 600,06	€ 600,06	€ 858,54	€ 3.426,42	€ 43,55	€ 3.469,97	-€ 2.735,20	€ 734,77		
151	PELLEGRINO MICHELE	Prop. per	1/1	33	96	00.51.00	uliveto 3°	1.490,00	1.066,00	uliveto	€ 1,37	€ 2,52	€ 2.686,32	€ 451,35	€ 3.137,67	€ 1.460,42		€ 1.898,61	€ 6.496,70	€ 77,98	€ 6.574,68	-€ 4.636,88	€ 1.937,80		€ 1.460,42
152	FERRANTE DONATA	Prop. per	1000/1000	33	26	00.06.58	uliveto 3°	235,00	46,00	uliveto	€ 1,37	€ 2,52	€ 115,92	€ -	€ 115,92			€ 267,31	€ 383,23	€ 1,97	€ 385,20	€ 0,00	€ 0,00	€ 385,20	

DITTA n°	DITTA INTESTATARIA	Prop. per		Fg.	P.lla	Sup. ha.are.ca.	Coltura catastale e classe	Sup. OCCUPATA (mq)	Sup. ESPROPRIATA DA FRAZIONAMENTO (mq)	Coltura in atto	V.A.M. Rif. anno 2014 €/mq	Valore Mercato €/mq	Indennità base DEFINITIVA	Indennità per manufatti	SOMMANO	Maggiorazioni accettazione	Maggiorazione coltivatore diretto e imprenditore agricolo	Occupazione temporanea dal 10/11/2016 al 25/04/2022 (n. 65 mesi	*Indennità + Occupazione*	*Interessi legali*	*TOTALE Indennità + Occupazione + Interessi Legali*	*A Detrarre acconti già liquidati*	*SALDO DA LIQUIDARE*	*IMPORTO DA VERSARE ALLA CASSA DEPOSITI E PRESTITI*	Indennità aggiuntiva (litigiosi, in mezzadro o altri compartecipante
				33	47	01.00.48	uliveto 3°	1.365,00	1.193,00	uliveto	€ 1,37	€ 2,52	€ 3.006,36	€-	€ 3.006,36	€ 1.634,41		€ 1.552,69	*€ 6.193,46*	*€ 78,71*	*€ 6.272,17*				
153	PETRUZZELLI MARIA GRAZIA	Prop. per	1/9																		*€ 696,91*	*-€ 471,99*	*€ 224,92*		
	PETRUZZELLI MICHELE	Prop. per	6/9																		*€ 4.181,44*	*-€ 2.831,92*	*€ 1.349,52*		
	PETRUZZELLI NICOLA	Prop. per	1/9																		*€ 696,91*	*-€ 471,99*	*€ 224,92*		
	PETRUZZELLI PASQUALE	Prop. per	1/9																		*€ 696,91*	*-€ 471,99*	*€ 224,92*		
154	POSA LORENZO	Prop. per	1/1	33	229	00.11.78	uliveto 3°	345,00	106,00	uliveto	€ 1,37	€ 2,52	€ 267,12	€ 500,54	€ 767,66	€ 145,22		€ 618,38	*€ 1.531,26*	*€ 15,48*	*€ 1.546,74*	*-€ 1.474,07*	*€ 72,67*		
155	POSA LORENZO	Prop. per	1/1	33	230	00.50.96	uliveto 3°	2.370,00	2.242,00	uliveto	€ 1,37	€ 2,52	€ 5.649,84	€ 3.104,50	€ 8.754,34	€ 3.071,54		€ 4.097,21	*€ 15.923,09*	*€ 200,57*	*€ 16.123,66*	*-€ 9.859,04*	*€ 6.264,62*		
156	POSA LORENZO	Prop. per	1/1	33	200	00.28.57 00.05.73	uliveto 3° mandorleto 2°	285,00	501,00	uliveto	€ 1,37	€ 2,52	€ 1.262,52	€ 600,00	€ 1.862,52	€ 686,37		€ 840,72	*€ 3.389,61*	*€ 43,23*	*€ 3.432,84*	*-€ 1.366,92*	*€ 2.065,92*		
157	GARGANO NICOLA nato a ADELFIA (BA) il 09/06/1961 GRGNCL61H09A055T	Prop. per	1000/1000	33	235	00.27.31	uliveto 3°	450,00	217,00	uliveto	€ 1,37	€ 2,52	€ 546,84	€ 351,05	€ 897,89	€ 297,29		€ 670,34	*€ 1.865,52*	*€ 20,27*	*€ 1.885,79*	*-€ 1.400,40*	*€ 0,00*	*€ 485,39*	
158	BINETTI GIACINTO	Prop. per	1000/1000	33	171	00.33.59	uliveto 3°	2.860,00	2.554,00	uliveto	€ 1,37	€ 2,52	€ 6.436,08	€ 631,89	€ 7.067,97	€ 3.498,98		€ 3.538,48	*€ 14.105,43*	*€ 179,22*	*€ 14.284,65*	*-€ 8.900,32*	*€ 5.384,33*		
159	DE CARLO FRANCESCO	Prop. per	1/1	33	231	00.18.90	uliveto 3°	970,00	900,00	uliveto	€ 1,37	€ 2,52	€ 2.268,00	€ 2.420,00	€ 4.688,00	€ 1.233,00	€ 1.233,00	€ 2.195,74	*€ 9.349,74*	*€ 121,33*	*€ 9.471,07*	*-€ 4.276,40*	*€ 5.194,67*		
160	DE CARLO FRANCESCO	Prop. per	1/1	33	232	00.56.70	uliveto 3°	90,00	48,00	uliveto	€ 1,37	€ 2,52	€ 120,96	€-	€ 120,96	€ 65,76	€ 65,76	€ 102,38	*€ 354,86*	*€ 4,28*	*€ 359,14*	*-€ 278,70*	*€ 80,44*		
				33	112	00.43.07	uliveto 2°	870,00	863,00	uliveto	€ 1,37	€ 2,52	€ 2.174,76	€-	€ 2.174,76			€ 989,63	*€ 3.164,39*	*€ 36,88*	*€ 3.201,27*			*€ 3.201,27*	
161	PELLEGRINO ANTONIO SALVATORE	Prop. per	1/2																		*€ 1.600,63*	*€ 0,00*	*€ 0,00*		
	PELLEGRINO MASSIMILIANO	Prop. per	1/2																		*€ 1.600,63*	*€ 0,00*	*€ 0,00*		
				33	113	00.28.28	uliveto 2°	845,00	802,00	uliveto	€ 1,37	€ 2,52	€ 2.021,04	€ 1.263,78	€ 3.284,82			€ 1.531,64	*€ 4.816,46*	*€ 55,71*	*€ 4.872,18*			*€ 4.872,18*	
162	PELLEGRINO ANTONIO SALVATORE	Prop. per	1/2																		*€ 2.436,09*	*€ 0,00*	*€ 0,00*		
	PELLEGRINO MASSIMILIANO	Prop. per	1/2																		*€ 2.436,09*	*€ 0,00*	*€ 0,00*		
				33	114	00.18.38	uliveto 2°	735,00	782,00	uliveto	€ 1,37	€ 2,52	€ 1.970,64	€ 3.369,60	€ 5.340,24			€ 2.410,53	*€ 7.750,77*	*€ 90,57*	*€ 7.841,34*			*€ 7.841,34*	
	DE TOMA BENEDETTO	Prop. per	1/28																		*€ 280,05*	*€ 0,00*	*€ 0,00*		
	DE TOMA COSTANTINO	Prop. per	1/28																		*€ 280,05*	*€ 0,00*	*€ 0,00*		
	DE TOMA MARIO	Prop. per	1/28																		*€ 280,05*	*€ 0,00*	*€ 0,00*		
	DE TOMA SERAFINA	Prop. per	1/28																		*€ 280,05*	*€ 0,00*	*€ 0,00*		
163	MASELLIS ANNA	Prop. per	4/28																		*€ 1.120,19*	*€ 0,00*	*€ 0,00*		
	MASELLIS ANTONIO	Prop. per	4/28																		*€ 1.120,19*	*€ 0,00*	*€ 0,00*		
	MASELLIS LUIGI	Prop. per	4/28																		*€ 1.120,19*	*€ 0,00*	*€ 0,00*		
	MASELLIS VINCENZO	Prop. per	4/28																		*€ 1.120,19*	*€ 0,00*	*€ 0,00*		
	MASELLIS VITO DONATO	Prop. per	4/28																		*€ 1.120,19*	*€ 0,00*	*€ 0,00*		
	MASELLIS VITO LEONARDO	Prop. per	4/28																		*€ 1.120,19*	*€ 0,00*	*€ 0,00*		
				33	52	00.62.25	uliveto 3°	2.790,00	2.716,00	uliveto	€ 1,37	€ 2,52	€ 6.844,32	€ 2.527,56	€ 9.371,88	€ 3.720,92		€ 4.314,54	*€ 17.407,34*	*€ 222,06*	*€ 17.629,39*			*€ 8.946,89*	
164	RUBINO GIUDITTA	Prop. per	1/5																		*€ 3.525,88*	*-€ 1.736,50*	*€ 0,00*		
	RUBINO GIUSEPPE	Prop. per	1/5																		*€ 3.525,88*	*-€ 1.736,50*	*€ 0,00*		
	RUBINO MARIA GIOVANNA	Prop. per	1/5																		*€ 3.525,88*	*-€ 1.736,50*	*€ 0,00*		
	RUBINO MARIA ROSARIA	Prop. per	1/5																		*€ 3.525,88*	*-€ 1.736,50*	*€ 0,00*		
	RUBINO SAVERIO	Prop. per	1/5																		*€ 3.525,88*	*-€ 1.736,50*	*€ 0,00*		
				33	94	00.60.81	mandorleto 2°	1.960,00	1.864,00	uliveto	€ 1,37	€ 2,52	€ 4.697,28	€-	€ 4.697,28			€ 2.229,50	*€ 6.926,78*	*€ 79,67*	*€ 7.006,45*			*€ 7.006,45*	
	CONTILE ANNA	usufrutto	1/6																		*€ 0,00*	*€ 0,00*	*€ 0,00*		
	DE CARLO ANGELA ROSA	Prop. per	4/84																		*€ 333,64*	*€ 0,00*	*€ 0,00*		
	DE CARLO DOMENICA	Prop. per	7/84																		*€ 583,87*	*€ 0,00*	*€ 0,00*		
	DE CARLO DOMENICO	Prop. per	4/84																		*€ 333,64*	*€ 0,00*	*€ 0,00*		
	DE CARLO FILOMENA	Prop. per	4/84																		*€ 333,64*	*€ 0,00*	*€ 0,00*		
	DE CARLO GIACOMO	Prop. per	7/84																		*€ 583,87*	*€ 0,00*	*€ 0,00*		
	DE CARLO GIUSEPPE	Prop. per	4/84																		*€ 333,64*	*€ 0,00*	*€ 0,00*		
	DE CARLO GIUSEPPE	Prop. per	7/84																		*€ 583,87*	*€ 0,00*	*€ 0,00*		
	DE CARLO GRAZIA	Prop. per	7/84																		*€ 583,87*	*€ 0,00*	*€ 0,00*		
165	DE CARLO ISABELLA	Prop. per	4/48																		*€ 333,64*	*€ 0,00*	*€ 0,00*		
	DE CARLO MARIA NICOLA	Prop. per	7/84																		*€ 583,87*	*€ 0,00*	*€ 0,00*		
	DE CARLO MICHELE	Prop. per	7/84																		*€ 583,87*	*€ 0,00*	*€ 0,00*		
	DE CARLO NICOLETTA	Prop. per	4/48																		*€ 333,64*	*€ 0,00*	*€ 0,00*		
	PASQUALE ANTONIA	Prop. per	14/84																		*€ 1.167,74*	*€ 0,00*	*€ 0,00*		
	PELLICANI ANGELA	Prop. per	4/504																		*€ 55,61*	*€ 0,00*	*€ 0,00*		
	PELLICANI ANTONIO	Prop. per	4/504																		*€ 55,61*	*€ 0,00*	*€ 0,00*		
	PELLICANI CECILIA	Prop. per	4/504																		*€ 55,61*	*€ 0,00*	*€ 0,00*		
	PELLICANI DOMENICO	Prop. per	4/504																		*€ 55,61*	*€ 0,00*	*€ 0,00*		
	PELLICANI VITTORIA	Prop. per	4/504																		*€ 55,61*	*€ 0,00*	*€ 0,00*		
	PELLICANO RAFFAELE	Prop. per	4/504																		*€ 55,61*	*€ 0,00*	*€ 0,00*		

DITTA n°	DITTA INTESTATARIA	Prop. per		Fg.	P.lla	Sup. ha.are.ca.	Coltura catastale e classe	Sup. OCCUPATA (mq)	Sup. ESPROPRIATA DA FRAZIONAMENTO (mq)	Coltura in atto	V.A.M. Rif. anno 2014 €/mq	Valore Mercato €/mq	Indennità base DEFINITIVA	Indennità per manufatti	SOMMANO	Maggiorazioni accettazione	Maggiorazione coltivatore diretto e imprenditore agricolo	Occupazione temporanea dal 10/11/2016 al 25/04/2022 (n. 65 mesi)	*Indennità + Occupazione*	*Interessi legali*	*TOTALE Indennità + Occupazione + Interessi Legali*	*A Detrarre acconti già liquidati*	*SALDO DA LIQUIDARE*	*IMPORTO DA VERSARE ALLA CASSA DEPOSITI E PRESTITI*	Indennità aggiuntiva (litigiosi, ad esercizio o altri comparteciponte
166				33	285	00.00.25	uliveto 3°	25,00	25,00	uliveto	€ 1,37	€ 2,52	€ 63,00	€-	€ 63,00			€ 28,44	*€ 91,44*	*€ 1,07*	*€ 92,51*			*€ 92,51*	
	CARMINIO ANTONIO	Prop.per	18/1080																		*€ 1,54*	*€ 0,00*	*€ 0,00*		
	CARMINIO CATERINA	Prop. per	18/1080																		*€ 1,54*	*€ 0,00*	*€ 0,00*		
	CARMINIO FELICE	Prop. per	18/1080																		*€ 1,54*	*€ 0,00*	*€ 0,00*		
	CARMINIO LUCIA	Prop. per	30/1080																		*€ 2,57*	*€ 0,00*	*€ 0,00*		
	CARMINIO MARCO	Prop. per	18/1080																		*€ 1,54*	*€ 0,00*	*€ 0,00*		
	CARMINIO VITO	Prop. per	18/1080																		*€ 1,54*	*€ 0,00*	*€ 0,00*		
	EDILIZIA E AMBIENTE - S.R.L.	Prop. per	45/1080																		*€ 3,85*	*€ 0,00*	*€ 0,00*		
	PENTRELLI ANGELO	Prop. per	90/1080																		*€ 7,71*	*€ 0,00*	*€ 0,00*		
	PENTRELLI ANTONIA	Prop. per	20/1080																		*€ 1,71*	*€ 0,00*	*€ 0,00*		
	PENTRELLI CATERINA	Prop. per	20/1080																		*€ 1,71*	*€ 0,00*	*€ 0,00*		
	PENTRELLI FELICE	Prop. per	90/1080																		*€ 7,71*	*€ 0,00*	*€ 0,00*		
	PENTRELLI FRANCESCO	Prop. per	90/1080																		*€ 7,71*	*€ 0,00*	*€ 0,00*		
	PENTRELLI GIOVANNI	Prop. per	90/1080																		*€ 7,71*	*€ 0,00*	*€ 0,00*		
	PENTRELLI ISABELLA	Prop. per	20/1080																		*€ 1,71*	*€ 0,00*	*€ 0,00*		
	PENTRELLI PALMA	Prop. per	45/1080																		*€ 3,85*	*€ 0,00*	*€ 0,00*		
	PENTRELLI STEFANO	Prop. per	90/1080																		*€ 7,71*	*€ 0,00*	*€ 0,00*		
	PENTRELLI VITO LEONARDO	Prop. per	360/1080																		*€ 30,84*	*€ 0,00*	*€ 0,00*		
167				33	121	00.46.69	uliveto 3°	50,00	51,00	uliveto	€ 1,37	€ 2,52	€ 128,52	€-	€ 128,52			€ 2.650,38	*€ 2.778,90*	*€ 2,18*	*€ 2.781,07*			*€ 2.781,07*	
	CARMINIO ANTONIO	Prop.per	18/1080																		*€ 46,35*	*€ 0,00*	*€ 0,00*		
	CARMINIO CATERINA	Prop. per	18/1080																		*€ 46,35*	*€ 0,00*	*€ 0,00*		
	CARMINIO FELICE	Prop. per	18/1080																		*€ 46,35*	*€ 0,00*	*€ 0,00*		
	CARMINIO LUCIA	Prop. per	30/1080																		*€ 77,25*	*€ 0,00*	*€ 0,00*		
	CARMINIO MARCO	Prop. per	18/1080																		*€ 46,35*	*€ 0,00*	*€ 0,00*		
	CARMINIO VITO	Prop. per	18/1080																		*€ 46,35*	*€ 0,00*	*€ 0,00*		
	EDILIZIA E AMBIENTE - S.R.L.	Prop. per	45/1080																		*€ 115,88*	*€ 0,00*	*€ 0,00*		
	PENTRELLI ANGELO	Prop. per	90/1080																		*€ 231,76*	*€ 0,00*	*€ 0,00*		
	PENTRELLI ANTONIA	Prop. per	20/1080																		*€ 51,50*	*€ 0,00*	*€ 0,00*		
	PENTRELLI CATERINA	Prop. per	20/1080																		*€ 51,50*	*€ 0,00*	*€ 0,00*		
	PENTRELLI FELICE	Prop. per	90/1080																		*€ 231,76*	*€ 0,00*	*€ 0,00*		
	PENTRELLI FRANCESCO	Prop. per	90/1080																		*€ 231,76*	*€ 0,00*	*€ 0,00*		
	PENTRELLI GIOVANNI	Prop. per	90/1080																		*€ 231,76*	*€ 0,00*	*€ 0,00*		
	PENTRELLI ISABELLA	Prop. per	20/1080																		*€ 51,50*	*€ 0,00*	*€ 0,00*		
	PENTRELLI PALMA	Prop. per	45/1080																		*€ 115,88*	*€ 0,00*	*€ 0,00*		
	PENTRELLI STEFANO	Prop. per	90/1080																		*€ 231,76*	*€ 0,00*	*€ 0,00*		
	PENTRELLI VITO LEONARDO	Prop. per	360/1080																		*€ 927,02*	*€ 0,00*	*€ 0,00*		
168	DE FILIPPIS GAETANA	Prop. per	1/1	33	254	00.20.85	uliveto 2°	1.050,00	983,00	uliveto	€ 1,37	€ 2,52	€ 2.477,16	€ 6.918,00	€ 9.395,16	€ 1.346,71		€ 4.317,08	*€ 15.058,95*	*€ 182,19*	*€ 15.241,14*	*-€ 12.309,98*	*€ 2.931,16*		
				33	109	00.32.74	uliveto 2°	125,00	155,00	uliveto	€ 1,37	€ 2,52	€ 390,60	€ 2.089,45	€ 2.480,05	€ 212,35		€ 1.119,47	*€ 3.811,87*	*€ 45,66*	*€ 3.857,53*				
169	DE FILIPPIS SAVERIO	Prop. per	4/6																		*€ 2.571,69*	*-€ 259,33*	*€ 2.312,36*		
	DE FILIPPIS DOMENICO	Prop. per	2/18																		*€ 428,61*	*-€ 43,22*	*€ 385,39*		
	DE FILIPPIS RAFFAELE	Prop. per	2/18																		*€ 428,61*	*-€ 43,22*	*€ 385,39*		
	DE FILIPPIS ACHILLE	Prop. per	2/18																		*€ 428,61*	*-€ 43,22*	*€ 385,39*		
170				33	118	00.13.32 00.02.18	uliveto 3° mandorleto 2°	20,00	23,00	uliveto	€ 1,37	€ 2,52	€ 57,96	€ 393,18	€ 451,14	€ 31,51		€ 203,64	*€ 686,29*	*€ 8,19*	*€ 694,48*				
	DE FILIPPIS SAVERIO	Prop. per	4/6																		*€ 462,98*	*-€ 41,49*	*€ 421,49*		
	DE FILIPPIS DOMENICO	Prop. per	2/18																		*€ 77,16*	*-€ 6,91*	*€ 70,25*		
	DE FILIPPIS RAFFAELE	Prop. per	2/18																		*€ 77,16*	*-€ 6,91*	*€ 70,25*		
	DE FILIPPIS ACHILLE	Prop. per	2/18																		*€ 77,16*	*-€ 6,91*	*€ 70,25*		
171				33	304	00.41.13	uliveto 3°	30,00	12,00	uliveto	€ 1,37	€ 2,52	€ 30,24	€ 800,98	€ 831,22	€ 16,44		€ 395,68	*€ 1.243,34*	*€ 14,38*	*€ 1.257,72*				
	CASERTA MICHELINA	Prop. per	regime di comunione dei beni																		*€ 628,86*	*-€ 46,68*	*€ 582,18*		
	GIULIANI LEONARDO	Prop. per	regime di comunione dei beni																		*€ 628,86*	*-€ 46,68*	*€ 582,18*		

DITTA n°	DITTA INTESTATARIA	Prop. per		Fg.	P.lla	Sup. ha.are.ca.	Coltura catastale e classe	Sup. OCCUPATA (mq)	Sup. ESPROPRIATA DA FRAZIONAMENTO (mq)	Coltura in atto	V.A.M. Rif. anno 2014 €/mq	Valore Mercato €/mq	Indennità base DEFINITIVA	Indennità per manufatti	SOMMANO	Maggiorazioni accettazione	Maggiorazione coltivatore diretto e imprenditore agricolo	Occupazione temporanea dal 10/11/2016 al 29/04/2022 n. 65 mesi	*Indennità + Occupazione*	*Interessi legali*	*TOTALE Indennità + Occupazione + Interessi Legali*	*A Detrarre acconti già liquidati*	*SALDO DA LIQUIDARE*	*IMPORTO DA VERSARE ALLA CASSA DEPOSITI E PRESTITI*	Indennità aggiuntiva fittavolo, al mezzadro o al compartecipante
				33	115	00.04.71	uliveto 2°	140,00	179,00	uliveto	€ 1,37	€ 2,52	€ 451,08	€ -	€ 451,08			€ 203,61	€ 654,69	€ 7,65	€ 662,34			€ 662,34	
172	CARMINIO ANTONIO	Prop.per	18/1080																		€ 11,04	€ 0,00	€ 0,00		
	CARMINIO CATERINA	Prop. per	18/1080																		€ 11,04	€ 0,00	€ 0,00		
	CARMINIO FELICE	Prop. per	18/1080																		€ 11,04	€ 0,00	€ 0,00		
	CARMINIO LUCIA	Prop. per	30/1080																		€ 18,40	€ 0,00	€ 0,00		
	CARMINIO MARCO	Prop. per	18/1080																		€ 11,04	€ 0,00	€ 0,00		
	CARMINIO VITO	Prop. per	18/1080																		€ 11,04	€ 0,00	€ 0,00		
	EDILIZIA E AMBIENTE - S.R.L.	Prop. per	45/1080																		€ 27,60	€ 0,00	€ 0,00		
	PENTRELLI ANGELO	Prop. per	90/1080																		€ 55,20	€ 0,00	€ 0,00		
	PENTRELLI ANTONIA	Prop. per	20/1080																		€ 12,27	€ 0,00	€ 0,00		
	PENTRELLI CATERINA	Prop. per	20/1080																		€ 12,27	€ 0,00	€ 0,00		
	PENTRELLI FELICE	Prop. per	90/1080																		€ 55,20	€ 0,00	€ 0,00		
	PENTRELLI FRANCESCO	Prop. per	90/1080																		€ 55,20	€ 0,00	€ 0,00		
	PENTRELLI GIOVANNI	Prop. per	90/1080																		€ 55,20	€ 0,00	€ 0,00		
	PENTRELLI ISABELLA	Prop. per	20/1080																		€ 12,27	€ 0,00	€ 0,00		
	PENTRELLI PALMA	Prop. per	45/1080																		€ 27,60	€ 0,00	€ 0,00		
	PENTRELLI STEFANO	Prop. per	90/1080																		€ 55,20	€ 0,00	€ 0,00		
	PENTRELLI VITO LEONARDO	Prop. per	360/1080																		€ 220,78	€ 0,00	€ 0,00		

Bari, 29/04/2022

IL RESPONSABILE DEL PROCEDIMENTO
ING. CATALDO LASTELLA

COMUNE DI FASANO

Estratto determina dirigenziale 2 maggio 2022, n. 979

Procedura di verifica di assoggettabilità a VAS.

Comune di Fasano (BR)
Settore Lavori Pubblici
Servizio VIA, VAS e Paesaggio

Determina Dirigenziale n. 979 del 02 maggio 2022

D.Lgs. 152/2006, L.R. 44/2012, R.R. 18/2013 - Procedimento di verifica di assoggettabilità a VAS ai sensi dell'art. 8 della L.R. n. 44/12, in relazione al seguente intervento: Lavori di completamento della circonvallazione di "Speziale" – Frazione del Comune di Fasano.

IL RESPONSABILE

"…omissis…"

DETERMINA

1. di dichiarare che le premesse, nonché tutto quanto espresso e richiamato in narrativa, si intendono qui integralmente riportati, quali parti integranti del presente provvedimento;

2. di escludere l'intervento "Lavori di completamento della circonvallazione di "Speziale" – Frazione del Comune di Fasano", dalla procedura di Valutazione Ambientale Strategica di cui agli articoli da 13 a 18 del D.Lgs. 152/2006 e ss. mm. ed ii., per tutte le motivazioni espresse in narrativa fermo restando le prescrizioni impartite dai vari SCMA, il rispetto della normativa ambientale, in quanto l'opera in progetto:

- ha una limitata estensione areale, da realizzarsi per lo più in un'area che ospita già la medesima infrastruttura;
- sono state adottate nel progetto specifiche misure di protezione ambientale;
- non determinerà effetti significativi sull'ambiente, a condizione che, in fase di attuazione, vengano rispettate le seguenti prescrizioni:

a) devono essere messe in atto le indicazioni e le misure di mitigazione e/o compensazione previste nel rapporto ambientale preliminare e nelle relazioni specialistiche ad esso allegate (Valutazione di Compatibilità Idraulica, Piano di adeguamento degli scarichi derivanti dalle acque meteoriche di dilavamento, Indagine geologica geotecnica, Relazioni di impatto acustico);

b) devono essere rispettate le indicazioni e/o prescrizioni previste nei pareri resi dalle Autorità ambientali consultate;

c) dovranno essere recepiti gli esiti della V. I.A.;

d) per gli impianti in natura delle specie arboree, arbustive ed erbacee siano impiegate esclusivamente specie autoctone e ecologicamente coerenti con la flora locale e non si utilizzino miscugli commerciali contenenti specie alloctone;

e) nella parte in adeguamento, eventuali tratti stradali dismessi a seguito della correzione dei raggi di curvatura della viabilità esistente siano sottoposti ad azioni di rinaturalizzazione e di impermeabilizzazione attraverso i seguenti interventi:

- asportazione del manto di asfalto e della fondazione stradale;
- posa in opera di terreno vegetale;

• posa a dimora di specie arbustive espiantate a seguito degli interventi di adeguamento o di ulivi o, ancora, di specie autoctone quali Arbutus unedo, Pistacia lentiscus, Phillyrea latifolia, ecc.;

f) i margini stradali siano bordati da muretti a secco, conservando, sui tratti in adeguamento, almeno uno dei due margini stradali esistenti e realizzando, per l'altro margine e nei nuovi tratti, muretti a secco con tecniche costruttive e materiali tradizionali, del tutto analoghi a quelli esistenti, secondo quanto previsto anche per il recupero dei medesimi previsto al cap. 6 dell'elaborato 4.4.4 del PPTR "Linee guida per la tutela, il restauro e gli interventi sulle strutture in pietra a secco della Puglia"; per le rotatorie, siano previste sistemazioni degli eventuali interstizi e delle isole centrali permeabili con messa a dimora di specie arbustive autoctone, la segnaletica sia limitata strettamente a quella prevista dal codice della strada e siano previsti sistemi di illuminazione di altezza limitata e a basso consumo; inoltre, in luogo delle "torri faro" di presegnalazione, siano adottati sistemi fisici di rallentamento prima dell'arrivo in rotatoria (canalizzazioni, controcurve, dissuasori di velocità, ecc.);

g) impiegare sistemi di illuminazione in grado di attenuare la dispersione luminosa e la modulazione dell'intensità in funzione dell'orario e della fruizione degli spazi e altresì rispondenti ai seguenti criteri:

• flusso luminoso modulabile, bassa dispersione e con lampade a ridotto effetto attrattivo (con una componente spettrale dell'UV ridotta o nulla) in particolar modo nei confronti di lepidotteri, coleotteri, ditteri, emitteri, neurotteri, tricotteri, imenotteri e ortotteri;

h) garantire l'accessibilità al passaggio delle specie di interesse comunitario ivi presenti, evitando nella fase attuativa qualsiasi opera viaria in grado di generare barriera infrastrutturale, e laddove necessario prevedendo la realizzazione di idonei e sufficienti passaggi per la fauna nel rispetto dei criteri per la sicurezza stradale, anche mediante passaggi per la fauna minore (tunnel per anfibi e rettili) preferibilmente con sezione quadrata o rettangolare (delle dimensioni minime 50 cm x 50 cm, da adeguare in funzione delle specie), con pendenza di almeno l'1% (in modo da evitare ristagni d'acqua o allagamenti e dotati di aperture sul lato superiore, tramite griglie di aerazione, o sul lato inferiore a diretto contatto con il suolo) e unitamente alle recinzioni di invito e ai dissuasori per l'accesso alla carreggiata;

i) in considerazione della quota di soggiacenza della falda, l'intervento di trasformazione non dovrà, in alcun modo, compromettere gli aspetti quali-quantitativi e funzionali della risorsa idrica sotterranea interessata, condizione da garantire sia in fase di cantiere che di esercizio;

j) al fine di ridurre e abbattere ulteriormente i livelli sonori durante le lavorazioni, bisogna prevede, dove possibile, il confinamento delle fasi operative all'interno dell'area di cantiere. Inoltre, si prescrive di realizzare, vista la presenza di alcune abitazione nelle immediate vicinanze, lungo i lati dove sono presenti degli edifici per civile abitazione, un sistema di contenimento del rumore (barriera antirumore con sagome antischianto); in alternativa ove tecnicamente possibile si potrebbe prevedere il ricorso alle tecniche di ingegneria naturalistica, con le quali possono al meglio essere realizzate anche strutture di uso tecnologico (ad esempio i presidi antirumore in terrapieno naturale vegetato o in strutture a terrapieno compresso verde) consentendo di ottenere sia un migliore inserimento visuale e paesaggistico che una migliore funzione antirumore rispetto a quella delle barriere antirumore;

k) venga garantita la corretta gestione delle acque meteoriche richiedendo agli enti preposti l'autorizzazione al trattamento e smaltimento delle stesse;

l) si raccomanda di porre in essere tutti gli accorgimenti necessari per evitare rischi di inquinamento dell'ambiente;

m) ad esclusione delle modifiche, qualora eventualmente necessarie, finalizzate all'adeguamento alle prescrizioni contenute nei pareri resi dalle Autorità Ambientali e che non comportino comunque una riadozione del Piano, qualsiasi modifica rispetto alla documentazione presente in atti e valutata, dovrà essere sottoposta, per la parte in variante, a verifica degli effetti sulle matrici ambientali, paesaggistiche ed antropiche considerate, ai sensi e nel rispetto della normativa vigente in materia e di cui all'art. 12 della Parte Seconda del D.Lgs. 152/2006 e ss.mm.ii.;

n) il rispetto delle prescrizioni contenute nel presente parere va garantito dall'Amministrazione Comunale in sede di approvazione dello strumento di pianificazione.

Da ultimo si sottolinea che, in conformità a quanto previsto dal D. Lgs 152/06 parte seconda e ss.mm.ii.

e in particolare dagli artt. 4, 5 e 6, la valutazione effettuata ha la finalità di assicurare che l'attuazione del piano/programma, sia compatibile con le condizioni per lo sviluppo sostenibile, nel rispetto della capacità rigenerativa degli ecosistemi e delle risorse, della salvaguardia della biodiversità e del patrimonio culturale, nell'ottica di un'equa distribuzione dei vantaggi connessi all'attività economica.

La valutazione non attiene a questioni afferenti alla procedura urbanistica espletata o da espletare;

3. di precisare che il presente provvedimento:

- ha carattere preventivo e si riferisce esclusivamente all'attuazione dell'intervento;
- fa salve tutte le ulteriori prescrizioni, integrazioni o modificazioni relative all'intervento in oggetto introdotte dagli uffici competenti, anche successivamente all'adozione del presente provvedimento, purché con lo stesso compatibili;
- non esonera il proponente dall'acquisizione di ogni altro parere e/o autorizzazione per norma previsti;
- è in ogni caso condizionato alla legittimità dei provvedimenti e degli atti amministrativi connessi e presupposti, nonché di competenza di altri enti pubblici a ciò preposti;

4. di demandare all'Autorità Procedente, l'assolvimento degli obblighi stabiliti dal comma 5 e 6, dell'art. 8, della L.R. 44/2012 e ss. mm. ed ii, con particolare riferimento all'obbligo di pubblicare e dare evidenza nell'ambito dei provvedimenti di adozione e approvazione del progetto in oggetto dell'iter procedurale e del risultato della presente verifica, comprese le motivazioni dall'esclusione dalla VAS e le modalità di ottemperanza alle prescrizioni impartite;

5. di notificare il presente provvedimento, a cura del Servizio VIA, VAS e Paesaggio:

- al Proponente;
- all'Autorità Procedente;
- ai SCMA individuati nel procedimento di verifica di assoggettabilità;

6. di pubblicare il presente provvedimento sul BURP, all'Albo Pretorio on-line del Comune di Fasano dove resterà affisso per quindici giorni consecutivi, nonché sul sito web del Comune di Fasano, nella sezione dedicata.

Avverso la presente determinazione gli interessati, ai sensi dell'art. 3, comma 4, della L. 241/90 e ss. mm. ed ii. possono proporre nei termini di legge dalla notifica dell'atto ricorso giurisdizionale amministrativo o, in alternativa, ricorso straordinario al Capo dello Stato, nei termini previsti dalle norme vigenti in materia.

Il Responsabile Autorità Competente
ing. Antonio Mansueto

COMUNE DI FRANCAVILLA FONTANA

Estratto Deliberazione C.C. del 22 aprile 2022, n. 26

LEGGE 865/71 - ART.27 - PIANO INSEDIAMENTI PRODUTTIVI (PIP) DEL COMUNE DI FRANCAVILLA FONTANA - ESAME DELLE OSSERVAZIONI ALLA VARIANTE ALLE N.T.A. DEL P.I.P. - APPROVAZIONE.

IL CONSIGLIO COMUNALE

Omissis

DELIBERA

1) di prendere atto che nei termini stabiliti, e cioè entro il 09/03/2022, è pervenuta l'allegata osservazione e che, successivamente, non sono pervenute altre osservazioni, alla variante alle NTA del Piano per gli Insediamenti Produttivi, adottata con propria deliberazione n. 2 del 04/02/2022 (All. A);
2) di accogliere parzialmente la predetta osservazione per le ragioni e le motivazioni contenute nell'allegato documento denominato "controdeduzioni alle osservazioni" che forma parte integrante e sostanziale del presente provvedimento (All. B);
3) di approvare l'allegato schema di "ATTO DI ASSOGGETTAMENTO AD USO PUBBLICO DI SUPERFICI PER STANDARD URBANISTICI DA DESTINARE A SPAZI PUBBLICI, AD ATTIVITA' COLLETTIVE, A VERDE PUBBLICO O A PARCHEGGI PER GLI INTERVENTI EX ARTT. 9 bis E 10 bis DELLE NTA DEL P.I.P." (All. C);
4) di approvare in via definitiva, la variante alle NTA del Piano per gli Insediamenti Produttivi, adottata con propria deliberazione n. 2 del 04/02/2022;
5) di demandare al Responsabile dell'Area IV – Urbanistica, la consequenziale modifica da apportare alle NTA in assonanza con le modifiche introdotte dal parziale accoglimento dell'osservazione pervenuta;
6) Di dare atto che le variazioni di cui al presente deliberato, acquisiranno efficacia dal giorno successivo a quello di pubblicazione dell'atto di definitiva approvazione, per estratto, sul Bollettino Ufficiale della Regione Puglia, ai sensi dell'art. 16, commi 8 e 9, della L.R. n. 20/2001.

Tutti gli atti sono consultabili al seguente link: *https://www.comune.francavillafontana.br.it/it/page/52110*

COMUNE DI MORCIANO DI LEUCA
Decreto 7 aprile 2022, n. 6
Esproprio.

SETTORE 3° BIS - LL.PP.

DECRETO

N. 6 DEL 07/04/2022

OGGETTO:	Decreto di esproprio per pubblica utilità D.P.R. 327/2001 occorrente all`esecuzione degli INTERVENTI PER LA REALIZZAZIONE DELLE STRADE DI PIANO DI CUI AL PROGRAMMA DI FABBRICAZIONE approvato con D.P.G.R. n. 1785 del 25/06/1974 e successiva variante approvata con D.P.G.R. n. 3026 del 14/12/1978

IL DIRIGENTE

PREMESSO CHE:

- il comune di Morciano di Leuca, comprendente le frazioni di Barbarano del Capo e la Marina di Torre Vado, è dotato, quale strumentazione urbanistica generale vigente, di Programma di Fabbricazione (P. di F.) approvato con D.P.G.R. n. 1785 del 25/06/1974 e successiva variante approvata con D.P.G.R. n. 3026 del 14/12/1978, non adeguato alla L.R. n. 56/80;
- in detto P. di F. sono previste le aree ad edificazione diretta individuate come Zone A, B ed E, nonché quelle destinate alla nuova edificazione insediativa residenziale individuate quali Zone C e, più precisamente, C1 per gli insediamenti di Morciano e Barbarano e C2, C3 e C4 per gli insediamenti di Torre Vado;
- nelle Zone C gli interventi edificatori diretti sono subordinati alla formazione ed approvazione di strumenti urbanistici esecutivi del P. di F.;
- nel capoluogo di Morciano di Leuca, per le Zone C1, con D.G.R. n. 1899 del 28/02/1983, è stato approvato il Piano di Lottizzazione (P. di L.) suddiviso in tre comparti A, B e C;
- al suddetto Piano di Lottizzazione risultano correlati i seguenti atti amministrativi:
  - Delibera C.C. n. 31 del 31/03/1980 Approvazione del P. di L. con nota dell'Ufficio Urbanistico Regionale n. 6209/1983;
  - Delibera C.C. n. 110 del 30/05/1983 Adeguamento alle prescrizioni regionali e modifica convenzione;
  - Delibera C.C. n. 89 de 30/11/1992 Proroga Termini;
  - Delibera C.C. n. 10 del 03/03/1998 Approvazione Assestamento e Adeguamento alle prescrizioni regionali per la Tav. 7.

VISTA la deliberazione di Giunta Comunale n°108 del 13/07/2021 con cui si è approvato il progetto di fattibilità tecnico economica dal titolo ***" Intervento per la realizzazione delle strade di piano di cui al programma di fabbricazione approvato con D.P.G.R. n. 1785 del 25/06/1974 e successiva variante approvata con D.P.G.R. n. 3026 del 14/12/2078 "*** ;

VISTA la **Deliberazione di Consiglio Comunale n. 36 R.G. del 30/11/2021** inerente l'approvazione dell'"

Intervento per la realizzazione delle strade di piano di cui al programma di fabbricazione approvato con D.P.G.R. n. 1785 del 25/06/1974 e successiva variante approvata con D.P.G.R. n. 3026 del 14/12/1978 "

VISTO il **Decreto n. 10 del 24/12/2021** avente ad oggetto "Decreto di determinazione urgente, in via provvisoria, dell'indennità di espropriazione e occupazione d'urgenza preordinata all'espropriazione (art.22 bis del D.P.R. 8 giugno 2001 n. 327 e succ. modif. ed integr.) per l'esecuzione dei lavori relativi ad l***" Intervento per la realizzazione delle strade di piano di cui al programma di fabbricazione approvato con D.P.G.R. n. 1785 del 25/06/1974 e successiva variante approvata con D.P.G.R. n. 3026 del 14/12/2078 "*** dei lotti di terreno di proprietà nel Comune di Morciano di LEUCA;

VISTA la deliberazione di **Giunta Comunale n. 21 del 10.02.2022** con cui si è approvato il progetto esecutivo;

DATO ATTO che il progetto è stato predisposto in modo da recare il minor pregiudizio possibile alle proprietà private, compatibilmente con le esigenze di sicurezza e stabilità dell'opera medesima;

CONSIDERATO che è indispensabile per la realizzazione dell'opera in argomento avere la disponibilità dei fondi di proprietà privata interessati dal sedime della strada di piano;

CONSIDERATO che non è scaduto il termine di efficacia della dichiarazione di pubblica utilità;

DATO ATTO dell'urgenza di pervenire all'occupazione degli immobili, in quanto finalizzata alla realizzazione di un'opera strategica;

PRESO ATTO delle indennità di esproprio come da elenco art. 1 del presente decreto;

VISTI gli artt. 20, 21, 22 e 23 del D.P.R. n. 327/2001;

RICHIAMATO il proprio Decreto di nomina Sindacale a responsabile del Settore;

DECRETA

1. A favore del Comune di Morciano di LEUCA (LE) l'espropriazione degli immobili qui di seguito descritti, necessari per il completamento dell' ***" Intervento per la realizzazione delle strade di piano di cui al programma di fabbricazione approvato con D.P.G.R. n. 1785 del 25/06/1974 e successiva variante approvata con D.P.G.R. n. 3026 del 14/12/2078 "***di proprietà delle ditte a fianco di ciascuno segnate, ed in termini

Fg	Mapp	Superficie	Proprietà	Indennità
10	1118	917 mq	COSI COSIMO nato a MORCIANO DI LEUCA (LE) il 26/07/1940 (*omissis*)	**€ 2.792,00**
10	1119	334 mq	COSI COSIMO nato a MORCIANO DI LEUCA (LE) il 26/07/1940 - (*omissis*) - EREDI DE GIORGI LUCIA nata a MORCIANO DI LEUCA (LE) il 25/12/1944 - (*omissis*)	
10	1132	145 mq	DE GIORGI LUCIA nata a MORCIANO DI LEUCA (LE) il 25/12/1944 (*omissis*) ED AVENTI CAUSA	

2. Il presente decreto, a cura e spese del promotore dell'espropriazione, sarà notificato ai relativi proprietari espropriandi;
3. Disporre che il presente decreto (esente da bollo a norma dell'art. 22 del D.P.R. n. 642/1972 e s.m.i. - tab. All. B) dovrà essere registrato, a cura e spese dell'Amministrazione comunale ex art. 23, comma 4, del D.P.R. 327/01, presso la competente Agenzia delle Entrate e trascritto presso l'Agenzia del

Territorio di Lecce, oltre alla voltura nel Catasto

4. Un estratto del presente decreto è trasmesso entro cinque giorni per la pubblicazione nel Bollettino Ufficiale della Regione Puglia e nel sito web del Comune di Morciano di LEUCA;
5. Avverso il presente decreto può essere opposto ricorso al competente Tribunale Amministrativo Regionale entro il termine di 60 (sessanta) giorni dalla notifica dello stesso, o mediante ricorso straordinario al Presidente della Repubblica nel termine di 120 (centoventi) giorni.

Lì 07/04/2022

IL RESPONSABILE DEL SERVIZIO
Ing. Luca VALENTE

COMUNE DI NOCI
Decreto 22 marzo 2022, n. 2
Esproprio.

Oggetto: Decreto di esproprio per pubblica utilità ai sensi dell'art. 23 del DPR 327/01 relativo alla regolarizzazione, compensazione e cessione aree a standard e viabilità P.d.L. comparto n. 24 zona C/3 del vigente PRG - Sentenza TAR Puglia - Sede di Bari - Sez. 3ª n. 1275/2019 O. Dogali/Comune di Noci. Errata corrige.

IL RESPONSABILE DEL SETTORE TERRITORIO ED ATTIVITÀ PRODUTTIVE

Premesso:

Che in data 08.05.2018 prot. 1519 il Responsabile del Settore *Urbanistica e Lavori Pubblici* del Comune di Noci notificava alla sig.ra Caramia Rosa Maria, proprietaria di aree ricedenti nel Comparto n. 24, Zona C/3 del vigente PRG, diffida a regolare, con atto pubblico, formalmente valido, le compensazioni spettanti secondo le previsioni del Piano di Lottizzazione approvato con Delibera di Consiglio Comunale n. 42 del 16.07.2010, a seguito di sollecito del 11.01.2018 prot. 601 pervenuto da parte del signor DOGALI Orazio, nato a Noci (BA) il 22.07.1955 (c.f.: *omissis*) in ordine alla mancata attuazione delle previsioni del Piano di Lottizzazione;

Che l'approvazione definitiva di detto Piano, avvenuta con la pubblicazione sul Bollettino Ufficiale Regione Puglia n. 148 del 23.09.2010, ha comportato la dichiarazione di pubblica utilità delle aree e opere in esso contenute, notificata con nota del 29.09.2010 prot. 14430;

Che il signor DOGALI Orazio, ha proposto ricorso al TAR Puglia-Bari contro il Comune di Noci e nei confronti della sig.ra CARAMIA Rosa Maria, avverso l'inerzia del Comune di Noci per la conclusione del procedimento di definizione delle compensazioni del Piano di Lottizzazione di che trattasi, con la procedura espropriativa ai sensi dell'art. 15 della Legge Regionale n. 6/1979 ed art. 14 delle NTA del vigente PRG;

Che il TAR Puglia - Bari con Sentenza n. 1275/2019, pubblicata il 07.10.2019, in accoglimento del ricorso proposto dal signor Orazio DOGALI, ha ordinato al Comune di Noci di concludere il procedimento di esecuzione d'ufficio del Comparto ex legge regionale n. 6/1979;

Vista la Deliberazione di Consiglio Comunale n. 42 del 16.07.2010 di approvazione definitiva del Piano di Lottizzazione del comparto n. 24 del vigente PRG, con la pubblicazione sul Bollettino Ufficiale Regione Puglia n. 148 del 23.09.2010, dalla quale discende la dichiarazione di pubblica utilità delle aree e opere in esso contenute;

Considerato che è vigente il termine di efficacia della pubblica utilità;

Visto il provvedimento del 21.01.2020 prot. n. 888, con cui è stato comunicato alla sig.ra CARAMIA Rosa Maria, l'elenco dei beni da espropriare con determinazione della misura dell'indennità di espropriazione delle aree, per poter procedere alla compensazione e formazione dei lotti nel Piano di Lottizzazione Comparto n. 24 Zona C3 approvato con deliberazione di consiglio comunale n. 42 del 16.07.2010 e pubblicato sul BUR Puglia n. 148 del 23.09.2010;

Vista la comunicazione prot. n. 3598 del 09.03.2020 con la quale è stato comunicato alla sig.ra CARAMIA Rosa Maria l'indennità di esproprio ex art. 20 comma 4 del DPR 327/01, in complessivi € 21.217,84 (Euro ventunomiladuecentodiciassette,84);

Vista la Determinazione dirigenziale n. 1090 del 20 agosto 2021, esecutiva, di emissione della disposizione di Deposito nr. 1366372 (prov.le n. 169883) presso il Ministero dell'Economia e delle Finanze - Ragioneria Territoriale dello Stato di Bari/BAT, in favore della sig.ra CARAMIA Rosa Maria, delle somme necessarie per acquisizione delle aree (fg. 42 ptc 315-316) per la formazione dei lotti Piano di Lottizzazione Comparto n. 24 Zona C/3 del vigente PRG;

Vista la comunicazione da parte del Ministero dell'Economia e delle Finanze - Ragioneria Territoriale dello Stato di Bari/BAT, di avvenuta costituzione del deposito definitivo numero 1366372 in data 27.08.2021 dell'importo pari a € 21.217,84 a garanzia indennità di esproprio p.lle n. 315-316 del fg. 42 in favore della signora CARAMIA Rosa Maria;

Visti gli articoli 20.21.22, e 23 del DPR 08.06.2001, n. 327;

Visto il decreto n. 13 del 12-10-2021 nel quale sono stati riportati gli estremi delle particelle n. 315 e n. 316 erroneamente appartenenti al Foglio di mappa n. 42 in luogo del Foglio di mappa n. 41;

tutto ciò premesso e considerato

DECRETA

a. A favore del Comune di Noci (BA) l'espropriazione degli immobili qui di seguito descritti, per poter procedere alla compensazione e formazione dei lotti nel Piano di Lottizzazione Comparto n. 24 Zona C3, vigente PRG, approvato con Deliberazione di Consiglio Comunale n. 42 del 16.07.2010 e pubblicato sul BUR Puglia n. 148 del 23.09.2010 di proprietà della ditta CARAMIA Rosa Maria nata a Noci (BA), il 02.10.1940, residente in *omissis*, C.F.: *omissis*, riportati in catasto
Foglio di mappa n. 41 particella n. 315 di mq 850,00;
Foglio di mappa n. 41 particella n. 316 di mq 358,00;

per un totale complessivo di mq 1.208,00 per una indennità provvisoria pari a **€ 21.217,84** a correzione del precedente Decreto n. 13 del 12-10-2021**;**

b. Il presente decreto dispone il passaggio del diritto di proprietà al Comune di Noci in calce al seguente atto per il successivo inoltro al competente Ufficio dei registri Immobiliari;

c. Il presente decreto sarà pubblicato sul Bollettino ufficiale della Regione Puglia e notificato alla proprietà nelle forme di legge con un avviso contenente l'indicazione del luogo, del giorno e dell'ora in cui è prevista l'esecuzione del decreto di espropriazione almeno sette giorni prima di essa.

d. L'opposizione del terzo è proponibile entro trenta giorni successivi alla pubblicazione, decorso tale termine in assenza di impugnazioni, anche per il terzo l'indennità resta fissata nella somma depositata

e. Il presente Decreto sarà trascritto presso l'Ufficio dei registri immobiliari di Bari, nonché volturato, e registrato, a termini di legge a cura e spese dell'Ente espropriante.

f. Ai sensi dell'art. 25 co. 1,2 e 3 del succitato T.U. delle disposizioni legislative e regolamentari in materia di espropriazioni, l'espropriazione del diritto di proprietà comporta:

- *l'estinzione automatica di tutti gli altri diritti reali o personale, gravanti sul bene espropriato, salvo quelli compatibili con i fini cui l'espropriazione è preordinata;*
- *le azioni reali e personali esperibili sul bene espropriando non incidono sul procedimento espropriativo e sugli altri effetti del decreto di esproprio;*
- *dopo la trascrizione del decreto di esproprio, tutti i diritti relativi al bene espropriato possono essere fatti valere unicamente sull'indennità.*

Il responsabile del Settore
TERRITORIO ED ATTIVITÀ PRODUTTIVE
Ing. Giuseppe GABRIELE

COMUNE DI SAMMICHELE DI BARI

Deliberazione G.C. 29 aprile 2022, n. 67

VARIANTE NON SOSTANZIALE AL PIANO DI LOTIZZAZIONE "SAN FRANCESCO" IN ZONA C2 DEL COMUNE DI SAMMICHELE DI BARI PER LA REALIZZAZIONE DI UNA RESIDENZA SANITARIA ASSISTITA DI MANTENIMENTO. APPROVAZIONE.

L'anno duemilaventidue il giorno ventinove del mese di aprile alle ore 13:45 su convocazione del Sindaco, ai sensi dell'art. 50, D.lgs. n. 267/2000, la Giunta Comunale si è riunita in adunanza. Fatto l'appello nominale risultano:

	Presente/Assente
NETTI LORENZO	P
DI VENERE Marina	P
GIANNOCCARO Caterina	P
RUBINO Domenico	P
SPINELLI Francesco Antonio	P

Presenti n. 5 Assenti n. 0

Assiste il Segretario dr. Gianpiero Devillanova. Il Sindaco constatata la legalità dell'adunanza, dichiara aperta la seduta ed invita la Giunta ad esaminare la proposta di deliberazione in oggetto.

Il Sindaco dà atto che sono stati resi i pareri di cui all'art. 49 del D.lgs. n. 267/2000, di seguito riportati

Parere Favorevole di regolarità tecnica del Responsabile del servizio competente firmato digitalmente. Sammichele di Bari, lì 28-04-2022

Ing. Daniela Violante

La GIUNTA COMUNALE

PREMESSO CHE:

- il Comune di Sammichele di Bari è dotato di Piano Regolatore Generale, approvato con la D.G.R. n. 1860 del 22.12.2000, di cui successivamente il Consiglio Comunale ha preso atto con deliberazione di Consiglio Comunale n. 10 del 20.03.2001;
- con la deliberazione n. 31 del 11.10.2018, il Consiglio Comunale ha preso atto del parere di compatibilità paesaggistica dell'adeguamento del PRG di Sammichele di Bari al PPTR espresso dalla Giunta Regionale Pugliese con deliberazione n. 1338 del 24.07.2018;
- in data 24.03.2005, giusta nota prot. 2893, fu presentata dalle ditte proprietarie di una maglia urbanistica C2 afferente il P.R.G., il Piano di Lottizzazione Convenzionato denominato *"Piano di Lottizzazione San Francesco*", come previsto dagli articoli 38 e 40 delle Norme Tecniche di Attuazione del P.R.G.;
- a seguito dell'istruttoria da parte dell'Area Tecnica, veniva richiesto ai lottizzanti ed al tecnico incaricato di adeguare il Piano alle prescrizioni individuate dall'Ufficio;
- in data 27.03.2009, giusta nota prot. 2749, veniva presentato adeguamento del Piano da parte degli interessati e che, ai sensi dell'art. 21 della L.R. 56/1980, l'Area tecnica esprimeva *Parere Favorevole*;
- con deliberazione n. 46 del 23.11.2009 il Consiglio Comunale adottava il Piano di Lottizzazione "San Francesco";
- giusta nota prot. 2213, pervenuta a questo Ente in data 11.03.2010, si otteneva il parere favorevole da parte della Regione Puglia in merito all'articolo 89 del D.P.R. 380/2001;

- con deliberazione del Commissario Prefettizio n. 57 del 19.03.2012, tra l'altro:
  - si concludeva l'iter di ricezione delle osservazioni e l'istruttoria delle controdeduzioni alle stesse;
  - veniva approvato il Piano di Lottizzazione denominato "San Francesco" composto dai seguenti elaborati:
    - *relazione tecnica*
    - *relazione economico-finanziaria*
    - *norme tecniche di attuazione*
    - *titoli di proprietà*
    - *stralci planimetrici e rilievo maglia*
    - *contesto urbanistico*
    - *superficie territoriale ed individuazione proprietà*
    - *individuazione delle aree*
    - *planimetria generale e verifica standards*
    - *aree per urbanizzazione primaria verde pubblico-parcheggi e strada di piano*
    - *edilizia residenziale privata lotti da n. 1 a n.6*
    - *edilizia residenziale privata lotti da n. 7 a n.14*
    - *edilizia residenziale privata lotto n.15*
    - *edilizia residenziale privata lotto n.16*
    - *edilizia residenziale pubblica lotto n. 1*
    - *edilizia residenziale pubblica lotto n.2*

    unitamente allo schema di convenzione su proposta dei lottizzanti proprietari come da separato elenco agli atti di ufficio;
- in data 21.09.2020, veniva presentata, con nota prot. n. 13324, "*Istanza per l'autorizzazione alla realizzazione di una nuova struttura destinata alla erogazione di prestazioni in regime residenziale o semiresidenziale di tipo sociosanitario per soggetti non autosufficienti R.R. n. 4/2019",* da inoltrare al competente Ufficio Regionale, unitamente al Progetto di fattibilità per la *"Realizzazione di Residenza Sanitaria Assistita in continuità assistenziale con un centro di riabilitazione ex art.26"* nell'ambito del Piano di Lottizzazione San Francesco e alla richiesta di conformità urbanistica del suddetto progetto con gli strumenti di pianificazione comunali;
- in data 29.09.2020 il Responsabile dell'allora Area Tecnica, l'Arch. V. Pugliese, con nota prot. n. 13893 di pari data, dichiarava la conformità urbanistica dell'intervento oggetto del Progetto di fattibilità *"Realizzazione di Residenza Sanitaria Assistita in continuità assistenziale con un centro di riabilitazione ex art.26,";*
- in data 29.09.2020 gli Uffici comunali inoltravano al Dipartimento Promozione della Salute e dello Sport per tutti – Sezione strategie e governo dell'offerta – Servizio Accreditamenti della Regione Puglia, la documentazione pervenuta in data 21.09.2020 e finalizzata al rilascio del parere di compatibilità, ai sensi dell'art. 3, comma 3, lettera a), della L.R. n. 9/2017;

VISTE:

- la documentazione trasmessa in data 29.09.2020 di seguito elencata:
  - *Modulo di domanda realizzazione RSA 60 posti letto (Regolamento Regionale n.4/2019);*
  - *Modulo di domanda realizzazione Centro Riabilitazione (ex art.26 Regolamento Regionale n. 3/2005);*
  - *Relazione di accompagnamento;*
  - *Num. 7 tavole di elaborati grafici;*
  - *Elenco parametri rispetto ai quali si intende essere aggiudicati;*
  - *Dichiarazione ex L.445/2000;*
  - *Titolo di disponibilità dell'area;*
- la Determinazione Dirigenziale Regionale n. 226 del 20.07.2021 avente per oggetto: *"Regolamento Regionale 21 gennaio 2019 n.4, Determinazione provvisoria dei posti da assegnare alle nuove istanze per RSA non autosufficienti ai fini dell' autorizzazione all' esercizio – Bimestri dal II al V – Provincia di Bari –*

Ricognizione posti residui", con cui si assegnavano in via provvisoria n. 60 posti letto di R.S.A. anziani e demenze (di cui n. 50 posti letto di R.S.A. di MANTENIMENTO anziani tipo A – RR 4/2019 pari a n. 3 nuclei e n. 10 posti letto di RSA di MANTENIMENTO demenze tipo B – RR. 4/2019 pari a n. 1 nucleo);

- l'istanza di richiesta di approvazione in variante del Piano di Lottizzazione San Francesco, presentata da una parte dei lottizzanti con nota acclarata al prot. dell'Ente n. 742 del 17.01.2022;
- la tavola n. 4 del P.R.G. avente per oggetto *"La zonizzazione del territorio: zona Nord"*, in cui sono indicati tutti i comparti di espansione residenziale previsti dal Piano e che tra le aree di espansione da attuare con piani di lottizzazione è compresa la maglia urbanistica tipizzata C2, delimitata dalle vie Fleming a nord, Prof. D. Bianco ad est, Tito Speri a Sud e adiacente ad ovest con la fascia di rispetto Cimiteriale;

TENUTO CONTO CHE:

- La suddetta istanza di approvazione del Piano di Lottizzazione è corredata dai seguenti elaborati:
  - *Determinazione Dirigenziale Regionale n. 226 del 20.07.2021 avente per oggetto: "Regolamento Regionale 21 gennaio 2019 n. 4, Determinazione provvisoria dei posti da assegnare alle nuove istanze per RSA non autosufficienti ai fini dell' autorizzazione all' esercizio – Bimestri dal II al V – Provincia di Bari – Ricognizione posti residui", sono stati assegnati in via provvisoria n. 60 posti letto di RSA anziani e demenze (di cui n. 50 Posti letto di RSA di mantenimento anziani tipo A – RR 4/2019 pari a n. 3 nuclei e n. 10 posti letto di RSA di mantenimento demenze tipo B – RR. 4/2019 pari a n.1 nucleo);*
  - *RT – Relazione Tecnica;*
  - *Scrittura Privata Lottizzanti*
  - *TAV. 5 Rev.: Planimetria generale e verifica standards*
  - *TAV. 8 Rev.: Edilizia residenziale privata – Lotti da n. 7 a n. 14*
  - *TAV. 11 Rev.: Edilizia residenziale pubblica – Lotto 1*
  - *TAV. 12 Rev.: Edilizia residenziale pubblica – Lotto 2*
- le Norme Tecniche del P.R.G. Comunale vigente agli articoli 38 e 40 riferite alle zone di espansione, prevedono espressamente:
  - *<u>Art. 38: Zone di Espansione</u>*
    Nelle zone di espansione, in fase di elaborazione e approvazione definitiva dei piani esecutivi e attuativi, dovrà essere previsto il 50% della volumetria realizzabile per l'edilizia economico e popolare, così come definito dalle vigenti disposizioni di legge.
  - *<u>Art. 40: Zone di Espansione – ZONE C2</u>*
    1. *La zona C2 è destinata all'espansione residenziale e si applica la disciplina di comparto esteso all'intera maglia tipizzata, così come individuata dal P.R.G., di cui alla L.R. n. 6/1979.*
    2. *I singoli interventi edilizi sono subordinati alla redazione di piani urbanistici esecutivi (P.P., P.L., P.E.E.P.) estesi all'intera maglia nel rispetto, oltre a quanto già descritto nelle presenti norme, dei seguenti indici e parametri:*
       It = 1,15 mc/mq
       If = 1,50 mc/mq
       H max = 8,00 m
       Rc = 40 mq / 100 mq
       P max = n. 2
       Ru max =70 mq/ 100 mq
    3. *Per dette zone se, entro due anni dalla data di approvazione del P.R.G. non vengono presentati dai privati proprietari delle aree i previsti piani urbanistici esecutivi estesi all'intera maglia, interviene l'Amministrazione Comunale a redigerli d'ufficio.*
- la variante proposta interessa, come espressamente citato nella relazione tecnica a firma del progettista incaricato dai lottizzanti, *"esclusivamente il lotto n. 13 di edilizia privata ed i lotti n. 1 e n. 2 di edilizia pubblica e, pertanto, non incide sul dimensionamento globale degli insediamenti e non diminuisce la*

dotazione di aree per servizi pubblici", come rappresentato nelle allegate tavole n. 5, 8, 11 e 12, in variante alle tavole del piano;

CONSIDERATO CHE:

- a fronte della verifica della documentazione pervenuta a questo Ente, il Responsabile dell'Area Pianificazione e Assetto del Territorio, con determinazione dirigenziale n. 61 del 24.02.2022, attestava che la variante urbanistica al piano di Lottizzazione denominato "San Francesco" era da ritenersi come variante non sostanziale e pertanto soddisfaceva le condizioni di esclusione dalle procedure di VAS di cui all'art. 7, comma 7.2, lettera a), punto VII, del Regolamento Regionale 09.10.2013, n. 18 di attuazione alla Legge Regionale n. 44/2012 che ritiene assolti gli adempimenti in materia di VAS per i seguenti piani urbanistici comunali, fatto salvo il rispetto delle specifiche condizioni contenute in ciascun punto, in esito alla conclusione della procedura disciplinata al comma 7.4:*"VII. modifiche ai piani urbanistici comunali attuativi che non comportano variazioni al perimetro delle zone territoriali omogenee o dei contesti territoriali, o alle relative destinazioni d'uso ammesse, non prevedono incremento degli indici di fabbricabilità, delle altezze massime consentite o dei rapporti di copertura (o dei corrispondenti parametri disciplinati dal piano urbanistico comunale), e non determinano una diminuzione delle dotazioni di spazi pubblici o riservati alle attività collettive, a verde pubblico o a parcheggi*";
- in data 24.02.2022 il Comune Sammichele di Bari - Area Pianificazione e Assetto del Territorio - attivava la procedura telematica di registrazione delle condizioni di esclusione dalla VAS di cui all'art. 7, comma 7.4, del R.R. 18/2013, trasmettendo, tramite accesso alla piattaforma informatizzata del Portale Ambientale regionale, tutta la documentazione, in formato elettronico, inerente al piano in oggetto;
- nell'ambito della predetta procedura telematica il Comune di Sammichele di Bari – Area Pianificazione e Assetto del Territorio - provvedeva a selezionare la disposizione di cui all'art. 7, comma 7.2, lettera a), punto VII, del Regolamento regionale n.18/2013;
- la Regione Puglia – Sezione Autorizzazioni Ambientali:
  - in data 24.02.2022 provvedeva all'assolvimento degli obblighi di cui all'art.7.4 del R.R. 18/2013, con la pubblicazione della suddetta documentazione sulla piattaforma del Portale ambientale regionale a ciò dedicata (http://www.sit.puglia.it/auth/portal/sit_vas) ed inviava a mezzo PEC la nota prot. *r_puglia/AOO_089/24/02/2022/0002397*, acclarata al protocollo di questo ente n. 2891 del 24.02.2022, con cui comunicava presa d'atto di avvio della suddetta procedura di registrazione;
  - in data 24.03.2022 inviava a mezzo PEC la nota prot. *r_puglia/AOO_089/24/03/2022/0003919*, protocollata da questo Ente al n. 4479 del 24.03.2022, con cui comunicava, tra gli altri, al Comune di Sammichele, l'avvio del procedimento di verifica a campione di sussistenza delle pertinenti condizioni di esclusione dalle procedure di VAS ai sensi del citato articolo 7, comma 4 del R.R. 18/2013;
  - la predetta nota regionale prot. 3919/2022 veniva trasmessa anche alle Sezioni regionali Urbanistica e Tutela e Valorizzazione del Paesaggio in attuazione della Determinazione del Dirigente del Servizio Ecologia n. 12 del 14.01.2014, per l'espressione di un contributo istruttorio;

TENUTO CONTO CHE:

- in data 15.04.2022 la Regione Puglia - Sezione Autorizzazioni Ambientali - inviava a mezzo PEC la nota Prot. *r_puglia/AOO_089-15/04/2022/5073* con cui provvedeva a notificare la Determinazione Dirigenziale n. 129 del 13.04.2022 (ALLEGATO A);
- in data 19.04.2022 la Regione Puglia - Sezione Autorizzazioni Ambientali - inviava a mezzo PEC la nota Protocollo *r_puglia/AOO_089/19/04/2022/0005110*, registrata da questo Ente al prot. n. 5858 il 19.04.2022, con cui reiterava la notifica del predetto provvedimento conclusivo con cui è stata dichiarata *"la sussistenza delle condizioni di esclusione di cui all'articolo 7, comma 7.2, lettera a) punto VII del Regolamento Regionale 9 ottobre 2013, n.18 e, conseguentemente, assolti gli adempimenti in materia di Valutazione Ambientale Strategica per la "Variante al Piano di Lottizzazione "San Francesco" - Zona C2."*;

DATO ATTO della conclusione con esito positivo della sopra descritta procedura;

VISTA la Legge Regionale 27 luglio 2001, n. 20, recante *"Norme generali di governo e uso del territorio"*;

RICHIAMATO, in particolare, l'art. 16, rubricato "Formazione dei P.U.E." che, ai commi 10 e 10-bis, dispone espressamente quanto appresso:

"*10. La variante al P.U.E. segue lo stesso procedimento di formazione di cui ai commi precedenti. Qualora le variazioni non incidano sul dimensionamento globale del P.U.E. e non comportino modifiche al perimetro, agli indici di fabbricabilità e alle dotazioni di spazi pubblici o di uso pubblico, la variante al P.U.E. è approvata con deliberazione del Consiglio comunale, previa acquisizione di eventuali atti di consenso ove necessari.*

10-bis. Le procedure previste dal comma 10 per le variazioni che non incidano sul dimensionamento globale del PUE e non comportino modifiche al perimetro, agli indici di fabbricabilità e alle dotazioni di spazi pubblici o di uso pubblico, si applicano a tutti gli strumenti urbanistici esecutivi, anche se non conformi alla L.R. n. 20/2001";

DATO ATTO CHE la proposta di variante è stata approvata in Consiglio Comunale con deliberazione n. 25 del 22.04.2022, esecutiva ai sensi di legge, in quanto organo che aveva precedentemente approvato il succitato Piano di Lottizzazione con deliberazione del Commissario Prefettizio, avente i poteri del Consiglio Comunale, n. 57 del 19.03.2012;

VISTO l'art. 5, comma 13, lett. b), del D.L. 13 maggio 2011, n. 70 (c.d. "Decreto sviluppo"), convertito con modificazioni dalla legge 12 luglio 2011, n. 106, pubblicata sulla Gazzetta Ufficiale n. 160 del 12 luglio 2011, che dispone testualmente: *"13. Nelle Regioni a statuto ordinario, oltre a quanto previsto nei commi precedenti, decorso il termine di sessanta giorni dalla data di entrata in vigore della legge di conversione del presente decreto, e sino all'entrata in vigore della normativa regionale, si applicano, altresì, le seguenti disposizioni: a) …omissis…; b) i piani attuativi, come denominati dalla legislazione regionale, conformi allo strumento urbanistico generale vigente, sono approvati dalla giunta comunale";*

VISTA altresì la Legge Regionale 13 agosto 2011, n. 21, recante *"Modifiche e integrazioni alla legge regionale 30 luglio 2009, n. 14, nonché disposizioni regionali in attuazione del decreto legge 13 maggio 2011, n. 70, convertito, con modificazioni, dalla legge 12 luglio 2011, n. 106"*, e, in particolare, l'art. 10, rubricato *"Formazione dei piani attuativi"*, a norma del quale: *"1. Dalla data di entrata in vigore della presente legge, i piani attuativi, comunque denominati, per la cui formazione le leggi attualmente in vigore prevedono due distinte deliberazioni, di adozione e di approvazione definitiva, sono adottati con deliberazione della Giunta comunale e approvati in via definitiva con deliberazione della Giunta comunale se conformi allo strumento urbanistico generale vigente. I relativi procedimenti di formazione sono sottoposti all'attuale disciplina, che resta immutata, di cui alle vigenti leggi. 2. A seguito di apposita richiesta scritta da parte della maggioranza dei consiglieri comunali, anche in forma cumulativa, il piano attuativo è adottato e approvato dal Consiglio comunale anziché dalla Giunta."*;

ACQUISITO il parere favorevole di regolarità tecnica espresso, ai sensi dell'art. 49, comma 1, del D.Lgs. n. 267/2000, dal Responsabile dell'Area pianificazione e assetto del territorio;

DATO ATTO che il presente provvedimento non comporta riflessi diretti o indiretti sulla situazione economico-finanziaria o sul patrimonio dell'Ente e, pertanto, non si rende necessario il parere in ordine alla regolarità contabile;

VISTI:

- il D.Lgs. n. 267/2000;
- lo Statuto Comunale;
- la L.R. 31 maggio 1980, n. 56, *"Tutela ed uso del territorio"*;
- la L.R. 27 luglio 2001, n. 20, *"Norme generali di governo e uso del territorio"*;
  - la L.R. 13 agosto 2011, n. 21, *"Modifiche e integrazioni alla legge regionale 30 luglio 2009, n. 14,*

nonché disposizioni regionali in attuazione del decreto legge 13 maggio 2011, n. 70, convertito, con modificazioni, dalla legge 12 luglio 2011, n. 106";

Con voti unanimi favorevoli espressi e accertati nei modi di legge

DELIBERA

Per le motivazioni di cui alla premessa narrativa, qui da intendersi interamente richiamata e riportata a costituire parte integrante e sostanziale del presente atto:

1) **DI APPROVARE**, ai sensi dell'art. 16, commi 10 e 10-bis, della Legge Regionale n. 20/2001, la variante non sostanziale al Piano di Lottizzazione denominato "San Francesco" costituita dai seguenti elaborati:
   - *Determinazione Dirigenziale Regionale n. 226 del 20.07.2021 avente per oggetto: "Regolamento Regionale 21 gennaio 2019 n.4, Determinazione provvisoria dei posti da assegnare alle nuove istanze per RSA non autosufficienti ai fini dell'autorizzazione all'esercizio – Bimestri dal II al V – Provincia di Bari – Ricognizione posti residui", sono stati assegnati in via provvisoria n. 60 posti letto di RSA anziani e demenze (di cui n. 50 Posti letto di RSA di mantenimento anziani tipo A – RR 4/2019 pari a n. 3 nuclei e n. 10 posti letto di RSA di mantenimento demenze tipo B – RR. 4/2019 pari a n.1 nucleo);*
   - *RT – Relazione Tecnica;*
   - *Scrittura Privata Lottizzanti*
   - *TAV. 5 Rev.: Planimetria generale e verifica standards*
   - *TAV. 8 Rev.: Edilizia residenziale privata – Lotti da n. 7 a n. 14*
   - *TAV. 11 Rev.: Edilizia residenziale pubblica – Lotto 1*
   - *TAV. 12 Rev.: Edilizia residenziale pubblica – Lotto 2*

2) **DI DARE ATTO CHE:**
   - il Comune di Sammichele di Bari, in qualità di Autorità Procedente, per detta proposta di variante, ha attestato la ricorrenza della fattispecie di esclusione da VAS, ai sensi e per gli effetti dell'art. 7, comma 7.2, lett. a), punto VII, del R.R. n. 18/2013;
   - la Regione Puglia, in qualità di Autorità Competente, con determinazione n. 129 del 13.04.2022 del Dirigente della Sezione regionale Autorizzazioni Ambientali (ALLEGATO A) ha dichiarato *"la sussistenza delle condizioni di esclusione di cui all'articolo 7, comma 7.2, lettera a) punto VII del Regolamento Regionale 9 ottobre 2013, n.18 e, conseguentemente, assolti gli adempimenti in materia di Valutazione Ambientale Strategica per la "Variante al Piano di Lottizzazione "San Francesco" - Zona C2."*;

3) **DI DARE ALTRESÌ ATTO** della conclusione della procedura finalizzata alla verifica delle condizioni di esclusione a VAS;

4) **DI PUBBLICARE** ai sensi dell'art. 39 del D.Lgs. n. 33/2013 e ss.mm.ii., il presente provvedimento e gli atti tecnici allo stesso allegati sul sito istituzionale del Comune, nella Sezione "Amministrazione trasparente", sotto sezione *"Pianificazione e governo del territorio"*;

5) **DI STABILIRE**, ai sensi dell'art. 16, comma 8, della L.R. n. 20/2001, che la presente deliberazione sia pubblicata, anche per estratto, sul BURP;

6) **DI DARE MANDATO** al Responsabile dell'Area Pianificazione e Assetto del Territorio di provvedere agli adempimenti consequenziali al presente provvedimento;

7) **DI TRASMETTERE** copia della presente deliberazione al funzionario responsabile dell'attività organizzativa e gestionale, per gli adempimenti esecutivi di competenza;

8) **DI DICHIARARE**, a seguito di separata ed unanime votazione favorevole, il presente provvedimento immediatamente eseguibile ai sensi dell'art. 134, comma 4, del D.Lgs. n. 267/000 e s.m.i..

Letto, confermato e sottoscritto

IL SINDACO
LORENZO NETTI

IL SEGRETARIO COMUNALE
Dott. Gianpiero Devillanova

COMUNE DI SAN VITO DEI NORMANNI

Estratto D.D. 18 novembre 2021, n. 821

PARERE CONCLUSIVO DI NON ASSOGGETTABILITÀ A VAS (PMCC).

PROCEDIMENTO DI VERIFICA DI ASSOGGETTABILITA' A VAS AI SENSI DEL L.R. 44/12 E DEL REGOLAMENTO REGIONALE N. 18 DEL 9 OTTOBRE 2013 E S.M.I. PIANO PER LA MOBILITÀ CICLISTICA E CICLOPEDONALE (PMCC). PRESA D'ATTO PARERE CONCLUSIVO DI NON ASSOGGETTABILITÀ A VAS (L.R. 44/2012 e ss.mm.ii. e Linee Guida R.P. di cui alla DGR n.193/2018).

Omissis….

DETERMINA

DI DICHIARARE le premesse, che qui si intendono integralmente riportate, parte integrante del presente provvedimento.

DI DICHIARARE, per l'effetto, assolti gli adempimenti in materia di Valutazione Ambientale Strategica e pertanto **DI PRENDERE ATTO del parere conclusivo espresso** da parte dell'Autorità Competente in data 10.11.2021 con nota 26527 di prot. **DI NON ASSOGGETTABILITÀ A PROCEDURA DI VAS** di cui agli artt. da 9 a 15 del L. R. 44/2012 e ss.mm.ii., per il "*Piano per la mobilità ciclistica e ciclopedonale del Comune di San Vito dei Normanni*" così come definito dai professionisti ("Elaborazioni Srl"), con le ultime condizioni/prescrizioni (ai sensi e per gli effetti del R.R. n.18 "Regolamento di attuazione della legge regionale 14 dicembre 2012, n. 44 <Disciplina regionale in materia di valutazione ambientale strategica>, concernente piani e programmi urbanistici comunali").

DI TRASMETTERE IL PRESENTE provvedimento con il relativo parere conclusivo:

- all'Autorità Procedente per l'adempimenti previsti dal presente provvedimento nonché dalla Legge Regionale n. 44/2012 e ss.mm.ii. e dal Regolamento Regionale n. 18/2013;
- all'Assessorato alla Qualità dell'Ambiente mediante inserimento nel Portale Ambientale, http://ecologia.regione.puglia.it e/o nel Portale VAS previsto dall'art. 19 della legge regionale n. 44/2012 per la pubblicazione;
- ai Soggetti Competenti in Materia Ambientale (S.C.M.A.)
- all'Albo pretorio comunale;
- all'Ufficio del Bollettino Ufficiale della Regione Puglia, per la sua pubblicazione per estratto sul BURP.

DI DARE ATTO che il presente provvedimento non comporta implicazioni di natura finanziaria sia di entrata che di spesa e dallo stesso non deriva alcun onere a carico del bilancio comunale.

DI DARE ATTO che, ai sensi dell'art. 147-bis, comma 1, del D.Lgs. n. 267/2000, è stato effettuato il controllo preventivo di regolarità amministrativa sul presente provvedimento, giusto parere di regolarità tecnica attestante la regolarità e la correttezza dell'azione amministrativa reso dallo scrivente Responsabile del Servizio ed in calce riportato.

Il Responsabile
Ing. Facecchia Anna Costanza

COMUNE DI SAN VITO DEI NORMANNI
Estratto D.D. 18 novembre 2021, n. 822
PARERE CONCLUSIVO DI NON ASSOGGETTABILITÀ A VAS (PUMS).

PROCEDIMENTO DI VERIFICA DI ASSOGGETTABILITA' A VAS AI SENSI DEL L.R. 44/12 E DEL REGOLAMENTO REGIONALE N. 18 DEL 9 OTTOBRE 2013 E S.M.I. PIANO URBANO DI MOBILITÀ SOSTENIBILE (PUMS).
PRESA D'ATTO PARERE CONCLUSIVO DI NON ASSOGGETTABILITÀ A VAS (L.R. 44/2012 e ss.mm.ii. e Linee Guida R.P. di cui alla DGR n.193/2018).

Omissis….

DETERMINA

DI DICHIARARE le premesse, che qui si intendono integralmente riportate, parte integrante del presente provvedimento.

DI DICHIARARE, per l'effetto, assolti gli adempimenti in materia di Valutazione Ambientale Strategica e pertanto **DI PRENDERE ATTO del parere conclusivo espresso** da parte dell'Autorità Competente 10.11.2021 con nota 26528 di prot. **DI NON ASSOGGETTABILITÀ A PROCEDURA DI VAS** di cui agli artt. da 9 a 15 del L. R. 44/2012 e ss.mm.ii., per il "*Piano Urbano per la mobilità sostenibile del Comune di San Vito dei Normanni*" così come ridefinito dai professionisti ("Elaborazioni Srl"), con le ultime condizioni/prescrizioni (ai sensi e per gli effetti del R.R. n.18 "Regolamento di attuazione della legge regionale 14 dicembre 2012, n. 44 <Disciplina regionale in materia di valutazione ambientale strategica>, concernente piani e programmi urbanistici comunali").

DI TRASMETTERE IL PRESENTE provvedimento con il relativo parere conclusivo:
- all'Autorità Procedente per l'adempimenti previsti dal presente provvedimento nonché dalla Legge Regionale n. 44/2012 e ss.mm.ii. e dal Regolamento Regionale n. 18/2013;
- all'Assessorato alla Qualità dell'Ambiente mediante inserimento nel Portale Ambientale, http://ecologia.regione.puglia.it e/o nel Portale VAS previsto dall'art. 19 della legge regionale n. 44/2012 per la pubblicazione;
- ai Soggetti Competenti in Materia Ambientale (S.C.M.A.)
- all'Albo pretorio comunale;
- all'Ufficio del Bollettino Ufficiale della Regione Puglia, per la sua pubblicazione per estratto sul BURP.

DI DARE ATTO che il presente provvedimento non comporta implicazioni di natura finanziaria sia di entrata che di spesa e dallo stesso non deriva alcun onere a carico del bilancio comunale

DI DARE ATTO che, ai sensi dell'art. 147-bis, comma 1, del D.Lgs. n. 267/2000, è stato effettuato il controllo preventivo di regolarità amministrativa sul presente provvedimento, giusto parere di regolarità tecnica attestante la regolarità e la correttezza dell'azione amministrativa reso dallo scrivente Responsabile del Servizio ed in calce riportato.

Il Responsabile
Ing. Facecchia Anna Costanza

Appalti – Bandi, Concorsi e Avvisi

Appalti

COMUNE DI BARI

AVVISO DESERZIONE GARA. Procedura telematica CD22003 ad evidenza pubblica per il rilascio di quattro concessioni demaniali marittime con finalità turistico-ricreativa, della durata minima di 6 (sei) anni e massima di 12 (dodici) anni, aventi ad oggetto quattro locali a destinazione commerciale per l'esercizio dell'attività di bar e/o ristorazione, siti nel Comune di Bari, località San Girolamo al Lungomare IX Maggio, ubicati presso la nuova struttura del Waterfront, ove sono previste anche altre attività.

AVVISO DESERZIONE GARA.

* * * * *

Si rende noto che non è stata presentata alcuna offerta e, conseguentemente, è stata dichiarata deserta la procedura ad evidenza pubblica in oggetto, giusta Determinazione Dirigenziale n. 2022/160/00735 del 04.05.2022.

Il Direttore di Ripartizione
avv. Pierina Nardulli

COMUNE DI GRAVINA IN PUGLIA

AVVISO ESITO DI GARA PROCEDURA TELEMATICA APERTA PER L'AGGIUDICAZIONE DELL'APPALTO "INTERVENTI DI CONSOLIDAMENTO E RESTAURO DEL PONTE MADONNA DELLA STELLA" CUP H85F19001580006 CIG 8958331899.

Amministrazione Aggiudicatrice

- Comune di Gravina in Puglia – Direzione Area Tecnica I – Italia-
- NUTS ITF47 - tel. 080/3259272 – sito internet: www.comune.gravinainpuglia.ba.it
- PEC: appalti.contratti.gravinainpuglia@pec.rupar.puglia.it

LA RESPONSABILE DEL SERVIZIO GARE E CONTRATTI

TITOLARE DI P.O

Visto l'art. 98 del D.Lgs. n. 50/2016 e s.m.i.

RENDE NOTO

- che con determinazione n. 668 del 02.11.2021 del Dirigente Responsabile dell'Area Tecnica LL.PP., è stata indetta la procedura di gara aperta ex art 60 del D.Lgs 50/2016 per l'affidamento dei lavori ad oggetto: "*Interventi di Consolidamento e Restauro del Ponte Madonna della Stella*", attraverso la piattaforma telematica regionale EmPULIA, con esclusione automatica dalla gara delle offerte anomale e con l'applicazione dell'inversione procedimentale di cui all'art. 133, comma 8, del D.Lgs 50/2016, da aggiudicare con il criterio del prezzo più basso ai sensi dell'art. 36, comma 9 bis, del sopracitato Codice dei Contratti, per un importo a base di gara di € 1.150.900,02, oltre oneri della sicurezza per € 82.359,46, oltre IVA al 10% come per legge;
- che con determinazione n. 12 del 25.01.2022 del Dirigente Responsabile della dell'Area Tecnica LL.PP sono state approvate le risultanze di gara dell'appalto in oggetto e la contestuale individuazione e aggiudicazione in favore della Ditta "LAND S.r.l.", con sede legale in Roma alla Via Lungotevere dei Vallati n. 22/23, P. IVA 05325281003, che ha offerto relativamente alla valutazione dell'offerta economica, il ribasso del 30,293% rispetto all'importo a base di gara, per un importo complessivo di € 884.617,34 di cui € 802.257,88 per lavori e € 82.359,46 per oneri della sicurezza, oltre IVA 10% come per legge, risultando corrette le procedure seguite e non sussistendo elementi contrari;- che in data 05.05.2022, Rep. n. 3427, è avvenuta la sottoscrizione del contratto, con i seguenti estremi di registrazione : Serie 1T Numero 20374 del 05/05/2022;
- che le offerte ricevute sono 78 (settantotto) e quelle ammesse sono 78 (settantotto);
- che il Bando di gara è stato pubblicato nella GURI al n. 134 del 19.11.2021. Organo procedure di ricorso: TAR Puglia BARI;
- che il presente avviso sarà pubblicato all'Albo Pretorio on line del Comune di Gravina in Puglia, sul sito internet comunale all'indirizzo www.comune.gravina.ba.it e sul sito web Istituzionale della Regione Puglia.

La Responsabile del Servizio Gare e Contratti
Titolare di P.O.
Avv. A.Maria Desiante

Concorsi

REGIONE PUGLIA - DETERMINAZIONE DEL DIRIGENTE SEZIONE FARMACI, DISPOSITIVI MEDICI E ASSISTENZA INTEGRATIVA 4 maggio 2022, n. 41

Bando di concorso straordinario per soli titoli per l'assegnazione delle sedi farmaceutiche di nuova istituzione e per quelle resesi vacanti a seguito delle scelte effettuate dai vincitori di concorso ai sensi della legge n. 27/2012 art. 11 D.D. n. 39/2012. Proroga apertura sede farmaceutica n. 3 del Comune di Torre Santa Susanna (BR)

Il DIRIGENTE della SEZIONE FARMACI, DISPOSITIVI MEDICI E ASSISTENZA INTEGRATIVA

VISTO il d. lgs. 30 marzo 2001, n. 165 e ss.mm.ii.;

VISTA la legge regionale 4 febbraio 1997, n. 7 e ss.mm.ii.;

VISTA la deliberazione di Giunta regionale n. 1974 del 7.12.2020;

VISTO il decreto del Presidente della Giunta regionale n. 22 del 22.01.2021;

VISTA la deliberazione di Giunta regionale n. 1289 del 28.07.2021;

VISTA la deliberazione di Giunta regionale n. 1576 del 30.09.2021;

VISTA la deliberazione di Giunta regionale n. 1734 del 28/10/2021;

VISTO l'art. 32 della legge n. 69/2009, che prevede l'obbligo di sostituire la pubblicazione tradizionale all'Albo ufficiale con la pubblicazione di documenti digitali sui siti informatici;

VISTO il d lgs. 196/2003 "Codice in materia di protezione dei dati personali" e ss.mm.ii. e il Regolamento UE 2016/679.

Sulla base dell'istruttoria espletata dalla Sezione Farmaci, Dispositivi Medici e Assistenza Integrativa, di seguito riportata

Premesso che:

- con Determinazione Dirigenziale n. 39 del 01.02.2013, pubblicata sul B.U.R.P. n. 20 del 07.02.2013 è stato indetto il bando di concorso straordinario per soli titoli per l'assegnazione delle sedi farmaceutiche di nuova istituzione e per quelle resesi vacanti a seguito delle scelte effettuate dai vincitori di concorso ai sensi della legge n. 27/2012 art. 11;
- con Determinazione Dirigenziale n. 95 del 07/04/2014, pubblicata sul BURP n. 49 del 10/04/2014, si è proceduto all'approvazione della graduatoria provvisoria del concorso straordinario per soli titoli per l'assegnazione delle sedi farmaceutiche di nuova istituzione e per quelle resesi vacanti a seguito delle scelte effettuate dai vincitori di concorso ai sensi della legge n. 27/2012 art.11;
- con Determinazione Dirigenziale n. 115 del 01/04/2015, pubblicata sul BURP n. 54/2015, è stata approvata la graduatoria definitiva;
- con Determinazione Dirigenziale n. 346 del 06/10/2015 è stata approvata la rettifica della graduatoria definitiva, pubblicata sul BURP n. 134 del 15/10/2015;
- con D.G.R. n. 2159 del 09/12/2015, pubblicata sul BURP n. 162 del 18/12/2015, è stato approvato l'elenco delle sedi farmaceutiche di cui alla L. 27/2012 art. 11 – primo interpello;
- con D.G.R. n. 2033 del 13.12.2016, pubblicata sul BURP n. 147 del 22/12/2016, è stato approvato l'elenco delle sedi farmaceutiche di cui alla L. 27/2012 art. 11 – secondo interpello;

- con D.G.R. n. 1609 del 10.10.2017, pubblicata sul BURP n. 121 del 23.10.2017, è stato approvato l'elenco delle sedi farmaceutiche di cui alla L. 27/2012 art. 11 – terzo interpello;
- con D.G.R. n. 1163 del 28.06.2018, pubblicata sul BURP n. 108 del 17.08.2018, è stato approvato l'elenco delle sedi farmaceutiche di cui alla L. 27/2012 art. 11 – quarto interpello;
- con D.G.R. n. 1087 del 18.06.2019, pubblicata sul BURP n. 77 del 9.07.2019, poi rettificata con D.G.R. n. 1563 del 2.09.2019, pubblicata sul BURP n. 108 del 20.09.2019, è stato approvato l'elenco delle sedi farmaceutiche di cui alla L. 27/2012 art. 11 – quinto interpello;
- con D.G.R. n. 120 dell'11.02.2020, pubblicata sul BURP n. 23 del 21.02.2020, in ottemperanza a quanto *medio tempore* ordinato dall'Autorità giudiziaria, è stato revocato il quinto interpello di cui alle succitate D.G.R. n. 1087 del 18.06.2019 e D.G.R. n. 1563 del 2.09.2019 e, contestualmente, è stato approvato l'elenco delle 27 sedi farmaceutiche di cui alla legge 27/2012 art. 11 da assegnarsi mediante nuovo interpello;
- con D.G.R. n. 1443 del 15.09.2021, pubblicata sul BURP n. 122 del 27.09.2021, poi rettificata con D.G.R. n. 1545 del 30.09.2021, pubblicata sul BURP n. 128 dell'11.10.2021, è stato approvato l'elenco delle sedi farmaceutiche di cui alla L. 27/2012 art. 11 – sesto interpello
- il sesto interpello, ai sensi degli artt. 10 e 11 del bando di concorso di cui alla Determinazione Dirigenziale n. 39/2013, si è svolto tramite la piattaforma tecnologica e applicativa unica appositamente predisposta dal Ministero della Salute;
- ai fini della registrazione della scelta delle sedi e dell'accettazione è stato utilizzato il protocollo generato dal sistema della piattaforma web al quale è riconosciuto il valore di registrazione particolare dell'Amministrazione Regionale ai sensi dell'art. 53, comma 5, del DPR 445/00;
- la candidatura in forma associata (referente Lecciso Cosimo), che risulta collocata al 395° posto della graduatoria definitiva rettificata, ha accettato entro i termini di cui all'art. 11 del bando, sulla base delle preferenze espresse in sede di interpello, la sede n. 3 del Comune di Torre Santa Susanna (BR);
- con D.D. n. 1 del 9.11.2021, come rettificata dalla D.D. n. 9 del 16.11.2021, è stata assegnata in via definitiva la sede farmaceutica n. 3 del Comune di Torre Santa Susanna (BR) alla candidatura in forma associata così composta:
  a) referente: Lecciso Cosimo;
  b) associato: Lisi Maria Rosaria.
- Con nota acquisita agli atti della scrivente Sezione al prot. AOO_197/00332 del 30.11.2021 la candidatura associata in questione ha comunicato, entro i termini previsti, gli estremi del locale presso il quale aprire la sede farmaceutica assegnata a concorso.

Atteso che:

- con nota acquisita al prot. AOO_197/1280 del 14.04.2022 della scrivente Sezione, la candidatura in forma associata ha chiesto una proroga fino al 31.08.2022 del termine per l'apertura della sede farmaceutica n. 3 del Comune di Torre Santa Susanna (BR), di cui alla D.D. n. 1 del 9.11.2021, come rettificata dalla D.D. n. 9 del 16.11.2021;
- a corredo della istanza di cui sopra, la candidatura in questione ha altresì trasmesso:
  a) perizia giurata di tecnico abilitato rep. 3654 del 7.12.2021;
  b) contratto di locazione ad uso diverso dall'abitativo del 16.03.2022;
  c) pratica edilizia C.I.L.A. del 5.04.2022;
  d) perizia giurata di tecnico abilitato rep. 3919 del 13.04.2022.
- con la perizia di cui al punto a), il professionista incaricato ha dichiarato che presso lo stabile inizialmente individuato dalla candidatura associata ai fini dell'apertura della sede farmaceutica *de quo*, sito in Via

Pirandello n. 7, *"… non esistono i criteri minimi per cui si possa autorizzare l'immobile in oggetto alla sua finalità di locale commerciale, ancor meno con la finalità di farmacia"*;

- sulla base di quanto sopra, la candidatura associata in questione ha individuato un nuovo locale presso cui aprire la sede farmaceutica, sito a Torre Santa Susanna in via Latiano n. 324, al quale si riferisce il contratto di locazione trasmesso, di cui al punto b);
- con la presentazione al Comune della pratica edilizia di cui al punto c), la candidatura associata ha avviato l'esecuzione dei lavori di manutenzione straordinaria presso la "Farmacia Santa Susanna dei dottori Lecciso Cosimo e Lisi Maria Rosaria", sita a Torre Santa Susanna (BR) in via Latiano n. 324, a partire dal 5.04.2022;
- con la perizia di cui al punto d), il professionista incaricato ha dichiarato che la proroga richiesta dalla candidatura associata per l'apertura della sede farmaceutica in questione è motivata dalla necessità di *"… poter eseguire tutte le lavorazioni … previste nel progetto presentato in Comune per l'adeguamento del locale della nuova sede farmaceutica, soprattutto in questo periodo di fine emergenza COVID con l'obiettiva difficoltà di reperimento dei materiali … come da cronoprogramma allegato alla presente perizia, e quindi fino al 31 agosto 2022"*;
- al fine di accertare le informazioni riportate nell'istanza di proroga della candidatura associata, e la veridicità delle dichiarazioni riportate dai tecnici abilitati nelle perizie giurate trasmesse, di cui agli allegati a) e d), la scrivente Sezione ha trasmesso al Comune di Torre Santa Susanna la nota prot. AOO_197/1399 del 28.04.2022;
- in data 29.04.2022, il Comune di Torre Santa Susanna, con nota acquisita al prot. AOO_197/1431 del 2.05.2022, ha riscontrato la richiesta di accertamenti di cui sopra confermando quanto riportato nell'istanza di proroga, e nelle relative perizie giurate trasmesse, di cui agli allegati a) e d), dalla candidatura associata.

Viste:

- la richiesta di proroga (e relativi allegati) prot. AOO_197/1280 del 14.04.2022;
- la nota della scrivente Sezione prot. AOO_197/1399 del 28.04.2022;
- la nota di riscontro del Comune di Torre Santa Susanna prot. AOO_197/1431 del 2.05.2022;

Ritenuto:

- di dover garantire il corretto espletamento del servizio farmaceutico Comune di Torre Santa Susanna (BR) mediante l'apertura della sede farmaceutica n. 3 assegnata a concorso;
  di prorogare, sulla base di quanto sopra, fino al 31 agosto 2022 il termine per l'apertura della farmaceutica n. 3 del Comune di Torre Santa Susanna (BR), inizialmente fissato al 7 maggio 2022 ai sensi della D.D. n. 1 del 9.11.2021, come rettificata dalla D.D. n. 9 del 16.11.2021.

Verifica ai sensi del d.lgs. 196/03 e ss.mm.ii. e del Reg. UE/- Garanzie alla riservatezza

La pubblicazione dell'atto all'albo, salve le garanzie previste dalla legge 241/90 in tema di accesso ai documenti amministrativi, avviene nel rispetto della tutela alla riservatezza dei cittadini, secondo quanto disposto dalla normativa nazionale e comunitaria in materia di protezione dei dati personali, nonché dal vigente regolamento regionale n. 5/2006 per il trattamento dei dati sensibili e giudiziari.

Ai fini della pubblicità legale, l'atto destinato alla pubblicazione è redatto in modo da evitare la diffusione di dati personali identificativi non necessari ovvero il riferimento a dati sensibili; qualora tali dati fossero indispensabili per l'adozione dell'atto, essi sono trasferiti in documenti separati, esplicitamente richiamati.

ADEMPIMENTI CONTABILI AI SENSI del d. lgs. 118/2011 e ss.mm.ii.

Si dichiara che il presente provvedimento non comporta alcun mutamento qualitativo e quantitativo di

entrata o di spesa né a carico del bilancio regionale né a carico degli Enti per i cui debiti i creditori potrebbero rivalersi sulla Regione e che è escluso ogni ulteriore onere aggiuntivo rispetto a quelli già autorizzati a valere sullo stanziamento previsto dal bilancio regionale.

- Sulla base delle risultanze istruttorie come innanzi illustrate che ritiene di condividere;
- vista la sottoscrizione posta in calce al presente provvedimento;
- ritenuto di dover provvedere in merito;

DETERMINA

1. Di **prorogare,** per le motivazioni richiamate in narrativa che qui si intendono integralmente riportate, fino al 31 agosto 2022, il termine per l'apertura della sede farmaceutica n. 3 del Comune di Torre Santa Susanna (BR), inizialmente fissato al 7 maggio 2022 ai sensi della D.D. n. 1 del 9.11.2021, come rettificata dalla D.D. n. 9 del 16.11.2021.

2. Di **dare atto** che il responsabile del procedimento è il dott. Giuseppe Labbruzzo (g.labbruzzo@regione.puglia.it).

3. Di **disporre** la pubblicazione del presente provvedimento sul BURP.

Il presente provvedimento:

a) sarà pubblicato all'albo telematico della Regione Puglia ai fini della pubblicità legale;
b) sarà pubblicato nel Bollettino Ufficiale della Regione Puglia;
c) sarà trasmesso in copia conforme all'originale alla Segreteria della Giunta Regionale;
d) sarà disponibile nel sito ufficiale della Regione Puglia www.regione.puglia.it;
e) il presente atto, composto da n. 6 facciate, è adottato in un unico originale;
f) sarà notificato al referente della candidatura in forma associata, al Sindaco del Comune di Torre Santa Susanna (BR) e al Direttore Generale della ASL BR (e per il tramite dello stesso al Servizio Farmaceutico Territoriale)

Il Dirigente della Sezione
dott. Paolo Stella

REGIONE PUGLIA - DETERMINAZIONE DEL DIRIGENTE SEZIONE FARMACI, DISPOSITIVI MEDICI E ASSISTENZA INTEGRATIVA 6 maggio 2022, n. 42

Bando di concorso straordinario per soli titoli per l'assegnazione delle sedi farmaceutiche di nuova istituzione e per quelle resesi vacanti a seguito delle scelte effettuate dai vincitori di concorso ai sensi della legge n. 27/2012 art. 11 D.D. n. 39/2012. Proroga apertura sede farmaceutica n. 16 del Comune di Cerignola (FG)

Il DIRIGENTE della SEZIONE FARMACI, DISPOSITIVI MEDICI E ASSISTENZA INTEGRATIVA

VISTO il d. lgs. 30 marzo 2001, n. 165 e ss.mm.ii.;

VISTA la legge regionale 4 febbraio 1997, n. 7 e ss.mm.ii.;

VISTA la deliberazione di Giunta regionale n. 1974 del 7.12.2020;

VISTO il decreto del Presidente della Giunta regionale n. 22 del 22.01.2021;

VISTA la deliberazione di Giunta regionale n. 1289 del 28.07.2021;

VISTA la deliberazione di Giunta regionale n. 1576 del 30.09.2021;

VISTA la deliberazione di Giunta regionale n. 1734 del 28/10/2021;

VISTO l'art. 32 della legge n. 69/2009, che prevede l'obbligo di sostituire la pubblicazione tradizionale all'Albo ufficiale con la pubblicazione di documenti digitali sui siti informatici;

VISTO il d lgs. 196/2003 "Codice in materia di protezione dei dati personali" e ss.mm.ii. e il Regolamento UE 2016/679.

Sulla base dell'istruttoria espletata dalla Sezione Farmaci, Dispositivi Medici e Assistenza Integrativa, di seguito riportata

Premesso che:

- con Determinazione Dirigenziale n. 39 del 01.02.2013, pubblicata sul B.U.R.P. n. 20 del 07.02.2013 è stato indetto il bando di concorso straordinario per soli titoli per l'assegnazione delle sedi farmaceutiche di nuova istituzione e per quelle resesi vacanti a seguito delle scelte effettuate dai vincitori di concorso ai sensi della legge n. 27/2012 art. 11;
- con Determinazione Dirigenziale n. 95 del 07/04/2014, pubblicata sul BURP n. 49 del 10/04/2014, si è proceduto all'approvazione della graduatoria provvisoria del concorso straordinario per soli titoli per l'assegnazione delle sedi farmaceutiche di nuova istituzione e per quelle resesi vacanti a seguito delle scelte effettuate dai vincitori di concorso ai sensi della legge n. 27/2012 art. 11;
- con Determinazione Dirigenziale n. 115 del 01/04/2015, pubblicata sul BURP n. 54/2015, è stata approvata la graduatoria definitiva;
- con Determinazione Dirigenziale n. 346 del 06/10/2015 è stata approvata la rettifica della graduatoria definitiva, pubblicata sul BURP n. 134 del 15/10/2015;
- con D.G.R. n. 2159 del 09/12/2015, pubblicata sul BURP n. 162 del 18/12/2015, è stato approvato l'elenco delle sedi farmaceutiche di cui alla L. 27/2012 art. 11 – primo interpello;
- con D.G.R. n. 2033 del 13.12.2016, pubblicata sul BURP n. 147 del 22/12/2016, è stato approvato l'elenco delle sedi farmaceutiche di cui alla L. 27/2012 art. 11 – secondo interpello;
- con D.G.R. n. 1609 del 10.10.2017, pubblicata sul BURP n. 121 del 23.10.2017, è stato approvato l'elenco delle sedi farmaceutiche di cui alla L. 27/2012 art. 11 – terzo interpello;

- con D.G.R. n. 1163 del 28.06.2018, pubblicata sul BURP n. 108 del 17.08.2018, è stato approvato l'elenco delle sedi farmaceutiche di cui alla L. 27/2012 art. 11 – quarto interpello;
- con D.G.R. n. 1087 del 18.06.2019, pubblicata sul BURP n. 77 del 9.07.2019, poi rettificata con D.G.R. n. 1563 del 2.09.2019, pubblicata sul BURP n. 108 del 20.09.2019, è stato approvato l'elenco delle sedi farmaceutiche di cui alla L. 27/2012 art. 11 – quinto interpello;
- con D.G.R. n. 120 dell'11.02.2020, pubblicata sul BURP n. 23 del 21.02.2020, in ottemperanza a quanto *medio tempore* ordinato dall'Autorità giudiziaria, è stato revocato il quinto interpello di cui alle succitate D.G.R. n. 1087 del 18.06.2019 e D.G.R. n. 1563 del 2.09.2019 e, contestualmente, è stato approvato l'elenco delle 27 sedi farmaceutiche di cui alla legge 27/2012 art. 11 da assegnarsi mediante nuovo interpello;
- con D.G.R. n. 1443 del 15.09.2021, pubblicata sul BURP n. 122 del 27.09.2021, poi rettificata con D.G.R. n. 1545 del 30.09.2021, pubblicata sul BURP n. 128 dell'11.10.2021, è stato approvato l'elenco delle sedi farmaceutiche di cui alla L. 27/2012 art. 11 – sesto interpello
- il sesto interpello, ai sensi degli artt. 10 e 11 del bando di concorso di cui alla Determinazione Dirigenziale n. 39/2013, si è svolto tramite la piattaforma tecnologica e applicativa unica appositamente predisposta dal Ministero della Salute;
- ai fini della registrazione della scelta delle sedi e dell'accettazione è stato utilizzato il protocollo generato dal sistema della piattaforma web al quale è riconosciuto il valore di registrazione particolare dell'Amministrazione Regionale ai sensi dell'art. 53, comma 5, del DPR 445/00;
- la candidatura in forma associata (referente Grande Margherita), che risulta collocata al 403° posto della graduatoria definitiva rettificata, ha accettato entro i termini di cui all'art. 11 del bando, sulla base delle preferenze espresse in sede di interpello, la sede n. 16 del Comune di Cerignola (FG);
- con D.D. n. 6 del 9.11.2021, come rettificata dalla D.D. n. 14 del 16.11.2021, è stata assegnata in via definitiva la sede farmaceutica n. 16 del Comune di Cerignola (FG) alla candidatura in forma associata così composta:
  - referente: Grande Margherita;
  - associato: Strippoli Pierpaolo.
- Con nota acquisita agli atti della scrivente Sezione al prot. AOO_197/00446 del 13.12.2021 la candidatura associata in questione ha comunicato, entro i termini previsti, gli estremi del locale presso il quale aprire la sede farmaceutica assegnata a concorso.

Atteso che:

- con nota acquisita al prot. AOO_197/1200 dell'8.04.2022 della scrivente Sezione, la candidatura associata in questione ha chiesto una proroga, per un periodo di tre mesi, del termine per l'apertura della sede farmaceutica n. 16 del Comune di Cerignola (FG) di cui alla D.D. n. 6 del 9.11.2021, come rettificata dalla D.D. n. 14 del 16.11.2021;
- a corredo della istanza di cui sopra, la candidatura associata ha trasmesso altresì:
  a) dichiarazione notarile dell'1.04.2022;
  b) perizia giurata di tecnico abilitato rep. 462 del 5.04.2022;
- con la perizia di cui al punto b), il professionista incaricato, nel *"…riferire delle difficoltà incontrate dal committente nel reperire un immobile idoneo all'attività farmacistica …"*, ha inoltre evidenziato che a seguito dei controlli urbanistici di rito è emersa tanto l'inadeguatezza del predetto locale, perché catastalmente appartenente alla categoria C/6 (autorimessa), quanto l'impossibilità di un cambio di destinazione d'uso compatibile con l'attività farmacistica;
- sulla base di quanto sopra, con la stessa nota AOO_197/1200 dell'8.04.2022, la candidatura associata ha

comunicato gli estremi di un altro immobile, sito a Cerignola in via di Ponente, 167 che, stante quanto riportato nella succitata perizia giurata, si è rivelato *"…in uno stato di abbandono e degrado tale (umidità delle murature, impianti tecnologici fatiscenti, servizi igienici inadeguati, etc …) tanto da necessitare di una complessa ristrutturazione per adattarlo alle esigenze funzionali di una farmacia …"*;

- la perizia giurata di cui sopra, ha altresì rilevato che *"… i tempi di questi interventi manutentivi si sono altresì dimostrati impervi, data la scarsità di approvvigionamento di manodopera e materiali, in un periodo di corsa ai bonus fiscali che sta drenando le risorse del settore edilizio … ritenendo necessario un termine di effettuazione dei lavori non inferiore a 90 gg lavorativi dalla data odierna …"*;
- con la dichiarazione dell'1 aprile 2022 di cui al punto a), il Notaio incaricato ha altresì riscontrato la presenza di un pignoramento che grava sul locale sito a Cerignola in via di Ponente, 167 che ne rende impossibile la vendita se non dopo aver proceduto alla cancellazione di detta formalità; la suddetta dichiarazione, tuttavia, non quantifica i tempi necessari alla risoluzione amministrativa della pratica.
- al fine di accertare le informazioni riportate nell'istanza di proroga della candidatura associata, e la veridicità delle dichiarazioni riportate dal tecnico abilitato nella perizia giurata di cui al punto b), la scrivente Sezione ha trasmesso al Comune di Cerignola la nota prot. AOO_197/01400 del 28.04.2022;
- in data 4.05.2022 il Comune di Cerignola, con nota acquisita al prot. AOO_197/1462 del 4.05.2022, ha riscontrato la richiesta di accertamenti di cui sopra confermando quanto riportato nell'istanza di proroga e nella relativa perizia giurata trasmessa dalla candidatura associata.

Viste:

- la richiesta di proroga (e relativi allegati) prot. AOO_197/1200 dell'8.04.2022;
- la nota della scrivente Sezione prot. AOO_197/1400 del 28.04.2022;
- la nota di riscontro del Comune di Cerignola prot. AOO_197/1462 del 4.05.2022;

Ritenuto:

- di dover garantire il corretto espletamento del servizio farmaceutico Comune di Cerignola (FG) mediante l'apertura della sede farmaceutica n. 16 assegnata a concorso;
- di prorogare, sulla base di quanto sopra, di 3 mesi, ovvero fino al 9 agosto 2022, il termine per l'apertura della sede farmaceutica n. 16 del Comune di Cerignola (FG), inizialmente fissato al 9 maggio 2022 ai sensi della D.D. n. 6 del 9.11.2021, come rettificata dalla D.D. n. 14 del 16.11.2021.

Verifica ai sensi del d.lgs. 196/03 e ss.mm.ii. e del Reg. UE/- Garanzie alla riservatezza

La pubblicazione dell'atto all'albo, salve le garanzie previste dalla legge 241/90 in tema di accesso ai documenti amministrativi, avviene nel rispetto della tutela alla riservatezza dei cittadini, secondo quanto disposto dalla normativa nazionale e comunitaria in materia di protezione dei dati personali, nonché dal vigente regolamento regionale n. 5/2006 per il trattamento dei dati sensibili e giudiziari.
Ai fini della pubblicità legale, l'atto destinato alla pubblicazione è redatto in modo da evitare la diffusione di dati personali identificativi non necessari ovvero il riferimento a dati sensibili; qualora tali dati fossero indispensabili per l'adozione dell'atto, essi sono trasferiti in documenti separati, esplicitamente richiamati.

ADEMPIMENTI CONTABILI AI SENSI del d. lgs. 118/2011 e ss.mm.ii.

Si dichiara che il presente provvedimento non comporta alcun mutamento qualitativo e quantitativo di entrata o di spesa né a carico del bilancio regionale né a carico degli Enti per i cui debiti i creditori potrebbero rivalersi sulla Regione e che è escluso ogni ulteriore onere aggiuntivo rispetto a quelli già autorizzati a valere sullo stanziamento previsto dal bilancio regionale.

- Sulla base delle risultanze istruttorie come innanzi illustrate che ritiene di condividere;

- vista la sottoscrizione posta in calce al presente provvedimento;
- ritenuto di dover provvedere in merito;

DETERMINA

1. Di **prorogare** di 3 mesi, ovvero fino al 9 agosto 2022, il termine per l'apertura della sede farmaceutica n. 16 del Comune di Cerignola (FG), inizialmente fissato al 9 maggio 2022 ai sensi della D.D. n. 6 del 9.11.2021, come rettificata dalla D.D. n. 14 del 16.11.2021.

2. Di **dare atto** che il responsabile del procedimento è il dott. Giuseppe Labbruzzo (g.labbruzzo@regione.puglia.it).

3. Di **disporre** la pubblicazione del presente provvedimento sul BURP.

Il presente provvedimento:
a) sarà pubblicato all'albo telematico della Regione Puglia ai fini della pubblicità legale;
b) sarà pubblicato nel Bollettino Ufficiale della Regione Puglia;
c) sarà trasmesso in copia conforme all'originale alla Segreteria della Giunta Regionale;
d) sarà disponibile nel sito ufficiale della Regione Puglia www.regione.puglia.it;
e) il presente atto, composto da n. 6 facciate, è adottato in un unico originale;
f) sarà notificato al referente della candidatura in forma associata, al Sindaco del Comune di Cerignola (FG) e al Direttore Generale della ASL FG (e per il tramite dello stesso al Servizio Farmaceutico Territoriale).

Il Dirigente della Sezione
dott. Paolo Stella

REGIONE PUGLIA - DETERMINAZIONE SEZIONE STRATEGIE E GOVERNO DELL'OFFERTA 2 maggio 2022, n. 152

Corso triennale di Formazione Specifica in Medicina Generale della Regione Puglia 2021-2024. Avvio attività formative, Adozione del Programma Formativo ed Approvazione "Tabella delle Sedi di svolgimento del Corso".

IL DIRIGENTE DELLA SEZIONE STRATEGIE E GOVERNO DELL'OFFERTA

- Visti gli articoli 4 e 5 della L.R. n. 7/97;
- Visti gli artt. 4 e 16 del D. Lgs. 165/01;
- Visto l'art. 32 della legge 18 giugno 2009, n. 69 che prevede l'obbligo di sostituire la pubblicazione tradizionale all'Albo Ufficiale con la pubblicazione di documenti digitali sui siti informatici;
- Visto l'art.18 del D.Lgs 196/03 " Codice in materia di protezione dei dati personali";
- Visto il Decreto del Presidente della Giunta Regionale 22 Gennaio 2021, n. 22 "Adozione Atto di Alta Organizzazione. Modello Organizzativo MAIA 2.0" pubblicato nel Bollettino Ufficiale della Regione Puglia n. 15 del 28/01/2021, successivamente modificato ed integrato con Decreto del Presidente della Giunta regionale 10 Febbraio 2021, n. 45;
- Vista la Deliberazione di Giunta Regionale n. 1725 del 28 ottobre 2021 con cui è stato conferito l'incarico di Direzione del Servizio Strategie e Governo dell'Assistenza territoriale - Rapporti istituzionali e Capitale umano S.S.R;
- Vista la Deliberazione di Giunta Regionale n. 322 del 7 marzo 2022 con cui è stato conferito l'incarico di Direzione della Sezione Strategie e Governo dell'Offerta.

Sulla base dell'istruttoria espletata dal funzionario responsabile P.O., confermata dal Dirigente del Servizio Strategie e Governo dell'Assistenza territoriale - Rapporti Istituzionali e Capitale Umano S.S.R, riceve la seguente relazione.

Premesso che:

- Il D.lgs. 368/99 disciplina, al Titolo IV, Capo I, la formazione specifica in medicina generale, prevedendo:
  - agli artt. 21, 24 e 28 che per l'esercizio dell'attività di medico chirurgo di Medicina Generale nell'ambito del S.S.N. è necessario il possesso del diploma di formazione specifica in Medicina Generale, rilasciato - previo superamento della relativa prova finale - a seguito della frequenza del Corso di Formazione Specifica in Medicina Generale, della durata di tre anni, organizzato dalle Regioni;
  - all'art. 25 che le Regioni emanano i bandi di concorso per l'ammissione ai suddetti corsi triennali di formazione specifica in Medicina Generale.

- Il D.M. Salute del 7 marzo 2006 ha poi definito i principi fondamentali per la disciplina unitaria in materia di Formazione Specifica in Medicina Generale, prevedendo all'art. 1 che:
  - le Regioni e le Province autonome - sulla base delle proprie esigenze e delle necessità formative evidenziate nelle rilevazioni dei fabbisogni - emanano ogni anno bandi di concorso per l'ammissione ai Corsi triennali di Formazione Specifica in Medicina Generale;
  - i contingenti numerici da ammettere annualmente ai corsi sono determinati dai medesimi Enti, nell'ambito delle risorse disponibili e dei limiti concordati con il Ministero della Salute;
  - i bandi di concorso approvati da ciascuna Regione e/o Provincia Autonome devono contenere le medesime disposizioni, concordate tra i medesimi Enti.

- Il D.L. del 30 aprile 2019, n. 35 (c.d. Decreto Calabria), convertito con modificazione con Legge n. 60/2019, all'art. 12, co. 3, ha introdotto una nuova modalità di ammissione al Corso di formazione in esame, tramite graduatoria riservata e senza borsa di studio, per i medici abilitati che siano già risultati idonei al concorso per l'ammissione al corso triennale di formazione specifica in medicina generale

e che siano stati incaricati, nell'ambito delle funzioni convenzionali previste dall'Accordo Collettivo Nazionale per almeno ventiquattro mesi;

- L'art. 3 della Legge n. 401 del 29 dicembre 2000 disciplina una ulteriore modalità di ammissione al citato Corso di Formazione Specifica in Medicina Generale - al di fuori della procedura concorsuale e della graduatoria riservata ex decreto Calabria - su semplice domanda del medico interessato (c.d. ammissione in soprannumero), riservata ai laureati in medicina e chirurgia iscritti al corso universitario di laurea prima del 31.12.1991 ed abilitati all'esercizio professionale;

- L'art. 19, co. 5 bis, del D.L. 76 del 16 luglio 2020, convertito in legge 11 settembre 2020, n. 120, sostituito dall'art. 30, comma 8, D.L. 25 maggio 2021, n. 73, convertito, con modificazioni, dalla L. 23 luglio 2021, n. 106, e, successivamente modificato dall'art. 23, comma 1, D.L. 30 dicembre 2021, n. 228, convertito, con modificazioni, dalla L. 25 febbraio 2022, n. 15, introduce una nuova modalità di accesso al Corso di Formazione, fuori contingente e senza borsa di studio, riservata ai Medici della Polizia di Stato, del Corpo nazionale dei vigili del fuoco e gli ufficiali medici delle Forze armate e del Corpo della guardia di finanza in servizio permanente effettivo con almeno quattro anni di anzianità di servizio.

Rilevato che la Regione Puglia, in attuazione delle citate disposizioni:

- con Determinazione Dirigenziale n. 302 del 9 novembre 2021 (pubblicata nel B.U.R.P. n° 143 Supplemento del 18/11/2021 e per estratto nella Gazzetta Ufficiale della Repubblica Italiana – Serie IV Speciale – Concorsi ed Esami n. 98, del 10 dicembre 2021) ha indetto pubblico concorso per l'ammissione di n. 226 medici al Corso Triennale di Formazione Specifica in Medicina Generale 2021-2024, approvando il relativo bando;
- con Determinazione Dirigenziale n. 301 del 9 novembre 2021 (pubblicata nel B.U.R.P. n° 143 Supplemento del 18/11/2021 e per estratto nella Gazzetta Ufficiale della Repubblica Italiana – Serie IV Speciale – Concorsi ed Esami n. 98, del 10 dicembre 2021) ha approvato l'avviso pubblico per l'ammissione di n. 33 (trentatre) medici al Corso di formazione in Medicina Generale 2021-2024 della Regione Puglia tramite graduatoria riservata e senza borsa di studio, ai sensi dell'art. 12, co. 3, del D.L. del 30 aprile 2019, n. 35 (c.d. Decreto Calabria);
- con Determinazione Dirigenziale del Servizio Strategie e Governo dell'Offerta n. 84 del 16 marzo 2022 - pubblicata nel B.U.R.P. n. 32 suppl. del 21-3-2022 - ha approvato l'avviso per l'ammissione in soprannumero al C.F.S.M.G. 2021/2024;
- con successiva Determinazione Dirigenziale del Servizio Strategie e Governo dell'Offerta n. 94 del 24 marzo 2022- pubblicata nel B.U.R.P. n. 38 del 31 marzo 2022 - ha approvato l'avviso per l'ammissione al C.F.S.M.G. 2021/2024 ai sensi dell'art. 19, co. 5 bis, del D.L. 76 del 16 luglio 2020, convertito in legge 11 settembre 2020, n. 120 e ss.mm.ii.;
- con Determinazione Dirigenziale del Servizio Strategie e Governo dell'Offerta n. 111 del 4 aprile 2022 ha approvato la nuova graduatoria regionale del Concorso per l'ammissione al C.F.S.M.G. 2021/2024;
- con Determinazione Dirigenziale del Servizio Strategie e Governo dell'Offerta n. 120 del 12 aprile2022 ha approvato l'elenco dei medici ammessi al C.F.S.M.G. 2021/2024 mediante graduatoria riservata.

Visti:

- l'art. 15, co. 2, del D.M. Salute del 7 marzo 2006, in forza del quale le Regioni, con apposito provvedimento, definiscono nel dettaglio, in conformità a quanto stabilito dalle direttive comunitarie e ministeriali, gli aspetti organizzativi e gestionali dei corsi, con particolare riguardo:
    - all'individuazione delle sedi nelle quali si svolgono le attività formative, avendo cura di verificarne l'adeguatezza alla luce dei requisiti di idoneità prefissati;
    - all'individuazione di modalità operative che garantiscano la corretta ed omogenea attuazione dei programmi ed il raggiungimento degli obiettivi didattici programmati, prevedendo

anche la possibilità di eventuali integrazioni e modifiche qualora risultassero necessarie ed opportune.

- le "Linee Guida in materia di organizzazione e funzionamento del Corso di Formazione Specifica in Medicina Generale." - approvate con D.G.R. 1641 del 20 settembre 2018 e ss.mm.ii - secondo cui la Regione con provvedimento dirigenziale approva il programma formativo del Corso, elaborato dal Comitato Tecnico-Scientifico regionale, che disciplina nel dettaglio gli obiettivi didattici, le metodologie di insegnamento-apprendimento, i programmi ed i contenuti delle attività teoriche e pratiche del Corso di Formazione.

Considerato che la Regione, sentito il Comitato Tecnico Scientifico Regionale (C.T.S.) per la Formazione Specifica in Medicina Generale nella seduta del 16 marzo 2022:

- ha fissato per il 29 aprile 2022 l'avvio ufficiale Corso di Formazione Specifica in Medicina Generale 2021/2024;
- ha individuato sul territorio regionale i Poli sede dell'attività di formazione sulla base delle indicazioni riportate nelle "Linee Guida in materia di organizzazione e funzionamento del Corso di Formazione Specifica in Medicina Generale" (istituzione di almeno un Polo per Provincia), del contingente numerico di medici messo a bando di concorso (n. 226 unità) e di quello previsto dall'avviso pubblico ex Decreto Calabria (n. 33 unità), nonché del numero massimo di tirocinanti assegnabili a ciascun Polo formativo cosi come definito dalle citate Linee Guida (elevato in via del tutto eccezionale a n. 24 unità);
- ha condiviso il Programma formativo del Corso triennale di Formazione Specifica in Medicina Generale della Regione Puglia 2021-2024.

Sulla base di quanto innanzi riportato, pertanto, si propone di:

- Dare atto che il Corso triennale di Formazione Specifica in Medicina Generale 2021/2024 della Regione Puglia ha avuto avvio il giorno 29 aprile 2022;
- Dare atto che, in caso di ritardato avvio del Corso - nell' ipotesi di scorrimento della graduatoria di concorso ai sensi dell'art. 9, co. 5, del D.M. Salute 7 marzo 2006, di ammissione in sovrannumero ex art. 3 della L. 401/2000, nonché di sospensione del Corso di cui all'art. 24, co. 5, del D.lgs. 368/99 (gravidanza, malattia che supera i 40 giorni ecc.) - i medici in formazione sono ammessi a sostenere la prova finale solo a conclusione le percorso formativo nel rispetto del limite minimo di 4.800 ore e di 36 mesi di attività formativa;
- Approvare, sulla base delle determinazioni assunte dal C.T.S. nella seduta del 16 marzo 2022:
  - la tabella recante i Poli formativi istituiti sul territorio regionale e le relative sedi di svolgimento dell'attività di formazione (strutture sanitarie ospedaliere e territoriali pubbliche) - Allegato "A" al presente schema di provvedimento, di n. 1 (una) pagina, quale sua parte integrante e sostanziale - precisando che, anche nell'ipotesi di espletamento dell'attività formativa presso strutture di Aziende ed Enti diverse dall'A.S.L., la gestione amministrativa e contabile dei Corsi resta in ogni caso incardinata in capo all'Azienda Sanitaria Locale competente per territorio;
  - il "Programma formativo del Corso triennale di Formazione Specifica in Medicina Generale della Regione Puglia 2021-2024 - Documento di indirizzo", Allegato "B" al presente schema di provvedimento, di n. 9 (nove) pagine, quale sua parte integrante e sostanziale.

VERIFICA AI SENSI DEL D.LGS n. 169/03
Garanzie alla riservatezza

La pubblicazione dell'atto all'albo, salve le garanzie previste dalla legge 241/90 in tema di accesso ai documenti

amministrativi, avviene nel rispetto della tutela alla riservatezza dei cittadini, secondo quanto disposto dal D.lgs 196/03 in materia di protezione dei dati personali, nonché dal vigente regolamento regionale n. 5/2006 per il trattamento dei dati sensibili e giudiziari.
Ai fini della pubblicità legale, l'atto destinato alla pubblicazione è redatto in modo da evitare la diffusione di dati personali identificativi non necessari ovvero il riferimento a dati sensibili; qualora tali dati fossero indispensabili per l'adozione dell'atto, essi sono trasferiti in documenti separati, esplicitamente richiamati.

ADEMPIMENTI CONTABILI di cui al D.lgs. 118/2011 e s.m.i.

Il presente provvedimento non comporta alcun mutamento qualitativo e quantitativo di entrata o di spesa né a carico del bilancio Regionale né a carico degli Enti per i cui debiti i creditori potrebbero rivalersi sulla Regione ed è escluso ogni ulteriore onere aggiuntivo rispetto a quelli già autorizzati a valere sullo stanziamento previsto dal Bilancio Regionale.

Il Dirigente della Sezione
(Dott. Mauro Nicastro)

IL DIRIGENTE DELLA SEZIONE STRATEGIE E GOVERNO DELL'OFFERTA

- sulla base delle risultanze istruttorie come innanzi illustrate;
- letta la proposta formulata e sottoscritta dal Funzionario responsabile P.O. e dal Dirigente del Servizio Strategie e Governo dell'Assistenza territoriale – Rapporti istituzionali e Capitale umano S.S.R.;
- richiamato, in particolare, il disposto dell'art. 6 della L.R. 4.2.1997, n. 7 in materia di modalità di esercizio della funzione dirigenziale;

D E T E R M I N A

- Di dare atto che il Corso triennale di Formazione Specifica in Medicina Generale 2021/2024 della Regione Puglia ha avuto avvio il giorno 29 aprile 2022;
- Di dare atto che, in caso di ritardato avvio del Corso - nell 'ipotesi di scorrimento della graduatoria di concorso ai sensi dell'art. 9, co. 5, del D.M. Salute 7 marzo 2006, di ammissione in sovrannumero ex art. 3 della L. 401/2000, nonché di sospensione del Corso di cui all'art. 24, co. 5, del D.lgs. 368/99 (gravidanza, malattia che supera i 40 giorni ecc.) - i medici in formazione sono ammessi a sostenere la prova finale solo a conclusione del percorso formativo nel rispetto del limite minimo di 4.800 ore e di 36 mesi di attività formativa;
- Di approvare, sulla base delle determinazioni assunte dal C.T.S. nella seduta del 16 marzo 2022:
  - la tabella recante i Poli formativi istituiti sul territorio regionale e le relative sedi di svolgimento dell'attività di formazione (strutture sanitarie ospedaliere e territoriali pubbliche) - Allegato "A" al presente provvedimento, di n. 1 (una) pagina, quale sua parte integrante e sostanziale - precisando che, anche nell'ipotesi di espletamento dell'attività formativa presso strutture di Aziende ed Enti diverse dall'A.S.L., la gestione amministrativa e contabile dei Corsi resta in ogni caso incardinata in capo all'Azienda Sanitaria Locale competente per territorio;
  - il "Programma formativo del Corso triennale di Formazione Specifica in Medicina Generale della Regione Puglia 2021 - 2024 - Documento di indirizzo", Allegato "B" al presente provvedimento, di n. 9 (nove) pagine, quale sua parte integrante e sostanziale.
- Di demandare al Servizio Strategie e Governo dell'Assistenza territoriale - Rapporti Istituzionali e Capitale Umano SSR l'espletamento degli adempimenti conseguenti all'adozione del presente provvedimento;
- Di disporre la pubblicazione del presente provvedimento nel Bollettino Ufficiale della Regione Puglia, ai sensi dell'art. 6 della L.R. n.13 del 12.04.1994.

Il presente provvedimento:
a) sarà pubblicato nel sito telematico della Regione Puglia, all'indirizzo www.regione.puglia.it, nella Sezione "Amministrazione trasparente";
b) sarà trasmesso, in copia conforme all'originale, alla Segreteria della Giunta Regionale;
c) composto da n. 16 (sedici) facciate, compresi n. 2 allegati, è adottato in originale e viene redatto in forma integrale.

Il Dirigente della Sezione
(Dott. Mauro Nicastro)

REGIONE PUGLIA

DIPARTIMENTO PROMOZIONE DELLA SALUTE E DEL BENESSERE ANIMALE

Sezione Strategie e Governo dell'Offerta

Servizio Strategie e Governo dell'Assistenza territoriale - Rapporti Istituzionali e Capitale Umano SSR

CORSO TRIENNALE DI FORMAZIONE SPECIFICA IN MEDICINA GENERALE DELLA REGIONE PUGLIA 2021/2024

"TABELLA DELLE SEDI DI SVOLGIMENTO DELLE ATTIVITA' DIDATTICHE"

PROVINCIA	A.S.L.	POLO FORMATIVO	SEDI DI INTEGRAZIONE DIDATTICA
BARLETTA-ANDRIA TRANI	BT	P.O." Dimiccoli" di Barletta	P.O. "L. Bonomo" di Andria; P.O. "V.Emanuele II" di Bisceglie
BARI	BA	P.O. "Don Tonino Bello" di Molfetta	P.O. Umberto I di Corato; P.P.A. di Terlizzi
		P.O. "S. Maria Degli Angeli" di Putignano	P.O. "San Giacomo" di Monopoli
		P.O. "S. Paolo" di Bari	
		P.O. "Di Venere" di Bari	P.O. Osp. Pediatrico "GIOVANNI XXIII" (AOU Policlinico di Bari) P.P.A. di TRIGGIANO
BRINDISI	BR	P.O. "Perrino" di Brindisi	P.O. "D. Camberlingo" di Francavilla Fontana
FOGGIA	FG	P.O. T.M. Mascia di San Severo	P.O. "G. Tatarella" di Cerignola
		A.O.U. Ospedali Riuniti di FOGGIA	
LECCE	LE	P.O. "V. Fazzi" di Lecce	
		P.O. "Sacro Cuore di Gesù" di Gallipoli	
TARANTO	TA	P.O. "SS.Annunziata" di Taranto	P.O. "S.G. Moscati" di Taranto

Firmato digitalmente da:
MAURO NICASTRO
Regione Puglia
Firmato il: 05-05-2022 13:32:22
Seriale certificato: 644715
Valido dal 03-04-2020 al 03-04-2023

REGIONE PUGLIA

PROGRAMMA FORMATIVO DEL CORSO TRIENNALE DI FORMAZIONE SPECIFICA IN MEDICINA GENERALE DELLA REGIONE PUGLIA 2021-2024 – DOCUMENTO DI INDIRIZZO.

L'obiettivo del Corso è quello di fare acquisire al medico in formazione competenze professionali nell'ambito della cura della persona nelle varie fasi della vita e con attenzione alle caratteristiche di genere ed età specifiche.
Le attività didattiche di natura teorica, espressamente previste dall'art. 26, co. 1, del D.Lgs 368/99, devono avere una durata di almeno 1.600 ore e sono articolate - in conformità ai contenuti delle Linee Guida in materia di organizzazione e funzionamento del Corso di Formazione Specifica in Medicina Generale." – in Attività Teoriche Interdisciplinari ed Attività Teoriche Integrate.
Ciascun Polo formativo articola le attività didattiche nell'arco del Triennio di riferimento nell'osservanza delle indicazioni di seguito riportate.

ATTIVITA' TEORICHE INTERDISCIPLINARI

Legislazione ed Organizzazione Sanitaria e Sociale	• L. n. 833/78 recante "Istituzione del servizio sanitario nazionale"; • D.lgs 502/92 recante "Riordino della disciplina in materia sanitaria, a norma dell'articolo 1 della legge 23 ottobre 1992, n. 421"; • Accordo Collettivo Nazionale (A.C.N.) in Medicina Generale, con particolare riferimento al Capo II rubricato "Assistenza Primaria"; • L. n. 180/78, recante "Accertamenti e trattamenti sanitari volontari e obbligatori"; • L. n.194/78, recante "Norme per la tutela sociale della maternità e sull'interruzione volontaria della gravidanza"; • Il D.lgs. n. 81/2008, recante "Attuazione dell'articolo 1 della legge 3 agosto 2007, n. 123, in materia di tutela della salute e della sicurezza nei luoghi di lavoro"; • L. n. 104/92 rubricata "Legge-quadro per l'assistenza, l'integrazione sociale e i diritti delle persone handicappate." • Disposizioni in materia di tossico-dipendenze (tabagismo ed etilismo), A.I.D.S., ecc.
Medicina Legale, Deontologia ed Etica Professionale	• Responsabilità professionale, civile e penale del Medico di Medina Generale (certificati, referti, denunce obbligatorie, segreto professionale); • Il codice deontologico; • Responsabilità disciplinare; • I procedimenti disciplinari;

REGIONE PUGLIA

	• Il consenso informato e lo stato di necessità; • Elementi di bioetica; • Trapianti e donazione di organi; • La prevenzione dell'errore in Medicina Generale; • La tutela dell'attività sportiva non agonistica nell'adulto; • La tutela della privacy.
Aspetti relazionali e comunicativi della professione del Medico di Medina Generale	• La Formazione Psicologica alla Relazione Medico-Paziente; • Il *counseling* e la comunicazione medico paziente; • l'Educazione Sanitaria in Medicina Generale; • Empowerment del paziente; • Paziente con disagio lavorativo – sociale; • Abilità nella relazione di lunga durata con il paziente; • gestione del conflitto; • disturbi del comportamento alimentare; • I problemi dell'attività sportiva nell'età evolutiva; • Valutazione psicosociale del bambino e della famiglia: l'infanzia maltrattata; • Trattamento familiare dei problemi comportamentali dell'infanzia; • La famiglia oggi (aspetti sociali e antropologici), la famiglia "difficile"; • L'adolescente problematico; • Le dipendenza; • Gestione dell'età di transizione; • L'adolescente e sessualità; • Educazione per una sana alimentazione e corretti stili di vita; • L' "osservanza" dei pazienti alle prescrizioni del medico.
La Clinical Governance in Medicina Generale	• Elementi di Statistica; • Epidemiologia Sanitaria; • Il processo decisionale in Medicina Generale; • Governo clinico nelle principali patologie croniche.
L'anziano e la famiglia: aspetti soggettivi e socio-familiari	• La nutrizione dell'anziano; • La prescrizione dei farmaci nell'anziano; • La prescrizione di trattamenti riabilitativi e fisioterapici nell'anziano; • L'assistenza nell'anziano; • Anziano fragile con declino cognitivo; • La Scheda per la Valutazione Multidimensionale dell'Adulto e dell'Anziano (SVAMA).

Problematiche della sessualità, della contraccezione e della maternità responsabile	• Educazione alla maternità consapevole; • Malattie cromosomiche: diagnosi prenatale e counseling; • Sessualità e adolescenza; • La richiesta di interruzione di gravidanza; • La contraccezione; • La menopausa e l'andropausa; • La tutela materno-infantile: aspetti ostetrico-ginecologici e pediatrici. • AIDS e malattie a trasmissione sessuale. • Disturbi della sfera sessuale ed identità di genere; • Tutela e preservazione della fertilità; • Procreazione medicalmente assistita; • Violenza di genere.
Elementi di Pediatria di base	• L'urgenza in pediatria; • La comunicazione ai familiari della diagnosi e dei programmi terapeutici relativi a delicati problemi medici (patologie oncologiche, soffi innocenti, ritardo mentale, il bambino "sempre" malato, la sindrome di Down, la malattia inguaribile, l'epilessia, le malformazioni congenite); • La tutela della salute nella pratica sportiva dell'adolescente; • L'educazione alimentare dei bambini e sovrappeso; • Le vaccinazioni.
Il paziente immigrato	• Problemi della comunicazione nella consultazione clinica con il paziente immigrato; • La tutela materno-infantile nel paziente immigrato: aspetti ostetrico-ginecologici e pediatrici; • Epidemiologia, segni e sintomi, l'iter diagnostico delle principali malattie tropicali.
Elementi di farmacoterapia	• La prescrizione dei farmaci in medicina generale; • Appropriatezza prescrittiva di farmaci e applicazione delle note AIFA in relazione alle categorie di farmaci a maggiore consumo e/o correlate alle principali patologie croniche • Il valore terapeutico e simbolico della prescrizione; • La terapia antibiotica in medicina generale; • Farmacocinetica ed associazioni farmacologiche; • Le interazioni farmacologiche; • Modalità di impostazione un piano terapeutico.
Verifica e Revisione della Qualità in medicina generale (V.R.Q.)	• Procedure e metodi di V.R.Q. in medicina generale; • *Audit* esterno ed interno;

REGIONE PUGLIA

	• *Peer review.*
L'E.C.M. in medicina generale	• Evoluzione e stato attuale della normativa; • La formazione frontale/aula; • La formazione a distanza (FAD).
Elementi di prevenzione	• Prevenzione primaria, secondaria e terziaria; • Vaccinazioni; • Rischio Cardio Vascolare (R.C.V.); • Studio PASSI; • Screening oncologici; • Ambulatori dedicati; • Ambiente e Salute.
L'informatica e la telematica in Medicina Generale	• Il computer nell'ambulatorio del Medico di Medicina Generale; • I software gestionali della cartella clinica informatizzata; • Informazioni al Servizio Sanitario Nazionale; • Informazioni dal servizio sanitario nazionale; • Certificazioni *on line*; • Ricetta on Line • Consultazioni di banche dati; • *E-learning*, • La didattica informatica; • Estrapolazione dei dati al fine di ricerca epidemiologica, elementi di statistica.
Elementi di diagnostica per immagini e strumentale nella pratica della Medicina Generale	• Ecografia di I livello; • Elementi di radiodiagnostica.
Malattie Rare	• La rete pugliese malattie rare, connessione con le reti nazionali e internazionali: funzionamento e normativa; • I registri regionali di popolazione e il registro nazionale; • I farmaci *off label*, Piani Diagnostici Terapeutici (PDT) e Percorsi Diagnostici Terapeutici Assistenziali (PDTA); • Presa in carico territoriale; • L'accesso ai servizi;
Il management dell'ambulatorio del Medico di Medicina Generale	• L'Amministrazione e Fisco; • Gestione ed Organizzazione del lavoro e del personale dipendente; • Associazionismo professionale; • Lavoro in team; • Il sistema previdenziale e le assicurazione del Medico di

REGIONE PUGLIA

M.G.;
- Ente nazionale previdenza e assistenza dei medici e degli odontoiatri (E.N.P.A.M).

ATTIVITÀ TEORICHE INTEGRATE

Medicina clinica	Neurologia	• Il paziente con eventi acuti: vertigini, crisi convulsive, TIA, sincopi; • Il paziente con tremore e le sindromi parkinsoniane; • Demenze e pseudodemenze: osservazioni nel tempo, diagnosi, terapia; • Affidabilità e indicazioni degli esami strumentali; • Il paziente cefalalgico; • Disturbi della coscienza, della memoria, del linguaggio, del movimento e della sensibilità; • Neuropatie periferiche; • Miopatie; • Vasculopatie cerebrali; • Infiammazioni del Sistema Nervoso.
	Medicina interna e di laboratorio	• Malattie cardiovascolari; • Malattie respiratorie; • Malattie endocrinologiche; • Malattia nefrologiche; • Problemi più comuni del portatore di protesi valvolari cardiache e di by-pass; • Paziente epatopatico; • Malattie gastroenterologiche; • Il diabetico; • Il paziente affetto da malattie muscolo-scheletrico articolari; • Indirizzi diagnostici e terapeutici nelle malattie reumatiche; • Il paziente affetto da artrosi ed artriti; • Approccio alla diagnosi e terapia nel paziente con osteoporosi; • Il paziente con insufficienza respiratoria cronica; • Dermatologia in medicina generale: eczemi, micosi, artriti dermatiti professionali; • Oculistica in medicina generale: le principali affezioni dell'occhio; • Il valore informativo dei principali esami di laboratorio: sensibilità, specificità, accuratezza, valore predittivo positivo e negativo;
	Oncologia medica	• Indirizzi diagnostici e terapeutici nel paziente oncologico, asintomatico e sintomatico; • I *markers* tumorali; • l'assistenza domiciliare e le cure palliative al malato terminale.

REGIONE PUGLIA

Geriatria	• Cardiopatie senili; • Ipertensione nell'anziano; • Patologie infettive nell'anziano; • L'insufficienza renale; • La nutrizione nell'età senile; • Sindromi anemiche; • Malattie osteo-articolari.
Chirurgia generale	• Diagnosi e terapia del paziente con litiasi della colecisti; • Addome acuto; • Indicazione e attendibilità delle indagini strumentali nelle patologie gastro-enteriche di interesse chirurgico; • Le diverticolosi; • La colite ulcerosa e il morbo di Crohn del colon; • La calcolosi urinaria; • Piccola chirurgia; • Semeiotica e chirurgia della mammella; • La nutrizione artificiale del paziente a domicilio.
Pediatria	• Il bambino sano: aspetti medici della visita pediatrica di routine; • Elementi di base di auxologia normale e patologica; • La prescrizione dei farmaci nei bambini; • L'uso degli antibiotici nei bambini; • L'AIDS nei bambini; • Le cause di iperpiressia nel bambino; • Le urgenze in pediatria.
Ostetricia e Ginecologia	• Identificazione del rischio ostetrico: basso / alto; • Monitoraggio della gravidanza e valutazione psicosociale; • Igiene della gravidanza; • Le infezioni in gravidanza; • La prescrizione dei farmaci in gravidanza e in allattamento; • Iperemesi gravidica, preeclampsia, ipertensione e diabete; • Le gestosi; • Minaccia di aborto e di parto pretermine; • Le anemie in gravidanza; • La paziente amenorroica e dismenorroica; • Sanguinamento uterino atipico; • La malattia infiammatoria pelvica e le vulvo-vaginiti; • Sindrome premestruale; • Endometriosi; • Mastodinia; • Malattie a trasmissione sessuale; • Le urgenze in ginecologia; • Lo striscio patologico di Papanicolau; • Fibromatosi e fibromi uterini;

REGIONE PUGLIA

		• Tumori dell'apparato genitale femminile; • La valutazione delle disfunzioni sessuali nella donna.
Pronto Soccorso		• Urgenze in cardiologia; • Urgenze respiratorie, emorragiche, gastroenterologiche, endocrine; • Urgenze chirurgiche; • Urgenze chirurgiche; • Ipertermia ed ipotermia; • Lesioni da elettricità, da scoppio e da radiazioni; • Avvelenamenti; • Il coma; • Lo shock; • Trattamento del traumatizzato; • Ustioni e causticazioni; • Annegamento; • Morsi e punture di animali.
Medicina Extraospedaliera	Medicina Preventiva e Sociale medicina del lavoro, igiene e profilassi	• Principi e metodi della medicina preventiva; • Educazione alla salute e prevenzione individuale; • Igiene ambientale; • Igiene e profilassi; • Medicina del Lavoro; • Epidemiologia delle malattie da lavoro; • Inquadramento diagnostico e terapeutico delle malattie professionali più comuni; • Le vaccinazioni: calendario, indicazioni e controindicazioni; • Vaccinazioni obbligatorie e facoltative; • Profilassi e vaccinazioni per i viaggiatori all'estero; • Procedure amministrative dei distretti socio-sanitari; • Problematiche dell' A.DI., R.S.A. e *Hospice*.
	Psichiatria	• Ansia, depressione, insonnia e disturbi della personalità; • Anoressia e bulimia; • Valutazione psichiatrica del paziente;
Metodologia clinica in medicina generale		• L'iter decisionale del medico generale nella diagnostica e nella terapia; • L'analisi delle decisioni in medicina generale di fronte ai "problemi del paziente"; • Significato e limiti degli esami di laboratorio, strumentali nella diagnostica del medico generale; • Il ruolo del M.G. nei tumori più frequenti nella pratica quotidiana (diagnosi, terapia, follow up); • La consulenza specialistica; • Il ricovero ospedaliero; • L'assistenza domiciliare; • La collaborazione con le altre figure professionali del S.S.N. (infermieri, assistenti,

REGIONE PUGLIA

psicologi).

- Gli esami di laboratorio nello studio del medico generale;
- Uso degli apparecchi da tavolo;
- Il valore informativo dei principali esami di laboratorio e strumentali di uso comune in medicina generale: sensibilità, specificità, accuratezza, valore predittivo positivo e negativo, rapporto costi e benefici.

Si delineano di seguito le finalità e gli obiettivi dell'attività formativa pratica nell'ambito delle diverse discipline e /o aree tematiche di cui all'art. 26, co. 2, del D.lgs. 368/99.

ATTIVITÀ PRATICA GUIDATA

Medicina clinica	Il tirocinante deve acquisire una metodologia di valutazione dello stato di salute del singolo, attraverso l'acquisizione delle tecniche semeiologiche di base e degli esami strumentali, il valore delle metodologie pertinenti alla medicina di laboratorio, il significato dei dati da essa ottenibili per la diagnosi, e la prognosi e la terapia delle più diffuse malattie che incontrerà nella pratica clinica.
Chirurgia generale	Il tirocinante deve acquisire la capacità di riconoscere le indicazioni di elezione chirurgica, le tecniche di assistenza chirurgica elementare ed il *follow-up* dei pazienti sottoposti ad interventi chirurgici, al fine di effettuare una completa assistenza domiciliare ed ambulatoriale. Il tirocinante deve apprendere le tecniche di piccola chirurgia, e le procedure di asepsi e di antisepsi utilizzabili nella pratica della medicina generale.
Ostetricia e ginecologia	Il tirocinante deve acquisire le conoscenze fondamentali di fisiopatologia della riproduzione umana, di laboratorio applicate alla patologia ostetrica e ginecologica, comprese la citopatologia ed istopatologia e la diagnostica per immagini, dei principi di epidemiologia e medicina preventiva, della fisiologia della gravidanza e del parto, delle metodiche diagnostiche inerenti il monitoraggio della gravidanza, le patologie materno-fetali, e di prevenire diagnosticare e trattare le più comuni affezioni dell'apparato genitale femminile.
Pediatria	Il tirocinante deve acquisire la capacità di valutare sotto l'aspetto preventivo, diagnostico e terapeutico i problemi della salute e della patologia propri dell'età infantile e adolescenziale, e di affrontarli sul piano della terapia e/o di indirizzo alle strutture specialistiche.
Pronto Soccorso	Il tirocinante deve acquisire la capacità di risolvere direttamente le più ricorrenti urgenze mediche e chirurgiche, anche in alternativa al ricovero ospedaliero. Il tirocinante deve acquisire la capacità di riconoscere le indicazioni di emergenza medica e chirurgica, e le procedure da adottare in attesa del ricovero ospedaliero.
Medicina extraospedaliera	Il tirocinante deve acquisire la capacità di mettere in atto, per quanto di sua competenza, gli interventi fondamentali per promuovere la salute del singolo nell'ambiente di vita e di lavoro; di collaborare con le altre figure professionali delle A.S.L. nell'assistenza domiciliare ai pazienti cronici o disabili; di fornire agli assistiti le informazioni utili per un corretto uso dei servizi sociali e sanitari, di acquisire infine competenze che consentano di affrontare e risolvere direttamente i comuni problemi di natura psichiatrica, nonché quelli legati all'abuso di alcolici e all'uso di sostanze stupefacenti.

REGIONE PUGLIA

Dovrà conoscere l'andamento sociale della patologia mentale, i principi di igiene mentale, gli aspetti etici e giuridici riguardanti il rapporto con il paziente, la responsabilità professionale, gli accertamenti e trattamenti volontari obbligatori, le basi della ricerca epidemiologica e le possibilità riabilitative ed integrative per i pazienti in psichiatria.
Nel caso di frequenza di presidi territoriali di pneumologia, dovrà approfondire le metodiche di prevenzione, diagnosi e terapia delle principali affezioni dell'apparato respiratorio e le problematiche ambientali causa di malattie respiratorie.
Il tirocinante deve acquisire competenze di base sull'assistenza agli anziani, e la capacità di predisporre e gestire programmi di intervento multidimensionale (medico, sociale, riabilitativo) atti a prevenire o a limitare la disabilità ed a ottenere il recupero funzionale dell'anziano.

Medicina generale

Il tirocinante deve acquisire la capacità di valutare e risolvere, sotto il profilo preventivo, diagnostico, terapeutico e riabilitativo, i problemi degli assistiti, nelle loro reali condizioni di vita e di lavoro, nello studio e a domicilio del paziente.

Firmato digitalmente da:
MAURO NICASTRO
Regione Puglia
Firmato il: 05-05-2022 13:33:01
Seriale certificato: 644715
Valido dal 03-04-2020 al 03-04-2023

REGIONE PUGLIA - DETERMINAZIONE SEZIONE STRATEGIE E GOVERNO DELL'OFFERTA 2 maggio 2022, n. 153

AOU CONSORZIALE POLICLINICO BARI - Designazione componente regionale, effettivo e supplenti, in seno alle Commissioni esaminatrici dei concorsi pubblici per la copertura di n. 5 posti di Dirigente Medico in Pediatria, di n. 3 posti di Dirigente Medico in Radiodiagnostica.

IL DIRIGENTE DELLA SEZIONE STRATEGIE E GOVERNO DELL'OFFERTA

- Visti gli articoli 4 e 5 della L.R. n. 7/97;
- Visti gli artt. 4 e 16 del D. Lgs. 165/01;
- Visto l'art. 32 della legge 18 giugno 2009, n. 69 che prevede l'obbligo di sostituire la pubblicazione tradizionale all'Albo Ufficiale con la pubblicazione di documenti digitali sui siti informatici;
- Visto l'art.18 del D. Lgs 196/03 " Codice in materia di protezione dei dati personali";
- Visto il D.P.G.R. 31 luglio 2015 n. 443 di adozione del modello organizzativo denominato "Modello Ambidestro per l'Innovazione della macchina Amministrativa regionale – MAIA", e s.m.i;
- Vista la D.G.R. 31 luglio 2015, n. 1518, con la quale la Giunta regionale ha approvato l'atto di Alta Organizzazione MAIA;
- Visto il D.P.G.R. n. 316 del 17.05.2016 avente per oggetto "Attuazione modello MAIA di cui al Decreto del Presidente della Giunta Regionale 31 luglio 2015 n. 443. Definizione delle Sezioni di Dipartimento e delle relative funzioni";
- Vista la D.G.R. 29 luglio 2016, n. 1176 "Atto di Alta Organizzazione MAIA adottato con Decreto del Presidente della Giunta regionale 31 luglio 2015, n. 443. Conferimento incarichi di Direzione di Sezione";
- Vista la determinazione n. 16 del 31 marzo 2017 del Direttore del Dipartimento Risorse Finanziarie e Strumentali, Personale e Organizzazione, con cui sono stati conferiti gli incarichi di Direzione dei Servizi;
- Vista la Deliberazione di Giunta Regionale n. 1725 del 28 ottobre 2021 con cui è stato conferito l'incarico di Direzione del Servizio Strategie e Governo dell'Assistenza territoriale - Rapporti istituzionali e Capitale umano S.S.R.;
- L.R. n. 51 del 30/12/2021 "Disposizioni per la formazione del bilancio di previsione 2022 e bilancio pluriennale 2022-2024 della Regione Puglia - legge di stabilità regionale 2022";
- L.R. n.52 del 30/12/2021 " Bilancio di previsione della Regione Puglia per l'esercizio finanziario 2022 e bilancio pluriennale 2022-2024";
- D.G.R. n. 2 del 20/01/2022 "Bilancio di previsione per l'esercizio finanziario 2022 e pluriennale 2022-2024. Articolo 39, comma 10, del decreto legislativo 23 giugno 2011, n. 118. Documento tecnico di accompagnamento e Bilancio Finanziario Gestionale. Approvazione";
- Vista la D.G.R. 7 marzo 2022 n. 322 di conferimento incarico del Dirigente della Sezione Strategie e Governo dell'Offerta.

Sulla base dell'istruttoria espletata dal funzionario istruttore e confermata dal Dirigente del Servizio Strategie e Governo dell'Assistenza Territoriale - Rapporti Istituzionali e Capitale Umano S.S.R., riceve la seguente.

Il D.P.R. 10 dicembre 1997, n. 483 reca la disciplina concorsuale del personale dirigente del Servizio sanitario nazionale.

A norma dell'art. 25, comma 1, lett. b) del citato Decreto la Commissione esaminatrice del concorso per il primo livello dirigenziale del ruolo sanitario è nominata dal direttore generale della U.S.L. o dell'Azienda Ospedaliera ed è composta dal presidente, "*da due dirigenti del secondo livello dirigenziale appartenenti al profilo ed alla disciplina oggetto del concorso, di cui uno sorteggiato tra il personale indicato nell'articolo 6, comma 2, ed uno designato dalla Regione, fra il personale di cui sopra*" e da un segretario. In particolare, il presidente è "*il dirigente del secondo livello dirigenziale nel profilo professionale della disciplina oggetto del concorso, preposto alla struttura. In caso di pluralità di strutture o in caso di carenza di titolare l'individuazione è operata dal direttore generale, o per delega dal direttore sanitario, nell'ambito dell'area alla quale appartiene la struttura il cui posto si intende ricoprire*".

Ai fini dell'applicazione del predetto D.P.R. n. 483/1997, con Determinazione Dirigenziale n. 345 del 17/06/2004 l'Assessorato alla Sanità ha costituito apposita Commissione regionale preposta al sorteggio dei componenti regionali in seno alle commissioni esaminatrici dei concorsi pubblici indetti dalle Aziende Sanitarie e dagli II.RR.CC.SS. pubblici per la copertura di posti di personale con qualifica dirigenziale.
La composizione della prefata Commissione è stata rinnovata, da ultimo, con Determinazione Dirigenziale n. 28 del 10.02.2022.

L'AOU CONSORZIALE POLICLINICO BARI, con note prot. n. 28238 del 23.03.2022 e n. 18981 del 25.02.2022 ha prodotto richiesta di designazione dei componenti regionali, effettivo e supplenti, in seno alle Commissioni esaminatrici dei concorsi pubblici indetti per la copertura, rispettivamente, di posti di Dirigente Medico in Pediatria e Radiodiagnostica.

Con nota prot. AOO_183/26.04.2022 n. 6363, lo scrivente Servizio ha richiesto la pubblicazione sul Bollettino Ufficiale della Regione Puglia e sul Portale della Salute della Regione Puglia dell'avviso di sorteggio per i concorsi in parola, da svolgersi in data 2 maggio 2022.

I relativi avvisi sono stati pubblicati sul BURP n. 49 del 28.04.2022 e sul Portale della Salute in data 26.04.2022.

Il sorteggio telematico dei nominativi per i concorsi nelle discipline su menzionate è stato effettuato in data 2 maggio 2022 nell'ambito dell'elenco nazionale dei Direttori di struttura complessa di cui alla Legge n. 189/2012, selezionando i Dirigenti in servizio presso le Aziende ed Enti del Servizio Sanitario Regionale della Puglia, cui è stato affiancato per la disciplina a concorso – essendo il numero complessivo di tali direttori inferiore alle dieci unità ed in applicazione delle disposizioni di cui al comma 2, dell'art.6 del D.P.R. n. 483/1997 – l'elenco dei Direttori in servizio presso le Aziende Sanitarie della Regione Basilicata.

Dal sorteggio sono stati esclusi i nominativi dei componenti già sorteggiati dall'Azienda e comunicati al competente Servizio regionale, nonché i Direttori di struttura complessa operanti nell'Azienda che bandisce il concorso, al fine di evitare duplicazioni nel caso in cui i nominativi sorteggiati dalla Regione coincidano con il nominativo del Presidente, nominato dall'Azienda.

Inoltre la Commissione, in considerazione di eventuali rinunce da parte dei componenti regionali ed al fine di evitare il rallentamento dello svolgimento delle procedure concorsuali, ha deciso di procedere al sorteggio di n. 1 (uno) componente effettivo e di n. 3 (tre) componenti supplenti, utilizzabili nell'ordine di estrazione in caso di indisponibilità del componente effettivo.

Delle operazioni di sorteggio è stato redatto processo verbale, agli atti del competente Servizio Strategie e Governo dell'Assistenza territoriale - Rapporti istituzionali e capitale umano S.S.R.

Pertanto, si propone con il presente provvedimento:

- di designare i componenti regionali effettivo e supplenti in seno alla commissione esaminatrice del concorso pubblico indetto dall'AOU CONSORZIALE POLICLINICO BARI per la copertura di n. 5 posti di Dirigente Medico – disciplina Pediatria - come di seguito riportati:

  - ✓ Componente effettivo – Dott. Tronci Alessandro – ASL LE;
  - ✓ 1° Componente supplente – Dott. Cecinati Valerio – ASL TA;
  - ✓ 2° Componente supplente – Dott. Manieri Sergio – Azienda Ospedaliera San Carlo di Potenza;
  - ✓ 3° Componente supplente – Dott. Montinaro Raffaele – ASL LE.

- di designare i componenti regionali effettivo e supplenti in seno alla commissione esaminatrice del

concorso pubblico indetto dall'AOU CONSORZIALE POLICLINICO BARI per la copertura di n. 3 posti di Dirigente Medico – disciplina Radiodiagnostica - come di seguito riportati:

- ✓ Componente effettivo – Dott. Salsano Gaetano – AZIENDA OSPEDALIERA San Carlo di Potenza;
- ✓ 1° Componente supplente – Dott. Molfese Vito - AZIENDA OSPEDALIERA San Carlo di Potenza;
- ✓ 2° Componente supplente – Dott. Tricarico Michele - ASL BA;
- ✓ 3° Componente supplente – Dott. Frisoli Ernesto – ASL FG.

- ➢ di demandare all'AOU CONSORZIALE POLICLINICO BARI la verifica dell'insussistenza di cause di incompatibilità sia di diritto che di fatto previste per i componenti delle Commissioni di pubblici concorsi dagli artt. 35, comma 3, lett. e), e 35-bis, comma1, lett. a) del D.Lgs n.165/2001 s.m.i., e dall'art. 9, comma 2, del D.P.R. n. 487/1994, nonché l'assenza di cause penali ostative alla nomina di cui alla L. 55/1990.

- ➢ di dare atto che le assunzioni effettuate a conclusione dei concorsi in oggetto dovranno in ogni caso essere rispettose del vigente Piano Triennale di Fabbisogno di Personale dell'AOU CONSORZIALE POLICLINICO BARI.

- ➢ di trasmettere il presente provvedimento al Direttore Generale dell'AOU CONSORZIALE POLICLINICO BARI ed ai dirigenti designati.

VERIFICA AI SENSI DEL D.LGS 196/2003
Garanzie alla riservatezza

La pubblicazione dell'atto all'albo, salve le garanzie previste dalla legge 241/90 in tema di accesso ai documenti amministrativi, avviene nel rispetto della tutela alla riservatezza dei cittadini, secondo quanto disposto dal D.lgs 196/03 in materia di protezione dei dati personali, nonché dal vigente regolamento regionale n. 5/2006 per il trattamento dei dati sensibili e giudiziari.
Ai fini della pubblicità legale, l'atto destinato alla pubblicazione è redatto in modo da evitare la diffusione di dati personali identificativi non necessari ovvero il riferimento a dati sensibili; qualora tali dati fossero indispensabili per l'adozione dell'atto, essi sono trasferiti in documenti separati, esplicitamente richiamati.

ADEMPIMENTI CONTABILI di cui alla L.R. 28/01 e s.m.i.

Si da atto che il presente provvedimento non comporta alcun mutamento qualitativo o quantitativo di entrata e di spesa né a carico del Bilancio regionale né a carico degli Enti per i cui debiti i creditori potrebbero rivalersi sulla Regione.

Il Dirigente della Sezione
(Dott. Mauro Nicastro)

IL DIRIGENTE DELLA SEZIONE STRATEGIE E GOVERNO DELL'OFFERTA

- sulla base delle risultanze istruttorie come innanzi illustrate;
- letta la proposta formulata e sottoscritta dal Funzionario istruttore e dal Dirigente del Servizio Strategie e Governo dell'Assistenza territoriale - Rapporti Istituzionali Capitale Umano del S.S.R.;
- richiamato, in particolare, il disposto dell'art. 6 della L.R. 4.2.1997, n. 7 in materia di modalità di esercizio della funzione dirigenziale

D E T E R M I N A

- di designare i componenti regionali effettivo e supplenti in seno alla commissione esaminatrice del concorso pubblico indetto dall'AOU CONSORZIALE POLICLINICO BARI per la copertura di n. 5 posti di Dirigente Medico – disciplina Pediatria - come di seguito riportati:

  - ✓ Componente effettivo – Dott. Tronci Alessandro – ASL LE;
  - ✓ 1° Componente supplente – Dott. Cecinati Valerio – ASL TA;
  - ✓ 2° Componente supplente – Dott. Manieri Sergio – Azienda Ospedaliera San Carlo di Potenza;
  - ✓ 3° Componente supplente – Dott. Montinaro Raffaele – ASL LE.

- di designare i componenti regionali effettivo e supplenti in seno alla commissione esaminatrice del concorso pubblico indetto dall'AOU CONSORZIALE POLICLINICO BARI per la copertura di n. 3 posti di Dirigente Medico – disciplina Radiodiagnostica - come di seguito riportati:

  - ✓ Componente effettivo – Dott. Salsano Gaetano – AZIENDA OSPEDALIERA San Carlo di Potenza;
  - ✓ 1° Componente supplente – Dott. Molfese Vito - AZIENDA OSPEDALIERA San Carlo di Potenza;
  - ✓ 2° Componente supplente – Dott. Tricarico Michele - ASL BA;
  - ✓ 3° Componente supplente – Dott. Frisoli Ernesto – ASL FG.

- di demandare all'AOU CONSORZIALE POLICLINICO BARI la verifica dell'insussistenza di cause di incompatibilità sia di diritto che di fatto previste per i componenti delle Commissioni di pubblici concorsi dagli artt. 35, comma 3, lett. e), e 35-bis, comma1, lett. a) del D.Lgs n.165/2001 s.m.i., e dall'art. 9, comma 2, del D.P.R. n. 487/1994, nonché l'assenza di cause penali ostative alla nomina di cui alla L. 55/1990.

- di dare atto che le assunzioni effettuate a conclusione dei concorsi in oggetto dovranno in ogni caso essere rispettose del vigente Piano Triennale di Fabbisogno di Personale dell'AOU CONSORZIALE POLICLINICO BARI.

- di trasmettere il presente provvedimento al Direttore Generale dell'AOU CONSORZIALE POLICLINICO BARI ed ai dirigenti designati.

Il presente provvedimento:
a) sarà pubblicato sul Bollettino Ufficiale della Regione Puglia;
b) sarà trasmesso in copia conforme all'originale alla Segreteria della Giunta Regionale;
c) sarà disponibile nel sito ufficiale della Regione Puglia : www.regione.puglia.it;
d) composto da n. 5 (cinque) facciate, è adottato in originale e viene redatto in forma integrale.

Il Dirigente della Sezione
(Dott. Mauro Nicastro)

REGIONE PUGLIA - DETERMINAZIONE SEZIONE STRATEGIE E GOVERNO DELL'OFFERTA 2 maggio 2022, n. 154

ASL BR - Designazione componente regionale, effettivo e supplenti, in seno alle Commissioni esaminatrici dei concorsi pubblici per la copertura di n. 1 posto di Dirigente Medico in Urologia, di n. 6 posti di Dirigente Medico in Radiodiagnostica.

IL DIRIGENTE DELLA SEZIONE STRATEGIE E GOVERNO DELL'OFFERTA

- Visti gli articoli 4 e 5 della L.R. n. 7/97;
- Visti gli artt. 4 e 16 del D. Lgs. 165/01;
- Visto l'art. 32 della legge 18 giugno 2009, n. 69 che prevede l'obbligo di sostituire la pubblicazione tradizionale all'Albo Ufficiale con la pubblicazione di documenti digitali sui siti informatici;
- Visto l'art.18 del D. Lgs 196/03 " Codice in materia di protezione dei dati personali";
- Visto il D.P.G.R. 31 luglio 2015 n. 443 di adozione del modello organizzativo denominato "Modello Ambidestro per l'Innovazione della macchina Amministrativa regionale – MAIA", e s.m.i;
- Vista la D.G.R. 31 luglio 2015, n. 1518, con la quale la Giunta regionale ha approvato l'atto di Alta Organizzazione MAIA;
- Visto il D.P.G.R. n. 316 del 17.05.2016 avente per oggetto "Attuazione modello MAIA di cui al Decreto del Presidente della Giunta Regionale 31 luglio 2015 n. 443. Definizione delle Sezioni di Dipartimento e delle relative funzioni";
- Vista la D.G.R. 29 luglio 2016, n. 1176 "Atto di Alta Organizzazione MAIA adottato con Decreto del Presidente della Giunta regionale 31 luglio 2015, n. 443. Conferimento incarichi di Direzione di Sezione";
- Vista la determinazione n. 16 del 31 marzo 2017 del Direttore del Dipartimento Risorse Finanziarie e Strumentali, Personale e Organizzazione, con cui sono stati conferiti gli incarichi di Direzione dei Servizi;
- Vista la Deliberazione di Giunta Regionale n. 1725 del 28 ottobre 2021 con cui è stato conferito l'incarico di Direzione del Servizio Strategie e Governo dell'Assistenza territoriale - Rapporti istituzionali e Capitale umano S.S.R.;
- L.R. n. 51 del 30/12/2021 "Disposizioni per la formazione del bilancio di previsione 2022 e bilancio pluriennale 2022-2024 della Regione Puglia - legge di stabilità regionale 2022";
- L.R. n.52 del 30/12/2021 " Bilancio di previsione della Regione Puglia per l'esercizio finanziario 2022 e bilancio pluriennale 2022-2024";
- D.G.R. n. 2 del 20/01/2022 "Bilancio di previsione per l'esercizio finanziario 2022 e pluriennale 2022-2024. Articolo 39, comma 10, del decreto legislativo 23 giugno 2011, n. 118. Documento tecnico di accompagnamento e Bilancio Finanziario Gestionale. Approvazione";
- Vista la D.G.R. 7 marzo 2022 n. 322 di conferimento incarico del Dirigente della Sezione Strategie e Governo dell'Offerta.

Sulla base dell'istruttoria espletata dal funzionario istruttore e confermata dal Dirigente del Servizio Strategie e Governo dell'Assistenza Territoriale - Rapporti Istituzionali e Capitale Umano S.S.R., riceve la seguente.

Il D.P.R. 10 dicembre 1997, n. 483 reca la disciplina concorsuale del personale dirigente del Servizio sanitario nazionale.

A norma dell'art. 25, comma 1, lett. b) del citato Decreto la Commissione esaminatrice del concorso per il primo livello dirigenziale del ruolo sanitario è nominata dal direttore generale della U.S.L. o dell'Azienda Ospedaliera ed è composta dal presidente, "*da due dirigenti del secondo livello dirigenziale appartenenti al profilo ed alla disciplina oggetto del concorso, di cui uno sorteggiato tra il personale indicato nell'articolo 6, comma 2, ed uno designato dalla Regione, fra il personale di cui sopra*" e da un segretario. In particolare, il presidente è "*il dirigente del secondo livello dirigenziale nel profilo professionale della disciplina oggetto del concorso, preposto alla struttura. In caso di pluralità di strutture o in caso di carenza di titolare l'individuazione è operata dal direttore generale, o per delega dal direttore sanitario, nell'ambito dell'area alla quale appartiene la struttura il cui posto si intende ricoprire*".

Ai fini dell'applicazione del predetto D.P.R. n. 483/1997, con Determinazione Dirigenziale n. 345 del 17/06/2004 l'Assessorato alla Sanità ha costituito apposita Commissione regionale preposta al sorteggio dei componenti regionali in seno alle commissioni esaminatrici dei concorsi pubblici indetti dalle Aziende Sanitarie e dagli II.RR.CC.SS. pubblici per la copertura di posti di personale con qualifica dirigenziale.
La composizione della prefata Commissione è stata rinnovata, da ultimo, con Determinazione Dirigenziale n. 28 del 10.02.2022.

L'ASL BR, con note prot. n. 6820 del 25.01.2022 e n. 6821 del 25.01.2022 ha prodotto richiesta di designazione dei componenti regionali, effettivo e supplenti, in seno alle Commissioni esaminatrici dei concorsi pubblici indetti per la copertura, rispettivamente, di posti di Dirigente Medico in Urologia e Radiodiagnostica.

Con nota prot. AOO_183/26.04.2022 n. 6363, lo scrivente Servizio ha richiesto la pubblicazione sul Bollettino Ufficiale della Regione Puglia e sul Portale della Salute della Regione Puglia dell'avviso di sorteggio per i concorsi in parola, da svolgersi in data 2 maggio 2022.

I relativi avvisi sono stati pubblicati sul BURP n. 49 del 28.04.2022 e sul Portale della Salute in data 26.04.2022.

Il sorteggio telematico dei nominativi per i concorsi nelle discipline su menzionate è stato effettuato in data 2 maggio 2022 nell'ambito dell'elenco nazionale dei Direttori di struttura complessa di cui alla Legge n. 189/2012, selezionando i Dirigenti in servizio presso le Aziende ed Enti del Servizio Sanitario Regionale della Puglia, cui è stato affiancato per la disciplina a concorso – essendo il numero complessivo di tali direttori inferiore alle dieci unità ed in applicazione delle disposizioni di cui al comma 2, dell'art.6 del D.P.R. n. 483/1997 – l'elenco dei Direttori in servizio presso le Aziende Sanitarie delle Regioni Abruzzo, Basilicata, Campania e Lazio.

Dal sorteggio sono stati esclusi i nominativi dei componenti già sorteggiati dall'Azienda e comunicati al competente Servizio regionale, nonché i Direttori di struttura complessa operanti nell'Azienda che bandisce il concorso, al fine di evitare duplicazioni nel caso in cui i nominativi sorteggiati dalla Regione coincidano con il nominativo del Presidente, nominato dall'Azienda.

Inoltre la Commissione, in considerazione di eventuali rinunce da parte dei componenti regionali ed al fine di evitare il rallentamento dello svolgimento delle procedure concorsuali, ha deciso di procedere al sorteggio di n. 1 (uno) componente effettivo e di n. 3 (tre) componenti supplenti, utilizzabili nell'ordine di estrazione in caso di indisponibilità del componente effettivo.

Delle operazioni di sorteggio è stato redatto processo verbale, agli atti del competente Servizio Strategie e Governo dell'Assistenza territoriale - Rapporti istituzionali e capitale umano S.S.R.

Pertanto, si propone con il presente provvedimento:

- di designare i componenti regionali, effettivo e supplenti, in seno alla commissione esaminatrice del concorso pubblico indetto dall'ASL BR per la copertura di n. 1 posto di Dirigente Medico – disciplina Urologia - come di seguito riportati:

  - ✓ Componente effettivo – Dott. Emiliozzi Paolo – Compl. Osp. San Camillo Forlanini di Roma;
  - ✓ 1° Componente supplente – Dott. Fedelini Paolo – AORN Cardarelli di Napoli;
  - ✓ 2° Componente supplente – Dott. Perdonà Sisto – Fondazione Pascale Cappella dei Cangiani di Napoli;
  - ✓ 3° Componente supplente – Dott. Di Lauro Giovanni – Nuova ASL Napoli 2 NORD.

- di designare i componenti regionali, effettivo e supplenti, in seno alla commissione esaminatrice del

concorso pubblico indetto dall'ASL BR per la copertura di n. 6 posti di Dirigente Medico – disciplina Radiodiagnostica - come di seguito riportati:

- ✓ Componente effettivo – Dott. ssa Marano Ines – Nuova ASL Napoli 1 CENTRO;
- ✓ 1° Componente supplente – Dott. Pinto Antonio – Azienda Ospedaliera Specialistica dei Colli-Monaldi;
- ✓ 2° Componente supplente – Dott. Pepe Roberto - Nuova ASL Napoli 1 CENTRO;
- ✓ 3° Componente supplente – Dott. Musto Lanfranco Aquilino – AORN San Giuseppe Moscati di Avellino.

- ➢ di demandare all'ASL BR la verifica dell'insussistenza di cause di incompatibilità sia di diritto che di fatto previste per i componenti delle Commissioni di pubblici concorsi dagli artt. 35, comma 3, lett. e), e 35-bis, comma1, lett. a) del D.Lgs n.165/2001 s.m.i., e dall'art. 9, comma 2, del D.P.R. n. 487/1994, nonché l'assenza di cause penali ostative alla nomina di cui alla L. 55/1990.

- ➢ di dare atto che le assunzioni effettuate a conclusione dei concorsi in oggetto dovranno in ogni caso essere rispettose del vigente Piano Triennale di Fabbisogno di Personale dell'ASL BR.

- ➢ di trasmettere il presente provvedimento al Direttore Generale dell'ASL BR ed ai dirigenti designati.

VERIFICA AI SENSI DEL D.LGS 196/2003
Garanzie alla riservatezza

La pubblicazione dell'atto all'albo, salve le garanzie previste dalla legge 241/90 in tema di accesso ai documenti amministrativi, avviene nel rispetto della tutela alla riservatezza dei cittadini, secondo quanto disposto dal D.lgs 196/03 in materia di protezione dei dati personali, nonché dal vigente regolamento regionale n. 5/2006 per il trattamento dei dati sensibili e giudiziari.
Ai fini della pubblicità legale, l'atto destinato alla pubblicazione è redatto in modo da evitare la diffusione di dati personali identificativi non necessari ovvero il riferimento a dati sensibili; qualora tali dati fossero indispensabili per l'adozione dell'atto, essi sono trasferiti in documenti separati, esplicitamente richiamati.

ADEMPIMENTI CONTABILI di cui alla L.R. 28/01 e s.m.i.

Si da atto che il presente provvedimento non comporta alcun mutamento qualitativo o quantitativo di entrata e di spesa né a carico del Bilancio regionale né a carico degli Enti per i cui debiti i creditori potrebbero rivalersi sulla Regione.

Il Dirigente della Sezione
(Dott. Mauro Nicastro)

IL DIRIGENTE DELLA SEZIONE STRATEGIE E GOVERNO DELL'OFFERTA

- sulla base delle risultanze istruttorie come innanzi illustrate;
- letta la proposta formulata e sottoscritta dal Funzionario istruttore e dal Dirigente del Servizio Strategie e Governo dell'Assistenza territoriale - Rapporti Istituzionali Capitale Umano del S.S.R.;
- richiamato, in particolare, il disposto dell'art. 6 della L.R. 4.2.1997, n. 7 in materia di modalità di esercizio della funzione dirigenziale

D E T E R M I N A

- di designare i componenti regionali, effettivo e supplenti, in seno alla commissione esaminatrice del concorso pubblico indetto dall'ASL BR per la copertura di n. 1 posto di Dirigente Medico – disciplina Urologia - come di seguito riportati:

  - ✓ Componente effettivo – Dott. Emiliozzi Paolo – Compl. Osp. San Camillo Forlanini di Roma;
  - ✓ 1° Componente supplente – Dott. Fedelini Paolo – AORN Cardarelli di Napoli;
  - ✓ 2° Componente supplente – Dott. Perdonà Sisto – Fondazione Pascale Cappella dei Cangiani di Napoli;
  - ✓ 3° Componente supplente – Dott. Di Lauro Giovanni – Nuova ASL Napoli 2 NORD.

- di designare i componenti regionali, effettivo e supplenti, in seno alla commissione esaminatrice del concorso pubblico indetto dall'ASL BR per la copertura di n. 6 posti di Dirigente Medico – disciplina Radiodiagnostica - come di seguito riportati:

  - ✓ Componente effettivo – Dott.ssa Marano Ines – Nuova ASL Napoli 1 CENTRO;
  - ✓ 1° Componente supplente – Dott. Pinto Antonio – Azienda Ospedaliera Specialistica dei Colli-Monaldi;
  - ✓ 2° Componente supplente – Dott. Pepe Roberto - Nuova ASL Napoli 1 CENTRO;
  - ✓ 3° Componente supplente – Dott. Musto Lanfranco Aquilino – AORN San Giuseppe Moscati di Avellino.

- di demandare all'ASL BR la verifica dell'insussistenza di cause di incompatibilità sia di diritto che di fatto previste per i componenti delle Commissioni di pubblici concorsi dagli artt. 35, comma 3, lett. e), e 35-bis, comma1, lett. a) del D.Lgs n.165/2001 s.m.i., e dall'art. 9, comma 2, del D.P.R. n. 487/1994, nonché l'assenza di cause penali ostative alla nomina di cui alla L. 55/1990.

- di dare atto che le assunzioni effettuate a conclusione dei concorsi in oggetto dovranno in ogni caso essere rispettose del vigente Piano Triennale di Fabbisogno di Personale dell'ASL BR.

- di trasmettere il presente provvedimento al Direttore Generale dell'ASL BR ed ai dirigenti designati.

Il presente provvedimento:
a) sarà pubblicato sul Bollettino Ufficiale della Regione Puglia;
b) sarà trasmesso in copia conforme all'originale alla Segreteria della Giunta Regionale;
c) sarà disponibile nel sito ufficiale della Regione Puglia: www.regione.puglia.it;
d) composto da n. 5 (cinque) facciate, è adottato in originale e viene redatto in forma integrale.

Il Dirigente della Sezione
(Dott. Mauro Nicastro)

REGIONE PUGLIA - DETERMINAZIONE SEZIONE STRATEGIE E GOVERNO DELL'OFFERTA 2 maggio 2022, n. 155

ASL BT - Designazione componente regionale, effettivo e supplenti, in seno alla Commissione esaminatrice del concorso pubblico per la copertura di n. 3 posti di Dirigente Farmacista in Farmaceutica Territoriale.

IL DIRIGENTE DELLA SEZIONE STRATEGIE E GOVERNO DELL'OFFERTA

- Visti gli articoli 4 e 5 della L.R. n. 7/97;
- Visti gli artt. 4 e 16 del D. Lgs. 165/01;
- Visto l'art. 32 della legge 18 giugno 2009, n. 69 che prevede l'obbligo di sostituire la pubblicazione tradizionale all'Albo Ufficiale con la pubblicazione di documenti digitali sui siti informatici;
- Visto l'art.18 del D. Lgs 196/03 " Codice in materia di protezione dei dati personali";
- Visto il D.P.G.R. 31 luglio 2015 n. 443 di adozione del modello organizzativo denominato "Modello Ambidestro per l'Innovazione della macchina Amministrativa regionale – MAIA", e s.m.i;
- Vista la D.G.R. 31 luglio 2015, n. 1518, con la quale la Giunta regionale ha approvato l'atto di Alta Organizzazione MAIA;
- Visto il D.P.G.R. n. 316 del 17.05.2016 avente per oggetto "Attuazione modello MAIA di cui al Decreto del Presidente della Giunta Regionale 31 luglio 2015 n. 443. Definizione delle Sezioni di Dipartimento e delle relative funzioni";
- Vista la D.G.R. 29 luglio 2016, n. 1176 "Atto di Alta Organizzazione MAIA adottato con Decreto del Presidente della Giunta regionale 31 luglio 2015, n. 443. Conferimento incarichi di Direzione di Sezione";
- Vista la determinazione n. 16 del 31 marzo 2017 del Direttore del Dipartimento Risorse Finanziarie e Strumentali, Personale e Organizzazione, con cui sono stati conferiti gli incarichi di Direzione dei Servizi;
- Vista la Deliberazione di Giunta Regionale n. 1725 del 28 ottobre 2021 con cui è stato conferito l'incarico di Direzione del Servizio Strategie e Governo dell'Assistenza territoriale - Rapporti istituzionali e Capitale umano S.S.R.;
- L.R. n. 51 del 30/12/2021 "Disposizioni per la formazione del bilancio di previsione 2022 e bilancio pluriennale 2022-2024 della Regione Puglia - legge di stabilità regionale 2022";
- L.R. n.52 del 30/12/2021 " Bilancio di previsione della Regione Puglia per l'esercizio finanziario 2022 e bilancio pluriennale 2022-2024";
- D.G.R. n. 2 del 20/01/2022 "Bilancio di previsione per l'esercizio finanziario 2022 e pluriennale 2022-2024. Articolo 39, comma 10, del decreto legislativo 23 giugno 2011, n. 118. Documento tecnico di accompagnamento e Bilancio Finanziario Gestionale. Approvazione";
- Vista la D.G.R. 7 marzo 2022 n. 322 di conferimento incarico del Dirigente della Sezione Strategie e Governo dell'Offerta.

Sulla base dell'istruttoria espletata dal funzionario istruttore e confermata dal Dirigente del Servizio Strategie e Governo dell'Assistenza Territoriale - Rapporti Istituzionali e Capitale Umano S.S.R., riceve la seguente.

Il D.P.R. 10 dicembre 1997, n. 483 reca la disciplina concorsuale del personale dirigente del Servizio sanitario nazionale.

A norma dell'art. 25, comma 1, lett. b) del citato Decreto la Commissione esaminatrice del concorso per il primo livello dirigenziale del ruolo sanitario è nominata dal direttore generale della U.S.L. o dell'Azienda Ospedaliera ed è composta dal presidente, "*da due dirigenti del secondo livello dirigenziale appartenenti al profilo ed alla disciplina oggetto del concorso, di cui uno sorteggiato tra il personale indicato nell'articolo 6, comma 2, ed uno designato dalla Regione, fra il personale di cui sopra*" e da un segretario. In particolare, il presidente è "*il dirigente del secondo livello dirigenziale nel profilo professionale della disciplina oggetto del concorso, preposto alla struttura. In caso di pluralità di strutture o in caso di carenza di titolare l'individuazione è operata dal direttore generale, o per delega dal direttore sanitario, nell'ambito dell'area alla quale appartiene la struttura il cui posto si intende ricoprire*".

Ai fini dell'applicazione del predetto D.P.R. n. 483/1997, con Determinazione Dirigenziale n. 345 del 17/06/2004 l'Assessorato alla Sanità ha costituito apposita Commissione regionale preposta al sorteggio dei componenti regionali in seno alle commissioni esaminatrici dei concorsi pubblici indetti dalle Aziende Sanitarie e dagli II.RR.CC.SS. pubblici per la copertura di posti di personale con qualifica dirigenziale.
La composizione della prefata Commissione è stata rinnovata, da ultimo, con Determinazione Dirigenziale n. 28 del 10.02.2022.

L'ASL BT, con nota prot. n. 23409 del 25.03.2022 ha prodotto richiesta di designazione del componente regionale, effettivo e supplenti, in seno alla Commissione esaminatrice del concorso pubblico indetto per la copertura di posti di Dirigente Farmacista in Farmaceutica Territoriale.

Con nota prot. AOO_183/26.04.2022 n. 6363, lo scrivente Servizio ha richiesto la pubblicazione sul Bollettino Ufficiale della Regione Puglia e sul Portale della Salute della Regione Puglia dell'avviso di sorteggio per i concorsi in parola, da svolgersi in data 2 maggio 2022.

I relativi avvisi sono stati pubblicati sul BURP n. 49 del 28.04.2022 e sul Portale della Salute in data 26.04.2022.

Il sorteggio telematico dei nominativi per i concorsi nelle discipline su menzionate è stato effettuato in data 2 maggio 2022 nell'ambito dell'elenco nazionale dei Direttori di struttura complessa di cui alla Legge n. 189/2012, selezionando i Dirigenti in servizio presso le Aziende ed Enti del Servizio Sanitario Regionale della Puglia, cui è stato affiancato per la disciplina a concorso – essendo il numero complessivo di tali direttori inferiore alle dieci unità ed in applicazione delle disposizioni di cui al comma 2, dell'art.6 del D.P.R. n. 483/1997 – l'elenco dei Direttori in servizio presso le Aziende Sanitarie delle Regioni Basilicata, Calabria, Campania e Lazio.

Dal sorteggio sono stati esclusi i nominativi dei componenti già sorteggiati dall'Azienda e comunicati al competente Servizio regionale, nonché i Direttori di struttura complessa operanti nell'Azienda che bandisce il concorso, al fine di evitare duplicazioni nel caso in cui i nominativi sorteggiati dalla Regione coincidano con il nominativo del Presidente, nominato dall'Azienda.

Inoltre la Commissione, in considerazione di eventuali rinunce da parte dei componenti regionali ed al fine di evitare il rallentamento dello svolgimento delle procedure concorsuali, ha deciso di procedere al sorteggio di n. 1 (uno) componente effettivo e di n. 3 (tre) componenti supplenti, utilizzabili nell'ordine di estrazione in caso di indisponibilità del componente effettivo.

Delle operazioni di sorteggio è stato redatto processo verbale, agli atti del competente Servizio Strategie e Governo dell'Assistenza territoriale - Rapporti istituzionali e capitale umano S.S.R.

Pertanto, si propone con il presente provvedimento:

- di designare il componente regionale, effettivo e supplenti, in seno alla commissione esaminatrice del concorso pubblico indetto dall'ASL BT per la copertura di n. 3 posti di Dirigente Farmacista – disciplina Farmaceutica Territoriale - come di seguito riportati:

  - ✓ Componente effettivo – Dott. ssa Ubertazzo Loredana – ASL ROMA 4;
  - ✓ 1° Componente supplente – Dott.ssa Dell'Orco Stefania – ASL ROMA 6;
  - ✓ 2° Componente supplente – Dott.ssa Montinari Caterina – ASL LE;
  - ✓ 3° Componente supplente – Dott.ssa Mensurati Marzia – ASL ROMA 5.

- di demandare all'ASL BT la verifica dell'insussistenza di cause di incompatibilità sia di diritto che di fatto previste per i componenti delle Commissioni di pubblici concorsi dagli artt. 35, comma 3, lett. e), e 35-

bis, comma1, lett. a) del D.Lgs n.165/2001 s.m.i., e dall'art. 9, comma 2, del D.P.R. n. 487/1994, nonché l'assenza di cause penali ostative alla nomina di cui alla L. 55/1990.

- di dare atto che le assunzioni effettuate a conclusione dei concorsi in oggetto dovranno in ogni caso essere rispettose del vigente Piano Triennale di Fabbisogno di Personale dell'ASL BT.

- di trasmettere il presente provvedimento al Direttore Generale dell'ASL BT ed ai dirigenti designati.

VERIFICA AI SENSI DEL D.LGS 196/2003
Garanzie alla riservatezza

La pubblicazione dell'atto all'albo, salve le garanzie previste dalla legge 241/90 in tema di accesso ai documenti amministrativi, avviene nel rispetto della tutela alla riservatezza dei cittadini, secondo quanto disposto dal D.lgs 196/03 in materia di protezione dei dati personali, nonché dal vigente regolamento regionale n. 5/2006 per il trattamento dei dati sensibili e giudiziari.
Ai fini della pubblicità legale, l'atto destinato alla pubblicazione è redatto in modo da evitare la diffusione di dati personali identificativi non necessari ovvero il riferimento a dati sensibili; qualora tali dati fossero indispensabili per l'adozione dell'atto, essi sono trasferiti in documenti separati, esplicitamente richiamati.

ADEMPIMENTI CONTABILI di cui alla L.R. 28/01 e s.m.i.

Si da atto che il presente provvedimento non comporta alcun mutamento qualitativo o quantitativo di entrata e di spesa né a carico del Bilancio regionale né a carico degli Enti per i cui debiti i creditori potrebbero rivalersi sulla Regione.

Il Dirigente della Sezione
(Dott. Mauro Nicastro)

IL DIRIGENTE DELLA SEZIONE STRATEGIE E GOVERNO DELL'OFFERTA

- sulla base delle risultanze istruttorie come innanzi illustrate;
- letta la proposta formulata e sottoscritta dal Funzionario istruttore e dal Dirigente del Servizio Strategie e Governo dell'Assistenza territoriale - Rapporti Istituzionali Capitale Umano del S.S.R.;
- richiamato, in particolare, il disposto dell'art. 6 della L.R. 4.2.1997, n. 7 in materia di modalità di esercizio della funzione dirigenziale

D E T E R M I N A

- di designare il componente regionale, effettivo e supplenti, in seno alla commissione esaminatrice del concorso pubblico indetto dall'ASL BT per la copertura di n. 3 posti di Dirigente Farmacista – disciplina Farmaceutica Territoriale - come di seguito riportati:

  - ✓ Componente effettivo – Dott. ssa Ubertazzo Loredana – ASL ROMA 4;
  - ✓ 1° Componente supplente – Dott.ssa Dell'Orco Stefania – ASL ROMA 6;
  - ✓ 2° Componente supplente – Dott.ssa Montinari Caterina – ASL LE;
  - ✓ 3° Componente supplente – Dott.ssa Mensurati Marzia – ASL ROMA 5.

- di demandare all'ASL BT la verifica dell'insussistenza di cause di incompatibilità sia di diritto che di fatto previste per i componenti delle Commissioni di pubblici concorsi dagli artt. 35, comma 3, lett. e), e 35-

bis, comma1, lett. a) del D.Lgs n.165/2001 s.m.i., e dall'art. 9, comma 2, del D.P.R. n. 487/1994, nonché l'assenza di cause penali ostative alla nomina di cui alla L. 55/1990.

- di dare atto che le assunzioni effettuate a conclusione dei concorsi in oggetto dovranno in ogni caso essere rispettose del vigente Piano Triennale di Fabbisogno di Personale dell'ASL BT.

- di trasmettere il presente provvedimento al Direttore Generale dell'ASL BT ed ai dirigenti designati.

Il presente provvedimento:
a) sarà pubblicato sul Bollettino Ufficiale della Regione Puglia;
b) sarà trasmesso in copia conforme all'originale alla Segreteria della Giunta Regionale;
c) sarà disponibile nel sito ufficiale della Regione Puglia: www.regione.puglia.it;
d) composto da n. 5 (cinque) facciate, è adottato in originale e viene redatto in forma integrale.

Il Dirigente della Sezione
(Dott. Mauro Nicastro)

REGIONE PUGLIA - SERVIZIO STRATEGIE E GOVERNO DELL'ASSISTENZA TERRITORIALE - RAPPORTI ISTITUZIONALI E CAPITALE UMANO S.S.R.

Avviso sorteggio componenti Commissioni esaminatrici Concorsi pubblici per Dirigenti Medici di diverse discipline indetti dall'ASL BA.

SI RENDE NOTO

che in data 01.06.2022, nella stanza n. 119 – Corpo E1, I° piano, del Dipartimento della Salute e del Benessere Animale, sito in Via Gentile n. 52 a Bari, in applicazione del D.P.R. n. 483/1997, saranno effettuate a partire dalle ore 10.00 da parte di apposita Commissione regionale le operazioni di sorteggio dei componenti di designazione regionale, effettivo e supplenti, in seno alle Commissioni esaminatrici dei Concorsi pubblici indetti dall'ASL BA come di seguito specificato:

- n. 1 posto di Dirigente Medico - disciplina Pediatria;
- n. 10 posti di Dirigente Medico - disciplina Ginecologia e Ostetricia;
- n. 7 posti di Dirigente Medico - disciplina Psichiatria;
- n. 1 posto di Dirigente Medico - disciplina Medicina Nucleare;
- n. 5 posti di Dirigente Medico - disciplina Radiodiagnostica;
- n. 2 posti di Dirigente Medico - disciplina Malattie Infettive;
- n. 20 posti di Dirigente Medico - disciplina Medicina e Chirurgia d'Accettazione e Urgenza;
- n. 3 posti di Dirigente Medico - disciplina Neuroradiologia e Radiologia Interventistica;
- n. 2 posti di Dirigente Medico - disciplina Cardiologia;
- n. 8 posti di Dirigente Medico - disciplina Ortopedia e Traumatologia;
- n. 5 posti di Dirigente Medico - disciplina Medicina Trasfusionale;
- n. 21 posti di Dirigente Medico – disciplina Anestesia e Rianimazione.

Il presente avviso vale come notifica agli interessati, ai sensi e per gli effetti dell'art. 6, comma 3, del citato D.P.R. n. 483/97.

Il Dirigente del Servizio
(Dott.ssa Antonella Caroli)

COMUNE DI AVETRANA

Avviso relativo alla riapertura dei termini di presentazione della domanda di partecipazione al concorso pubblico per la copertura di n. 2 posti di Agente di Polizia Locale a tempo indeterminato e part time (50%), cat. C, pos. econ. C1.

È indetta selezione pubblica, per titoli ed esami, per la copertura di n. 2 posti di Agente di Polizia Locale a tempo indeterminato e *part time* (50%).
Scadenza domande: entro le ore 12,00 del 30° giorno della pubblicazione sulla Gazzetta Ufficiale – 4^ serie speciale.
Il bando integrale e lo schema di domanda sono reperibili e scaricabili sul sito istituzionale del Comune di Avetrana nella sezione "Notizie" e nella sezione "Amministrazione Trasparente Bandi di concorso".
Per ulteriori informazioni rivolgersi a: Comune di Avetrana – Settore Gestione del Personale, 099-6617049.

Avetrana, 4 maggio 2022

IL RESPONSABILE
Dott. Gregorio GENNARI

ARPAL PUGLIA - AGENZIA REGIONALE POLITICHE ATTIVE DEL LAVORO

"Avviso pubblico di selezione, per titoli e colloquio, per la formazione di graduatorie finalizzate all'assunzione di personale, a tempo pieno e determinato della durata di 18 mesi, eventualmente prorogabili, per complessive 31 unità appartenenti a diversi profili professionali inquadrati nelle cat. B3, C e D presso l'Agenzia regionale politiche attive del lavoro (ARPAL) - Puglia", Calendario prove preselettive

Si comunica, allo scopo di pubblicazione sul B.U.R.P. – Sezione Concorsi, che in relazione al Bando pubblico di cui in oggetto, le prove preselettive si svolgeranno presso il Palaflorio, sito in Viale Archimede, 70126 Bari (BA). Le stesse prove preselettive sono calendarizzate così come di seguito indicate:

- 27/05/2022 ore 08.30 per il profilo di Specialista Amministrativo cat. D;
- 27/05/2022 ore 11.00 per il profilo di Istruttore Amministrativo cat. C;
- 30/05/2022 ore 08.30, ore 11.30 ed ore 14.30 per il profilo di Collaboratore Amministrativo cat. B3.

Sul sito istituzionale ARPAL – Sezione Albo Pretorio sono pubblicati gli elenchi nominativi dei soggetti ammessi alle predette prove.

Il Dirigente delle procedure concorsuali
Dott. Giuseppe PASCALI

ARPAL PUGLIA - AGENZIA REGIONALE POLITICHE ATTIVE DEL LAVORO

"Avviso pubblico di selezione, per titoli e colloquio, per la formazione di graduatorie finalizzate all'assunzione di personale, a tempo pieno e determinato della durata di 18 mesi, eventualmente prorogabili, per complessive 31 unità appartenenti a diversi profili professionali inquadrati nelle cat. B3, C e D presso l'Agenzia regionale politiche attive del lavoro (ARPAL) - Puglia", Calendario prove colloquio.

Si comunica, allo scopo di pubblicazione sul B.U.R.P. – Sezione Concorsi, che in relazione al Bando pubblico di cui in oggetto, le prove colloquio si svolgeranno presso la sede della Direzione Generale Arpal Puglia, sita in Bari in viale L. Corigliano n. 1. Le stesse prove colloquio sono calendarizzate così come di seguito indicate:

- 30/05/2022 ore 10.30 per il profilo di Specialista Tecnico cat. D;
- 06/06/2022 ore 10.30 per il profilo di Istruttore Tecnico cat. C.

Sul sito istituzionale ARPAL – Sezione Albo Pretorio sono pubblicati gli elenchi nominativi dei soggetti ammessi alle predette prove.

Il Dirigente delle procedure concorsuali
Dott. Giuseppe PASCALI

ARTI PUGLIA

“Luoghi Comuni” - Avviso N. 108 rivolto ad Organizzazioni Giovanili del Terzo Settore per la co-progettazione e la realizzazione di interventi di innovazione sociale all’interno dello spazio pubblico “Anfiteatro via G. Salvemini e Boschetto San Vito” via G. Salvemini, Trepuzzi (LE).



SOMMARIO

		p.
1.	Inquadramento normativo	3
2.	Finalità e oggetto dell'Avviso	4
3.	Soggetti proponenti	5
4.	Procedura di co-progettazione	6
5.	Contenuti della proposta progettuale	7
6.	Durata	8
7.	Risorse a disposizione	8
8.	Spese ammissibili	8
9.	Modalità e termini di presentazione delle proposte	10
10.	Cause di esclusione	11
11.	Valutazione delle proposte progettuali	12
12.	Adempimenti successivi alla valutazione	13
13.	Accordo di collaborazione	15
14.	Modalità di erogazione del contributo e rimborso delle spese	16
15.	Modifiche al progetto definitivo	16
16.	Monitoraggio, controlli e revoche	17
17.	Trattamento dei dati personali	17
18.	Foro competente	17
19.	Assistenza tecnica alla compilazione del formulario di candidatura online	18
20.	Informazioni sul procedimento	18

FSC Fondo per lo Sviluppo e la Coesione
UNIONE EUROPEA
Presidenza del Consiglio dei Ministri
REGIONE PUGLIA Assessorato alle Politiche Giovanili
a·r·t·i Agenzia regionale per la tecnologia e l'innovazione

1. INQUADRAMENTO NORMATIVO

1. Decreto del Presidente della Repubblica del 28 dicembre 2000, n. 445 "Disposizioni legislative in materia di documentazione amministrativa";

2. Regolamento (UE) 2016/679 relativo alla protezione delle persone fisiche con riguardo al trattamento dei dati personali;

3. Legge 7 agosto 1990, n. 241 "Nuove norme in materia di procedimento amministrativo e di diritto di accesso ai documenti amministrativi" e s.m.i.;

4. Decreto del Presidente del Consiglio dei Ministri 30 marzo 2001 "Atto di indirizzo e coordinamento sui sistemi di affidamento dei servizi alla persona ai sensi dell'art. 5 della legge 8 novembre 2000, n. 328";

6. Decreto Legislativo 3 luglio 2017, n. 117 "Codice del Terzo Settore, a norma dell'articolo 1, comma 2, lettera b), della legge 6 giugno 2016, n. 106" e ss.mm.ii.;

7. Delibera n. 32 del 20 gennaio 2016 dell'Autorità Nazionale Anticorruzione "Linee guida per l'affidamento di servizi a enti del Terzo Settore e alle cooperative sociali";

8. Regolamento (UE) n. 1304/2013 del Parlamento europeo e del Consiglio del 17 dicembre 2013 relativo al Fondo Sociale Europeo e che abroga il regolamento (CE) n. 1081/2006 del Consiglio;

9. Deliberazione della Giunta regionale in materia di Politiche giovanili n. 1922 del 30/11/2016;

10. Deliberazione della Giunta regionale n. 1323 del 18/7/2018 di approvazione della scheda–progetto "Luoghi Comuni", quale nuova misura di attivazione giovanile attraverso la rivitalizzazione di spazi pubblici sottoutilizzati da trasformare in nuovi luoghi per le comunità locali, a valere sul Patto per lo sviluppo della Regione Puglia (FSC 2014/20) - azione "Interventi a sostegno dell'inclusione sociale e del social housing per i giovani e le fasce deboli della popolazione;

11. Determinazione Dirigenziale n. 98 del 07/11/2018 con cui la Sezione Politiche Giovanili e Innovazione sociale della Regione Puglia ha approvato l'"Avviso per manifestazione di interesse rivolto ad Enti pubblici per la rivitalizzazione tramite co-progettazione di spazi sottoutilizzati attraverso iniziative di innovazione sociale";

10. Deliberazione della Giunta regionale in materia di Politiche giovanili n. 1922 del 30 novembre 2016 avente ad oggetto "Fondo Nazionale per le Politiche Giovanili anno 2010 rivenienti dalla Presidenza del Consiglio dei Ministri – Dipartimento della Gioventù e Servizio Civile Nazionale. Variazione al Bilancio 2016 ex art. 51, comma 2 del D. Lgs. 118/2011 come integrato dal D. Lgs. 10 agosto 2014 n. 126 e approvazione Schema di Accordo con Arti";

11. Legge 11 settembre 2020 n. 120 che ha convertito il Decreto Legge n. 76 art. 24 del 16 luglio 2020 recante "Misure urgenti per la semplificazione e l'innovazione digitale";

12. Determinazione Dirigenziale n. 25 del 23/02/2021 con cui la Sezione Politiche Giovanili e Innovazione sociale della Regione Puglia ha riapprovato l'Avviso per gli Enti pubblici ed i relativi allegati, di cui all'A.D. 98 del 07/11/2018, adeguando le modalità di candidatura, ai sensi della Legge n. 120 dell'11 settembre 2020;

13. Atto Deliberativo numero 190 del 30/12/2021 con cui l'Ente pubblico Comune di Trepuzzi ha aderito all'iniziativa regionale "Luoghi Comuni".

2. FINALITÀ E OGGETTO DELL'AVVISO

Il presente Avviso, nell'ambito dell'iniziativa regionale denominata "Luoghi Comuni", intende:

› supportare interventi innovativi e sperimentali, promossi da Organizzazioni giovanili impegnate nel Terzo Settore, capaci di coinvolgere le comunità locali nei processi di riuso e valorizzazione degli spazi pubblici sottoutilizzati;

› sostenere gruppi di giovani che, attraverso progetti di tutela e valorizzazione del territorio, di inclusione sociale e cittadinanza attiva, vogliano mettersi alla prova, sperimentarsi sul campo, scoprire opportunità e vocazioni professionali partendo dai problemi e dalle opportunità del territorio;

› favorire la creazione di competenze utili per l'inserimento dei giovani nel mercato del lavoro, in un settore, come quello dell'innovazione sociale, che offre interessanti prospettive di crescita;

› aumentare il numero di luoghi per la creatività e l'apprendimento dedicati ai giovani pugliesi e ad iniziative di innovazione sociale;

› riattivare lo spazio pubblico sottoutilizzato di cui alla scheda descrittiva (Allegato 1), parte integrante del presente Avviso.

Nello specifico, attraverso il presente Avviso, si intende sostenere progetti di innovazione sociale promossi da Organizzazioni giovanili del Terzo Settore che dovranno:

› favorire processi di animazione sociale e partecipazione collettiva utili ad alimentare nuove forme di fruizione dello spazio da parte delle comunità locali;

› contribuire allo sviluppo delle competenze e delle capacità inespresse dei giovani per una loro crescita professionale;

› mettere a valore le potenzialità dello spazio pubblico e migliorare la sua riconoscibilità sul territorio;

› rispondere ai bisogni delle comunità sperimentando soluzioni ed interventi capaci di generare nuove relazioni sociali e nuove collaborazioni.

Il presente Avviso rientra nella procedura della co-progettazione, di cui all'art. 55 commi I e III del Decreto Legislativo 3 luglio 2017 n. 117 e ss.mm.ii, ed ha la finalità di attivare un Accordo procedimentale di collaborazione fra pubblico e privato che ha per oggetto la definizione e la realizzazione di progetti innovativi e sperimentali in ambito sociale e che trova il proprio fondamento nei principi di sussidiarietà, trasparenza, partecipazione e sostegno dell'impegno privato nella funzione sociale. Il ricorso alle procedure di cui al Codice del Terzo settore è dunque motivato sia dal preminente valore sociale delle attività oggetto del presente Avviso, sia dal particolare riconoscimento delle finalità civiche, solidaristiche e di utilità sociale degli

FSC Fondo per lo Sviluppo e la Coesione
UNIONE EUROPEA
Presidenza del Consiglio dei Ministri
REGIONE PUGLIA Assessorato alle Politiche Giovanili
a·r·t·i Agenzia regionale per la tecnologia e l'innovazione

Enti del Terzo Settore, che svolgono attività di interesse generale non perseguendo finalità lucrative.

L'Avviso inoltre intende rispondere ai fabbisogni e agli obiettivi espressi dall'Ente pubblico in sede di candidatura dello spazio: alle specificità del contesto territoriale e sociale in cui il bene è inserito, alle caratteristiche fisiche dello spazio, alle sue peculiarità strutturali ed agli ambiti di intervento prioritari individuati dall'Ente nel proprio Atto deliberativo di adesione all'iniziativa.

3. SOGGETTI PROPONENTI

Considerate le finalità e l'oggetto del presente Avviso, possono presentare proposte progettuali le Organizzazioni giovanili costituite in una delle forme giuridiche previste dall'art. 4, comma 1, del Decreto Legislativo 3 luglio 2017, n. 117 e ss.mm.ii "Codice del Terzo settore", ovvero: le organizzazioni di volontariato, le associazioni di promozione sociale, gli enti filantropici, le imprese sociali incluse le cooperative sociali, le reti associative, le società di mutuo soccorso, le associazioni riconosciute o non riconosciute, le fondazioni e gli altri enti di carattere privato diversi dalle società costituite per il perseguimento senza scopo di lucro di finalità civiche o solidaristiche e di utilità sociale (mediante lo svolgimento di una o più attività di interesse generale in forma di azione volontaria o di erogazione gratuita di denaro, beni o servizi, o di mutualità o di produzione o scambio di beni o servizi).

Le Organizzazioni giovanili, al momento della presentazione della candidatura, devono essere in possesso dei seguenti requisiti:

› avere almeno una sede legale o operativa in Puglia;

› avere il proprio organo di amministrazione (consiglio direttivo, consiglio di amministrazione etc.) composto in maggioranza da giovani di età compresa tra 18 e 35 anni. I componenti dell'organo di amministrazione non potranno essere sostituiti durante lo svolgimento del progetto. Eventuali modifiche che si dovessero rendere necessarie, saranno ammissibili solo se debitamente motivate e comunicate ad ARTI. In caso di modifica, l'Organizzazione dovrà comunque garantire il mantenimento del requisito della maggioranza dei componenti dell'organo di amministrazione di età compresa tra 18 e 35 anni;

› essere iscritte al Registro Unico Nazionale del Terzo settore (RUNTS). Nelle more dell'istituzione del RUNTS, ai sensi dell'articolo 101 commi 2 e 3 del Codice del Terzo Settore, il requisito si intende soddisfatto attraverso l'iscrizione delle Organizzazioni ad uno dei registri attualmente previsti dalle normative di settore. Il requisito si intende altresì soddisfatto qualora l'Organizzazione giovanile abbia presentato l'istanza per l'iscrizione al RUNTS ovvero ad uno dei registri del Terzo Settore attualmente previsti dalle normative vigenti. In tale ipotesi il perfezionamento dell'iscrizione deve avvenire prima della stipula dell'Accordo di collaborazione di cui al successivo art. 4, lett. C);

› non essere nelle condizioni previste dall'art. 80 del D.Lgs. 50/2016 e s.m.i. che precludono la possibilità di contrarre con la pubblica amministrazione.

Inoltre, non sono ammesse a candidare proposte progettuali Organizzazioni giovanili del Terzo settore in forma associata (ad es. ATS/RTS).

FSC Fondo per lo Sviluppo e la Coesione
UNIONE EUROPEA
Presidenza del Consiglio dei Ministri
REGIONE PUGLIA Assessorato alle Politiche Giovanili
a·r·t·i Agenzia regionale per la tecnologia e l'innovazione

Tuttavia, il soggetto proponente può attivare partenariati con altri soggetti (ad esempio altri attori sociali, imprese, scuole, università, etc.) che intendono sostenere il progetto. Le eventuali partnership dovranno essere attestate da documenti sottoscritti dai rappresentanti legali dell'ente/organizzazione partner (lettere di gradimento, lettere di intenti, atti deliberativi etc.) dai quali sia possibile evincere l'oggetto e le modalità con cui si concretizza il sostegno al progetto. La natura e l'ampiezza delle partnership non costituiscono uno specifico criterio premiale in sede di valutazione, ma verranno considerate esclusivamente in relazione agli obiettivi e ai contenuti del progetto.

4. PROCEDURA DI CO-PROGETTAZIONE

La co-progettazione, intesa come forma di collaborazione tra le amministrazioni pubbliche e soggetti del terzo settore, si svolge in tre fasi distinte:

A) Selezione dell'Organizzazione del Terzo Settore
In questa fase le Organizzazioni giovanili del Terzo settore candidano una proposta progettuale preliminare in base a quanto previsto dall'art. 9 del presente Avviso.
A conclusione dei termini di scadenza del presente Avviso, ARTI (Agenzia Regionale per la Tecnologia e l'Innovazione) procede alla:

› verifica del rispetto di termini e modalità di presentazione delle candidature e del possesso dei requisiti da parte dei soggetti candidati;

› valutazione delle proposte progettuali preliminari con attribuzione di un punteggio in base ai criteri indicati all'art. 11 del presente Avviso;

› verifica in ordine alla regolarità degli atti e delle dichiarazioni presenti nella documentazione di cui all'art. 9 del presente Avviso;

› individuazione del soggetto che partecipa alla fase di co-progettazione descritta nella successiva fase B.

B) Co-progettazione
L'Organizzazione giovanile selezionata, la Regione Puglia, ARTI e l'Ente titolare dello spazio attivano il tavolo di co-progettazione, ovvero una discussione critica della proposta preliminare, finalizzata alla definizione di un progetto di dettaglio condiviso fra le parti coinvolte.

In particolare, la discussione ha l'obiettivo di:

› dettagliare le attività previste nella proposta preliminare affinché rispondano al meglio alle esigenze dell'Ente, del territorio e della comunità di riferimento;

› rafforzare la fattibilità della proposta progettuale;

› definire gli eventuali interventi di manutenzione ordinaria proposti in fase di candidatura.

FSC Fondo per lo Sviluppo e la Coesione
UNIONE EUROPEA
Presidenza del Consiglio dei Ministri
REGIONE PUGLIA Assessorato alle Politiche Giovanili
a·r·t·i Agenzia regionale per la tecnologia e l'innovazione

C) Convenzionamento
A conclusione del tavolo di co-progettazione ARTI, Ente titolare dello spazio e Organizzazione giovanile selezionata stipulano un Accordo di collaborazione che disciplina compiti, oneri e responsabilità nell'ambito delle attività da realizzare. All'Accordo viene allegato, per farne parte integrante, il progetto definitivo discusso e condiviso nella precedente fase B.

Contestualmente l'Organizzazione giovanile selezionata e l'Ente pubblico sottoscrivono un contratto di comodato d'uso gratuito dello spazio messo a disposizione (della durata di 24 mesi, eventualmente prorogabili), al fine di disciplinare termini e condizioni di utilizzo.

5. CONTENUTI DELLA PROPOSTA PROGETTUALE

La proposta progettuale deve essere adeguata alle caratteristiche fisiche e strumentali dello spazio in oggetto e al contesto territoriale e sociale di riferimento, e deve afferire ad almeno uno degli ambiti di intervento indicati dall'Ente titolare dello spazio in sede di adesione all'iniziativa Luoghi Comuni e descritti all'interno dell'Allegato 1.

Le informazioni relative allo spazio in oggetto, al contesto territoriale e sociale e agli ambiti di intervento, sono riportate all'interno dell'Allegato 1 al presente Avviso.

La proposta preliminare presentata dai soggetti di cui al precedente art. 3 deve contenere le seguenti informazioni:

- dati anagrafici del soggetto proponente;
- presentazione del soggetto proponente e del gruppo di lavoro;
- descrizione del progetto e delle attività previste;
- caratteristiche di innovazione sociale del progetto (impatti attesi sul territorio e sulle comunità di riferimento);
- comunità di riferimento, reti ed eventuali partner coinvolti;
- piano finanziario ed elementi di sostenibilità;
- eventuali interventi di manutenzione dello spazio previsti;
- modalità di compartecipazione del soggetto proponente alla co-progettazione[1];
- follow up del progetto.

La proposta progettuale dovrà essere redatta utilizzando l'apposito formulario online presente sulla piattaforma luoghicomuni.regione.puglia.it.

Le modalità di presentazione della proposta progettuale sono indicate nel successivo art. 9.

[1] L'Organizzazione giovanile dovrà mettere a disposizione risorse aggiuntive rispetto al finanziamento pubblico, intese come: beni immobili, attrezzature/strumentazioni, automezzi, risorse umane, capacità del soggetto candidato di reperire contributi e/o finanziamenti da parte di enti non pubblici, costo di coordinamento ed organizzazione delle attività, cura dei rapporti con l'Ente pubblico, presidio delle politiche di qualità. ("La co-progettazione e il codice degli appalti nell'affidamento dei servizi sociali", nota di approfondimento di ANCI – Associazione Nazionale dei Comuni Italiani di maggio 2017).

FSC Fondo per lo Sviluppo e la Coesione
UNIONE EUROPEA
Presidenza del Consiglio dei Ministri
REGIONE PUGLIA Assessorato alle Politiche Giovanili
a·r·t·i Agenzia regionale per la tecnologia e l'innovazione

6. DURATA

L'avvio delle attività, definite a seguito del tavolo di co-progettazione, è da intendersi a partire dalla data di inizio attività comunicata dall'Organizzazione giovanile a seguito della sottoscrizione dell'Accordo di Collaborazione di cui all'art. 13 del presente Avviso.

La durata complessiva del progetto è di 24 mesi. Le risorse disponibili, di cui al successivo art. 7, devono essere utilizzate nei primi 18 mesi e l'Organizzazione giovanile dovrà garantire con risorse autonome, a titolo di compartecipazione, il completamento delle attività nei successivi 6 mesi.

Il progetto deve avere uno svolgimento continuativo. Non è ammessa alcuna interruzione temporale.

7. RISORSE A DISPOSIZIONE

Le risorse a disposizione per il presente Avviso sono fino ad un massimo di euro 40.000. Il contributo riconosciuto è vincolato alla realizzazione di iniziative di innovazione sociale promosse da Organizzazioni giovanili del Terzo settore e finalizzate alla riattivazione dello spazio di cui all'Allegato 1.

Il contributo è da considerarsi quale rimborso spese a piè di lista che comprenda unicamente le spese vive documentate, correnti e non di investimento realizzate dall'Organizzazione giovanile, così come specificato nel successivo art. 8.

8. SPESE AMMISSIBILI

Per essere oggetto di rimborso, le spese rimborsabili devono essere:

› previste nel piano finanziario definito in sede di co-progettazione;

› imputabili direttamente alle attività previste dal progetto;

› sostenute nei primi 18 mesi di realizzazione del progetto;

› identificabili, controllabili ed attestate da documenti giustificativi sostenuti dal soggetto beneficiario.

FSC Fondo per lo Sviluppo e la Coesione
UNIONE EUROPEA
Presidenza del Consiglio dei Ministri
REGIONE PUGLIA Assessorato alle Politiche Giovanili
a·r·t·i Agenzia regionale per la tecnologia e l'innovazione

Nello specifico, sono ammissibili le seguenti tipologie di spese:

MACROVOCE DI SPESA	Voce di spesa	*Descrizione*
SPESE DI MANUTENZIONE ORDINARIA	Servizi di manutenzione ordinaria	*Acquisto di servizi e materiali per la manutenzione ordinaria dello spazio, funzionale alle attività progettuali.*
SPESE DI FUNZIONAMENTO	Risorse umane	*Costi relativi alle risorse umane direttamente e specificamente utilizzate per lo svolgimento delle attività progettuali.*
	Beni durevoli	*Acquisto e/o leasing di beni durevoli strettamente funzionali alla realizzazione delle attività progettuali.*
	Gestione attività	*Spese direttamente legate alla realizzazione delle attività progettuali (comunicazione, servizi, SIAE, cancelleria, noleggio breve di attrezzature etc.).*
	Altre spese generali	*Ulteriori costi di funzionamento sostenuti esclusivamente nell'ambito del progetto (spese di viaggio, spese assicurative, utenze etc.).*

Nello specifico, le spese di funzionamento devono essere superiori alle spese di manutenzione ordinaria.

L'IVA può costituire una spesa ammissibile solo se realmente e definitivamente sostenuta dal soggetto proponente.

Non sono ammissibili le seguenti tipologie di spese:

› spese non direttamente intestate e sostenute dal soggetto beneficiario;

› spese per la preparazione della proposta progettuale e la partecipazione al tavolo di co-progettazione di cui al successivo art. 12;

› spese non direttamente connesse alla realizzazione di attività progettuali.

Non sono altresì ammissibili eventuali remunerazioni riconosciute al personale volontario o al personale direttivo dell'Ente. Il rimborso spese relativo alla remunerazione di eventuale altro personale dipendente è ammissibile solo per funzioni esclusivamente e chiaramente riconducibili alla durata e allo svolgimento delle attività indicate nella proposta. Non sono in ogni caso ammissibili rimborsi spese di tipo forfettario, salvo quanto previsto all'art. 17 del D.Lgs 117/2017 "Codice del Terzo Settore" e ss.mm.ii.

9. MODALITÀ E TERMINI DI PRESENTAZIONE DELLE PROPOSTE

Le Organizzazioni giovanili del Terzo Settore che intendono partecipare al presente Avviso dovranno presentare la propria candidatura esclusivamente attraverso la piattaforma luoghicomuni.regione.puglia.it.

Ciascuna Organizzazione giovanile del Terzo Settore potrà presentare una sola candidatura al presente Avviso. Qualora dovessero essere inoltrate più candidature, verrà considerata valida solamente l'ultima pervenuta in ordine cronologico.

Le candidature potranno essere presentate entro le ore 12:00 del 12/07/2022.

La procedura di presentazione della candidatura si svolgerà nei seguenti step:

STEP 1
Registrazione dell'Organizzazione

Ogni Organizzazione giovanile del Terzo Settore interessata a partecipare al presente Avviso deve creare un profilo all'interno della piattaforma luoghicomuni.regione.puglia.it.

Per procedere alla registrazione, un referente dell'Organizzazione giovanile deve autenticarsi tramite la pagina "Accedi" utilizzando la propria identità digitale SPID (Sistema Pubblico di Identità Digitale) / CIE (Carta d'Identità Elettronica) / CNS (Carta Nazionale dei Servizi) utile all'accesso ai servizi online della Pubblica Amministrazione.

Una volta conclusa la registrazione, il referente dell'Organizzazione potrà accedere alla piattaforma tramite la propria identità digitale SPID / CIE / CNS.

STEP 2
Compilazione della candidatura

Dopo aver effettuato l'accesso utilizzando la propria identità digitale SPID / CIE / CNS, il referente dell'Organizzazione, tramite la propria bacheca, potrà aprire la candidatura a valere sullo spazio oggetto del presente Avviso e compilare l'apposito formulario online.

La candidatura può essere compilata in una o più sessioni. Il referente deve cliccare sul tasto "Salva" presente in ogni sezione per non perdere le informazioni inserite. Il referente deve compilare tutti i campi obbligatori previsti e caricare la seguente documentazione nei formati indicati in piattaforma:

› copia scansionata del documento di riconoscimento in corso di validità del legale rappresentante dell'Organizzazione proponente;

› curriculum dell'Organizzazione proponente;

› copia dei curriculum vitae dei componenti del gruppo di lavoro direttamente coinvolti nel progetto, firmati digitalmente o debitamente sottoscritti con allegati i relativi documenti di identità;

› eventuale copia delle lettere di sostegno al progetto, firmate digitalmente dai rappresentanti legali degli enti/organizzazioni sostenitrici o debitamente sottoscritte con allegati i relativi documenti di identità;

› eventuale allegato contenente altri documenti utili a descrivere la proposta progettuale.

STEP 3
Inoltro della domanda di candidatura

A pena di esclusione, la candidatura dovrà essere inoltrata tramite la seguente procedura:

a) il referente dell'Organizzazione proponente, terminato correttamente lo STEP 2, tramite il tasto convalida presente nel sistema, conferma la correttezza di tutti i dati e le informazioni inserite, compresi tutti gli allegati, e completa in tal modo la procedura di compilazione. La convalida della candidatura non consente ulteriori modifiche alle informazioni inserite;

b) il sistema telematico genera automaticamente un file .pdf contenente la Domanda di candidatura al presente Avviso (come da schema Allegato 2) con il codice pratica assegnato alla proposta candidata;

c) la Domanda di candidatura generata automaticamente dal sistema deve essere firmata digitalmente dal legale rappresentante dell'Organizzazione proponente, quindi caricata in formato .pdf o .p7m sulla stessa piattaforma telematica.

10. CAUSE DI ESCLUSIONE

Saranno esclusi dalla valutazione i progetti:

a) presentati da soggetti privi dei requisiti previsti dall'art. 3 del presente Avviso;
b) presentati con modalità differenti da quelle riportate all'art. 9 del presente Avviso;
c) pervenuti oltre il termine previsto all'art. 9 del presente Avviso;
d) privi di domanda di candidatura prevista dall'art. 9 del presente Avviso, STEP 3 punto c).

Saranno inoltre escluse dalla valutazione le proposte progettuali presentate da Organizzazioni giovanili che siano state selezionate per la co-progettazione di interventi a valere su altri spazi pubblici inseriti all'interno dell'iniziativa Luoghi Comuni, ovvero abbiano già beneficiato di risorse a valere sulla medesima iniziativa.

Resta altresì inteso che non saranno escluse dalla valutazione le proposte presentate da Organizzazioni giovanili selezionate per un altro intervento il cui iter di co-progettazione si sia concluso senza la sottoscrizione di un Accordo.

L'eventuale mancanza, incompletezza ed ogni altra irregolarità dei documenti previsti dall'art. 9, comprese eventuali irregolarità concernenti la sottoscrizione della domanda di candidatura, potrà essere sanata attraverso la procedura di soccorso istruttorio. All'Organizzazione proponente verrà assegnato un termine affinché siano resi, integrati o regolarizzati i documenti richiesti. In caso di mancato riscontro entro i termini stabiliti dalla richiesta stessa, l'Organizzazione proponente sarà esclusa dalla valutazione.

11. VALUTAZIONE DELLE PROPOSTE PROGETTUALI

La valutazione verrà effettuata da una commissione composta da tre esperti di comprovata esperienza nell'ambito dell'innovazione sociale, nominata da ARTI con provvedimento del Direttore Amministrativo.
La Commissione procederà alla verifica del rispetto dei termini e delle modalità di presentazione delle candidature, alla verifica del possesso dei requisiti soggettivi e alla valutazione di merito delle proposte presentate. La procedura di valutazione verrà attivata anche in presenza di una sola proposta validamente pervenuta.

La valutazione delle proposte verrà svolta attribuendo ad ogni progetto un punteggio da 0 a 100 punti, in base ai criteri indicati di seguito.

MACROCRITERI / Criteri ed eventuali sub-criteri / *Descrizioni*	**PUNTI**
CARATTERISTICHE DEL PROPONENTE	
Esperienza e professionalità dei soggetti promotori *Esperienza e radicamento sul territorio del soggetto proponente, competenze e professionalità del gruppo di lavoro individuato in coerenza con le attività e gli obiettivi del progetto.*	max 20
CARATTERISTICHE E QUALITÀ DEL PROGETTO	
Qualità e coerenza progettuale *Coerenza tra il progetto e le caratteristiche dello spazio, l'analisi del contesto di riferimento e gli ambiti di intervento indicati dall'Ente proprietario. Chiarezza nella definizione degli obiettivi e dei relativi output.*	max 20
Impatto sul territorio e sulle comunità di riferimento *Capacità del progetto di avere impatto positivo sul territorio, di migliorare il bene pubblico interessato dall'intervento, di contribuire allo sviluppo sociale ed economico delle comunità di riferimento. Capacità del progetto di attivare le giovani generazioni, di favorire processi inclusivi e aperti alle comunità di riferimento e di aumentare la fruibilità e la funzione sociale dello spazio.*	max 20
Valore innovativo del progetto *Capacità del progetto di contribuire in maniera innovativa ai bisogni del territorio e di innescare nuove relazioni e collaborazioni sociali.*	max 10
CONGRUITÀ E SOSTENIBILITÀ DEL PIANO ECONOMICO-FINANZIARIO	
Congruità tra le attività ed il piano dei costi *Corretta articolazione del piano dei costi e coerenza con gli obiettivi e attività proposte.*	max 15
Sostenibilità, follow-up e replicabilità del progetto di innovazione sociale *Capacità del progetto di essere sostenibile nel tempo, di avere prospettive di continuità e sviluppo futuro e di essere replicabile. Capacità dell'Organizzazione di compartecipare al progetto con risorse aggiuntive.*	max 15
TOTALE	**max. 100**

FSC Fondo per lo Sviluppo e la Coesione
UNIONE EUROPEA
Presidenza del Consiglio dei Ministri
REGIONE PUGLIA Assessorato alle Politiche Giovanili
a·r·t·i Agenzia regionale per la tecnologia e l'innovazione

Per l'attribuzione del punteggio, si procederà a moltiplicare il punteggio massimo previsto per ciascun criterio per i moltiplicatori corrispondenti ai seguenti giudizi:

Giudizio	Moltiplicatore
Eccellente	1
Buono	0,8
Sufficiente	0,6
Insufficiente	0,4
Scarso	0,2

Al termine della procedura di valutazione, la commissione genererà una graduatoria di merito costituita dai progetti che avranno superato la soglia minima di idoneità pari a 60 punti su 100.

L'Organizzazione proponente, il cui progetto abbia superato la soglia minima di idoneità pari a 60/100 e abbia ricevuto il punteggio maggiore tra le proposte candidate, sarà convocata a partecipare alla successiva fase di co-progettazione (punto B del precedente art. 4) per la strutturazione del progetto definitivo (come da successivo art. 12).

In caso di più proposte classificate con pari punteggio il vincitore verrà individuato mediante sorteggio pubblico.

12. ADEMPIMENTI SUCCESSIVI ALLA VALUTAZIONE

Così come descritto nel precedente art. 4, ARTI, a conclusione della valutazione, individua l'Organizzazione giovanile da convocare al successivo tavolo di co-progettazione, previa verifica preliminare della regolarità degli atti e delle dichiarazioni inoltrate in fase di candidatura e il mantenimento dei requisiti. ARTI si riserva di procedere con la fase di co-progettazione nelle more della verifica dei requisiti dichiarati in sede di candidatura.

Durante il tavolo di co-progettazione verrà presentato il progetto preliminare predisposto dal soggetto selezionato e si procederà alla sua discussione critica per la definizione di un progetto esecutivo condiviso fra le parti coinvolte (come descritto nel precedente art. 4).

Al tavolo di co-progettazione parteciperanno:

› la Regione Puglia rappresentata dalla Dirigente della Sezione Politiche Giovanili e Innovazione sociale o un suo delegato;

› ARTI, per il tramite di un componente del proprio staff a ciò delegato, che metterà in evidenza gli aspetti della proposta progettuale che, in sede di valutazione, sono stati considerati di maggiore rilevanza e/o di maggiore criticità;

› l'Ente proprietario dell'immobile interessato, rappresentato dal Responsabile Unico del Procedimento o suo delegato;

› l'Organizzazione giovanile individuata, per il tramite del proprio Referente o suo delegato, che potrà avvalersi per gli aspetti tecnici di un proprio esperto.

La discussione critica dovrà tener conto dei seguenti elementi:

a) coerenza delle variazioni e delle integrazioni da apportare al progetto preliminare con gli elementi essenziali del bando (non devono alterare le condizioni che hanno determinato la scelta dei soggetti con cui cooperare);

b) rispondenza del progetto esecutivo con le finalità del presente Avviso (descritti al precedente art. 2), con le caratteristiche della proposta preliminare valutate e con gli ambiti di intervento indicati dall'Ente nell'Allegato 1;

c) attività da realizzare e adeguata allocazione delle risorse. In questa fase, il piano delle attività ed il piano dei costi potranno essere riorganizzati senza che venga alterato il contributo richiesto in sede di candidatura.

L'assenza, senza alcuna motivazione o preavviso, da parte dell'Organizzazione giovanile al tavolo di co-progettazione comporta la decadenza dal diritto di concludere la fase di co-progettazione. ARTI si riserva la facoltà di convocare al tavolo di co-progettazione il soggetto che, superata la soglia minima di idoneità, ha conseguito il punteggio immediatamente inferiore nella graduatoria di merito.

Nell'ipotesi in cui, durante il tavolo di co-progettazione, non si pervenga alla costruzione di un progetto unitario condiviso, ovvero ad un progetto definitivo che rispetti i principi di sostenibilità ed innovatività alla base della procedura di co-progettazione, ARTI, valutate le cause che hanno portato al mancato perfezionamento del tavolo di co-progettazione, si riserva la facoltà di revocare la procedura.

FSC Fondo per lo Sviluppo e la Coesione
UNIONE EUROPEA
Presidenza del Consiglio dei Ministri
REGIONE PUGLIA Assessorato alle Politiche Giovanili
a·r·t·i Agenzia regionale per la tecnologia e l'innovazione

13. ACCORDO DI COLLABORAZIONE

Così come descritto nel precedente art. 4, a conclusione del tavolo di co-progettazione verrà stipulato, tra ARTI, Ente titolare dello spazio e Organizzazione giovanile selezionata un Accordo di collaborazione fra le parti.

L'Accordo, da stipularsi in forma di convenzione, è finalizzato all'attivazione della partnership fra pubblico e privato sociale per l'esercizio condiviso della funzione di produzione ed erogazione degli interventi sociali previsti dal progetto definito in sede di co-progettazione. L'Accordo, inoltre, non ha rilevanza economica in quanto, come descritto nel precedente art. 7, è basato sul mero rimborso spese a piè di lista dei costi effettivamente sostenuti dall'Organizzazione giovanile selezionata nell'ambito del progetto oggetto della convenzione.

In particolare, l'Accordo di collaborazione, come da schema Allegato 3, contiene i seguenti elementi:

- oggetto dell'Accordo;
- durata;
- contributo per la realizzazione degli interventi e modalità di rimborso delle spese;
- impegni dell'Organizzazione giovanile, dell'Ente titolare dello spazio e dell'Agenzia Regionale per la Tecnologia e l'Innovazione (ARTI);
- monitoraggio, verifiche e controlli;
- inadempienze e risoluzione;
- coperture assicurative;
- controversie;
- trattamento dei dati personali.

All'Accordo di collaborazione verranno allegati:

a) il progetto definitivo discusso e condiviso durante il tavolo di co-progettazione, di cui al precedente art. 12;

b) il contratto di comodato d'uso gratuito dello spazio messo a disposizione dall'Ente titolare in favore dell'Organizzazione giovanile selezionata per la realizzazione delle attività co-progettate.

FSC Fondo per lo Sviluppo e la Coesione
UNIONE EUROPEA
Presidenza del Consiglio dei Ministri
REGIONE PUGLIA Assessorato alle Politiche Giovanili
a·r·t·i Agenzia regionale per la tecnologia e l'innovazione

14. MODALITÀ DI EROGAZIONE DEL CONTRIBUTO E RIMBORSO DELLE SPESE

L'erogazione del contributo è condizionata all'esecuzione delle attività co-progettate, alla corretta rendicontazione delle spese effettivamente sostenute (in coerenza con quanto previsto all'art. 8 del presente Avviso "Spese ammissibili") e al raggiungimento degli obiettivi e dei risultati condivisi in sede di co-progettazione e riportati nel progetto definitivo.

Il contributo ammesso verrà erogato attraverso una prima tranche in acconto, in misura del 30% del contributo ammesso, a seguito dell'effettivo avvio delle attività co-progettate.

La seconda e la terza tranche, pari rispettivamente al 30% del contributo ammesso, saranno erogate in acconto a seguito del raggiungimento dei risultati intermedi di progetto (milestone) definiti nel tavolo di co-progettazione, della corretta rendicontazione delle spese ammissibili effettivamente sostenute (per un importo complessivo almeno pari alla precedente tranche di finanziamento) e della presentazione di un'apposita relazione sulle attività realizzate.

La quarta e ultima tranche sarà erogata a saldo, nella misura del 10% del contributo ammesso, previo raggiungimento dei risultati finali di progetto definiti nel tavolo di co-progettazione e verifica da parte dell'ARTI, con il contributo dell'Ente titolare dello spazio, della seguente documentazione giustificativa amministrativo-contabile finale: dettagliata relazione finale contenente la descrizione delle attività realizzate (unitamente ad ogni elemento utile a dimostrare l'effettivo raggiungimento degli output conseguiti in rapporto a quanto previsto nel progetto di dettaglio), elenco delle spese sostenute durante l'intero periodo di realizzazione del progetto definitivo.

Nel caso in cui, a consuntivo, il totale delle spese ammissibili sostenute risultasse inferiore a quanto previsto nel piano dei costi, la misura del contributo a rimborso verrà ridotta in misura corrispondente.

In relazione alle erogazioni sopra indicate, l'organizzazione beneficiaria dovrà assolvere gli obblighi di tracciabilità previsti dalla vigente normativa.

15. MODIFICHE AL PROGETTO DEFINITIVO

ARTI può autorizzare eventuali variazioni al progetto definitivo, previa richiesta motivata e dettagliata da parte del soggetto co-progettante. In alternativa, le eventuali modifiche potranno essere concordate in sede di nuovo tavolo di co-progettazione, utile a rideterminare gli obiettivi e le attività di progetto.

In sede di verifica della rendicontazione non saranno riconosciute le spese variate rispetto al piano dei costi condiviso e non debitamente autorizzate.

Le richieste di modifica non potranno in nessun caso riguardare l'importo del contributo assegnato, e saranno considerate ammissibili solo ove non incidano sugli elementi costitutivi del progetto selezionato e co-progettato.

FSC Fondo per lo Sviluppo e la Coesione
UNIONE EUROPEA
Presidenza del Consiglio dei Ministri
REGIONE PUGLIA Assessorato alle Politiche Giovanili
a·r·t·i Agenzia regionale per la tecnologia e l'innovazione

16. MONITORAGGIO, CONTROLLI E REVOCHE

In ogni fase del procedimento e nel corso della realizzazione delle attività progettuali ARTI, in collaborazione con l'Ente proprietario, può disporre incontri periodici di raccordo con l'obiettivo di creare sinergie e monitorare lo stato di avanzamento del progetto, nonché effettuare controlli ed ispezioni sull'esecuzione delle attività stesse, sulle dichiarazioni rese e sulla documentazione presentata, al fine di verificare l'effettivo e corretto rispetto delle previsioni progettuali. L'Organizzazione beneficiaria è tenuta a partecipare agli incontri di monitoraggio e consentire i controlli e le ispezioni, fornendo tempestivamente ogni opportuna informazione, mettendo a disposizione proprio personale, nonché la documentazione tecnica e contabile necessaria.

Per tutto il periodo di svolgimento del progetto, l'Organizzazione beneficiaria si impegna a segnalare tempestivamente ad ARTI ogni criticità e circostanza interna o esterna che possa compromettere il buon andamento del progetto e/o il conseguimento degli obiettivi dichiarati nel progetto candidato e nel progetto definitivo.

Il contributo sarà soggetto a revoca, anche parziale, nei casi in cui il soggetto risulti inadempiente rispetto alle prescrizioni previste dall'Accordo di collaborazione sottoscritto dalle parti ed i relativi allegati.

17. TRATTAMENTO DEI DATI PERSONALI

Ai sensi del Regolamento UE 2016/679 i dati richiesti dal presente Avviso e dal formulario saranno utilizzati esclusivamente per le finalità previste dal bando stesso e saranno oggetto di trattamento svolto con o senza l'ausilio di strumenti informatici nel pieno rispetto della normativa sopra richiamata e degli obblighi di riservatezza ai quali sono tenute la Pubblica Amministrazione.

ARTI - Agenzia Regionale per la Tecnologia e l'Innovazione provvederà alla pubblicazione dei risultati della valutazione e dei dati relativi alla proposta progettuale ammessa a finanziamento, così come previsto dal D.Lgs n.33 del 14 marzo 2013.

La Regione Puglia, ARTI e l'Ente proprietario si riservano la facoltà di utilizzare per scopi divulgativi i dati e le informazioni relativi alle proposte progettuali pervenute.

18. FORO COMPETENTE

Per eventuali controversie relative al presente bando si dichiara competente il Foro di Bari.

FSC Fondo per lo Sviluppo e la Coesione
UNIONE EUROPEA
Presidenza del Consiglio dei Ministri
REGIONE PUGLIA Assessorato alle Politiche Giovanili
a·r·t·i Agenzia regionale per la tecnologia e l'innovazione

19. ASSISTENZA TECNICA ALLA COMPILAZIONE DEL FORMULARIO DI CANDIDATURA ONLINE COMPETENTE

È possibile richiedere assistenza tecnica sul formulario di candidatura online attraverso la compilazione del form presente nella sezione contatti della piattaforma luoghicomuni.regione.puglia.it e la selezione dello specifico argomento di interesse.

L'assistenza tecnica potrà essere assicurata fino a 48 ore prima dei termini per la presentazione delle candidature, nei giorni lavorativi dal lunedì al venerdì e nei seguenti orari 9:00-13:00 e 14:00-18:00; diversamente ARTI non garantisce la tempestività dell'intervento.

20. INFORMAZIONI SUL PROCEDIMENTO

Il presente Avviso e i documenti complementari sono pubblicati sulla piattaforma regionale luoghicomuni.regione.puglia.it e nella sezione Amministrazione trasparente del sito www.arti.puglia.it.

Per eventuali informazioni o chiarimenti è possibile contattare ARTI ai seguenti recapiti: 0809674201 - luoghicomuni@arti.puglia.it.

Le Organizzazioni giovanili interessate a presentare proposte progettuali potranno richiedere ulteriori informazioni sul presente Avviso entro 5 giorni dal termine indicato al precedente art. 9.

Responsabile del procedimento è il dott. Francesco Addante – Direttore amministrativo di ARTI (f.addante@arti.puglia.it).

FSC Fondo per lo Sviluppo e la Coesione
UNIONE EUROPEA
Presidenza del Consiglio dei Ministri
REGIONE PUGLIA Assessorato alle Politiche Giovanili
a·r·t·i Agenzia regionale per la tecnologia e l'innovazione

ARTI PUGLIA

“Luoghi Comuni” - Avviso N. 109 rivolto ad Organizzazioni Giovanili del Terzo Settore per la co-progettazione e la realizzazione di interventi di innovazione sociale all’interno dello spazio pubblico “Locali Via Roma, Torre dell’Orologio, ex Chiesa di Santo Stefano” Via Roma angolo Piazza XXIV Maggio e Via San Giovanni n. 49,Veglie (LE).

REGIONE PUGLIA
Assessorato alle Politiche Giovanili

a·r·t·i
Agenzia regionale per la tecnologia e l’innovazione

Luoghi Comuni

diamo spazio ai giovani!

Avviso N. 109 rivolto ad Organizzazioni Giovanili del Terzo Settore per la co-progettazione e la realizzazione di interventi di innovazione sociale all’interno dello spazio pubblico

“Locali Via Roma, Torre dell’Orologio, ex Chiesa di Santo Stefano”

Via Roma angolo Piazza XXIV Maggio e Via San Giovanni n. 49,Veglie (LE)

FSC Fondo per lo Sviluppo e la Coesione

UNIONE EUROPEA

Presidenza del Consiglio dei Ministri
DIPARTIMENTO DELLA GIOVENTÙ E DEL SERVIZIO CIVILE NAZIONALE

SOMMARIO

		p.
1.	Inquadramento normativo	3
2.	Finalità e oggetto dell'Avviso	4
3.	Soggetti proponenti	5
4.	Procedura di co-progettazione	6
5.	Contenuti della proposta progettuale	7
6.	Durata	8
7.	Risorse a disposizione	8
8.	Spese ammissibili	8
9.	Modalità e termini di presentazione delle proposte	10
10.	Cause di esclusione	11
11.	Valutazione delle proposte progettuali	12
12.	Adempimenti successivi alla valutazione	13
13.	Accordo di collaborazione	15
14.	Modalità di erogazione del contributo e rimborso delle spese	16
15.	Modifiche al progetto definitivo	16
16.	Monitoraggio, controlli e revoche	17
17.	Trattamento dei dati personali	17
18.	Foro competente	17
19.	Assistenza tecnica alla compilazione del formulario di candidatura online	18
20.	Informazioni sul procedimento	18

FSC Fondo per lo Sviluppo e la Coesione
UNIONE EUROPEA
Presidenza del Consiglio dei Ministri
REGIONE PUGLIA Assessorato alle Politiche Giovanili
a·r·t·i Agenzia regionale per la tecnologia e l'innovazione

1. INQUADRAMENTO NORMATIVO

1. Decreto del Presidente della Repubblica del 28 dicembre 2000, n. 445 "Disposizioni legislative in materia di documentazione amministrativa";

2. Regolamento (UE) 2016/679 relativo alla protezione delle persone fisiche con riguardo al trattamento dei dati personali;

3. Legge 7 agosto 1990, n. 241 "Nuove norme in materia di procedimento amministrativo e di diritto di accesso ai documenti amministrativi" e s.m.i.;

4. Decreto del Presidente del Consiglio dei Ministri 30 marzo 2001 "Atto di indirizzo e coordinamento sui sistemi di affidamento dei servizi alla persona ai sensi dell'art. 5 della legge 8 novembre 2000, n. 328";

6. Decreto Legislativo 3 luglio 2017, n. 117 "Codice del Terzo Settore, a norma dell'articolo 1, comma 2, lettera b), della legge 6 giugno 2016, n. 106" e ss.mm.ii.;

7. Delibera n. 32 del 20 gennaio 2016 dell'Autorità Nazionale Anticorruzione "Linee guida per l'affidamento di servizi a enti del Terzo Settore e alle cooperative sociali";

8. Regolamento (UE) n. 1304/2013 del Parlamento europeo e del Consiglio del 17 dicembre 2013 relativo al Fondo Sociale Europeo e che abroga il regolamento (CE) n. 1081/2006 del Consiglio;

9. Deliberazione della Giunta regionale in materia di Politiche giovanili n. 1922 del 30/11/2016;

10. Deliberazione della Giunta regionale n. 1323 del 18/7/2018 di approvazione della scheda–progetto "Luoghi Comuni", quale nuova misura di attivazione giovanile attraverso la rivitalizzazione di spazi pubblici sottoutilizzati da trasformare in nuovi luoghi per le comunità locali, a valere sul Patto per lo sviluppo della Regione Puglia (FSC 2014/20) - azione "Interventi a sostegno dell'inclusione sociale e del social housing per i giovani e le fasce deboli della popolazione;

11. Determinazione Dirigenziale n. 98 del 07/11/2018 con cui la Sezione Politiche Giovanili e Innovazione sociale della Regione Puglia ha approvato l'"Avviso per manifestazione di interesse rivolto ad Enti pubblici per la rivitalizzazione tramite co-progettazione di spazi sottoutilizzati attraverso iniziative di innovazione sociale";

10. Deliberazione della Giunta regionale in materia di Politiche giovanili n. 1922 del 30 novembre 2016 avente ad oggetto "Fondo Nazionale per le Politiche Giovanili anno 2010 rivenienti dalla Presidenza del Consiglio dei Ministri – Dipartimento della Gioventù e Servizio Civile Nazionale. Variazione al Bilancio 2016 ex art. 51, comma 2 del D. Lgs. 118/2011 come integrato dal D. Lgs. 10 agosto 2014 n. 126 e approvazione Schema di Accordo con Arti";

11. Legge 11 settembre 2020 n. 120 che ha convertito il Decreto Legge n. 76 art. 24 del 16 luglio 2020 recante "Misure urgenti per la semplificazione e l'innovazione digitale";

12. Determinazione Dirigenziale n. 25 del 23/02/2021 con cui la Sezione Politiche Giovanili e Innovazione sociale della Regione Puglia ha riapprovato l'Avviso per gli Enti pubblici ed i relativi allegati, di cui all'A.D. 98 del 07/11/2018, adeguando le modalità di candidatura, ai sensi della Legge n. 120 dell'11 settembre 2020;

13. Atto Deliberativo numero 56 del 27/11/2020 con cui l'Ente pubblico Comune di Veglie ha aderito all'iniziativa regionale "Luoghi Comuni".

FSC Fondo per lo Sviluppo e la Coesione
UNIONE EUROPEA
Presidenza del Consiglio dei Ministri
REGIONE PUGLIA Assessorato alle Politiche Giovanili
a·r·t·i Agenzia regionale per la tecnologia e l'innovazione

2. FINALITÀ E OGGETTO DELL'AVVISO

Il presente Avviso, nell'ambito dell'iniziativa regionale denominata "Luoghi Comuni", intende:

› supportare interventi innovativi e sperimentali, promossi da Organizzazioni giovanili impegnate nel Terzo Settore, capaci di coinvolgere le comunità locali nei processi di riuso e valorizzazione degli spazi pubblici sottoutilizzati;

› sostenere gruppi di giovani che, attraverso progetti di tutela e valorizzazione del territorio, di inclusione sociale e cittadinanza attiva, vogliano mettersi alla prova, sperimentarsi sul campo, scoprire opportunità e vocazioni professionali partendo dai problemi e dalle opportunità del territorio;

› favorire la creazione di competenze utili per l'inserimento dei giovani nel mercato del lavoro, in un settore, come quello dell'innovazione sociale, che offre interessanti prospettive di crescita;

› aumentare il numero di luoghi per la creatività e l'apprendimento dedicati ai giovani pugliesi e ad iniziative di innovazione sociale;

› riattivare lo spazio pubblico sottoutilizzato di cui alla scheda descrittiva (Allegato 1), parte integrante del presente Avviso.

Nello specifico, attraverso il presente Avviso, si intende sostenere progetti di innovazione sociale promossi da Organizzazioni giovanili del Terzo Settore che dovranno:

› favorire processi di animazione sociale e partecipazione collettiva utili ad alimentare nuove forme di fruizione dello spazio da parte delle comunità locali;

› contribuire allo sviluppo delle competenze e delle capacità inespresse dei giovani per una loro crescita professionale;

› mettere a valore le potenzialità dello spazio pubblico e migliorare la sua riconoscibilità sul territorio;

› rispondere ai bisogni delle comunità sperimentando soluzioni ed interventi capaci di generare nuove relazioni sociali e nuove collaborazioni.

Il presente Avviso rientra nella procedura della co-progettazione, di cui all'art. 55 commi I e III del Decreto Legislativo 3 luglio 2017 n. 117 e ss.mm.ii, ed ha la finalità di attivare un Accordo procedimentale di collaborazione fra pubblico e privato che ha per oggetto la definizione e la realizzazione di progetti innovativi e sperimentali in ambito sociale e che trova il proprio fondamento nei principi di sussidiarietà, trasparenza, partecipazione e sostegno dell'impegno privato nella funzione sociale. Il ricorso alle procedure di cui al Codice del Terzo settore è dunque motivato sia dal preminente valore sociale delle attività oggetto del presente Avviso, sia dal particolare riconoscimento delle finalità civiche, solidaristiche e di utilità sociale degli

FSC Fondo per lo Sviluppo e la Coesione
UNIONE EUROPEA
Presidenza del Consiglio dei Ministri
REGIONE PUGLIA Assessorato alle Politiche Giovanili
a·r·t·i Agenzia regionale per la tecnologia e l'innovazione

Enti del Terzo Settore, che svolgono attività di interesse generale non perseguendo finalità lucrative.

L'Avviso inoltre intende rispondere ai fabbisogni e agli obiettivi espressi dall'Ente pubblico in sede di candidatura dello spazio: alle specificità del contesto territoriale e sociale in cui il bene è inserito, alle caratteristiche fisiche dello spazio, alle sue peculiarità strutturali ed agli ambiti di intervento prioritari individuati dall'Ente nel proprio Atto deliberativo di adesione all'iniziativa.

3. SOGGETTI PROPONENTI

Considerate le finalità e l'oggetto del presente Avviso, possono presentare proposte progettuali le Organizzazioni giovanili costituite in una delle forme giuridiche previste dall'art. 4, comma 1, del Decreto Legislativo 3 luglio 2017, n. 117 e ss.mm.ii "Codice del Terzo settore", ovvero: le organizzazioni di volontariato, le associazioni di promozione sociale, gli enti filantropici, le imprese sociali incluse le cooperative sociali, le reti associative, le società di mutuo soccorso, le associazioni riconosciute o non riconosciute, le fondazioni e gli altri enti di carattere privato diversi dalle società costituite per il perseguimento senza scopo di lucro di finalità civiche o solidaristiche e di utilità sociale (mediante lo svolgimento di una o più attività di interesse generale in forma di azione volontaria o di erogazione gratuita di denaro, beni o servizi, o di mutualità o di produzione o scambio di beni o servizi).

Le Organizzazioni giovanili, al momento della presentazione della candidatura, devono essere in possesso dei seguenti requisiti:

› avere almeno una sede legale o operativa in Puglia;

› avere il proprio organo di amministrazione (consiglio direttivo, consiglio di amministrazione etc.) composto in maggioranza da giovani di età compresa tra 18 e 35 anni. I componenti dell'organo di amministrazione non potranno essere sostituiti durante lo svolgimento del progetto. Eventuali modifiche che si dovessero rendere necessarie, saranno ammissibili solo se debitamente motivate e comunicate ad ARTI. In caso di modifica, l'Organizzazione dovrà comunque garantire il mantenimento del requisito della maggioranza dei componenti dell'organo di amministrazione di età compresa tra 18 e 35 anni;

› essere iscritte al Registro Unico Nazionale del Terzo settore (RUNTS). Nelle more dell'istituzione del RUNTS, ai sensi dell'articolo 101 commi 2 e 3 del Codice del Terzo Settore, il requisito si intende soddisfatto attraverso l'iscrizione delle Organizzazioni ad uno dei registri attualmente previsti dalle normative di settore. Il requisito si intende altresì soddisfatto qualora l'Organizzazione giovanile abbia presentato l'istanza per l'iscrizione al RUNTS ovvero ad uno dei registri del Terzo Settore attualmente previsti dalle normative vigenti. In tale ipotesi il perfezionamento dell'iscrizione deve avvenire prima della stipula dell'Accordo di collaborazione di cui al successivo art. 4, lett. C);

› non essere nelle condizioni previste dall'art. 80 del D.Lgs. 50/2016 e s.m.i. che precludono la possibilità di contrarre con la pubblica amministrazione.

Inoltre, non sono ammesse a candidare proposte progettuali Organizzazioni giovanili del Terzo settore in forma associata (ad es. ATS/RTS).

FSC Fondo per lo Sviluppo e la Coesione
UNIONE EUROPEA
Presidenza del Consiglio dei Ministri
REGIONE PUGLIA Assessorato alle Politiche Giovanili
a·r·t·i Agenzia regionale per la tecnologia e l'innovazione

Tuttavia, il soggetto proponente può attivare partenariati con altri soggetti (ad esempio altri attori sociali, imprese, scuole, università, etc.) che intendono sostenere il progetto. Le eventuali partnership dovranno essere attestate da documenti sottoscritti dai rappresentanti legali dell'ente/organizzazione partner (lettere di gradimento, lettere di intenti, atti deliberativi etc.) dai quali sia possibile evincere l'oggetto e le modalità con cui si concretizza il sostegno al progetto. La natura e l'ampiezza delle partnership non costituiscono uno specifico criterio premiale in sede di valutazione, ma verranno considerate esclusivamente in relazione agli obiettivi e ai contenuti del progetto.

4. PROCEDURA DI CO-PROGETTAZIONE

La co-progettazione, intesa come forma di collaborazione tra le amministrazioni pubbliche e soggetti del terzo settore, si svolge in tre fasi distinte:

A) Selezione dell'Organizzazione del Terzo Settore
In questa fase le Organizzazioni giovanili del Terzo settore candidano una proposta progettuale preliminare in base a quanto previsto dall'art. 9 del presente Avviso.
A conclusione dei termini di scadenza del presente Avviso, ARTI (Agenzia Regionale per la Tecnologia e l'Innovazione) procede alla:

› verifica del rispetto di termini e modalità di presentazione delle candidature e del possesso dei requisiti da parte dei soggetti candidati;

› valutazione delle proposte progettuali preliminari con attribuzione di un punteggio in base ai criteri indicati all'art. 11 del presente Avviso;

› verifica in ordine alla regolarità degli atti e delle dichiarazioni presenti nella documentazione di cui all'art. 9 del presente Avviso;

› individuazione del soggetto che partecipa alla fase di co-progettazione descritta nella successiva fase B.

B) Co-progettazione
L'Organizzazione giovanile selezionata, la Regione Puglia, ARTI e l'Ente titolare dello spazio attivano il tavolo di co-progettazione, ovvero una discussione critica della proposta preliminare, finalizzata alla definizione di un progetto di dettaglio condiviso fra le parti coinvolte.

In particolare, la discussione ha l'obiettivo di:

› dettagliare le attività previste nella proposta preliminare affinché rispondano al meglio alle esigenze dell'Ente, del territorio e della comunità di riferimento;

› rafforzare la fattibilità della proposta progettuale;

› definire gli eventuali interventi di manutenzione ordinaria proposti in fase di candidatura.

FSC Fondo per lo Sviluppo e la Coesione
UNIONE EUROPEA
Presidenza del Consiglio dei Ministri
REGIONE PUGLIA Assessorato alle Politiche Giovanili
a·r·t·i Agenzia regionale per la tecnologia e l'innovazione

C) Convenzionamento
A conclusione del tavolo di co-progettazione ARTI, Ente titolare dello spazio e Organizzazione giovanile selezionata stipulano un Accordo di collaborazione che disciplina compiti, oneri e responsabilità nell'ambito delle attività da realizzare. All'Accordo viene allegato, per farne parte integrante, il progetto definitivo discusso e condiviso nella precedente fase B.

Contestualmente l'Organizzazione giovanile selezionata e l'Ente pubblico sottoscrivono un contratto di comodato d'uso gratuito dello spazio messo a disposizione (della durata di 24 mesi, eventualmente prorogabili), al fine di disciplinare termini e condizioni di utilizzo.

5. CONTENUTI DELLA PROPOSTA PROGETTUALE

La proposta progettuale deve essere adeguata alle caratteristiche fisiche e strumentali dello spazio in oggetto e al contesto territoriale e sociale di riferimento, e deve afferire ad almeno uno degli ambiti di intervento indicati dall'Ente titolare dello spazio in sede di adesione all'iniziativa Luoghi Comuni e descritti all'interno dell'Allegato 1.

Le informazioni relative allo spazio in oggetto, al contesto territoriale e sociale e agli ambiti di intervento, sono riportate all'interno dell'Allegato 1 al presente Avviso.

La proposta preliminare presentata dai soggetti di cui al precedente art. 3 deve contenere le seguenti informazioni:

- dati anagrafici del soggetto proponente;
- presentazione del soggetto proponente e del gruppo di lavoro;
- descrizione del progetto e delle attività previste;
- caratteristiche di innovazione sociale del progetto (impatti attesi sul territorio e sulle comunità di riferimento);
- comunità di riferimento, reti ed eventuali partner coinvolti;
- piano finanziario ed elementi di sostenibilità;
- eventuali interventi di manutenzione dello spazio previsti;
- modalità di compartecipazione del soggetto proponente alla co-progettazione[1];
- follow up del progetto.

La proposta progettuale dovrà essere redatta utilizzando l'apposito formulario online presente sulla piattaforma luoghicomuni.regione.puglia.it.

Le modalità di presentazione della proposta progettuale sono indicate nel successivo art. 9.

[1] L'Organizzazione giovanile dovrà mettere a disposizione risorse aggiuntive rispetto al finanziamento pubblico, intese come: beni immobili, attrezzature/strumentazioni, automezzi, risorse umane, capacità del soggetto candidato di reperire contributi e/o finanziamenti da parte di enti non pubblici, costo di coordinamento ed organizzazione delle attività, cura dei rapporti con l'Ente pubblico, presidio delle politiche di qualità. ("La co-progettazione e il codice degli appalti nell'affidamento dei servizi sociali", nota di approfondimento di ANCI – Associazione Nazionale dei Comuni Italiani di maggio 2017).

FSC Fondo per lo Sviluppo e la Coesione
UNIONE EUROPEA
Presidenza del Consiglio dei Ministri
REGIONE PUGLIA Assessorato alle Politiche Giovanili
a·r·t·i Agenzia regionale per la tecnologia e l'innovazione

6. DURATA

L'avvio delle attività, definite a seguito del tavolo di co-progettazione, è da intendersi a partire dalla data di inizio attività comunicata dall'Organizzazione giovanile a seguito della sottoscrizione dell'Accordo di Collaborazione di cui all'art. 13 del presente Avviso.

La durata complessiva del progetto è di 24 mesi. Le risorse disponibili, di cui al successivo art. 7, devono essere utilizzate nei primi 18 mesi e l'Organizzazione giovanile dovrà garantire con risorse autonome, a titolo di compartecipazione, il completamento delle attività nei successivi 6 mesi.

Il progetto deve avere uno svolgimento continuativo. Non è ammessa alcuna interruzione temporale.

7. RISORSE A DISPOSIZIONE

Le risorse a disposizione per il presente Avviso sono fino ad un massimo di euro 40.000. Il contributo riconosciuto è vincolato alla realizzazione di iniziative di innovazione sociale promosse da Organizzazioni giovanili del Terzo settore e finalizzate alla riattivazione dello spazio di cui all'Allegato 1.

Il contributo è da considerarsi quale rimborso spese a piè di lista che comprenda unicamente le spese vive documentate, correnti e non di investimento realizzate dall'Organizzazione giovanile, così come specificato nel successivo art. 8.

8. SPESE AMMISSIBILI

Per essere oggetto di rimborso, le spese rimborsabili devono essere:

› previste nel piano finanziario definito in sede di co-progettazione;

› imputabili direttamente alle attività previste dal progetto;

› sostenute nei primi 18 mesi di realizzazione del progetto;

› identificabili, controllabili ed attestate da documenti giustificativi sostenuti dal soggetto beneficiario.

FSC Fondo per lo Sviluppo e la Coesione
UNIONE EUROPEA
Presidenza del Consiglio dei Ministri
REGIONE PUGLIA Assessorato alle Politiche Giovanili
a·r·t·i Agenzia regionale per la tecnologia e l'innovazione

Nello specifico, sono ammissibili le seguenti tipologie di spese:

MACROVOCE DI SPESA	Voce di spesa	*Descrizione*
SPESE DI MANUTENZIONE ORDINARIA	Servizi di manutenzione ordinaria	*Acquisto di servizi e materiali per la manutenzione ordinaria dello spazio, funzionale alle attività progettuali.*
SPESE DI FUNZIONAMENTO	Risorse umane	*Costi relativi alle risorse umane direttamente e specificamente utilizzate per lo svolgimento delle attività progettuali.*
	Beni durevoli	*Acquisto e/o leasing di beni durevoli strettamente funzionali alla realizzazione delle attività progettuali.*
	Gestione attività	*Spese direttamente legate alla realizzazione delle attività progettuali (comunicazione, servizi, SIAE, cancelleria, noleggio breve di attrezzature etc.).*
	Altre spese generali	*Ulteriori costi di funzionamento sostenuti esclusivamente nell'ambito del progetto (spese di viaggio, spese assicurative, utenze etc.).*

Nello specifico, le spese di funzionamento devono essere superiori alle spese di manutenzione ordinaria.

L'IVA può costituire una spesa ammissibile solo se realmente e definitivamente sostenuta dal soggetto proponente.

Non sono ammissibili le seguenti tipologie di spese:

› spese non direttamente intestate e sostenute dal soggetto beneficiario;

› spese per la preparazione della proposta progettuale e la partecipazione al tavolo di co-progettazione di cui al successivo art. 12;

› spese non direttamente connesse alla realizzazione di attività progettuali.

Non sono altresì ammissibili eventuali remunerazioni riconosciute al personale volontario o al personale direttivo dell'Ente. Il rimborso spese relativo alla remunerazione di eventuale altro personale dipendente è ammissibile solo per funzioni esclusivamente e chiaramente riconducibili alla durata e allo svolgimento delle attività indicate nella proposta. Non sono in ogni caso ammissibili rimborsi spese di tipo forfettario, salvo quanto previsto all'art. 17 del D.Lgs 117/2017 "Codice del Terzo Settore" e ss.mm.ii.

9. MODALITÀ E TERMINI DI PRESENTAZIONE DELLE PROPOSTE

Le Organizzazioni giovanili del Terzo Settore che intendono partecipare al presente Avviso dovranno presentare la propria candidatura esclusivamente attraverso la piattaforma luoghicomuni.regione.puglia.it.

Ciascuna Organizzazione giovanile del Terzo Settore potrà presentare una sola candidatura al presente Avviso. Qualora dovessero essere inoltrate più candidature, verrà considerata valida solamente l'ultima pervenuta in ordine cronologico.

Le candidature potranno essere presentate entro le ore 12:00 del 12/07/2022.

La procedura di presentazione della candidatura si svolgerà nei seguenti step:

STEP 1
Registrazione dell'Organizzazione

Ogni Organizzazione giovanile del Terzo Settore interessata a partecipare al presente Avviso deve creare un profilo all'interno della piattaforma luoghicomuni.regione.puglia.it.

Per procedere alla registrazione, un referente dell'Organizzazione giovanile deve autenticarsi tramite la pagina "Accedi" utilizzando la propria identità digitale SPID (Sistema Pubblico di Identità Digitale) / CIE (Carta d'Identità Elettronica) / CNS (Carta Nazionale dei Servizi) utile all'accesso ai servizi online della Pubblica Amministrazione.

Una volta conclusa la registrazione, il referente dell'Organizzazione potrà accedere alla piattaforma tramite la propria identità digitale SPID / CIE / CNS.

STEP 2
Compilazione della candidatura

Dopo aver effettuato l'accesso utilizzando la propria identità digitale SPID / CIE / CNS, il referente dell'Organizzazione, tramite la propria bacheca, potrà aprire la candidatura a valere sullo spazio oggetto del presente Avviso e compilare l'apposito formulario online.

La candidatura può essere compilata in una o più sessioni. Il referente deve cliccare sul tasto "Salva" presente in ogni sezione per non perdere le informazioni inserite. Il referente deve compilare tutti i campi obbligatori previsti e caricare la seguente documentazione nei formati indicati in piattaforma:

› copia scansionata del documento di riconoscimento in corso di validità del legale rappresentante dell'Organizzazione proponente;

› curriculum dell'Organizzazione proponente;

› copia dei curriculum vitae dei componenti del gruppo di lavoro direttamente coinvolti nel progetto, firmati digitalmente o debitamente sottoscritti con allegati i relativi documenti di identità;

› eventuale copia delle lettere di sostegno al progetto, firmate digitalmente dai rappresentanti legali degli enti/organizzazioni sostenitrici o debitamente sottoscritte con allegati i relativi documenti di identità;

FSC Fondo per lo Sviluppo e la Coesione
UNIONE EUROPEA
Presidenza del Consiglio dei Ministri
REGIONE PUGLIA Assessorato alle Politiche Giovanili
a·r·t·i Agenzia regionale per la tecnologia e l'innovazione

› eventuale allegato contenente altri documenti utili a descrivere la proposta progettuale.

STEP 3
Inoltro della domanda di candidatura

A pena di esclusione, la candidatura dovrà essere inoltrata tramite la seguente procedura:

a) il referente dell'Organizzazione proponente, terminato correttamente lo STEP 2, tramite il tasto convalida presente nel sistema, conferma la correttezza di tutti i dati e le informazioni inserite, compresi tutti gli allegati, e completa in tal modo la procedura di compilazione. La convalida della candidatura non consente ulteriori modifiche alle informazioni inserite;

b) il sistema telematico genera automaticamente un file .pdf contenente la Domanda di candidatura al presente Avviso (come da schema Allegato 2) con il codice pratica assegnato alla proposta candidata;

c) la Domanda di candidatura generata automaticamente dal sistema deve essere firmata digitalmente dal legale rappresentante dell'Organizzazione proponente, quindi caricata in formato .pdf o .p7m sulla stessa piattaforma telematica.

10. CAUSE DI ESCLUSIONE

Saranno esclusi dalla valutazione i progetti:

a) presentati da soggetti privi dei requisiti previsti dall'art. 3 del presente Avviso;
b) presentati con modalità differenti da quelle riportate all'art. 9 del presente Avviso;
c) pervenuti oltre il termine previsto all'art. 9 del presente Avviso;
d) privi di domanda di candidatura prevista dall'art. 9 del presente Avviso, STEP 3 punto c).

Saranno inoltre escluse dalla valutazione le proposte progettuali presentate da Organizzazioni giovanili che siano state selezionate per la co-progettazione di interventi a valere su altri spazi pubblici inseriti all'interno dell'iniziativa Luoghi Comuni, ovvero abbiano già beneficiato di risorse a valere sulla medesima iniziativa.

Resta altresì inteso che non saranno escluse dalla valutazione le proposte presentate da Organizzazioni giovanili selezionate per un altro intervento il cui iter di co-progettazione si sia concluso senza la sottoscrizione di un Accordo.

L'eventuale mancanza, incompletezza ed ogni altra irregolarità dei documenti previsti dall'art. 9, comprese eventuali irregolarità concernenti la sottoscrizione della domanda di candidatura, potrà essere sanata attraverso la procedura di soccorso istruttorio. All'Organizzazione proponente verrà assegnato un termine affinché siano resi, integrati o regolarizzati i documenti richiesti. In caso di mancato riscontro entro i termini stabiliti dalla richiesta stessa, l'Organizzazione proponente sarà esclusa dalla valutazione.

11. VALUTAZIONE DELLE PROPOSTE PROGETTUALI

La valutazione verrà effettuata da una commissione composta da tre esperti di comprovata esperienza nell'ambito dell'innovazione sociale, nominata da ARTI con provvedimento del Direttore Amministrativo.
La Commissione procederà alla verifica del rispetto dei termini e delle modalità di presentazione delle candidature, alla verifica del possesso dei requisiti soggettivi e alla valutazione di merito delle proposte presentate. La procedura di valutazione verrà attivata anche in presenza di una sola proposta validamente pervenuta.

La valutazione delle proposte verrà svolta attribuendo ad ogni progetto un punteggio da 0 a 100 punti, in base ai criteri indicati di seguito.

MACROCRITERI / Criteri ed eventuali sub-criteri / *Descrizioni*	**PUNTI**
CARATTERISTICHE DEL PROPONENTE	
Esperienza e professionalità dei soggetti promotori *Esperienza e radicamento sul territorio del soggetto proponente, competenze e professionalità del gruppo di lavoro individuato in coerenza con le attività e gli obiettivi del progetto.*	max 20
CARATTERISTICHE E QUALITÀ DEL PROGETTO	
Qualità e coerenza progettuale *Coerenza tra il progetto e le caratteristiche dello spazio, l'analisi del contesto di riferimento e gli ambiti di intervento indicati dall'Ente proprietario. Chiarezza nella definizione degli obiettivi e dei relativi output.*	max 20
Impatto sul territorio e sulle comunità di riferimento *Capacità del progetto di avere impatto positivo sul territorio, di migliorare il bene pubblico interessato dall'intervento, di contribuire allo sviluppo sociale ed economico delle comunità di riferimento. Capacità del progetto di attivare le giovani generazioni, di favorire processi inclusivi e aperti alle comunità di riferimento e di aumentare la fruibilità e la funzione sociale dello spazio.*	max 20
Valore innovativo del progetto *Capacità del progetto di contribuire in maniera innovativa ai bisogni del territorio e di innescare nuove relazioni e collaborazioni sociali.*	max 10
CONGRUITÀ E SOSTENIBILITÀ DEL PIANO ECONOMICO-FINANZIARIO	
Congruità tra le attività ed il piano dei costi *Corretta articolazione del piano dei costi e coerenza con gli obiettivi e attività proposte.*	max 15
Sostenibilità, follow-up e replicabilità del progetto di innovazione sociale *Capacità del progetto di essere sostenibile nel tempo, di avere prospettive di continuità e sviluppo futuro e di essere replicabile. Capacità dell'Organizzazione di compartecipare al progetto con risorse aggiuntive.*	max 15
TOTALE	**max. 100**

FSC Fondo per lo Sviluppo e la Coesione
UNIONE EUROPEA
Presidenza del Consiglio dei Ministri
REGIONE PUGLIA Assessorato alle Politiche Giovanili
a·r·t·i Agenzia regionale per la tecnologia e l'innovazione

Per l'attribuzione del punteggio, si procederà a moltiplicare il punteggio massimo previsto per ciascun criterio per i moltiplicatori corrispondenti ai seguenti giudizi:

Giudizio	Moltiplicatore
Eccellente	1
Buono	0,8
Sufficiente	0,6
Insufficiente	0,4
Scarso	0,2

Al termine della procedura di valutazione, la commissione genererà una graduatoria di merito costituita dai progetti che avranno superato la soglia minima di idoneità pari a 60 punti su 100.

L'Organizzazione proponente, il cui progetto abbia superato la soglia minima di idoneità pari a 60/100 e abbia ricevuto il punteggio maggiore tra le proposte candidate, sarà convocata a partecipare alla successiva fase di co-progettazione (punto B del precedente art. 4) per la strutturazione del progetto definitivo (come da successivo art. 12).

In caso di più proposte classificate con pari punteggio il vincitore verrà individuato mediante sorteggio pubblico.

12. ADEMPIMENTI SUCCESSIVI ALLA VALUTAZIONE

Così come descritto nel precedente art. 4, ARTI, a conclusione della valutazione, individua l'Organizzazione giovanile da convocare al successivo tavolo di co-progettazione, previa verifica preliminare della regolarità degli atti e delle dichiarazioni inoltrate in fase di candidatura e il mantenimento dei requisiti. ARTI si riserva di procedere con la fase di co-progettazione nelle more della verifica dei requisiti dichiarati in sede di candidatura.

Durante il tavolo di co-progettazione verrà presentato il progetto preliminare predisposto dal soggetto selezionato e si procederà alla sua discussione critica per la definizione di un progetto esecutivo condiviso fra le parti coinvolte (come descritto nel precedente art. 4).

Al tavolo di co-progettazione parteciperanno:

› la Regione Puglia rappresentata dalla Dirigente della Sezione Politiche Giovanili e Innovazione sociale o un suo delegato;

› ARTI, per il tramite di un componente del proprio staff a ciò delegato, che metterà in evidenza gli aspetti della proposta progettuale che, in sede di valutazione, sono stati considerati di maggiore rilevanza e/o di maggiore criticità;

› l'Ente proprietario dell'immobile interessato, rappresentato dal Responsabile Unico del Procedimento o suo delegato;

› l'Organizzazione giovanile individuata, per il tramite del proprio Referente o suo delegato, che potrà avvalersi per gli aspetti tecnici di un proprio esperto.

La discussione critica dovrà tener conto dei seguenti elementi:

a) coerenza delle variazioni e delle integrazioni da apportare al progetto preliminare con gli elementi essenziali del bando (non devono alterare le condizioni che hanno determinato la scelta dei soggetti con cui cooperare);

b) rispondenza del progetto esecutivo con le finalità del presente Avviso (descritti al precedente art. 2), con le caratteristiche della proposta preliminare valutate e con gli ambiti di intervento indicati dall'Ente nell'Allegato 1;

c) attività da realizzare e adeguata allocazione delle risorse. In questa fase, il piano delle attività ed il piano dei costi potranno essere riorganizzati senza che venga alterato il contributo richiesto in sede di candidatura.

L'assenza, senza alcuna motivazione o preavviso, da parte dell'Organizzazione giovanile al tavolo di co-progettazione comporta la decadenza dal diritto di concludere la fase di co-progettazione. ARTI si riserva la facoltà di convocare al tavolo di co-progettazione il soggetto che, superata la soglia minima di idoneità, ha conseguito il punteggio immediatamente inferiore nella graduatoria di merito.

Nell'ipotesi in cui, durante il tavolo di co-progettazione, non si pervenga alla costruzione di un progetto unitario condiviso, ovvero ad un progetto definitivo che rispetti i principi di sostenibilità ed innovatività alla base della procedura di co-progettazione, ARTI, valutate le cause che hanno portato al mancato perfezionamento del tavolo di co-progettazione, si riserva la facoltà di revocare la procedura.

FSC Fondo per lo Sviluppo e la Coesione
UNIONE EUROPEA
Presidenza del Consiglio dei Ministri
REGIONE PUGLIA Assessorato alle Politiche Giovanili
a·r·t·i Agenzia regionale per la tecnologia e l'innovazione

13. ACCORDO DI COLLABORAZIONE

Così come descritto nel precedente art. 4, a conclusione del tavolo di co-progettazione verrà stipulato, tra ARTI, Ente titolare dello spazio e Organizzazione giovanile selezionata un Accordo di collaborazione fra le parti.

L'Accordo, da stipularsi in forma di convenzione, è finalizzato all'attivazione della partnership fra pubblico e privato sociale per l'esercizio condiviso della funzione di produzione ed erogazione degli interventi sociali previsti dal progetto definito in sede di co-progettazione. L'Accordo, inoltre, non ha rilevanza economica in quanto, come descritto nel precedente art. 7, è basato sul mero rimborso spese a piè di lista dei costi effettivamente sostenuti dall'Organizzazione giovanile selezionata nell'ambito del progetto oggetto della convenzione.

In particolare, l'Accordo di collaborazione, come da schema Allegato 3, contiene i seguenti elementi:

- oggetto dell'Accordo;
- durata;
- contributo per la realizzazione degli interventi e modalità di rimborso delle spese;
- impegni dell'Organizzazione giovanile, dell'Ente titolare dello spazio e dell'Agenzia Regionale per la Tecnologia e l'Innovazione (ARTI);
- monitoraggio, verifiche e controlli;
- inadempienze e risoluzione;
- coperture assicurative;
- controversie;
- trattamento dei dati personali.

All'Accordo di collaborazione verranno allegati:

a) il progetto definitivo discusso e condiviso durante il tavolo di co-progettazione, di cui al precedente art. 12;

b) il contratto di comodato d'uso gratuito dello spazio messo a disposizione dall'Ente titolare in favore dell'Organizzazione giovanile selezionata per la realizzazione delle attività co-progettate.

FSC Fondo per lo Sviluppo e la Coesione
UNIONE EUROPEA
Presidenza del Consiglio dei Ministri
REGIONE PUGLIA Assessorato alle Politiche Giovanili
a·r·t·i Agenzia regionale per la tecnologia e l'innovazione

14. MODALITÀ DI EROGAZIONE DEL CONTRIBUTO E RIMBORSO DELLE SPESE

L'erogazione del contributo è condizionata all'esecuzione delle attività co-progettate, alla corretta rendicontazione delle spese effettivamente sostenute (in coerenza con quanto previsto all'art. 8 del presente Avviso "Spese ammissibili") e al raggiungimento degli obiettivi e dei risultati condivisi in sede di co-progettazione e riportati nel progetto definitivo.

Il contributo ammesso verrà erogato attraverso una prima tranche in acconto, in misura del 30% del contributo ammesso, a seguito dell'effettivo avvio delle attività co-progettate.

La seconda e la terza tranche, pari rispettivamente al 30% del contributo ammesso, saranno erogate in acconto a seguito del raggiungimento dei risultati intermedi di progetto (milestone) definiti nel tavolo di co-progettazione, della corretta rendicontazione delle spese ammissibili effettivamente sostenute (per un importo complessivo almeno pari alla precedente tranche di finanziamento) e della presentazione di un'apposita relazione sulle attività realizzate.

La quarta e ultima tranche sarà erogata a saldo, nella misura del 10% del contributo ammesso, previo raggiungimento dei risultati finali di progetto definiti nel tavolo di co-progettazione e verifica da parte dell'ARTI, con il contributo dell'Ente titolare dello spazio, della seguente documentazione giustificativa amministrativo-contabile finale: dettagliata relazione finale contenente la descrizione delle attività realizzate (unitamente ad ogni elemento utile a dimostrare l'effettivo raggiungimento degli output conseguiti in rapporto a quanto previsto nel progetto di dettaglio), elenco delle spese sostenute durante l'intero periodo di realizzazione del progetto definitivo.

Nel caso in cui, a consuntivo, il totale delle spese ammissibili sostenute risultasse inferiore a quanto previsto nel piano dei costi, la misura del contributo a rimborso verrà ridotta in misura corrispondente.

In relazione alle erogazioni sopra indicate, l'organizzazione beneficiaria dovrà assolvere gli obblighi di tracciabilità previsti dalla vigente normativa.

15. MODIFICHE AL PROGETTO DEFINITIVO

ARTI può autorizzare eventuali variazioni al progetto definitivo, previa richiesta motivata e dettagliata da parte del soggetto co-progettante. In alternativa, le eventuali modifiche potranno essere concordate in sede di nuovo tavolo di co-progettazione, utile a rideterminare gli obiettivi e le attività di progetto.

In sede di verifica della rendicontazione non saranno riconosciute le spese variate rispetto al piano dei costi condiviso e non debitamente autorizzate.

Le richieste di modifica non potranno in nessun caso riguardare l'importo del contributo assegnato, e saranno considerate ammissibili solo ove non incidano sugli elementi costitutivi del progetto selezionato e co-progettato.

FSC Fondo per lo Sviluppo e la Coesione
UNIONE EUROPEA
Presidenza del Consiglio dei Ministri
REGIONE PUGLIA Assessorato alle Politiche Giovanili
a·r·t·i Agenzia regionale per la tecnologia e l'innovazione

16. MONITORAGGIO, CONTROLLI E REVOCHE

In ogni fase del procedimento e nel corso della realizzazione delle attività progettuali ARTI, in collaborazione con l'Ente proprietario, può disporre incontri periodici di raccordo con l'obiettivo di creare sinergie e monitorare lo stato di avanzamento del progetto, nonché effettuare controlli ed ispezioni sull'esecuzione delle attività stesse, sulle dichiarazioni rese e sulla documentazione presentata, al fine di verificare l'effettivo e corretto rispetto delle previsioni progettuali. L'Organizzazione beneficiaria è tenuta a partecipare agli incontri di monitoraggio e consentire i controlli e le ispezioni, fornendo tempestivamente ogni opportuna informazione, mettendo a disposizione proprio personale, nonché la documentazione tecnica e contabile necessaria.

Per tutto il periodo di svolgimento del progetto, l'Organizzazione beneficiaria si impegna a segnalare tempestivamente ad ARTI ogni criticità e circostanza interna o esterna che possa compromettere il buon andamento del progetto e/o il conseguimento degli obiettivi dichiarati nel progetto candidato e nel progetto definitivo.

Il contributo sarà soggetto a revoca, anche parziale, nei casi in cui il soggetto risulti inadempiente rispetto alle prescrizioni previste dall'Accordo di collaborazione sottoscritto dalle parti ed i relativi allegati.

17. TRATTAMENTO DEI DATI PERSONALI

Ai sensi del Regolamento UE 2016/679 i dati richiesti dal presente Avviso e dal formulario saranno utilizzati esclusivamente per le finalità previste dal bando stesso e saranno oggetto di trattamento svolto con o senza l'ausilio di strumenti informatici nel pieno rispetto della normativa sopra richiamata e degli obblighi di riservatezza ai quali sono tenute la Pubblica Amministrazione.

ARTI - Agenzia Regionale per la Tecnologia e l'Innovazione provvederà alla pubblicazione dei risultati della valutazione e dei dati relativi alla proposta progettuale ammessa a finanziamento, così come previsto dal D.Lgs n.33 del 14 marzo 2013.

La Regione Puglia, ARTI e l'Ente proprietario si riservano la facoltà di utilizzare per scopi divulgativi i dati e le informazioni relativi alle proposte progettuali pervenute.

18. FORO COMPETENTE

Per eventuali controversie relative al presente bando si dichiara competente il Foro di Bari.

19. ASSISTENZA TECNICA ALLA COMPILAZIONE DEL FORMULARIO DI CANDIDATURA ONLINE COMPETENTE

È possibile richiedere assistenza tecnica sul formulario di candidatura online attraverso la compilazione del form presente nella sezione contatti della piattaforma luoghicomuni.regione.puglia.it e la selezione dello specifico argomento di interesse.

L'assistenza tecnica potrà essere assicurata fino a 48 ore prima dei termini per la presentazione delle candidature, nei giorni lavorativi dal lunedì al venerdì e nei seguenti orari 9:00-13:00 e 14:00-18:00; diversamente ARTI non garantisce la tempestività dell'intervento.

20. INFORMAZIONI SUL PROCEDIMENTO

Il presente Avviso e i documenti complementari sono pubblicati sulla piattaforma regionale luoghicomuni.regione.puglia.it e nella sezione Amministrazione trasparente del sito www.arti.puglia.it.

Per eventuali informazioni o chiarimenti è possibile contattare ARTI ai seguenti recapiti: 0809674201 - luoghicomuni@arti.puglia.it.

Le Organizzazioni giovanili interessate a presentare proposte progettuali potranno richiedere ulteriori informazioni sul presente Avviso entro 5 giorni dal termine indicato al precedente art. 9.

Responsabile del procedimento è il dott. Francesco Addante – Direttore amministrativo di ARTI (f.addante@arti.puglia.it).

FSC Fondo per lo Sviluppo e la Coesione
UNIONE EUROPEA
Presidenza del Consiglio dei Ministri
REGIONE PUGLIA Assessorato alle Politiche Giovanili
a·r·t·i Agenzia regionale per la tecnologia e l'innovazione

ASL BR

AVVISO PUBBLICO, PER TITOLI E COLLOQUIO, PER IL CONFERIMENTO DI INCARICO QUINQUENNALE DI DIRETTORE DI STRUTTURA COMPLESSA - CHIRURGIA VASCOLARE DEL P.O. "PERRINO" DI BRINDISI.

IL DIRETTORE GENERALE

In esecuzione della Deliberazione D.G. n. 981 del 20/04/2022

RENDE NOTO

Che è indetto Avviso pubblico, per titoli e colloquio, per il conferimento di incarico quinquennale per la copertura di: **n. 1 posto di Direttore della Unità Operativa Complessa di CHIRURGIA VASCOLARE del Presidio Ospedaliero "Perrino" di Brindisi – Ruolo: sanitario, profilo professionale: Medico, disciplina: Chirurgia Vascolare**.

Tale incarico verrà conferito ai sensi dell'art.15 del D. Lgs. n. 502/92 e s.m. e i., del D.P.R. n. 484/97 e del D.M. del 30/01/1998 e s.m. e i., nonché sulla scorta del D.L. n.158/2013 convertito con modificazioni in L. n. 189/2013, nonché sulla scorta del Regolamento – Regione Puglia - n. 24 del 3 dicembre 2013.
L'incarico avrà durata quinquennale con facoltà di rinnovo per lo stesso periodo o per un periodo più breve. Il trattamento economico è quello previsto dal vigente CCNL dell'Area Dirigenza Sanitaria.
Al presente Avviso saranno, altresì, applicate:

- le disposizioni di cui decreto legislativo 11/04/2006 n.198 che garantisce pari opportunità tra uomini e donne per l'accesso al lavoro;
- la disposizione di cui all'art. 20 della Legge 104/92 sulla richiesta di ausili e di eventuali tempi aggiuntivi per le prove concorsuali da parte dei candidati portatori di handicap;

Ai sensi e per effetti del D. L.vo n. 196/2003, l'Azienda è autorizzata al trattamento dei dati personali dei concorrenti, finalizzato agli adempimenti connessi alla presente procedura, ivi compreso l'eventuale esercizio del diritto di accesso da parte degli aventi diritto.
In attuazione del succitato Regolamento Regionale n. 24 del 3 dicembre 2013 (BUR PUGLIA n.161 del 09.12.2013) avente ad oggetto *"Criteri per il conferimento degli incarichi di direzione di struttura complessa per la dirigenza medico – sanitaria nelle aziende /enti del servizio sanitario regionale"*, il presente Avviso, oltre ad indicare i requisiti generali e specifici che debbono essere in possesso dei candidati, definisce il profilo del dirigente da incaricare con riferimento agli aspetti del governo clinico, alle caratteristiche organizzative, agli elementi tecnico-scientifici (profilo oggettivo) nonché alle competenze professionali e manageriali, alle conoscenze scientifiche ed alle attitudini necessarie per l'espletamento dell'incarico di direzione (profilo soggettivo).

PROFILO PROFESSIONALE PER DIRETTORE DI STRUTTURA COMPLESSA DI CHIRURGIA VASCOLARE DEL P.O. "PERRINO" DI BRINDISI

L'Azienda Sanitaria ASL BR - Brindisi comprende 21 Comuni, con una popolazione complessiva di circa 400.000 abitanti.
L'azienda è articolata in 4 distretti; nell'Azienda sono presenti 3 presidi ospedalieri, con un totale complessivo di circa 800 posti letto.
È attiva in Azienda n. 1 unità operativa complessa di Chirurgia Vascolare.
La UOC Chirurgia Vascolare di Brindisi è una struttura complessa dotata di piena autonomia tecnico-professionale; nell'ambito dell'assistenza ospedaliera concorre al raggiungimento degli obiettivi aziendali.

Profilo soggettivo – competenze specifiche richieste per ricoprire la funzione

Il candidato dovrà documentare e/o dimostrare di:

- avere esperienza gestionale specifica nell'ambito delle attività di chirurgia vascolare;
- avere specifica e comprovata esperienza nel campo della chirurgia vascolare nei vari ambiti della disciplina;
- conoscere la Mission e la Vision dell'Azienda al fine di garantire la messa in opera di adeguate strategie condivise con l'Azienda per lo sviluppo e la realizzazione degli obiettivi Aziendali;
- conoscere l'atto aziendale nella sua articolazione complessiva e l'organizzazione dipartimentale prevista e le modalità di funzionamento;
- conoscere i principali sistemi di governo clinico in termini di innovazione organizzativa e gestione del cambiamento finalizzati al miglioramento dei processi e dell'appropriatezza dei comportamenti professionali;
- possedere una elevata propensione all'aggiornamento professionale continuo, all'horizon scanning e all'utilizzo della Evidence Based Medicine allo scopo di identificare attività sanitarie efficaci e promuovere cambiamenti professionali, organizzativi e relazionali appropriati, efficaci, sostenibili coerenti con la Mission della struttura di appartenenza, del Dipartimento e dell'Azienda;
- possedere capacità organizzativa nella gestione delle attività clinico-assistenziali specifiche con particolare riguardo agli aspetti di programmazione dell'attività, valutazione dei carichi di lavoro e delle prestazioni individuali dei collaboratori;
- organizzare il lavoro secondo quanto previsto dalle indicazioni aziendali ed in ottemperanza a quanto previsto dagli istituti contrattuali vigenti;
- possedere una costante ed appropriata attività di formazione ed aggiornamento anche a carattere manageriale;
- possedere esperienza nella realizzazione e gestione dei percorsi diagnostici terapeutici condivisi con le altre strutture aziendali, in linea con le attività di gestione del rischio clinico;
- saper promuovere l'introduzione e l'implementazione di nuovi modelli organizzativi e professionali e/o nuove tecniche;
- avere attitudine alla ricerca clinica applicata, alle pubblicazioni scientifiche, alla formazione.

Inoltre in particolare viene richiesta al candidato:

- capacità di organizzazione delle attività dei collaboratori su progetti-obiettivo sia individuali che di équipe, capacità di motivare al lavoro in équipe, capacità di motivare all'attività clinica interdisciplinare, capacità di organizzare e dirigere le attività di aggiornamento continuo, capacità di delegare;
- conoscenza della normativa relativa: alla disciplina dell'orario di lavoro e assenze/presenze dal servizio (es. legge161/2014, fiscalizzazione, riposi d.lgs. 66, veridicità timbrature ed omissioni, numero guardie e disponibilità etc.), ai requisiti organizzativi/strutturali (accreditamento istituzionale d.p.r. 14 gennaio 1997 G.U. Serie Generale, n. 42 del 20 febbraio 1997);
- esperienza di modelli di cura e organizzativi per la corretta gestione della Chirurgia Vascolare, conoscenza dei PDTA relativi e capacità di formulazione di percorsi diagnostici terapeutici attinenti;
- esperienza di collaborazione in ambito intra-interdipartimentale, in team multidisciplinari e multiprofessionali, nella realizzazione e gestione di percorsi clinico-assistenziali, anche in urgenza, al trattamento del dolore, alla diagnosi precoce della sepsi;
- capacità di gestione di PDTA e di strumenti di clinical governance (audit clinici, indicatori di appropriatezza e miglioramento qualità); di gestione percorsi multidisciplinari e multi professionali in collaborazione con le SSCC coinvolte;
- capacità di pianificare e programmare le attività in funzione della domanda (Elezione/Urgenza) e in relazione alle risorse disponibili (Ricoveri Ordinari/Day Hospital/DS e Ambulatori).
- esperienza nelle interazioni collaborative con Rianimazione, Blocco Operatorio, Sala Parto, Pronto Soccorso/Medicina d'Urgenza, Chirurgia, UUOO specialistiche dell'ospedale;
- competenze di governo clinico e comprovata esperienza a promuovere l'appropriatezza delle scelte diagnostiche e terapeutiche con particolare attenzione per l'appropriatezza terapeutica, le prestazioni intermedie di laboratorio analisi e radiologia e la prevenzione delle infezioni nosocomiali;

- Capacità di attuare tecniche e strumenti per la gestione del rischio clinico, attraverso il monitoraggio degli eventi avversi, l'analisi degli stessi e la revisione continua dei modelli operativi;
- capacità di gestione degli obbiettivi di budget, attraverso la conoscenza degli indicatori e la capacità di negoziazione, di monitorare e rendicontare il budget di Struttura con la Direzione Strategica, con il coinvolgimento dei propri collaboratori.
- produzione scientifica di rilievo nazionale ed internazionale negli ultimi dieci anni

REQUISITI GENERALI DI AMMISSIONE

A. cittadinanza italiana salve le equiparazioni stabilite dalle leggi vigenti o cittadinanza di uno dei Paesi dell'Unione Europea. I cittadini di uno dei Paesi dell'Unione Europea devono comunque essere in possesso dei seguenti requisiti:
godimento dei diritti civili e politici negli Stati d'appartenenza o di provenienza;
possesso, fatta eccezione della titolarità della cittadinanza italiana, di tutti i requisiti previsti per i cittadini della Repubblica;
B. idoneità fisica all'impiego. L'accertamento dell'idoneità fisica all'impiego e effettuato a cura dell'Azienda ASL prima dell'immissione in servizio; è richiesta l'incondizionata idoneità fisica alle mansioni specifiche;
C. godimento dei diritti civili e politici: non possono accedere all'impiego coloro che siano stati esclusi dall'elettorato attivo, nonché coloro che siano stati dispensati dall'impiego presso una pubblica amministrazione per aver conseguito l'impiego stesso mediante la produzione di documenti falsi o viziati da invalidità insanabile. Ai sensi della Legge n.127/97 non opera alcun limite d'età.
Non possono accedere agli impieghi coloro che sono stati interdetti dai pubblici uffici, coloro che sono stati esclusi dall'elettorato attivo, coloro che sono stati destituiti o dispensati o licenziati dall'impiego presso una P.A., coloro che sono stati dichiarati decaduti dall'impiego per aver conseguito l'impiego a seguito di produzione di documentazione falsa o viziata da invalidità non sanabile con dichiarazioni false e mendaci.
Il conferimento dell'incarico di durata quinquennale non comporta modificazione nella cessazione del rapporto di lavoro per il compimento del limite massimo di età stabilito dalla legislazione vigente.

REQUISITI SPECIFICI DI AMMISSIONE

1) Anzianità di servizio di sette anni, di cui cinque nella disciplina o disciplina equipollente e specializzazione nella disciplina a concorso o in una equipollente, ovvero anzianità di servizio di anni dieci nella disciplina o idoneità nazionale.
L'anzianità di servizio richiesta deve essere maturata presso amministrazioni pubbliche, IRCCS, Istituti o Cliniche universitarie e per la valutazione dell'anzianità di servizio utile si fa riferimento a quanto previsto dall'art. 10 del D.P.R. 484/97. Ai fini dell'ammissibilità della domanda al conferimento d'incarico di Direttore di Struttura Complessa, nell'ambito del requisito dell'anzianità di servizio di sette anni richiesto ai medici in possesso di specializzazione richiesto ex art. 5, lett. b) del DPR. 484/97, è valutabile, come previsto dal D.M. 23 marzo 2000 n. 184, il servizio prestato in regime convenzionale a rapporto orario presso le strutture a diretta gestione delle aziende sanitarie e del Ministero della Sanità in base ad accordi nazionali. Tale servizio viene valutato rapportando l'impegno orario settimanale svolto a quello dei Dirigenti Medici dipendenti dalle AASSLL.
2) Iscrizione all'albo professionale dell'ordine dei Medici;
L'iscrizione al corrispondente albo di uno dei paesi dell'Unione Europea consente la partecipazione all'Avviso, fermo restando l'obbligo dell'iscrizione all'albo in Italia prima dell'assunzione in servizio;
3) Curriculum ai sensi dell'art. 8, punto 3 del decreto del Presidente della Repubblica n. 484/97.
4) Attestato di "Formazione manageriale".
Fino all'espletamento del primo corso di formazione manageriale l'incarico di struttura complessa viene attribuito senza l'attestato di formazione manageriale, fermo restando l'obbligo di conseguire l'attestato nel primo corso utile (art. 15, punto 2, del DPR. 484/97).
L'attestato di formazione manageriale di cui all'art. 5, comma 1, lettera d), del decreto del Presidente della Repubblica 10 dicembre 1997, n.484, come modificato dall'articolo 16-quinquies del D. L.vo n. 502/92 e s.m.

e i. , deve essere conseguito dai dirigenti con incarico di direzione di struttura complessa entro un anno dall'inizio dell'incarico; il mancato superamento del primo corso, attivato dalla regione successivamente al conferimento dell'incarico, determina la decadenza dall'incarico stesso.
I contenuti del curriculum professionale, valutati ai fini dell'accertamento dell'idoneità dei candidati, concernono le attività professionali, di studio, direzionali-organizzative con riferimento:
a) alla tipologia delle istituzioni in cui sono allocate le strutture presso le quali il candidato ha svolto la sua attività e alla tipologia delle prestazioni erogate dalle strutture medesime;
b) alla posizione funzionale del candidato nelle strutture ed alle sue competenze con indicazione di eventuali specifici ambiti di autonomia professionale con funzioni direttive; alla tipologia qualitativa - quantitativa delle prestazioni effettuate dal candidato;
c) ai soggiorni di studio o di addestramento professionale per attività attinenti alla disciplina in rilevanti strutture italiane o estere di durata non inferiore a mesi tre con esclusione dei tirocini obbligatori;
d) alle attività didattiche presso corsi di studio per il conseguimento di diploma universitario, di laurea o di specializzazione ovvero presso scuole per la formazione di personale sanitario con indicazione delle ore annue d'insegnamento;
e) alla partecipazione a corsi, convegni e seminari anche effettuati all'estero nonché alle pregresse idoneità nazionali. I corsi d'aggiornamento devono riguardare corsi, seminari, convegni e congressi che abbiano in tutto o in parte finalità di formazione e di aggiornamento professionale.

Ai sensi del comma 4 del citato DPR n. 484/97, nella valutazione del curriculum è presa in considerazione, altresì, la produzione scientifica strettamente pertinente alla disciplina, pubblicata su riviste italiane o straniere, caratterizzata da criteri di filtro nell'accettazione dei lavori, nonché il suo impatto sulla comunità scientifica (da produrre in copia e autocertificata).
Ai sensi dell'art. 8, comma 5, del DPR n. 484/97 **i contenuti del CURRICULUM, esclusi quelli relativi alla tipologia qualitativa e quantitativa delle prestazioni effettuate dal candidato ed escluse, altresì, le pubblicazioni**, possono essere autocertificati dal candidato stesso ai sensi delle vigenti norme in materia di autocertificazione.
I predetti requisiti generali e specifici di ammissione devono essere posseduti alla data di scadenza del termine stabilito per la presentazione delle domande di partecipazione al presente Avviso.

Modalità e termine di presentazione delle domande
Le domande di partecipazione all'Avviso, redatte su carta semplice, indirizzate AL DIRETTORE GENERALE ASL BR – VIA NAPOLI 8 - 72100 BRINDISI, **devono essere inoltrate, pena esclusione, entro il 30° giorno successivo a quello della data di pubblicazione del bando nella Gazzetta Ufficiale – 4ª serie speciale**, scegliendo **esclusivamente una delle seguenti modalità:**

1. **consegnata all'Ufficio Protocollo** dell'Azienda Sanitaria Locale Brindisi - Via Napoli n. 8, 72100 BRINDISI.
   Le domande si considerano prodotte in tempo utile se consegnate entro e non oltre il termine di scadenza indicato nel bando (A tal fine fa fede il n. di protocollo aziendale).
2. **per posta a mezzo di raccomandata A.R.**. La data di spedizione è comprovata dal timbro a data dell'Ufficio Postale accettante;
3. **a mezzo posta certificata al seguente indirizzo: protocollo.asl.brindisi@pec.rupar.puglia.it**
   In applicazione della L. 150/2009 e con le modalità di cui alla circolare del Dip. Funzione Pubblica n. 12/2010, entro il 30° giorno successivo alla data di pubblicazione del presente bando - per estratto - nella Gazzetta Ufficiale della Repubblica Italiana. La validità dell'istanza è subordinata all'utilizzo da parte del candidato di una casella di posta elettronica certificata (PEC) esclusivamente personale e che la stessa consenta l'identificazione personale dal sistema informatico attraverso le credenziali di accesso (posta certificata governativa, https://www.postacertificata.gov.it/home/index.dot), **pena esclusione**; non sarà pertanto ritenuta ammissibile la domanda inviata da casella di posta elettronica semplice/ordinaria. L'invio deve avvenire in un'unica spedizione, (non superiore a 20MB), devono

essere utilizzati formati statici e non direttamente modificabili, preferibilmente .pdf e .tif. e deve contenere i seguenti allegati:

- domanda;
- elenco dei documenti;
- cartella con tutta la documentazione;
- copia fotostatica di documento di riconoscimento in corso di validità.

La validità della trasmissione e ricezione del messaggio di posta elettronica certificata è attestata, rispettivamente, dalla ricevuta di accettazione e dalla ricevuta di avvenuta consegna. La ricevuta di ritorno viene inviata automaticamente dal gestore PEC.

Nel caso di invio dell'istanza tramite posta certificata, i documenti per i quali sia prevista, in ambito tradizionale, la sottoscrizione devono, a loro volta, essere sottoscritti dal candidato con la propria firma digitale.

Le istanze e le dichiarazioni inviate per via telematica sono valide se effettuate secondo quanto previsto dal D.Lgs n. 235/2010 (Codice dell'amministrazione digitale), anche se indirizzata alla P.E.C. del protocollo aziendale.

E' esclusa ogni altra forma di presentazione o di trasmissione, pena la non ammissione.

Il termine per la presentazione della domanda, ove cada in giorno festivo, sarà prorogato di diritto al giorno seguente non festivo.

Non saranno prese in considerazione le domande che, pur spedite nei termini a mezzo raccomandata, non siano pervenute entro 30 (trenta) giorni dalla data di scadenza del termine fissato dal presente bando. L'eventuale riserva di invio successivo di documenti o titoli è priva di effetti e i documenti o i titoli, inviati successivamente alla scadenza del termine, non saranno presi in considerazione.

L'Azienda non assume responsabilità per la dispersione di comunicazioni dipendenti da inesatte indicazioni del recapito da parte del concorrente, né per eventuali disguidi postali e/o derivanti dal mancato funzionamento della posta certificata o comunque imputabili a fatto di terzi a caso fortuito o forza maggiore che comportino il ritardo nella presentazione della domanda rispetto ai termini previsti nel presente bando.

Le istanze già pervenute o che perverranno prima della pubblicazione del presente bando sulla Gazzetta Ufficiale non saranno prese in considerazione e saranno archiviate senza alcuna comunicazione ulteriore agli interessati, in quanto il presente bando costituisce a tutti gli effetti notifica nei confronti degli interessati.

Non si terrà conto, comunque, delle domande che, per qualsiasi causa, perverranno dal giorno di emissione della lettera di convocazione di candidati per l'espletamento del colloquio, anche se inoltrate in tempo utile.

Nella domanda di partecipazione all'Avviso Pubblico, datata e firmata, (allegato "A": fac-simile dello schema di domanda) gli aspiranti devono dichiarare il possesso dei seguenti requisiti generali e specifici, comprovando gli stessi in sostituzione delle normali certificazioni ai sensi degli artt. 46 e 47 del D.P.R. 445/2000 e dell'art. 15 della L. 12/11/2011 n. 183, a titolo meramente esemplificativo:

a) cognome, nome, data, luogo di nascita e residenza;
b) il possesso della cittadinanza italiana o equivalente o di uno dei paesi dell'unione europea ovvero requisiti sostitutivi di cui all'art. 38 D. Lgs. n. 165/01, e s.m.i.;
c) il comune di iscrizione nelle liste elettorali, ovvero i motivi della non iscrizione o della cancellazione dalle liste medesime;
d) il possesso del diploma di laurea con l'indicazione della data e della sede di conseguimento; e) il possesso del relativo diploma di specializzazione con l'indicazione della disciplina nonché della data e della sede di conseguimento;
e) l'iscrizione all'Ordine Professionale con l'indicazione della relativa sede provinciale;
f) il possesso dei requisiti specifici di ammissione;
g) la dichiarazione di assenza di sanzioni disciplinari definitive nell'ultimo biennio;
h) le eventuali condanne penali riportate e le eventuali sentenze di condanna passate in giudicato e/o i procedimenti penali a carico dichiarandone espressamente, in caso negativo, l'assenza;
i) la posizione nei riguardi degli obblighi militari (per i soggetti nati entro il 31/12/1985);

j) i servizi prestati presso pubbliche amministrazioni e le eventuali cause di cessazione e/o risoluzione di precedenti rapporti di pubblico impiego;
k) dichiarazione di non essere stato destituito o dispensato o licenziato dall'impiego presso una pubblica amministrazione e di non essere stato dichiarato decaduto dall'impiego presso una pubblica amministrazione per averlo conseguito mediante produzione di documenti falsi o viziati da invalidità non sanabili, ovvero di essere cessato dal servizio presso una pubblica amministrazione per il seguente motivo: _____. Tale dichiarazione deve essere resa anche se negativa, in tal caso il candidato deve dichiarare di non aver mai prestato servizio presso Pubbliche Amministrazioni;
l) dichiarazione di accettazione delle condizioni fissate dal bando;
m) consenso, ai sensi del D.lgs. n. 196/03, alla A.S.L. BR al trattamento dei dati personali forniti, finalizzato agli adempimenti connessi all'espletamento della procedura concorsuale, ivi compreso l'eventuale esercizio del diritto di accesso da parte degli aventi diritto;
n) **l'indirizzo di posta elettronica certificata personale (Pec) presso il quale, ad ogni effetto deve essere fatta ogni comunicazione relativa all'Avviso;**
o) **la domanda deve essere datata e sottoscritta dal candidato**.

I candidati portatori di handicap dovranno specificare l'ausilio necessario in relazione al proprio handicap nonché segnalare l'eventuale necessità di tempi aggiuntivi.
La omessa dichiarazione, non altrimenti rilevabile, resa mediante autocertificazione e/o, nei casi previsti, dichiarazione sostitutiva dell'atto di notorietà ai sensi del D.P.R. n.445/00 contestuale e/o allegata all'istanza di ammissione o documentazione del possesso di uno solo dei requisiti generali e specifici prescritti dal presente bando, determina l'esclusione dall'Avviso.
Nell'indicazione dei servizi prestati nella posizione di ruolo presso AA.SS.LL., AA.OO. e/o strutture equiparate del S.S.N., deve essere attestato se ricorrono o meno le condizioni di cui all'ultimo comma dell'art. 46 del D.P.R. 20.12.1979, n. 761. Le dichiarazioni stesse dovranno, altresì, contenere tutte le indicazioni necessarie ad una corretta valutazione (ovvero, ad esempio, qualifica, periodo, eventuali cause di risoluzione, ove ricorrano).

Documenti da allegare alla domanda
Alla domanda i candidati devono allegare:

- fotocopia del documento di identità in corso di validità, pena la non ammissione;
- dichiarazione sostitutiva di atto di notorietà, ai sensi dell'art. 47 del DPR n. 445/2000 e dell'art. 15 della L. 12/11/2011 n. 183, relativa ai titoli di carriera, con precisa indicazione dei dati temporali (giorno / mese / anno) sia di inizio che di fine di ciascun periodo lavorativo, nonché relativi a tutti i titoli che ritengano opportuno presentare agli effetti della valutazione di merito;
- curriculum formativo e professionale, datato e firmato, dal quale si evinca l'ulteriore capacità professionale e di studio possedute dagli interessati, come meglio specificato di seguito (ai sensi dell'art. 8, punto 3 del decreto del Presidente della Repubblica n. 484/97);
- eventuali pubblicazioni;
- un elenco, in carta semplice, ed in triplice copia dei documenti e dei titoli presentati, datato e firmato;

La documentazione di cui sopra, ivi compreso il curriculum formativo e professionale, deve essere prodotta con dichiarazione sostitutiva di certificazione ovvero con dichiarazione sostitutiva dell'atto di notorietà, sottoscritte dal candidato e formulate nei casi e con le modalità previste dagli artt. 46 e 47 del D.P.R. 445/2000 e dall'art. 15 della L. n. 183/2011, in caso contrario non sarà soggetta a valutazione.
Le pubblicazioni devono essere edite a stampa ed allegate alla domanda, o in originale o in fotocopia autenticata dal candidato, ai sensi dell'art. 19 del D.P.R. 445/2000, purché il medesimo attesti, mediante dichiarazione sostitutiva dell'atto di notorietà, corredata da fotocopia semplice di un proprio documento di identità personale, che le copie dei lavori specificatamente richiamati nell'autocertificazione sono conformi agli originali. Qualora le pubblicazioni siano solo elencate e non allegate, o sia indicato il sito web da cui scaricarle senza allegarle, non si procederà alla loro valutazione.
Non saranno presi in considerazione documenti, titoli o pubblicazioni che perverranno a questa Amministrazione dopo il termine ultimo per la presentazione della domanda di partecipazione all'Avviso in argomento.

Autocertificazione

Si precisa che il candidato, ai sensi del D.P.R. n.445/2000 e della L. 12/11/2011, n.183, art.15, può presentare in carta semplice e senza autentica di firma:

a. "dichiarazione sostitutiva di certificazione": nei casi tassativamente indicati nell'art. 46 del D.P.R. n. 445/2000 (ad esempio: dati anagrafici, residenza, cittadinanza, godimento dei diritti civili e politici, stato di famiglia, iscrizione all'albo/ordine professionale, possesso del titolo di studio, di specializzazione, di abilitazione, di formazione, di aggiornamento e di qualificazione tecnica, concessione di benefici previsti da leggi speciali, adempimento degli obblighi militari, ivi compresi quelli attestati dal foglio matricolare dello stato di servizio, di non aver riportato condanne penali e di non essere destinatario di provvedimenti che riguardano l'applicazione di misure di prevenzione, di decisioni civili e di provvedimenti amministrativi iscritti nel casellario giudiziale ai sensi della vigente normativa, di non aver subito condanne penali);

b. "dichiarazione sostitutiva dell'atto di notorietà" ai sensi dell'art. 47 del D.P.R. 445/2000: per tutti gli stati, fatti e qualità personali non compresi nell'elenco di cui al citato art. 46 del D.P.R.445/2000 (ad esempio: borse di studio, attività di servizio, incarichi libero-professionali, attività di docenza, etc.);

c. "dichiarazione sostitutiva dell'atto di notorietà" ai sensi dell'art. 19 del DPR n. 445/2000: al fine di dichiarare la conformità all'originale della copia di un atto o di un documento conservato o rilasciato da una pubblica amministrazione, la copia di una pubblicazione ovvero la copia di un titolo di studio o di servizio.

La "dichiarazione sostitutiva dell'atto di notorietà" deve essere corredata da fotocopia semplice di un documento di identità personale, come previsto dall'art.38 del D.P.R. 445/2000.

In ogni caso, la dichiarazione resa dal candidato - in quanto sostitutiva a tutti gli effetti della certificazione - deve contenere tutti gli elementi necessari alla valutazione del titolo che il candidato intende produrre; l'omissione anche di un solo elemento comporta la non valutazione del titolo autocertificato o autodichiarato. La dichiarazione deve contenere, a titolo meramente esemplificativo:

A - Titoli di carriera:

- l'esatta denominazione dell'Ente (se trattasi di enti diversi dal SSN deve essere precisato se l'ente è pubblico, privato, privato accreditato o convenzionato con il SSN);
- la natura giuridica del rapporto di lavoro (di ruolo, incaricato, supplente, part-time, etc., se vi è rapporto di dipendenza, convenzione, contratto di collaborazione coordinata e continuativa, contratto libero professionale, contratto di natura privata, etc., nonché la durata oraria settimanale e l'esatta riduzione oraria nel caso di part-time);
- l'esatta decorrenza del rapporto di lavoro (giorno, mese, anno di inizio e di cessazione);
- la qualifica rivestita e la disciplina in cui il servizio è reso;
- le eventuali interruzioni del rapporto di lavoro (aspettativa senza assegni, sospensione cautelare, etc.).
- Nella documentazione relativa ai servizi svolti, documentati mediante dichiarazione sostitutiva di atto di notorietà ai sensi dell'art. 47 D.P.R. n. 445/2000 deve essere attestato:
    - la posizione nei riguardi degli obblighi militari di leva e/o servizio civile deve necessariamente indicare i seguenti elementi:
    - l'esatta decorrenza e durata del servizio militare e/o civile (giorno, mese, anno di inizio e di cessazione del servizio militare stesso);
    - il ruolo ricoperto e lo stato di servizio svolto (ufficiale medico, infermiere, aiutante di sanità, marconista etc.) eventualmente riconducibile alla qualifica a selezione.

Non sarà attribuito il relativo punteggio qualora le suindicate precisazioni sono omesse e/o incomplete.

B – Titoli accademici e di studio

L'indicazione del titolo di studio di accesso alla procedura con l'esatta denominazione dell'Università o Istituto dove è stato conseguito, la data di conseguimento, la durata legale del relativo corso di studi;

- gli altri titoli accademici e di studio devono contenere le stesse indicazioni sopra riportate;

- la certificazione o l'autocertificazione relativa alla specializzazione, deve contenere l'indicazione della disciplina, la durata del corso di studio e la specificazione se la specializzazione è stata conseguita ai sensi dei Decreti Legislativi n. 257/91 o n.368/99 e s. m. ed i., ai fini della loro corretta valutazione come per Legge. Qualora la dichiarazione non contenga tale specificazione non si potrà procedere all'assegnazione del relativo punteggio;

C – Pubblicazioni e titoli scientifici:

- devono essere sempre allegati in originale o in copia mediante dichiarazione sostitutiva di atto notorio, ai sensi dell'art.19 del D.P.R. 445/2000 (pena la non valutazione).

D – Curriculum formativo e professionale:

Curriculum, redatto in carta semplice, datato e firmato e autocertificato nei modi di Legge, da cui risultino le attività professionali, di studio, direzionali-organizzative, così come prescritto dall'art. 8, comma 3, del DPR 10/12/97 n. 484, che saranno valutate secondo le disposizioni di cui all'art. 15, comma 7, bis, lett. d), del D. Lgs n. 502/92. Il contenuto del curriculum dovrà far riferimenti in particolare:

a) Alla tipologia delle istituzioni in cui sono allocate le strutture presso le quali il candidato ha svolto la sua attività e alla tipologia delle prestazioni erogate dalle strutture medesime;
b) Alla posizione funzionale del candidato nelle strutture presso le quali il candidato ha svolto la sua attività ed alle sue competenze con indicazione di eventuali specifici ambiti di autonomia professionale con finzioni di direzione, ruoli di responsabilità rivestiti, lo scenario organizzato in cui ha operato il dirigente ed i particolari risultati ottenuti nelle esperienze professionali precedenti;
c) Alla tipologia qualitativa e quantitativa delle prestazioni effettuate dal candidato anche con riguardo all'attività/casistica trattata nei precedenti incarichi, misurabile in termini di volume e complessità.
Le attività/casistiche devono essere riferite al decennio precedente alla data di pubblicazione dell'Avviso per estratto nella Gazzetta Ufficiale e devono essere certificate dal Direttore Sanitario Aziendale sulla base delle attestazioni del Direttore del competente dipartimento o unità operativa di appartenenza;
d) Ai soggiorni di studio o di addestramento professionale per attività attinenti alla disciplina in rilevanti strutture italiane o estere di durata non inferiore a tre mesi con esclusione dei tirocini obbligatori;
e) Alla attività didattica presso corsi di studio per il conseguimento di diploma universitario, di laurea o di specializzazione ovvero presso scuole per la formazione di personale sanitario con indicazione delle ore annue di insegnamento;
f) Alla partecipazione a corsi, congressi, convegni e seminari, anche effettuati all'estero, in qualità di docente o di relatore;
g) Alla produzione scientifica strettamente pertinente alla disciplina, pubblicata su riviste italiane o straniere. Il candidato dovrà allegare al curriculum, le pubblicazioni ritenute più significative, che devono essere edite a stampa e devono essere prodotte in originale o in copia autenticata ai sensi di Legge, ovvero in semplice copia fotostatica tratta dagli originali pubblicati con dichiarazione sostitutiva di atto di notorietà che ne attesti la conformità all'originale. Di tali lavori scientifici deve essere prodotto elenco dettagliato, con numerazione progressiva in relazione al corrispondente documento e con indicazione della relativa forma originale o autenticata;
h) Alla continuità e alla rilevanza dell'attività pubblicistica e di ricerca svolta nel corso dei precedenti incarichi.

Inoltre, ai fini di una corretta valutazione del curriculum:

- per i corsi di aggiornamento professionale va indicato: 1) il titolo dell'evento; 2) l'organizzazione dell'evento; 3) la sede e la durata; 4) se, a fine corso, c'è stata la verifica; 5) se relatore all'evento; 6) se trattasi di E.C.M. e il relativo numero;
- per gli incarichi di docenza va indicato: 1) l'ente presso il quale è stata effettuata la docenza, se Istituto Scolastico o altro Ente o se Istituto Universitario; 2) la durata dell'incarico: data inizio e fine incarico e il n. di ore d'insegnamento e se trattasi di anno scolastico o anno accademico; 3) disciplina della docenza;
- per i corsi di perfezionamento, i master va indicato: 1) l'esatta denominazione del corso o master; 2) l'Ente

presso il quale è stato conseguito; 3) la durata, l'attestazione finale e la disciplina; 4) se Master di I o II livello e i relativi C.F.U. conseguiti;

- per le borse di studio e il dottorato di ricerca va indicato: 1) l'Ente presso il quale si è tenuto/a, la durata e la disciplina.
- per i corsi di perfezionamenti, i master, i dottorati e le borse di studio il punteggio sarà attribuito solo a titolo conseguito.

I contenuti del curriculum, esclusi quelli relativi alla sola casistica di cui al punto c) e quelli di cui al punto g), devono essere autocertificati dal candidato stesso mediante dichiarazioni sostitutive di cui agli artt. 46 e 47 del DPR 445/2000 e successive modifiche ed integrazioni. **Il curriculum qualora non reso sotto forma di dichiarazione sostitutiva di certificazione e/o atto di notorietà, o non formalmente documentato, ha unicamente uno scopo informativo e, pertanto, non produce attribuzione di alcun punteggio**.

Le dichiarazioni sostitutive dovranno essere chiare e complete in ogni particolare utile per una corretta valutazione di quanto dichiarato nelle stesse. In caso contrario, saranno ritenute "non valutabili".

I titoli redatti in lingua straniera devono essere corredati da una traduzione in lingua italiana certificata, conforme al testo straniero, redatta dalla competente rappresentanza diplomatica o consolare, ovvero da un traduttore ufficiale.

Le dichiarazioni sostitutive di certificazioni e/o di atto di notorietà, perché possano essere prese in considerazione devono risultare da atto formale distinto dalla domanda, secondo gli allegati schemi semplificativi ed accompagnate dalla fotocopia di una documento di riconoscimento in corso di validità.

L'Amministrazione è tenuta ad effettuare idonei controlli sulla veridicità del contenuto delle dichiarazioni sostitutive ricevute e si precisa che, oltre la decadenza dai benefici eventualmente conseguiti dall'interessato, sulla base di dichiarazione non veritiera, sono applicabili le sanzioni penali previste per le ipotesi di falsità in atti e dichiarazioni mendaci, ai sensi della L. n.183/2011.

ESCLUSIONE DALL'AVVISO

Costituiscono motivo di esclusione:

1. il mancato possesso di uno o più requisiti sia generali che specifici richiesti per l'ammissione;
2. la mancata sottoscrizione della domanda;
3. mancata fotocopia del documento di identità in corso di validità;
4. la presentazione di autocertificazioni relative al possesso dei requisiti, generali e specifici, di ammissione all'Avviso, rese in termini difformi da quanto disposto dalla normativa vigente in materia, da cui non si evince il possesso dei requisiti medesimi;
5. l'inoltro della domanda di partecipazione all'Avviso oltre il termine di scadenza del bando;
6. la omessa dichiarazione non altrimenti rilevabile, resa mediante autocertificazione ai sensi del D.P.R. n.445/00, contestuale e/o allegata all'istanza di ammissione, del possesso di uno solo dei requisiti generali e specifici di ammissione prescritti dal presente bando;
7. essere stato destituito o dispensato o licenziato dall'impiego presso una Pubblica Amministrazione;

SORTEGGIO COMMISSIONE

Il sorteggio dei componenti la Commissione esaminatrice verrà effettuato presso la sede legale dell'Azienda – via Napoli n. 201 – 72100 BRINDISI alle ore 10.30 del primo giovedì successivo non festivo alla data di scadenza del presente bando e, ove necessario, ogni giovedì successivo fino al compimento delle operazioni.

MODALITA' DI SELEZIONE

Il Direttore Generale, dopo la scadenza del bando di concorso, nomina la commissione di valutazione secondo le procedure previste dall'art. 15 del D.Lgs. n. 502/1992 e s.m.i.. La Commissione riceve dall'azienda il profilo del dirigente da incaricare.

L'accertamento del possesso dei requisiti specifici è effettuata dalla Commissione preposta all'espletamento della selezione e l'eventuale esclusione può essere comunicata anche il giorno stesso della convocazione per sostenere il colloquio.

Ai sensi dell'art. 15, comma 7 bis, punto b, del D. L.vo n. 502/1992 la Commissione effettua la valutazione e accerta l'idoneità dei candidati tramite l'analisi comparativa dei curricula, dei titoli professionali posseduti, avuto anche riguardo alle necessarie competenze organizzative gestionali, dei volumi di attività svolta, dell'aderenza del profilo ricercato e degli esiti del colloquio.
La Commissione sulla base del Verbale del Collegio di Direzione recepito dal Direttore Generale, di cui all'art. 3, comma 3, del regolamento n. 24/2013, che delinea i profili oggettivi, soggettivi generali e soggettivi specifici, valuta i contenuti del curriculum e gli esiti del colloquio ed attribuisce a ciascun candidato un punteggio basato su di una scala di misurazione, di seguito specificata.

Gli ambiti di valutazione sono articolati, principalmente, in due macro-aree:
a. curriculum
b. colloquio

La valutazione dovrà essere orientata alla verifica dell'aderenza del profilo del candidato a quello predelineato dalla azienda e sopra, per esteso, riportato.
La Commissione, per la valutazione delle macro-aree, ha a disposizione complessivamente 80 punti, 50 dei quali relativi al curriculum e 30 al colloquio. La valutazione del curriculum precede il colloquio.
In caso di parità di voto nelle deliberazioni della Commissione prevale il voto del Presidente. Sulla base della valutazione complessiva, la Commissione presenta al Direttore Generale una terna di candidati idonei formata sulla base dei migliori punteggi attribuiti ed ottenuti dai candidati stessi. Inoltre la Commissione deve redigere una relazione in forma sintetica da trasmettere al Direttore Generale che deve essere pubblicata, sul sito internet aziendale, prima della nomina del vincitore.

VALUTAZIONE DEL CURRICULUM

Gli elementi contenuti nel curriculum devono essere valutati dalla Commissione in correlazione con il grado di attinenza alle esigenze aziendali descritte nel presente bando ed essere volti ad accertare:
a) la tipologia delle istituzioni in cui sono allocate le strutture presso le quali il candidato ha svolto la sua attività e la tipologia delle prestazioni erogate dalla struttura medesima **(massimo punti 5)**;
b) la posizione funzionale del candidato nelle strutture presso le quali ha svolto la sua attività e le sue competenze con indicazione di specifici ambiti di autonomia professionale con funzioni di direzione, ruoli di responsabilità rivestiti, lo scenario organizzativo in cui ha operato il dirigente ed, in particolare, i risultati ottenuti nelle esperienze professionali precedenti **(massimo punti 15)**;
c) la tipologia qualitativa e quantitativa delle prestazioni effettuate dal candidato anche con riguardo all'attività/casistica trattata nei precedenti incarichi, misurabile in termini di volume e complessità.
Le attività/casistiche prodotte dal candidato devono essere riferite al decennio precedente alla data di pubblicazione dell'estratto del presente bando sulla Gazzetta Ufficiale e devono essere certificate dal Direttore Sanitario sulla base delle attestazioni del Direttore del competente dipartimento o un Unità Operativa d'appartenenza **(massimo punti 12)**;
d) i soggiorni di studio o di addestramento professionale per attività attinenti alla disciplina in rilevanti strutture italiane o estere di durata non inferiore a tre mesi con esclusione dei tirocini obbligatori **(massimo punti 2)**;
e) l'attività didattica presso corsi di studio per il conseguimento di diploma universitario, di laurea o specializzazione ovvero presso scuole di formazione di personale sanitario **(massimo punti 5)**;
f) la partecipazione a corsi, congressi, convegni e seminari, anche effettuati all'estero, in qualità di docente o relatore **(massimo punti 3)**;
g) la produzione scientifica, valutata in relazione all'attinenza alla disciplina ed in relazione alla pubblicazione su riviste nazionali ed internazionali, caratterizzate da criteri di filtro nell'accettazione dei lavori, nonché al suo impatto sulla comunità scientifica **(massimo punti 5);**
h) la continuità e la rilevanza dell'attività pubblicistica e di ricerca svolta nel corso dei precedenti incarichi **(massimo punti 3).**

PROVA COLLOQUIO

Prima dell'espletamento della prova colloquio, la Commissione, con il supporto del Direttore Sanitario, illustra nel dettaglio, i contenuti oggettivi soggettivi della posizione da conferire, affinché i candidati possano esporre interventi mirati ed innovativi volti al miglioramento della struttura, sia dal punto di vista clinico che da quello organizzativo.

Il colloquio è diretto alla valutazione delle capacità professionali, nella disciplina specifica messa a concorso, con riferimento anche alle esperienze professionali documentate, nonché all'accertamento delle capacita gestionali, organizzative e di direzione con riferimento alle caratteristiche dell'incarico da ricoprire, rispondenti alle caratteristiche professionali determinate dall'Azienda.

La Commissione dovrà tenere conto della chiarezza espositiva, della correttezza delle risposte, dell'uso di linguaggio scientifico appropriato, delle capacità di collegamento con altre patologie o discipline o specialità, per la miglior risoluzione dei quesiti dal punto di vista dell'efficacia e della economicità degli interventi.

Il colloquio è diretto, altresì, a testare la visione e l'originalità delle proposte sull'organizzazione della Struttura Complessa, nonché l'attitudine all'innovazione ai fini del miglioramento dell'organizzazione e della soddisfazione degli *stakeholders* della struttura stessa.

Nel caso la Commissione lo ritenga opportuno potrà esprimere valutazioni specifiche in merito all'idoneità dei candidati attraverso modalità che consentano di stabilire relazioni con la struttura ed il personale ad essa appartenente, anche attraverso sopralluoghi e colloqui, stabilendo i tempi di inserimento nell'ambito della procedura e dandone preventiva comunicazione al candidato, al fine di acquisire ulteriori elementi atti a permettere al candidato di esprimere nel colloquio e nella relazione la propria visione sulla conduzione della struttura.

Nell'ambito della procedura selettiva e per integrare gli elementi di valutazione del colloquio, potrà essere richiesto ai candidati di predisporre, nel giorno fissato per il colloquio, una relazione scritta su temi individuati dalla Commissione. In tal caso, la relazione scritta costituisce elemento di valutazione nell'ambito del colloquio, contribuendo alla definizione del relativo tetto massimo di punteggio.

Il superamento della prova colloquio è subordinata al raggiungimento di una valutazione di sufficienza espressa in termini numerici di almeno **21/30**.

La data e la sede in cui si svolgerà la prova colloquio, saranno comunicate ai candidati, a cura della Commissione, con Posta Elettronica Certificata alla PEC personale del candidato, indicata nell'istanza di partecipazione, non meno di 15 giorni prima dell'espletamento dello stesso.

Il colloquio si svolgerà in un'aula aperta al pubblico, ferma restando la possibilità di non far assistere alle operazioni gli altri candidati qualora la prova colloquio venga effettuata con modalità uniformi, somministrando ai candidati le medesime domande.

I candidati convocati per il colloquio dovranno presentarsi muniti di un documento di identità valido a norma di Legge. La mancata presentazione al colloquio equivale a rinuncia.

Sì fa riserva, qualora i candidati selezionati siano meno di tre di ripetere la procedura di selezione.

CONFERIMENTO D'INCARICO

La Commissione, entro novanta (90) giorni dal termine di scadenza per la presentazione delle domande, sulla base dell'analisi comparativa dei curricula, dei titoli professionali posseduti, avuto anche riguardo alle necessarie competenze organizzative e gestionali, dei volumi dell'attività svolta, dell'aderenza al profilo ricercato e degli esiti del colloquio, presenta al Direttore Generale una terna di candidati idonei formata sulla base dei migliori punteggi attribuiti.

Il Direttore Generale individua il candidato idoneo da nominare nell'ambito della terna predisposta dalla commissione; ove intenda nominare uno dei due candidati che non hanno conseguito il miglior punteggio, deve motivare analiticamente la scelta. Le motivazioni saranno pubblicate sul sito internet aziendale.

Il profilo professionale del dirigente da incaricare, i curricula dei candidati e la relazione della commissione, comprensiva delle valutazioni analitiche dei curricula e dei colloqui, sono pubblicati sul sito internet aziendale prima della nomina.

Sono, altresì, pubblicate sul medesimo sito le motivazione della scelta del Direttore Generale della nomina

di uno dei due candidati che non hanno conseguito il miglior punteggio nell'ambito della terna predisposta dalla Commissione.
Gli adempimenti di cui ai punti precedenti relativi alla nomina devono essere espletati, dal Direttore Generale entro e non oltre 15 giorni dalla ricevimento della relazione o degli atti riportanti la terna degli idonei.
Ai sensi dell'art. 15, comma 7 ter, del D.lgs n. 502/92, l'incarico di direttore di struttura complessa è soggetto a conferma al termine di un periodo di prova di sei mesi, prorogabili di altri sei, sulla base della valutazione di cui al comma 5 del medesimo art. 15 del D.lgs n. 502/92.
L'incarico avrà la durata quinquennale con facoltà di rinnovo per lo stesso periodo o per un periodo più breve.
Il trattamento economico è stabilito dal vigente C.C.N.L. dell'area della dirigenza Medica e Veterinaria.
Il Dirigente non confermato nell'incarico è destinato ad altra funzione con la perdita del relativo specifico trattamento economico.
Nel caso di dimissioni o recesso da parte del Dirigente incaricato nei due anni successivi alla data di conferimento dell'incarico, l'Azienda si riserva la facoltà di procedere al conferimento dell'incarico ad uno dei due professionisti facenti parte della terna iniziale.
L'incarico di direttore medico implica il rapporto di lavoro esclusivo e a tempo pieno, ai sensi dell'art. 15 *quinquies* del D. lgs n. 502/92 e s.m. e i.
A seguito di nomina dell'idoneo, quale Direttore della Struttura Complessa per la quale la presente procedure e attivata, il Direttore Generale provvede alla stipula del contratto individuale di lavoro in cui saranno dettagliati:

1) denominazione e tipologia dell'incarico attribuito;
2) obiettivi generali da conseguire, relativamente all'organizzazione ed alla gestione dell'attività clinica;
3) opzione per il rapporto esclusivo;
4) periodo di prova e modalità d'espletamento dello stesso ai sensi dell'innovato art. 15, comma 7 ter, del D. L.vo n. 502/19092;
5) durata dell'incarico (data di inizio e di scadenza);
6) possibilità di rinnovo, previa verifica;
7) modalità di effettuazione delle verifiche;
8) valutazione e soggetti deputati alle stesse;
9) retribuzione di posizione connessa all'incarico (indicazione del quantum economico);
10) obbligo di frequenza al corso manageriale ex art. 15 del DPR. 484/97, una volta reso disponibile dal S.S.R. con la precisazione che la mancata partecipazione o il mancato superamento del primo corso utile, successivamente al conferimento dell'incarico, comporterà la decadenza dall'incarico stesso;
11) condizioni di decadenza e risoluzione del rapporto di lavoro e dell'incarico;
12) obbligo, pena la decadenza, dell'osservanza del codice di comportamento di cui al DPR. n. 62 del 2013 come integrato da questa ASL BR ai sensi dell'art. 1, comma 2 dello stesso;
13) dichiarazione da parte dell'incaricato della non sussistenza di motivi e cause di inconferibilità o incompatibilità precisando l'obbligo dello stesso, di presentazione annuale di tale dichiarazione ai sensi dell'art. 20, commi 1 e 2, del D. L.vo n. 39 del 2013.

Il rapporto di lavoro che il Dirigente incaricato andrà a contrarre con l'ASL BR, si reputa con carattere di esclusività precisando che, ai sensi del comma 3, art. 10 del Regolamento Regionale n. 24 del 3 dicembre 2013, sulla scorta del quale il presente provvedimento viene redatto, l'opzione per tale rapporto esclusivo non e modificabile per tutta la durata dell'incarico, sottoscrivendo, in tal senso specifica clausola all'interno del contratto individuale di lavoro.
L'incaricato che, senza giustificato motivo, non assumerà servizio nel termine stabilito dall'amministrazione sarà dichiarato decaduto dall'incarico.
E' in ogni modo condizione risolutiva del contratto in qualsiasi momento senza obbligo di preavviso, la presentazione di documenti falsi o viziati da invalidità non sanabile.

TRASPARENZA

Ai sensi di quanto previsto dall'art. 15 D.lgs n. 502/92 e s.m.i. e dal R.R. n. 24/2013, saranno pubblicati nel sito web dell'Azienda - **Sezione Amministrazione Trasparente - Concorsi:**

- Il profilo professionale del dirigente da incaricare;
- La data e il luogo del sorteggio dei componenti della commissione;
- La nomina della Commissione di valutazione;
- La relazione della Commissione in forma sintetica, prima della nomina;
- I curricula dei candidati presentatisi al colloquio;
- l'atto di attribuzione dell'incarico con le eventuali motivazioni della scelta del Direttore Generale qualora la nomina ricada su uno dei candidati che non hanno conseguito il miglior punteggio.

MODALITA' DI TRATTAMENTO DEI DATI PERSONALI

Ai sensi degli artt. 13 e 14 del Regolamento UE 679/2016 (Regolamento Generale sulla Protezione dei Dati – di seguito Regolamento) si informano i candidati che i dati personali forniti in sede di partecipazione alla presente procedura selettiva o comunque acquisiti a tale scopo dall'Azienda Sanitaria Locale Br, saranno trattati per le finalità di gestione della predetta procedura di selezione e saranno utilizzati anche successivamente all'eventuale instaurazione del rapporto di lavoro per le finalità inerenti alla gestione dello stesso.

Potranno essere acquisite d'ufficio alcune informazioni per verificare le dichiarazioni presentate dai candidati (es. richiesta di verifica del casellario giudiziale; richieste di conferma dei titoli di studio a Scuole ed Università, richiesta ai Comuni dello stato di famiglia, ecc.).

La base giuridica del trattamento è rinvenibile - nell'esecuzione di un compito di interesse pubblico o connesso all'esercizio di pubblici poteri di cui è investito il titolare del trattamento, nell'adempimento di un obbligo legale, nell'esecuzione del contratto di lavoro di cui l'interessato è parte o nell'esecuzione di misure precontrattuali adottate su richiesta dello stesso, nel perseguimento dell'interesse legittimo del Titolare (es.: tutela dei diritti del Titolare in sede stragiudiziale e giudiziale, ecc.).

Il conferimento dei dati personali è obbligatorio ai fini della valutazione dei requisiti di partecipazione e del possesso degli eventuali titoli previsti; la loro mancata indicazione comporta l'esclusione dalla procedura selettiva.

I dati personali dei candidati saranno trattati nei modi previsti dalla legge e nel rispetto del segreto professionale e d'ufficio.

Saranno trattati sia in forma cartacea, che in formato digitale e con l'adozione di misure tecniche ed organizzative per assicurare adeguati livelli di sicurezza da personale dipendente o da altri soggetti che collaborano con l'Azienda, tutti debitamente a ciò autorizzati dal Titolare o da un suo delegato, nonché da soggetti appositamente designati dal Titolare quali Responsabili del trattamento dei dati personali.

I dati personali non verranno in alcun modo diffusi. Nella misura strettamente indispensabile per svolgere attività istituzionali previste dalle vigenti disposizioni in materia alcuni di essi potranno essere comunicati a soggetti pubblici a cui la comunicazione avviene in forza di obblighi normativi ed a soggetti terzi (persone fisiche o giuridiche) che svolgono servizi nei confronti di questa ASL BR.

I dati personali forniti all'Azienda Sanitaria Locale BR saranno conservati per il tempo necessario al perseguimento delle finalità per le quali sono trattati e comunque nel rispetto dei termini previsti dalle vigenti procedure di scarto degli archivi documentali (si richiama al riguardo il Massimario di scarto).

Nella qualità di interessato al trattamento, il candidato ha diritto di

- ottenere l'accesso ai propri dati personali ed alle informazioni relative agli stessi;
- ottenere l'aggiornamento, la rettifica dei dati inesatti o l'integrazione di quelli incompleti;
- ottenere la limitazione del trattamento dei dati personali che lo riguardano, nei casi previsti;
- ottenere la cancellazione (se sono venute meno le finalità del trattamento o l'interesse legittimo del Titolare e fatta eccezione per i dati contenuti in atti che devono essere obbligatoriamente conservati);
- opporsi al loro trattamento, in tutto o in parte, per motivi legittimi;
- proporre reclamo all'Autorità Garante per la Protezione dei dati personali, qualora ne ricorrano i presupposti, seguendo le procedure e le indicazioni pubblicate sul sito web dell'Autorità Garante www.garanteprivacy.it.

Per l'esercizio dei suddetti diritti, il candidato potrà presentare una istanza in forma scritta a:
TITOLARE DEL TRATTAMENTO :
AZIENDA SANITARIA LOCALE BR
in persona del suo legale rappresentante pro-tempore
Sede legale: via Napoli, n°8, 72100 – BRINDISI ; Email: direzionegenerale@asl.brindisi.it;
Pec: protocollo.asl.brindisi@pec.rupar.puglia.it
RESPONSABILE DELLA PROTEZIONE DEI DATI (RPD)
Contatti : Indirizzo : Via Napoli, n°8 , 72100 - BRINDISI;
Email: responsabileprotezionedati@asl.brindisi.it
Pec: protocollo.asl.brindisi@pec.rupar.puglia.it

NORME FINALI

Con la partecipazione al presente Avviso è implicita da parte dei concorrenti l'accettazione, senza riserve, di tutte le disposizioni contenute nel bando stesso.
Per tutto quanto non contemplato dal presente bando, si rinvia alle disposizioni di Legge nazionali, regionali e contrattuali, vigenti in materia di mobilità e di reclutamento a tempo indeterminato di personale.
Il presente Avviso sarà pubblicato integralmente nel Bollettino Ufficiale della Regione Puglia, per estratto nella Gazzetta Ufficiale – 4ª serie speciale - e nel sito Internet Aziendale, fermo restando che la data di presentazione delle istanze scade il trentesimo giorno successivo alla data di pubblicazione dell'Avviso nella GURI.
L'ASL BR si riserva la facoltà di modificare, prorogare, sospendere, revocare il presente bando, in relazione a nuove disposizioni di Legge, o per comprovate ragioni di pubblico interesse o sopravvenute esigenze organizzative aziendali, che saranno espressi tramite il sito aziendale http://www.sanita.puglia.it/ nel link ASL BR, senza che i candidati possano sollevare eccezione o vantare diritti di sorta.
Trascorsi due anni dalla data di espletamento dell'Avviso, verranno attivate le procedure di scarto della documentazione relativa alla presente selezione ad eccezione degli atti oggetto di contenzioso, che saranno comunque conservati fino all'esaurimento del contenzioso stesso. Prima della scadenza del termine di cui sopra, i candidati possono chiedere, con apposita domanda, la restituzione della documentazione prodotta.
Nel caso la restituzione venga effettuata a mezzo del servizio postale, le spese relative sono a carico degli interessati.
Con la partecipazione all'Avviso è implicita da parte dei concorrenti l'accettazione senza riserve delle prescrizioni contenute nel presente bando e nella normativa legislativa e regolamentare attualmente in vigore, del trattamento normativo ed economico del rapporto di lavoro che sarà costituito con questa amministrazione, quali risultano disciplinati dai vigenti contratti collettivi nazionali.
Per eventuali chiarimenti o informazioni, gli aspiranti potranno inviare mail al seguente indirizzo: areagestionedelpersonale@asl.brindisi.it oppure consultare il Sito Internet Sezione Concorsi e Avvisi Portale Salute Regione Puglia ASL Brindisi

Il Direttore Generale
(Dott. Flavio Maria Roseto)

Schema di domanda Allegato A

Allegare copia documento di riconoscimento in corso di validità

Al Direttore Generale
ASL BR
Via Napoli, 8
72100 BRINDISI

Il/La… sottoscritt…….. chiede di poter partecipare **Avviso pubblico, per titoli e colloquio, per il conferimento di incarico quinquennale di Direttore di Struttura Complessa – CHIRURGIA VASCOLARE DEL P.O. "PERRINO" DI BRINDISI**, il cui bando è stato pubblicato nel B.U.R. Puglia n. _____ del _____ e per estratto nella G.U.R.I. n. _____ del _____ con scadenza il_____.
Ai sensi degli articoli 46 e 47 del DPR n. 445/2000

DICHIARA

sotto la propria responsabilità, consapevole delle conseguenze civili e penali derivanti da dichiarazione falsa o mendace ,secondo quanto previsto dall'art. 76 del DPR n. 445/2000:
1. di aver preso visione del bando e di accettarne, con la presente domanda le clausole ivi contenute;
2. di essere nat….. a …… il ……;
3. di essere residente in …….. cap…… Via/Piazza……;
4. di possedere la cittadinanza .....;
5. di essere in possesso del seguente titolo di studio ..... conseguito il …….. presso .....;
6. di possedere la specializzazione in …… conseguita il ……. presso ……;
7. di aver conseguito presso il seguente Paese dell'Unione Europea …..... il titolo di studio ..... …..... in data ..... equiparato, ai sensi dell'art. 38 co. 3 del D.Lgs. 165/2001, con D.P.C.M. .....;
8. di aver ottenuto, ai sensi degli artt. 49 e 50 del DPR n. 394/99 e s.m. e i., il riconoscimento dell'equipollenza del titolo di studio ……. e/o della specializzazione …….. conseguito presso lo Stato …… con Decreto del Ministero della Salute n. …….. del …….. (nel caso di titoli accademici e di studio conseguiti all'estero);
9. di essere iscritto all'Ordine dei Medici della provincia di …… al n. ……;
10. di essere/non essere in possesso dell'attestato di formazione manageriale;
11. di essere in possesso dell'anzianità di servizio richiesta al punto 1) dei "REQUISITI SPECIFICI DI AMMISSIONE" del bando;
12. di essere/di non essere iscritto nelle liste elettorali del comune di (1) _____
13. di aver/di non aver riportato condanne penali (2) _____
14. di aver/di non aver procedimenti penali in corso (2) _____
15. di aver/di non aver prestato servizio presso le seguenti pubbliche Amministrazioni il cui rapporto è cessato per i motivi a fianco indicati (3): _____ _____
16. di aver/di non avere avuto sanzioni disciplinari definitive nell'ultimo biennio;
17. di trovarsi nella seguente posizione nei riguardi degli obblighi di leva (4) _____;
18. di essere/di non essere stato destituito o dispensato o licenziato dall'impiego presso una Pubblica Amministrazione;
19. di essere/di non essere stato dichiarato decaduto dall'impiego presso una Pubblica Amministrazione per averlo conseguito mediante produzione di documenti falsi o viziati da invalidità non sanabili;

20. - **di possedere il seguente <u>indirizzo di posta elettronica certificata personale (Pec)</u> agli effetti di ogni comunicazione relativa all'avviso pubblico _____;**

Impegnandosi a comunicare tempestivamente ogni eventuale variazione successiva dello stesso indirizzo all'Area Direzione del Personale – U.O.C. Assunzioni Concorsi e Gestione delle Dotazioni Organiche e riconoscendo che l'Amministrazione non assume alcuna responsabilità in caso di irreperibilità del destinatario.

Il/la sottoscritto/a _____ dichiara, altresì, di essere a conoscenza che, in caso di dichiarazioni mendaci decadrà dai benefici conseguenti al provvedimento emanato sulla base di dichiarazioni non veritiere.

Il sottoscritto:

- dichiara di aver letto e compreso l'informativa sul trattamento dei dati personali riportata all'art. 11 del bando;

- autorizza la ASL BR al trattamento dei dati personali contenuti nella domanda e nei documenti, ai sensi del Decreto Legislativo 30/06/2003 n. 196, come modificato dal D.lgs. n. 101/2018, per gli adempimenti connessi alla presente procedura concorsuale, ivi compreso l'eventuale esercizio del diritto di accesso agli atti da parte degli aventi diritto, nonchè anche successivamente all'instaurazione del rapporto, per le finalità inerenti la gestione del rapporto stesso.

Data, ……. Firma ……..

_____

Note

1) in caso di non iscrizione o di avvenuta cancellazione dalle liste elettorali indicarne i motivi;

2) indicare le eventuali condanne riportate (anche se sia stata concessa amnistia, condono, indulto o perdono giudiziale), la data del provvedimento e l'autorità che l'ha emessa, idem per i procedimenti penali in corso;

3) in caso in cui il candidato non abbia prestato servizio in Pubbliche Amministrazioni indicare "alcuna Amministrazione Pubblica" omettendo di compilare le indicazioni necessarie;

4) per i candidati nati entro il 1985;

ASL BR

AVVISO PUBBLICO, PER TITOLI E COLLOQUIO, PER IL CONFERIMENTO DI INCARICO QUINQUENNALE DI DIRETTORE DI STRUTTURA COMPLESSA - ORTOPEDIA E TRAUMATOLOGIA DEL P.O. "CAMBERLINGO" DI FRANCAVILLA FONTANA.

IL DIRETTORE GENERALE

In esecuzione della Deliberazione D.G. n. 980 del 20/04/2022

RENDE NOTO

Che è indetto Avviso pubblico, per titoli e colloquio, per il conferimento di incarico quinquennale per la copertura di: **n. 1 posto di Direttore della Unità Operativa Complessa di ORTOPEDIA E TRAUMATOLOGIA del Presidio Ospedaliero "Camberlingo" di Francavilla Fontana – Ruolo: sanitario, profilo professionale: Medico, disciplina: Ortopedia e Traumatologia**.

Tale incarico verrà conferito ai sensi dell'art.15 del D. Lgs. n. 502/92 e s.m. e i., del D.P.R. n. 484/97 e del D.M. del 30/01/1998 e s.m. e i., nonché sulla scorta del D.L. n.158/2013 convertito con modificazioni in L. n. 189/2013, nonché sulla scorta del Regolamento – Regione Puglia - n. 24 del 3 dicembre 2013.
L'incarico avrà durata quinquennale con facoltà di rinnovo per lo stesso periodo o per un periodo più breve. Il trattamento economico è quello previsto dal vigente CCNL dell'Area Dirigenza Sanitaria.
Al presente Avviso saranno, altresì, applicate:

- le disposizioni di cui decreto legislativo 11/04/2006 n.198 che garantisce pari opportunità tra uomini e donne per l'accesso al lavoro;
- la disposizione di cui all'art. 20 della Legge 104/92 sulla richiesta di ausili e di eventuali tempi aggiuntivi per le prove concorsuali da parte dei candidati portatori di handicap;

Ai sensi e per effetti del D. L.vo n. 196/2003, l'Azienda è autorizzata al trattamento dei dati personali dei concorrenti, finalizzato agli adempimenti connessi alla presente procedura, ivi compreso l'eventuale esercizio del diritto di accesso da parte degli aventi diritto.
In attuazione del succitato Regolamento Regionale n. 24 del 3 dicembre 2013 (BUR PUGLIA n.161 del 09.12.2013) avente ad oggetto *"Criteri per il conferimento degli incarichi di direzione di struttura complessa per la dirigenza medico – sanitaria nelle aziende /enti del servizio sanitario regionale"*, il presente Avviso, oltre ad indicare i requisiti generali e specifici che debbono essere in possesso dei candidati, definisce il profilo del dirigente da incaricare con riferimento agli aspetti del governo clinico, alle caratteristiche organizzative, agli elementi tecnico-scientifici (profilo oggettivo) nonché alle competenze professionali e manageriali, alle conoscenze scientifiche ed alle attitudini necessarie per l'espletamento dell'incarico di direzione (profilo soggettivo).

PROFILO PROFESSIONALE PER DIRETTORE DI STRUTTURA COMPLESSA DI ORTOPEDIA E TRAUMATOLOGIA DEL P.O. "CAMBERLINGO" DI FRANCAVILLA FONTANA

L'Azienda Sanitaria ASL BR - Brindisi comprende 21 Comuni, con una popolazione complessiva di circa 400.000 abitanti.
L'azienda è articolata in 4 distretti; nell'Azienda sono presenti 3 presidi ospedalieri, con un totale complessivo di circa 800 posti letto.
Sono attive in Azienda n. 3 unità operative di Ortopedia e Traumatologia: nr. 1 unità operativa complessa (UOC) Brindisi, nr. 1 unità operativa complessa (UOC) Francavilla Fontana, nr. 1 unità operativa semplice dipartimentale (UOSD) Ostuni.
La UOC Ortopedia e Traumatologia di Francavilla Fontana è una struttura complessa dotata di piena autonomia

tecnico-professionale; nell'ambito dell'assistenza ospedaliera concorre al raggiungimento degli obiettivi aziendali.

PROFILO SOGGETTIVO DEL CANDIDATO:
COMPETENZE PROFESSIONALI E MANAGERIALI, CONOSCENZE SCIENTIFICHE E ATTITUDINI RITENUTE NECESSARIE ALL'ASSOLVIMENTO DELL'INCARICO

- conoscenza dei concetti di *Mission* e *Vision* dell'organizzazione, promuovere lo sviluppo e la realizzazione degli obiettivi dell'Azienda;
- documentata esperienza nell'attività chirurgica traumatologica, con particolare riferimento alla traumatologia sportiva e traumatologia geriatrica in urgenza;
- comprovata esperienza nella chirurgia protesica delle grandi articolazioni, conoscenza ed esperienza di nuove tecnologie nel campo protesico;
- comprovata esperienza nella chirurgia protesica compresa la gestione ed il trattamento della traumatologia periprotesica;
- comprovata esperienza nella tecnica artroscopica diagnostica, operativa e ricostruttiva;
- documentata esperienza nell'organizzazione delle attività di sala operatoria, di reparto e ambulatoriale, con razionale utilizzo delle risorse umane e strumentali disponibili;
- adeguata capacità di motivazione e promozione della crescita professionale e dello sviluppo delle abilità ed eccellenze dei propri collaboratori;
- predisposizione al mantenimento di un clima professionale favorente la collaborazione dei diversi operatori e la rete di rapporti interdisciplinari con le strutture ospedaliere e territoriali e con i Medici di Medicina Generale/Pediatri di Libera Scelta;
- conoscenza dell'atto aziendale e la sua articolazione, oltre ai modelli dipartimentali e il loro funzionamento;
- buona capacità comunicativa e motivazionale nei rapporti aziendali interni e con la Direzione strategica, con disponibilità al cambiamento organizzativo nell'ambito degli obiettivi assegnati;
- capacità di gestire i conflitti all'interno del proprio gruppo di lavoro, con espressione concreta della propria leadership nella conduzione di riunioni, organizzazione delle attività istituzionali, assegnazione di compiti e soluzioni di problemi;
- capacità di pianificazione ed organizzazione per la corretta gestione delle attività di reparto, della gestione delle liste chirurgiche, delle sale operatorie, della specialistica ambulatoriale e della telemedicina;
- capacità di collaborare in ambito intra-interdipartimentale, in team multidisciplinari e multi professionali, nella realizzazione e gestione di percorsi clinico-assistenziali.

REQUISITI GENERALI DI AMMISSIONE
A. cittadinanza italiana salve le equiparazioni stabilite dalle leggi vigenti o cittadinanza di uno dei Paesi dell'Unione Europea. I cittadini di uno dei Paesi dell'Unione Europea devono comunque essere in possesso dei seguenti requisiti:
godimento dei diritti civili e politici negli Stati d'appartenenza o di provenienza;
possesso, fatta eccezione della titolarità della cittadinanza italiana, di tutti i requisiti previsti per i cittadini della Repubblica;
B. idoneità fisica all'impiego. L'accertamento dell'idoneità fisica all'impiego e effettuato a cura dell'Azienda ASL prima dell'immissione in servizio; è richiesta l'incondizionata idoneità fisica alle mansioni specifiche;
C. godimento dei diritti civili e politici: non possono accedere all'impiego coloro che siano stati esclusi dall'elettorato attivo, nonché coloro che siano stati dispensati dall'impiego presso una pubblica amministrazione per aver conseguito l'impiego stesso mediante la produzione di documenti falsi o viziati da invalidità insanabile. Ai sensi della Legge n.127/97 non opera alcun limite d'età.

Non possono accedere agli impieghi coloro che sono stati interdetti dai pubblici uffici, coloro che sono stati esclusi dall'elettorato attivo, coloro che sono stati destituiti o dispensati o licenziati dall'impiego presso

una P.A., coloro che sono stati dichiarati decaduti dall'impiego per aver conseguito l'impiego a seguito di produzione di documentazione falsa o viziata da invalidità non sanabile con dichiarazioni false e mendaci.
Il conferimento dell'incarico di durata quinquennale non comporta modificazione nella cessazione del rapporto di lavoro per il compimento del limite massimo di età stabilito dalla legislazione vigente.

REQUISITI SPECIFICI DI AMMISSIONE

1) Anzianità di servizio di sette anni, di cui cinque nella disciplina o disciplina equipollente e specializzazione nella disciplina a concorso o in una equipollente, ovvero anzianità di servizio di anni dieci nella disciplina o idoneità nazionale.
L'anzianità di servizio richiesta deve essere maturata presso amministrazioni pubbliche, IRCCS, Istituti o Cliniche universitarie e per la valutazione dell'anzianità di servizio utile si fa riferimento a quanto previsto dall'art. 10 del D.P.R. 484/97. Ai fini dell'ammissibilità della domanda al conferimento d'incarico di Direttore di Struttura Complessa, nell'ambito del requisito dell'anzianità di servizio di sette anni richiesto ai medici in possesso di specializzazione richiesto ex art. 5, lett. b) del DPR. 484/97, è valutabile, come previsto dal D.M. 23 marzo 2000 n. 184, il servizio prestato in regime convenzionale a rapporto orario presso le strutture a diretta gestione delle aziende sanitarie e del Ministero della Sanità in base ad accordi nazionali. Tale servizio viene valutato rapportando l'impegno orario settimanale svolto a quello dei Dirigenti Medici dipendenti dalle AASSLL.

2) Iscrizione all'albo professionale dell'ordine dei Medici;
L'iscrizione al corrispondente albo di uno dei paesi dell'Unione Europea consente la partecipazione all'Avviso, fermo restando l'obbligo dell'iscrizione all'albo in Italia prima dell'assunzione in servizio;
3) Curriculum ai sensi dell'art. 8, punto 3 del decreto del Presidente della Repubblica n. 484/97.
4) Attestato di "Formazione manageriale".
Fino all'espletamento del primo corso di formazione manageriale l'incarico di struttura complessa viene attribuito senza l'attestato di formazione manageriale, fermo restando l'obbligo di conseguire l'attestato nel primo corso utile (art. 15, punto 2, del DPR. 484/97).
L'attestato di formazione manageriale di cui all'art. 5, comma 1, lettera d), del decreto del Presidente della Repubblica 10 dicembre 1997, n.484, come modificato dall'articolo 16-quinquies del D. L.vo n. 502/92 e s.m. e i. , deve essere conseguito dai dirigenti con incarico di direzione di struttura complessa entro un anno dall'inizio dell'incarico; il mancato superamento del primo corso, attivato dalla regione successivamente al conferimento dell'incarico, determina la decadenza dall'incarico stesso.
I contenuti del curriculum professionale, valutati ai fini dell'accertamento dell'idoneità dei candidati, concernono le attività professionali, di studio, direzionali-organizzative con riferimento:
a) alla tipologia delle istituzioni in cui sono allocate le strutture presso le quali il candidato ha svolto la sua attività e alla tipologia delle prestazioni erogate dalle strutture medesime;
b) alla posizione funzionale del candidato nelle strutture ed alle sue competenze con indicazione di eventuali specifici ambiti di autonomia professionale con funzioni direttive; alla tipologia qualitativa - quantitativa delle prestazioni effettuate dal candidato;
c) ai soggiorni di studio o di addestramento professionale per attività attinenti alla disciplina in rilevanti strutture italiane o estere di durata non inferiore a mesi tre con esclusione dei tirocini obbligatori;
d) alle attività didattiche presso corsi di studio per il conseguimento di diploma universitario, di laurea o di specializzazione ovvero presso scuole per la formazione di personale sanitario con indicazione delle ore annue d'insegnamento;
e) alla partecipazione a corsi, convegni e seminari anche effettuati all'estero nonché alle pregresse idoneità nazionali. I corsi d'aggiornamento devono riguardare corsi, seminari, convegni e congressi che abbiano in tutto o in parte finalità di formazione e di aggiornamento professionale.

Ai sensi del comma 4 del citato DPR n. 484/97, nella valutazione del curriculum è presa in considerazione, altresì, la produzione scientifica strettamente pertinente alla disciplina, pubblicata su riviste italiane o straniere, caratterizzata da criteri di filtro nell'accettazione dei lavori, nonché il suo impatto sulla comunità

scientifica (da produrre in copia e autocertificata).
Ai sensi dell'art. 8, comma 5, del DPR n. 484/97 **i contenuti del CURRICULUM, esclusi quelli relativi alla tipologia qualitativa e quantitativa delle prestazioni effettuate dal candidato ed escluse, altresì, le pubblicazioni**, possono essere autocertificati dal candidato stesso ai sensi delle vigenti norme in materia di autocertificazione.
I predetti requisiti generali e specifici di ammissione devono essere posseduti alla data di scadenza del termine stabilito per la presentazione delle domande di partecipazione al presente Avviso.

Modalità e termine di presentazione delle domande
Le domande di partecipazione all'Avviso, redatte su carta semplice, indirizzate AL DIRETTORE GENERALE ASL BR – VIA NAPOLI 8 - 72100 BRINDISI, **devono essere inoltrate, pena esclusione, entro il 30° giorno successivo a quello della data di pubblicazione del bando nella Gazzetta Ufficiale – 4ª serie speciale**, scegliendo **esclusivamente una delle seguenti modalità:**

1. **consegnata all'Ufficio Protocollo** dell'Azienda Sanitaria Locale Brindisi - Via Napoli n. 8, 72100 BRINDISI.
   Le domande si considerano prodotte in tempo utile se consegnate entro e non oltre il termine di scadenza indicato nel bando (A tal fine fa fede il n. di protocollo aziendale).
2. **per posta a mezzo di raccomandata A.R.**. La data di spedizione è comprovata dal timbro a data dell'Ufficio Postale accettante;
3. **a mezzo posta certificata al seguente indirizzo: protocollo.asl.brindisi@pec.rupar.puglia.it**
   In applicazione della L. 150/2009 e con le modalità di cui alla circolare del Dip. Funzione Pubblica n. 12/2010, entro il 30° giorno successivo alla data di pubblicazione del presente bando - per estratto - nella Gazzetta Ufficiale della Repubblica Italiana. La validità dell'istanza è subordinata all'utilizzo da parte del candidato di una casella di posta elettronica certificata (PEC) esclusivamente personale e che la stessa consenta l'identificazione personale dal sistema informatico attraverso le credenziali di accesso (posta certificata governativa, https://www.postacertificata.gov.it/home/index.dot), **pena esclusione**; non sarà pertanto ritenuta ammissibile la domanda inviata da casella di posta elettronica semplice/ordinaria. L'invio deve avvenire in un'unica spedizione, (non superiore a 20MB), devono essere utilizzati formati statici e non direttamente modificabili, preferibilmente .pdf e .tif. e deve contenere i seguenti allegati:
   - domanda;
   - elenco dei documenti;
   - cartella con tutta la documentazione;
   - copia fotostatica di documento di riconoscimento in corso di validità.

   La validità della trasmissione e ricezione del messaggio di posta elettronica certificata è attestata, rispettivamente, dalla ricevuta di accettazione e dalla ricevuta di avvenuta consegna. La ricevuta di ritorno viene inviata automaticamente dal gestore PEC.
   Nel caso di invio dell'istanza tramite posta certificata, i documenti per i quali sia prevista, in ambito tradizionale, la sottoscrizione devono, a loro volta, essere sottoscritti dal candidato con la propria firma digitale.
   Le istanze e le dichiarazioni inviate per via telematica sono valide se effettuate secondo quanto previsto dal D.Lgs n. 235/2010 (Codice dell'amministrazione digitale), anche se indirizzata alla P.E.C. del protocollo aziendale.

E' esclusa ogni altra forma di presentazione o di trasmissione, pena la non ammissione.
Il termine per la presentazione della domanda, ove cada in giorno festivo, sarà prorogato di diritto al giorno seguente non festivo.
Non saranno prese in considerazione le domande che, pur spedite nei termini a mezzo raccomandata, non siano pervenute entro 30 (trenta) giorni dalla data di scadenza del termine fissato dal presente bando.
L'eventuale riserva di invio successivo di documenti o titoli è priva di effetti e i documenti o i titoli, inviati successivamente alla scadenza del termine, non saranno presi in considerazione.
L'Azienda non assume responsabilità per la dispersione di comunicazioni dipendenti da inesatte indicazioni del

recapito da parte del concorrente, né per eventuali disguidi postali e/o derivanti dal mancato funzionamento della posta certificata o comunque imputabili a fatto di terzi a caso fortuito o forza maggiore che comportino il ritardo nella presentazione della domanda rispetto ai termini previsti nel presente bando.

Le istanze già pervenute o che perverranno prima della pubblicazione del presente bando sulla Gazzetta Ufficiale non saranno prese in considerazione e saranno archiviate senza alcuna comunicazione ulteriore agli interessati, in quanto il presente bando costituisce a tutti gli effetti notifica nei confronti degli interessati.

Non si terrà conto, comunque, delle domande che, per qualsiasi causa, perverranno dal giorno di emissione della lettera di convocazione di candidati per l'espletamento del colloquio, anche se inoltrate in tempo utile.

Nella domanda di partecipazione all'Avviso Pubblico, datata e firmata, (allegato "A": fac-simile dello schema di domanda) gli aspiranti devono dichiarare il possesso dei seguenti requisiti generali e specifici, comprovando gli stessi in sostituzione delle normali certificazioni ai sensi degli artt. 46 e 47 del D.P.R. 445/2000 e dell'art. 15 della L. 12/11/2011 n. 183, a titolo meramente esemplificativo:

a) cognome, nome, data, luogo di nascita e residenza;
b) il possesso della cittadinanza italiana o equivalente o di uno dei paesi dell'unione europea ovvero requisiti sostitutivi di cui all'art. 38 D. Lgs. n. 165/01, e s.m.i.;
c) il comune di iscrizione nelle liste elettorali, ovvero i motivi della non iscrizione o della cancellazione dalle liste medesime;
d) il possesso del diploma di laurea con l'indicazione della data e della sede di conseguimento; e) il possesso del relativo diploma di specializzazione con l'indicazione della disciplina nonché della data e della sede di conseguimento;
e) l'iscrizione all'Ordine Professionale con l'indicazione della relativa sede provinciale;
f) il possesso dei requisiti specifici di ammissione;
g) la dichiarazione di assenza di sanzioni disciplinari definitive nell'ultimo biennio;
h) le eventuali condanne penali riportate e le eventuali sentenze di condanna passate in giudicato e/o i procedimenti penali a carico dichiarandone espressamente, in caso negativo, l'assenza;
i) la posizione nei riguardi degli obblighi militari (per i soggetti nati entro il 31/12/1985);
j) i servizi prestati presso pubbliche amministrazioni e le eventuali cause di cessazione e/o risoluzione di precedenti rapporti di pubblico impiego;
k) dichiarazione di non essere stato destituito o dispensato o licenziato dall'impiego presso una pubblica amministrazione e di non essere stato dichiarato decaduto dall'impiego presso una pubblica amministrazione per averlo conseguito mediante produzione di documenti falsi o viziati da invalidità non sanabili, ovvero di essere cessato dal servizio presso una pubblica amministrazione per il seguente motivo: _____. Tale dichiarazione deve essere resa anche se negativa, in tal caso il candidato deve dichiarare di non aver mai prestato servizio presso Pubbliche Amministrazioni;
l) dichiarazione di accettazione delle condizioni fissate dal bando;
m) consenso, ai sensi del D.lgs. n. 196/03, alla A.S.L. BR al trattamento dei dati personali forniti, finalizzato agli adempimenti connessi all'espletamento della procedura concorsuale, ivi compreso l'eventuale esercizio del diritto di accesso da parte degli aventi diritto;
n) **l'indirizzo di posta elettronica certificata personale (Pec) presso il quale, ad ogni effetto deve essere fatta ogni comunicazione relativa all'Avviso;**
o) **la domanda deve essere datata e sottoscritta dal candidato**.

I candidati portatori di handicap dovranno specificare l'ausilio necessario in relazione al proprio handicap nonché segnalare l'eventuale necessità di tempi aggiuntivi.

La omessa dichiarazione, non altrimenti rilevabile, resa mediante autocertificazione e/o, nei casi previsti, dichiarazione sostitutiva dell'atto di notorietà ai sensi del D.P.R. n.445/00 contestuale e/o allegata all'istanza di ammissione o documentazione del possesso di uno solo dei requisiti generali e specifici prescritti dal presente bando, determina l'esclusione dall'Avviso.

Nell'indicazione dei servizi prestati nella posizione di ruolo presso AA.SS.LL., AA.OO. e/o strutture equiparate del S.S.N., deve essere attestato se ricorrono o meno le condizioni di cui all'ultimo comma dell'art. 46 del D.P.R.

20.12.1979, n. 761. Le dichiarazioni stesse dovranno, altresì, contenere tutte le indicazioni necessarie ad una corretta valutazione (ovvero, ad esempio, qualifica, periodo, eventuali cause di risoluzione, ove ricorrano).

Documenti da allegare alla domanda

Alla domanda i candidati devono allegare:

- fotocopia del documento di identità in corso di validità, pena la non ammissione;
- dichiarazione sostitutiva di atto di notorietà, ai sensi dell'art. 47 del DPR n. 445/2000 e dell'art. 15 della L. 12/11/2011 n. 183, relativa ai titoli di carriera, con precisa indicazione dei dati temporali (giorno / mese / anno) sia di inizio che di fine di ciascun periodo lavorativo, nonché relativi a tutti i titoli che ritengano opportuno presentare agli effetti della valutazione di merito;
- curriculum formativo e professionale, datato e firmato, dal quale si evinca l'ulteriore capacità professionale e di studio possedute dagli interessati, come meglio specificato di seguito (ai sensi dell'art. 8, punto 3 del decreto del Presidente della Repubblica n. 484/97);
- eventuali pubblicazioni;
- un elenco, in carta semplice, ed in triplice copia dei documenti e dei titoli presentati, datato e firmato;

La documentazione di cui sopra, ivi compreso il curriculum formativo e professionale, deve essere prodotta con dichiarazione sostitutiva di certificazione ovvero con dichiarazione sostitutiva dell'atto di notorietà, sottoscritte dal candidato e formulate nei casi e con le modalità previste dagli artt. 46 e 47 del D.P.R. 445/2000 e dall'art. 15 della L. n. 183/2011, in caso contrario non sarà soggetta a valutazione.

Le pubblicazioni devono essere edite a stampa ed allegate alla domanda, o in originale o in fotocopia autenticata dal candidato, ai sensi dell'art. 19 del D.P.R. 445/2000, purché il medesimo attesti, mediante dichiarazione sostitutiva dell'atto di notorietà, corredata da fotocopia semplice di un proprio documento di identità personale, che le copie dei lavori specificatamente richiamati nell'autocertificazione sono conformi agli originali. Qualora le pubblicazioni siano solo elencate e non allegate, o sia indicato il sito web da cui scaricarle senza allegarle, non si procederà alla loro valutazione.

Non saranno presi in considerazione documenti, titoli o pubblicazioni che perverranno a questa Amministrazione dopo il termine ultimo per la presentazione della domanda di partecipazione all'Avviso in argomento.

Autocertificazione

Si precisa che il candidato, ai sensi del D.P.R. n.445/2000 e della L. 12/11/2011, n.183, art.15, può presentare in carta semplice e senza autentica di firma:

a. "dichiarazione sostitutiva di certificazione": nei casi tassativamente indicati nell'art. 46 del D.P.R. n. 445/2000 (ad esempio: dati anagrafici, residenza, cittadinanza, godimento dei diritti civili e politici, stato di famiglia, iscrizione all'albo/ordine professionale, possesso del titolo di studio, di specializzazione, di abilitazione, di formazione, di aggiornamento e di qualificazione tecnica, concessione di benefici previsti da leggi speciali, adempimento degli obblighi militari, ivi compresi quelli attestati dal foglio matricolare dello stato di servizio, di non aver riportato condanne penali e di non essere destinatario di provvedimenti che riguardano l'applicazione di misure di prevenzione, di decisioni civili e di provvedimenti amministrativi iscritti nel casellario giudiziale ai sensi della vigente normativa, di non aver subito condanne penali);

b. "dichiarazione sostitutiva dell'atto di notorietà" ai sensi dell'art. 47 del D.P.R. 445/2000: per tutti gli stati, fatti e qualità personali non compresi nell'elenco di cui al citato art. 46 del D.P.R.445/2000 (ad esempio: borse di studio, attività di servizio, incarichi libero-professionali, attività di docenza, etc.);

c. "dichiarazione sostitutiva dell'atto di notorietà" ai sensi dell'art. 19 del DPR n. 445/2000: al fine di dichiarare la conformità all'originale della copia di un atto o di un documento conservato o rilasciato da una pubblica amministrazione, la copia di una pubblicazione ovvero la copia di un titolo di studio o di servizio.

La "dichiarazione sostitutiva dell'atto di notorietà" deve essere corredata da fotocopia semplice di un documento di identità personale, come previsto dall'art.38 del D.P.R. 445/2000.

In ogni caso, la dichiarazione resa dal candidato - in quanto sostitutiva a tutti gli effetti della certificazione - deve contenere tutti gli elementi necessari alla valutazione del titolo che il candidato intende produrre; l'omissione anche di un solo elemento comporta la non valutazione del titolo autocertificato o autodichiarato. La dichiarazione deve contenere, a titolo meramente esemplificativo:

A - Titoli di carriera:

- l'esatta denominazione dell'Ente (se trattasi di enti diversi dal SSN deve essere precisato se l'ente è pubblico, privato, privato accreditato o convenzionato con il SSN);
- la natura giuridica del rapporto di lavoro (di ruolo, incaricato, supplente, part-time, etc., se vi è rapporto di dipendenza, convenzione, contratto di collaborazione coordinata e continuativa, contratto libero professionale, contratto di natura privata, etc., nonché la durata oraria settimanale e l'esatta riduzione oraria nel caso di part-time);
- l'esatta decorrenza del rapporto di lavoro (giorno, mese, anno di inizio e di cessazione);
- la qualifica rivestita e la disciplina in cui il servizio è reso;
- le eventuali interruzioni del rapporto di lavoro (aspettativa senza assegni, sospensione cautelare, etc.).
- Nella documentazione relativa ai servizi svolti, documentati mediante dichiarazione sostitutiva di atto di notorietà ai sensi dell'art. 47 D.P.R. n. 445/2000 deve essere attestato:
    - la posizione nei riguardi degli obblighi militari di leva e/o servizio civile deve necessariamente indicare i seguenti elementi:
    - l'esatta decorrenza e durata del servizio militare e/o civile (giorno, mese, anno di inizio e di cessazione del servizio militare stesso);
    - il ruolo ricoperto e lo stato di servizio svolto (ufficiale medico, infermiere, aiutante di sanità, marconista etc.) eventualmente riconducibile alla qualifica a selezione.

Non sarà attribuito il relativo punteggio qualora le suindicate precisazioni sono omesse e/o incomplete.

B – Titoli accademici e di studio

L'indicazione del titolo di studio di accesso alla procedura con l'esatta denominazione dell'Università o Istituto dove è stato conseguito, la data di conseguimento, la durata legale del relativo corso di studi;

- gli altri titoli accademici e di studio devono contenere le stesse indicazioni sopra riportate;
- la certificazione o l'autocertificazione relativa alla specializzazione, deve contenere l'indicazione della disciplina, la durata del corso di studio e la specificazione se la specializzazione è stata conseguita ai sensi dei Decreti Legislativi n. 257/91 o n.368/99 e s. m. ed i., ai fini della loro corretta valutazione come per Legge. Qualora la dichiarazione non contenga tale specificazione non si potrà procedere all'assegnazione del relativo punteggio;

C – Pubblicazioni e titoli scientifici:

- devono essere sempre allegati in originale o in copia mediante dichiarazione sostitutiva di atto notorio, ai sensi dell'art.19 del D.P.R. 445/2000 (pena la non valutazione).

D – Curriculum formativo e professionale:

Curriculum, redatto in carta semplice, datato e firmato e autocertificato nei modi di Legge, da cui risultino le attività professionali, di studio, direzionali-organizzative, così come prescritto dall'art. 8, comma 3, del DPR 10/12/97 n. 484, che saranno valutate secondo le disposizioni di cui all'art. 15, comma 7, bis, lett. d), del D. Lgs n. 502/92. Il contenuto del curriculum dovrà far riferimenti in particolare:

a) Alla tipologia delle istituzioni in cui sono allocate le strutture presso le quali il candidato ha svolto la sua attività e alla tipologia delle prestazioni erogate dalle strutture medesime;
b) Alla posizione funzionale del candidato nelle strutture presso le quali il candidato ha svolto la sua attività ed alle sue competenze con indicazione di eventuali specifici ambiti di autonomia professionale con finzioni di direzione, ruoli di responsabilità rivestiti, lo scenario organizzato in cui ha operato il dirigente ed i particolari risultati ottenuti nelle esperienze professionali precedenti;
c) Alla tipologia qualitativa e quantitativa delle prestazioni effettuate dal candidato anche con riguardo all'attività/casistica trattata nei precedenti incarichi, misurabile in termini di volume e complessità.

Le attività/casistiche devono essere riferite al decennio precedente alla data di pubblicazione dell'Avviso per estratto nella Gazzetta Ufficiale e devono essere certificate dal Direttore Sanitario Aziendale sulla base delle attestazioni del Direttore del competente dipartimento o unità operativa di appartenenza;

d) Ai soggiorni di studio o di addestramento professionale per attività attinenti alla disciplina in rilevanti strutture italiane o estere di durata non inferiore a tre mesi con esclusione dei tirocini obbligatori;

e) Alla attività didattica presso corsi di studio per il conseguimento di diploma universitario, di laurea o di specializzazione ovvero presso scuole per la formazione di personale sanitario con indicazione delle ore annue di insegnamento;

f) Alla partecipazione a corsi, congressi, convegni e seminari, anche effettuati all'estero, in qualità di docente o di relatore;

g) Alla produzione scientifica strettamente pertinente alla disciplina, pubblicata su riviste italiane o straniere. Il candidato dovrà allegare al curriculum, le pubblicazioni ritenute più significative, che devono essere edite a stampa e devono essere prodotte in originale o in copia autenticata ai sensi di Legge, ovvero in semplice copia fotostatica tratta dagli originali pubblicati con dichiarazione sostitutiva di atto di notorietà che ne attesti la conformità all'originale. Di tali lavori scientifici deve essere prodotto elenco dettagliato, con numerazione progressiva in relazione al corrispondente documento e con indicazione della relativa forma originale o autenticata;

h) Alla continuità e alla rilevanza dell'attività pubblicistica e di ricerca svolta nel corso dei precedenti incarichi.

Inoltre, ai fini di una corretta valutazione del curriculum:

- per i corsi di aggiornamento professionale va indicato: 1) il titolo dell'evento; 2) l'organizzazione dell'evento; 3) la sede e la durata; 4) se, a fine corso, c'è stata la verifica; 5) se relatore all'evento; 6) se trattasi di E.C.M. e il relativo numero;
- per gli incarichi di docenza va indicato: 1) l'ente presso il quale è stata effettuata la docenza, se Istituto Scolastico o altro Ente o se Istituto Universitario; 2) la durata dell'incarico: data inizio e fine incarico e il n. di ore d'insegnamento e se trattasi di anno scolastico o anno accademico; 3) disciplina della docenza;
- per i corsi di perfezionamento, i master va indicato: 1) l'esatta denominazione del corso o master; 2) l'Ente presso il quale è stato conseguito; 3) la durata, l'attestazione finale e la disciplina; 4) se Master di I o II livello e i relativi C.F.U. conseguiti;
- per le borse di studio e il dottorato di ricerca va indicato: 1) l'Ente presso il quale si è tenuto/a, la durata e la disciplina.
- per i corsi di perfezionamenti, i master, i dottorati e le borse di studio il punteggio sarà attribuito solo a titolo conseguito.

I contenuti del curriculum, esclusi quelli relativi alla sola casistica di cui al punto c) e quelli di cui al punto g), devono essere autocertificati dal candidato stesso mediante dichiarazioni sostitutive di cui agli artt. 46 e 47 del DPR 445/2000 e successive modifiche ed integrazioni. **Il curriculum qualora non reso sotto forma di dichiarazione sostitutiva di certificazione e/o atto di notorietà, o non formalmente documentato, ha unicamente uno scopo informativo e, pertanto, non produce attribuzione di alcun punteggio**.

Le dichiarazioni sostitutive dovranno essere chiare e complete in ogni particolare utile per una corretta valutazione di quanto dichiarato nelle stesse. In caso contrario, saranno ritenute "non valutabili".

I titoli redatti in lingua straniera devono essere corredati da una traduzione in lingua italiana certificata, conforme al testo straniero, redatta dalla competente rappresentanza diplomatica o consolare, ovvero da un traduttore ufficiale.

Le dichiarazioni sostitutive di certificazioni e/o di atto di notorietà, perché possano essere prese in considerazione devono risultare da atto formale distinto dalla domanda, secondo gli allegati schemi semplificativi ed accompagnate dalla fotocopia di una documento di riconoscimento in corso di validità.

L'Amministrazione è tenuta ad effettuare idonei controlli sulla veridicità del contenuto delle dichiarazioni sostitutive ricevute e si precisa che, oltre la decadenza dai benefici eventualmente conseguiti dall'interessato, sulla base di dichiarazione non veritiera, sono applicabili le sanzioni penali previste per le ipotesi di falsità in

atti e dichiarazioni mendaci, ai sensi della L. n.183/2011.

ESCLUSIONE DALL'AVVISO

Costituiscono motivo di esclusione:

1. il mancato possesso di uno o più requisiti sia generali che specifici richiesti per l'ammissione;
2. la mancata sottoscrizione della domanda;
3. mancata fotocopia del documento di identità in corso di validità;
4. la presentazione di autocertificazioni relative al possesso dei requisiti, generali e specifici, di ammissione all'Avviso, rese in termini difformi da quanto disposto dalla normativa vigente in materia, da cui non si evince il possesso dei requisiti medesimi;
5. l'inoltro della domanda di partecipazione all'Avviso oltre il termine di scadenza del bando;
6. la omessa dichiarazione non altrimenti rilevabile, resa mediante autocertificazione ai sensi del D.P.R. n.445/00, contestuale e/o allegata all'istanza di ammissione, del possesso di uno solo dei requisiti generali e specifici di ammissione prescritti dal presente bando;
7. essere stato destituito o dispensato o licenziato dall'impiego presso una Pubblica Amministrazione;

SORTEGGIO COMMISSIONE

Il sorteggio dei componenti la Commissione esaminatrice verrà effettuato presso la sede legale dell'Azienda – via Napoli n. 201 – 72100 BRINDISI alle ore 10.30 del primo giovedì successivo non festivo alla data di scadenza del presente bando e, ove necessario, ogni giovedì successivo fino al compimento delle operazioni.

MODALITA' DI SELEZIONE

Il Direttore Generale, dopo la scadenza del bando di concorso, nomina la commissione di valutazione secondo le procedure previste dall'art. 15 del D.Lgs. n. 502/1992 e s.m.i.. La Commissione riceve dall'azienda il profilo del dirigente da incaricare.

L'accertamento del possesso dei requisiti specifici è effettuata dalla Commissione preposta all'espletamento della selezione e l'eventuale esclusione può essere comunicata anche il giorno stesso della convocazione per sostenere il colloquio.

Ai sensi dell'art. 15, comma 7 bis, punto b, del D. L.vo n. 502/1992 la Commissione effettua la valutazione e accerta l'idoneità dei candidati tramite l'analisi comparativa dei curricula, dei titoli professionali posseduti, avuto anche riguardo alle necessarie competenze organizzative gestionali, dei volumi di attività svolta, dell'aderenza del profilo ricercato e degli esiti del colloquio.

La Commissione sulla base del Verbale del Collegio di Direzione recepito dal Direttore Generale, di cui all'art. 3, comma 3, del regolamento n. 24/2013, che delinea i profili oggettivi, soggettivi generali e soggettivi specifici, valuta i contenuti del curriculum e gli esiti del colloquio ed attribuisce a ciascun candidato un punteggio basato su di una scala di misurazione, di seguito specificata.

Gli ambiti di valutazione sono articolati, principalmente, in due macro-aree:

a. curriculum

b. colloquio

La valutazione dovrà essere orientata alla verifica dell'aderenza del profilo del candidato a quello predelineato dalla azienda e sopra, per esteso, riportato.

La Commissione, per la valutazione delle macro-aree, ha a disposizione complessivamente 80 punti, 50 dei quali relativi al curriculum e 30 al colloquio. La valutazione del curriculum precede il colloquio.

In caso di parità di voto nelle deliberazioni della Commissione prevale il voto del Presidente. Sulla base della valutazione complessiva, la Commissione presenta al Direttore Generale una terna di candidati idonei formata sulla base dei migliori punteggi attribuiti ed ottenuti dai candidati stessi. Inoltre la Commissione deve redigere una relazione in forma sintetica da trasmettere al Direttore Generale che deve essere pubblicata, sul sito internet aziendale, prima della nomina del vincitore.

VALUTAZIONE DEL CURRICULUM

Gli elementi contenuti nel curriculum devono essere valutati dalla Commissione in correlazione con il grado di attinenza alle esigenze aziendali descritte nel presente bando ed essere volti ad accertare:

a) la tipologia delle istituzioni in cui sono allocate le strutture presso le quali il candidato ha svolto la sua attività e la tipologia delle prestazioni erogate dalla struttura medesima **(massimo punti 5)**;

b) la posizione funzionale del candidato nelle strutture presso le quali ha svolto la sua attività e le sue competenze con indicazione di specifici ambiti di autonomia professionale con funzioni di direzione, ruoli di responsabilità rivestiti, lo scenario organizzativo in cui ha operato il dirigente ed, in particolare, i risultati ottenuti nelle esperienze professionali precedenti **(massimo punti 15)**;

c) la tipologia qualitativa e quantitativa delle prestazioni effettuate dal candidato anche con riguardo all'attività/casistica trattata nei precedenti incarichi, misurabile in termini di volume e complessità.

Le attività/casistiche prodotte dal candidato devono essere riferite al decennio precedente alla data di pubblicazione dell'estratto del presente bando sulla Gazzetta Ufficiale e devono essere certificate dal Direttore Sanitario sulla base delle attestazioni del Direttore del competente dipartimento o un Unità Operativa d'appartenenza **(massimo punti 12)**;

d) i soggiorni di studio o di addestramento professionale per attività attinenti alla disciplina in rilevanti strutture italiane o estere di durata non inferiore a tre mesi con esclusione dei tirocini obbligatori **(massimo punti 2)**;

e) l'attività didattica presso corsi di studio per il conseguimento di diploma universitario, di laurea o specializzazione ovvero presso scuole di formazione di personale sanitario **(massimo punti 5)**;

f) la partecipazione a corsi, congressi, convegni e seminari, anche effettuati all'estero, in qualità di docente o relatore **(massimo punti 3)**;

g) la produzione scientifica, valutata in relazione all'attinenza alla disciplina ed in relazione alla pubblicazione su riviste nazionali ed internazionali, caratterizzate da criteri di filtro nell'accettazione dei lavori, nonché al suo impatto sulla comunità scientifica **(massimo punti 5);**

h) la continuità e la rilevanza dell'attività pubblicistica e di ricerca svolta nel corso dei precedenti incarichi **(massimo punti 3).**

PROVA COLLOQUIO

Prima dell'espletamento della prova colloquio, la Commissione, con il supporto del Direttore Sanitario, illustra nel dettaglio, i contenuti oggettivi soggettivi della posizione da conferire, affinché i candidati possano esporre interventi mirati ed innovativi volti al miglioramento della struttura, sia dal punto di vista clinico che da quello organizzativo.

Il colloquio è diretto alla valutazione delle capacità professionali, nella disciplina specifica messa a concorso, con riferimento anche alle esperienze professionali documentate, nonché all'accertamento delle capacita gestionali, organizzative e di direzione con riferimento alle caratteristiche dell'incarico da ricoprire, rispondenti alle caratteristiche professionali determinate dall'Azienda.

La Commissione dovrà tenere conto della chiarezza espositiva, della correttezza delle risposte, dell'uso di linguaggio scientifico appropriato, delle capacità di collegamento con altre patologie o discipline o specialità, per la miglior risoluzione dei quesiti dal punto di vista dell'efficacia e della economicità degli interventi.

Il colloquio è diretto, altresì, a testare la visione e l'originalità delle proposte sull'organizzazione della Struttura Complessa, nonché l'attitudine all'innovazione ai fini del miglioramento dell'organizzazione e della soddisfazione degli *stakeholders* della struttura stessa.

Nel caso la Commissione lo ritenga opportuno potrà esprimere valutazioni specifiche in merito all'idoneità dei candidati attraverso modalità che consentano di stabilire relazioni con la struttura ed il personale ad essa appartenente, anche attraverso sopralluoghi e colloqui, stabilendo i tempi di inserimento nell'ambito della procedura e dandone preventiva comunicazione al candidato, al fine di acquisire ulteriori elementi atti a permettere al candidato di esprimere nel colloquio e nella relazione la propria visione sulla conduzione della struttura.

Nell'ambito della procedura selettiva e per integrare gli elementi di valutazione del colloquio, potrà essere richiesto ai candidati di predisporre, nel giorno fissato per il colloquio, una relazione scritta su temi individuati

dalla Commissione. In tal caso, la relazione scritta costituisce elemento di valutazione nell'ambito del colloquio, contribuendo alla definizione del relativo tetto massimo di punteggio.
Il superamento della prova colloquio è subordinata al raggiungimento di una valutazione di sufficienza espressa in termini numerici di almeno **21/30**.
La data e la sede in cui si svolgerà la prova colloquio, saranno comunicate ai candidati, a cura della Commissione, con Posta Elettronica Certificata alla PEC personale del candidato, indicata nell'istanza di partecipazione, non meno di 15 giorni prima dell'espletamento dello stesso.
Il colloquio si svolgerà in un'aula aperta al pubblico, ferma restando la possibilità di non far assistere alle operazioni gli altri candidati qualora la prova colloquio venga effettuata con modalità uniformi, somministrando ai candidati le medesime domande.

I candidati convocati per il colloquio dovranno presentarsi muniti di un documento di identità valido a norma di Legge. La mancata presentazione al colloquio equivale a rinuncia.
Sì fa riserva, qualora i candidati selezionati siano meno di tre di ripetere la procedura di selezione.

CONFERIMENTO D'INCARICO

La Commissione, entro novanta (90) giorni dal termine di scadenza per la presentazione delle domande, sulla base dell'analisi comparativa dei curricula, dei titoli professionali posseduti, avuto anche riguardo alle necessarie competenze organizzative e gestionali, dei volumi dell'attività svolta, dell'aderenza al profilo ricercato e degli esiti del colloquio, presenta al Direttore Generale una terna di candidati idonei formata sulla base dei migliori punteggi attribuiti.
Il Direttore Generale individua il candidato idoneo da nominare nell'ambito della terna predisposta dalla commissione; ove intenda nominare uno dei due candidati che non hanno conseguito il miglior punteggio, deve motivare analiticamente la scelta. Le motivazioni saranno pubblicate sul sito internet aziendale.
Il profilo professionale del dirigente da incaricare, i curricula dei candidati e la relazione della commissione, comprensiva delle valutazioni analitiche dei curricula e dei colloqui, sono pubblicati sul sito internet aziendale prima della nomina.
Sono, altresì, pubblicate sul medesimo sito le motivazione della scelta del Direttore Generale della nomina di uno dei due candidati che non hanno conseguito il miglior punteggio nell'ambito della terna predisposta dalla Commissione.
Gli adempimenti di cui ai punti precedenti relativi alla nomina devono essere espletati, dal Direttore Generale entro e non oltre 15 giorni dalla ricevimento della relazione o degli atti riportanti la terna degli idonei.
Ai sensi dell'art. 15, comma 7 ter, del D.lgs n. 502/92, l'incarico di direttore di struttura complessa è soggetto a conferma al termine di un periodo di prova di sei mesi, prorogabili di altri sei, sulla base della valutazione di cui al comma 5 del medesimo art. 15 del D.lgs n. 502/92.
L'incarico avrà la durata quinquennale con facoltà di rinnovo per lo stesso periodo o per un periodo più breve.
Il trattamento economico è stabilito dal vigente C.C.N.L. dell'area della dirigenza Medica e Veterinaria.
Il Dirigente non confermato nell'incarico è destinato ad altra funzione con la perdita del relativo specifico trattamento economico.
Nel caso di dimissioni o recesso da parte del Dirigente incaricato nei due anni successivi alla data di conferimento dell'incarico, l'Azienda si riserva la facoltà di procedere al conferimento dell'incarico ad uno dei due professionisti facenti parte della terna iniziale.
L'incarico di direttore medico implica il rapporto di lavoro esclusivo e a tempo pieno, ai sensi dell'art. 15 *quinquies* del D. lgs n. 502/92 e s.m. e i.
A seguito di nomina dell'idoneo, quale Direttore della Struttura Complessa per la quale la presente procedure e attivata, il Direttore Generale provvede alla stipula del contratto individuale di lavoro in cui saranno dettagliati:

1) denominazione e tipologia dell'incarico attribuito;
2) obiettivi generali da conseguire, relativamente all'organizzazione ed alla gestione dell'attività clinica;
3) opzione per il rapporto esclusivo;
4) periodo di prova e modalità d'espletamento dello stesso ai sensi dell'innovato art. 15, comma 7 ter, del

D. L.vo n. 502/19092;
5) durata dell'incarico (data di inizio e di scadenza);
6) possibilità di rinnovo, previa verifica;
7) modalità di effettuazione delle verifiche;
8) valutazione e soggetti deputati alle stesse;
9) retribuzione di posizione connessa all'incarico (indicazione del quantum economico);
10) obbligo di frequenza al corso manageriale ex art. 15 del DPR. 484/97, una volta reso disponibile dal S.S.R. con la precisazione che la mancata partecipazione o il mancato superamento del primo corso utile, successivamente al conferimento dell'incarico, comporterà la decadenza dall'incarico stesso;
11) condizioni di decadenza e risoluzione del rapporto di lavoro e dell'incarico;
12) obbligo, pena la decadenza, dell'osservanza del codice di comportamento di cui al DPR. n. 62 del 2013 come integrato da questa ASL BR ai sensi dell'art. 1, comma 2 dello stesso;
13) dichiarazione da parte dell'incaricato della non sussistenza di motivi e cause di inconferibilità o incompatibilità precisando l'obbligo dello stesso, di presentazione annuale di tale dichiarazione ai sensi dell'art. 20, commi 1 e 2, del D. L.vo n. 39 del 2013.

Il rapporto di lavoro che il Dirigente incaricato andrà a contrarre con l'ASL BR, si reputa con carattere di esclusività precisando che, ai sensi del comma 3, art. 10 del Regolamento Regionale n. 24 del 3 dicembre 2013, sulla scorta del quale il presente provvedimento viene redatto, l'opzione per tale rapporto esclusivo non e modificabile per tutta la durata dell'incarico, sottoscrivendo, in tal senso specifica clausola all'interno del contratto individuale di lavoro.

L'incaricato che, senza giustificato motivo, non assumerà servizio nel termine stabilito dall'amministrazione sarà dichiarato decaduto dall'incarico.

E' in ogni modo condizione risolutiva del contratto in qualsiasi momento senza obbligo di preavviso, la presentazione di documenti falsi o viziati da invalidità non sanabile.

TRASPARENZA

Ai sensi di quanto previsto dall'art. 15 D.lgs n. 502/92 e s.m.i. e dal R.R. n. 24/2013, saranno pubblicati nel sito web dell'Azienda - **Sezione Amministrazione Trasparente - Concorsi:**

- Il profilo professionale del dirigente da incaricare;
- La data e il luogo del sorteggio dei componenti della commissione;
- La nomina della Commissione di valutazione;
- La relazione della Commissione in forma sintetica, prima della nomina;
- I curricula dei candidati presentatisi al colloquio;
- l'atto di attribuzione dell'incarico con le eventuali motivazioni della scelta del Direttore Generale qualora la nomina ricada su uno dei candidati che non hanno conseguito il miglior punteggio.

MODALITA' DI TRATTAMENTO DEI DATI PERSONALI

Ai sensi degli artt. 13 e 14 del Regolamento UE 679/2016 (Regolamento Generale sulla Protezione dei Dati – di seguito Regolamento) si informano i candidati che i dati personali forniti in sede di partecipazione alla presente procedura selettiva o comunque acquisiti a tale scopo dall'Azienda Sanitaria Locale Br, saranno trattati per le finalità di gestione della predetta procedura di selezione e saranno utilizzati anche successivamente all'eventuale instaurazione del rapporto di lavoro per le finalità inerenti alla gestione dello stesso.

Potranno essere acquisite d'ufficio alcune informazioni per verificare le dichiarazioni presentate dai candidati (es. richiesta di verifica del casellario giudiziale; richieste di conferma dei titoli di studio a Scuole ed Università, richiesta ai Comuni dello stato di famiglia, ecc.).

La base giuridica del trattamento è rinvenibile - nell'esecuzione di un compito di interesse pubblico o connesso all'esercizio di pubblici poteri di cui è investito il titolare del trattamento, nell'adempimento di un obbligo legale, nell'esecuzione del contratto di lavoro di cui l'interessato è parte o nell'esecuzione di misure precontrattuali adottate su richiesta dello stesso, nel perseguimento dell'interesse legittimo del Titolare (es.:

tutela dei diritti del Titolare in sede stragiudiziale e giudiziale, ecc.).
Il conferimento dei dati personali è obbligatorio ai fini della valutazione dei requisiti di partecipazione e del possesso degli eventuali titoli previsti; la loro mancata indicazione comporta l'esclusione dalla procedura selettiva.
I dati personali dei candidati saranno trattati nei modi previsti dalla legge e nel rispetto del segreto professionale e d'ufficio.
Saranno trattati sia in forma cartacea, che in formato digitale e con l'adozione di misure tecniche ed organizzative per assicurare adeguati livelli di sicurezza da personale dipendente o da altri soggetti che collaborano con l'Azienda, tutti debitamente a ciò autorizzati dal Titolare o da un suo delegato, nonché da soggetti appositamente designati dal Titolare quali Responsabili del trattamento dei dati personali.
I dati personali non verranno in alcun modo diffusi. Nella misura strettamente indispensabile per svolgere attività istituzionali previste dalle vigenti disposizioni in materia alcuni di essi potranno essere comunicati a soggetti pubblici a cui la comunicazione avviene in forza di obblighi normativi ed a soggetti terzi (persone fisiche o giuridiche) che svolgono servizi nei confronti di questa ASL BR.
I dati personali forniti all'Azienda Sanitaria Locale BR saranno conservati per il tempo necessario al perseguimento delle finalità per le quali sono trattati e comunque nel rispetto dei termini previsti dalle vigenti procedure di scarto degli archivi documentali (si richiama al riguardo il Massimario di scarto).
Nella qualità di interessato al trattamento, il candidato ha diritto di

- ottenere l'accesso ai propri dati personali ed alle informazioni relative agli stessi;
- ottenere l'aggiornamento, la rettifica dei dati inesatti o l'integrazione di quelli incompleti;
- ottenere la limitazione del trattamento dei dati personali che lo riguardano, nei casi previsti;
- ottenere la cancellazione (se sono venute meno le finalità del trattamento o l'interesse legittimo del Titolare e fatta eccezione per i dati contenuti in atti che devono essere obbligatoriamente conservati);
- opporsi al loro trattamento, in tutto o in parte, per motivi legittimi;
- proporre reclamo all'Autorità Garante per la Protezione dei dati personali, qualora ne ricorrano i presupposti, seguendo le procedure e le indicazioni pubblicate sul sito web dell'Autorità Garante www.garanteprivacy.it.

Per l'esercizio dei suddetti diritti, il candidato potrà presentare una istanza in forma scritta a:
TITOLARE DEL TRATTAMENTO :
AZIENDA SANITARIA LOCALE BR
in persona del suo legale rappresentante pro-tempore
Sede legale: via Napoli, n°8, 72100 – BRINDISI ; Email: direzionegenerale@asl.brindisi.it;
Pec: protocollo.asl.brindisi@pec.rupar.puglia.it
RESPONSABILE DELLA PROTEZIONE DEI DATI (RPD)
Contatti : Indirizzo : Via Napoli, n°8 , 72100 - BRINDISI;
Email: responsabileprotezionedati@asl.brindisi.it
Pec: protocollo.asl.brindisi@pec.rupar.puglia.it

NORME FINALI

Con la partecipazione al presente Avviso è implicita da parte dei concorrenti l'accettazione, senza riserve, di tutte le disposizioni contenute nel bando stesso.
Per tutto quanto non contemplato dal presente bando, si rinvia alle disposizioni di Legge nazionali, regionali e contrattuali, vigenti in materia di mobilità e di reclutamento a tempo indeterminato di personale.
Il presente Avviso sarà pubblicato integralmente nel Bollettino Ufficiale della Regione Puglia, per estratto nella Gazzetta Ufficiale – 4ª serie speciale - e nel sito Internet Aziendale, fermo restando che la data di presentazione delle istanze scade il trentesimo giorno successivo alla data di pubblicazione dell'Avviso nella GURI.
L'ASL BR si riserva la facoltà di modificare, prorogare, sospendere, revocare il presente bando, in relazione a nuove disposizioni di Legge, o per comprovate ragioni di pubblico interesse o sopravvenute esigenze organizzative aziendali, che saranno espressi tramite il sito aziendale http://www.sanita.puglia.it/ nel link ASL BR, senza che i candidati possano sollevare eccezione o vantare diritti di sorta.

Trascorsi due anni dalla data di espletamento dell'Avviso, verranno attivate le procedure di scarto della documentazione relativa alla presente selezione ad eccezione degli atti oggetto di contenzioso, che saranno comunque conservati fino all'esaurimento del contenzioso stesso. Prima della scadenza del termine di cui sopra, i candidati possono chiedere, con apposita domanda, la restituzione della documentazione prodotta.
Nel caso la restituzione venga effettuata a mezzo del servizio postale, le spese relative sono a carico degli interessati.
Con la partecipazione all'Avviso è implicita da parte dei concorrenti l'accettazione senza riserve delle prescrizioni contenute nel presente bando e nella normativa legislativa e regolamentare attualmente in vigore, del trattamento normativo ed economico del rapporto di lavoro che sarà costituito con questa amministrazione, quali risultano disciplinati dai vigenti contratti collettivi nazionali.
Per eventuali chiarimenti o informazioni, gli aspiranti potranno inviare mail al seguente indirizzo: areagestionedelpersonale@asl.brindisi.it oppure consultare il Sito Internet Sezione Concorsi e Avvisi Portale Salute Regione Puglia ASL Brindisi

Il Direttore Generale
(Dott. Flavio Maria Roseto)

Schema di domanda Allegato A

Allegare copia documento di riconoscimento in corso di validità

Al Direttore Generale
ASL BR
Via Napoli, 8
72100 BRINDISI

Il/La… sottoscritt…….. chiede di poter partecipare **Avviso pubblico, per titoli e colloquio, per il conferimento di incarico quinquennale di Direttore di Struttura Complessa – ORTOPEDIA E TRAUMATOLOGIA DEL P.O. "CAMBERLINGO" DI FRANCAVILLA FONTANA**, il cui bando è stato pubblicato nel B.U.R. Puglia n. _____ del _____ e per estratto nella G.U.R.I. n. _____ del _____ con scadenza il_____.
Ai sensi degli articoli 46 e 47 del DPR n. 445/2000

DICHIARA

sotto la propria responsabilità, consapevole delle conseguenze civili e penali derivanti da dichiarazione falsa o mendace ,secondo quanto previsto dall'art. 76 del DPR n. 445/2000:
1. di aver preso visione del bando e di accettarne, con la presente domanda le clausole ivi contenute;
2. di essere nat….. a …… il ……;
3. di essere residente in …… cap…… Via/Piazza……;
4. di possedere la cittadinanza .....;
5. di essere in possesso del seguente titolo di studio ..... conseguito il …….. presso .....;
6. di possedere la specializzazione in …… conseguita il ……. presso ……;
7. di aver conseguito presso il seguente Paese dell'Unione Europea …..... il titolo di studio ..... …..... in data ..... equiparato, ai sensi dell'art. 38 co. 3 del D.Lgs. 165/2001, con D.P.C.M. .....;
8. di aver ottenuto, ai sensi degli artt. 49 e 50 del DPR n. 394/99 e s.m. e i., il riconoscimento dell'equipollenza del titolo di studio ……. e/o della specializzazione …… conseguito presso lo Stato …… con Decreto del Ministero della Salute n. …….. del …….. (nel caso di titoli accademici e di studio conseguiti all'estero);
9. di essere iscritto all'Ordine dei Medici della provincia di …… al n. ……;
10. di essere/non essere in possesso dell'attestato di formazione manageriale;
11. di essere in possesso dell'anzianità di servizio richiesta al punto 1) dei "REQUISITI SPECIFICI DI AMMISSIONE" del bando;
12. di essere/di non essere iscritto nelle liste elettorali del comune di (1) _____
13. di aver/di non aver riportato condanne penali (2) _____
14. di aver/di non aver procedimenti penali in corso (2) _____
15. di aver/di non aver prestato servizio presso le seguenti pubbliche Amministrazioni il cui rapporto è cessato per i motivi a fianco indicati (3): _____ _____
16. di aver/di non avere avuto sanzioni disciplinari definitive nell'ultimo biennio;
17. di trovarsi nella seguente posizione nei riguardi degli obblighi di leva (4) _____;
18. di essere/di non essere stato destituito o dispensato o licenziato dall'impiego presso una Pubblica Amministrazione;
19. di essere/di non essere stato dichiarato decaduto dall'impiego presso una Pubblica Amministrazione per averlo conseguito mediante produzione di documenti falsi o viziati da invalidità non sanabili;

20. - **di possedere il seguente <u>indirizzo di posta elettronica certificata personale (Pec)</u> agli effetti di ogni comunicazione relativa all'avviso pubblico _____;**

Impegnandosi a comunicare tempestivamente ogni eventuale variazione successiva dello stesso indirizzo all'Area Direzione del Personale – U.O.C. Assunzioni Concorsi e Gestione delle Dotazioni Organiche e riconoscendo che l'Amministrazione non assume alcuna responsabilità in caso di irreperibilità del destinatario.

Il/la sottoscritto/a _____ dichiara, altresì, di essere a conoscenza che, in caso di dichiarazioni mendaci decadrà dai benefici conseguenti al provvedimento emanato sulla base di dichiarazioni non veritiere.

Il sottoscritto:

- dichiara di aver letto e compreso l'informativa sul trattamento dei dati personali riportata all'art. 11 del bando;

- autorizza la ASL BR al trattamento dei dati personali contenuti nella domanda e nei documenti, ai sensi del Decreto Legislativo 30/06/2003 n. 196, come modificato dal D.lgs. n. 101/2018, per gli adempimenti connessi alla presente procedura concorsuale, ivi compreso l'eventuale esercizio del diritto di accesso agli atti da parte degli aventi diritto, nonchè anche successivamente all'instaurazione del rapporto, per le finalità inerenti la gestione del rapporto stesso.

Data, …….. Firma ……..……..

_____

Note

1) in caso di non iscrizione o di avvenuta cancellazione dalle liste elettorali indicarne i motivi;

2) indicare le eventuali condanne riportate (anche se sia stata concessa amnistia, condono, indulto o perdono giudiziale), la data del provvedimento e l'autorità che l'ha emessa, idem per i procedimenti penali in corso;

3) in caso in cui il candidato non abbia prestato servizio in Pubbliche Amministrazioni indicare "alcuna Amministrazione Pubblica" omettendo di compilare le indicazioni necessarie;

4) per i candidati nati entro il 1985;

ISTITUTO ZOOPROFILATTICO SPERIMENTALE DELLA PUGLIA E DELLA BASILICATA

Estratto di bando di concorso pubblico per l'assunzione a tempo determinato di n. 1 Assistente Amm.vo - Data Entry, per l'attuazione del nuovo piano di gestione e sorveglianza blue tongue, west nile-usutu, psa e altre emergenze sanitarie per il biennio 2022-2023.

In esecuzione della deliberazione n. 96 del 20/04/2022, è indetto concorso pubblico, per titoli ed esame-colloquio, per l'assunzione a tempo pieno e determinato di n. 1 Assistente Amministrativo – Data Entry (cat. C), per l'attuazione del nuovo piano di gestione e sorveglianza blue tongue, west nile-usutu, psa e altre emergenze sanitarie per il biennio 2022-2023, da attestare presso la sede di Foggia.

Le domande di partecipazione, dovranno essere presentate dai candidati unicamente in modalità telematica, non oltre le ore 24:00 del trentesimo giorno successivo alla data di pubblicazione del presente estratto di bando sulla G.U.R.I. - IV Serie - Speciale Concorsi; a tal fine l'Ente mette a disposizione sul sito web nella categoria "Concorsi e avvisi" un format elettronico per la compilazione e l'inoltro della domanda.

Il termine per la presentazione della domanda è perentorio.

Il bando viene pubblicato integralmente sul sito web dell'Ente www.izsfg.it nella sezione "Concorsi e avvisi", ed in estratto anche sul B.U.R. della Regione Puglia e della Regione Basilicata.

La pubblicazione sul sito di tali informazioni ha effetto di notifica; pertanto sarà cura dei candidati accedere periodicamente sul sito stesso.

Responsabile del procedimento è il Dott. Giuseppe Querques - S.S. Personale – tel. 0881/786200 (ore 12.00 – 13.00) - e-mail giuseppe.querques@izspb.it.

Per ulteriori informazioni gli interessati possono rivolgersi alla S.S. Personale dell'Istituto Zooprofilattico Sperimentale della Puglia e della Basilicata sito in Via Manfredonia n. 20 – 71121 FOGGIA ai seguenti numeri: 0881 786200 (Dott. Giuseppe Querques) – 0881 786380-391 (Dott. Antonio Maio, Sig. Vito Ricci) – fax 0881 786362.

IL DIRETTORE GENERALE
DR. ANTONIO FASANELLA

GAL ALTO SALENTO 2020

DETERMINAZIONE DEL DIRETTORE TECNICO N. 34 del 09 maggio 2022

Avviso Pubblico Azione 6 – "Innovazione sociale per il paesaggio"

Intervento 6.3 "Sostegno all'avviamento di imprese (start up) che attuano prodotti o servizi di innovazione sociale connesse alla gestione attiva del paesaggio"

Intervento 6.4 "Sostegno allo sviluppo del progetto d'impresa rivolto all'innovazione sociale"

Riapertura dei termini per la presentazione delle Domande di Sostegno.

IL DIRETTORE

PREMESSO che:

- con verbale del Consiglio di Amministrazione n. 55 del 01/07/2021 è stato approvato l'Avviso Pubblico a valere sulla Sottomisura 19.2 "Sostegno all'esecuzione nell'ambito degli interventi della strategia" Intervento 6.3 "*Sostegno all'avviamento di imprese (start up) che attuano prodotti o servizi di innovazione sociale connesse alla gestione attiva del paesaggio*" e Intervento 6.4 "*Sostegno allo sviluppo del progetto di impresa rivolto all'innovazione sociale*";
- il predetto Avviso è stato regolarmente pubblicato sul Bollettino Ufficiale della Regione Puglia n. 153 del 09/12/2021 e sul sito del Gal Alto Salento 2020 www.galaltosalento2020.it, nonché sugli Albi pretori dei Comuni dell'area LEADER Alto Salento;
- il termine di scadenza per la presentazione delle Domande di Sostegno è fissato alla data del 28/02/22 per il rilascio delle Domande di Sostegno sul portale SIAN e al 04/03/22 per la presentazione al GAL delle DdS complete degli allegati in formato cartaceo;
- con Determinazione del Dir. n. 09 del 28/02/2022 sono stati prorogati termini per la presentazione delle DdS al 15/03/2022 quale termine finale di operatività del portale SIAN, fissando la seconda scadenza periodica al giorno 18/03/2022;
- alla scadenza dei termini per la presentazione delle DdS al 20/07/2020 sono pervenute al GAL n. 3 Domande di Sostegno.
- con Determinazione del Dir. n. 20 del 25/03/2022 sono stati riaperti i termini per la presentazione delle DdS per la somma residua di € 1.095.155,63 (euro *unmilionenovantacinquemilacentocinquantacinque*/63), di cui:
    - Sostegno all'avviamento di imprese (start up) che attuano prodotti o servizi di innovazione sociale connesse alla gestione attiva del paesaggio € 350.380,00;
    - Sostegno allo sviluppo del progetto di impresa rivolto all'innovazione sociale € 744.775,63;

  stabilendo quale termine finale di operatività del portale SIAN il giorno 03/05/2022 e fissando la seconda scadenza al 06/05/2022 per la presentazione al GAL della DdS in formato cartaceo;
- alla scadenza dei termini per la presentazione delle DdS al 06/05/2022 è pervenuta al GAL n. 1 Domande di Sostegno che si aggiungono alle 3 DdS precedentemente pervenute con la prima scadenza del 20/07/2020.

CONSIDERATO che

- la procedura di attuazione prevista "*bando aperto – stop and* go" consente di presentare DdS sino al completo utilizzo delle risorse finanziarie attribuite;
- al momento sono pervenute al GAL Alto Salento 2020 un numero complessivo di n. 4 DdS per un importo complessivo di € 149.844,37 (*euro centoquarantanovemilaottocentoquarantaquattro*/37) rispetto alle somme messe a bando pari ad € 1.200.000,00 (*euro unmilioneduecentomila*/00).

RAVVISATA la necessità, al fine di garantire l'attuazione della SSL del GAL, di disporre per le somme residue pari ad € 1.050.155,63 (*euro unmilionecinquantamilacentocinquantacinque*/63), una riapertura dei termini per la presentazione delle Domande di Sostegno di cui:

- Sostegno all'avviamento di imprese (start up) che attuano prodotti o servizi di innovazione sociale connesse alla gestione attiva del paesaggio € 335.380,00;

- Sostegno allo sviluppo del progetto di impresa rivolto all'innovazione sociale € 714.775,63;

che altre somme potranno essere rese disponibili per il presente Bando, rivenenti dalla conclusione dell'istruttoria delle DdS giunte in seguito alla precedente pubblicazione dello stesso Bando;

- confermando la coerenza generale della proposta di Bando Pubblico a quanto previsto dal PAL (ambito interesse, obiettivi specifici, formula operativa) al quadro di disposizioni operative del PSR Puglia 2014/2020;
- confermando la coerenza della proposta di Bando con il piano di finanziamento previsto nel PAL, con particolare riferimento alla spesa programmata per il tipo di intervento 6.3 "*Sostegno all'avviamento di imprese (start up) che attuano prodotti o servizi di innovazione sociale connesse alla gestione attiva del paesaggio*" e Intervento 6.4 "*Sostegno allo sviluppo del progetto di impresa rivolto all'innovazione sociale*" e la scheda riepilogativa;
- confermando quanto stabilito dall'Avviso pubblico approvato con verbale del CdA n. 55 del 01/07/2021 e pubblicato sul BURP n. 153 del 09/12/2021;
- stabilendo che il termine per l'invio dei modelli 1 e 2 indicato al paragrafo 13 avvenga entro e non oltre il 10° decimo giorno antecedente la data di chiusura dell'operatività del portale SIAN;
- stabilendo i termini di operatività del portale SIAN dal 18/05/2022 (termine iniziale) fino alle ore 23,59 del giorno 10/06/2022 (termine finale) come indicati al paragrafo 13;
- stabilendo il giorno 14/06/2022 alle ore 13:00 la scadenza periodica per la presentazione al GAL della DdS rilasciata nel portale SIAN, corredata di tutta la documentazione richiesta, indicata al paragrafo 13.

SENTITO il Responsabile Amministrativo e Finanziario del GAL Alto Salento 2020, dott.ssa Lucrezia Marseglia.

tutto ciò premesso e per le motivazioni innanzi esposte, il RUP

DETERMINA

- **di riaprire i termini** per la presentazione delle Domande di Sostegno relativamente all'avviso pubblico a valere sul FEASR 2014/2020 Azione 6 - Intervento 6.3 "*Sostegno all'avviamento di imprese (start up) che attuano prodotti o servizi di innovazione sociale connesse alla gestione attiva del paesaggio*" e Intervento 6.4 "*Sostegno allo sviluppo del progetto di impresa rivolto all'innovazione sociale*" per la somma residua di € 1.050.155,63 (*euro unmilionecinquantamilacentocinquantacinque*/63), di cui:
  - Sostegno all'avviamento di imprese (start up) che attuano prodotti o servizi di innovazione sociale connesse alla gestione attiva del paesaggio € 335.380,00;
  - Sostegno allo sviluppo del progetto di impresa rivolto all'innovazione sociale € 714.775,63;

  che altre somme potranno essere rese disponibili per il presente Bando, rivenenti dalla conclusione dell'istruttoria delle DdS giunte in seguito alla precedente pubblicazione dello stesso Bando;
- di stabilire quale termine iniziale per l'operatività sul portale SIAN il giorno 18/05/2022;
- di stabilire quale **termine finale di operatività del portale SIAN il giorno 10/06/2022 alle ore 23:59;**
- di fissare la **seconda scadenza periodica al 14/06/2022 per la presentazione al GAL della DdS in formato cartaceo**;
- di stabilire che il paragrafo 13 del bando viene così modificato: "*I termini di operatività del portale SIAN sono fissati alla data del 18/05/2022 (termine iniziale) ed alle ore 23,59 del giorno 10/06/2022 (termine finale)*" "*La seconda scadenza periodica per la presentazione al GAL della DdS, rilasciata nel portale SIAN, debitamente firmata in ogni sua parte ai sensi dell'art. 38 del DPR n. 445/2000, corredata di tutta la documentazione richiesta, è fissata alla data del 14/06/2022 (a tal fine farà fede il timbro apposto sul plico dall'Ufficio Postale o dal Corriere accettante).*";
- di stabilire che il paragrafo 6 del bando viene così modificato "*Le risorse finanziarie attribuite al presente Avviso Pubblico sono pari ad* € 1.050.155,63 (*euro unmilionecinquantamilacentocinquantacinque*/63), *di cui*:

- *Sostegno all'avviamento di imprese (start up) che attuano prodotti o servizi di innovazione sociale connesse alla gestione attiva del paesaggio* € 335.380,00;
- *Sostegno allo sviluppo del progetto di impresa rivolto all'innovazione sociale € 714.775,63."*

Di detta riapertura sarà data comunicazione anche attraverso la pubblicazione sul Bollettino Ufficiale della Regione Puglia e sul sito web istituzionale del GAL Alto Salento 2020.

Ostuni, 09/05/2022

Il Direttore del GAL Alto Salento 2020
Dr. Gianfranco Ciola

GAL GARGANO

DETERMINAZIONE DEL DIRETTORE TECNICO n. 20 del 6 maggio 2022

AVVISO PUBBLICO SSL 2014-2020 - AZIONE 2 "GARGANO IMPATTO ZERO" - INTERVENTO 2.6 "SENTIERI DI INCONTRO - VALORIZZAZIONE DELLE FILIERE LOCALI".

IL DIRETTORE

PREMESSO che giusto verbale del Consiglio di Amministrazione n. 7 del 4.02.2022 è stato approvato l'avviso Pubblico a valere sul Fondo FEASR 2014/2020 - Azione 2 "Gargano impatto zero" - Intervento 2.6 "Sentieri di incontro - valorizzazione delle filiere locali" con una dotazione finanziaria complessiva pari ad € 360.000,00;
CONSIDERATO che:

- in data 03.05.2022 veniva comunicata per via amministrativa elettronica da parte della competente struttura regionale l'avvenuta validazione dei VCM da parte di AGEA, propedeutici alla profilatura dell'avviso sul portale SIAN;
- con nota prot. n. 437 del 03.05.2022 si comunicava alla struttura regionale l'avvenuta profilazione della misura dell'Avviso Pubblico;

RAVVISATA la necessità di poter procedere alla pubblicazione dell'Avviso Pubblico dell'Intervento 2.6 "Sentieri di incontro - valorizzazione delle filiere locali" ai fini della presentazione delle domande di sostegno relativamente all'intervento di che trattasi;
ESAMINATO ogni altro opportuno elemento;

DETERMINA

- per le motivazioni tutte riportate in narrativa, di pubblicare l'Avviso Pubblico per la presentazione delle domande di sostegno relativamente all'Intervento 2.6 "Sentieri di incontro - valorizzazione delle filiere locali";
- di stabilire i seguenti termini:
    - inizio operatività portale SIAN per rilascio DDS: 23 maggio 2022;
    - termine per inoltro dei modelli 1 e 2: 08 luglio 2022;
    - fine operatività del portale SIAN per rilascio DDS: 15 luglio 2022 (ore 23:59);
    - presentazione della documentazione cartacea presso il GAL: 18 luglio 2022 (ore 17:30);
- di pubblicare la presente Determinazione, unitamente al Bando ed agli allegati come approvati dal Consiglio di Amministrazione, sul BUR Puglia e sul sito istituzionale del GAL Gargano.

IL DIRETTORE TECNICO
dott.ssa Annarosa Notarangelo

Fondo europeo agricolo per lo sviluppo rurale: l'Europa investe nelle zone rurali

REGIONE PUGLIA

PSR PUGLIA 2014-2020 COLTIVIAMO IDEE RACCOGLIAMO FUTURO

Gal gargano

PROGRAMMA DI SVILUPPO RURALE (PSR) 2014-2020 PUGLIA
ARTICOLO 20 DEL REGOLAMENTO (UE) N. 1305/2013

MISURA 19 " SOSTEGNO ALLO SVILUPPO LOCALE DI TIPO PARTECIPATIVO "
SOTTOMISURA 19.2 " SOSTEGNO ALL'ESECUZIONE NELL'AMBITO DEGLI INTERVENTI DELLA STRATEGIA"

STRATEGIA DI SVILUPPO LOCALE 2014 – 2020

GAL Gargano agenzia di sviluppo

AVVISO PUBBLICO PER LA PRESENTAZIONE DELLE DOMANDE DI SOSTEGNO

Articolo 20 del Regolamento (UE) n. 1305/2013

AZIONE 2 – GARGANO IMPATTO ZERO
INTERVENTO 2.6 – SENTIERI DI INCONTRO – VALORIZZAZIONE DELLE FILIERE LOCALI

APPROVATO DAL CONSIGLIO DI AMMINISTRAZIONE NELLA SEDUTA DEL 04 FEBBRAIO 2022

GAL Gargano
agenzia di sviluppo

INDICE

1. PREMESSA 2
2. PRINCIPALI RIFERIMENTI NORMATIVI 2
3. PRINCIPALI DEFINIZIONI 6
4. OBIETTIVI DELL'INTERVENTO, FINALITÀ DELL'AVVISO E CONTRIBUTO (DIRETTO E INDIRETTO) A PRIORITÀ E FOCUS AREA DEL PSR 2014-2020 8
5. LOCALIZZAZIONE 9
6. RISORSE FINANZIARIE 9
7. SOGGETTI BENEFICIARI 10
8. CONDIZIONI DI AMMISSIBILITÀ 10
9. DICHIARAZIONE E IMPEGNI E OBBLIGHI 11
10. TIPOLOGIA DEGLI INVESTIMENTI E COSTI AMMISSIBILI 13
10.A. IMPUTABILITÀ, PERTINENZA, CONGRUITÀ E RAGIONEVOLEZZA 13
10.B. LEGITTIMITÀ E TRASPARENZA DELLA SPESA 15
10.C. LIMITAZIONI E SPESE NON AMMISSIBILI 15
11. AMMISSIBILITÀ ED ELEGGIBILITÀ DELLE SPESE, DOCUMENTI GIUSTIFICATIVI E MODALITÀ DI PAGAMENTO DELLE SPESE 17
12. TIPOLOGIA ED ENTITÀ DEL SOSTEGNO PUBBLICO 18
13. MODALITÀ E TERMINI PER LA PRESENTAZIONE DELLA DOMANDA DI SOSTEGNO E ALLEGATI 19
14. DOCUMENTAZIONE DA ALLEGARE ALLA DOMANDA DI SOSTEGNO 20
15. CRITERI DI SELEZIONE 22
16. ATTRIBUZIONE DEI PUNTEGGI, FORMULAZIONE DELLA GRADUATORIA 23
17. ISTRUTTORIA TECNICO-AMMINISTRATIVA E CONCESSIONE DEL SOSTEGNO 23
18. TIPOLOGIA E MODALITÀ DI EROGAZIONE DEL SOSTEGNO – PRESENTAZIONE DELLE DDP 26
18.A. DDP DELL'ANTICIPO 26
18.B. DDP DI ACCONTO SU STATO DI AVANZAMENTO LAVORI (SAL) 26
18.C. DDP DEL SALDO E ACCERTAMENTO DI REGOLARE ESECUZIONE DELLE OPERE 27
19. MODALITA' E TEMPI DI COMPILAZIONE DELLE CHECK LIST AGEA 29
20. RICORSI E RIESAMI 29
21. VARIANTI IN CORSO D'OPERA, SANZIONI E REVOCHE 30
22. RECESSO/RINUNCIA DAGLI IMPEGNI 31
23. VERIFICABILITÀ E CONTROLLABILITÀ DELLE MISURE (VCM) 31
24. NORMATIVA SUGLI AIUTI DI STATO 32
25. DISPOSIZIONI GENERALI 33
26. OBBLIGHI IN MATERIA DI INFORMAZIONE E PUBBLICITÀ 33
27. RELAZIONI CON IL PUBBLICO 34
28. INFORMATIVA E TRATTAMENTO DATI PERSONALI 34

GAL Gargano
agenzia di sviluppo

1. PREMESSA

Il Gruppo di Azione Locale (GAL) Gargano Agenzia di Sviluppo soc. cons. arl è un partenariato tra soggetti pubblici e privati portatori di interessi comuni allo scopo di favorire lo sviluppo economico e sociale dei territori rurali e costieri di: Cagnano Varano, Carpino, Ischitella, Isole Tremiti, Lesina, Mattinata, Monte Sant'Angelo, Peschici, Rignano Garganico, Rodi Garganico, San Giovanni Rotondo, San Marco in Lamis, San Nicandro Garganico, Vico del Gargano e Vieste.

Il GAL, pertanto, attraverso l'attuazione della Strategia di Sviluppo Locale di tipo partecipativo (SSLTP) e del relativo Piano di Azione Locale (PAL) 2014/2020, finanziata nell'ambito della Misura 19 del PSR Puglia 2014-2020, favorisce l'implementazione di interventi finalizzati alla realizzazione di un sistema di sviluppo locale che sia integrato e basato sulle risorse locali, in grado di valorizzarne le potenzialità produttive, le tipicità e le risorse locali, attraverso il consolidamento dell'assetto politico-economico-sociale esistente, per la crescita del sistema locale e la partecipazione di tutti gli attori ai processi decisionali.

2. PRINCIPALI RIFERIMENTI NORMATIVI

NORMATIVA COMUNITARIA

Regolamento (UE) del Parlamento europeo e del Consiglio del 17 dicembre 2013, n. 1303, recante disposizioni comuni sul Fondo europeo di sviluppo regionale, sul Fondo sociale europeo, sul Fondo di coesione, sul Fondo europeo agricolo dello sviluppo rurale e sul Fondo europeo degli affari marittimi e la pesca e disposizioni generali sul Fondo europeo di sviluppo regionale, sul Fondo sociale europeo, sul Fondo di coesione e sul Fondo europeo per gli affari marittimi e la pesca, e che abroga il Reg. (CE) n. 1083/2006 del Consiglio;

Regolamento (UE) del Parlamento europeo e del Consiglio del 17 dicembre 2013, n. 1305 sul sostegno allo sviluppo rurale da parte del FEASR e che abroga il Reg. (CE) n. 1698/2005 del Consiglio;

Regolamento (UE) del Parlamento europeo e del Consiglio del 17 dicembre 2013, n. 1306 su finanziamento, gestione e monitoraggio della politica agricola comune e che abroga i Regg. (CEE) n. 352/78, (CE) n. 165/94, (CE) n. 2799/98, (CE) n. 814/2000, (CE) n. 1290/2005 e (CE) n. 485/2008;

Regolamento (UE) della Commissione del 18 dicembre 2014, n. 640 che integra il Reg. (UE) n. 1306/2013 del 17 dicembre 2013 del Parlamento Europeo e del Consiglio per quanto riguarda il Sistema Integrato di Gestione e di Controllo (SIGC) e le condizioni per il rifiuto o la revoca di pagamenti nonché le sanzioni amministrative applicabili ai pagamenti diretti, al sostegno allo sviluppo rurale e alla condizionalità;

Regolamento (UE) della Commissione del 22/07/2014, n. 834 che stabilisce norme per l'applicazione del quadro comune di monitoraggio e valutazione della politica agricola comune;

Regolamento di esecuzione (UE) della Commissione del 14 dicembre 2015, n. 2333 che modifica il Reg. (UE) n. 809/2014 recante modalità di applicazione del Reg. (UE) n. 1306/2013 per quanto riguarda il SIGC, le misure di sviluppo rurale e la condizionalità;

GAL Gargano agenzia di sviluppo

Decisione della Commissione europea C(2018) 8062 finale concernente il regime di aiuti SA.51527, notificato ai sensi degli Orientamenti dell'Unione Europea per gli aiuti di stato nei settori agricolo e forestale e nelle zone rurali 2014 – 2020 e nelle more dell'adozione delle modifiche dei criteri;

Regolamento (UE, Euratom) del Parlamento Europeo e del Consiglio del 18 luglio 2018, n. 1046, che stabilisce le regole finanziarie applicabili al bilancio generale dell'Unione, che modifica i regolamenti (UE) n. 1296/2013, (UE) n. 1301/2013, (UE) n. 1303/2013, (UE) n. 1304/2013, (UE) n. 1309/2013, (UE) n. 1316/2013, (UE) n. 223/2014, (UE) n. 283/2014 e la decisione n. 541/2014/UE e abroga il regolamento (UE, Euratom) n. 966/2012

Regolamento (UE) della Parlamento Europeo e del Consiglio del 17 dicembre 2013, n. 1310 che stabilisce alcune disposizioni transitorie sul sostegno allo sviluppo rurale da parte del Fondo europeo agricolo per lo sviluppo rurale (FEASR), modifica il regolamento (UE) n. 1305/2013 del Parlamento europeo e del Consiglio per quanto concerne le risorse e la loro distribuzione in relazione all'anno 2014 e modifica il regolamento (CE) n. 73/2009 del Consiglio e i regolamenti (UE) n. 1307/2013, (UE) n. 1306/2013 e (UE) n. 1308/2013 del Parlamento europeo e del Consiglio per quanto concerne la loro applicazione nell'anno 2014

Regolamento (UE) n. 1407/2013 della Commissione, del 18 dicembre 2013, relativo all'applicazione degli articoli 107 e 108 del trattato sul funzionamento dell'Unione europea agli aiuti "de minimis";

Regolamento (UE) della Commissione dell'11 marzo 2014, n. 640 che integra il Reg. (UE) n. 1306/2013 del Parlamento europeo e del Consiglio per quanto riguarda il sistema integrato di gestione e di controllo e le condizioni per il rifiuto o la revoca di pagamenti nonché le sanzioni amministrative applicabili ai pagamenti diretti, al sostegno allo sviluppo rurale e alla condizionalità;

Regolamento (UE) della Commissione dell'11 marzo 2014, n. 807 che integra talune disposizioni del Reg. (UE) n. 1305/2013 del Parlamento europeo e del Consiglio sul sostegno al FEASR e che introduce disposizioni transitorie;

Regolamento (UE) della Commissione del 17 luglio 2014, n. 808 recante modalità di applicazione del Reg. (UE) n. 1305/2013 del Parlamento europeo e del Consiglio sul sostegno allo sviluppo rurale da parte del FEASR;

Regolamento (UE) della Commissione del 17 luglio 2014, n. 809 recante modalità di applicazione del Reg. (UE) n. 1306/2013 del Parlamento europeo e del Consiglio per quanto riguarda il sistema integrato di gestione e di controllo, le misure di sviluppo rurale e la condizionalità;

Regolamento (UE) della Commissione dell'11 marzo 2014, n. 907 che integra il Reg. (UE) n. 1306/2013 del Parlamento europeo e del Consiglio per quanto riguarda gli organismi pagatori e altri organismi, la gestione finanziaria, la liquidazione dei conti, le cauzioni e l'uso dell'euro;

Regolamento (UE) della Commissione del 06 agosto 2014, n. 908 recante modalità di applicazione del Reg. (UE) n. 1306/2013 del Parlamento europeo e del Consiglio per quanto riguarda gli organismi pagatori e altri organismi, la gestione finanziaria, la liquidazione dei conti, le norme sui controlli, le cauzioni e la trasparenza;

Decisione del 24 novembre 2015, C (2015) 8412 con la quale Commissione Europea ha approvato il Programma di Sviluppo Rurale della Regione Puglia per il periodo di programmazione 2014-2020 ai fini della concessione di un sostegno da parte del FEASR;

GAL Gargano
agenzia di sviluppo

Decisioni di esecuzione della Commissione Europea C(2017) 499 del 25 gennaio 2017, C(2017) 3154 del 05 maggio 2017, C(2017) 5454 del 27 luglio 2017 e C(2017) 7387 del 31 ottobre 2017 che approvano modifiche al Programma di Sviluppo Rurale della Regione Puglia (Italia) ai fini della concessione di un sostegno da parte del Fondo europeo agricolo per lo sviluppo rurale e modificano la decisione di esecuzione C(2015)8412 della Commissione;
Decisione del 29 ottobre 2014, C (2014) 8021 con la quale la Commissione Europea ha approvato l'Accordo di Partenariato 2014-2020 con l'Italia e definisce le modalità di applicazione dei fondi SIE (fondi strutturali di investimento) e dei programmi di sviluppo rurale;

NORMATIVA NAZIONALE
Legge nazionale del 07 agosto 1990, n. 241 "Nuove norme in materia di procedimento amministrativo e diritto di accesso ai documenti amministrativi" e s.m.i.;
Legge nazionale del 27 dicembre 2006, n. 296 disposizioni riguardanti la Regolarità contributiva;
Decreto Presidente della Repubblica del 03 giugno 1998, n. 252 "Regolamento recante norme per la semplificazione dei procedimenti relativi al rilascio delle comunicazioni e delle informazioni antimafia";
D.P.C.M. del 22/07/2011 "Comunicazioni con strumenti informatici tra imprese e amministrazioni pubbliche, ai sensi dell'art. 5-bis del Codice dell'amministrazione digitale, di cui al D. Lgs.07/03/2005, n. 82 e successive modificazioni";
Linee Guida sull'Ammissibilità delle Spese per lo Sviluppo Rurale 2014-2020, emanate dal Mi.P.A.A.F. Direzione generale dello sviluppo rurale sulla base dell'intesa sancita in Conferenza Stato Regioni nella seduta dell'11 febbraio 2016;
Decreto Presidente della Repubblica del 28 dicembre 2000, n. 445 su "Testo unico delle disposizioni legislative e regolamentari in materia di documentazione amministrativa";
Decreto legislativo del 30 giugno 2003, n. 196 Codice in materia di protezione dei dati personali e **Regolamento (UE) del Parlamento Europeo e del Consiglio del 27 aprile 2016, n. 2016/679**, relativo alla protezione delle persone fisiche con riguardo al trattamento dei dati personali, nonché alla libera circolazione di tali dati e che abroga la direttiva 95/46/CE (regolamento generale sulla protezione dei dati) (GDPR);
Decreto legislativo del 03 aprile 2006, n. 152 "Norme in materia ambientale" e s.m.i. (Testo Unico sull'ambiente o Codice dell'ambiente);
Decreto Ministero Politiche Agricole Alimentari e Forestali dell'11 marzo 2008 "Approvazione delle linee guida per lo sviluppo del Sistema informativo agricolo nazionale";
Decreto legislativo del 09 aprile 2008 n. 81 e s.m.i. in materia di tutela della salute e della sicurezza nei luoghi di lavoro;
Legge nazionale del 13 agosto 2010, n. 136 "Piano straordinario contro le mafie, nonché delega al Governo in materia di normativa antimafia";

Decreto legislativo del 30 dicembre 2010, n. 235 "Modifiche ed integrazioni al D. Lgs. 7/03/2005, n. 82, recante Codice dell'amministrazione digitale, a norma dell'Art. 33 della Legge 18/06/2009, n.69";

GAL Gargano agenzia di sviluppo

Decreto legislativo del 06 settembre 2011, n. 159 "Codice delle leggi antimafia e delle misure di prevenzione, nonché nuove disposizioni in materia di documentazione antimafia, a norma degli art. 1-2 della Legge 13/08/2010, n. 136";

Legge nazionale del 06 novembre 2012, n. 190 "Disposizioni per la prevenzione e la repressione della corruzione e dell'illegalità nella Pubblica Amministrazione";

Decreto legislativo del 15 novembre 2012, n. 218 "Disposizioni integrative e correttive al D. Lgs. 06/09/2011, n. 159, recante codice delle leggi antimafia e delle misure di prevenzione, nonché nuove disposizioni in materia di documentazione antimafia, a norma degli art. 1 e 2, della Legge 13/08/2010, n. 136";

Decreto Legislativo del 18 aprile 2016 n. 50 "Codice dei contratti pubblici" e s.m.i.;

Decreto legislativo del 30 giugno 2016, n. 127 "Norme per il riordino della disciplina in materia di conferenza di servizi, in attuazione dell'articolo 2 della legge 7 agosto 2015, n. 124";
Decreto Mi.P.A.A.F.T. del 18 gennaio 2018, n. n. 1867 "Disciplina del regime di condizionalità ai sensi del Regolamento (UE) n. 1306/2013 e delle riduzioni ed esclusioni per inadempienze dei beneficiari e dei pagamenti diretti e dei programmi di sviluppo rurale".

NORMATIVA REGIONALE

Deliberazione di Giunta della Regione Puglia n. 2424 del 30 dicembre 2015, pubblicata sul BURP n. 3 del 19 gennaio 2016, "Programma di Sviluppo Rurale della Puglia 2014 - 2020 Approvazione definitiva e presa d'atto della Decisione della Commissione Europea del 24/11/2015, n. C (2015) 8412", che ha preso atto dell'avvenuta approvazione da parte della Commissione Europea del Programma di Sviluppo Rurale della Regione Puglia;
Codice della strada (D.Lgs. n. 285/1992)
Legge Regionale 25 agosto 2003, n. 21 "Disciplina delle attività escursionistiche e reti escursionistiche della Puglia" e relativo regolamento regionale del 17 settembre 2007, n. 23;

Legge regionale del 26 ottobre 2006, n. 28 e relativo Regolamento regionale n. 31 del 27 novembre 2009, su "Disciplina in materia di contrasto al lavoro non regolare";

Deliberazione della Giunta Regionale n. 1802 del 07/10/2019 che approva le Disposizioni applicative in attuazione del Reg. (UE) N n. 640 e del D.M. n. 497 del 17 gennaio 2019

Determinazione dell'Autorità di Gestione PSR Puglia 2014-2020 del 12 settembre 2018, n. 195 - Regolamento (CE) n. 1305/2013 sul sostegno allo sviluppo rurale da parte del FEASR - Programma di Sviluppo Rurale 2014-2020 – Approvazione delle "Linee Guida per l'applicazione della normativa sugli Aiuti di Stato afferente agli interventi della Misura 19.2 PSR Regione Puglia 2014/2020 – Fondo FEASR";

Determinazione dell'Autorità di Gestione PSR Puglia 12 ottobre 2018, n. 222 - Regolamento (CE) n. 1305/2013 sul sostegno allo sviluppo rurale da parte del FEASR - Programma di Sviluppo Rurale 2014-2020 – Approvazione delle "Condizioni di validità dei regimi di aiuto previsti dal PSR Puglia 2014-2020 soggetti all'obbligo di notifica di cui all'art. 108, par. 3 del TFUE e di ammissibilità delle operazioni soggette alle regole sugli aiuti di Stato";

Determinazione dell'Autorità di Gestione PSR Puglia 27 aprile 2020 n. 163 che approva le linee guida sulla gestione procedurale delle varianti;

Determinazione dell'Autorità di Gestione PSR Puglia 25 febbraio 2021 n. 110 Condizionalità Ex Ante: (Appalti Pubblici). Adozione Check List di verifica delle procedure d'appalto in sostituzione delle Check List approvate con DAG n. 9 del 31/01/2019**.**

La Convenzione tra Regione Puglia e GAL Gargano Agenzia di Sviluppo soc. cons arl sottoscritta in data 02/10/2017 registrata in data 11/01/2018 presso l'Ufficio Territoriale di Bari dell'Agenzia delle Entrate al n° 291;

Strategia di Sviluppo Locale del GAL Gargano Agenzia di Sviluppo soc. cons arl 2014/2020 e relativo Piano di Azione Locale, approvata con Determinazione della AdG del PSR Puglia 2014-2020 n. 178 del 13 settembre 2017, avente ad oggetto "PSR Puglia 2014/2020 – Misura 19 – sotto misure 19.2 e 19.4 – Valutazione e Selezione delle Strategie *di Sviluppo Locale (SSL) dei Gruppi di Azione Locale (GAL) ammessi a finanziamento*";

PROVVEDIMENTI AGEA

Comunicazione AGEA del 26 marzo 2013, Prot. n. DPMU.2013.1021 Disposizioni in materia di documentazione antimafia;

Istruzioni Operative AGEA del 30 aprile 2015, n. 25 Prot. UMU/2015/749 Oggetto: Istruzioni operative per la costituzione ed aggiornamento del Fascicolo Aziendale, nonché definizione di talune modalità di controllo previste dal SIGC di competenza dell'OP AGEA.

PROVVEDIMENTI GAL

Delibera **del Consiglio di Amministrazione n. 7 del 04.02.2022** del **GAL Gargano Agenzia di Sviluppo soc. cons arl**, con cui si è provveduto ad approvare il presente Avviso Pubblico corredate della relativa modulistica;

Regolamento interno del GAL Gargano approvato dal Consiglio di Amministrazione del 29/01/2018, come modificato il 28/02/2019.

3. PRINCIPALI DEFINIZIONI

Autorità di Gestione PSR Puglia 2014-2020 (AdG PSR): rappresenta il soggetto responsabile dell'efficace, efficiente e corretta gestione e attuazione del programma ed è individuata nella figura del Direttore del Dipartimento Agricoltura, Sviluppo Rurale e Ambientale.

Beneficiario: un organismo pubblico o privato e, solo ai fini del regolamento FEASR, una persona fisica, responsabile dell'avvio e dell'attuazione delle operazioni. I soggetti beneficiari per il presente avviso pubblico sono le amministrazioni comunali.

Check-list appalti: Check list di Autovalutazione delle procedure d'appalto, da compilare da parte dei potenziali beneficiari degli aiuti, nella fase di presentazione della DdS "Check list di Autovalutazione pre-aggiudicazione gara" e nella fase di presentazione della DdS e/o della DdP "Check list di Autovalutazione post aggiudicazione gara.

Codice Unico di Identificazione Aziendale (CUAA): codice fiscale dell'Ente da indicare in ogni

GAL Gargano agenzia di sviluppo

comunicazione o domanda.

Comitato di Sorveglianza del PSR Puglia 2014-2020: istituito con D.G.R. n. 3 del 21 gennaio 2016, svolge le funzioni di cui all'art. 49 dello stesso Reg. (UE) n. 1303/2013 e all'art. 74 del Reg. UE n. 1305/2013 e quelli previsti dal regolamento interno, al fine di garantire l'effettiva attuazione del PSR Puglia 2014 - 2020

Conto corrente dedicato: conto corrente bancario o postale intestato al soggetto beneficiario sul quale dovranno transitare tutte le risorse finanziarie necessarie per la completa realizzazione dell'investimento sia di natura pubblica (contributo in conto capitale/conto interesse) che privata (mezzi propri o derivanti da linee di finanziamento bancario). L'utilizzo di questo conto permette la tracciabilità dei flussi finanziari.

Domanda di Sostegno (di seguito **DdS**): domanda di partecipazione a un determinato regime di sostegno.

Domanda di Pagamento (di seguito **DdP**): domanda presentata dal beneficiario, in seguito alla concessione del sostegno, per l'erogazione dello stesso nelle forme consentite (anticipazione, acconto per stato di avanzamento lavori –SAL- e saldo).

Entrate nette: ai sensi dell'art. 61 del Reg. (UE) 1303/2013, per "entrate nette" si intendono i flussi finanziari in entrata pagati direttamente dagli utenti per beni o servizi forniti dall'operazione, quali le tariffe direttamente a carico degli utenti per l'utilizzo dell'infrastruttura, la vendita o la locazione di terreni o immobili o i pagamenti per i servizi detratti gli eventuali costi operativi e costi di sostituzione di attrezzature con ciclo di vita breve sostenuti durante il periodo corrispondente. I risparmi sui costi operativi generati dall'operazione, sono trattati come entrate nette a meno che non siano compensati da una pari riduzione delle sovvenzioni per il funzionamento.

Fascicolo Aziendale cartaceo e informatico (FA): il fascicolo aziendale, modello cartaceo ed elettronico (DPR 503/99, art. 9 co 1) riepilogativo dei dati aziendali, istituito nell'ambito dell'anagrafe delle aziende (D. Lgs. 173/98, art. 14 c. 3). Esso comprende tutta la documentazione probante le informazioni relative alla consistenza aziendale dell'impresa ed è allineato al fascicolo aziendale informatico. Le informazioni relative ai dati aziendali, compresi quelli relativi alle consistenze aziendali e al titolo di conduzione, risultanti dal fascicolo aziendale, costituiscono altresì la base di riferimento e di calcolo valida ai fini dei procedimenti istruttori in tutti i rapporti con la pubblica amministrazione centrale o locale in materia agroalimentare, forestale e della pesca, fatta comunque salva la facoltà di verifica e controllo dell'amministrazione stessa (DPR 503/99, art. 10 comma 5)".

FEASR: Fondo Europeo Agricolo per lo Sviluppo Rurale istituito dal Reg. (UE)1305/2013.

Focus Area (FA): le priorità sono articolate in Focus Area che costituiscono obiettivi specifici.

Gruppi di Azione Locale (GAL): raggruppamenti di soggetti pubblici e privati, rappresentativi dei diversi contesti socio-economici, operanti su specifiche aree omogenee come definite dalla scheda di Misura 19 del PSR Puglia 2014-2020.

Impegni, Criteri ed Obblighi (ICO): elementi connessi all'ammissibilità al sostegno delle sottomisure/operazioni a cui i beneficiari devono attenersi a partire dall'adesione all'avviso pubblico di selezione e fino alla conclusione del periodo di impegno. Tali ICO ai fini del V.C.M. (Valutazione 4 Controllabilità Misure - art. 62 Reg. (UE) n.1305/2013) vengono scomposti in singoli Elementi di Controllo (E.C.). Gli E.C. vengono dettagliati in funzione della tempistica del controllo, della tipologia

di controllo, delle fonti da utilizzare e delle modalità operative specifiche di esecuzione dei controlli (cosiddetti passi del controllo).

Obiettivo Tematico (OT): linee strategiche di intervento. Sono 11 Obiettivi supportati dai Fondi SIE per contribuire alla Strategia Europa 2020 e sono elencati all'art.9 del Regolamento 1303/2013; corrispondono, in linea di massima, agli Assi prioritari in cui sono articolati i Programmi operativi. Al singolo Obiettivo tematico sono riconducibili le diverse priorità di investimento proprie dei Fondi, elencate nei regolamenti specifici.

Organismo Pagatore (OP): servizi e organismi degli Stati membri, incaricati di gestire e controllare le spese, di cui all'articolo 7, del regolamento (CE) n. 1306/2013, e in tale fattispecie AGEA.

Piano di Azione Locale (PAL): documento attraverso il quale il GAL traduce gli obiettivi in azioni concrete.

Piano di gestione: documento contenente le modalità di attuazione e gestione degli interventi oggetto del finanziamento, nonché le modalità di gestione economica e amministrativa successiva alla realizzazione dell'intervento.

Priorità: gli obiettivi della politica di sviluppo rurale che contribuiscono alla realizzazione della Strategia Europa 2020 per una crescita intelligente, sostenibile e inclusiva, perseguiti tramite sei priorità dell'Unione in materia di sviluppo rurale di cui all'art. 5 Reg. (UE) n. 1305/2013 e all'art. 6 del Reg. (UE) n. 508/2014 che, a loro volta, esplicitano i pertinenti obiettivi tematici del quadro comune (QSC) di cui all'art. 10 del Reg. (UE) n. 1303/2013.

Periodo di impegno: periodo di vigenza degli impegni assunti che viene determinato nell'ambito della Sottomisura.

Sentiero (o mulattiera o tratturo): strada a fondo naturale formatasi per effetto del passaggio di pedoni o di animali.

SIAN: sistema informativo unificato dei servizi del comparto agricolo, agroalimentare e forestale messo a disposizione dal Ministero delle Politiche Agricole Alimentari e Forestali e dall'Agea, tramite il quale vengono gestite le domande di sostegno e pagamento relative agli interventi attuati a valere sul PSR Puglia 2014-2020.

Strategia di Sviluppo Locale (SSL): insieme coerente di operazioni rispondenti a obiettivi e bisogni locali che si attua tramite la realizzazione di azioni relative agli ambiti tematici individuati fra quelli indicati nella scheda di Misura 19 del PSR Puglia 2014-2020. La strategia di sviluppo locale è concepita ed eseguita da un gruppo di azione locale (GAL) e deve essere innovativa, integrata e multisettoriale.

V.C.M.: Valutazione e controllabilità delle Misure ex art. 62 Reg. (UE) n. 1305/2013. Sistema informatico reso disponibile dalla Rete Rurale Nazionale, allo scopo di assicurare uniformità nell'esecuzione delle verifiche e valutare congiuntamente le modalità di esecuzione dei controlli e di corretta compilazione delle apposite check list.

4. OBIETTIVI DELL'INTERVENTO, FINALITÀ DELL'AVVISO E CONTRIBUTO (DIRETTO E INDIRETTO) A PRIORITÀ E FOCUS AREA DEL PSR 2014-2020

L'intervento, finalizzato a ridurre l'allentamento del presidio del territorio e rafforzare la vocazione turistica locale, attraverso la valorizzazione integrata delle risorse endogene (produttive, ambientali, storiche, culturali, ecc.), contribuisce in maniera diretta al raggiungimento degli obiettivi dell'ambito tematico OT6 "Adoperarsi per l'inclusione sociale, la riduzione della povertà e lo sviluppo", Focus Area 6B "stimolare lo sviluppo locale nelle zone rurali".
Altresì esso concorre direttamente al raggiungimento delle priorità 4 "Preservare, ripristinare e valorizzare gli ecosistemi dipendenti dall'agricoltura e dalle foreste" Focus area 4A "salvaguardia e ripristino della biodiversità, tra l'altro nelle zone Natura 2000 e nelle zone agricole di alto pregio naturale, nonché dell'assetto paesaggistico dell'Europa" e Focus Area 4C "migliore gestione del suolo - **Focus Area 6B"**.
Il presente Avviso Pubblico, pertanto, attraverso il sostegno all'adeguamento e recupero della rete dei sentieri realizzati ed esistenti, (ove per esistenti si intende quelli la cui accertata esistenza sia suffragata da riferimenti storico-geografici e da carte topografiche) e la realizzazione di strutture leggere per l'accoglienza e l'informazione, persegue le seguenti finalità:

1. Ridurre l'allentamento del presidio del territorio;
2. Rafforzare la vocazione turistica locale attraverso il supporto alla qualificazione e sviluppo di attività di promozione dei prodotti locali (enogastronomici, artigianali, ittici) utilizzando le opportunità di diversificazione;
3. Promuovere e valorizzare le risorse endogene (produttive, ambientali, storiche, culturali, ecc.) coinvolte nei circuiti enogastronomici, tramite la creazione di collegamenti tra operatori turistici, pescatori, agricoltori, artigiani e altri attori pubblici e privati;
4. Promuovere e sviluppare reti tematiche, sentieristica, ciclovie, ciclopedonali, sistemi di mobilità lenta che coinvolgano operatori pubblici e privati locali, in grado di favorire aggregazione, integrazione e valorizzazione dei prodotti enogastronomici locali.

5. LOCALIZZAZIONE

Gli interventi sostenuti dal presente Avviso Pubblico devono essere realizzati nell'area territoriale di competenza del GAL Gargano Agenzia di Sviluppo soc. cons arl coincidente con i comuni di: Cagnano Varano, Carpino, Ischitella, Isole Tremiti, Lesina, Mattinata, Monte Sant'Angelo, Peschici, Rignano Garganico, Rodi Garganico, San Giovanni Rotondo, San Marco in Lamis, San Nicandro Garganico, Vico del Gargano e Vieste.

6. RISORSE FINANZIARIE

Le risorse finanziarie attribuite al presente Avviso Pubblico sono pari ad euro **360.000,00** (euro trecentosessantamila/00).

Le domande di aiuto da presentarsi in adesione al presente Avviso Pubblico possono essere proposte unicamente nell'ambito del PAL 2014/2020 "#FACCIAMOFUTURO" presentato dal GAL "Gargano

Agenzia di Sviluppo soc. cons. arl" all'interno del Programma di Sviluppo Rurale 2014-2020 della Regione Puglia.

Il sostegno è previsto per interventi di cui all'Azione 2 – GARGANO IMPATTO ZERO - INTERVENTO 2.6 – SENTIERI DI INCONTRO – VALORIZZAZIONE DELLE FILIERE LOCALI.

7. SOGGETTI BENEFICIARI

Il sostegno per gli interventi di adeguamento e recupero della rete dei sentieri realizzati ed esistenti, nonché la realizzazione di strutture leggere per l'accoglienza e l'informazione, di cui al presente Avviso Pubblico, è concesso a partenariati di comuni dell'area GAL Gargano, composti da almeno due amministrazioni locali. I sentieri interessati dagli interventi devono insistere su almeno due comuni limitrofi ed essere realizzati in continuità. Con riferimento alle Isole Tremiti, interamente circondate dal mare e vista l'assenza di continuità territoriale con gli altri comuni dell'area GAL, l'intervento dovrà interessare un comune prospicente con il quale realizzare il collegamento.

8. CONDIZIONI DI AMMISSIBILITÀ

Gli interventi di cui al presente avviso pubblico, ai sensi dell'art. 20 comma 3 del Reg. (UE) 1305/2013 sono sovvenzionabili se:

A) realizzati nei Comuni facenti parte del GAL Gargano;

B) le aree attraversate dai sentieri oggetto di finanziamento devono essere di proprietà dei Comuni;

C) vengono realizzati sulla base di piani di sviluppo dei comuni situati nelle zone rurali e dei servizi comunali di base, ove tali piani esistano e sono conformi alle pertinenti strategie di sviluppo locale (cfr. Reg. 1305/2013, art. 20 paragrafo 3);

D) il progetto di recupero della rete dei sentieri deve possedere aspetti innovativi che devono evincersi dalla relazione generale al progetto esecutivo.

Nel progetto devono essere evidenti il collegamento e le ricadute positive sulle produzioni delle zone rurali interessate.

Gli interventi dovranno riguardare, pertanto, "infrastrutture su piccola scala" di proprietà dei comuni.

Per "infrastrutture su piccola scala" s'intendono infrastrutture che determinano un investimento non superiore a € 200.000,00. La scelta del criterio è determinata dalla considerazione del fatto che la soglia finanziaria è quella che – in modo più efficace e "verificabile e controllabile" – consente di individuare interventi, modesti ma efficaci, associando una semplificazione procedurale per le varie fasi di valutazione e ammissibilità.

Il beneficiario, onde garantire la durabilità nel tempo dell'investimento realizzato, è tenuto a presentare un piano di gestione e funzionamento quinquennale finalizzato a mantenere

l'infrastruttura per almeno 5 anni dalla data del pagamento finale del contributo richiesto (cfr. Reg. UE n. 1303/2013, articolo 71 "Stabilità delle operazioni").

Il beneficiario dovrà, inoltre, rispettare le seguenti ulteriori condizioni di ammissibilità:

1. raggiungere il punteggio minimo di accesso pari a 30 punti sulla base dei Criteri di Selezione di cui al successivo paragrafo 15 e 16;
2. non essere stato, negli ultimi 2 anni, oggetto di revoca e recupero di benefici precedentemente concessi nell'ambito della stessa Tipologia d'intervento del PSR 2014-2020, ovvero della corrispondente Misura del PSR 2007-2013, non determinati da espressa volontà di rinuncia, e ad eccezione dei casi in cui sia ancora in corso un contenzioso;
3. non essere destinatario di un ordine di recupero pendente a seguito di una precedente decisione della Commissione che ha dichiarato un aiuto illegittimo ed incompatibile con il mercato interno, come stabilito al punto 27 degli Orientamenti della Commissione per gli aiuti di Stato nei settori agricolo/forestale/aree rurali 2014-2020".
4. non essere destinatario di un vigente provvedimento di sospensione del finanziamento nell'ambito della stessa Tipologia d'intervento del PSR 2014-2020, ovvero della corrispondente Misura del PSR 2007-2013;
5. non essere stato oggetto, nell'anno precedente, o nell'anno civile in corso, di provvedimenti di recupero delle somme liquidate, a mezzo escussione delle polizze fideiussorie nell'ambito della stessa Tipologia d'intervento del PSR 2014-2020, ovvero della corrispondente Misura del PSR 2007-2013;
6. aver provveduto al pagamento delle eventuali sanzioni comminate e/o della restituzione dei finanziamenti liquidati sulla base di provvedimenti provinciali e/o regionali adottati per cause imputabili al beneficiario nell'ambito del PSR 2014-2020 e/o PSR 2007-2013;
7. non aver richiesto un contributo a valere su qualsiasi "fonte di aiuto" per la medesima iniziativa;
8. non aver già beneficiato del contributo pubblico a valere sul medesimo intervento in qualità di Comune Capofila.

In base all'art. 45 comma 1 del Reg. (UE) n.1305/2013, qualora l'investimento rischi di avere effetti negativi sull'ambiente, l'ammissibilità della domanda di sostegno è subordinata alla valutazione di impatto ambientale da parte della Regione Puglia conformemente alla normativa vigente

Il mancato rispetto anche solo di una delle condizioni innanzi indicate comporta l'inammissibilità della domanda di sostegno.

9. DICHIARAZIONE E IMPEGNI E OBBLIGHI

Gli Enti richiedenti il sostegno, al momento della sottoscrizione della Domanda di Sostegno (DdS), devono assumere l'impegno a rispettare, in caso di ammissione a finanziamento e pena l'esclusione del sostegno concesso ed il recupero delle somme già erogate, i seguenti obblighi ed impegni:

A. OBBLIGHI

- costituire e/o aggiornare il fascicolo aziendale ai sensi della normativa Organismo Pagatore (OP) Agea prima della presentazione della Domanda di Sostegno (DdS) e della redazione del Piano Aziendale;
- rispettare le norme sulla sicurezza sui luoghi di lavoro ai sensi del D.lgs. n 81/2008 e s.m.i;
- rispettare la Legge regionale n. 28/2006 Disciplina in materia di contrasto al lavoro non regolare e del Regolamento regionale attuativo n. 31 del 27/11/2009.
- Rispettare tutte le normative vigenti durante l'esecuzione dell'intervento ed in particolare la normativa relativa al Codice dei Contratti Pubblici (Decreto Legislativo 50/2016 e s.m.i.).

B. IMPEGNI

- mantenere i requisiti di ammissibilità di cui al precedente paragrafo per tutta la durata della concessione;
- assicurare la gestione, il funzionamento e la manutenzione delle opere realizzate per almeno 5 anni a decorrere dalla data del pagamento finale;
- assenza doppio finanziamento;
- osservare le modalità di rendicontazione delle spese;
- consentire lo svolgimento dei controlli previsti da parte degli Enti competenti;
- attivare un conto corrente dedicato per tutta la durata dell'operazione sul quale devono transitare tutti i pagamenti e il contributo pubblico erogato;
- Osservare le modalità di esecuzione degli interventi previsti dal provvedimento di concessione e da eventuali atti correlati;
- mantenere la destinazione d'uso degli investimenti realizzati per le medesime finalità per cui sono stati approvati per un periodo minimo di cinque anni a decorrere dalla data del pagamento finale del contributo (cfr. Reg. UE n. 1303/2013, articolo 71 "Stabilità delle operazioni");
- mantenere il possesso degli immobili interessati dagli interventi e delle attrezzature eventuale acquistate per almeno 5 anni dalla data del pagamento del saldo finale del contributo richiesto;
- rispettare gli obblighi in materia di informazione e pubblicità, anche in riferimento all'utilizzo del logo dell'Unione Europea, specificando il Fondo di finanziamento, la Misura/Sottomisura/Operazione, secondo quanto previsto dalla vigente normativa europea;
- custodire in sicurezza la documentazione tecnico-amministrativa-contabile relativa all'intervento, al fine di permettere in qualsiasi momento le verifiche in capo ai competenti organismi; tale custodia dovrà essere assicurata almeno fino a cinque anni dalla data del pagamento finale del contributo;

Nel provvedimento di concessione del sostegno e in eventuali altri atti ad esso collegati, potranno essere individuati ulteriori impegni a carico dei beneficiari, ove previsti da successive normative comunitarie, nazionali e regionali.

In seguito all'adozione del provvedimento di concessione del sostegno e di eventuali altri atti ad esso collegati, si procederà alla verifica dei suddetti impegni nel corso dei controlli amministrativi e in loco delle domande di pagamento, come previsto dal Reg. (UE) n. 809/2014. In caso di inadempienza, saranno applicate specifiche sanzioni che possono comportare riduzione graduale/esclusione/decadenza del sostegno nel rispetto di quanto previsto dalla DGR 1802/2019.

GAL Gargano
agenzia di sviluppo

10. TIPOLOGIA DEGLI INVESTIMENTI E COSTI AMMISSIBILI

Sono considerate ammissibili le seguenti spese, nei limiti di quanto stabilito dagli artt. 65 e 69 del Reg. UE n. 1303/2013 e degli artt. 45 e 46 del Reg. UE 1305/2013, se strettamente funzionali all'intervento finanziato:

- per adeguamento e recupero della rete dei sentieri realizzati e/o esistenti, ove l'accertata esistenza del sentiero è suffragata da riferimenti storico-geografici e da carte topografiche;
- per la realizzazione di strutture leggere per l'accoglienza e l'informazione.

I sentieri devono essere adeguati e recuperati con l'obiettivo di favorire un approccio multisensoriale che faciliti l'avvicinamento alla natura e al paesaggio con le sue componenti.

In generale, per la progettazione degli interventi risulta di fondamentale utilità e importanza tenere conto innanzitutto del contributo che tali reti devono dare ai fini della promozione del territorio e delle realtà aziendali rurali presenti, in coerenza con i seguenti obiettivi specifici:

- salvaguardare e valorizzare la rete antica dei sentieri definita dalle percorrenze storiche, dai percorsi dei pellegrini, dagli scambi commerciali e dalla tradizionale attività agro-pastorale ancora presente;
- far conoscere un territorio che spesso ha caratteristiche multifunzionali in virtù della presenza di beni naturalistici, geologici, culturali, archeologici, antropologici;
- educare i giovani ad un rapporto più attivo col territorio, scoprendo direttamente la trama delle variabili fisiche e antropiche che lo compongono, anche con l'utilizzazione di specifica cartellonistica finalizzata all'interpretazione del paesaggio;
- realizzare un'idonea e funzionale segnaletica finalizzata anche all'interpretazione naturalistica e per la frequentazione in sicurezza delle aree naturali (con riferimento soprattutto all'escursionista occasionale, ai gruppi e a chi non conosce a fondo il territorio).

Sono ammissibili a sostegno le spese riferite all'acquisizione di servizi e/o incarichi di prestazioni professionali nel rispetto delle norme vigenti regionali, nazionali e comunitarie in materia di concorrenza, per le seguenti tipologie di attività:

a. Spese per la ristrutturazione, ammodernamento e ampliamento di elementi di viabilità rurale e dei sentieri;
b. Attrezzature, strumentazioni, arredo strettamente connesse alla realizzazione e implementazione delle strutture di accoglienza e informazione, quali:

- Tabellonistica riportante le descrizioni delle principali emergenze naturalistiche, geologiche, storiche e delle realtà produttive tradizionali presenti. Spese ammissibili nel limite del 5% del totale investimento;
- Piattaforme di appoggio;
- aree belvedere;
- Aree attrezzate;

c. IVA nel rispetto di quanto disposto dal Reg. (UE) n. 1303/2013 [art. 69 comma 3];

d. spese generali se collegate alle voci di spesa suddette, a norma dell'articolo 45 paragrafo 2 lettera c) del Reg. 1305/2013, sono ammissibili nel limite del 10% della spesa ammessa a finanziamento, tra cui:

- compensi per consulenze in materia di sostenibilità ambientale ed economica inclusi gli studi di fattibilità;
- onorari di tecnici agricoli, architetti, ingegneri iscritti negli appositi albi professionali e consulenti.

L'eleggibilità delle spese di cui sopra decorre dalla data di presentazione della DdS, ad eccezione di quelle propedeutiche alla presentazione della stessa (progettazione, acquisizione, autorizzazioni, ecc.).

Tutte le spese sostenute dovranno essere attestate da idonei documenti giustificativi di spesa. Nel caso in cui, a consuntivo, il totale delle spese ammissibili sostenute risulti inferiore al contributo concesso, la misura del contributo verrà ridotta in misura corrispondente.

In sede di accertamento dello stato finale dei lavori, l'importo massimo delle spese generali sostenute è ricondotto alla percentuale indicata in base alla spesa effettivamente sostenuta e ritenuta ammissibile.

Per quanto non specificatamente indicato nel presente articolo, in merito all'ammissibilità e ai metodi di rendicontazione delle spese, si rimanda a quanto previsto nelle Linee guida sull'ammissibilità delle spese relative allo Sviluppo Rurale 2014 – 2020 e s.m.i. emanate dal MiPaaf sulla base dell'intesa sancita in Conferenza Stato Regioni nella seduta dell'11 febbraio 2016 e nel provvedimento di concessione degli aiuti.

10.A. IMPUTABILITÀ, PERTINENZA, CONGRUITÀ E RAGIONEVOLEZZA

Nell'ambito delle suddette tipologie di investimenti, le singole voci di spesa per risultare ammissibili dovranno essere:

- Imputabili ad un'operazione finanziata, ossia vi deve essere una diretta relazione tra le spese sostenute, le operazioni svolte e gli obiettivi al cui raggiungimento l'Intervento concorre;
- Pertinenti rispetto all'azione ammissibile e risultare conseguenza diretta dell'azione stessa;
- Congrue rispetto all'azione ammessa e comportare costi commisurati alla dimensione del progetto;
- Necessarie per attuare l'azione o l'operazione oggetto della sovvenzione;
- Completamente tracciate attraverso specifico conto corrente dedicato intestato al beneficiario.

Per l'esecuzione di opere edili e affini, i prezzi unitari elencati nel computo metrico estimativo non potranno essere di importo superiore a quello riportato nel listino prezzi delle Opere pubbliche della Regione Puglia in vigore alla data di presentazione della DDS.

Per gli interventi riguardanti l'acquisto e messa in opera di beni non contemplati nel listino delle opere pubbliche, è prevista, per ciascun intervento preventivato, il rispetto delle procedure di affidamento previste dal D.Lgs. 18 aprile 2016 n. 50.

GAL Gargano agenzia di sviluppo

Gli acquisti di beni e servizi vanno effettuati sul Mercato Elettronico della Pubblica Amministrazione. Qualora i beni e servizi di che trattasi non siano presenti sul MEPA si applicano le norme contenute nel Codice degli Appalti (d.lgs. 50/2016, ss.mm.ii. e norme di attuazione).

Per le procedure di cui all'art. 36 comma 2 lett. a) del D.Lgs. 18 aprile 2016 n. 50, si richiede la procedura di selezione basata sul confronto tra almeno 3 preventivi di spesa confrontabili, emessi da fornitori diversi in concorrenza e riportanti nei dettagli l'oggetto della fornitura, e procedere quindi alla scelta di quello che, per parametri tecnico-economici e per costi/benefici, viene ritenuto il più idoneo. Analogamente si dovrà procedere per quanto riguarda le spese afferenti agli onorari dei consulenti tecnici. In merito alla procedura di selezione dei consulenti tecnici si precisa che è necessario che nelle offerte vengano dettagliate le prestazioni professionali necessarie a partire dalla redazione del progetto e sino alla realizzazione dello stesso. **L'acquisizione dei preventivi deve obbligatoriamente avvenire attraverso specifica funzionalità disponibile sul portale SIAN descritta in Allegato - Acquisizione preventivi SIAN - allegato al presente Avviso; non saranno ammessi preventivi acquisiti con altre modalità.**

I richiedenti gli aiuti devono eseguire le procedure di selezione dei consulenti tecnici preliminarmente al conferimento dell'incarico.

A tale scopo, è necessario fornire una breve relazione tecnico/economica illustrante la motivazione della scelta del preventivo ritenuto valido, a firma congiunta del richiedente e del tecnico incaricato e per la scelta del/i consulente/i tecnico/i, a sola firma del richiedente.

In ogni caso, i tre preventivi devono essere:

- indipendenti (forniti da tre fornitori differenti e in concorrenza);
- comparabili;
- competitivi rispetto ai prezzi di mercato.

Gli importi devono riflettere i prezzi praticati effettivamente sul mercato e non i prezzi di catalogo.

In nessun caso è consentita la revisione prezzi con riferimento agli importi unitari o complessivi proposti e successivamente approvati.

Per i beni e le attrezzature per i quali non sia possibile reperire tre differenti offerte comparabili tra loro, è necessario presentare una relazione tecnica illustrativa della scelta del bene e dei motivi di unicità del preventivo proposto. Stessa procedura deve essere adottata per la realizzazione di opere e/o per l'acquisizione di servizi non compresi in prezziari.

Nel caso di opere edili, il computo metrico estimativo redatto in funzione dei costi unitari del precitato "Listino Prezzi delle Opere Pubbliche della Regione Puglia", può comprendere anche la voce relativa agli imprevisti, la cui percentuale è definita dall'AdG del PSR Puglia 2014/2020 nella misura massima del 3% del costo complessivo ammissibile per le suddette opere".

GAL Gargano agenzia di sviluppo

10.B. LEGITTIMITÀ E TRASPARENZA DELLA SPESA

Ai fini della legittimità e della corretta contabilizzazione delle spese, sono ammissibili i costi effettivamente sostenuti dal beneficiario che siano identificabili e verificabili nell'ambito dei controlli amministrativi e in loco previsti dalla regolamentazione comunitaria.

Una spesa, per essere considerata ammissibile, oltre ad essere riferita ad operazioni individuate sulla base dei criteri di selezione del presente Intervento, deve essere eseguita nel rispetto della normativa comunitaria e nazionale applicabile all'operazione considerata.

In conformità all'art. 66 del Reg. (UE) n. 1305/2013, è necessario che i beneficiari del contributo "*adoperino un sistema contabile distinto o un apposito codice contabile per tutte le transazioni relative all'intervento*" secondo le disposizioni in materia impartite dall'AdG PSR Puglia 2014/2020.

Le spese ammissibili a contributo sono quelle effettivamente ed integralmente sostenute dal beneficiario finale e devono corrispondere a "pagamenti effettuati", comprovati da fatture e, ove ciò non sia possibile, da documenti contabili aventi forza probante equivalente.

Per documento contabile avente forza probante equivalente si intende, nei casi in cui le norme fiscali contabili non rendano pertinente l'emissione di fattura, ogni documento comprovante che la scrittura contabile rifletta fedelmente la realtà, in conformità alla normativa vigente in materia di contabilità.

10.C. LIMITAZIONI E SPESE NON AMMISSIBILI

Ai fini dell'ammissibilità al sostegno, gli investimenti, come previsto dal par. 8.1 del PSR 2014/2020, dovranno risultare conformi alle norme UE, nazionali e regionali.

Non sono, in generale, ammissibili le spese che non rientrano nelle categorie previste nel presente Avviso Pubblico, le spese relative a lavori o attività iniziate prima della data di presentazione della DdS, le spese sostenute oltre il termine previsto per la rendicontazione o quietanzate successivamente alla scadenza dei termini previsti per la rendicontazione. Non sono ammissibili tutte le spese che non hanno attinenza o che hanno una funzionalità solo indiretta al Progetto e/o riconducibili a normali attività di funzionamento dei beneficiari.

In generale non sono ammissibili al sostegno di cui al presente Intervento:

- gli investimenti di mera sostituzione ovvero il semplice cambiamento di un bene strumentale (attrezzatura, impianto) obsoleto con uno nuovo di analoga tecnologia costruttiva e funzionale;
- l'acquisto di beni e di materiale usato;
- gli interventi realizzati e/o i beni e servizi acquistati in data antecedente alla presentazione della DdS;
- i beni non durevoli, quali ad esempio i materiali di consumo a ciclo breve che non possono rispettare quanto stabilito all'art. 71 del Reg. CE 1303/2013 (beni con durata inferiore a 5 anni a partire dal pagamento finale al beneficiario, corrispondente alla data di erogazione del saldo);
    - le spese legali.

In base all'art. 69, comma 3, del Reg. (UE) n. 1303/2013, si ricorda che non sono ammissibili a contributo dei Fondi SIE, i seguenti costi

- interessi passivi ad eccezione di quelli relativi a sovvenzioni concesse sotto forma di abbuono d'interessi o di un bonifico sulla commissione di garanzia;
- l'acquisto di terreni non edificati e di terreni edificati per un importo superiore al 10% della spesa totale ammissibile dell'operazione considerata. Per i siti in stato di degrado e per quelli precedentemente adibiti a uso industriale che comprendono edifici, tale limite è aumentato al 15%. In casi eccezionali e debitamente giustificati, il limite può essere elevato al di sopra delle rispettive percentuali di cui sopra per operazioni a tutela dell'ambiente;
- imposta sul valore aggiunto (IVA) salvo nei casi in cui non sia recuperabile a norma della normativa nazionale sull'IVA.

11. AMMISSIBILITÀ ED ELEGGIBILITÀ DELLE SPESE, DOCUMENTI GIUSTIFICATIVI E MODALITÀ DI PAGAMENTO DELLE SPESE

Ai fini dell'ammissibilità delle spese il riferimento, in generale, è costituito dalle "Linee guida sull'ammissibilità delle spese relative allo Sviluppo Rurale e a interventi analoghi" del MiPAAF - Dipartimento delle Politiche Competitive, del Mondo Rurale e della Qualità – SVIRIS II vigenti alla data di pubblicazione dell'Avviso Pubblico e dei conseguenti provvedimenti di concessione dei benefici.

In caso di ammissibilità al sostegno, l'eleggibilità delle spese di cui sopra decorre dalla data di presentazione della DdS, ad eccezione di quelle propedeutiche alla presentazione della stessa (progettazione, acquisizione, autorizzazioni, ecc.), purché sostenute e pagate a partire dalla data di pubblicazione del bando sul BURP).

In tutti i casi, lo stato di avanzamento lavori finalizzato all'erogazione di acconto sul contributo concesso, nonché la contabilità finale degli stessi, finalizzata all'erogazione del saldo, devono essere supportati da documenti giustificativi di spesa.

I beneficiari degli aiuti devono produrre a giustificazione delle spese sostenute per l'esecuzione degli interventi fatture quietanzate, munite delle lettere liberatorie delle ditte esecutrici o fornitrici di beni e servizi.

Per consentire la tracciabilità dei pagamenti connessi alla realizzazione degli interventi ammessi agli aiuti, i beneficiari degli stessi devono effettuare obbligatoriamente i pagamenti in favore delle ditte fornitrici di beni e/o servizi o per l'esecuzione degli stessi con le seguenti modalità:

a. **Bonifico o ricevuta bancaria (Riba)**. Il beneficiario deve produrre la ricevuta del bonifico, la Riba o altra documentazione equiparabile, con riferimento a ciascun documento di spesa rendicontato. Tale documentazione, rilasciata dall'istituto di credito, deve essere allegata al pertinente documento di spesa. Nel caso in cui il bonifico sia disposto tramite "home banking", il beneficiario del contributo è tenuto a produrre la stampa dell'operazione dalla quale risulti la data ed il numero della transazione eseguita, oltre alla descrizione della causale dell'operazione

a cui la stessa fa riferimento, nonché la stampa dell'estratto conto riferito all'operazione o qualsiasi altro documento che dimostra l'avvenuta transazione.

b. **Assegno**. Tale modalità può essere accettata, purché l'assegno sia sempre emesso con la dicitura "non trasferibile" e il beneficiario produca l'estratto conto rilasciato dall'istituto di credito di appoggio riferito all'assegno con il quale è stato effettuato il pagamento. Nel caso di pagamenti effettuati con assegni circolari e/o bancari, è consigliabile richiedere di allegare copia della "traenza" del pertinente titolo rilasciata dall'istituto di credito.

c. **Carta di credito e/o bancomat**. Tale modalità, può essere accettata, purché il beneficiario produca l'estratto conto rilasciato dall'istituto di credito di appoggio riferito all'operazione con il quale è stato effettuato il pagamento. Non sono ammessi pagamenti tramite carte prepagate.

d. **Bollettino postale effettuato tramite conto corrente postale**. Tale modalità di pagamento deve essere documentata dalla copia della ricevuta del bollettino, unitamente all'estratto conto, in originale. Nello spazio della causale devono essere riportati i dati identificativi del documento di spesa di cui si dimostra il pagamento, quali: nome del destinatario del pagamento, numero e data della fattura pagata, tipo di pagamento (acconto o saldo).

e. **Vaglia postale**. Tale forma di pagamento può essere ammessa a condizione che sia effettuata tramite conto corrente postale e sia documentata dalla copia della ricevuta del vaglia postale e dall'estratto del conto corrente in originale. Nello spazio della causale devono essere riportati i dati identificativi del documento di spesa di cui si dimostra il pagamento, quali: nome del destinatario del pagamento, numero e data della fattura pagata, tipo di pagamento (acconto o saldo).

f. **MAV (bollettino di Pagamento Mediante Avviso)**. Tale forma è un servizio di pagamento effettuato mediante un bollettino che contiene le informazioni necessarie alla banca del creditore (banca assuntrice) e al creditore stesso per la riconciliazione del pagamento. Esso viene inviato al debitore, che lo utilizza per effettuare il pagamento presso la propria banca (banca esattrice).

g. **Pagamenti effettuati tramite il modello F24** relativo ai contributi previdenziali, ritenute fiscali e oneri sociali. In sede di rendicontazione, deve essere fornita copia del modello F24 con la ricevuta dell'Agenzia delle Entrate relativa al pagamento o alla accertata compensazione o il timbro dell'ente accettante il pagamento (Banca, Poste).

In nessun caso sono consentiti pagamenti in contanti e con mezzi di pagamento diversi da quelli innanzi elencati.

12. TIPOLOGIA ED ENTITÀ DEL SOSTEGNO PUBBLICO

L'aliquota di sostegno è pari al 100% della spesa ammissibile. Il sostegno potrà raggiungere un valore massimo di euro **180.000,00** (euro centottantamila/00).

Nel caso in cui la spesa massima prevista nel quadro economico ecceda l'importo del contributo massimo erogabile, la differenza resterà a totale carico del beneficiario. Al fine di salvaguardare l'unicità progettuale, gli investimenti complessivamente realizzati saranno oggetto di controllo da parte del GAL e dell'Amministrazione Regionale sia in fase di esecuzione che durante tutto il periodo di impegno (controllo in situ ed ex-post).

GAL Gargano agenzia di sviluppo

13. MODALITÀ E TERMINI PER LA PRESENTAZIONE DELLA DOMANDA DI SOSTEGNO E ALLEGATI

Le Amministrazioni comunali che intendono partecipare al presente Avviso Pubblico, preliminarmente alla compilazione della DdS, sono obbligate alla costituzione e/o all'aggiornamento del fascicolo aziendale, secondo le disposizioni dello stesso OP AGEA e le funzionalità disponibili nel portale SIAN.

Le DdS devono essere compilate, stampate e rilasciate utilizzando le funzionalità disponibili sul portale SIAN.

I tecnici incaricati alla presentazione della domanda di sostegno e domande di pagamento dovranno inoltrare, attraverso i modelli allegati al presente avviso (**Modello 1 e Modello 2**), l'autorizzazione all'accesso al portale SIAN e/o l'abilitazione alla compilazione delle DdS e DdP.

I modelli di cui sopra dovranno essere inviati entro **l'8 luglio 2022** all'attenzione del Responsabile Utenze regionali Sian n.cava@regione.puglia.it e del direttore tecnico del GAL agenziadisviluppo@galgargano.com.

Si specifica che i tecnici incaricati potranno essere tutti coloro che risultano iscritti negli appositi albi professionali.

Tutte le comunicazioni afferenti al presente Avviso Pubblico avverranno esclusivamente tramite PEC del richiedente/beneficiario come riportata nel fascicolo aziendale. Analogamente i richiedenti/beneficiari dovranno indirizzare le proprie comunicazioni al seguente indirizzo PEC del GAL galgargano@pec.it.

Il termine di avvio dell'operatività del portale SIAN è fissato alla data del 23 maggio 2022

Il termine finale di operatività del portale SIAN è fissato alle **ore 23:59 del 15 luglio 2022**

Il termine per la presentazione al GAL delle DdS è fissato alle **ore 17:30 del 18 luglio 2022** (farà fede il timbro apposto sul plico dall'Ufficio Postale o dal Corriere accettante o dell'addetto al protocollo del Gal in caso di consegna a mano).

Le domande di sostegno rilasciate nel portale SIAN e inviate in forma cartacea al GAL, saranno sottoposte alla verifica di ricevibilità, alla successiva istruttoria tecnico-amministrativa, all'attribuzione dei punteggi, in conformità a quanto stabilito dai criteri di selezione, con conseguente formulazione della graduatoria e l'ammissibilità al finanziamento

Eventuali domande di sostegno inviate successivamente alla data di scadenza saranno ritenute irricevibili.

La DdS deve essere presentata **in busta chiusa con i lembi controfirmati, a mezzo raccomandata del servizio postale o mediante corriere autorizzato o a mano.**

Sul plico, **a pena di esclusione**, dovrà essere riportata sul frontespizio la seguente dicitura:

GAL Gargano
agenzia di sviluppo

PLICO CHIUSO - NON APRIRE

PSR PUGLIA 2014-2020 – Sottomisura 19.2

Partecipazione Avviso SSL 2014-2020 GAL GARGANO AGENZIA DI SVILUPPO SOC. CONS.A R.L.

Azione 2 "GARGANO IMPATTO ZERO" - Intervento 2.6 - "SENTIERI DI INCONTRO"

Domanda presentata da ……., via ……., CAP ……., Comune …….

Telefono ……. – email ……. – PEC …….

Tutta la documentazione dovrà essere prodotta sia in forma cartacea sia su supporto informatico.

La consegna a mano potrà essere effettuata dal lunedì al venerdì dalle ore 09:30 alle ore 14:00 dalle ore 15:00 alle ore 17:30.

14. DOCUMENTAZIONE DA ALLEGARE ALLA DOMANDA DI SOSTEGNO

La DdS rilasciata nel portale AGEA -SIAN, debitamente firmata in ogni sua parte ai sensi dell'art. 38 del 445/2000, deve essere corredata obbligatoriamente della seguente documentazione:

a. copia del documento di riconoscimento in corso di validità del legale rappresentante del richiedente il sostegno;
b. attestazione di invio telematico;
c. dichiarazione sostitutiva di atto notorio resa da tutti i rappresentanti legali dei comuni aderenti all'iniziativa sul possesso dei requisiti, redatta sul **Modello 3** allegato al presente Avviso Pubblico;
d. dichiarazione resa da tutti i rappresentanti legali dei comuni aderenti all'iniziativa per cui si chiede il sostegno sul rispetto degli impegni previsti dal presente Avviso Pubblico, redatta sul **Modello 4** ed allegato al presente Avviso Pubblico;
e. copia del provvedimento di approvazione del Progetto esecutivo da parte di tutte le amministrazioni comunali aderenti, contenente la delega al sindaco del Comune capofila a sottoscrivere tutta la documentazione richiesta nel bando, ad inoltrare domanda di sostegno, l'accettazione in caso di ammissione a finanziamento, a riscuotere il contributo in conto capitale e a porre in essere tutti gli atti necessari alla realizzazione del progetto (attivazione delle procedure di gara, rendicontazione, ecc.) ;
f. **progetto di livello esecutivo** ai sensi dell'articolo 23 del D.Lgs. 18 aprile 2016, n. 50, (fino alla data di entrata in vigore del decreto del Ministero delle infrastrutture e trasporti previsto al comma 3 dell'art. 23, si applica l'art. 216 comma 4). Il computo metrico estimativo dovrà fare riferimento al "Listino prezzi delle Opere Pubbliche della Regione Puglia" in vigore alla data di presentazione della DdS);
g. shape file dei tracciati anche in formato jpx o kml;
h. relazione generale al progetto esecutivo dalla quale si evincono gli aspetti innovativi del progetto di recupero e manutenzione;

GAL Gargano agenzia di sviluppo

i. atto di inserimento dell'intervento nel programma triennale dei lavori pubblici e in quello annuale degli interventi degli Enti interessati, se ricorre il presupposto normativo, ovvero dichiarazione sottoscritta dai Rappresentanti Legali in cui si dichiari che non ricorre il presupposto normativo per l'inserimento dell'intervento nei predetti piani dell'Ente;
j. atto di inserimento dell'intervento nel programma biennale per l'acquisizione di forniture e servizi superiori ad Euro 40.000, se ricorre il presupposto normativo, ovvero dichiarazione sottoscritta dai Rappresentanti Legali degli Enti interessati, in cui si dichiari che non ricorre il presupposto normativo per l'inserimento dell'intervento nel predetto piano dell'Ente;
k. nel caso di acquisto di beni e servizi, o per le voci di spesa non contemplate nel "Listino prezzi delle Opere Pubbliche della Regione Puglia", indicazione del listino prezzi MEPA;
l. nel caso di acquisto di beni e servizi non presenti sul MEPA, dovranno essere presentati almeno tre preventivi di spesa confrontabili, **acquisiti mediante la procedura di gestione preventivi sul SIAN,** debitamente datati e firmati, forniti da almeno tre ditte concorrenti con relazione giustificativa della scelta operata sui preventivi redatta e sottoscritta da tecnico abilitato e dal richiedente i benefici;
m. copia del provvedimento di approvazione del regolamento sugli incentivi al personale interno, aggiornato al D.Lgs. N. 50/2016;
n. Check list AGEA di Autovalutazione PRE AGGIUDICAZIONE GARA per ogni procedura d'appalto - ai sensi del D.Lgs. 50/2016 e s.m.i. - prevista nel progetto (Determinazione dell'Autorità di Gestione PSR Puglia del 25/02/2021 n. 110);
o. piano economico redatto senza adottare il calcolo delle entrate nette ai sensi del Reg. 1046/2018;
p. piano di gestione e funzionamento che descriva in modo dettagliato le modalità di gestione economica e amministrativa successiva alla realizzazione dell'intervento facendo riferimento a un arco temporale di almeno cinque anni; il piano dovrà contenere i seguenti elementi minimi: obiettivi da raggiungere; modalità di gestione e funzionamento dell'infrastruttura; piano economico-finanziario.
q. copia del titolo di proprietà degli immobili oggetto dell'intervento, nelle forme previste dalla legge, di durata almeno pari al periodo previsto per la stabilità delle operazioni, di cui agli Indirizzi procedurali generali del PSR. In caso di interventi su beni confiscati alle mafie o su beni demaniali, è richiesto l'atto di affidamento da parte di Enti pubblici a tanto preposti e l'autorizzazione degli stessi a realizzare gli investimenti;
r. Titoli abilitativi per la realizzazione degli investimenti attraverso la presentazione della documentazione di seguito specificata:

- autorizzazioni, permessi di costruire, SCIA, DIA esecutiva, valutazioni ambientali, nullaosta, pareri, ecc., per gli interventi che ne richiedono la preventiva acquisizione in base alle vigenti normative in materia urbanistica, ambientale, paesaggistica, idrogeologica e dei beni culturali. Nel caso di presenza di titoli abilitativi corredati da elaborati grafici, questi devono essere integralmente allegati;
- dichiarazione del soggetto richiedente gli aiuti e del tecnico abilitato attestante l'assenza di vincoli di natura urbanistica, ambientale, paesaggistica, idrogeologica e dei beni culturali nel

caso di realizzazione di interventi per i quali non è necessario acquisire specifici titoli abilitativi (es. acquisto macchine e attrezzature).

q. Elenco dei documenti allegati.

Il GAL si riserva di richiedere ulteriore documentazione rispetto a quella allegata alla DDS, purché non necessaria per l'espletamento dell'istruttoria tecnico amministrativa e comunque prima della del sostegno nei casi consentiti dalla legge.

15. CRITERI DI SELEZIONE

Ai fini dell'ammissibilità agli aiuti della tipologia di operazione, sono previsti i seguenti criteri di selezione:

	Criteri di Selezione	Punteggi	
a	Partenariato di due comuni punteggio 5; + 1 punto per ogni comune aggiuntivo	**10**	
b	Ubicazione degli interventi in aree contenenti le componenti del Sistema delle Tutele individuate con il PPTR adottato dalla Regione Puglia (Deliberazione Della Giunta Regionale 16 febbraio 2015, n. 176)	**10**	
C	Ubicazione degli interventi in uno dei paesaggi storici rurali inseriti nel catalogo nazionale dei paesaggi rurali storici	**10**	
d	Utilizzo di tecniche e materiali ecocompatibili finalizzati a minimizzare gli impatti ambientali	**10**	
e	Presenza del piano di gestione e manutenzione degli interventi	**5**	
f	Collegamento alla rete di sentieristica afferente a sistemi di mobilità dolce interregionali.	**5**	
g	Percorrenza del sentiero ad anello	**5**	
h	Lunghezza sentiero Massimo 10 Punti	5≤km≤10	**2**
		10<km≤ 20	**5**
		20<KM ≤ 40	**10**
	Totale Punteggio	**65**	

La domanda di sostegno sarà selezionata ed inserita nella relativa graduatoria di merito esclusivamente nel caso in cui raggiunga un punteggio minimo pari a **30.** In caso di *ex-aequo*, ovvero nei casi di parità di punteggio conseguito tra due o più progetti, sarà data priorità agli interventi con costo totale minore.

GAL Gargano
agenzia di sviluppo

16. ATTRIBUZIONE DEI PUNTEGGI, FORMULAZIONE DELLA GRADUATORIA

Il massimo punteggio attribuibile è di 65 punti.

Il punteggio complessivo da attribuire a ciascuna DdS deriva dall'applicazione dei criteri di selezione riportati al precedente paragrafo e in base allo stesso sarà formulata la graduatoria.

La domanda di sostegno sarà selezionata ed inserita nella relativa graduatoria di merito **esclusivamente nel caso in cui raggiunga un punteggio minimo pari a 30**.

In caso di ex-aequo, ovvero nei casi di parità di punteggio conseguita tra due o più proposte di progetto, sarà data priorità agli interventi con costo totale minore e a parità di importo in ordine di arrivo.

Per i soggetti richiedenti che non saranno inseriti in graduatoria sarà data comunicazione a mezzo PEC.

La graduatoria che sarà pubblicata sul sito www.galgargano.com e notificata ai richiedenti il sostegno a mezzo PEC, sarà approvata con apposito provvedimento del responsabile del procedimento del Gal Gargano Agenzia di Sviluppo soc. cons. a r.l. e trasmessa al CDA per la presa d'atto.

17. ISTRUTTORIA TECNICO-AMMINISTRATIVA E CONCESSIONE DEL SOSTEGNO

L'istruttoria tecnico amministrativa si articola nella verifica di ricevibilità e nella verifica di ammissibilità.

VERIFICA DI RICEVIBILITÀ

La verifica di ricevibilità riguarderà i seguenti aspetti:

- rilascio della DdS nel portale SIAN entro il termine stabilito al paragrafo 13;
- presentazione della DdS e relativi allegati nei termini stabiliti al paragrafo 13;
- modalità di invio della documentazione conforme a quelle previste nel bando;
- completezza dei documenti allegati alla DdS ed elencati al paragrafo 14.

Costituisce motivo di irricevibilità

Costituisce motivo di irricevibilità e quindi di esclusione il mancato rispetto anche di uno solo dei suddetti aspetti:

- Presentazione della DDS e della documentazione oltre il termine stabilito;
- Il rilascio della domanda di sostegno nel portale SIAN oltre il termine stabilito;
- Mancata conformità dell'invio della documentazione rispetto a quanto stabilito nel bando;
- Mancata sottoscrizione della domanda di sostegno da parte del richiedente il sostegno e del tecnico incaricato nelle sezioni pertinenti con firma olografa;
- Mancanza di uno dei documenti elencati al paragrafo 14.

La verifica di ricevibilità delle domande di sostegno verrà svolta dal GAL utilizzando unità di personale che saranno formalmente incaricate per l'espletamento di tale attività.

L'elenco dell'istanze ricevibili e irricevibili sarà pubblicato sul sito internet del GAL www.galgargano.com sezione bandi e avvisi.

In caso di esito negativo il responsabile del procedimento comunicherà a mezzo PEC l'irricevibilità della domanda, specificando i motivi dell'esito negativo della verifica e l'archiviazione della stessa.

In caso di esito positivo, l'istanza è giudicata ricevibile ed è quindi avviata alle successive verifiche di ammissibilità compresa l'attribuzione dei punteggi ai fini della graduatoria. In fase di avvio dell'istruttoria tecnico amministrativa il Responsabile del procedimento inoltrerà, a mezzo PEC, ai richiedenti il sostegno, comunicazione di avvio del procedimento che dovrà concludersi entro 60 giorni dalla data di notifica.

VERIFICA DI AMMISSIBILITÀ

La verifica di ammissibilità della DdS - art. 48 Reg. (UE) n. 809/2014 - consiste nell'istruttoria tecnico-amministrativa della stessa e del relativo progetto di interventi. L'istruttoria tecnico-amministrativa delle DdS sarà effettuata da apposita Commissione Tecnica di Valutazione (CTV) che sarà nominata successivamente alla prima scadenza del termine di presentazione delle DdS.

Essa è eseguita sulle sole DdS ritenute ricevibili e riguarda la verifica dei seguenti aspetti:

a. possesso dei requisiti di ammissibilità previsti al paragrafo 8. Il mancato possesso dei requisiti determina la non ammissibilità della DdS, fatti salvi i casi di errore palese a la conseguente applicazione del soccorso istruttorio;
b. l'ammissibilità degli interventi in coerenza con gli interventi ammissibili previsti al paragrafo 10 "Tipologia degli investimenti e costi ammissibili" e la loro fattibilità tecnica e sostenibilità economica. La verifica si conclude con la definizione degli interventi e delle spese ammissibili;
c. l'attribuzione dei punteggi previsti dai criteri di selezione di cui al paragrafo 15 e delle relative priorità (ove esistenti). Il mancato raggiungimento del punteggio minimo determina la non ammissibilità della DdS;
d. la veridicità delle dichiarazioni e applicazioni dell'art. 60 del Reg. (UE) n. 1306/2013. Il riscontro di dichiarazioni non veritiere e/o la mancata soddisfazione di condizioni previste dall'Avviso relativi a requisiti di ammissibilità determinano la non ammissibilità ai benefici.

Documentazione progettuale aggiuntiva a quella previste ai paragrafi precedenti del presente Avviso Pubblico, sarà richiesta qualora ritenuta necessaria al fine di valutare l'ammissibilità dell'operazione proposta a contributo (c.d. "soccorso istruttorio" ai sensi dell'art. 6, lett. b), Legge n. 241/1990).

La verifica di ammissibilità può avere esito positivo o negativo.

In caso di esito negativo, l'istanza è giudicata non ammissibile. Per le DdS inammissibili sarà data comunicazione, a mezzo PEC (ai sensi dell'art. 10-bis della L. 241/1990) delle motivazioni che hanno determinato l'esito negativo della verifica così da consentire all'interessato di esprimere osservazioni e/o controdeduzioni e/o presentare documenti ritenuti idonei a indirizzare l'iter decisionale del GAL verso un esito favorevole, nei modi e nei termini indicati nel preavviso stesso.

In caso di conferma dell'esito negativo, si procederà all'esclusione delle DdS dai benefici con apposito provvedimento avverso il quale i richiedenti potranno presentare ricorso secondo quanto stabilito nel paragrafo 19 del presente Avviso.

GAL Gargano
agenzia di sviluppo

Alle DdS per le quali l'istruttoria tecnico-amministrativa si conclude con esito positivo la Commissione Tecnica di Valutazione provvede ad attribuire i punteggi relativi nel rispetto dei criteri di selezione e ad inviare al RUP la graduatoria formulata.

Il RUP con proprio provvedimento:

- approva la graduatoria delle DdS ammissibili con evidenza del punteggio attribuito, spesa ammissibile e contributo concedibile;
- approva l'elenco delle DdS non ammissibili con relativa motivazione.

Il RUP provvede alla pubblicazione della graduatoria provvisoria delle DdS ammissibili e l'elenco delle DdS non ammissibili sul BURP e sul sito del GAL www.galgargano.com. La pubblicazione sul BURP assume valore di notifica ai titolari delle DdS.

Effettuati gli accertamenti, le verifiche e gli adempimenti previsti dalla normativa comunitaria, nazionale e regionale vigente, sarà disposta dal RUP, con apposito provvedimento, la concessione del sostegno e inviata al beneficiario tramite PEC. **Entro 10 giorni** dalla comunicazione della concessione, il beneficiario dovrà far pervenire apposita **comunicazione di accettazione** del sostegno, secondo il modello 5 ed eventuale documentazione richiesta, via PEC all'indirizzo di posta elettronica certificata galgargano@pec.it

La mancata ricezione della comunicazione di accettazione e della documentazione richiesta equivale a rinuncia al sostegno concesso e il GAL procederà con conseguente scorrimento della graduatoria.

Gli interventi ammessi ai benefici devono essere **conclusi entro 12 mesi** dalla data del provvedimento di concessione. Il termine di fine lavori può essere prorogato, a insindacabile discrezionalità del GAL, su esplicita richiesta del beneficiario e solo in casi eccezionali debitamente motivati, fatte salve le cause di forza maggiore previste e riconosciute dalla regolamentazione comunitaria. La richiesta di proroga dovrà pervenire al GAL prima della data di scadenza del termine di fine lavori concesso. Fatti salvi provvedimenti normativi di carattere regionale, nazionale ed europeo, in nessun caso saranno concesse proroghe che non siano accompagnate da idonea documentazione.

L'investimento si intenderà concluso quando tutti gli interventi ammessi a beneficio risulteranno completati e le relative spese - giustificate da fatture fiscalmente in regola, debitamente registrate e quietanzate e corredate dalle relative dichiarazioni liberatorie da parte delle ditte fornitrici o da altri documenti aventi valore probatorio equivalente – saranno state completamente ed effettivamente pagate dal beneficiario del sostegno. Il saldo del contributo in conto capitale sarà liquidato dopo gli accertamenti finali di regolare esecuzione degli interventi.

Entro 30 giorni dalla conclusione dei lavori, il beneficiario dovrà presentare al GAL la copia cartacea della domanda di pagamento del saldo, unitamente alla documentazione cartacea richiesta, tramite servizio postale a mezzo Raccomandata A.R. o corriere autorizzato o a mano.

Nel caso in cui non venga rispettato il termine stabilito per la conclusione dei lavori, tenuto conto delle eventuali proroghe concesse ovvero, pur essendo rispettato il termine per la conclusione dei lavori, venga presentata la domanda di pagamento del saldo oltre il termine innanzi indicato, sarà

applicata una riduzione/revoca dei benefici concessi in conformità al regime sanzionatorio che sarà definito con apposito provvedimento amministrativo.

18. TIPOLOGIA E MODALITÀ DI EROGAZIONE DEL SOSTEGNO – PRESENTAZIONE DELLE DDP

I beneficiari dovranno compilare e rilasciare nel portale SIAN le DdP nel rispetto delle modalità e dei termini che saranno stabiliti nel provvedimento di concessione.

L'erogazione del sostegno pubblico concesso è effettuata dall'OP AGEA (Agenzia per le Erogazioni in Agricoltura).

L'aiuto pubblico è concesso come contributo in conto capitale potranno e essere presentate le seguenti tipologie di domande di pagamento.

La richiesta di erogazione del contributo dovrà essere presentata, da parte del soggetto beneficiario, con le seguenti tipologie di domande di pagamento:

- DdP dell'anticipo;
- DdP di Acconto su Stato di Avanzamento Lavori (SAL);
- DdP del saldo.

18.A. DDP DELL'ANTICIPO

È possibile presentare una sola domanda di anticipazione in una delle seguenti fasi:

1. Dopo la concessione del sostegno in presenza di progetto esecutivo con gara da espletare nella misura massima del 35% dell'aiuto concesso;
2. Dopo l'espletamento della gara e presentazione di apposita DDS in variante per ribasso d'asta nella misura massima del 50% dell'aiuto concesso (paragrafo 5 dell'Allegato A) alla DAdG n. 163/2020);

L'Anticipazione dovrà essere corredata da apposita fideiussione che sarà svincolata da AGEA previa autorizzazione della Regione.

La DdP deve essere presentata entro i termini e secondo le modalità stabiliti dal provvedimento di concessione del sostegno. Ai fini dell'erogazione dell'anticipo il beneficiario dovrà presentare:

- copia cartacea della domanda di pagamento sottoscritta dal richiedente;
- garanzia scritta dell'ente pubblico secondo le modalità definite dalle Circolari Agea.

18.B. DDP DI ACCONTO SU STATO DI AVANZAMENTO LAVORI (SAL)

La DdP di acconto su Stato di Avanzamento dei Lavori (SAL), potrà essere presentata solo dopo la presentazione della DDS in variante per ribasso d'asta e deve essere compilata in ogni sua parte, rilasciata nel portale SIAN e sottoscritta dal beneficiario secondo le procedure stabilite dal provvedimento di concessione del sostegno.

Ciascuna domanda deve essere supportata da uno stato di avanzamento dei lavori ammessi ai benefici e dalla documentazione giustificativa della relativa spesa sostenuta.

La prima DdP dell'acconto non potrà essere inferiore al 30% del contributo concesso e le ulteriori DdP di acconto non potranno superare il 90% del contributo concesso".

Unitamente alla domanda di pagamento dell'acconto dovrà essere prodotta la rendicontazione di uno stato di avanzamento lavori che giustifichi l'erogazione dell'acconto richiesto, corredata dalla relativa documentazione contabile giustificativa della spesa.

Per l'erogazione dell'acconto su Stato di Avanzamento Lavori (SAL), il beneficiario dovrà presentare la seguente documentazione:

a) copia cartacea della domanda di pagamento compilata in ogni sua parte e sottoscritta dal richiedente;
b) contabilità analitica degli interventi realizzati e compresi nel SAL, a firma del tecnico abilitato e del beneficiario;
c) Check list AGEA di Autovalutazione POST AGGIUDICAZIONE GARA per ogni procedura d'appalto - ai sensi del D.Lgs. 50/2016 e s.m.i. - compresa nella domanda di pagamento (Determinazione dell'Autorità di Gestione PSR Puglia del 25/02/2021, n. 110);
d) documentazione contabile della spesa sostenuta:
   - copia conforme degli atti amministrativi con relativi allegati quali fatture in formato xml.p7m o in formato xml o altri documenti aventi valore probatorio equipollente relative alle spese sostenute;
   - copia dei mandati di pagamento regolarmente quietanzati dalla banca;
   - dichiarazioni liberatorie dei fornitori (**Modello 6**).
     Sulle fatture o sugli altri documenti equipollenti dovrà essere riportata **obbligatoriamente e in modo indelebile la dicitura**: PSR Puglia 2014-2020, Misura 19 sottomisura 19.2 SSL GAL Gargano Agenzia di Sviluppo soc. cons arl - Azione 2 Intervento 2.6 "Sentieri di incontro" - CUP_____ CIG_____;
e) Dichiarazione sulla Tracciabilità dei Flussi (allegato 1 alla DAG n. 54/2021) - **Modello 7**;
f) Dichiarazione sostitutiva sul rispetto dei limiti alla cumulabilità delle sovvenzioni a carattere fiscale aventi ad oggetto i medesimi costi agevolabili con gli aiuti concessi dal PSR 2014-2020" – **Modello 8**;
g) elenco dei documenti presentati.

Tutta la documentazione dovrà essere presentata al GAL anche su supporto informatico.

18.c. DdP DEL SALDO E ACCERTAMENTO DI REGOLARE ESECUZIONE DELLE OPERE

La domanda di pagamento del sostegno nella forma di saldo deve essere compilata rilasciata nel portale SIAN entro e non oltre 15 giorni dalla data stabilita per l'ultimazione degli interventi.

Alla richiesta di saldo deve essere allegata la seguente documentazione:

a) copia cartacea della domanda di pagamento compilata in ogni sua parte e sottoscritta dal richiedente;
b) documentazione contabile della spesa sostenuta:
   - copia conforme degli atti amministrativi con relativi allegati quali fatture in formato xml.p7m o in formato xml o altri documenti aventi valore probatorio equipollente relative alle spese sostenute;

GAL Gargano agenzia di sviluppo

- copia dei mandati di pagamento regolarmente quietanzati dalla banca;
- dichiarazioni liberatorie dei fornitori (**Modello 6**).

Sulle fatture o sugli altri documenti equipollenti dovrà essere riportata **obbligatoriamente e in modo indelebile la dicitura**: PSR Puglia 2014-2020, Misura 19 sottomisura 19.2 SSL GAL Gargano Agenzia di Sviluppo soc. cons arl - Azione 2 Intervento 2.6 "Sentieri di incontro" - CUP_____ CIG_____;

c) copia della documentazione relativa a tutte le procedure d'appalto realizzate (lavori, servizi e forniture), di cui al D.Lgs. 18 aprile 2016 n. 50 e s.m.i.;
d) Check list AGEA di Autovalutazione POST AGGIUDICAZIONE GARA per ogni procedura d'appalto - ai sensi del D.Lgs. 50/2016 e s.m.i. - realizzata nel progetto (Determinazione dell'Autorità di Gestione PSR Puglia del 25/02/2021, n. 110);
e) elaborati tecnico-contabili di fine lavori, servizi e forniture redatti secondo quanto previsto dalle vigenti normative in materia di lavori pubblici (D.Lgs. n. 50/2016) comprensivi di:
   - relazione sul conto finale;
   - progetto di adeguamento e recupero;
   - relazione generale del progetto di adeguamento e recupero, corredata da documentazione fotografica attestante lo stato finale dei luoghi
   - contabilità finale dei lavori, servizi e forniture (Stato Finale, Registro di Contabilità, Libretto delle Misure);
   - certificato di ultimazione dei lavori, servizi e forniture contenente tutte le informazioni sullo stato delle opere realizzate e da cui si evinca che tutte le opere siano perfettamente agibili e finite in ogni loro parte (certificati di abitabilità, agibilità, conformità, autorizzazioni al funzionamento);
   - certificato di regolare esecuzione o certificato di collaudo o certificato di conformità, che attesti la conformità contrattuale delle opere realizzate;
   - progetto grafico della tabellonistica e segnaletica realizzata;

f) Dichiarazione sulla Tracciabilità dei Flussi (allegato 1 alla DAG n. 54/2021) **Modello 7**;
g) Dichiarazione sostitutiva sul rispetto dei limiti alla cumulabilità delle sovvenzioni a carattere fiscale aventi ad oggetto i medesimi costi agevolabili con gli aiuti concessi dal PSR 2014-2020 - **Modello 8**;
h) Elenco dei documenti allegati.

Tutta la documentazione dovrà essere presentata al GAL anche su supporto informatico.

L'importo da erogare a saldo sarà determinato a seguito di accertamento in situ effettuato dal Gal con personale tecnico qualificato. Le risultanze di tale accertamento devono essere riportate su apposito verbale nel quale sarà accertata e determinata la spesa sostenuta in conformità a quanto stabilito nel provvedimento di concessione e il corrispondente importo totale di contributo pubblico, nonché l'importo da erogare a saldo, quale differenza tra il prodotto importo totale e quello già percepito sotto forma di anticipo o SAL. I tecnici incaricati verificheranno: che sia stata data adeguata pubblicità al finanziamento pubblico, secondo gli obblighi riportati nell'Allegato III, Parte 1 punto 2 e Parte 2 punti 1 e 2 del Reg. di esecuzione (UE) n. 808/14.

Il GAL potrà richiedere ogni altra documentazione necessaria al fine dell'istruttoria della domanda di pagamento".

GAL Gargano agenzia di sviluppo

19. MODALITA' E TEMPI DI COMPILAZIONE DELLE CHECK LIST AGEA

La compilazione delle Check List AGEA, approvate con Determinazione dell'Autorità di Gestione PSR Puglia n. 110 del 25/02/2021 e da allegare, obbligatoriamente, alla DdS e successive DdP, per l'autovalutazione delle procedure adottate dai potenziali beneficiari, dovrà avvenire in due fasi distinte e cioè in fase PRE AGGIUDICAZIONE GARA ed in fase POST AGGIUDICAZIONE GARA:

1. PRE AGGIUDICAZIONE GARA: nella fase precedente all'aggiudicazione della gara (alla presentazione della domanda di sostegno) devono essere compilati i quadri A,B,C,D ed E, non inserendo quelle eventuali informazioni che saranno disponibili solo ad appalto aggiudicato;
2. POST AGGIUDICAZIONE GARA: nella fase successiva all'aggiudicazione della gara (alla presentazione della domanda di sostegno, se l'appalto è stato già aggiudicato, ovvero alla presentazione della prima domanda di pagamento utile), devono essere compilati i quadri:
   - A, B, C, D ed E inserendo le eventuali nuove informazioni a seguito dell'aggiudicazione dell'appalto;
   - il quadro Q che sintetizza le informazioni sull'esecuzione del contratto;
   - in funzione del tipo di procedura adottata una tra le seguenti check list: F,G,H,I,L,M,N ed O.

Le Check List dovranno essere legate ad una singola procedura (identificata con il relativo CIG) e alle stesse dovranno essere allegati tutti gli atti consequenziali (determine, verbali di gara, contratto di affidamento, etc.), a dimostrazione delle informazioni dichiarate dal RUP sull'espletamento della gara e sull'esecuzione del contratto.

Eventuali dichiarazioni riportate sulle Check List non chiaramente desumibili dagli atti di gara dovranno essere direttamente attestate dal RUP.

Si precisa, inoltre, che le Check List di AUTOVALUTAZIONE POST GARA devono essere ripresentate, attesa la "dinamicità" di compilazione delle stesse, ed integrate ogni qualvolta si verifichi una nuova attività, allegando i relativi atti giustificativi (ad esempio subappalto, modifiche al progetto, etc.) ed, in ultimo, in sede di presentazione della Domanda di Saldo con tutte le informazioni inerenti la conclusione dell'appalto (certificato di regolare esecuzione, determina di liquidazione, etc.).

Le inadempienze non rispettose dell'applicazione delle norme previste dal codice degli appalti e dei contratti pubblici, approvate con il D.Lgs. 18 aprile 2018, n. 50, e successive modifiche ed integrazioni, saranno sanzionate in attuazione del DM del 18.01.2018 pubblicato sul Supplemento ordinario n.15 alla "Gazzetta Ufficiale'' n. 80 del 6 aprile 2018, relativo alla "Disciplina del regime di condizionalità ai sensi del regolamento (UE) n. 1306/2013 e delle riduzioni ed esclusioni per inadempienze dei beneficiari dei pagamenti diretti e dei programmi di sviluppo rurale".

20. RICORSI E RIESAMI

Avversi i provvedimenti amministrativi che saranno adottati con riferimento al presente Avviso, potrà essere inoltrato ricorso gerarchico o giurisdizionale. Il ricorso gerarchico dovrà essere indirizzato al CDA del GAL Gargano Agenzia di Sviluppo soc. cons arl — PEC: galgargano@pec.it – entro e non oltre i 30 giorni dalla data di notifica della comunicazione degli esiti istruttori. Non è

consentito il ricorso per omessa lettura della PEC qualora la notifica dell'atto avverso il quale si ricorre è avvenuto tramite questo strumento di comunicazione.

Il ricorso giurisdizionale, invece, va presentato all'autorità giudiziaria competente nel rispetto delle procedure e dei tempi stabiliti nell'ordinamento giuridico. La scelta dell'Autorità giudiziaria competente va individuata dal beneficiario avendo riguardo dell'oggetto del contendere.

Eventuali richieste di riesame, infine, devono essere presentate dal beneficiario direttamente all'ufficio che ha curato l'istruttoria tecnico amministrativa per la quale si chiede il riesame. La richiesta di riesame deve essere adeguatamente motivata e supportata da idonea documentazione ove pertinente.

21. VARIANTI IN CORSO D'OPERA, SANZIONI E REVOCHE

Si precisa che le modifiche progettuali e la loro ammissibilità sono regolate da quanto prescritto dall'Allegato A Linee Guida - Gestione procedurale delle Varianti approvate con DAG 163 del 27.04.2020.

Il beneficiario deve presentare a seguito dell'espletamento delle procedure di Gara, apposita Domanda di sostegno in variante per ribasso d'asta.

Non sono ammissibili varianti del progetto presentati che comportino modifiche agli obiettivi, ai criteri di selezione ed ai requisiti che hanno reso l'iniziativa ammissibile a contributo tale da inficiarne la finanziabilità stessa, nello specifico modifiche tecniche sostanziali degli elementi che determinano l'attribuzione del punteggio al progetto approvato.

Non sono considerate varianti al progetto originario le modifiche di dettaglio o le soluzioni tecniche migliorative che non alterano i parametri/punteggi che hanno reso finanziabile l'iniziativa, e che comportino variazioni tra voci di spesa e/o attività previste dal piano finanziario del progetto entro il limite del 10% del costo di ogni voce di spesa, ove pertinente.

Fatti salvi l'importo totale di contributo pubblico concesso ed il rispetto dei tetti di spesa ammissibili su ogni singola voce, tali modifiche dovranno essere oggetto di preventiva comunicazione.

In ogni caso, ogni richiesta di revisione e/o variante del Progetto di investimento deve essere preventivamente richiesta al GAL. La richiesta deve essere corredata della necessaria documentazione tecnica dalla quale risultino le motivazioni a giustificazione delle modifiche da apportare al progetto approvato ed un quadro di comparazione che metta a confronto la situazione originaria con quella proposta in sede di variante. Verificata la coerenza con il PAL e il PSR, il GAL può concedere l'autorizzazione alle modifiche richieste a condizione che l'iniziativa progettuale conservi la sua funzionalità complessiva, che le attività mantengano una coerenza con gli obiettivi e le finalità della misura e che la loro articolazione mantenga invariata la finalità originaria del progetto. Le varianti ammesse non possono, in ogni caso, comportare un aumento del contributo concesso, così come determinato al momento dell'approvazione della domanda di sostegno. Per tutto quanto non previsto nel presente paragrafo si rimanda alla DAG 163/2020.

Qualora a seguito dei controlli, a qualsiasi titolo ed in qualunque momento effettuati, sia che si tratti di controllo amministrativo sia che si tratti di controllo in situ, dovessero essere rilevate infrazioni e/o irregolarità e/o anomalie e/o difformità, gli aiuti saranno ridotti o revocati con il relativo recupero delle somme indebitamente percepite, secondo le procedure previste dal Reg. UE 1306/2013.

Il GAL procederà ad adottare, nei confronti del beneficiario, il conseguente provvedimento (atto di riduzione o revoca).

La revoca/decadenza totale o parziale del contributo può essere pronunciata a seguito delle risultanze di attività di controllo interne al procedimento amministrativo, cioè attività previste dalla regolamentazione comunitaria volte alla verifica del possesso dei requisiti per il pagamento degli aiuti (es. controlli amministrativi, controlli in loco, controllo degli impegni pluriennali, ecc.).

La revoca/decadenza totale o parziale del contributo può essere pronunciata a seguito della mancata osservanza degli impegni e degli obblighi previsti dal presente bando e suoi allegati, dalla normativa regionale, nazionale e comunitaria.

La revoca/decadenza totale o parziale del contributo può anche essere pronunciata a seguito delle risultanze di controlli effettuati da organi esterni, quali ad esempio Organi di Polizia, Carabinieri, Guardia di Finanza, ecc., al di fuori dei controlli previsti dalla regolamentazione comunitaria e quindi non rientranti nel procedimento amministrativo.

Le riduzioni ed esclusioni saranno applicate secondo quanto previsto dalla vigente normativa comunitaria e nazionale.

22. RECESSO/RINUNCIA DAGLI IMPEGNI

Per recesso dagli impegni assunti si intende la rinuncia volontaria al contributo.

Nel momento in cui il beneficiario si renda conto di non poter portare avanti l'investimento previsto e ammesso alle agevolazioni deve presentare istanza di rinuncia al GAL Gargano Agenzia di Sviluppo soc. cons arl – Via Jean Annot sn, 71037 Monte S. Angelo (FG). Il recesso dagli impegni assunti, con riferimento al provvedimento di concessione degli aiuti, è possibile in qualsiasi momento del periodo d'impegno.

Il recesso per rinuncia volontaria comporta la decadenza totale dagli aiuti ed il recupero delle somme già erogate a valere sull'Intervento 2.6, con la maggiorazione prevista dalla normativa vigente e nel rispetto delle procedure stabilite dall'OP AGEA.

23. VERIFICABILITÀ E CONTROLLABILITÀ DELLE MISURE (VCM)

L'art. 62 del Reg. (UE) n. 1305/2013 stabilisce che gli Stati Membri garantiscano che tutte le misure di sviluppo rurale che intendono attuare siano verificabili e controllabili.

Tutti i criteri di ammissibilità, gli impegni e i criteri di selezione devono essere definiti in modo oggettivo tale da essere applicati senza possibilità di diverse interpretazioni. Inoltre il controllo del rispetto degli stessi deve essere certo e con un costo amministrativo sostenibile rispetto al contributo erogato.

I rischi rilevabili nell'implementazione della misura nel suo complesso sono riferibili alle categorie, come definite nella scheda predisposta dai Servizi della Commissione in merito all'art. 62 del Reg. (UE) n. 1305/2013 "Verificabilità e Controllabilità delle Misure".

Gli stessi rischi risultano rilevabili sulla base dell'esperienza pregressa nella gestione del PSR Puglia 2007-2013 per le misure analoghe, nonché sulla base delle risultanze dei precedenti audit comunitari.

In considerazione di quanto sopra riportato, la gestione della misura ha elementi di complessità, pertanto dovrà attuarsi con modalità pienamente rispondenti alle esigenze di controllo, nell'ipotesi di mettere in atto le misure di mitigazione dei rischi.

Ai fini degli adempimenti regolamentari l'Autorità di Gestione e l'OP AGEA utilizzano il Sistema Informativo VCM "Verificabilità e Controllabilità delle Misure" reso disponibile dalla Rete Rurale Nazionale, allo scopo di assicurare uniformità nell'esecuzione delle verifiche e valutare congiuntamente le modalità di esecuzione dei controlli e di corretta compilazione delle apposite check list, predisposte all'interno del Sistema stesso, che verranno messe a disposizione sia dei beneficiari che del personale che eseguirà i controlli.

Il rispetto degli impegni previsti dall'operazione, viene effettuato tramite controlli di tipo amministrativo sul 100% delle domande.

In aggiunta sono previsti Controlli in loco eseguiti ai sensi e con le modalità del Reg. (UE) n. 809/2014 di esecuzione del Reg. (UE) n. 1306/2013.

Per dare attuazione alle disposizioni regolamentari, preliminarmente all'attivazione della fase di presentazione delle DdS saranno espletate le procedure di Valutazione e Controllabilità previste dall'art.62 del Reg. 1305/2013 con il suddetto Sistema Informativo.

24. NORMATIVA SUGLI AIUTI DI STATO

Con Decisione n. C(2018) 8062 del 26/11/2018 sugli aiuti di Stato/Italia (Puglia) SA.51527 (2018/N), la Commissione Europea ha comunicato di ritenere il regime della Sottomisura 19.2 – Sostegno all'esecuzione degli interventi nell'ambito della strategia di sviluppo locale di tipo partecipativo, Misura 7 del PSR Puglia 2014-2020 compatibile con il mercato interno a norma dell'articolo 107, paragrafo 3, lettera c) del trattato del TFUE.

Secondo quanto disposto dall'art. 272, par. 26 lettera e) del Reg. n. 1046 del 2018, i paragrafi da 1 a 6 dell'art. 61 del Reg. 1303/2013 (operazioni che generano entrate nette dopo il loro completamento) non si applicano alle operazioni per le quali il sostegno nell'ambito di un programma costituisce un aiuto di Stato. Inoltre, secondo quanto disposto dall'art. 61 del Reg.

1303/2013 al par. 7 lettera b), il calcolo delle entrate nette non si applica alle operazioni il cui costo ammissibile totale, prima dell'applicazione dei paragrafi da 1 a 6, non supera 1 Meuro

25. DISPOSIZIONI GENERALI

Per tutto quanto non definito e specificato dettagliatamente nell'Avviso Pubblico, si rimanda a quanto previsto dal Reg. UE 1305/2013, dal PSR Puglia 2014-2020, dalla SSLTP del GAL Gargano Agenzia di Sviluppo soc. cons arl e del relativo PAL 2014/2020 e nelle Linee Guida sull'ammissibilità delle spese relative allo Sviluppo Rurale 2014-2020.

In ottemperanza alle normative comunitarie, nazionali e regionali vigenti i soggetti beneficiari destinatari di concessione degli aiuti del PSR Puglia 2014-2020 sono inoltre tenuti a:

- Collaborare con le competenti autorità per l'espletamento delle attività di istruttoria, controllo e monitoraggio delle DdS e DdP;
- Non produrre false dichiarazioni;
- Dare comunicazione per iscritto, al massimo entro 30 giorni dal verificarsi degli eventi, di eventuali variazioni della posizione del beneficiario e/o delle condizioni di ammissibilità previste dal presente Avviso Preliminare e dai successivi atti amministrativi correlati;
- Garantire il rispetto delle norme vigenti in materia regolarità dei lavoratori e l'applicazione dei Contratti Collettivi di Lavoro di categoria, nonché le norme di igiene e sicurezza del lavoro di cui al D. Lgs. n.81/2008. Inoltre devono rispettare quanto stabilito dalla Legge Regionale n.28/2006 "Disciplina in materia di contrasto al lavoro non regolare" e dal Regolamento Regionale attuativo n.31/2009 (in particolare quanto previsto al comma 1 e 2 dell'art.2).

26. OBBLIGHI IN MATERIA DI INFORMAZIONE E PUBBLICITÀ

Durante l'attuazione di un'operazione il beneficiario informa il pubblico sul sostegno ottenuto dal FEASR collocando, per le operazioni che beneficiano di un sostegno pubblico totale superiore a 10.000 EURO, e in funzione dell'operazione sovvenzionata, almeno un poster (formato minimo A3), con le informazioni sull'operazione che riporti le seguenti informazioni: Fondo di finanziamento, Misura, intervento e i seguenti loghi:

a. Emblema Unione Europea conforme agli standard grafici presenti nel sito dell'Unione Europea e frase: "Fondo Europeo Agricolo per lo Sviluppo Rurale: L'Europa investe nelle zone rurali";
b. Logo della Repubblica Italiana;
c. Logo della Regione Puglia;
d. Logo identificativo PSR Regione Puglia 2014-2020;
e. Logo di LEADER;

f. Logo del Gal Gargano.

In caso di inadempienza e di inosservanza delle prescrizioni e dei richiami dell'ufficio preposto ai controlli in merito agli obblighi di cui sopra, il beneficiario è passibile di revoca dell'assegnazione dei contributi con recupero dei fondi già percepiti.

Le azioni informative e pubblicitarie devono essere realizzate in conformità a quanto riportato nell'Allegato III, Parte 1 punto 2 e Parte 2 punti 1 e 2 del Reg. di esecuzione (UE) n. 808/14 e dalle Linee guida approvate dalla Regione Puglia.

27. RELAZIONI CON IL PUBBLICO

Le informazioni e la documentazione relativa al presente Avviso potranno essere acquisite collegandosi al sito www.galgargano.com.

Eventuali informazioni, chiarimenti e specificazioni in merito al presente bando, potranno essere richieste al GAL Gargano e al seguente indirizzo di posta elettronica certificata galgargano@pec.it fino a 7 giorni precedenti alla data di scadenza del bando.

Le FAQ di interesse generale saranno pubblicate anche sul sito www.galgargano.com nella sezione relativa al presente bando.

Ai sensi della Legge n. 241/1990 e s.m.i. Il Responsabile del Procedimento è il direttore del GAL, dott.ssa Annarosa Notarangelo.

Tutte le comunicazioni tra il GAL e il soggetto beneficiario successive alla presentazione della proposta avvengono attraverso PEC. La comunicazione si intende avvenuta nel momento in cui il gestore della PEC rende disponibile il documento informatico nella casella di posta elettronica del destinatario. A tale scopo il proponente dovrà dotarsi, se non ne è già in possesso, di una propria specifica casella. L'indirizzo PEC da utilizzare per il GAL è: galgargano@pec.it

28. INFORMATIVA E TRATTAMENTO DATI PERSONALI

I dati acquisiti dai beneficiari nelle diverse fasi procedurali vengono trattati nel rispetto della normativa vigente ed in particolare del regolamento generale sulla protezione dei dati (GDPR) Ue n.679/2016.

I dati richiesti saranno utilizzati esclusivamente per le finalità previste dal presente Avviso e saranno oggetto di trattamento svolto con o senza l'ausilio di strumenti informatici nel pieno rispetto della normativa sopra richiamata e improntato ai principi di correttezza, liceità, pertinenza, trasparenza, e tutelando la riservatezza e i diritti dei dichiaranti/richiedenti.

Il Titolare del trattamento dei dati è il GAL Gargano Agenzia di Sviluppo soc. cons arl.

Modello 1

_____
_____
_____
(indirizzo del tecnico)

Oggetto: PSR 2014/2020. BANDO PUBBLICO PER LA PRESENTAZIONE DELLE DOMANDE DI SOSTEGNO PUBBLICATO NEL BURP N. _____ DEL _____ – MISURA 19 – Sottomisura 19.2 – Intervento _____
Autorizzazione all'accesso al fascicolo aziendale.
Delega alla Compilazione – Stampa - Rilascio - sul portale SIAN – della domanda di sostegno.

Il/La sottoscritto/a_____

nato/a a _____ il _____ , residente in _____

Via _____ n° _____ - CAP_____

CF: _____, email:_____ P.IVA : _____

CUAA: _____

☐ Titolare di impresa individuale

☐ Contitolare della società_____

☐ Amministratore/Legale rappresentante della società_____

☐ Dipendente/Lavoratore dell'azienda/impresa_____

☐ Altro (specificare)_____

intende presentare domanda di sostegno ai sensi della Misura 19 - Sottomisura 19.2 – Intervento ____ come da Bando del GAL[1]_____,

e, pertanto

INCARICA

il sig. _____

Nato a _____ il _____ , residente in _____

Via _____ n° _____ - CAP _____

CF: _____

alla Compilazione – Stampa - Rilascio - sul portale SIAN – della domanda di sostegno, ai sensi di quanto stabilito nel Bando Pubblico del GAL, autorizzando l'accesso al proprio fascicolo aziendale ed ai propri dati esclusivamente per gli usi consentiti e finalizzati alla presentazione della domanda di cui all'oggetto.

[1] Indicare il GAL corrispondente al bando a cui si deve presentare la domanda di sostegno.

Consenso al trattamento dei dati personali

Dichiara espressamente di dare il consenso al trattamento dei propri dati personali ed alla trasmissione degli stessi agli Enti, per lo svolgimento delle relative finalità istituzionali e per attività informativa sul settore di competenza, ai fini di quanto previsto dal D.Lgs. n. 196/03.

_____lì _____ **In fede**

_____

Allegati:

- **Documento di riconoscimento e codice fiscale del richiedente**

Modello 2

REGIONE PUGLIA
Dipartimento Agricoltura, Sviluppo Rurale
e Ambientale
Lungomare Nazario Sauro, 45/47
70121 BARI
e-mail: n.cava@regione.puglia.it:
c.sallustio@regione.puglia.it

GAL GARGANO AGENZIA DI SVILUPPO
SOC. CONS arl
Via Jean Annot sn
e-mail GAL:
agenziadisviluppo@galgargano.com

Oggetto: PSR 2014/2020. BANDO PUBBLICO PER LA PRESENTAZIONE DELLE DOMANDE DI SOSTEGNO PUBBLICATO NEL BURP N. _____ DEL _____ – MISURA 19 – Sottomisura 19.2 – Intervento ____
RICHIESTA AUTORIZZAZIONE ACCESSO AL PORTALE SIAN E/O ABILITAZIONE ALLA PRESENTAZIONE DELLE DOMANDE DI SOSTEGNO E DI PAGAMENTO.

Il/La sottoscritto/a _____

nato/a a _____ il _____, residente in _____

via _____ n° _____ - CAP _____

CF([2]): _____

TEL. _____ FAX _____ Email: _____

CHIEDE

al responsabile delle utenze SIAN della Regione Puglia,

☐ **l'AUTORIZZAZIONE([3])** all'accesso al portale SIAN – Area riservata per la compilazione, stampa e rilascio delle domande.

Al GAL _____

☐ **l'ABILITAZIONE([4])** alla compilazione della domanda di sostegno relativa alla Misura 19 – Sottomisura 19.2 – Intervento _____

Bando di riferimento:([5]) GAL _____.

All'uopo fa dichiarazione di responsabilità sulle funzioni svolte sul portale sollevando l'Amministrazione da qualsiasi responsabilità riveniente dall'uso non conforme dei dati a cui ha accesso.

_____, lì _____

Allega alla presente:

1. fotocopia di un documento di riconoscimento valido e del codice fiscale;
2. Delega della ditta richiedente alla presentazione della domanda di sostegno sul portale SIAN;

Timbro e firma

_____

[2] La mancata compilazione del campo comporta l'annullamento della richiesta. Nel caso di studi associati dovrà essere riportato il C.F. di uno dei soci.
[3] La richiesta di autorizzazione deve essere presentata esclusivamente dai soggetti non autorizzati in precedenza all'accesso al portale SIAN.
[4] I soggetti già autorizzati all'accesso al portale SIAN devono richiedere solo l'abilitazione alla compilazione della domanda di sostegno.
[5] Indicare il GAL corrispondente al bando a cui si deve presentare la domanda di sostegno.

La presente dichiarazione deve essere resa singolarmente da tutti i L.R. dei comuni aderenti all'iniziativa per cui si chiede il sostegno

Modello 3

Al Gal Gargano Agenzia di Sviluppo soc. cons arl
Via Jean Annot sn
71037 Monte S Angelo (FG)

DICHIARAZIONE SOSTITUTIVA DI ATTO DI NOTORIETA' RELATIVA A
"OBBLIGHI E IMPEGNI"
(artt. 47 76 –D.P.R. 28 dicembre 2000, n. 445)

_l_ sottoscritt_ _____ nat_ a _____ il___ residente nel Comune di _____ Via _____ CAP _____ Prov. _____ Codice Fiscale _____in qualità di _____ del _____, con Partita IVA/C.F. n. _____ C.F. _____ , CUAA_____ sede legale nel Comune di _____ Via_____ , N. ___, PEC _____, Tel._____

CHIEDE

di partecipare al bando relativo alla Strategia di Sviluppo Locale 2014 – 2020 GAL GARGANO Agenzia di Sviluppo soc. cons arl - per la presentazione delle domande di sostegno Articolo 20 del Regolamento (UE) n. 1305/2013 Azione 2 Gargano Impatto zero – Intervento 2.6 "Sentieri di incontro: valorizzazione delle filiere locali"" approvato con delibera n.__ del _____ dal CDA del Gal Gargano Agenzia di Sviluppo soc. cons arl e pubblicato sul BURP n. _____ del_____,

C O N S A P E V O L E

che la mancata osservanza degli impegni assunti con la presente dichiarazione sarà causa di esclusione e/o riduzione del beneficio concesso con la conseguente restituzione dell'aiuto riscosso o di parte di esso, aumentato degli interessi legali nel frattempo maturati,

D I C H I A R A

- di rispettare le norme sulla sicurezza sui luoghi di lavoro ai sensi del D.Lgs. n. 81/2008 e s.m.i.;
- di rispettare la Legge regionale n. 28/2006 "Disciplina in materia di contrasto al lavoro non regolare" ed il Regolamento regionale attuativo n. 31 del 27/11/2009;

- costituire e/o aggiornare il fascicolo aziendale ai sensi della normativa Organismo Pagatore (OP) Agea prima della presentazione della Domanda di Sostegno (DdS) e della redazione del Piano Aziendale;
- rispettare tutte le normative vigenti durante l'esecuzione dell'intervento ed in particolare la normativa relativa al Codice dei Contratti Pubblici (Decreto Legislativo 50/2016 e s.m.i.)
- non essere stato, negli ultimi 2 anni, oggetto di revoca e recupero di benefici precedentemente concessi nell'ambito della stessa Tipologia d'intervento del PSR 2014-2020, ovvero della corrispondente Misura del PSR 2007-2013, non determinati da espressa volontà di rinuncia, e ad eccezione dei casi in cui sia ancora in corso un contenzioso;
- non essere destinatario di un ordine di recupero pendente a seguito di una precedente decisione della Commissione che ha dichiarato un aiuto illegittimo ed incompatibile con il mercato interno, come stabilito al punto 27 degli Orientamenti della Commissione per gli aiuti di Stato nei settori agricolo/forestale/aree rurali 2014-2020".
- non essere destinatario di un vigente provvedimento di sospensione del finanziamento nell'ambito della stessa Tipologia d'intervento del PSR 2014-2020, ovvero della corrispondente Misura del PSR 2007-2013;
- non essere stato oggetto, nell'anno precedente, o nell'anno civile in corso, di provvedimenti di recupero delle somme liquidate, a mezzo escussione delle polizze fideiussorie nell'ambito della stessa Tipologia d'intervento del PSR 2014-2020, ovvero della corrispondente Misura del PSR 2007-2013;
- aver provveduto al pagamento delle eventuali sanzioni comminate e/o della restituzione dei finanziamenti liquidati sulla base di provvedimenti provinciali e/o regionali adottati per cause imputabili al beneficiario nell'ambito del PSR 2014-2020 e/o PSR 2007-2013;
- non aver richiesto un contributo a valere su qualsiasi "fonte di aiuto" per la medesima iniziativa.

SI IMPEGNA

☐ a mantenere, i requisiti di ammissibilità per tutta la durata del provvedimento di concessione e atti correlati;
☐ assicurare la gestione, il funzionamento e la manutenzione delle opere realizzate per almeno 5 anni a decorrere dalla data del pagamento finale;
☐ a osservare le modalità di rendicontazione delle spese;
☐ a consentire ed agevolare i controlli e le ispezioni disposte dagli organismi deputati alla verifica ed al controllo ed inoltre a fornire ogni opportuna informazione, mettendo a disposizione il personale, la documentazione tecnica e contabile, la strumentazione e quanto necessario,
☐ ad attivare un conto corrente dedicato per tutta la durata dell'operazione sul quale devono transitare tutti i pagamenti e il contributo pubblico erogato;
☐ ad osservare le modalità di esecuzione degli interventi previsti dal provvedimento di concessione e da eventuali atti correlati;
☐ mantenere la destinazione d'uso degli investimenti realizzati per le medesime finalità per cui sono stati approvati per un periodo minimo di cinque anni a decorrere dalla data del pagamento finale del contributo (cfr. Reg. UE n. 1303/2013, articolo 71 "Stabilità delle operazioni");
☐ mantenere il possesso degli immobili interessati dagli interventi e delle attrezzature eventuale acquistate per almeno 5 anni dalla data del pagamento del saldo finale del contributo richiesto;
☐ rispettare gli obblighi in materia di informazione e pubblicità, anche in riferimento all'utilizzo del logo dell'Unione Europea, specificando il Fondo di finanziamento, la Misura/Sottomisura/Operazione, secondo quanto previsto dalla vigente normativa europea;
☐ custodire in sicurezza la documentazione tecnico-amministrativa-contabile relativa all'intervento, al fine di permettere in qualsiasi momento le verifiche in capo ai competenti organismi; tale custodia dovrà essere assicurata almeno fino a cinque anni dalla data del pagamento finale del contributo;
☐ a comunicare al GAL eventuali variazioni del programma di investimenti approvato;

- ☐ a garantire che, per la realizzazione degli interventi oggetto del sostegno, non ha ottenuto né richiesto, al medesimo titolo, contributi ad altri enti pubblici;
- ☐ ad impiegare l'intero contributo concesso per la realizzazione degli investimenti programmati e ritenuti ammissibili;
- ☐ a coprire interamente con risorse finanziarie proprie ogni eventuale spesa eccedente quella effettivamente ammessa agli aiuti;
- ☐ ad esonerare gli Organi comunitari e le Amministrazioni statali, regionali ed il GAL da qualsiasi responsabilità conseguente ad eventuali danni che, per effetto della esecuzione e dell'esercizio delle opere, dovessero essere arrecati a persone o a beni pubblici e privati e di sollevare le Amministrazioni stesse da ogni azione o molestia;
- ☐ a restituire l'aiuto riscosso o parte di esso, aumentato degli interessi legali nel frattempo maturati, in caso di riduzione o revoca del finanziamento concesso per mancata osservanza di uno o più obblighi stabiliti dalla normativa comunitaria, nazionale, regionale, dal presente bando;
- ☐ qualora gli interventi che si intendono realizzare ricadano in zona in zona ZPS o SIC delimitate dalla Regione Puglia con DGR n. 1157/2002 e con DGR n. 1022/2005, ad acquisire, preliminarmente all'inizio dei lavori, il parere sulla Valutazione di incidenza rilasciato dal competente Ufficio;
- ☐ qualora gli interventi che si intendono realizzare ricadano in area classificata come "Parco Nazionale" o "Riserva Nazionale" o "Area Naturale Protetta" o "Aree soggette ad altri vincoli ambientali", ad acquisire, preliminarmente all'inizio dei lavori, le autorizzazioni rilasciate dall'Autorità di Gestione competente;
- ☐ qualora le tipologie di intervento in Progetto Esecutivo indicate siano comprese tra quelle elencate negli allegati A o B della legge regionale n. 11/2001, ad acquisire, preliminarmente all'inizio dei lavori, rispettivamente, la Valutazione di Impatto Ambientale obbligatoria o la verifica di assoggettabilità alla VIA rilasciate dall'amministrazione competente.

Allega alla presente:

1. fotocopia di un documento di riconoscimento valido e del codice fiscale del tecnico incaricato e del richiedente aiuto.

_____

Luogo - data

_____

Firma

Ai sensi dell'art. 38. DPR445 del 28 dicembre 2000, la dichiarazione è sottoscritta e inviata insieme alla fotocopia, non autenticata di un documento di identità del dichiarante.

La presente dichiarazione deve essere resa singolarmente da tutti i L.R. dei comuni aderenti all'iniziativa per cui si chiede il sostegno

Modello 4

Al Gal Gargano Agenzia di Sviluppo soc. cons arl
Via Jean Annot sn
71037 Monte S Angelo (FG)

STRATEGIA DI SVILUPPO LOCALE 2014 – 2020 GAL GARGANO AGENZIA DI SVILUPPO SOC. CONS ARL - Avviso Pubblico per la presentazione delle domande di sostegno Articolo 20 del Regolamento (UE) n. 1305/2013 Azione 2 Gargano Impatto zero – Intervento 2.6 "Sentieri di incontro: valorizzazione delle filiere locali" approvato con delibera n.__ del _____ dal CDA del Gal Gargano Agenzia di Sviluppo soc. cons arl e pubblicato sul BURP n. _____ del_____.

DICHIARAZIONE SOSTITUTIVA DELL'ATTO DI NOTORIETA'
(resa ai sensi dell'articolo 47 del D.P.R. 28 dicembre 2000, n. 445)

_l_ sottoscritt_ _____ nat_ a _____ il___ residente nel Comune di _____ Via _____ CAP _____ Prov. _____ Codice Fiscale _____in qualità di[(1)] _____ del_____, con Partita IVA/C.F. n. _____ C.F. _____ , CUAA_____ sede legale nel Comune di _____ Via_____ , N. ___, PEC _____, Tel._____

C O N S A P E V O L E

della responsabilità penale cui può andare incontro in caso di dichiarazioni mendaci e di falsità negli atti, ai sensi e per gli effetti dell'art. 47 e dell'art. 76 del D.P.R. 28 dicembre 2000, n. 445 e successive modificazioni ed integrazioni,

D I C H I A R A

- ☐ di aver costituito/aggiornato e validato il fascicolo aziendale ai sensi della normativa dell'OP Agea, anche di semplice anagrafica, prima della redazione e presentazione della DDS (***tale dichiarazione deve essere resa solo dal capofila***);
- ☐ che l'Ente non si trova in stato di dissesto finanziario o, in caso contrario, che è stato approvato il piano di risanamento finanziario e l'ipotesi di bilancio stabilmente riequilibrato;

- ☐ che le persone designate a rappresentare ed impegnare legalmente l'Ente non hanno riportato sentenza di condanna passata in giudicato, o emesso decreto penale di condanna divenuto irrevocabile, oppure sentenza di applicazione della pena su richiesta, ai sensi dell'articolo 444 del codice di procedura penale, per reati gravi in danno dello Stato o della Comunità che incidono sulla moralità professionale; e' comunque causa di esclusione la condanna, con sentenza passata in giudicato, per uno o più reati di partecipazione a un'organizzazione criminale, corruzione, frode, riciclaggio, condanne penali che comportino la perdita o la sospensione della capacità di contrattare con la Pubblica Amministrazione, ai sensi dell'art. 80 del D. Lgs 50/2016;
- ☐ che non rientra tra coloro che hanno ricevuto e, successivamente, non rimborsato o depositato in un conto bloccato, gli aiuti dichiarati quali illegali o incompatibili dalla Commissione Europea;
- ☐ che non è incorso, nei sei anni precedenti la data di presentazione della domanda di agevolazione, in gravi violazioni in ordine alla normativa in materia di contributi pubblici;
- ☐ di non aver beneficiato di altri contributi pubblici concessi a qualsiasi titolo da normative regionali, nazionali o comunitarie per gli investimenti previsti nella iniziativa progettuale inoltrata ai sensi del presente bando;
- ☐ che non ha in corso contenziosi con gli Enti previdenziali ed assistenziali e/o provvedimenti o azioni esecutive pendenti dinanzi all'Autorità Giudiziaria e/o procedimenti amministrativi connessi ad atti di revoca per indebita percezione di risorse pubbliche;
- ☐ che ha restituito agevolazioni erogate per le quali è stata disposta dall'Organismo competente la restituzione;
- ☐ di essere consapevole che l'incompletezza della domanda, la mancanza anche parziale e/o la non conformità dei documenti richiesti a corredo costituiscono motivo di irricevibilità;
- ☐ di essere a conoscenza delle norme comunitarie, nazionali e regionali che regolano la concessione degli aiuti di che trattasi e degli obblighi e procedure previste dal bando;
- ☐ di autorizzare, ai sensi e per gli effetti del Decreto Legislativo n. 196/2003 Codice Privacy e del regolamento generale sulla protezione dei dati (GDPR) Ue n.679/2016 il GAL, la Regione Puglia, lo Stato Italiano e l'Unione Europea ad utilizzare i propri dati personali, i quali dovranno essere gestiti nell'ambito dei trattamenti con mezzi automatizzati o manuali al solo fine di dare esecuzione agli atti inerenti l'iniziativa progettuale proposta, e che tali trattamenti dovranno essere improntati ai principi di correttezza, liceità e trasparenza, e nel rispetto delle norme di sicurezza;
- ☐ di dare il consenso, al GAL e alla Regione Puglia, ai sensi e per gli effetti del D.lgs. 30 giugno 2003, n. 196 e del regolamento generale sulla protezione dei dati (GDPR) Ue n.679/2016 affinché l'elenco delle ditte e/o aziende che fruiscono di benefici comunitari, nazionali e regionali venga trasmesso all'INPS ed alla Direzione Regionale del Lavoro;
- ☐ di dare il consenso, al GAL e alla Regione Puglia, ai sensi e per gli effetti del D.lgs. 30 giugno 2003, n. 196 e del regolamento generale sulla protezione dei dati (GDPR) Ue n.679/2016 per l'inserimento dell'impresa medesima nell'elenco dei beneficiari pubblici pubblicato in forma elettronica o in altra forma, contenente la denominazione dell'impresa e l'importo del finanziamento pubblico concesso;
- ☐ di conoscere e accettare tutte le disposizioni previste nel bando.

Allega copia del seguente documento di riconoscimento: _____

_____

_____

Luogo - data

_____

Firma [2]

1) Indicare se “capofila” o “partner”;
2) La firma deve essere apposta a norma dell’articolo 38 del DPR 445/2000.

N.B. : Si precisa che dovranno essere riportate e compilate esclusivamente le dichiarazioni pertinenti.

MODELLO 5 – Accettazione contributo

Al Gal Gargano Agenzia di Sviluppo soc. cons arl
Via Jean Annot sn
71037 Monte S Angelo (FG)

PSR Puglia 2014-2020
Strategia di Sviluppo Locale 2014 – 2020 GAL GARGANO Agenzia di Sviluppo soc. cons arl - per la presentazione delle domande di sostegno Articolo Articolo 20 del Regolamento (UE) n. 1305/2013 Azione 2 Gargano Impatto zero – Intervento 2.6 "Sentieri di incontro: valorizzazione delle filiere locali" approvato con delibera n.13 del 02/05/2019 dal CDA del Gal Gargano Agenzia di Sviluppo soc. cons arl e pubblicato sul BURP N. _____

Dichiarazione sostitutiva dell'atto di notorietà
(D.P.R. n. 445 del 28.12.2000)

Il/la sottoscritto/a (nome e cognome) _____nato/a _____ Prov.(___) il _____ residente in _____ Prov. _____ alla via/piazza _____ n. ____

In qualità di legale rappresentante del _____, con sede in _____ alla Via _____ n. _____ P.Iva _____, consapevole delle sanzioni penali in caso di dichiarazioni false e della conseguente decadenza dai benefici eventualmente conseguiti (ai sensi degli artt. 75 e 76 D.P.R. 445/2000) sotto la propria responsabilità,

DICHIARA

- Di aver preso visione di quanto disposto nel provvedimento di concessione e di attuare tutte le condizioni contenute nello stesso;
- di accettare il contributo di euro _____assegnato con provvedimento n. _____ del _____, a totale copertura delle spese previste per la realizzazione del progetto denominato _____, presentato con DdS n. _____

_____, lì_____

Timbro e firma[6] del Legale Rappresentante

_____

Informativa trattamento dati personali

[6]Allegare fotocopia di un valido documento di identità del dichiarante.

Ai sensi dell'art. 13 del D.lgs. 196/2003 Codice in materia di protezione dei dati personali e del Regolamento Generale sulla Protezione dei Dati (GDPR), Reg. (UE) n. 2016/679, i dati personali raccolti saranno trattati anche con strumenti informatici, esclusivamente nell'ambito del procedimento per il quale tali dichiarazioni vengono rese. L'interessato ha diritto di accesso ai dati personali e ad ottenere le informazioni previste ai sensi dell'art. 7 del D.lgs. 196/2003.

Luogo e data, _____

Firma

SU CARTA INTESTATA DEL FORNITORE/PROFESSIONISTA

MODELLO 6- Quietanza liberatoria

Il sottoscritto _____ nato a _____ prov. _____ il _____ e residente a _____ prov. _____ in via _____ in qualità di titolare (o di rappresentante legale) dell'impresa _____con sede in _____ prov. _____ , via _____ n _____ Codice Fiscale _____ Partita IVA _____

consapevole delle sanzioni penali, nel caso di dichiarazioni non veritiere, di formazione o uso di atti falsi, richiamate dall'art. 76 del D.P.R. 445 del 28 dicembre 2000

DICHIARA

che le seguenti fatture:

N° fattura	Data fattura	Imponibile	Iva	Totale

emesse nei confronti del Comune di _____ con sede in _____ prov. _____ via _____ n _____ Codice Fiscale _____ Partita IVA _____ sono state da questa interamente pagate nelle seguenti date e con le seguenti modalità:

N° fattura	Data fattura	Importo	Data pagamento	Modalità pagamento

Per le stesse fatture si rilascia la più ampia quietanza non avendo null'altro a pretendere.

Si dichiara altresì che sulle fatture suddette:

- non gravano vincoli di alcun genere,
- non sono state emesse note di accredito
- non sono stati concessi sconti o abbuoni successivi alla fatturazione.

_____, lì _____

Firma[7]

_____

Allegare fotocopia di un valido documento di identità del dichiarante.

MODELLO 7 –

ALLEGATO 1 ALLA DAG 54/2021

DICHIARAZIONE SOSTITUTIVA DELL'ATTO DI NOTORIETÀ

(resa ai sensi dell'articolo 47 del Testo Unico delle disposizioni legislative e regolamentari in materia di documentazione amministrativa approvato con D.P.R. 28 dicembre 2000, n. 445)

Il/La sottoscritto/a_____ nato/a_____, prov._____, il_____, residente in_____, prov. (_____), alla Via_____, n. _____ , Cod. Fisc._____, in qualità di titolare/rappresentante legale della_____P.Iva/C.Fisc._____con sede in _____(prov._____) alla Via_____, n. ,

consapevole della responsabilità penale cui può andare incontro in caso di dichiarazioni mendaci e di falsità negli atti, ai sensi e per gli effetti dell'art. **46 e 47 e dell'art. 76** del D.P.R. 28 dicembre 2000, n. 445 e successive modificazioni ed integrazioni,

DICHIARA

in riferimento al provvedimento di concessione n. _____ del_____per la Misura 19 Sottomisura 19.2 SSL GAL GARGANO Azione ___ Intervento _____ del Programma di Sviluppo Rurale 2014-2020 della Regione Puglia, che la/e fattura/e emessa/e, di seguito elencata/e:

Tabella A

N.	**Fornitore**	**Numero FE e data di emissione**	**Descrizione beni/servizi acquistati**	**Totale imponibile** (in euro)	**Totale IVA** (in euro)	**R/A** (in euro)	**CUP**	**CIG**	**Contributo richiesto sul progetto PSR relativo al CUP indicato** (in euro)
1									
2									
								Importo complessiv	

- non è/sono stata/e rendicontata/e per altre eventuali operazioni finanziate con fondi pubblici;
- di impegnarsi a non presentare ad alcuna altra Pubblica Amministrazione i medesimi titoli di spesa ai fini dell'ottenimento di ulteriori agevolazioni pubbliche non cumulabili;
- di assentire all'archiviazione dei dati delle fatture sopra elencate al fine di consentire i successivi controlli anche con scambio di dati ed informazioni con altri Enti eroganti fondi pubblici.

Inoltre, **dichiara** che le fatture indicate nella seguente Tabella**:**

Tabella B

N.	**Fornitore**	**Numero FE e data di emissione**	**Descrizione beni/servizi acquistati**	**Totale imponibile** (in euro)	**Totale IVA** (in euro)	**R/A** (in euro)	**CUP**	**CIG**	**Contributo richiesto sul progetto PSR relativo al CUP indicato** (in euro)
1									
2									
Importo complessiv									

- sono state rendicontate per altre operazioni finanziate con fondi pubblici (indicare la fonte di finanziamento pubblico) …….. per un importo di € .....;
- saranno rendicontate per altre operazioni finanziate con fondi pubblici (indicare la fonte di finanziamento pubblico) …….. per un importo di € .....;
- di assentire all'archiviazione dei dati delle fatture sopra elencate al fine di consentire i successivi controlli anche con scambio di dati ed informazioni con altri Enti eroganti fondi pubblici.

Luogo _____, data _____

Il dichiarante

(Firma digitale)

_____

Allegato 1 – Fac – simile dichiarazione Atto Notorio sottoscritto dal beneficiario

Modello 8

DICHIARAZIONE SOSTITUTIVA DI ATTO NOTORIO

(rilasciata ai sensi dell'art. 48 del D.P.R. 28 dicembre 2000, n. 445)

OGGETTO: Rispetto dei limiti alla cumulabilità delle sovvenzioni a carattere fiscale aventi ad oggetto i medesimi costi agevolabili con gli aiuti concessi dal PSR 2014-2020.

Il sottoscritto _____ nato a _____ il _____, C.F._____, residente in _____, Prov. di (___), in qualità di legale rappresentante/titolare dell'impresa/società_____ con sede legale in_____, Prov. di (__), C.F./P. IVA n._____e titolare della domanda di pagamento n. _____ _____PSR Puglia 2014/2020 Misura 19 sottomisura 19.2 SSL GAL Gargano Intervento ____

CONSAPEVOLE

- che gli aiuti concessi dal PSR 2014-2020 sono cumulabili con le sovvenzioni a carattere fiscale aventi ad oggetto i medesimi costi agevolabili in base al PSR nel limite delle specifiche aliquote massime di aiuto previste dalle varie Misure del PSR e riportate nell'Allegato II del Reg. UE 1305/2013 e comunque nel limite massimo del costo totale dell'investimento oggetto dell'agevolazione;

- delle sanzioni penali e civili, nel caso di dichiarazioni mendaci, di formazione o uso di atti falsi, richiamatedall'art. 76 del D.P.R. n. 445 del 28/12/2000, sotto la propria responsabilità,

DICHIARA

(*barrare la casella corrispondente al caso concreto*)

□ di non aver usufruito, nel corso del periodo 2014 - 2021, di agevolazioni fiscali riconosciute in relazione ai titoli di spesa allegati alla domanda di pagamento PSR citata nelle premesse e di essereconsapevole, che una volta ottenuto il contributo da parte di AGEA, non potrà più avvalersi del beneficio previsto dal credito d'imposta o altra agevolazione fiscale, nel caso in cui per gli stessi sia stato raggiunto il massimale previsto dall'allegato II al Regolamento UE 1305/2013;

□ di aver usufruito nel corso del 2014 - 2021 del credito d'imposta/detrazione _____[8] previsto/a dall'art. _____ del/della _____relativamente ai titoli di spesa allegati alla domanda di pagamento n. _____ PSR Puglia 2014/2020 Misura 19 sottomisura 19.2 SSL Gargano Intervento _____.

A tali fine dichiara:

- di aver beneficiato dell'agevolazione prevista dall'art. _____ del/della _____, in misura pari al_____% e per un importo calcolato di_____euro(Allegare documentazione richiesta in nota)[9] ;
- di aver già utilizzato il credito d'imposta *ex* art._____della _ _____in compensazione orizzontale, per un importo pari a___euro;
- di aver già beneficiato della detrazione_____ *ex* art._____del/della _____nel[10]:
  - Modello Unico SC/Redditi SC___(periodo d'imposta__), per un importo pari a _____euro;
  - Modello Unico SC/Redditi SC___(periodo d'imposta__), per un importo

---

[8] *Inserire, a seconda della fattispecie, l'agevolazione fiscale avente ad oggetto i medesimi costi agevolabili dai PSR e ilrelativo riferimento normativo:*

i. Super e Iper ammortamento ex art. 1, co. 91 ss. della L. 208/2015, reintrodotti, da ultimo, per il 2019, dall'art. 1del DL 34/2019 ed ex art. 1, co. 9-13 della L. n. 232 del 2016;
ii. Credito d'imposta per gli investimenti in beni strumentali nuovi ex art. 1, co. 184 e ss. della L. 160/2019;
iii. Credito d'imposta per gli investimenti in beni strumentali nuovi ex art. 1, co. 1051 e ss. della L. 178/2020;
iv. Credito d'imposta per investimenti nel Mezzogiorno ex art. 1, co. 98 e ss., della L. 208/2015;
v. Credito d'imposta R&S ex art. 3 del D.L. n. 145 del 2013;
vi. Credito d'imposta R&S, Innovazione e Design ex art. 1, co. 198-209 della L. 160/2019;
vii. Detrazione d'imposta per interventi di riqualificazione energetica (c.d. "Ecobonus") ex art. 1, co. 344 - 349 dellaL. n. 296 del 2006 e art. 14, co. 1 del D.L. n. 63 del 2013;
viii. Detrazione per interventi antisismici e Sisma bonus acquisti ex art. 16, co. 1-bis e ss. del D.L. n. 63 del 2013;
ix. Bonus facciate ex art. 1, commi 219 a 223 della L. n. 160 del 2019;
x. altro (specificare).

[9] *Con riferimento alle agevolazioni di cui ai precedenti punti i, ii e iii allegare la seguente documentazione:*

- *le fatture di acquisto dei beni agevolabili da parte del fornitore;*
- *(per l'agevolazione di cui al punto i) Dichiarazione/i dei redditi relative ai periodi d'imposta di fruizione dell'agevolazione.*

Con riferimento all'agevolazione di cui al precedente punto iv allegare la seguente documentazione:

- *Ricevuta rilasciata dall'Agenzia delle Entrate attestante la fruibilità del credito d'imposta;*
- *Dichiarazione dei redditi relativa al periodo/i d'imposta di fruizione dell'agevolazione (ove disponibile/i).*

Con riferimento all'agevolazione di cui ai precedenti punto v e vi allegare la seguente documentazione:

- *Relazione tecnica asseverata;*
- *Certificazione della documentazione contabile rilasciata dal soggetto incaricato della revisione legale dei conti;*
- *(per l'agevolazione di cui al punto v) Dichiarazione/i dei redditi relative ai periodi d'imposta di fruizione dell'agevolazione.*

Con riferimento alle agevolazioni di cui ai precedenti punti vii, viii e ix allegare la seguente documentazione:

- *Documenti di spesa (fatture fornitori);*
- *Documenti di acquisto (bonifici, assegni bancari o postali, ecc);*
- *Asseverazione tecnico abilitato (ove disponibile);*
- *Dichiarazione/i dei redditi relativa al periodo/i d'imposta di fruizione dell'agevolazione (ove disponibile/i).*

[10] *Allegare la/e Dichiarazione/i dei redditi relativa/e al periodo/i d'imposta di fruizione dell'agevolazione*

pari a _____euro;
- Modello Unico SC/Redditi SC___(periodo d'imposta___), per un importo pari a _____euro;
- Modello Unico SC/Redditi SC___(periodo d'imposta___), per un importo pari a _____euro;
- Modello Unico SC/Redditi SC___(periodo d'imposta___), per un importo pari a _____euro;
- Modello Unico SC/Redditi SC___(periodo d'imposta___), per un importo pari a _____euro;
- Modello Unico SC/Redditi SC___(periodo d'imposta___), per un importo pari a _____euro;
- Modello Unico SC/Redditi SC___(periodo d'imposta___), per un importo pari a ____ euro.

- di essere consapevole che AGEA procederà alla liquidazione del contributo di cui all'intervento richiamato in premessa per la quota restante fino al raggiungimento del massimale previsto dall'allegato II del Reg. (UE) n. 1305/2013 e comunque nel limite massimo del costo complessivo dell'investimento;

- di essere altresì consapevole che per tale spesa non potrà più avvalersi del beneficio previsto dal credito d'imposta o altra agevolazione fiscale nel caso in cui la stessa raggiunga il massimale previsto dall'allegato II al Regolamento UE 1305/2013.

Il sottoscritto dichiara, altresì:

- di essere a conoscenza che, ai sensi dell'art. 75 del D.P.R. n. 445/2000, il dichiarante decade dai benefici eventualmente conseguenti al provvedimento emanato, qualora l'Amministrazione, a seguito di controllo, riscontri la non veridicità del contenuto della presente dichiarazione;
- di essere consapevole che nel caso di presentazione di false prove al fine di ricevere il sostegno oppure di omissione per negligenza delle necessarie informazioni, ai sensi degli artt. 21 e 35 del Regolamento (UE) 640/2014 e dell'art. 51.2 Reg. (UE) 809/2014, è prevista l'esclusione dal finanziamento, fatte salve le ulteriori sanzioni previste dalle leggi;
- di essere informato che, ai sensi e per gli effetti del Regolamento 2016/679/UE i dati raccolti tramite la presente dichiarazione saranno trattati, anche con strumenti informatici, esclusivamente nell'ambito e per le finalità del procedimento per il quale la presente dichiarazione viene resa.

Data Firma del Rappresentante legale

Allegare copia fotostatica del documento d'identità in corso di validità (ai sensi dell'art. 38 del DPR 28 dicembre 2000 n. 445)

PSR - Misure non connesse alla superficie o agli animali – Compilazione domanda – Gestione preventivi

Le Linee guida sull'ammissibilità delle spese relative allo Sviluppo Rurale 2014-2020 prevedono che la verifica della ragionevolezza dei costi possa essere effettuata mediante il raffronto fra preventivi raffrontabili fra loro.

Al fine di poter gestire in modo strutturato e tracciabile l'acquisizione di tali preventivi da parte degli aspiranti beneficiari dei premi previsti dai PSR, perseguendo al contempo l'implementazione del registro dei fornitori, sono state implementate nuove funzionalità che consentono, ai beneficiari stessi o loro delegati, di

- indicare il Bando di interesse
- definire l'oggetto della fornitura
- individuare i possibili fornitori
- inviare via PEC o e-mail la richiesta di preventivo

I fornitori che riceveranno le richieste avranno a disposizione apposite funzionalità per la compilazione on-line del preventivo e il suo caricamento a sistema.

Inoltre, sono disponibili agli utenti specifiche funzioni di consultazione.

Le nuove funzionalità sono utilizzabili in riferimento ai soli nuovi Bandi (convalidati dopo il 31/07/2020).

Di seguito una breve descrizione delle suddette funzionalità.

1. Utenti

Le nuove funzionalità sono accessibili mediante gli stessi ruoli utente già definiti per la compilazione delle Domande di Sostegno PSR - Misure non connesse alla superficie o agli animali.

Inoltre, attraverso apposite pagine personalizzate, anche i potenziali fornitori, che potrebbero non avere credenziali di accesso al sistema, vengono messi in condizione di utilizzare le funzioni a loro dedicate per la compilazione ed invio del preventivo.

2. Requisiti di sistema

Si ricorda che per il pieno funzionamento dell'applicazione, è necessario il rispetto di alcuni requisiti minimi delle postazioni di lavoro. In particolare, oltre a quanto indicato in generale per il portale SIAN,

- in caso di utilizzo del browser Internet Explorer, è necessario che la versione in uso sia la 11 o successiva;
- per lo stesso browser, è necessario disattivare l'opzione di "Compatibilità" per il sito www.sian.it;
- deve essere presente il prodotto gratuito Adobe Acrobat Reader, versione 2018 o

successive.

3. Compilazione della Richiesta di Preventivo

L'utente che intende compilare una Domanda di Sostegno per Misure non connesse alla superficie o agli animali (o un suo delegato), d'ora in poi dovrà preventivamente accedere l'applicazione **Gestione preventivi per domanda di sostegno** e procedere come segue:

a) Selezionare la Regione, l'eventuale GAL e il Bando di interesse
b) Descrivere l'oggetto e i termini della fornitura, anche mediante allegati
c) Individuare i potenziali fornitori
d) Attivare l'invio della Richiesta di Preventivo a ciascuno dei fornitori indicati

Durante le operazioni di cui al passo c), l'utente è supportato dalle funzionalità SIAN di interfaccia verso l'Anagrafe Tributaria per il recupero di informazioni validate o il censimento di soggetti non ancora presenti nell'Anagrafica SIAN. Il sistema gestisce anche il censimento di soggetti esteri, ovviamente con un livello più basso di certificazione del dato.

Una volta eseguiti tali passi, il sistema provvede ad inviare via PEC (o e-mail per i soggetti esteri che ne siano sprovvisti) le suddette Richieste di Preventivo. Ovviamente, ciascuno dei fornitori indicati per una stessa Richiesta di Preventivo riceverà le stesse informazioni sulla fornitura richiesta.

Le Richieste di Preventivo hanno una scadenza di 15 giorni, entro i quali il fornitore dovrà rispondere, altrimenti non sarà più abilitato a compilare ed inviare il suo preventivo.

Mediante apposite funzioni di consultazione, il richiedente potrà verificare le risposte dei fornitori e, ove necessario, tornare alla Richiesta di Preventivo e inviarla ad ulteriori fornitori. Anche nell'eventualità di varianti in corso d'opera, è data la possibilità di cambiare fornitore seguendo la stessa procedura di richiesta preventivo.

4. Compilazione del Preventivo

Il fornitore che riceve via PEC o e-mail una Richiesta di Preventivo vi trova, oltre ai dati descrittivi della fornitura, il link ad una pagina web personalizzata e un codice che dovrà utilizzare, unitamente al proprio codice fiscale, come credenziali di accesso.

Una volta effettuato l'accesso e prestato il consenso al trattamento dei propri dati, il fornitore potrà

a) eventualmente integrare i propri dati anagrafici
b) compilare la propria offerta di fornitura

c) allegare eventuali documenti utili alla descrizione dell'offerta
d) firmare il proprio preventivo
e) inviarlo attraverso il sistema

Per l'operazione di firma di cui al passo d) è prevista l'opzione fra firma digitale (on-line oppure off-line) e firma su carta. In quest'ultimo caso, il fornitore dovrà

- prelevare dal sistema il preventivo già compilato in formato standard
- stamparlo su carta intestata
- firmarlo
- scansionarlo
- caricarlo a sistema

A questo punto, inviando il preventivo, il fornitore concluderà le operazioni a suo carico.

5. Consultazioni

Il sistema mette a disposizione funzioni per

- consultazione delle Richieste di Preventivo
- consultazione per Fornitore
- consultazione per Preventivo

In tutti i casi sono previste modalità di ricerca più o meno puntuali (CUAA, Regione, Bando, etc.), ma le informazioni ottenute sono specifiche per il punto di vista prescelto.

6. Compilazione Domande di Sostegno

Una volta ottenuti i preventivi necessari, l'utente potrà procedere con la compilazione della propria Domanda di Sostegno. Al momento, i preventivi prescelti dovranno essere allegati alla domanda con le consuete modalità.

Con una successiva integrazione, le funzioni di compilazione consentiranno di associare direttamente in domanda i soli preventivi ottenuti con le modalità descritte sopra.

7. Istruttoria Domande di Sostegno

Al momento, i preventivi prescelti saranno controllati con le consuete modalità.

Con successive integrazioni verranno inseriti controlli sull'origine dei preventivi (con messaggi di alert all'istruttore qualora non sia stata seguita la procedura suesposta) e funzioni di supporto alla verifica e alla compilazione della check-list.

8. Compilazione Domande di Pagamento

Con una prossima integrazione, le evidenze di spesa da allegare alla DP dovrannoessere riferite ai soli fornitori che abbiano risposto ad una Richiesta di Preventivo.

REGIONE PUGLIA

Dipartimento Agricoltura, Sviluppo Rurale ed Ambientale

PROGRAMMA DI SVILUPPO RURALE 2014 - 2020

Regolamenti (UE) n. 1303/2013 e n. 1305/2013

D.Lgs. 18 aprile 2016, n. 50 e s.m.i. - Codice dei contratti pubblici (attuazione delle direttive 2014/23/UE, 2014/24/UE, 2014/25/UE)

"Check list di Autovalutazione pre aggiudicazione gara"

CHECK LIST PER LE PROCEDURE DI GARA PER APPALTI PUBBLICI DI LAVORI, SERVIZI E FORNITURE

D.Lgs. 18 aprile 2016, n. 50 e s.m.i. - Codice dei contratti pubblici (attuazione delle direttive 2014/23/UE, 2014/24/UE e 2014/25/UE)

A - DATI IDENTIFICATIVI			
Bando domanda di sostegno			
Misura/Sottomisura			
Beneficiario/Stazione appaltante	Via _ , n._____, (città)		
Partita IVA/Codice fiscale		CUUA	
Referente beneficiario			
Domanda di sostegno			
Domanda di sostegno	n.	data	
Titolo del progetto			
Codice CUP			
Localizzazione investimento	Comune di		
Atto di Concessione sostegno			
Concessione sostegno	n.	Data	Prot. n.
Spesa ammessa	€	Sostegno concesso	€
Tipologia investimento richiesto	Lavori	Forniture	Servizi
Interventi spesa previsti	N° affidamenti previsti	Suddivisione in lotti artificioso	nr. ……..Verifica presupposti del divieto frazionamento

B - checklist - PROCEDURA DI VERIFICA DELLA FASE DI PROGRAMMAZIONE

	DESCRIZIONE	NORMA DI RIFERIMENTO	SI	NO	NP	Doc. rif.	Codice irregolarità Decisione UE	NOTE
A – PRESUPPOSTI (da richiamare nel decreto o determina di indizione) (non si applica ai soggetti aggregatori e centrali di committenza) (non si applica ai soggetti di cui all'art. 1, comma 2, lettere a), b), d), e) – art. 1 c. 3)		Art. 21 Dm 16 gennaio 2018 n. 14						
A1	**Appalto lavori**							
A1.1	Presenza dell'opera pubblica nel programma triennale dei lavori pubblici nonché nei relativi aggiornamenti annuali il cui valore stimato sia pari o superiore a 100.000 euro	art. 21						
A1.2	è stato attribuito il CUP							
A1.3	sono indicati i mezzi finanziari stanziati o disponibili							
A1.4	per i lavori di importo pari o superiore a 1.000.000 euro, è stato approvato il progetto di fattibilità tecnica ed economica							
A1.5	ove previsto (art. 23 c. 5), è stato approvato il documento di fattibilità delle alternative progettuali							
A1.6	trattasi di lavoro complesso							
A1.7	trattasi di intervento suscettibile di essere realizzato attraverso contratti di concessione o PPP							
A2	**Appalto servizi e forniture**							
A2.1	Presenza dell'acquisto nel programma biennale di forniture e servizi nonché nei relativi aggiornamenti annuali il cui valore stimato sia pari o superiore a 40.000 euro							
A2.2	per gli acquisti di importo pari o superiore a 1.000.000 euro, è stato comunicato il relativo elenco al Tavolo tecnico dei soggetti aggregatori							
A3	**Pubblicità dei programmi e aggiornamenti**							
	- sono stati pubblicati sul profilo del committente - sono stati pubblicati sul sito del MIT - sono stati pubblicati sul sito dell'Osservatorio/ANAC							

C - checklist - PROCEDURA DI VERIFICA DELLA FASE DI PROGETTAZIONE

	DESCRIZIONE	NORMA DI RIFERIMENTO	SI	NO	NP	Doc. rif.	Codice irregolarità Decisione UE	NOTE
A – PRESUPPOSTI (da richiamare nel decreto o determina di indizione) □ Progettazione interna □ Progettazione esterna		Art. 23						
A1	**Appalto lavori**	Art. 157 Linee guida ANAC n.1/2016 come modificata e integrata deliberazione del 21.03.2018 n.138						
A1.1	Trattasi di lavori di particolare rilevanza sotto il profilo architettonico, ambientale, paesaggistico, agronomico e forestale, storico-artistico, conservativo, nonché tecnologico: □ ricorso a professionalità interne in possesso di idonea competenza nelle materie oggetto progetto □ utilizzo della procedura del concorso di progettazione o del concorso di idee	Art. 23 c. 2 DPCM 10.5.2018, n. 76 "Reg. recante modalità di svolgimento, tipologie e soglie dimensionali delle opera sottoposte a dibattito pubblico"						
A1.2	Non si tratta di lavori di particolare rilevanza sotto il profilo architettonico, ambientale, paesaggistico, agronomico e forestale, storico-artistico, conservativo, nonché tecnologico: □ ricorso a uffici tecnici delle stazioni appaltanti (progettazione interna) □ ricorso a uffici consortili di progettazione e di direzione dei lavori □ ricorso a organismi di altre pubbliche amministrazioni (per legge) □ ricorso a soggetti esterni	Art. 24 c. 1						

A1.3	Verifica caratteristiche, requisiti ed elaborati previsti dal livello di progettazione richiesto (fattibilità tecnica ed economica, definitiva ed esecutiva) contenuti art. 23 c. 3 - in attesa Decreto MIT – art. 216 c. 4) specificazione costi della manodopera e oneri della sicurezza (art.23 co 16)	Art. 23 c. 1 e 3						
A1.4	Trattasi di progettazione semplificata per interventi di manutenzione ordinaria fino a un importo di 2.500.000 euro (in attesa Decreto MIT)	Art. 23 c. 3bis						
A1.5	È stata effettuata la verifica preventiva dell'interesse archeologico (invio al soprintendente territorialmente competente, prima dell'approvazione, della copia del progetto di fattibilità dell'intervento o di uno stralcio di esso sufficiente ai fini archeologici)	Art. 25						
A1.6	È stata effettuata la verifica preventiva della progettazione	Art. 26						
A1.7	È stata effettuata la validazione del progetto posto a base di gara (atto formale che riporta gli esiti della verifica), sottoscritta dal responsabile unico del procedimento	Art. 26 c. 8						
A1.8	E' stata effettuata la procedura di approvazione del progetto (conferenza di servizi, fattibilità, interferenze, ecc.)	Art. 27 Legge 241/1990						
A2	**Appalto servizi e forniture**							
A2.1	Verifica caratteristiche, requisiti ed elaborati previsti dal livello di progettazione richiesto (di regola, in un unico livello)	Art. 23 c. 14						
A2.2	Verifica contenuti del progetto per appalto servizi: - relazione tecnico-illustrativa del contesto in cui è inserito il servizio - indicazioni e disposizioni per la stesura dei documenti inerenti alla sicurezza - calcolo importi con indicazione degli oneri della sicurezza non soggetti a ribasso - prospetto economico degli oneri complessivi - capitolato speciale descrittivo e prestazionale (specifiche tecniche, requisiti minimi offerte, aspetti oggetto di variante migliorativa, i criteri premiali valutazione offerte, altre circostanze)	Art. 23 c. 15						
A3	**Incentivi per funzioni tecniche**	Art. 113 mod. con art.1 co 526 L.205/2017 Comunicato ANAC 6.9.2017						
A3.1	Sono state destinate ad un apposito fondo risorse finanziarie in misura non superiore al 2 per cento modulate sull'importo dei lavori, servizi e forniture, posti a base di gara							

A3.2	L'ottanta per cento delle risorse finanziarie del fondo è ripartito, per ciascuna opera o lavoro, servizio, fornitura con le modalità e i criteri previsti in sede di contrattazione decentrata integrativa del personale, sulla base di apposito regolamento adottato dalle amministrazioni secondo i rispettivi ordinamenti, tra il responsabile unico del procedimento e i soggetti che svolgono le funzioni tecniche nonché tra i loro collaboratori (no per attività di progettazione)							
A.4	Solo per lavori di manutenzione ordinaria e straordinaria per gli anni 2019 e 2020: i contratti di lavori di manutenzione ordinaria e straordinaria, ad esclusione degli interventi di manutenzione straordinaria che prevedono il rinnovo o la sostituzione di parti strutturali delle opere o di impianti, possono essere affidati, nel rispetto delle procedure di scelta del contraente previste dal Codice, sulla base del progetto definitivo costituito almeno da una relazione generale, dall'elenco dei prezzi unitari delle lavorazioni previste, dal computo metrico-estimativo, dal piano di sicurezza e di coordinamento con l'individuazione analitica dei costi della sicurezza da non assoggettare a ribasso. L'esecuzione dei predetti lavori può prescindere dall'avvenuta redazione e approvazione del progetto esecutivo.	art. 1 c. 6 d.l. n. 32 del 2019						
A.5	Solo per lavori: è stata affidata al medesimo soggetto sia la progettazione che l'esecuzione della commessa (appalto integrato)	Divieto di appalto integrato ex art. 59, comma 1, quarto periodo, sospeso in via sperimentale fino al 31.12.2020 dal d.l. 32 del 2019						
A.6	Costo del lavoro	Art. 23 c. 16						
A.6.1	Per i contratti relativi a lavori, servizi e forniture, il costo del lavoro è stato determinato sulla base delle tabelle predisposte annualmente dal Ministero del lavoro e delle politiche sociali							

D – PROCEDURA - STAZIONE APPALTANTE – OGGETTO APPALTO - CRITERIO AGGIUDICAZIONE - SETTORE - RUP		
Codice CIG		
Oggetto dell'appalto		
Valore dell'appalto comprese opzioni e rinnovi (art. 35)	€	□ Soprasoglia □ Sottosoglia
Tipo di appalto/prestazioni (cfr. tipologia di investimento v. **checklist A**)	□ realizzazione di opere e lavori □ fornitura di beni □ prestazione di servizi □ contratto misto (*) (*) art. 28 L'aggiudicazione avviene secondo le disposizioni applicabili al tipo di appalto che caratterizza l'oggetto principale del contratto. Nei contratti misti l'oggetto principale è determinato in base al valore stimato più elevato.	
Tipo di procedura	□ PROCEDURA APERTA (art. 60) (rif. checklist **L**) □ PROCEDURA RISTRETTA (art. 61) (rif. checklist **I**) □ PROCEDURA COMPETITIVA CON NEGOZIAZIONE (art. 62) (rif. checklist **G**) □ PROCEDURA NEGOZIATA SENZA PREVIA PUBBLICAZIONE DI UN BANDO DI GARA (art. 63) (rif. checklist **H**) □ DIALOGO COMPETITIVO (art. 64) □ PARTENARIATO PER L'INNOVAZIONE (art. 65) □ AFFIDAMENTO DIRETTO (art. 36, comma 2, lettere a e b) (rif. checklist **F**) □ PROCEDURA NEGOZIATA SEMPLIFICATA LAVORI (art. 36, comma 2, lettera c e c-bis) (rif. checklist **F**) □ PROCEDURA DI AFFIDAMENTO NELL'AMBITO DELLA TUTELA E VALORIZZAZIONE DEL TERRITORIO E DELL'AMBIENTE (rif. checklist **F bis**) □ AMMINISTRAZIONE DIRETTA (rif. checklist **O**) □ AFFIDAMENTI IN HOUSE (art. 5, comma 1 - art. 192, comma 1) (rif. checklist **N**) □ ACCORDO TRA PIÙ AMMINISTRAZIONI (art. 5, comma 6) (rif. checklist **P**) □ ORDINE SU CONVENZIONE QUADRO CONSIP o SOGGETTO AGGREGATORE □ ORDINE SU ACCORDO QUADRO STIPULATO DA CENTRALE COMMITTENZA □ RICHIESTA DI OFFERTA SU MEPA (RDO) (servizi forniture < 221.000 € - lavori manutenzione < 1.000.000 €) (rif. checklist **R**) □ ORDINE DIRETTO DI ACQUISTO SU MEPA (ODA) (rif. checklist **R**) □ TRATTATIVA DIRETTA CON UNICO OPERATORE SU MEPA (rif. checklist **R**)	

	□ ORDINE SU ALTRO MERCATO ELETTRONICO REALIZZATO DA CENTRALE DI COMMITTENZA □ SISTEMA DINAMICO DI ACQUISIZIONE (art. 55) □ ASTE ELETTRONICHE (art. 56) □ CATALOGHI ELETTRONICI (art. 57) □ PIATTAFORME TELEMATICHE DI NEGOZIAZIONE (art. 58)
Tipo stazione appaltante ☐ qualificata (AUSA – Elenco ANAC) ☐ non qualificata con limite: servizi e forniture < 40.000 € lavori < 150.000 € ☐ soggetti di cui all'art. 1, comma 2, lettere a), b), c), d), e)	□ AMMINISTRAZIONE STATALE CENTRALE O PERIFERICA □ ISTITUTO O SCUOLA DI OGNI ORDINE E GRADO □ ISTITUZIONE EDUCATIVA O ISTITUZIONE UNIVERSITARIA □ REGIONE □ ENTE REGIONALE □ ENTE LOCALE DI CUI ALL'ART. 2 DEL D.LGS. 18 AGOSTO 2000, N. 267 □ CONSORZIO O ASSOCIAZIONE DI ENTI LOCALI □ ENTE DEL SERVIZIO SANITARIO NAZIONALE □ COMUNE NON CAPOLUOGO DI PROVINCIA ○ AUTONOMAMENTE E DIRETTAMENTE (SOLO PER SERVIZI/FORNITURE < 40.000 € E LAVORI < 150.000 €) ○ ADESIONE A CONVENZIONE/ACCORDO QUADRO DI CENTRALE COMMITTENZA O SOGGETTO AGGREGATORE ○ CENTRALE DI COMMITTENZA O SOGGETTO AGGREGATORE QUALIFICATO ○ UNIONE DI COMUNI COSTITUITA E QUALIFICATA COME CENTRALE DI COMMITTENZA ○ ASSOCIAZIONE O CONSORZIO IN CENTRALI DI COMMITTENZA NELLE FORME PREVISTE DALL'ORDINAMENTO ○ STAZIONE UNICA APPALTANTE COSTITUITA PRESSO GLI ENTI DI AREA VASTA □ COMUNE CAPOLUOGO DI PROVINCIA □ AMMINISTRAZIONE PUBBLICA INSERITA NEL CONTO ECONOMICO CONSOLIDATO ISTAT □ AMMINISTRAZIONE PUBBLICA DI CUI ALL'ART. 1 DEL DECRETO LEGISLATIVO 30 MARZO 2001, N. 165 □ ENTE PUBBLICO NON ECONOMICO □ ORGANISMO DI DIRITTO PUBBLICO □ ALTRO (specificare) _____

Tipologia di appalto	□ LAVORO, FORNITURA O SERVIZIO DI IMPORTO INFERIORE A 40.000 EURO □ FORNITURA O SERVIZIO DI IMPORTO PARI O SUPERIORE A 40.000 EURO E INFERIORE A SOGLIA ART. 35 □ LAVORO DI IMPORTO PARI O SUPERIORE A 40.000 EURO E INFERIORE A 150.000 EURO □ LAVORO DI IMPORTO PARI O SUPERIORE A 150.000 EURO E INFERIORE A 350.000 EURO □ LAVORO DI IMPORTO PARI O SUPERIORE A 350.000 EURO E INFERIORE A 1.000.000 EURO □ FORNITURA O SERVIZIO DI IMPORTO PARI O SUPERIORE A SOGLIA ART. 35 □ LAVORO DI IMPORTO PARI O SUPERIORE A 1.000.000 EURO E INFERIORE A 5.350.000 EURO □ LAVORO DI IMPORTO PARI O SUPERIORE A 5.350.000 EURO □ LAVORO O SERVIZIO NELL'AMBITO DELLA TUTELA E VALORIZZAZIONE DEL TERRITORIO E DELL'AMBIENTE INFERIORE ALLE SOGLIE PREVISTE DALLA DISCIPLINA DI SETTORE Per procedure svolte nel periodo di emergenza sanitaria □ LAVORO DI IMPORTO INFERIORE A 150.000 EURO, O FORNITURA O SERVIZIO DI IMPORTO INFERIORE A 75.000 EURO □ LAVORO DI IMPORTO PARI O SUPERIORE A 150.000 EURO E INFERIORE A 350.000 EURO, O FORNITURA O SERVIZIO DI IMPORTO INFERIORE A SOGLIA ART. 35 □ LAVORI DI IMPORTO PARI O SUPERIORE A 350.000 EURO E INFERIORE A UN 1.000.000 DI EURO □ LAVORI DI IMPORTO PARI O SUPERIORE A 1.000.000 DI EURO E FINO A SOGLIE ART. 35 Per forniture e servizi indicare se: □ CATEGORIA MERCEOLOGICA DPCM 24 DICEMBRE 2015, DI CUI ALL'ART. 9, COMMA 3, D.L. N. 66/2014 □ CATEGORIA MERCEOLOGICA DM DEL 22 DICEMBRE 2015, DI CUI ALL'ART. 1, COMMA 7, D.L. N. 95/2012 □ FORNITURA O SERVIZIO INFORMATICO O DI CONNETTIVITÀ, DI CUI AL COMMA 516 LEGGE N. 208/2015

Criterio di aggiudicazione (art. 95)	☐ **SULLA BASE DELL'ELEMENTO PREZZO O DEL COSTO** Criterio possibile solo per: o CONTRATTI SOTTO SOGLIA o PER I SERVIZI E L E FORNITURE CON CARATTERISTICHE STANDARDIZZATE O LE CUI CONDIZIONI SONO DEFINITE DAL MERCATO (FATTA ECCEZIONE PER I SERVIZI AD ALTA INTENSITA' DI MANODOPERA) ☐ **SULLA BASE DEL MIGLIOR RAPPORTO QUALITÀ/PREZZO** o SERVIZI SOCIALI E DI RISTORAZIONE OSPEDALIERA, ASSISTENZIALE E SCOLASTICA o SERVIZI AD ALTA INTENSITÀ DI MANODOPERA o SERVIZI DI INGEGNERIA E ARCHITETTURA E DEGLI ALTRI SERVIZI DI NATURA TECNICA E INTELLETTUALE, DI IMPORTO SUPERIORE A 40.000 EURO o SERVIZI E FORNITURE DI NOTEVOLE CONTENUTO TECNOLOGICO O CHE HANNO UN CARATTERE I NNOVATIVO, DI QUALUNQUE IMPORTO o ALTRI LAVORI, SERVIZI O FORNITURE ☐ **SULLA BASE DEL PREZZO O COSTO FISSO IN RELAZIONE A CRITERI QUALITATIVI**
Importo a base d'asta/ costi manodopera/oneri sicurezza/costi sicurezza aziendale art.23 co 16 e art.95 co 10	€
Motivazione valutazione ragionevolezza costi	
Settore appalto	□ settori ordinari □ settori speciali (art.10 – da 115 a 121)
Nomina RUP (art. 31 – Linee guida 3/2016 come modificate e integrate con deliberazione del 11.10.2017 n.1007)	Dati identificativi ed estremi atto nomina

E - VERIFICA TIPO DI PROCEDURA ADOTTATA

E1. AFFIDAMENTO DI FORNITURE

Procedure Utilizzabili

Procedura aperta (art. 60) (procedura ordinaria) ☐

Procedura ristretta (art. 61) (procedura ordinaria) ☐

Procedura competitiva con negoziazione (art. 62), consentita nei seguenti casi (con **motivazione**):

- in presenza di una o più delle seguenti condizioni (art. 59, comma 2, lettera a):

  1) le esigenze dell'amministrazione aggiudicatrice perseguite con l'appalto non possono essere soddisfatte senza adattare soluzioni immediatamente disponibili; ☐

  2) implicano progettazione o soluzioni innovative; ☐

  3) l'appalto non può essere aggiudicato senza preventive negoziazioni a causa di circostanze particolari in relazione alla natura, complessità o impostazione finanziaria e giuridica dell'oggetto dell'appalto o a causa dei rischi a esso connessi; ☐

  4) le specifiche tecniche non possono essere stabilite con sufficiente precisione dall'amministrazione aggiudicatrice con riferimento a una norma, una valutazione tecnica europea, una specifica tecnica comune o un riferimento tecnico ai sensi dei punti da 2 a 5 dell'allegato XIII; ☐

- per i quali, in esito a una procedura aperta o ristretta, sono state presentate soltanto offerte irregolari o inammissibili (art. 59, comma 2, lettera b).

Fermo restando quanto previsto all'articolo 83, comma 9, sono considerate irregolari le offerte (art. 59, comma 3):

a) che non rispettano i documenti di gara; ☐

b) che sono state ricevute in ritardo rispetto ai termini indicati nel bando o nell'invito con cui si indice la gara; ☐

c) che l'amministrazione aggiudicatrice ha giudicato anormalmente basse. ☐

Sono considerate inammissibili le offerte (art. 59, comma 4):

a) in relazione alle quali la commissione giudicatrice ritenga sussistenti gli estremi per informativa alla Procura della Repubblica per reati di corruzione o fenomeni collusivi; ☐

b) che non hanno la qualificazione necessaria; ☐

c) il cui prezzo supera l'importo posto dall'amministrazione aggiudicatrice a base di gara, stabilito e documentato prima dell'avvio della procedura di appalto. ☐

In tali situazioni, le amministrazioni aggiudicatrici non sono tenute a pubblicare un bando di gara se includono nella ulteriore procedura tutti, e soltanto, gli offerenti in possesso dei requisiti di cui agli articoli dal 80 al 90 che, nella procedura aperta o ristretta precedente, hanno presentato offerte conformi ai requisiti formali della procedura di appalto.

Procedura negoziata senza previa pubblicazione di un bando di gara (art. 63), consentita nei seguenti casi (con **motivazione**):

- qualora non sia stata presentata alcuna offerta o alcuna offerta appropriata, né alcuna domanda di partecipazione o alcuna domanda di partecipazione appropriata, in esito all'esperimento di una procedura aperta o ristretta (art. 63, comma 2, lettera a) ☐
- quando le forniture possono essere fornite unicamente da un determinato operatore economico per una delle seguenti ragioni (art. 63, comma 2, lettera b):

  1) lo scopo dell'appalto consiste nella creazione o nell'acquisizione di un'opera d'arte o rappresentazione artistica unica; ☐

  2) la concorrenza è assente per motivi tecnici; ☐

  3) la tutela di diritti esclusivi, inclusi i diritti di proprietà intellettuale ☐

- nella misura strettamente necessaria quando, per ragioni di estrema urgenza derivante da eventi imprevedibili dall'amministrazione aggiudicatrice, i termini per le procedure aperte o per le procedure ristrette o per le procedure competitive con negoziazione non possono essere rispettati (art. 63, comma 2, lettera c) ☐

- qualora i prodotti oggetto dell'appalto siano fabbricati esclusivamente a scopo di ricerca, di sperimentazione, di studio o di sviluppo, salvo che non si tratti di produzione in quantità volta ad accertare la redditività commerciale del prodotto o ad ammortizzare i costi di ricerca e di sviluppo (art. 63, comma 3, lettera a) ☐
- nel caso di consegne complementari effettuate dal fornitore originario e destinate al rinnovo parziale di forniture o di impianti o all'ampliamento di forniture o impianti esistenti, qualora il cambiamento di fornitore obblighi l'amministrazione aggiudicatrice ad acquistare forniture con caratteristiche tecniche differenti, il cui impiego o la cui manutenzione comporterebbero incompatibilità o difficoltà tecniche sproporzionate; la durata di tali contratti e dei contratti rinnovabili non può comunque di regola superare i tre anni (art. 63, comma 3, lettera b) ☐
- per forniture quotate e acquistate sul mercato delle materie prime (art. 63, comma 3, lettera c) ☐
- per l'acquisto di forniture o servizi a condizioni particolarmente vantaggiose, da un fornitore che cessa definitivamente l'attività commerciale oppure dagli organi delle procedure concorsuali (art. 63, comma 3, lettera d) ☐

Per contratti sotto soglia: affidamento diretto:

- per forniture di importo inferiore a 40.000 euro, mediante affidamento diretto (art. 36, comma 2, lettera a) anche senza previa consultazione di due o più operatori economici ☐
- per forniture di importo pari o superiore a 40.000 euro e inferiore alla soglia massima di Euro 139.000 – se la stazione appaltante è un'amministrazione centrale (Presidenza del Consiglio dei Ministri, Ministeri e Consip) – ovvero inferiore alla soglia massima di Euro 214.000 – per le amministrazioni aggiudicatrici non governative, mediante affidamento diretto (art. 36, comma 2, lettera b) consultando almeno 5 operatori economici, anche attraverso un mercato elettronico (art. 36, comma 6), nel rispetto della rotazione degli inviti ☐

E2. AFFIDAMENTO DI LAVORI

Procedure Utilizzabili

Procedura aperta (art. 60) (procedura ordinaria) ☐

Procedura ristretta (art. 61) (procedura ordinaria) ☐

Procedura competitiva con negoziazione (art. 62), consentita nei seguenti casi (con **motivazione**):

- in presenza di una o più delle seguenti condizioni (art. 59, comma 2, lettera a):

  1) le esigenze dell'amministrazione aggiudicatrice perseguite con l'appalto non possono essere soddisfatte senza adattare soluzioni immediatamente disponibili; ☐

  2) implicano progettazione o soluzioni innovative; ☐

  3) l'appalto non può essere aggiudicato senza preventive negoziazioni a causa di circostanze particolari in relazione alla natura, complessità o impostazione finanziaria e giuridica dell'oggetto dell'appalto o a causa dei rischi a esso connessi; ☐

  4) le specifiche tecniche non possono essere stabilite con sufficiente precisione dall'amministrazione aggiudicatrice con riferimento a una norma, una valutazione tecnica europea, una specifica tecnica comune o un riferimento tecnico ai sensi dei punti da 2 a 5 dell'allegato XIII; ☐

- per i quali, in esito a una procedura aperta o ristretta, sono state presentate soltanto offerte irregolari o inammissibili (art. 59, comma 2, lettera b).

Fermo restando quanto previsto all'articolo 83, comma 9, sono considerate irregolari le offerte (art. 59, comma 3):

a) che non rispettano i documenti di gara; ☐

b) che sono state ricevute in ritardo rispetto ai termini indicati nel bando o nell'invito con cui si indice la gara; ☐

c) che l'amministrazione aggiudicatrice ha giudicato anormalmente basse. ☐

Sono considerate inammissibili le offerte (art. 59, comma 4):

a) in relazione alle quali la commissione giudicatrice ritenga sussistenti gli estremi per informativa alla Procura della Repubblica per reati di corruzione o fenomeni collusivi; ☐

b) che non hanno la qualificazione necessaria; ☐

c) il cui prezzo supera l'importo posto dall'amministrazione aggiudicatrice a base di gara, stabilito e documentato prima dell'avvio della procedura di appalto. ☐

In tali situazioni, le amministrazioni aggiudicatrici non sono tenute a pubblicare un bando di gara se includono nella ulteriore procedura tutti, e soltanto, gli offerenti in possesso dei requisiti di cui agli articoli dal 80 al 90 che, nella procedura aperta o ristretta precedente, hanno presentato offerte conformi ai requisiti formali della procedura di appalto.

Procedura negoziata senza previa pubblicazione di un bando di gara (art. 63), consentita nei seguenti casi (con **motivazione**):

- qualora non sia stata presentata alcuna offerta o alcuna offerta appropriata, né alcuna domanda di partecipazione o alcuna domanda di partecipazione appropriata, in esito all'esperimento di una procedura aperta o ristretta (art. 63, comma 2, lettera a) ☐
- quando i lavori possono essere forniti unicamente da un determinato operatore economico per una delle seguenti ragioni (art. 63, comma 2, lettera b):

  1) lo scopo dell'appalto consiste nella creazione o nell'acquisizione di un'opera d'arte o rappresentazione artistica unica; ☐

  2) la concorrenza è assente per motivi tecnici; ☐

  3) la tutela di diritti esclusivi, inclusi i diritti di proprietà intellettuale ☐

- nella misura strettamente necessaria quando, per ragioni di estrema urgenza derivante da eventi imprevedibili dall'amministrazione aggiudicatrice, i termini per le procedure aperte o per le procedure ristrette o per le procedure competitive con negoziazione non possono essere rispettati (art. 63, comma 2, lettera c) ☐
- per nuovi lavori consistenti nella ripetizione di lavori analoghi, già affidati all'operatore economico aggiudicatario dell'appalto iniziale dalle medesime amministrazioni ☐

aggiudicatrici, a condizione che tali lavori siano conformi al progetto a base di gara e che tale progetto sia stato oggetto di un primo appalto aggiudicato secondo una procedura di cui all'articolo 59, comma 1 (art. 63, comma 5)

Per contratti sotto soglia: affidamento diretto, procedura negoziata semplificata e procedura aperta semplificata:

- per lavori di importo inferiore a 40.000 euro, mediante affidamento diretto (art. 36, comma 2, lettera a) anche senza previa consultazione di due o piu' operatori economici, ovvero in amministrazione diretta ☐
- per lavori di importo pari o superiore a 40.000 euro e inferiore a 150.000 euro, mediante affidamento diretto previa valutazione di tre preventivi, ove esistenti, individuati sulla base di indagini di mercato o tramite elenchi di operatori economici, nel rispetto di un criterio di rotazione degli inviti (art. 36, comma 2, lettera b). I lavori possono essere eseguiti anche in amministrazione diretta, fatto salvo l'acquisto e il noleggio di mezzi, per i quali si applica la procedura di cui sopra ☐
- per lavori di importo pari o superiore a 150.000 euro e inferiore a 350.000 di euro, mediante la procedura negoziata di cui all'articolo 63 previa consultazione, ove esistenti, di almeno dieci operatori economici, nel rispetto di un criterio di rotazione degli inviti, individuati sulla base di indagini di mercato o tramite elenchi di operatori economici (art. 36, comma 2, lettera c) ☐
- per lavori di importo pari o superiore a 350.000 euro e inferiore a 1.000.000 di euro, mediante la procedura negoziata di cui all'articolo 63 previa consultazione, ove esistenti, di almeno quindici operatori economici, nel rispetto di un criterio di rotazione degli inviti, individuati sulla base di indagini di mercato o tramite elenchi di operatori economici (art. 36, comma 2, lettera c-bis) ☐
- per lavori di importo pari o superiore a 1.000.000 di euro e fino alle soglie di cui all'articolo 35, mediante ricorso alle procedure di cui all'articolo 60, fatto salvo quanto previsto dall'articolo 97, comma 8 ☐

Affidamento diretto per contratti nell'ambito della tutela e valorizzazione del territorio e dell'ambiente ☐

Procedura negoziata semplificata per **contratti nell'ambito della tutela e valorizzazione del territorio e dell'ambiente** ☐

E3 - AFFIDAMENTO DI SERVIZI

Procedure Utilizzabili

Procedura aperta (art. 60) (procedura ordinaria) ☐

Procedura ristretta (art. 61) (procedura ordinaria) ☐

Procedura competitiva con negoziazione (art. 62), consentita nei seguenti casi (con **motivazione**):

- in presenza di una o più delle seguenti condizioni (art. 59, comma 2, lettera a):

  1) le esigenze dell'amministrazione aggiudicatrice perseguite con l'appalto non possono essere soddisfatte senza adattare soluzioni immediatamente disponibili; ☐

  2) implicano progettazione o soluzioni innovative; ☐

  3) l'appalto non può essere aggiudicato senza preventive negoziazioni a causa di circostanze particolari in relazione alla natura, complessità o impostazione finanziaria e giuridica dell'oggetto dell'appalto o a causa dei rischi a esso connessi; ☐

  4) le specifiche tecniche non possono essere stabilite con sufficiente precisione dall'amministrazione aggiudicatrice con riferimento a una norma, una valutazione tecnica europea, una specifica tecnica comune o un riferimento tecnico ai sensi dei punti da 2 a 5 dell'allegato XIII; ☐

- per i quali, in esito a una procedura aperta o ristretta, sono state presentate soltanto offerte irregolari o inammissibili (art. 59, comma 2, lettera b).

Fermo restando quanto previsto all'articolo 83, comma 9, sono considerate irregolari le offerte (art. 59, comma 3):

a) che non rispettano i documenti di gara; ☐

b) che sono state ricevute in ritardo rispetto ai termini indicati nel bando o nell'invito con cui si indice la gara; ☐

c) che l'amministrazione aggiudicatrice ha giudicato anormalmente basse. ☐

Sono considerate inammissibili le offerte (art. 59, comma 4):

a) in relazione alle quali la commissione giudicatrice ritenga sussistenti gli estremi per informativa alla Procura della Repubblica per reati di corruzione o fenomeni collusivi; ☐

b) che non hanno la qualificazione necessaria; ☐

c) il cui prezzo supera l'importo posto dall'amministrazione aggiudicatrice a base di gara, stabilito e documentato prima dell'avvio della procedura di appalto. ☐

In tali situazioni, le amministrazioni aggiudicatrici non sono tenute a pubblicare un bando di gara se includono nella ulteriore procedura tutti, e soltanto, gli offerenti in possesso dei requisiti di cui agli articoli dal 80 al 90 che, nella procedura aperta o ristretta precedente, hanno presentato offerte conformi ai requisiti formali della procedura di appalto.

Procedura negoziata senza previa pubblicazione di un bando di gara (art. 63), consentita nei seguenti casi (con **motivazione**):

- qualora non sia stata presentata alcuna offerta o alcuna offerta appropriata, né alcuna domanda di partecipazione o alcuna domanda di partecipazione appropriata, in esito all'esperimento di una procedura aperta o ristretta (art. 63, comma 2, lettera a) ☐
- quando le forniture possono essere fornite unicamente da un determinato operatore economico per una delle seguenti ragioni (art. 63, comma 2, lettera b):
  1) lo scopo dell'appalto consiste nella creazione o nell'acquisizione di un'opera d'arte o rappresentazione artistica unica; ☐
  2) la concorrenza è assente per motivi tecnici; ☐
  3) la tutela di diritti esclusivi, inclusi i diritti di proprietà intellettuale ☐
- nella misura strettamente necessaria quando, per ragioni di estrema urgenza derivante da eventi imprevedibili dall'amministrazione aggiudicatrice, i termini per le procedure ☐

aperte o per le procedure ristrette o per le procedure competitive con negoziazione non possono essere rispettati (art. 63, comma 2, lettera c)

- qualora l'appalto faccia seguito ad un concorso di progettazione e debba, in base alle norme applicabili, essere aggiudicato al vincitore o ad uno dei vincitori del concorso (art. 63, comma 4) ☐
- per nuovi servizi consistenti nella ripetizione di servizi analoghi, già affidati all'operatore economico aggiudicatario dell'appalto iniziale dalle medesime amministrazioni aggiudicatrici, a condizione che tali servizi siano conformi al progetto a base di gara e che tale progetto sia stato oggetto di un primo appalto aggiudicato secondo una procedura di cui all'articolo 59, comma 1 (art. 63, comma 5) ☐

Per contratti sotto soglia: affidamento diretto:

- per servizi di importo inferiore a 40.000 euro, mediante affidamento diretto (art. 36, comma 2, lettera a) anche senza previa consultazione di due o piu' operatori economici ☐
- per servizi di importo pari o superiore a 40.000 euro e inferiore alla soglia massima di Euro 139.000 – se la stazione appaltante è un'amministrazione centrale (Presidenza del Consiglio dei Ministri, Ministeri e Consip) – ovvero inferiore alla soglia massima di Euro 214.000 – per le amministrazioni aggiudicatrici non governative, mediante affidamento diretto consultando almeno 5 operatori economici, individuati sulla base di indagini di mercato o tramite elenchi di operatori economici, anche attraverso un mercato elettronico nel rispetto della rotazione degli inviti (art. 36, comma 2, lettera b) ☐
- per servizi di progettazione, di coordinamento della sicurezza in fase di progettazione, di direzione dei lavori, di coordinamento della sicurezza in fase di esecuzione e di collaudo di importo pari o superiore a 40.000 euro e inferiore a 100.000 euro, mediante procedura negoziata ex art. 36, comma 2, lettera b) (art. 157, comma 2) (cinque inviti) ☐

Affidamento diretto per contratti nell'ambito della tutela e valorizzazione del territorio e dell'ambiente ☐

AGEA - Sviluppo Rurale – checklist AUTOVALUTAZIONE _POST_aggiudicazione_gara_vers_2.8 del 15.10.2020

Procedura negoziata semplificata per contratti nell'ambito della tutela e valorizzazione del territorio e dell'ambiente ☐

REGIONE PUGLIA

PSR PUGLIA 2014 - 2020 COLTIVIAMO IDEE RACCOGLIAMO FUTURO

REGIONE PUGLIA

Dipartimento Agricoltura, Sviluppo Rurale ed Ambientale

PROGRAMMA DI SVILUPPO RURALE 2014 - 2020

Regolamenti (UE) n. 1303/2013 e n. 1305/2013

D.Lgs. 18 aprile 2016, n. 50 e s.m.i. - Codice dei contratti pubblici (attuazione delle direttive 2014/23/UE, 2014/24/UE, 2014/25/UE)

"Check list di Autovalutazione post aggiudicazione gara"
"Quadro F - Affidamento diretto e procedura negoziata semplificata sotto soglia"
"Quadro F bis - Lavori e servizi forestali territorio ambiente"
"Quadro G - Procedura competitiva con negoziazione"
"Quadro H - Procedura negoziata senza pubblicazione di un bando di gara"
"Quadro I - Procedura ristretta"
"Quadro L - Procedura aperta"
"Quadro M - Servizi attinenti all'architettura e ingegneria"
"Quadro N - Affidamenti in house"
"Quadro O - Amministrazione diretta"
"Quadro P - Accordi di collaborazione tra enti"

"Quadro R - Acquisti sul mercato elettronico"

CHECK LIST PER LE PROCEDURE DI GARA PER APPALTI PUBBLICI DI LAVORI, SERVIZI E FORNITURE

D.Lgs. 18 aprile 2016, n. 50 e s.m.i. - Codice dei contratti pubblici (attuazione delle direttive 2014/23/UE, 2014/24/UE e 2014/25/UE)

A - DATI IDENTIFICATIVI			
Bando domanda di sostegno			
Misura/Sottomisura			
Beneficiario/Stazione appaltante	Via _ , n._____, (città)		
Partita IVA/Codice fiscale		CUUA	
Referente beneficiario			
Domanda di sostegno			
Domanda di sostegno	n.	data	
Titolo del progetto			
Codice CUP			
Localizzazione investimento	Comune di		
Atto di Concessione sostegno			
Concessione sostegno	n.	Data	Prot. n.
Spesa ammessa	€	Sostegno concesso	€
Tipologia investimento richiesto	Lavori	Forniture	Servizi
Interventi spesa previsti	N° affidamenti previsti	Suddivisione in lotti artificioso	nr. ……..Verifica presupposti del divieto frazionamento

B - checklist - PROCEDURA DI VERIFICA DELLA FASE DI PROGRAMMAZIONE

	DESCRIZIONE	NORMA DI RIFERIMENTO	SI	NO	NP	Doc. rif.	Codice irregolarità Decisione UE	NOTE
A – PRESUPPOSTI (da richiamare nel decreto o determina di indizione) (non si applica ai soggetti aggregatori e centrali di committenza) (non si applica ai soggetti di cui all'art. 1, comma 2, lettere a), b), d), e) – art. 1 c. 3)		Art. 21 Dm 16 gennaio 2018 n. 14						
A1	**Appalto lavori**							
A1.1	Presenza dell'opera pubblica nel programma triennale dei lavori pubblici nonché nei relativi aggiornamenti annuali il cui valo re stimato sia pari o superiore a 100.000 euro	art. 21						
A1.2	è stato attribuito il CUP							
A1.3	sono indicati i mezzi finanziari stanziati o disponibili							
A1.4	per i lavori di importo pari o superiore a 1.000.000 euro, è stato approvato il progetto di fattibilità tecnica ed economica							
A1.5	ove previsto (art. 23 c. 5), è stato approvato il documento di fattibilità delle alternative progettuali							
A1.6	trattasi di lavoro complesso							
A1.7	trattasi di intervento suscettibile di essere realizzato attraverso contratti di concessione o PPP							
A2	**Appalto servizi e forniture**							
A2.1	Presenza dell'acquisto nel programma biennale di forniture e servizi nonché nei relativi aggiornamenti annuali il cui valore stimato sia pari o superiore a 40.000 euro							
A2.2	per gli acquisti di importo pari o superiore a 1.000.000 euro, è stato comunicato il relativo elenco al Tavolo tecnico dei soggetti aggregatori							
A3	**Pubblicità dei programmi e aggiornamenti**							
	- sono stati pubblicati sul profilo del committente - sono stati pubblicati sul sito del MIT - sono stati pubblicati sul sito dell'Osservatorio/ANAC							

C - checklist - PROCEDURA DI VERIFICA DELLA FASE DI PROGETTAZIONE

	DESCRIZIONE	NORMA DI RIFERIMENTO	SI	NO	NP	Doc. rif.	Codice irregolarità Decisione UE	NOTE
A – PRESUPPOSTI (da richiamare nel decreto o determina di indizione) □ Progettazione interna □ Progettazione esterna		Art. 23						
A1	**Appalto lavori**	Art. 157 Linee guida ANAC n.1/2016 come modificata e integrata deliberazione del 21.03.2018 n.138						
A1.1	Trattasi di lavori di particolare rilevanza sotto il profilo architettonico, ambientale, paesaggistico, agronomico e forestale, storico-artistico, conservativo, nonché tecnologico: □ ricorso a professionalità interne in possesso di idonea competenza nelle materie oggetto progetto □ utilizzo della procedura del concorso di progettazione o del concorso di idee	Art. 23 c. 2 DPCM 10.5.2018, n. 76 "Reg. recante modalità di svolgimento, tipologie e soglie dimensionali delle opera sottoposte a dibattito pubblico"						
A1.2	Non si tratta di lavori di particolare rilevanza sotto il profilo architettonico, ambientale, paesaggistico, agronomico e forestale, storico-artistico, conservativo, nonché tecnologico: □ ricorso a uffici tecnici delle stazioni appaltanti (progettazione interna) □ ricorso a uffici consortili di progettazione e di direzione dei lavori □ ricorso a organismi di altre pubbliche amministrazioni (per legge) □ ricorso a soggetti esterni	Art. 24 c. 1						

A1.3	Verifica caratteristiche, requisiti ed elaborati previsti dal livello di progettazione richiesto (fattibilità tecnica ed economica, definitiva ed esecutiva) contenuti art. 23 c. 3 - in attesa Decreto MIT – art. 216 c. 4) specificazione costi della manodopera e oneri della sicurezza (art.23 co 16)	Art. 23 c. 1 e 3						
A1.4	Trattasi di progettazione semplificata per interventi di manutenzione ordinaria fino a un importo di 2.500.000 euro (in attesa Decreto MIT)	Art. 23 c. 3bis						
A1.5	È stata effettuata la verifica preventiva dell'interesse archeologico (invio al soprintendente territorialmente competente, prima dell'approvazione, della copia del progetto di fattibilità dell'intervento o di uno stralcio di esso sufficiente ai fini archeologici)	Art. 25						
A1.6	È stata effettuata la verifica preventiva della progettazione	Art. 26						
A1.7	È stata effettuata la validazione del progetto posto a base di gara (atto formale che riporta gli esiti della verifica), sottoscritta dal responsabile unico del procedimento	Art. 26 c. 8						
A1.8	E' stata effettuata la procedura di approvazione del progetto (conferenza di servizi, fattibilità, interferenze, ecc.)	Art. 27 Legge 241/1990						
A2	**Appalto servizi e forniture**							
A2.1	Verifica caratteristiche, requisiti ed elaborati previsti dal livello di progettazione richiesto (di regola, in un unico livello)	Art. 23 c. 14						
A2.2	Verifica contenuti del progetto per appalto servizi: - relazione tecnico-illustrativa del contesto in cui è inserito il servizio - indicazioni e disposizioni per la stesura dei documenti inerenti alla sicurezza - calcolo importi con indicazione degli oneri della sicurezza non soggetti a ribasso - prospetto economico degli oneri complessivi - capitolato speciale descrittivo e prestazionale (specifiche tecniche, requisiti minimi offerte, aspetti oggetto di variante migliorativa, i criteri premiali valutazione offerte, altre circostanze)	Art. 23 c. 15						
A3	**Incentivi per funzioni tecniche**	Art. 113 mod. con art.1 co 526 L.205/2017 Comunicato ANAC 6.9.2017						
A3.1	Sono state destinate ad un apposito fondo risorse finanziarie in misura non superiore al 2 per cento modulate sull'importo dei lavori, servizi e forniture, posti a base di gara							

AGEA - Sviluppo Rurale – checklist AUTOVALUTAZIONE _POST_aggiudicazione_gara_vers_2.8 del 15.10.2020

A3.2	L'ottanta per cento delle risorse finanziarie del fondo è ripartito, per ciascuna opera o lavoro, servizio, fornitura con le modalità e i criteri previsti in sede di contrattazione decentrata integrativa del personale, sulla base di apposito regolamento adottato dalle amministrazioni secondo i rispettivi ordinamenti, tra il responsabile unico del procedimento e i soggetti che svolgono le funzioni tecniche nonché tra i loro collaboratori (no per attività di progettazione)							
A.4	Solo per lavori di manutenzione ordinaria e straordinaria per gli anni 2019 e 2020: i contratti di lavori di manutenzione ordinaria e straordinaria, ad esclusione degli interventi di manutenzione straordinaria che prevedono il rinnovo o la sostituzione di parti strutturali delle opere o di impianti, possono essere affidati, nel rispetto delle procedure di scelta del contraente previste dal Codice, sulla base del progetto definitivo costituito almeno da una relazione generale, dall'elenco dei prezzi unitari delle lavorazioni previste, dal computo metrico-estimativo, dal piano di sicurezza e di coordinamento con l'individuazione analitica dei costi della sicurezza da non assoggettare a ribasso. L'esecuzione dei predetti lavori può prescindere dall'avvenuta redazione e approvazione del progetto esecutivo.	art. 1 c. 6 d.l. n. 32 del 2019						
A.5	Solo per lavori: è stata affidata al medesimo soggetto sia la progettazione che l'esecuzione della commessa (appalto integrato)	Divieto di appalto integrato ex art. 59, comma 1, quarto periodo, sospeso in via sperimentale fino al 31.12.2020 dal d.l. 32 del 2019						
A.6	Costo del lavoro	art. 23 c. 16						
A.6.1	Per i contratti relativi a lavori, servizi e forniture, il costo del lavoro è stato determinato sulla base delle tabelle predisposte annualmente dal Ministero del lavoro e delle politiche sociali							

D – PROCEDURA - STAZIONE APPALTANTE – OGGETTO APPALTO - CRITERIO AGGIUDICAZIONE - SETTORE - RUP		
Codice CIG		
Oggetto dell'appalto		
Valore dell'appalto comprese opzioni e rinnovi (art. 35)	€	□ Soprasoglia □ Sottosoglia
Tipo di appalto/prestazioni (cfr. tipologia di investimento v. **checklist A**)	□ realizzazione di opere e lavori □ fornitura di beni □ prestazione di servizi □ contratto misto (*) (*) art. 28 L'aggiudicazione avviene secondo le disposizioni applicabili al tipo di appalto che caratterizza l'oggetto principale del contratto. Nei contratti misti l'oggetto principale è determinato in base al valore stimato più elevato.	
Tipo di procedura	□ PROCEDURA APERTA (art. 60) (rif. checklist **L**) □ PROCEDURA RISTRETTA (art. 61) (rif. checklist **I**) □ PROCEDURA COMPETITIVA CON NEGOZIAZIONE (art. 62) (rif. checklist **G**) □ PROCEDURA NEGOZIATA SENZA PREVIA PUBBLICAZIONE DI UN BANDO DI GARA (art. 63) (rif. checklist **H**) □ DIALOGO COMPETITIVO (art. 64) □ PARTENARIATO PER L'INNOVAZIONE (art. 65) □ AFFIDAMENTO DIRETTO (art. 36, comma 2, lettere a e b) (rif. checklist **F**) □ PROCEDURA NEGOZIATA SEMPLIFICATA LAVORI (art. 36, comma 2, lettera c e c-bis) (rif. checklist **F**) □ PROCEDURA DI AFFIDAMENTO NELL'AMBITO DELLA TUTELA E VALORIZZAZIONE DEL TERRITORIO E DELL'AMBIENTE (rif. checklist **F bis**) □ AMMINISTRAZIONE DIRETTA (rif. checklist **O**) □ AFFIDAMENTI IN HOUSE (art. 5, comma 1 - art. 192, comma 1) (rif. checklist **N**) □ ACCORDO TRA PIÙ AMMINISTRAZIONI (art. 5, comma 6) (rif. checklist **P**) □ ORDINE SU CONVENZIONE QUADRO CONSIP o SOGGETTO AGGREGATORE □ ORDINE SU ACCORDO QUADRO STIPULATO DA CENTRALE COMMITTENZA □ RICHIESTA DI OFFERTA SU MEPA (RDO) (servizi forniture < 221.000 € - lavori manutenzione < 1.000.000 €) (rif. checklist **R**) □ ORDINE DIRETTO DI ACQUISTO SU MEPA (ODA) (rif. checklist **R**) □ TRATTATIVA DIRETTA CON UNICO OPERATORE SU MEPA (rif. checklist **R**)	

	□ ORDINE SU ALTRO MERCATO ELETTRONICO REALIZZATO DA CENTRALE DI COMMITTENZA □ SISTEMA DINAMICO DI ACQUISIZIONE (art. 55) □ ASTE ELETTRONICHE (art. 56) □ CATALOGHI ELETTRONICI (art. 57) □ PIATTAFORME TELEMATICHE DI NEGOZIAZIONE (art. 58)
Tipo stazione appaltante ☐ qualificata (AUSA – Elenco ANAC) ☐ non qualificata con limite: servizi e forniture < 40.000 € lavori < 150.000 € ☐ soggetti di cui all'art. 1, comma 2, lettere a), b), c), d), e)	□ AMMINISTRAZIONE STATALE CENTRALE O PERIFERICA □ ISTITUTO O SCUOLA DI OGNI ORDINE E GRADO □ ISTITUZIONE EDUCATIVA O ISTITUZIONE UNIVERSITARIA □ REGIONE □ ENTE REGIONALE □ ENTE LOCALE DI CUI ALL'ART. 2 DEL D.LGS. 18 AGOSTO 2000, N. 267 □ CONSORZIO O ASSOCIAZIONE DI ENTI LOCALI □ ENTE DEL SERVIZIO SANITARIO NAZIONALE □ COMUNE NON CAPOLUOGO DI PROVINCIA o AUTONOMAMENTE E DIRETTAMENTE (SOLO PER SERVIZI/FORNITURE < 40.000 € E LAVORI < 150.000 €) o ADESIONE A CONVENZIONE/ACCORDO QUADRO DI CENTRALE COMMITTENZA O SOGGETTO AGGREGATORE o CENTRALE DI COMMITTENZA O SOGGETTO AGGREGATORE QUALIFICATO o UNIONE DI COMUNI COSTITUITA E QUALIFICATA COME CENTRALE DI COMMITTENZA o ASSOCIAZIONE O CONSORZIO IN CENTRALI DI COMMITTENZA NELLE FORME PREVISTE DALL'ORDINAMENTO o STAZIONE UNICA APPALTANTE COSTITUITA PRESSO GLI ENTI DI AREA VASTA □ COMUNE CAPOLUOGO DI PROVINCIA □ AMMINISTRAZIONE PUBBLICA INSERITA NEL CONTO ECONOMICO CONSOLIDATO ISTAT □ AMMINISTRAZIONE PUBBLICA DI CUI ALL'ART. 1 DEL DECRETO LEGISLATIVO 30 MARZO 2001, N. 165 □ ENTE PUBBLICO NON ECONOMICO □ ORGANISMO DI DIRITTO PUBBLICO □ ALTRO (specificare) _____

Tipologia di appalto	□ LAVORO, FORNITURA O SERVIZIO DI IMPORTO INFERIORE A 40.000 EURO □ FORNITURA O SERVIZIO DI IMPORTO PARI O SUPERIORE A 40.000 EURO E INFERIORE A SOGLIA ART. 35 □ LAVORO DI IMPORTO PARI O SUPERIORE A 40.000 EURO E INFERIORE A 150.000 EURO □ LAVORO DI IMPORTO PARI O SUPERIORE A 150.000 EURO E INFERIORE A 350.000 EURO □ LAVORO DI IMPORTO PARI O SUPERIORE A 350.000 EURO E INFERIORE A 1.000.000 EURO □ FORNITURA O SERVIZIO DI IMPORTO PARI O SUPERIORE A SOGLIA ART. 35 □ LAVORO DI IMPORTO PARI O SUPERIORE E 1.000.000 EURO E INFERIORE A 5.350.000 EURO □ LAVORO DI IMPORTO PARI O SUPERIORE A 5.350.000 EURO □ LAVORO O SERVIZIO NELL'AMBITO DELLA TUTELA E VALORIZZAZIONE DEL TERRITORIO E DELL'AMBIENTE INFERIORE ALLE SOGLIE PREVISTE DALLA DISCIPLINA DI SETTORE Per procedure svolte nel periodo di emergenza sanitaria □ LAVORO DI IMPORTO INFERIORE A 150.000 EURO, O FORNITURA O SERVIZIO DI IMPORTO INFERIORE A 75.000 EURO □ LAVORO DI IMPORTO PARI O SUPERIORE A 150.000 EURO E INFERIORE A 350.000 EURO, O FORNITURA O SERVIZIO DI IMPORTO INFERIORE A SOGLIA ART. 35 □ LAVORI DI IMPORTO PARI O SUPERIORE A 350.000 EURO E INFERIORE A UN 1.000.000 DI EURO □ LAVORI DI IMPORTO PARI O SUPERIORE A 1.000.000 DI EURO E FINO A SOGLIE ART. 35 Per forniture e servizi indicare se: □ CATEGORIA MERCEOLOGICA DPCM 24 DICEMBRE 2015, DI CUI ALL'ART. 9, COMMA 3, D.L. N. 66/2014 □ CATEGORIA MERCEOLOGICA DM DEL 22 DICEMBRE 2015, DI CUI ALL'ART. 1, COMMA 7, D.L. N. 95/2012 □ FORNITURA O SERVIZIO INFORMATICO O DI CONNETTIVITÀ, DI CUI AL COMMA 516 LEGGE N. 208/2015

<table>
<tr><td>Criterio di aggiudicazione (art. 95)</td><td colspan="3">☐ SULLA BASE DELL'ELEMENTO PREZZO O DEL COSTO
Criterio possibile solo per:
o CONTRATTI SOTTO SOGLIA
o PER I SERVIZI E LE FORNITURE CON CARATTERISTICHE STANDARDIZZATE O LE CUI CONDIZIONI SONO DEFINITE DAL MERCATO (FATTA ECCEZIONE PER I SERVIZI AD ALTA INTENSITA' DI MANODOPERA)
☐ SULLA BASE DEL MIGLIOR RAPPORTO QUALITÀ/PREZZO
o SERVIZI SOCIALI E DI RISTORAZIONE OSPEDALIERA, ASSISTENZIALE E SCOLASTICA
o SERVIZI AD ALTA INTENSITÀ DI MANODOPERA
o SERVIZI DI INGEGNERIA E ARCHITETTURA E DEGLI ALTRI SERVIZI DI NATURA TECNICA E INTELLETTUALE, DI IMPORTO SUPERIORE A 40.000 EURO
o SERVIZI E FORNITURE DI NOTEVOLE CONTENUTO TECNOLOGICO O CHE HANNO UN CARATTERE INNOVATIVO, DI QUALUNQUE IMPORTO
o ALTRI LAVORI, SERVIZI O FORNITURE
☐ SULLA BASE DEL PREZZO O COSTO FISSO IN RELAZIONE A CRITERI QUALITATIVI</td></tr>
<tr><td>Importo a base d'asta/ costi manodopera/oneri sicurezza/costi sicurezza aziendale art.23 co 16 e art.95 co 10</td><td colspan="3">€</td></tr>
<tr><td>Motivazione valutazione ragionevolezza costi</td><td colspan="3"></td></tr>
<tr><td>Importo aggiudicato</td><td>€</td><td>Ribasso % del</td><td></td></tr>
<tr><td>Chiarimenti in corso di gara
Offerte pervenute
Domande di accesso pervenute
Domande di accesso generalizzato (FOIA)
Istanze di parere precontenzioso ANAC
Ricorsi al TAR/CDS</td><td>n.
n.
n.
n.
n.
n.</td><td>Tempo medio di risposta. n. gg di cui valide
Tempo medio di risposta n. gg
Tempo medio di risposta n. gg
Tempo del giudizio
Tempo del giudizio</td><td>n°

esito
esito</td></tr>
<tr><td>Soggetto aggiudicatario</td><td colspan="3">Dati identificativi</td></tr>
</table>

AGEA - Sviluppo Rurale – checklist AUTOVALUTAZIONE _POST_aggiudicazione_gara_vers_2.8 del 15.10.2020

Settore appalto	□ settori ordinari □ settori speciali (art.10 – da 115 a 121)
Nomina RUP (art. 31 – Linee guida 3/2016 come modificate e interate con deliberazione del 11.10.2017 n.1007)	Dati identificativi ed estremi atto nomina

E - VERIFICA TIPO DI PROCEDURA ADOTTATA

E1. AFFIDAMENTO DI FORNITURE

Procedure Utilizzabili

Procedura aperta (art. 60) (procedura ordinaria) ☐

Procedura ristretta (art. 61) (procedura ordinaria) ☐

Procedura competitiva con negoziazione (art. 62), consentita nei seguenti casi (con **motivazione**):

- in presenza di una o più delle seguenti condizioni (art. 59, comma 2, lettera a):

  5) le esigenze dell'amministrazione aggiudicatrice perseguite con l'appalto non possono essere soddisfatte senza adattare soluzioni immediatamente disponibili; ☐

  6) implicano progettazione o soluzioni innovative; ☐

  7) l'appalto non può essere aggiudicato senza preventive negoziazioni a causa di circostanze particolari in relazione alla natura, complessità o impostazione finanziaria e giuridica dell'oggetto dell'appalto o a causa dei rischi a esso connessi; ☐

  8) le specifiche tecniche non possono essere stabilite con sufficiente precisione dall'amministrazione aggiudicatrice con riferimento a una norma, una valutazione tecnica europea, una specifica tecnica comune o un riferimento tecnico ai sensi dei punti da 2 a 5 dell'allegato XIII; ☐

- per i quali, in esito a una procedura aperta o ristretta, sono state presentate soltanto offerte irregolari o inammissibili (art. 59, comma 2, lettera b).

Fermo restando quanto previsto all'articolo 83, comma 9, sono considerate irregolari le offerte (art. 59, comma 3):

d) che non rispettano i documenti di gara; ☐

e) che sono state ricevute in ritardo rispetto ai termini indicati nel bando o nell'invito con cui si indice la gara; ☐

f) che l'amministrazione aggiudicatrice ha giudicato anormalmente basse. ☐

Sono considerate inammissibili le offerte (art. 59, comma 4):

d) in relazione alle quali la commissione giudicatrice ritenga sussistenti gli estremi per informativa alla Procura della Repubblica per reati di corruzione o fenomeni collusivi; ☐

e) che non hanno la qualificazione necessaria; ☐

f) il cui prezzo supera l'importo posto dall'amministrazione aggiudicatrice a base di gara, stabilito e documentato prima dell'avvio della procedura di appalto. ☐

In tali situazioni, le amministrazioni aggiudicatrici non sono tenute a pubblicare un bando di gara se includono nella ulteriore procedura tutti, e soltanto, gli offerenti in possesso dei requisiti di cui agli articoli dal 80 al 90 che, nella procedura aperta o ristretta precedente, hanno presentato offerte conformi ai requisiti formali della procedura di appalto.

Procedura negoziata senza previa pubblicazione di un bando di gara (art. 63), consentita nei seguenti casi (con **motivazione**):

- qualora non sia stata presentata alcuna offerta o alcuna offerta appropriata, né alcuna domanda di partecipazione o alcuna domanda di partecipazione appropriata, in esito all'esperimento di una procedura aperta o ristretta (art. 63, comma 2, lettera a) ☐
- quando le forniture possono essere fornite unicamente da un determinato operatore economico per una delle seguenti ragioni (art. 63, comma 2, lettera b):

  1) lo scopo dell'appalto consiste nella creazione o nell'acquisizione di un'opera d'arte o rappresentazione artistica unica; ☐

  2) la concorrenza è assente per motivi tecnici; ☐

  3) la tutela di diritti esclusivi, inclusi i diritti di proprietà intellettuale ☐

- nella misura strettamente necessaria quando, per ragioni di estrema urgenza derivante da eventi imprevedibili dall'amministrazione aggiudicatrice, i termini per le procedure aperte o per le procedure ristrette o per le procedure competitive con negoziazione non possono essere rispettati (art. 63, comma 2, lettera c) ☐

- qualora i prodotti oggetto dell'appalto siano fabbricati esclusivamente a scopo di ricerca, di sperimentazione, di studio o di sviluppo, salvo che non si tratti di produzione in quantità volta ad accertare la redditività commerciale del prodotto o ad ammortizzare i costi di ricerca e di sviluppo (art. 63, comma 3, lettera a) ☐
- nel caso di consegne complementari effettuate dal fornitore originario e destinate al rinnovo parziale di forniture o di impianti o all'ampliamento di forniture o impianti esistenti, qualora il cambiamento di fornitore obblighi l'amministrazione aggiudicatrice ad acquistare forniture con caratteristiche tecniche differenti, il cui impiego o la cui manutenzione comporterebbero incompatibilità o difficoltà tecniche sproporzionate; la durata di tali contratti e dei contratti rinnovabili non può comunque di regola superare i tre anni (art. 63, comma 3, lettera b) ☐
- per forniture quotate e acquistate sul mercato delle materie prime (art. 63, comma 3, lettera c) ☐
- per l'acquisto di forniture o servizi a condizioni particolarmente vantaggiose, da un fornitore che cessa definitivamente l'attività commerciale oppure dagli organi delle procedure concorsuali (art. 63, comma 3, lettera d) ☐

Per contratti sotto soglia: affidamento diretto:

- per forniture di importo inferiore a 40.000 euro, mediante affidamento diretto (art. 36, comma 2, lettera a) anche senza previa consultazione di due o più operatori economici ☐
- per forniture di importo pari o superiore a 40.000 euro e inferiore alla soglia massima di Euro 139.000 – se la stazione appaltante è un'amministrazione centrale (Presidenza del Consiglio dei Ministri, Ministeri e Consip) – ovvero inferiore alla soglia massima di Euro 214.000 – per le amministrazioni aggiudicatrici non governative, mediante affidamento diretto (art. 36, comma 2, lettera b) consultando almeno 5 operatori economici, anche attraverso un mercato elettronico (art. 36, comma 6), nel rispetto della rotazione degli inviti ☐

E2. AFFIDAMENTO DI LAVORI

Procedure Utilizzabili

Procedura aperta (art. 60) (procedura ordinaria) ☐

Procedura ristretta (art. 61) (procedura ordinaria) ☐

Procedura competitiva con negoziazione (art. 62), consentita nei seguenti casi (con **motivazione**):

- in presenza di una o più delle seguenti condizioni (art. 59, comma 2, lettera a):

  5) le esigenze dell'amministrazione aggiudicatrice perseguite con l'appalto non possono essere soddisfatte senza adattare soluzioni immediatamente disponibili; ☐

  6) implicano progettazione o soluzioni innovative; ☐

  7) l'appalto non può essere aggiudicato senza preventive negoziazioni a causa di circostanze particolari in relazione alla natura, complessità o impostazione finanziaria e giuridica dell'oggetto dell'appalto o a causa dei rischi a esso connessi; ☐

  8) le specifiche tecniche non possono essere stabilite con sufficiente precisione dall'amministrazione aggiudicatrice con riferimento a una norma, una valutazione tecnica europea, una specifica tecnica comune o un riferimento tecnico ai sensi dei punti da 2 a 5 dell'allegato XIII; ☐

- per i quali, in esito a una procedura aperta o ristretta, sono state presentate soltanto offerte irregolari o inammissibili (art. 59, comma 2, lettera b).

Fermo restando quanto previsto all'articolo 83, comma 9, sono considerate irregolari le offerte (art. 59, comma 3):

d) che non rispettano i documenti di gara; ☐

e) che sono state ricevute in ritardo rispetto ai termini indicati nel bando o nell'invito con cui si indice la gara; ☐

f) che l'amministrazione aggiudicatrice ha giudicato anormalmente basse. ☐

Sono considerate inammissibili le offerte (art. 59, comma 4):

d) in relazione alle quali la commissione giudicatrice ritenga sussistenti gli estremi per informativa alla Procura della Repubblica per reati di corruzione o fenomeni collusivi; ☐

e) che non hanno la qualificazione necessaria; ☐

f) il cui prezzo supera l'importo posto dall'amministrazione aggiudicatrice a base di gara, stabilito e documentato prima dell'avvio della procedura di appalto. ☐

In tali situazioni, le amministrazioni aggiudicatrici non sono tenute a pubblicare un bando di gara se includono nella ulteriore procedura tutti, e soltanto, gli offerenti in possesso dei requisiti di cui agli articoli dal 80 al 90 che, nella procedura aperta o ristretta precedente, hanno presentato offerte conformi ai requisiti formali della procedura di appalto.

Procedura negoziata senza previa pubblicazione di un bando di gara (art. 63), consentita nei seguenti casi (con **motivazione**):

- qualora non sia stata presentata alcuna offerta o alcuna offerta appropriata, né alcuna domanda di partecipazione o alcuna domanda di partecipazione appropriata, in esito all'esperimento di una procedura aperta o ristretta (art. 63, comma 2, lettera a) ☐
- quando i lavori possono essere forniti unicamente da un determinato operatore economico per una delle seguenti ragioni (art. 63, comma 2, lettera b):

  1) lo scopo dell'appalto consiste nella creazione o nell'acquisizione di un'opera d'arte o rappresentazione artistica unica; ☐

  2) la concorrenza è assente per motivi tecnici; ☐

  3) la tutela di diritti esclusivi, inclusi i diritti di proprietà intellettuale ☐

- nella misura strettamente necessaria quando, per ragioni di estrema urgenza derivante da eventi imprevedibili dall'amministrazione aggiudicatrice, i termini per le procedure aperte o per le procedure ristrette o per le procedure competitive con negoziazione non possono essere rispettati (art. 63, comma 2, lettera c) ☐

- per nuovi lavori consistenti nella ripetizione di lavori analoghi, già affidati all'operatore economico aggiudicatario dell'appalto iniziale dalle medesime amministrazioni aggiudicatrici, a condizione che tali lavori siano conformi al progetto a base di gara e che tale progetto sia stato oggetto di un primo appalto aggiudicato secondo una procedura di cui all'articolo 59, comma 1 (art. 63, comma 5) ☐

Per contratti sotto soglia: affidamento diretto, procedura negoziata semplificata e procedura aperta semplificata:

- per lavori di importo inferiore a 40.000 euro, mediante affidamento diretto (art. 36, comma 2, lettera a) anche senza previa consultazione di due o piu' operatori economici, ovvero in amministrazione diretta ☐
- per lavori di importo pari o superiore a 40.000 euro e inferiore a 150.000 euro, mediante affidamento diretto previa valutazione di tre preventivi, ove esistenti, individuati sulla base di indagini di mercato o tramite elenchi di operatori economici, nel rispetto di un criterio di rotazione degli inviti (art. 36, comma 2, lettera b). I lavori possono essere eseguiti anche in amministrazione diretta, fatto salvo l'acquisto e il noleggio di mezzi, per i quali si applica la procedura di cui sopra ☐
- per lavori di importo pari o superiore a 150.000 euro e inferiore a 350.000 di euro, mediante la procedura negoziata di cui all'articolo 63 previa consultazione, ove esistenti, di almeno dieci operatori economici, nel rispetto di un criterio di rotazione degli inviti, individuati sulla base di indagini di mercato o tramite elenchi di operatori economici (art. 36, comma 2, lettera c) ☐
- per lavori di importo pari o superiore a 350.000 euro e inferiore a 1.000.000 di euro, mediante la procedura negoziata di cui all'articolo 63 previa consultazione, ove esistenti, di almeno quindici operatori economici, nel rispetto di un criterio di rotazione degli inviti, individuati sulla base di indagini di mercato o tramite elenchi di operatori economici (art. 36, comma 2, lettera c-bis) ☐
- per lavori di importo pari o superiore a 1.000.000 di euro e fino alle soglie di cui all'articolo 35, mediante ricorso alle procedure di cui all'articolo 60, fatto salvo quanto previsto dall'articolo 97, comma 8 ☐

Affidamento diretto per contratti nell'ambito della tutela e valorizzazione del territorio e dell'ambiente ☐

Procedura negoziata semplificata per contratti nell'ambito della tutela e valorizzazione del territorio e dell'ambiente ☐

E3 - AFFIDAMENTO DI SERVIZI

Procedure Utilizzabili

Procedura aperta (art. 60) (procedura ordinaria) ☐

Procedura ristretta (art. 61) (procedura ordinaria) ☐

Procedura competitiva con negoziazione (art. 62), consentita nei seguenti casi (con **motivazione**):

- in presenza di una o più delle seguenti condizioni (art. 59, comma 2, lettera a):

  1) le esigenze dell'amministrazione aggiudicatrice perseguite con l'appalto non possono essere soddisfatte senza adattare soluzioni immediatamente disponibili; ☐

  2) implicano progettazione o soluzioni innovative; ☐

  3) l'appalto non può essere aggiudicato senza preventive negoziazioni a causa di circostanze particolari in relazione alla natura, complessità o impostazione finanziaria e giuridica dell'oggetto dell'appalto o a causa dei rischi a esso connessi; ☐

  4) le specifiche tecniche non possono essere stabilite con sufficiente precisione dall'amministrazione aggiudicatrice con riferimento a una norma, una valutazione tecnica europea, una specifica tecnica comune o un riferimento tecnico ai sensi dei punti da 2 a 5 dell'allegato XIII; ☐

- per i quali, in esito a una procedura aperta o ristretta, sono state presentate soltanto offerte irregolari o inammissibili (art. 59, comma 2, lettera b).

Fermo restando quanto previsto all'articolo 83, comma 9, sono considerate irregolari le offerte (art. 59, comma 3):

c) che non rispettano i documenti di gara; ☐

d) che sono state ricevute in ritardo rispetto ai termini indicati nel bando o nell'invito con cui si indice la gara; ☐

d) che l'amministrazione aggiudicatrice ha giudicato anormalmente basse. ☐

Sono considerate inammissibili le offerte (art. 59, comma 4):

d) in relazione alle quali la commissione giudicatrice ritenga sussistenti gli estremi per informativa alla Procura della Repubblica per reati di corruzione o fenomeni collusivi; ☐

e) che non hanno la qualificazione necessaria; ☐

f) il cui prezzo supera l'importo posto dall'amministrazione aggiudicatrice a base di gara, stabilito e documentato prima dell'avvio della procedura di appalto. ☐

In tali situazioni, le amministrazioni aggiudicatrici non sono tenute a pubblicare un bando di gara se includono nella ulteriore procedura tutti, e soltanto, gli offerenti in possesso dei requisiti di cui agli articoli dal 80 al 90 che, nella procedura aperta o ristretta precedente, hanno presentato offerte conformi ai requisiti formali della procedura di appalto.

Procedura negoziata senza previa pubblicazione di un bando di gara (art. 63), consentita nei seguenti casi (con **motivazione**):

- qualora non sia stata presentata alcuna offerta o alcuna offerta appropriata, né alcuna domanda di partecipazione o alcuna domanda di partecipazione appropriata, in esito all'esperimento di una procedura aperta o ristretta (art. 63, comma 2, lettera a) ☐
- quando le forniture possono essere fornite unicamente da un determinato operatore economico per una delle seguenti ragioni (art. 63, comma 2, lettera b):
  1) lo scopo dell'appalto consiste nella creazione o nell'acquisizione di un'opera d'arte o rappresentazione artistica unica; ☐
  2) la concorrenza è assente per motivi tecnici; ☐
  3) la tutela di diritti esclusivi, inclusi i diritti di proprietà intellettuale ☐
- nella misura strettamente necessaria quando, per ragioni di estrema urgenza derivante da eventi imprevedibili dall'amministrazione aggiudicatrice, i termini per le procedure aperte o per le procedure ristrette o per le procedure competitive con negoziazione non possono essere rispettati (art. 63, comma 2, lettera c) ☐

- qualora l'appalto faccia seguito ad un concorso di progettazione e debba, in base ☐

alle norme applicabili, essere aggiudicato al vincitore o ad uno dei vincitori del concorso (art. 63, comma 4)

- per nuovi servizi consistenti nella ripetizione di servizi analoghi, già affidati all'operatore economico aggiudicatario dell'appalto iniziale dalle medesime amministrazioni aggiudicatrici, a condizione che tali servizi siano conformi al progetto a base di gara e che tale progetto sia stato oggetto di un primo appalto aggiudicato secondo una procedura di cui all'articolo 59, comma 1 (art. 63, comma 5) ☐

Per contratti sotto soglia: affidamento diretto:

- per servizi di importo inferiore a 40.000 euro, mediante affidamento diretto (art. 36, comma 2, lettera a) anche senza previa consultazione di due o piu' operatori economici ☐

- per servizi di importo pari o superiore a 40.000 euro e inferiore alla soglia massima di Euro 139.000 – se la stazione appaltante è un'amministrazione centrale (Presidenza del Consiglio dei Ministri, Ministeri e Consip) – ovvero inferiore alla soglia massima di Euro 214.000 – per le amministrazioni aggiudicatrici non governative, mediante affidamento diretto consultando almeno 5 operatori economici, individuati sulla base di indagini di mercato o tramite elnchi di operatori economici, anche attraverso un mercato elettronico nel rispetto della rotazione degli inviti (art. 36, comma 2, lettera b) ☐

- per servizi di progettazione, di coordinamento della sicurezza in fase di progettazione, di direzione dei lavori, di coordinamento della sicurezza in fase di esecuzione e di collaudo di importo pari o superiori a 40.000 euro e inferiore a 100.000 euro, mediante procedura negoziata ex art. 36, comma 2, lettera b) (art. 157, comma 2) (cinque inviti) ☐

Affidamento diretto per contratti nell'ambito della tutela e valorizzazione del territorio e dell'ambiente ☐

Procedura negoziata semplificata per **contratti nell'ambito della tutela e valorizzazione del territorio e dell'ambiente** ☐

Q – Checklist – ESECUZIONE DEL CONTRATTO

DESCRIZIONE		NORMA DI RIFERIMENTO	SI	NO	NP	Doc. rif.	Codice irregolarità Decisione UE	NOTE
A – PRESUPPOSTI (la procedura seguita per la scelta del contraente è completa e corretta ed il contratto è stato correttamente stipulato)								
A.1	**Appalto lavori**							
A.1.1	Presenza verbale consegna lavori							
A.1.2	Presenza nomina Direttore lavori	Art. 111 Decreto MIT DM MIT 7.3.2018 n. 49 (“Linee guida sulle modalità di svolgimento delle funzioni del direttore dei lavori e del direttore dell’esecuzione)						
A.1.3	Presenza nomina Coordinatore della sicurezza in sede di esecuzione							
A.1.4	Presenza contratto/i di subappalto e rispetto relativa procedura di autorizzazione, purché: • l'affidatario del subappalto non abbia partecipato alla procedura per l'affidamento dell'appalto; • il subappaltatore sia qualificato nella relativa categoria; • all'atto dell'offerta siano stati indicati i lavori o le parti di opere che si intende subappaltare; • assenza in capo ai subappaltatori dei motivi di esclusione di cui all'articolo 80; • rispetto del limite massimo d’importo subappaltabile pari al 40% del valore (fino al 31 dicembre 2020)	art. 105 art. 1, c. 18, d.l. n. 32 del 2019 n.b.: sospeso fino al 31 dicembre 2020 l’obbligo per il concorrente di indicare la terna dei subappaltatori						

A.1.5	Presenza modifiche e varianti del contratto autorizzate dal RUP: □ modifiche che, a prescindere dal loro valore monetario, sono state previste nei documenti di gara iniziali in clausole chiare, precise e inequivocabili, che possono comprendere clausole di revisione dei prezzi; □ modifiche per lavori supplementari da parte del contraente originale che si sono resi necessari e non erano inclusi nell'appalto iniziale, ove un cambiamento del contraente risulti impraticabile per motivi economici o tecnici e comporti notevoli disguidi o una consistente duplicazione dei costi, se l'eventuale aumento di prezzo non eccede il 50 per cento del valore del contratto iniziale; □ modifiche determinate da circostanze impreviste e imprevedibili – VCO (compresa la sopravvenienza di nuove disposizioni legislative o regolamentari o provvedimenti di autorità od enti) – che non alterano la natura generale del contratto e non eccede il 50 per cento del valore; □ modifiche per il subentro di un nuovo contraente che sostituisce quello a cui la stazione appaltante aveva inizialmente aggiudicato l'appalto (a causa di una delle seguenti circostanze: clausola di revisione inequivocabile - successione per causa di morte o per modifiche societarie ma senza altre modifiche sostanziali al contratto - l'amministrazione si assume gli obblighi del contraente principale nei confronti dei suoi subappaltatori) □ modifiche non sostanziali e la stazione appaltante ha stabilito nei documenti di gara soglie di importi per consentire tali modifiche (una modifica è considerata sostanziale quando muta sostanzialmente la natura del contratto quadro rispetto a quello inizialmente concluso); □ modifiche al di sotto di entrambi i seguenti valori (la modifica non può alterare la natura complessiva del contratto o dell'accordo quadro. In caso di più modifiche successive, il valore è accertato sulla base del valore complessivo netto delle successive modifiche. Qualora la necessità di modificare il contratto derivi da errori o da omissioni nel progetto esecutivo, che pregiudicano in tutto o in parte la realizzazione dell'opera o la sua utilizzazione, essa è consentita solo nei limiti quantitativi di cui al presente comma, ferma restando la responsabilità dei progettisti esterni): a) le soglie fissate all'articolo 35; b) il 15 per cento del valore iniziale del contratto sia nei settori ordinari che speciali; □ modifiche per necessario aumento o diminuzione delle prestazioni fino a concorrenza del quinto dell'importo del contratto, alle stesse condizioni previste nel contratto originario (in tal caso l'appaltatore non può far valere il diritto alla risoluzione del contratto).	art. 106 c. 1, lett. a) c. 1, lett. b) e c. 7 c. 1, lett. c) e c. 7 c. 1, lett. d) c. 1, lett. e) e c. 4 c. 2 c. 12						
A.1.6	Se è stato modificato un contratto nelle situazioni di cui al comma 1, lettere b) e c), presenza della pubblicazione di un avviso al riguardo nella Gazzetta ufficiale dell'Unione europea (per i contratti di importo inferiore alla soglia di cui all'articolo 35, la pubblicità avviene in ambito nazionale)	art. 106, c. 5						

A.1.7	Se è stato modificato un contratto nelle situazioni di cui al comma 1, lettera b) e al comma 2, presenza della comunicazione all'ANAC delle modificazioni al contratto entro trenta giorni dal loro perfezionamento.	art. 106, c. 8						
A.1.8	La durata del contratto è stata modificata in corso di esecuzione ed era prevista nel bando e nei documenti di gara una opzione di proroga tecnica (limitata al tempo strettamente necessario alla conclusione delle procedure necessarie per l'individuazione di un nuovo contraente - esecuzione prestazioni previste nel contratto agli stessi prezzi, patti e condizioni o più favorevoli per la SA)	art. 106, c. 11						
A.1.9	Per i contratti pubblici di importo inferiore alla soglia comunitaria, le varianti in corso d'opera dei contratti, se di importo inferiore o pari al 10 per cento dell'importo originario del contratto, sono comunicate dal RUP all'Osservatorio di cui all'articolo 213, tramite le sezioni regionali, entro trenta giorni dall'approvazione da parte della stazione appaltante per le valutazioni e gli eventuali provvedimenti di competenza.	art. 106, c. 14						
A.1.10	Per i contratti pubblici di importo pari o superiore alla soglia comunitaria, le varianti in corso d'opera di importo eccedente il 10 per cento dell'importo originario del contratto, incluse le varianti in corso d'opera riferite a infrastrutture strategiche, sono trasmesse dal RUP all'ANAC, unitamente al progetto esecutivo, all'atto di validazione e ad una apposita relazione del RUP, entro 30 giorni dall'approvazione da parte della stazione appaltante (pena sanzioni amministrative pecuniarie)	art. 106, c. 14						
A.1.11	Presenza nomina collaudatore/i (da uno a tre)	art. 102, c. 6						
A.1.12	Presenza del certificato di collaudo dei lavori o del certificato di regolare esecuzione	art. 102, c. 8						
A.1.13	Il contratto si è concluso nei tempi previsti							
A.2	**Appalto servizi e forniture**							
A.2.1	Presenza verbale inizio attività							
A.2.2	Presenza nomina Direttore dell'esecuzione del contratto	Art. 111 Decreto MIT DM MIT 7.3.2018 n. 49 ("Linee guida sulle modalità di svolgimento delle funzioni del direttore dei lavori e del direttore dell'esecuzione)						

A.2.3	Presenza contratto/i di subappalto e rispetto relativa procedura di autorizzazione • l'affidatario del subappalto non abbia partecipato alla procedura per l'affidamento dell'appalto; • il subappaltatore sia qualificato nella relativa attività; • all'atto dell'offerta siano stati indicati i servizi e le forniture o parti di servizi e forniture che si intende subappaltare; • assenza in capo ai subappaltatori dei motivi di esclusione di cui all'articolo 80; • rispetto del limite massimo d'importo subappaltabile pari al 40% del valore (fino al 31 dicembre 2020)	art. 105 art. 1, c. 18, d.l. n. 32 del 2019 n.b.: sospeso fino al 31 dicembre 2020 l'obbligo per il concorrente di indicare la terna dei subappaltatori						
A.2.4	Presenza modifiche e varianti del contratto autorizzate dal RUP: □ le modifiche, a prescindere dal loro valore monetario, sono state previste nei documenti di gara iniziali in clausole chiare, precise e inequivocabili, che possono comprendere clausole di revisione dei prezzi; □ modifiche per servizi e forniture supplementari da parte del contraente originale che si sono resi necessari e non erano inclusi nell'appalto iniziale, ove un cambiamento del contraente risulti impraticabile per motivi economici o tecnici e comporti notevoli disguidi o una consistente duplicazione dei costi, se l'eventuale aumento di prezzo non eccede il 50 per cento del valore del contratto iniziale; □ modifiche determinate da circostanze impreviste e imprevedibili – VCO (compresa la sopravvenienza di nuove disposizioni legislative o regolamentari o provvedimenti di autorità od enti) – che non alterano la natura generale del contratto e non eccede il 50 per cento del valore; □ modifiche per il subentro di un nuovo contraente che sostituisce quello a cui la stazione appaltante aveva inizialmente aggiudicato l'appalto (a causa di una delle seguenti circostanze: clausola di revisione inequivocabile - successione per causa di morte o per modifiche societarie ma senza altre modifiche sostanziali al contratto - l'amministrazione si assume gli obblighi del contraente principale nei confronti dei suoi subappaltatori) □ modifiche non sostanziali e la stazione appaltante ha stabilito nei documenti di gara soglie di importi per consentire tali modifiche (una modifica è considerata sostanziale quando muta sostanzialmente la natura del contratto quadro rispetto a quello inizialmente concluso); □ per modifiche a causa di errori o di omissioni del progetto esecutivo che pregiudicano, in tutto o in parte, la realizzazione del servizio o fornitura o la sua utilizzazione, senza necessità di una nuova procedura, se il valore della modifica è al di sotto di entrambi i seguenti valori: a) le soglie fissate all'articolo 35; b) il 10 per cento del valore iniziale del contratto sia nei settori ordinari che speciali;	art. 106 c. 1, lett. a) c. 1, lett. b) e c. 7 c. 1, lett. c) e c. 7 c. 1, lett. d) c. 1, lett. e) e c. 4 c. 2						

	□ modifiche per necessario aumento o diminuzione delle prestazioni fino a concorrenza del quinto dell'importo del contratto, alle stesse condizioni previste nel contratto originario (in tal caso l'appaltatore non può far valere il diritto alla risoluzione del contratto).	c. 12						
A.2.5	Se è stato modificato un contratto nelle situazioni di cui al comma 1, lettere b) e c), presenza della pubblicazione di un avviso al riguardo nella Gazzetta ufficiale dell'Unione europea (per i contratti di importo inferiore alla soglia di cui all'articolo 35, la pubblicità avviene in ambito nazionale)	art. 106, c. 5						
A.2.6	Se è stato modificato un contratto nelle situazioni di cui al comma 1, lettera b) e al comma 2, presenza della comunicazione all'ANAC delle modificazioni al contratto entro trenta giorni dal loro perfezionamento.	art. 106, c. 8						
A.2.7	La durata del contratto è stata modificata in corso di esecuzione ed era prevista nel bando e nei documenti di gara una opzione di proroga tecnica (limitata al tempo strettamente necessario alla conclusione delle procedure necessarie per l'individuazione di un nuovo contraente - esecuzione prestazioni previste nel contratto agli stessi prezzi, patti e condizioni o più favorevoli per la SA)	art. 106, c. 11						
A.2.8	Per i contratti pubblici di importo inferiore alla soglia comunitaria, le varianti in corso d'opera dei contratti, se di importo inferiore o pari al 10 per cento dell'importo originario del contratto, sono comunicate dal RUP all'Osservatorio di cui all'articolo 213, tramite le sezioni regionali, entro trenta giorni dall'approvazione da parte della stazione appaltante per le valutazioni e gli eventuali provvedimenti di competenza.	art. 106, c. 14						
A.2.9	Per i contratti pubblici di importo pari o superiore alla soglia comunitaria, le varianti in corso d'opera di importo eccedente il 10 per cento dell'importo originario del contratto, incluse le varianti in corso d'opera riferite a infrastrutture strategiche, sono trasmesse dal RUP all'ANAC, unitamente al progetto esecutivo, all'atto di validazione e ad una apposita relazione del RUP, entro 30 giorni dall'approvazione da parte della stazione appaltante (pena sanzioni amministrative pecuniarie)	art. 106, c. 14						
A.2.10	Presenza nomina verificatore/i (da uno a tre)	art. 102, c. 6						
A.2.11	Presenza del certificato di verifica di conformità o del certificato di regolare esecuzione	art. 102, c. 8						
A.2.12	All'esito positivo della verifica di conformità il responsabile unico del procedimento ha rilasciato il certificato di pagamento ai fini dell'emissione della fattura da parte dell'appaltatore.	art. 102, c. 4						
A.2.13	Il contratto si è concluso nei tempi previsti							

AGEA - Sviluppo Rurale - checklist - AUTOVALUTAZIONE_POST_aggiudicazione_gara_vers_2.8 del 15.10.2020

A.3	**Solo per concessioni di lavori, di servizi pubblici o di fornitura già in essere al 19.4.2016, non affidate con la formula della finanza di progetto, ovvero con procedure di gara ad evidenza pubblica secondo il diritto dell'Unione Europea**	art. 177, c. 1, 2 e 3 Linee guida Anac approvate con delibera n. 614 del 04/07/2018, come modificate dalla delibera n. 570 del 26/6/2019 Comunicato del Presidente ANAC dell'8 maggio 2019						
A.3.1	è stata affidata una quota pari all'ottanta per cento dei contratti di lavori, servizi e forniture relativi alle concessioni di importo pari o superiore a 150.000 euro e relativi alle concessioni mediante procedura ad evidenza pubblica, introducendo clausole sociali e per la stabilità del personale impiegato e per la salvaguardia delle professionalità							
A.3.2	La restante parte è essere realizzata da società in house per i soggetti pubblici, ovvero da società direttamente o indirettamente controllate o collegate per i soggetti privati, ovvero tramite operatori individuati mediante procedura ad evidenza pubblica, anche di tipo semplificato							
A.4	corretta applicazione delle regole previste in caso in caso di fallimento, di liquidazione coatta e concordato preventivo, ovvero di risoluzione del contratto ai sensi dell'articolo 108 ovvero di recesso dal contratto ai sensi dell'articolo 88, comma 4-ter, del decreto legislativo 6 settembre 2011, n. 159, ovvero in caso di dichiarazione giudiziale di inefficacia del contratto (interpello progressivo dei partecipanti alla gara originaria secondo la graduatoria; affidamento disposto alle medesime condizioni già proposte dall'originario aggiudicatario in sede in offerta)	art. 110						

F – Checklist – AFFIDAMENTO DIRETTO E PROCEDURA NEGOZIATA SEMPLIFICATA SOTTO SOGLIA

	DESCRIZIONE	NORMA DI RIFERIMENTO	SI	NO	NP	Doc. rif.	Codice irregolarità Decisione UE	NOTE
	A – PRESUPPOSTI (motivazione nel decreto	Art. 36 Art. 157 Linee guida ANAC n. 4/2016 modificata e integrata con deliberazione del 10.07.2019 n. 636						
A1	nel casi di lavori, l'importo è inferiore a 5.350.000 euro (e inferiore a 1.000.000 euro)	art. 36 c. 2						
A2	nel caso di forniture e servizi l'importo è inferiore a 139.000 euro (se stazione appaltante è un'autorità governativa centrale) o inferiore a 214.000 (per tutte le altre stazioni appaltanti)	art. 36 c. 2						
A3	emergenza sanitaria: la determina a contrarre o altro atto di avvio del procedimento equivalente è stato adottato entro il 31 dicembre 2021 (**cfr. riquadri B.3 e C.2**)	art. 1 d.l. 76/2020						
A4	nel caso di servizi di progettazione, di coordinamento della sicurezza in fase di progettazione, di direzione dei lavori, di direzione dell'esecuzione, di coordinamento della sicurezza in fase di esecuzione e di collaudo, l'importo è inferiore a 100.000 euro	art. 157 c. 2						
A5	nel caso di forniture e servizi (inferiori soglia) e lavori manutenzione (inferiori 1.000.000 €), questi sono reperibili attraverso CONSIP o MEPA o altri mercati	Art. 36 comma 6 Art. 37 e Norme di spending review						
A6	la procedura utilizzata non rappresenta un frazionamento artificioso di un appalto							
A7	la procedura utilizzata non è stata soggetta ad alcun apparente conflitto di interessi	Linee guida ANAC n. 15, adottate con delibera n. 494 del 5.6.2019						

AGEA - Sviluppo Rurale - checklist - AUTOVALUTAZIONE_POST_aggiudicazione_gara_vers_2.8 del 15.10.2020

	DESCRIZIONE	NORMA DI RIFERIMENTO	SI	NO	NP	Doc. rif.	Codice irregolarità Decisione UE	NOTE
A8	**Facoltativo**: legittimità delle eventuali clausole sociali previste per gli affidamenti dei contratti di appalto di lavori e servizi diversi da quelli aventi natura intellettuale	Art. 50 Linee guida ANAC n. 13, adottate con delibera n. 144 del 13.2.2019 Comunicato del Presidente del 29 maggio 2019						
A9	Solo se il valore è inferiore a 5.000 euro: possibilità di procedere senza l'acquisizione di comunicazioni telematiche	Art. 40 c. 2 Comunicato del Presidente ANAC del 30.10.2018						
	B/1 - TIPOLOGIA - AFFIDAMENTO DIRETTO PER IMPORTI INFERIORI A 40.000 EURO (ART. 36, COMMA 2, LETT. A)							
B1.1	nel caso di lavori l'importo è inferiore a 40.000 euro	art. 36 c. 2 lett. a						
B1.2	nel caso di forniture e servizi (tutti), l'importo è inferiore a 40.000 euro	art. 36 c. 2 lett. a art. 31, c. 8						
B1.3	affidamento diretto senza confronto concorrenziale con motivazione, nel rispetto dei principi (economicità, efficacia, tempestività, correttezza, libera concorrenza, non discriminazione, trasparenza, proporzionalità, pubblicità, rotazione affidamenti)	art. 36 c. 2 lett. a art.32 c. 1 Linee guida ANAC n. 4/2016 modificata e integrata con deliberazione del 10.07.2019 n. 636						
B1.4	affidamento diretto nel rispetto dei principi (economicità, efficacia, tempestività, correttezza, libera concorrenza, non discriminazione, trasparenza, proporzionalità, pubblicità, rotazione inviti) con consultazione di almeno 2 operatori economici	Linee guida ANAC n. 4/2016 modificata e integrata con deliberazione del 10.07.2019 n. 636						

	DESCRIZIONE	NORMA DI RIFERIMENTO	SI	NO	NP	Doc. rif.	Codice irregolarità Decisione UE	NOTE
	gli operatori economici sono stati selezionati da elenchi pubblici							
	gli operatori economici sono stati selezionati sulla base di indagine di mercato su avviso pubblico							
	gli operatori economici sono stati selezionati sulla base di altra tipologia di indagine di mercato (specificare)							
	MEPA o altri mercati elettronici							
B1.5	presenza richiesta di preventivo/presentazione offerta e individuazione dell'operatore economico							
B1.6	verifica su aggiudicatario requisiti generali (DURC, Casellario impresa e singoli soggetti in carica o cessati o soggetti in carica su operazioni di trasformazione societaria, regolarità fiscale, regolarità disabili), verifiche BNDA e/o iscrizioni in WHITE LIST requisiti di idoneità professionale (visura camerale) e requisiti speciali se richiesti	artt. 80, 81, 82 e 83 Linee guida ANAC n. 6/2016 mod Delibera n.1008 del 11.10 2017 Delibera ANAC n. 861 del 2.10.2019 Delibera ANAC n. 721 del 29 luglio 2020						
B1.7	presenza lettera di ordinazione/contratto (lettera commerciale; preventivo firmato dalla stazione appaltante)							
B1.8	presenza accettazione dell'operatore economico (contratto per scambio corrispondenza)							
B1.9	rispetto della normativa sulla tracciabilità dei flussi finanziari (presenza CIG su documentazione di gara, contratto e strumenti di pagamento) e protocollo di legalità e /o patto di integrità se siglato e/o accordo di collaborazione fattiva con ANAC	art. 3 legge 136/2010 Linee Guida Anac Delibera n. 556 del 31 maggio 2017 art. 1 comma 17 L.190/2012 + faq ANAC tracciabilita' aggiornate						

AGEA - Sviluppo Rurale - checklist - AUTOVALUTAZIONE_POST_aggiudicazione_gara_vers_2.8 del 15.10.2020

	DESCRIZIONE	NORMA DI RIFERIMENTO	SI	NO	NP	Doc. rif.	Codice irregolarità Decisione UE	NOTE
	B/2 – TIPOLOGIA – AFFIDAMENTO DIRETTO PER IMPORTI PARI O SUPERIORI A 40.000 EURO E INFERIORI A 150.000 EURO PER LAVORI, A SOGLIE ART. 35 PER SERVIZI E FORNITURE (ART. 36, COMMA 2, LETT. B)							
B2.1	nel caso di lavori l'importo è pari o superiore a 40.000 euro e inferiore a 150.000 euro	art. 36 c. 2 lett. b						
B2.2	nel caso di forniture e servizi (tutti), l'importo è pari o superiore a 40.000 euro e inferiore alle soglie dell'art. 35	art. 36 c. 2 lett. b						
B2.3	servizi progettazione, coordinamento sicurezza in fase di progettazione, direzione dei lavori, direzione dell'esecuzione del contratto, coordinamento sicurezza in fase di esecuzione e collaudo, importo pari o superiore a 40.000 e inferiore a 100.000 euro (almeno cinque inviti)	art. 157, c. 2 Linee guida ANAC n. 1/2016 modificata e integrate con deliberazione n. 138 del 21.02.2018						
B2.4	affidamento diretto nel rispetto dei principi (economicità, efficacia, tempestività, correttezza, libera concorrenza, non discriminazione, trasparenza, proporzionalità, pubblicità, rotazione inviti) con consultazione, ove esistenti, di: 1) almeno 3 operatori economici per i lavori; 2) di almeno 5 operatori economici per i servizi e le forniture; 3) di almeno 5 operatori economici per servizi progettazione, coordinamento sicurezza in fase di progettazione, direzione dei lavori, direzione dell'esecuzione del contratto, coordinamento sicurezza in fase di esecuzione e collaudo	Linee guida ANAC n. 4/2016 modificata e integrate con deliberazione del 10.07.2019 n. 636						
	gli operatori economici sono stati selezionati da elenchi pubblici							
	gli operatori economici sono stati selezionati sulla base di indagine di mercato su avviso pubblico							
	gli operatori economici sono stati selezionati sulla base di altra tipologia di indagine di mercato (specificare)							
	MEPA o altri mercati elettronici							
	presenza richiesta di preventivo /presentazione offerta e individuazione dell'operatore economico							

	DESCRIZIONE	NORMA DI RIFERIMENTO	SI	NO	NP	Doc. rif.	Codice irregolarità Decisione UE	NOTE
B2.5	verifica su aggiudicatario requisiti generali (DURC, Casellario impresa e singoli soggetti in carica o cessati o soggetti in carica su operazioni di trasformazione societaria, regolarità fiscale, regolarità disabili), verifiche BNDA e/o iscrizioni in WHITE LIST requisiti di idoneità professionale (visura camerale) e requisiti speciali se richiesti	artt. 80, 81, 82 e 83 Linee guida ANAC n. 6/2016 mod Delibera n.1008 del 11.10 2017 Delibera ANAC n. 861 del 2.10.2019 Delibera ANAC n. 721 del 29 luglio 2020						
B2.6	presenza lettera di ordinazione/contratto (lettera commerciale; preventivo firmato dalla stazione appaltante)							
B2.7	presenza accettazione dell'operatore economico (contratto per scambio corrispondenza)							
B2.8	l'avviso sui risultati della procedura di affidamento contiene l'indicazione anche dei soggetti invitati							
B2.9	rispetto della normativa sulla tracciabilità dei flussi finanziari (presenza CIG su documentazione di gara, contratto e strumenti di pagamento) e protocollo di legalità e /o patto di integrità se siglato e/o accordo di collaborazione fattiva con ANAC	art. 3 legge 136/2010 Linee Guida Anac Delibera n. 556 del 31 maggio 2017 art. 1 comma 17 L.190/2012 + faq ANAC tracciabilità aggiornate all'8.6.2018						

AGEA - Sviluppo Rurale - checklist - AUTOVALUTAZIONE_POST_aggiudicazione_gara_vers_2.8 del 15.10.2020

	DESCRIZIONE	NORMA DI RIFERIMENTO	SI	NO	NP	Doc. rif.	Codice irregolarità Decisione UE	NOTE
	B/3 – TIPOLOGIA – EMERGENZA SANITARIA DA COVID-19 – DETERMINA A CONTRARRE O ATTO EQUIVALENTE ADOTTATO ENTRO IL 31 DICEMBRE 2021 AFFIDAMENTO DIRETTO							
	a) Per lavori di importo inferiore a 150.000 euro; b) Per servizi e forniture di importo inferiore alle soglie ex art. 35, nel caso di procedure avviate fra il 17 luglio 2020 e l'11 settembre 2020; c) Per servizi e forniture ivi compresi i servizi di ingegneria e architettura e l'attivita' di progettazione di importo inferiore a 75.000 euro, nel caso di procedure avviate dal 12 settembre 2020	art. 1 d.l. 76/2020 (nel testo originale, per il caso sub b, e come risultante all'esito della legge di conversione, nel caso sub c)						
B3.1	nel caso di lavori l'importo è inferiore a 150.000 euro	art. 1 d.l. 76/2020						
B3.2a	nel caso di forniture e servizi (tutti) l'importo è inferiore a 75.000 euro, se la procedura è stata avviata dal 12 settembre 2020	art. 1 d.l. 76/2020, come convertito dalla l.n. 120 del 2020						
B3.2b	nel caso di forniture e servizi (tutti) l'importo è inferiore alle soglie ex art. 35, se la procedura è stata avviata fra il 17 luglio 2020 e l'11 settembre 2020	art. 1 d.l. 76/2020 nel testo originale						
B3.3	affidamento diretto senza confronto concorrenziale con motivazione, nel rispetto dei principi (economicità, efficacia, tempestività, correttezza, libera concorrenza, non discriminazione, trasparenza, proporzionalità, pubblicità, rotazione)	Linee guida ANAC n. 4/2016 modificata e integrata con deliberazione del 10.07.2019 n. 636						
B3.4	affidamento diretto nel rispetto dei principi (economicità, efficacia, tempestività, correttezza, libera concorrenza, non discriminazione, trasparenza, proporzionalità, pubblicità, rotazione inviti) con consultazione di almeno 2 operatori economici	Linee guida ANAC n. 4/2016 modificata e integrata con deliberazione del 10.07.2019 n. 636						
	gli operatori economici sono stati selezionati da elenchi pubblici							
	gli operatori economici sono stati selezionati sulla base di indagine di mercato su avviso pubblico							
	gli operatori economici sono stati selezionati sulla base di altra tipologia di indagine di mercato (specificare)							

	DESCRIZIONE	NORMA DI RIFERIMENTO	SI	NO	NP	Doc. rif.	Codice irregolarità Decisione UE	NOTE
	MEPA o altri mercati elettronici							
B3.5	presenza richiesta di preventivo/presentazione offerta e individuazione dell'operatore economico							
B3.6	verifica su aggiudicatario requisiti generali (DURC, Casellario impresa e singoli soggetti in carica o cessati o soggetti in carica su operazioni di trasformazione societaria, regolarità fiscale, regolarità disabili), verifiche BNDA e/o iscrizioni in WHITE LIST requisiti di idoneità professionale (visura camerale) e requisiti speciali se richiesti	artt. 80, 81, 82 e 83 Linee guida ANAC n. 6/2016 mod Delibera n.1008 del 11.10 2017 Delibera ANAC n. 861 del 2.10.2019 Delibera ANAC n. 721 del 29 luglio 2020						
B3.7	presenza lettera di ordinazione/contratto (lettera commerciale; preventivo firmato dalla stazione appaltante)							
B3.8	presenza accettazione dell'operatore economico (contratto per scambio corrispondenza)							
B3.9	rispetto della normativa sulla tracciabilità dei flussi finanziari (presenza CIG su documentazione di gara, contratto e strumenti di pagamento) e protocollo di legalità e /o patto di integrità se siglato e/o accordo di collaborazione fattiva con ANAC	art. 3 legge 136/2010 Linee Guida Anac Delibera n. 556 del 31 maggio 2017 art. 1 comma 17 L.190/2012 + faq ANAC tracciabilità aggiornate all'8.6.2018						
B3.10	Rispetto del termine di 2 mesi complessivi per la conclusione del procedimento (aggiudicazione o individuazione definitiva del contraente)	art. 1 d.l. 76/2020						
B3.11	L'avviso sui risultati della procedura riporta l'indicazione dei soggetti invitati	art. 1 d.l. 76/2020						

AGEA - Sviluppo Rurale - checklist - AUTOVALUTAZIONE_POST_aggiudicazione_gara_vers_2.8 del 15.10.2020

	DESCRIZIONE	NORMA DI RIFERIMENTO	SI	NO	NP	Doc. rif.	Codice irregolarità Decisione UE	NOTE
	C.1 – TIPOLOGIA – PROCEDURA NEGOZIATA SEMPLIFICATA PER LAVORI DI IMPORTO PARI O SUPERIORE A 150.000 EURO E INFERIORE A 350.000 EURO, NONCHE' DI IMPORTO PARI O SUPERIORE A 350.000 EURO E INFERIORE A 1.000.000 DI EURO (ART. 36, COMMA 2, LETT. C E C-BIS)							
C1.1	è stato rispettato il limite di importo: • importo pari o superiore a 150.000 e inferiore a 350.000 euro; • importo pari o superiore a 350.000 e inferiore a 1.000.000 euro;	Linee guida ANAC n. 4/2016 modificata e integrata con deliberazione del 10.07.2019 n. 636						
C1.2	gli operatori economici sono stati selezionati da elenchi pubblici istituiti in modo conforme alla normativa (regolamento interno, adeguata pubblicità, senza limiti temporali, proporzionalità)	Linee guida ANAC n. 4/2016 modificata e integrata con deliberazione del 10.07.2019 n. 636						
C1.3	gli operatori economici sono stati selezionati sulla base di indagine di mercato su avviso pubblico conforme alla normativa (regolamento interno, adeguata pubblicità, contenuto avviso conforme, durata avviso 15 giorni o 5 se urgenza, criteri selezione o sorteggio)	Linee guida ANAC n. 4/2016 modificata e integrata con deliberazione del 10.07.2019 n. 636						
C1.4	gli operatori economici sono stati selezionati sulla base di altra tipologia di indagine di mercato (specificare)							
C1.5	è stato rispettato il numero minimo di operatori da invitare (dieci per i lavori di importo compreso tra 150.000 e 350.000 euro – quindici per i lavori di importo compreso tra 350.000 e 1.000.000 euro)	art. 36 c. 2 lett. c e c-bis e c. 6						
C1.6	è stata rispettata la pubblicità degli avvisi	(decreto MIT 2.12.2016)						

	DESCRIZIONE	NORMA DI RIFERIMENTO	SI	NO	NP	Doc. rif.	Codice irregolarità Decisione UE	NOTE
C1.7	presenza lettera invito inviata simultaneamente	Linee guida ANAC n. 4/2016 modificata e integrata con deliberazione del 10.07.2019 n. 636						
	il contenuto dell'invito è conforme alla normativa	Linee guida ANAC n. 4/2016 modificata e integrata con deliberazione del 10.07.2019 n. 636 bando tipo n. 1 del 22 .12.2017						
	i termini previsti per la presentazione dell'offerta sono conformi alla normativa							
C1.8	le offerte sono pervenute nei termini previsti dalla lettera di invito e soddisfano i requisiti di forma e contenuto previsti dal Codice	DM MISE 19.1.2018 n. 31 (Reg. schemi tipo per garanzie fideiussorie) Delibera ANAC numero 140 del 27 febbraio 2019 recante chiarimenti in materia di garanzia provvisoria e garanzia definitiva						
C1.9	*selezione delle offerte con il criterio del prezzo più basso*							

AGEA - Sviluppo Rurale - checklist - AUTOVALUTAZIONE_POST_aggiudicazione_gara_vers_2.8 del 15.10.2020

	DESCRIZIONE	NORMA DI RIFERIMENTO	SI	NO	NP	Doc. rif.	Codice irregolarità Decisione UE	NOTE
C1.9.1	non si rientra nelle tipologie di appalti di cui all' art. 95, comma 3 (cioè: a) i contratti relativi ai servizi sociali e di ristorazione ospedaliera, assistenziale e scolastica, nonche' ai servizi ad alta intensita' di manodopera, come definiti all'articolo 50, comma 1, fatti salvi gli affidamenti ai sensi dell'articolo 36, comma 2, lettera a); b) i contratti relativi all'affidamento dei servizi di ingegneria e architettura e degli altri servizi di natura tecnica e intellettuale di importo pari o superiore a 40.000 euro; c) i contratti di servizi e le forniture di importo pari o superiore a 40.000 euro caratterizzati da notevole contenuto tecnologico o che hanno un carattere innovativo.	art. 95 c. 3, 4 e 5 Parere ANAC 23.6.2017 Linee guida ANAC 4/2016, modificata e integrata con deliberazione 10.07.2019 n. 636						
C1.9.2	esame offerta: RUP oppure Seggio di gara (Autorità che presiede il seggio di gara /RUP e 2 testimoni) oppure Commissione di gara / servizio preposto secondo gli ordinamenti interni	Linee guida ANAC n. 3/2016 mod. con determinazione n.1007 del 11.10.2017						
C1.9.3	presenza e completezza del verbale (riferimenti procedura, seduta pubblica, elenco invitati e offerte pervenute, esito esame documentazione amministrativa, esclusioni e ammissioni, graduatoria, anomalia offerte, proposta di aggiudicazione)							
C1.9.4	correttezza della valutazione del prezzo (offerte inferiori base di gara, non condizionate, non parziali, verifica eventuali calcoli composizione prezzo offerto)							
C1.9.5	svolgimento della verifica in contraddittorio delle offerte anomale (a cura del RUP o di apposita Commissione nominata ad hoc)	Linee guida ANAC n. 3/2016 mod determinazione n.1007 del 11.10.2017– 97 c. 2 Circolare MIT 24 ottobre 2019, n. 8						
C1.9.6	esclusione automatica delle offerte anomale, solo se prevista nella lettera invito e se ci sono almeno dieci offerte (a cura del RUP o dell'ufficio della stazione appaltante a cui compete l'intervento, o del Seggio di gara o della Commissione di gara)	art. 97, c. 8						
C1.9.7	nell'offerta economica l'operatore ha indicato i propri costi della manodopera e gli oneri aziendali concernenti l'adempimento delle disposizioni in materia di salute e sicurezza sui luoghi di lavoro (no nelle forniture senza posa in opera, servizi di natura intellettuale e degli affidamenti sotto 40.000 €).	art. 95, c. 10						

	DESCRIZIONE	NORMA DI RIFERIMENTO	SI	NO	NP	Doc. rif.	Codice irregolarità Decisione UE	NOTE
C1.9.8	è stata verificata la congruità del costo manodopera prima dell'aggiudicazione	art. 95, c. 10 Decreto direttoriale n. 37 del 17.4.2018						
C1.9.9	presenza della proposta di aggiudicazione (nel verbale)	art. 32						
C1.9.10	comunicazioni di eventuali esclusioni e ammissioni a seguito anche di soccorso istruttorio o provvedimento del giudice	artt. 29 e 76 Mod "A" allegato al Comunicato Presidente ANAC del 21.12.2016 Delibera ANAC 6.6.2018, n. 533 (Reg. Casellario informatico)						
	rispetto dei termini per l'invio e dei contenuti delle comunicazioni di esclusione	art. 76						
	rispetto del termine di due giorni per pubblicazione su sito	art. 29						
C1.9.11	controllo sul possesso dei requisiti (Decreto MIT per Banca dati nazionale operatori economici – nelle more AVCPass) BNDA e/ o White List o altra metodologia	art. 36, c. 5 e 6 Linee guida Anac n. 4/2016 modificata e integrata con deliberazione del 1.03.2018 n. 206 (faq line guida n. 4/2016 aggiornate al 9.6.2018) art. 81 art. 216 c. 13						

AGEA - Sviluppo Rurale - checklist - AUTOVALUTAZIONE_POST_aggiudicazione_gara_vers_2.8 del 15.10.2020

	DESCRIZIONE	NORMA DI RIFERIMENTO	SI	NO	NP	Doc. rif.	Codice irregolarità Decisione UE	NOTE
	requisiti generali (DURC, Casellario impresa e singoli soggetti in carica o cessati o soggetti in carica su operazioni di trasformazione societaria, regolarità fiscale, regolarità disabili)	art. 80 Linee guida ANAC n. 6/2016 mod. con determinazione n. 1008 del 11.10.2017 Comunicato del Presidente del 08.11.2017 delibera ANAC n. 861 del 2.10.2019 delibera ANAC n. 721 del 29 luglio 2020						
	requisiti di idoneità professionale (se richiesti)	art. 83 c. 1 lett. a						
	capacità economico-finanziaria (se richiesti) □ con avvalimento □ senza avvalimento □ con subappalto □ senza subappalto	art. 83 c. 1 lett. b						
	capacità tecnico-professionale (se richiesti) □ con avvalimento □ senza avvalimento□ con subappalto □ senza subappalto	art. 83 c. 1 lett. c						
	rating di impresa	Art. 83 c. 10						
	possesso attestato SOA □ con avvalimento □ senza avvalimento□ con subappalto □ senza subappalto	Art. 84 DM 10.11.2016 n.248						
C1.9.12	presenza aggiudicazione (decreto o determina di aggiudicazione)	art. 32						
C1.9.13	comunicazione aggiudicazione	art. 76						
	rispetto dei termini per l'invio della comunicazione e dei suoi contenuti	art. 76						

	DESCRIZIONE	NORMA DI RIFERIMENTO	SI	NO	NP	Doc. rif.	Codice irregolarità Decisione UE	NOTE
C1.9.14	pubblicazione dell'esito della gara (decreto MIT 2.12.2016) comunicazione scheda ad ANAC (SIMOG) indicazione degli operatori economici invitati nell'ambito della procedura	art. 36; art. 29						
C1.9.15	presenza del contratto	art. 36						
	presenza degli elementi essenziali del contratto (parti, oggetto, importo, tracciabilità)							
	comunicazione data stipula contratto	art. 76						
C1.9.16	rispetto della normativa sulla tracciabilità (presenza CIG su documentazione di gara, contratto e strumenti di pagamento),) e protocollo di legalità e/o patto di integrità se siglato e/o accordo di collaborazione fattiva con ANAC	art. 3 legge 136/2010 Linee Guida Anac Delibera n. 556 del 31 maggio 2017 ART. 1 c.17 l.190/2012 FAQ ANAC tracciabilità aggiornate all'8.9.2019						
C1.10	*selezione delle offerte con il criterio del miglior rapporto qualità/prezzo (art. 95 c. 3, 6 e 8)* ☐ *selezione sulla base del prezzo o costo fisso in base a criteri qualitativi (art. 95 c.7)* ☐	Linee guida ANAC n. 2/2016 aggiornate con delibera ANAC n. 424 del 2.5.2018						
C1.10.1	presenza atto di nomina commissione giudicatrice	artt. 77 e 78 Linee guida ANAC n. 5/2016 modicata e integrata con deliberazione del 10 .01.2018 n..4 (l'allegato a tale ultima delibera è stato aggiornato con delibera						

		ANAC del 18.7.2018) n.b.: l'obbligo di scegliere i commissari tra gli esperti iscritti all'Albo istituito presso l'ANAC di cui all'articolo 78 è stato sospeso in via sperimentale fino al 31.12.2020 dal d.l. n. 32 del 2019 ANAC - Comunicati del Presidente del 15 luglio 2019 e del 20 settembre						
	correttezza dei criteri di nomina secondo regole di competenza e trasparenza preventivamente individuate da ciascuna stazione appaltante (termini, composizione e pubblicità) e delle dichiarazioni sull'assenza del conflitto d'interesse	artt. 29, 42, 77, 78 e 216 c. 12 DM MIT 12.2.2018; Delibera ANAC 18.7.2018, n. 648 Linee guida ANAC n. 15 adottate con delibera n. 494 del 5.6.2019						
C1.10.2	presenza e completezza del verbale (riferimenti procedura, seduta pubblica, elenco invitati e offerte pervenute, esito esame documentazione amministrativa, esclusioni e ammissioni, graduatoria, anomalia offerte, proposta di aggiudicazione)							
C1.10.3	correttezza della valutazione dell'offerta tecnica (rispetto elementi e rispettivi parametri di valutazione, esame sistema prescelto, eventuale correttezza dei metodi di riparametrazione)	art. 95 Linee guida ANAC n. 2/2016						
C1.10.4	correttezza della valutazione dell'offerta economica (solo per miglior rapporto qualità/prezzo altrimenti è fisso) (offerte inferiori base di gara, non condizionate, non parziali, verifica eventuali calcoli composizione prezzo offerto)	art. 95						

	DESCRIZIONE	NORMA DI RIFERIMENTO	SI	NO	NP	Doc. rif.	Codice irregolarità Decisione UE	NOTE
C1.10.5	svolgimento della verifica in contraddittorio delle offerte anomale (da parte del RUP con l'eventuale supporto della Commissione giudicatrice o da parte del Rup con ufficio della stazione appaltante a cui compete l'intervento, o commissione ad hoc costituita)	art. 97 c. 3 Linee guida ANAC n. 3/2016 modificata e integrata con delibera 1007 del 11.10.2017 Circolare MIT 24 ottobre 2019, n. 8						
C1.10.6	nell'offerta economica l'operatore ha indicato i propri costi della manodopera e gli oneri aziendali concernenti l'adempimento delle disposizioni in materia di salute e sicurezza sui luoghi di lavoro (no nelle forniture senza posa in opera, servizi di natura intellettuale e degli affidamenti sotto 40.000 €).	art. 95, c. 10						
C1.10.7	è stata verificata la congruità del costo manodopera e costi sicurezza aziendali prima dell'aggiudicazione	art. 95, c. 10 Decreto direttoriale n. 37 del 17.4.2018						
C1.10.8	presenza della proposta di aggiudicazione (nel verbale)	art. 32						
C1.10.9	comunicazioni di eventuali esclusioni, ammissioni anche con soccorso istruttorio e con provvedimento del giudice	art. 76; art. 29 Mod. "A" Comunicato Presidente ANAC 21.12.2016 Delibera ANAC 6.6.2018, n. 533 (Reg. Casellario informatico)						
	rispetto dei termini per l'invio e dei contenuti delle comunicazioni di esclusione	art. 76						
	rispetto del termine di due giorni per pubblicazione su sito comunicazione scheda ad ANAC (simog)	art. 29						

AGEA - Sviluppo Rurale - checklist - AUTOVALUTAZIONE_POST_aggiudicazione_gara_vers_2.8 del 15.10.2020

	DESCRIZIONE	NORMA DI RIFERIMENTO	SI	NO	NP	Doc. rif.	Codice irregolarità Decisione UE	NOTE
C1.10.10	controllo sul possesso dei requisiti (Decreto MIT per Banca dati nazionale operatori economici – nelle more AVCPass) BDNA e /o White List o altra metodologia	art. 36, c. 5 e 6 art. 81 e 82 art. 216 c. 13 Linee guida Anac n. 4/2016 modificata e integrata con deliberazione del 1.03.2018 n. 206 (FAQ linee guida n. 4/2016 aggiornate a settembre 2018) delibera ANAC n. 861 del 2.10.2019 delibera ANAC n. 721 del 29 luglio 2020						
	requisiti generali (DURC, Casellario impresa e singoli soggetti in carica o cessati o soggetti in carica su operazioni di trasformazione societaria, regolarità fiscale, regolarità disabili)	art. 80 - Linee guida ANAC n. 6/2016 modificata e integrata con determinazione n.1008 del 11.10.2017 Comunicato del Presidente del 08.11.2017						
	requisiti di idoneità professionale (se richiesti)	art. 83 c. 1 lett. a						
	capacità economico-finanziaria (se richiesti) □ con avvalimento □ senza avvalimento □ con subappalto □ senza subappalto	art. 83 c. 1 lett. b						
	capacità tecnico-professionale (se richiesti) □ con avvalimento □ senza avvalimento□ con subappalto □ senza subappalto	art. 83 c. 1 lett. c						

	DESCRIZIONE	NORMA DI RIFERIMENTO	SI	NO	NP	Doc. rif.	Codice irregolarità Decisione UE	NOTE
	rating di impresa	Art. 83 c. 10						
	possesso attestato SOA □ con avvalimento □ senza avvalimento□ con subappalto □ senza subappalto	Art. 84 Decreto MIT						
C1.10.11	presenza aggiudicazione (decreto o determina di aggiudicazione)	art. 32						
C1.10.12	comunicazione aggiudicazione	art. 76						
	rispetto dei termini per l'invio della comunicazione e dei suoi contenuti	art. 76						
C1.10.13	pubblicazione dell'esito della gara (decreto MIT 2.12.2016) comunicazione scheda ad ANAC (SIMOG) indicazione degli operatori economici invitati nell'ambito della procedura	art. 36; art. 29						
C1.10.14	rispetto del termine dilatorio per la stipulazione del contratto (solo per lavori di importo pari o superiore a 150.000 e inferiore a 1.000.000 euro)	Linee guida ANAC n. 4/2016 aggiornate e modificate con delibera 10.07.2019 n. 636 art. 32, comma 9						
C1.10.15	presenza del contratto	art. 36 Linee guida ANAC n. 4/2016, aggiornate e modificate con delibera 1.3.2018, n. 206						
	presenza degli elementi essenziali del contratto (parti, oggetto, importo, tracciabilità)							
	comunicazione data stipula contratto	art. 76 c. 5 lett. d						

AGEA - Sviluppo Rurale - checklist - AUTOVALUTAZIONE_POST_aggiudicazione_gara_vers_2.8 del 15.10.2020

	DESCRIZIONE	NORMA DI RIFERIMENTO	SI	NO	NP	Doc. rif.	Codice irregolarità Decisione UE	NOTE
C1.10.16	rispetto della normativa sulla tracciabilità (presenza CIG su documentazione di gara, contratto e strumenti di pagamento) del protocollo di legalità e/o patto di integrità, e/o accordo di collaborazione fattiva con ANAC	art. 3 legge 136/2010 Linee Guida Anac Delibera n. 556 del 31 maggio 2017 + FAQ ANAC tracciabilità, aggiornate all'8.6.2018						
	C/2 TIPOLOGIA – EMERGENZA SANITARIA DA COVID-19 – DETERMINA A CONTRARRE O ATTO EQUIVALENTE ADOTTATO ENTRO IL 31 DICEMBRE 2021 **PROCEDURA NEGOZIATA, SENZA BANDO, DI CUI ALL'ARTICOLO 63 DEL DECRETO LEGISLATIVO N. 50 DEL 2016, PER L'AFFIDAMENTO:** i) Di servizi e forniture, ivi compresi i servizi di ingegneria e architettura e l'attività di progettazione, di importo pari o superiore a 75.000 euro e fino alle soglie di cui all'articolo 35, avviate dal 12 settembre 2020 ii) Di lavori di importo pari o superiore a 150.000 euro e inferiore a 350.000 euro, nonché per lavori di importo pari o superiore a 350.000 euro e inferiore a un milione di euro, nonché per lavori di importo pari o superiore a un milione di euro e fino alle soglie di cui all'articolo 35							
C2.1	è stato rispettato il limite di importo, in relazione all'oggetto del contratto	art. 1 d.l. 76/2020						
C2.2	gli operatori economici sono stati selezionati da elenchi pubblici istituiti in modo conforme alla normativa (regolamento interno, adeguata pubblicità, senza limiti temporali, proporzionalità)	Linee guida ANAC n. 4/2016 modificata e integrata con deliberazione del 10.07.2019 n. 636						
C2.3	gli operatori economici sono stati selezionati sulla base di indagine di mercato su avviso pubblico conforme alla normativa (regolamento interno, adeguata pubblicità, contenuto avviso conforme, durata avviso 15 giorni o 5 se urgenza, criteri selezione o sorteggio)	Linee guida ANAC n. 4/2016 modificata e integrata con deliberazione del 10.07.2019 n. 636						

	DESCRIZIONE	NORMA DI RIFERIMENTO	SI	NO	NP	Doc. rif.	Codice irregolarità Decisione UE	NOTE
C2.4	gli operatori economici sono stati selezionati sulla base di altra tipologia di indagine di mercato (specificare)							
C2.5	è stato rispettato il numero minimo di operatori da invitare (5 per le forniture e i servizi di importo compreso fra 75.000 euro e le soglie dell'art. 35 e per i lavori di importo compreso tra 150.000 e 350.000 euro – dieci per i lavori di importo compreso tra 350.000 e 1.000.000 euro – quindici per lavori d'importo pari o superiore a 1.000.000 euro e fino alle soglie dell'art. 35)	art. 36 c. 2 lett. c e c-bis e c. 6						
C2.6	è stato rispettato il principio di rotazione degli inviti, anche tenendo conto di una diversa dislocazione territoriale delle imprese da invitare	art.1 d.l. 76/2020						
C2.7	è stata rispettata la pubblicità degli avvisi	Decreto MIT (2.12.2016)						
C2.8	presenza lettera invito inviata simultaneamente	Linee guida ANAC n. 4/2016 modificata e integrata con deliberazione del 10.07.2019 n. 636						
C2.9	il contenuto dell'invito è conforme alla normativa	Linee guida ANAC n. 4/2016 modificata e integrata con deliberazione del 10.07.2019 n. 636 bando tipo n. 1 del 22 .12.2017						
C2.10	i termini previsti per la presentazione dell'offerta sono conformi alla normativa							
C2.11	le offerte sono pervenute nei termini previsti dalla lettera di invito e soddisfano i requisiti di forma e contenuto previsti dal Codice	DM MISE 19.1.2018, n. 31 (Reg. schemi tipo per garanzie fideiussorie) Delibera ANAC numero 140 del 27 febbraio 2019 recante chiarimenti in materia di garanzia provvisoria e garanzia definitiva						

AGEA - Sviluppo Rurale - checklist - AUTOVALUTAZIONE_POST_aggiudicazione_gara_vers_2.8 del 15.10.2020

	DESCRIZIONE	NORMA DI RIFERIMENTO	SI	NO	NP	Doc. rif.	Codice irregolarità Decisione UE	NOTE
C2.12	*selezione delle offerte con il criterio del prezzo più basso*							
C2.12.1	non si rientra nelle tipologie di appalti di cui all'art. 95, comma 3 (cioè: a) i contratti relativi ai servizi sociali e di ristorazione ospedaliera, assistenziale e scolastica, nonche' ai servizi ad alta intensita' di manodopera, come definiti all'articolo 50, comma 1, fatti salvi gli affidamenti ai sensi dell'articolo 36, comma 2, lettera a); b) i contratti relativi all'affidamento dei servizi di ingegneria e architettura e degli altri servizi di natura tecnica e intellettuale di importo pari o superiore a 40.000 euro; c) i contratti di servizi e le forniture di importo pari o superiore a 40.000 euro caratterizzati da notevole contenuto tecnologico o che hanno un carattere innovativo.	art. 95 c. 3, 4 e 5 Parere ANAC 23.6.2017 Linee guida ANAC n. 4/2016 modificata e integrata con deliberazione del 10.07.2019 n. 636						
C2.12.2	esame offerta: RUP oppure Seggio di gara (Autorità che presiede il seggio di gara /RUP e 2 testimoni) oppure Commissione di gara / servizio preposto secondo gli ordinamenti interni	Linee guida ANAC n. 3/2016 mod. con determinazione n.1007 del 11.10.2017						
C2.12.3	presenza e completezza del verbale (riferimenti procedura, seduta pubblica, elenco invitati e offerte pervenute, esito esame documentazione amministrativa, esclusioni e ammissioni, graduatoria, anomalia offerte, proposta di aggiudicazione)							
C2.12.4	correttezza della valutazione del prezzo (offerte inferiori base di gara, non condizionate, non parziali, verifica eventuali calcoli composizione prezzo offerto)							
C2.12.5	svolgimento della verifica in contraddittorio delle offerte anomale (a cura del RUP o di apposita Commissione nominata ad hoc)	Linee guida ANAC n. 3/2016 mod determinazione n.1007 del 11.10.2017– 97 c. 2 Circolare MIT 24 ottobre 2019, n. 8						
C2.12.6	esclusione automatica delle offerte anomale conforme alla normativa, anche qualora il numero delle offerte ammessa sia pari o superiore a 5	art. 97, c. 8 art. 1, comma 3, d.l. 76/2020						
C2.12.7	nell'offerta economica l'operatore ha indicato i propri costi della manodopera e gli oneri aziendali concernenti l'adempimento delle disposizioni in materia di salute e sicurezza sui luoghi di lavoro (no nelle forniture senza posa in opera, servizi di natura intellettuale e degli affidamenti sotto 40.000 €).	art. 95, c. 10						

	DESCRIZIONE	NORMA DI RIFERIMENTO	SI	NO	NP	Doc. rif.	Codice irregolarità Decisione	NOTE
C2.12.8	è stata verificata la congruità del costo manodopera prima dell'aggiudicazione	art. 95, c. 10 Decreto direttoriale n. 37 del 17.4.2018						
C2.12.9	presenza della proposta di aggiudicazione (nel verbale)	art. 32						
C2.12.10	comunicazioni di eventuali esclusioni e ammissioni a seguito anche di soccorso istruttorio o provvedimento del giudice	artt. 29 e 76 Mod "A" allegato al Comunicato Presidente ANAC del 21.12.2016 Delibera ANAC 6.6.208, n. 533 (Reg. Casellario informatico)						
	rispetto dei termini per l'invio e dei contenuti delle comunicazioni di esclusione	art. 76						
	rispetto del termine di due giorni per pubblicazione su sito	art. 29						
C2.12.11	controllo sul possesso dei requisiti (Decreto MIT per Banca dati nazionale operatori economici – nelle more AVCPass) BNDA e/ o White List o altra metodologia	art. 36, c. 5 e 6 Linee guida Anac n. 4/2016 modificata e integrata con deliberazione del 1.03.2018 n. 206 (faq linee guida n. 4/2016 aggiornate al 9.6.2018) art. 81 art. 216 c. 13						
	requisiti generali (DURC, Casellario impresa e singoli soggetti in carica o cessati o soggetti in carica su operazioni di trasformazione societaria, regolarità fiscale, regolarità disabili)	art. 80 Linee guida ANAC n. 6/2016 mod. con determinazione n. 1008 del 11.10 2017 Comunicato del Presidente del 08.11.2017 delibera ANAC n. 861 del 2.10.2019						

AGEA - Sviluppo Rurale - checklist - AUTOVALUTAZIONE_POST_aggiudicazione_gara_vers_2.8 del 15.10.2020

	DESCRIZIONE	NORMA DI RIFERIMENTO	SI	NO	NP	Doc. rif.	Codice irregolarità Decisione UE	NOTE
		delibera ANAC n. 721 del 29 luglio 2020						
	requisiti di idoneità professionale (se richiesti)	art. 83 c. 1 lett. a						
	capacità economico-finanziaria (se richiesti)	art. 83 c. 1 lett. b						
	capacità tecnico-professionale (se richiesti) □ con avvalimento □ senza avvalimento□ con subappalto □ senza subappalto	art. 83 c. 1 lett. c						
	rating di impresa	Art. 83 c. 10						
	possesso attestato SOA □ con avvalimento □ senza avvalimento□ con subappalto □ senza subappalto	Art. 84 DM 10.11. 2016 n.248						
C2.12.11	presenza aggiudicazione (decreto o determina di aggiudicazione)	art. 32						
C2.12.13	comunicazione aggiudicazione	art. 76						
	rispetto dei termini per l'invio della comunicazione e dei suoi contenuti	art. 76						
C2.12.14	pubblicazione dell'esito della gara (decreto MIT 2.12.2016) comunicazione scheda ad ANAC (SIMOG)	art. 36; art. 29						
C2.12.15	presenza del contratto	art. 36						
	presenza degli elementi essenziali del contratto (parti, oggetto, importo, tracciabilità)							
	comunicazione data stipula contratto	art. 76						
C2.12.16	rispetto della normativa sulla tracciabilità (presenza CIG su documentazione di gara, contratto e strumenti di pagamento),) e protocollo di legalità e /o patto di integrità se siglato e/o accordo di collaborazione fattiva con ANAC	art. 3 legge 136/2010 Linee Guida Anac Delibera n. 556 del 31 maggio 2017 ART. 1 c.17 l.190/2012 FAQ ANAC tracciabilità, aggiornate all'8.9.2018						

	DESCRIZIONE	NORMA DI RIFERIMENTO	SI	NO	NP	Doc. rif.	Codice irregolarità Decisione UE	NOTE
C2.13	*selezione delle offerte con il criterio del miglior rapporto qualità/prezzo (art. 95 c. 3, 6 e 8)* □ *selezione sulla base del prezzo o costo fisso in base a criteri qualitativi (art. 95 c.7)* □	Linee guida ANAC n. 2/2016, aggiornate con delibera ANAC n. 424 del 2.5.2018						
C2.13.1	presenza atto di nomina commissione giudicatrice	artt. 77 e 78 Linee guida ANAC n. 5/2016 modicata e integrata con deliberazione del 10 .01.2018 n..4 (l'allegato a tale ultima delibera è stato aggiornato con delibera ANAC del 18.7.2018) n.b.: l'obbligo di scegliere i commissari tra gli esperti iscritti all'Albo istituito presso l'ANAC di cui all'articolo 78 è stato sospeso in via sperimentale fino al 31.12.2020 dal d.l. n. 32 del 2019 ANAC - Comunicati del Presidente del 15 luglio 2019 e del 20 settembre 2019						
C2.13.2	presenza e completezza del verbale (riferimenti procedura, seduta pubblica, elenco invitati e offerte pervenute, esito esame documentazione amministrativa, esclusioni e ammissioni, graduatoria, anomalia offerte, proposta di aggiudicazione)							

AGEA - Sviluppo Rurale - checklist - AUTOVALUTAZIONE_POST_aggiudicazione_gara_vers_2.8 del 15.10.2020

	DESCRIZIONE	NORMA DI RIFERIMENTO	SI	NO	NP	Doc. rif.	Codice irregolarità Decisione UE	NOTE
C2.13.3	correttezza della valutazione dell'offerta tecnica (rispetto elementi e rispettivi parametri di valutazione, esame sistema prescelto, eventuale correttezza dei metodi di riparametrazione)	art. 95 Linee guida ANAC n. 2/2016						
C2.13.4	correttezza della valutazione dell'offerta economica (solo per miglior rapporto qualità/prezzo altrimenti è fisso) (offerte inferiori base di gara, non condizionate, non parziali, verifica eventuali calcoli composizione prezzo offerto)	art. 95						
C2.13.5	svolgimento della verifica in contraddittorio delle offerte anomale (da parte del RUP con l'eventuale supporto della Commissione giudicatrice o da parte del Rup con ufficio della stazione appaltante a cui compete l'intervento, o commissione ad hoc costituita)	art. 97 c. 3 Linee guida ANAC n. 3/2016 modificata e integrata con delibera 1007 del 11.10.2017 Circolare MIT 24 ottobre 2019, n. 8						
C2.13.6	nell'offerta economica l'operatore ha indicato i propri costi della manodopera e gli oneri aziendali concernenti l'adempimento delle disposizioni in materia di salute e sicurezza sui luoghi di lavoro (no nelle forniture senza posa in opera, servizi di natura intellettuale e degli affidamenti sotto 40.000 €)	art. 95, c. 10						
C2.13.7	è stata verificata la congruità del costo manodopera e costi sicurezza aziendali prima dell'aggiudicazione	art. 95, c. 10 Decreto direttoriale n. 37 del 17.4.2018						
C2.13.8	presenza della proposta di aggiudicazione (nel verbale)	art. 32						
C2.13.9	comunicazioni di eventuali esclusioni, ammissioni anche con soccorso istruttorio e con provvedimento del giudice	art. 76; art. 29 Mod. "A" Comunicato Presidente ANAC 21.12.2016 Delibera ANAC 6.6.2018, n. 533 (Reg. Casellario informatico)						
	rispetto dei termini per l'invio e dei contenuti delle comunicazioni di esclusione	art. 76						
	rispetto del termine di due giorni per pubblicazione su sito comunicazione sCheda ad ANAC (simog)	art. 29						

	DESCRIZIONE	NORMA DI RIFERIMENTO	SI	NO	NP	Doc. rif.	Codice irregolarità Decisione UE	NOTE
C2.13.10	controllo sul possesso dei requisiti (Decreto MIT per Banca dati nazionale operatori economici – nelle more AVCPass) BDNA e /o White List o altra metodologia	art. 36, c. 5 e 6 art. 81 e 82 art. 216 c. 13 Linee guida ANAC 4/2016, aggiornate e modificate con determina 1.3.2018, n. 206 (+ FAQ Linee guida n. 4/2016 aggiornate a settembre 2018).						
	generali (DURC, Casellario impresa e singoli soggetti in carica o cessati o soggetti in carica su operazioni di trasformazione societaria, regolarità fiscale, regolarità disabili)	art. 80 - Linee guida ANAC n. 6/2016 modificata e integrata con determinazione n.1008 del 11.10.2017 Comunicato del Presidente del 08.11.2017						
	requisiti di idoneità professionale (se richiesti)	art. 83 c. 1 lett. a						
	capacità economico-finanziaria (se richiesti) □ con avvalimento □ senza avvalimento □ con subappalto □ senza subappalto	art. 83 c. 1 lett. b						
	capacità tecnico-professionale (se richiesti) □ con avvalimento □ senza avvalimento□ con subappalto □ senza subappalto	art. 83 c. 1 lett. c						
	rating di impresa	Art. 83 c. 10						
	possesso attestato SOA □ con avvalimento □ senza avvalimento□ con subappalto □ senza subappalto	Art. 84 Decreto MIT						
C2.13.11	presenza aggiudicazione (decreto o determina di aggiudicazione)	art. 32						
C2.13.12	comunicazione aggiudicazione	art. 76						

AGEA - Sviluppo Rurale - checklist - AUTOVALUTAZIONE_POST_aggiudicazione_gara_vers_2.8 del 15.10.2020

	DESCRIZIONE	NORMA DI RIFERIMENTO	SI	NO	NP	Doc. rif.	Codice irregolarità Decisione UE	NOTE
	rispetto dei termini per l'invio della comunicazione e dei suoi contenuti	art. 76						
C2.13.13	pubblicazione dell'esito della gara (decreto MIT 2.12.2016) indicazione dei soggetti invitati comunicazione scheda ad ANAC (SIMOG) indicazione degli operatori economici invitati nell'ambito della procedura	art. 36; art. 29						
C2.13.14	rispetto del termine dilatorio per la stipulazione del contratto (solo per lavori di importo pari o superiore a 150.000 e inferiore a 1.000.000 euro)	Linee guida ANAC n. 4/2016 modificata e integrata con deliberazione del 10.07.2019 n. 636 art. 32 c. 9						
C2.13.15	presenza del contratto	art. 36 Linee guida ANAC n. 4/2016i, aggiornate e modificate con delibera 1.3.2018, n. 206						
C2.13.16	rispetto della normativa sulla tracciabilità (presenza CIG su documentazione di gara, contratto e strumenti di pagamento) del protocollo di legalità e/o patto di integrità , e/o accordo di collaborazione fattiva con ANAC	art. 3 legge 136/2010 Linee Guida Anac Delibera n. 556 del 31 maggio 2017 + FAQ ANAC tracciabilità, aggiornate all'8.6.2018						
C.2.14	è stato rispettato il termine di 4 mesi complessivi per l'aggiudicazione o l'individuazione definitiva del contraente	art. 1 d.l. 76/2020						

F bis - Checklist - LAVORI E SERVIZI FORESTALI TERRITORIO AMBIENTE

	DESCRIZIONE	NORMA DI RIFERIMENTO	SI	NO	NP	Doc. rif.	Codice irregolarità Decisione UE	NOTE
A – PRESUPPOSTI (motivazione nel decreto o determina di indizione)		art. 36 art. 157 Linee Guida ANAC n. 4/2016 modificata e integrata con deliberazione del 10.07.2019 n. 636 art. 10 d.lgs. n. 34/2018 art. 17 l.n. 97/1994 art. 15 d.lgs. n. 228/2001 art. 2, comma 134, l.n. 224/2007 parere ANAC n. 27 del 13 febbraio 2014						
A1	Affidamento tramite convenzioni alle cooperative di produzione agricola e di lavoro agricolo- forestale che abbiano sede ed esercitino prevalentemente le loro attività nei comuni montani, per l'esecuzione di lavori e servizi attinenti alla difesa e alla valorizzazione dell'ambiente e del paesaggio, quali la forestazione, il riassetto idrogeologico e la sistemazione idraulica – valore non superiore a euro 154.937,24 per anno	art. 17 l.n. 97/1994						
A2	Affidamento tramite convenzioni a imprenditori agricoli singoli per attività funzionali alla sistemazione ed alla manutenzione del territorio, alla salvaguardia del paesaggio agrario e forestale, alla cura ed al mantenimento dell'assetto idrogeologico – valore non superiore a euro 50.000 per anno	art. 15 d.lgs. n. 228/2001						
A3	Affidamento tramite convenzioni a imprenditori agricoli in forma associata per attività funzionali alla sistemazione ed alla manutenzione del territorio, alla salvaguardia del paesaggio agrario e forestale, alla cura ed al mantenimento dell'assetto idrogeologico – valore non superiore a euro 300.000 euro per anno	art. 15 d.lgs. n. 228/2001						

AGEA - Sviluppo Rurale - checklist - AUTOVALUTAZIONE_POST_aggiudicazione_gara_vers_2.8 del 15.10.2020

	DESCRIZIONE	NORMA DI RIFERIMENTO	SI	NO	NP	Doc. rif.	Codice irregolarità Decisione UE	NOTE
A4	Affidamento diretto alle cooperative e i loro consorzi di cui all'articolo 8 del decreto legislativo 18 maggio 2001, n. 227, che abbiano sede ed esercitino prevalentemente le loro attività nei comuni montani per lavori e servizi attinenti alla valorizzazione e alla gestione e manutenzione dell'ambiente e del paesaggio, quali la forestazione, la selvicoltura, il riassetto idrogeologico, le opere di difesa e di consolidamento del suolo, la sistemazione idraulica, le opere e i servizi di bonifica e a verde – valore non superiore a euro 190.000 per anno	art. 2, comma 134, l.n. 244/2007						
A5	la procedura utilizzata non rappresenta un frazionamento artificioso di un appalto							
A6	la procedura utilizzata non è stata soggetta ad alcun apparente conflitto di interessi	Linee guida ANAC n. 15, adottate con delibera n. 494 del 5.6.2019						
B - TIPOLOGIA - AFFIDAMENTO DIRETTO								
B1	è stato rispettato l'importo	art. 10 d.lgs. n. 34/2018 art. 17 l.n. 97/1994 art. 15 d.lgs. n. 228/2001 art. 2, comma 134 l.n. 244/2007 parere ANAC n 27 del 13 febbraio 2014						
B2	Il lavoro o servizio rientra all'interno delle categorie previste dalla normativa vigente	art. 10 d.lgs. n. 34/2018 art. 17 l.n. 97/1994 art. 15 d.lgs. n. 228/2001 art. 2, comma 134 l.n. 244/2007 parere ANAC n 27 del 13 febbraio 2014						

	DESCRIZIONE	NORMA DI RIFERIMENTO	SI	NO	NP	Doc. rif.	Codice irregolarità Decisione UE	NOTE
B3	affidamento diretto senza confronto concorrenziale con motivazione, nel rispetto dei principi (economicità, efficacia, tempestività, correttezza, libera concorrenza, non discriminazione, trasparenza, proporzionalità, pubblicità, rotazione affidamenti)	art. 36 c. 2 lett. a art.32 c. 1 Linee guida ANAC n. 4/2016 modificata e integrata con deliberazione del 10.07.2019 n. 636						
B4	affidamento diretto nel rispetto dei principi (economicità, efficacia, tempestività, correttezza, libera concorrenza, non discriminazione, trasparenza, proporzionalità, pubblicità, rotazione inviti) con consultazione preventiva di operatori economici	Linee guida ANAC n. 4/2016 modificata e integrata con deliberazione del 10.07.2019 n. 636						
	gli operatori economici sono stati selezionati da elenchi pubblici							
	gli operatori economici sono stati selezionati sulla base di indagine di mercato su avviso pubblico							
	gli operatori economici sono stati selezionati sulla base di altra tipologia di indagine di mercato (specificare)							
	MEPA o altri mercati elettronici							
B5	presenza richiesta di preventivo/presentazione offerta e individuazione dell'operatore economico							
B6	verifica su aggiudicatario requisiti generali (DURC, Casellario impresa e singoli soggetti in carica o cessati o soggetti in carica su operazioni di trasformazione societaria, regolarità fiscale, regolarità disabili), verifiche BNDA e/o iscrizioni in WHITE LIST requisiti di idoneità professionale (visura camerale)	artt. 80, 81, 82 e 83 Linee guida ANAC n. 6/2016 mod delibera n.1008 del 11.10 2017 delibera ANAC n. 861 del 2.10.2019 delibera ANAC n. 721 del 29 luglio 2020						

AGEA - Sviluppo Rurale - checklist - AUTOVALUTAZIONE_POST_aggiudicazione_gara_vers_2.8 del 15.10.2020

	DESCRIZIONE	NORMA DI RIFERIMENTO	SI	NO	NP	Doc. rif.	Codice irregolarità Decisione UE	NOTE
B7	Verifica sui requisiti speciali previsti per l'affidatario dalla normativa di settore, con riferimento alla natura e, ove richiesto, alla sede dell'attività	art. 10 d.lgs. n. 34/2018 art. 17 l.n. 97/1994 art. 15 d.lgs. n. 228/2001 art. 2, comma 134 l.n. 244/2007 parere ANAC n 27 del 13 febbraio 2014						
B8	presenza lettera di ordinazione/contratto (lettera commerciale; preventivo firmato dalla stazione appaltante)							
B9	presenza accettazione dell'operatore economico (contratto per scambio corrispondenza)							
B10	rispetto della normativa sulla tracciabilità dei flussi finanziari (presenza CIG su documentazione di gara, contratto e strumenti di pagamento) e protocollo di legalità e /o patto di integrità se siglato e/o accordo di collaborazione fattiva con ANAC	art. 3 legge 136/2010 Linee Guida Anac Delibera n. 556 del 31 maggio 2017 art. 1 comma 17 L.190/2012 + faq ANAC tracciabilità aggiornate all'8.6.2018						
C - TIPOLOGIA – PROCEDURA NEGOZIATA SEMPLIFICATA								
C1	è stato rispettato l'importo	art. 10 d.lgs. n. 34/2018 art. 17 l.n. 97/1994 art. 15 d.lgs. n. 228/2001 art. 2, comma 134 l.n. 244/2007 parere ANAC n 27 del 13 febbraio 2014						

	DESCRIZIONE	NORMA DI RIFERIMENTO	SI	NO	NP	Doc. rif.	Codice irregolarità Decisione UE	NOTE
C2	Il lavoro o servizio rientra all'interno delle categorie previste dalla normativa vigente	art. 10 d.lgs. n. 34/2018 art. 17 l.n. 97/1994 art. 15 d.lgs. n. 228/2001 art. 2, comma 134 l.n. 244/2007 parere ANAC n 27 del 13 febbraio 2014						
C3	gli operatori economici sono stati selezionati da elenchi pubblici istituiti in modo conforme alla normativa (regolamento interno, adeguata pubblicità, senza limiti temporali, proporzionalità)	Linee guida ANAC n. 4/2016 modificata e integrata con deliberazione del 10.07.2019 n. 636						
C4	gli operatori economici sono stati selezionati sulla base di indagine di mercato su avviso pubblico conforme alla normativa (regolamento interno, adeguata pubblicità, contenuto avviso conforme, durata avviso 15 giorni o 5 se urgenza, criteri selezione o sorteggio)	Linee guida ANAC n. 4/2016 modificata e integrata con deliberazione del 10.07.2019 n. 636						
C5	gli operatori economici sono stati selezionati sulla base di altra tipologia di indagine di mercato (specificare)							
C6	è stata rispettata la pubblicità degli avvisi	(decreto MIT 2.12.2016)						
C7	presenza lettera invito inviata simultaneamente	Linee guida ANAC n. 4/2016 modificata e integrata con deliberazione del 10.07.2019 n. 636						
	il contenuto dell'invito è conforme alla normativa	Linee guida ANAC n. 4/2016 modificata e integrata con delib. del 10.07.2019 n. 636 bando tipo n. 1 del 22.12.2017						

AGEA - Sviluppo Rurale - checklist - AUTOVALUTAZIONE_POST_aggiudicazione_gara_vers_2.8 del 15.10.2020

	DESCRIZIONE	NORMA DI RIFERIMENTO	SI	NO	NP	Doc. rif.	Codice irregolarità Decisione UE	NOTE
	i termini previsti per la presentazione dell'offerta sono conformi alla normative							
C8	le offerte sono pervenute nei termini previsti dalla lettera di invito e soddisfano i requisiti di forma e contenuto previsti dal Codice	DM MISE 19.1.2018, n. 31 (Reg. schemi tipo per garanzie fideiussorie) Delibera ANAC n. 140 del 27 febbraio 2019 recante chiarimenti in materia di garanzia provvisoria e garanzia definitiva						
C9	*selezione delle offerte con il criterio del prezzo più basso*							
C9.2	esame offerta: RUP oppure Seggio di gara (Autorità che presiede il seggio di gara /RUP e 2 testimoni) oppure Commissione di gara / servizio preposto secondo gli ordinamenti interni	Linee guida ANAC n. 3/2016 mod. con determinazione n.1007 del 11.10.2017						
C9.3	presenza e completezza del verbale (riferimenti procedura, seduta pubblica, elenco invitati e offerte pervenute, esito esame documentazione amministrativa, esclusioni e ammissioni, graduatoria, anomalia offerte, proposta di aggiudicazione)							
C9.4	correttezza della valutazione del prezzo (offerte inferiori base di gara, non condizionate, non parziali, verifica eventuali calcoli composizione prezzo offerto)							
C9.5	svolgimento della verifica in contraddittorio delle offerte anomale (a cura del RUP o di apposita Commissione nominata ad hoc)	Linee guida ANAC n. 3/2016 mod determinazione n.1007 del 11.10.2017– 97 c. 2 Circolare MIT 24 ottobre 2019, n. 8						

	DESCRIZIONE	NORMA DI RIFERIMENTO	SI	NO	NP	Doc. rif.	Codice irregolarità Decisione UE	NOTE
C9.6	esclusione automatica delle offerte anomale, solo se prevista nella lettera invito e se ci sono almeno dieci offerte (a cura del RUP o dell'ufficio della stazione appaltante a cui compete l'intervento, o del Seggio di gara o della Commissione di gara)	art. 97, c. 8						
C9.7	nell'offerta economica l'operatore ha indicato i propri costi della manodopera e gli oneri aziendali concernenti l'adempimento delle disposizioni in materia di salute e sicurezza sui luoghi di lavoro (no nelle forniture senza posa in opera, servizi di natura intellettuale e degli affidamenti sotto 40.000 €).	art. 95, c. 10						
C9.8	è stata verificata la congruità del costo manodopera prima dell'aggiudicazione	art. 95, c. 10 Decreto direttoriale n. 37 del 17.4.2018						
C9.9	presenza della proposta di aggiudicazione (nel verbale)	art. 32						
C9.10	comunicazioni di eventuali esclusioni e ammissioni a seguito anche di soccorso istruttorio o provvedimento del giudice	artt. 29 e 76 Mod "A" allegato al Comunicato Presidente ANAC del 21.12.2016 Delibera ANAC 6.6.208, n. 533 (Reg. Casellario informatico)						
	rispetto dei termini per l'invio e dei contenuti delle comunicazioni di esclusione	art. 76						
	rispetto del termine di due giorni per pubblicazione su sito	art. 29						
C9.11	controllo sul possesso dei requisiti (Decreto MIT per Banca dati nazionale operatori economici – nelle more AVCPass) BNDA e/ o White List o altra metodologia	art. 36, c. 5 e 6 Linee guida Anac n. 4/2016 modificata e integrata con deliberazione del 1.03.2018 n. 206 (faq linee guida n. 4/2016 aggiornate al 9.6.2018) art. 81 art. 216 c. 13						

AGEA - Sviluppo Rurale - checklist - AUTOVALUTAZIONE_POST_aggiudicazione_gara_vers_2.8 del 15.10.2020

	DESCRIZIONE	NORMA DI RIFERIMENTO	SI	NO	NP	Doc. rif.	Codice irregolarità Decisione UE	NOTE
	requisiti generali (DURC, Casellario impresa e singoli soggetti in carica o cessati o soggetti in carica su operazioni di trasformazione societaria, regolarità fiscale, regolarità disabili)	art. 80 Linee guida ANAC n. 6/2016 mod. con determinazione n. 1008 del 11.10 2017 Comunicato del Presidente del 08.11.2017 delibera ANAC n. 861 del 2.10.2019 delibera ANAC n. 721 del 29 luglio 2020						
	requisiti di idoneità professionale (se richiesti)	art. 83 c. 1 lett. a						
	Verifica sui requisiti speciali previsti per l'affidatario dalla normativa di settore, con riferimento alla natura e, ove richiesto, alla sede dell'attività	art. 10 d.lgs. n. 34/2018 art. 17 l.n. 7/1994 art. 15 d.lgs. n. 228/2001 art. 2, comma 134, l.n. 44/2007 parere ANAC n. 27 del 13 febbraio 2014						
	capacità economico-finanziaria (se richiesti) □ con avvalimento □ senza avvalimento □ con subappalto □ senza subappalto	art. 83 c. 1 lett. b						
	capacità tecnico-professionale (se richiesti) □ con avvalimento □ senza avvalimento □ con subappalto □ senza subappalto	art. 83 c. 1 lett. c						

	DESCRIZIONE	NORMA DI RIFERIMENTO	SI	NO	NP	Doc. rif.	Codice irregolarità Decisione UE	NOTE
	rating di impresa	Art. 83 c. 10						
	possesso attestato SOA □ con avvalimento □ senza avvalimento□ con subappalto □ senza subappalto	Art. 84 DM 10.11. 2016 n.248						
C9.12	presenza aggiudicazione (decreto o determina di aggiudicazione)	art. 32						
C9.13	comunicazione aggiudicazione	art. 76						
	rispetto dei termini per l'invio della comunicazione e dei suoi contenuti	art. 76						
C9.14	pubblicazione dell'esito della gara (decreto MIT 2.12.2016) comunicazione scheda ad ANAC (SIMOG) indicazione degli operatori economici invitati nell'ambito della procedura	art. 36; art. 29						
C9.15	presenza del contratto	art. 36						
	presenza degli elementi essenziali del contratto (parti, oggetto, importo, tracciabilità)							
	comunicazione data stipula contratto							
C9.16	rispetto della normativa sulla tracciabilità (presenza CIG su documentazione di gara, contratto e strumenti di pagamento) e protocollo di legalità e /o patto di integrità se siglato e/o accordo di collaborazione fattiva con ANAC	art. 3 legge 136/2010 Linee Guida Anac Delibera n. 556 del 31 maggio 2017 ART. 1 c.17 l.190/2012 FAQ ANAC tracciabilità, aggiornate all'8.9.2018						

AGEA - Sviluppo Rurale - checklist - AUTOVALUTAZIONE_POST_aggiudicazione_gara_vers_2.8 del 15.10.2020

	DESCRIZIONE	NORMA DI RIFERIMENTO	SI	NO	NP	Doc. rif.	Codice irregolarità Decisione UE	NOTE
C10	*selezione delle offerte con il criterio del miglior rapporto qualità/prezzo (art. 95 c. 3, 6 e 8)* □ *selezione sulla base del prezzo o costo fisso in base a criteri qualitativi (art. 95 c.7)* □	Linee guida ANAC n. 2/2016, aggiornate con delibera ANAC n. 424 del 2.5.2018						
C10.1	presenza atto di nomina commissione giudicatrice	artt. 77 e 78 Linee guida ANAC n. 5/2016 modicata e integrata con deliberazione del 10 .01.2018 n..4 (l'allegato a tale ultima delibera è stato aggiornato con delibera ANAC del 18.7.2018) n.b.: l'obbligo di scegliere i commissari tra gli esperti iscritti all'Albo istituito presso l'ANAC di cui all'articolo 78 è stato sospeso in via sperimentale fino al 31.12.2020 dal d.l. n. 32 del 2019 ANAC - Comunicati del Presidente del 15 luglio 2019 e del 20 settembre 2019						

	DESCRIZIONE	NORMA DI RIFERIMENTO	SI	NO	NP	Doc. rif.	Codice irregolarità Decisione UE	NOTE
	correttezza dei criteri di nomina secondo regole di competenza e trasparenza preventivamente individuate da ciascuna stazione appaltante (termini, composizione e pubblicità) e delle dichiarazioni sull'assenza del conflitto d'interesse	artt. 29, 42, 77, 78 e 216 c. 12 DM MIT 12.2.2018; Delibera ANAC 18.7.2018, n. 648 Linee guida ANAC n. 15, adottate con delibera n. 494 del 5.6.2019						
C10.2	presenza e completezza del verbale (riferimenti procedura, seduta pubblica, elenco invitati e offerte pervenute, esito esame documentazione amministrativa, esclusioni e ammissioni, graduatoria, anomalia offerte, proposta di aggiudicazione)							
C10.3	correttezza della valutazione dell'offerta tecnica (rispetto elementi e rispettivi parametri di valutazione, esame sistema prescelto, eventuale correttezza dei metodi di riparametrazione)	art. 95 Linee guida ANAC n. 2/2016						
C10.4	correttezza della valutazione dell'offerta economica (solo per miglior rapporto qualità/prezzo altrimenti è fisso) (offerte inferiori base di gara, non condizionate, non parziali, verifica eventuali calcoli composizione prezzo offerto)	art. 95						
C10.5	svolgimento della verifica in contraddittorio delle offerte anomale (da parte del RUP con l'eventuale supporto della Commissione giudicatrice o da parte del Rup con ufficio della stazione appaltante a cui compete l'intervento, o commissione ad hoc costituita)	art. 97 c. 3 Linee guida ANAC n. 3/2016 modificata e integrata con delibera 1007 del 11.10.2017 Circolare MIT 24 ottobre 2019, n. 8						
C10.6	nell'offerta economica l'operatore ha indicato i propri costi della manodopera e gli oneri aziendali concernenti l'adempimento delle disposizioni in materia di salute e sicurezza sui luoghi di lavoro (no nelle forniture senza posa in opera, servizi di natura intellettuale e degli affidamenti sotto 40.000 €)	art. 95, c. 10						
C10.7	è stata verificata la congruità del costo manodopera e costi sicurezza aziendali prima dell'aggiudicazione	art. 95, c. 10 Decreto direttoriale n. 37 del 17.4.2018						

AGEA - Sviluppo Rurale - checklist - AUTOVALUTAZIONE_POST_aggiudicazione_gara_vers_2.8 del 15.10.2020

	DESCRIZIONE	NORMA DI RIFERIMENTO	SI	NO	NP	Doc. rif.	Codice irregolarità Decisione UE	NOTE
C10.8	presenza della proposta di aggiudicazione (nel verbale)	art. 32						
C10.9	comunicazioni di eventuali esclusioni, ammissioni anche con soccorso istruttorio e con provvedimento del giudice	art. 76; art. 29 Mod. "A" Comunicato Presidente ANAC 21.12.2016 Delibera ANAC 6.6.2018, n. 533 (Reg. Casellario informatico)						
	rispetto dei termini per l'invio e dei contenuti delle comunicazioni di esclusione	art. 76						
	rispetto del termine di due giorni per pubblicazione su sito comunicazione sCheda ad ANAC (simog)	art. 29						
C10.10	controllo sul possesso dei requisiti (Decreto MIT per Banca dati nazionale operatori economici – nelle more AVCPass) BDNA e /o White List o altra metodologia	art. 36, c. 5 e 6 art. 81 e 82 art. 216 c. 13 Linee guida ANAC 4/2016, aggiornate e modificate con determina 1.3.2018, n. 206 (+ FAQ Linee guida n. 4/2016 aggiornate a settembre 2018).						
	Verifica sui requisiti speciali previsti per l'affidatario dalla normativa di settore, con riferimento alla natura e, ove richiesto, alla sede dell'attività	art. 10 d.lgs. n. 34/2018 art. 17 l.n. 97/1994 art. 15 d.lgs. n. 228/2001 art. 2, comma 134, l.n. 244/2007 parere ANAC n. 27 del 13 febbraio 2014						

	DESCRIZIONE	NORMA DI RIFERIMENTO	SI	NO	NP	Doc. rif.	Codice irregolarità Decisione UE	NOTE
	requisiti di idoneità professionale (se richiesti)	art. 83 c. 1 lett. a						
	capacità economico-finanziaria (se richiesti) □ con avvalimento □ senza avvalimento □ con subappalto □ senza subappalto	art. 83 c. 1 lett. b						
	capacità tecnico-professionale (se richiesti) □ con avvalimento □ senza avvalimento□ con subappalto □ senza subappalto	art. 83 c. 1 lett. c						
	rating di impresa	Art. 83 c. 10						
	possesso attestato SOA □ con avvalimento □ senza avvalimento□ con subappalto □ senza subappalto	Art. 84 Decreto MIT						
C10.11	presenza aggiudicazione (decreto o determina di aggiudicazione)	art. 32						
C10.12	comunicazione aggiudicazione	art. 76						
	rispetto dei termini per l'invio della comunicazione e dei suoi contenuti	art. 76						
C10.13	pubblicazione dell'esito della gara (decreto MIT 2.12.2016) comunicazione scheda ad ANAC (SIMOG) indicazione degli operatori economici invitati nell'ambito della procedura	art. 36; art. 29						
C10.14	rispetto del termine dilatorio per la stipulazione del contratto (solo per lavori di importo pari o superiore a 150.000 e inferiore a 1.000.000 euro)	Linee guida ANAC n. 4/2016 modificata e integrata con deliberazione del 10.07.2019 n. 636 art. 32 c. 9						
C10.15	presenza del contratto	art. 36 Linee guida ANAC n. 4/2016, aggiornate e modificate con delibera 1.3.2018, n. 206						
	presenza degli elementi essenziali del contratto (parti, oggetto, importo, tracciabilità)							

AGEA - Sviluppo Rurale - checklist - AUTOVALUTAZIONE_POST_aggiudicazione_gara_vers_2.8 del 15.10.2020

	DESCRIZIONE	NORMA DI RIFERIMENTO	SI	NO	NP	Doc. rif.	Codice irregolarità Decisione UE	NOTE
	comunicazione data stipula contratto	art. 76 c. 5 lett. d						
C10.16	rispetto della normativa sulla tracciabilità (presenza CIG su documentazione di gara, contratto e strumenti di pagamento) del protocollo di legalità e/o patto di integrità , e/o accordo di collaborazione fattiva con ANAC	art. 3 legge 136/2010 Linee Guida Anac Delibera n. 556 del 31 maggio 2017 + FAQ ANAC tracciabilità, aggiornate all'8.6.2018						

G – Checklist - PROCEDURA COMPETITIVA CON NEGOZIAZIONE

	DESCRIZIONE	NORMA DI RIFERIMENTO	SI	NO	NP	Doc. rif.	Codice irregolarità Decisione UE	NOTE
A – PRESUPPOSTI (motivazione nella determina di indizione)		artt. 59 e 62						
A1	le esigenze dell'amministrazione aggiudicatrice perseguite con l'appalto non possono essere soddisfatte senza adattare soluzioni immediatamente disponibili	art. 59 c 2 lett. a) n. 1						
A2	implicano progettazione o soluzioni innovative	art. 59 c 2 lett. a) n. 2						
A3	l'appalto non può essere aggiudicato senza preventive negoziazioni a causa di circostanze particolari in relazione alla natura, complessità o impostazione finanziaria e giuridica dell'oggetto dell'appalto o a causa dei rischi a esso connessi	art. 59 c 2 lett. a) n. 3						
A4	le specifiche tecniche non possono essere stabilite con sufficiente precisione dall'amministrazione aggiudicatrice con riferimento a una norma, una valutazione tecnica europea, una specifica tecnica comune o un riferimento tecnico ai sensi dei punti da 2 a 5 dell'allegato XIII	art. 59 c 2 lett. a) n. 4						
A5	in esito a una procedura aperta o ristretta, sono state presentate soltanto offerte irregolari o inammissibili	art. 59 c 2 lett. b)						
A6	la procedura utilizzata non rappresenta un frazionamento artificioso di un appalto sopra soglia							
A7	la procedura utilizzata non è stata soggetta ad alcun apparente conflitto di interessi	Linee guida ANAC n. 15, adottate con delibera n. 494 del 5.6.2019						
B – CONSULTAZIONI PRELIMINARI DI MERCATO (facoltativo) Guida ANAC n. 14 adottate con delibera n. 161 del 6.3.2019		Artt. 66 e 67						
B.1	Qualora un candidato, un offerente o un'impresa collegata a un candidato o a un offerente, abbia partecipato alla preparazione della procedura di aggiudicazione dell'appalto, l'amministrazione ha adottato misure adeguate per garantire che la concorrenza non sia falsata dalla partecipazione del candidato o dell'offerente stesso							

AGEA - Sviluppo Rurale - checklist - AUTOVALUTAZIONE_POST_aggiudicazione_gara_vers_2.8 del 15.10.2020

	DESCRIZIONE	NORMA DI RIFERIMENTO	SI	NO	NP	Doc. rif.	Codice irregolarità Decisione UE	NOTE
B.2	Qualora non sia in alcun modo possibile garantire il rispetto del principio della parità di trattamento, il candidato o l'offerente interessato è stato invitato entro un termine comunque non superiore a dieci giorni, a provare che la sua partecipazione alla preparazione della procedura di aggiudicazione dell'appalto non costituisce causa di alterazione della concorrenza							
B.3	In caso di esito negativo del confronto di cui al punto B.2, il candidato od offerente è stato escluso							
C – AVVISO DI PREINFORMAZIONE (facoltativo)								
C.1	pubblicazione avviso di preinformazione	art. 70						
C.2	correttezza dei contenuti dell'avviso	art. 70						
D – BANDO								
D.1	contenuti del bando conformi alla legge (rispetto bando-tipo Linee guida ANAC)	allegato XIV, Parte I, lettera C bando tipo n. 1 del 22.12.2017 (+ chiarimento ANAC Delibera n. 767 del 5.9.2018)						
D.2	conformità dei termini di presentazione delle domande di partecipazione indicati nel bando	art. 62						
D.3	il bando prevede che la procedura si svolga per fasi successive	art. 62 c. 11						
D.4	il bando prevede un numero massimo di candidati da invitare	art. 91						
	rispetto n° minimo candidati (tre)	art. 91						
D.5	correttezza modalità di pubblicazione – sopra soglia (decreto MIT 2.12.2016)	art. 72						
D.6	correttezza modalità di pubblicazione – sotto soglia (lavori) (decreto MIT 2.12.2016)	art. 36 c. 9						
D.7	correttezza modalità di pubblicazione – sotto soglia (forniture e servizi) (decreto MIT 2.12.2016)	art. 36 c. 9						

	DESCRIZIONE	NORMA DI RIFERIMENTO	SI	NO	NP	Doc. rif.	Codice irregolarità Decisione UE	NOTE
D.8	Il bando non è stato pubblicato (le amministrazioni aggiudicatrici non sono tenute a pubblicare un bando di gara se includono nella ulteriore procedura tutti, e soltanto, gli offerenti in possesso dei requisiti di cui agli articoli dal 80 al 90 che, nella procedura aperta o ristretta precedente, hanno presentato offerte conformi ai requisiti formali della procedura di appalto)	art. 59 c. 2 lett. b)						
D.9	**Se applicabile**: legittimità delle eventuali clausole sociali previste per gli affidamenti dei contratti di appalto di lavori e servizi diversi da quelli aventi natura intellettuale							
E – DOMANDE DI PARTECIPAZIONE								
E.1	le domande sono regolari e pervenute nei termini previsti dal bando							
F – PRESENTAZIONE DELLE OFFERTE								
F.1	presenza lettera invito	art. 62						
F.1.1	il contenuto dell'invito è conforme alla normativa	art. 75 e allegato XV						
F.1.2	i termini previsti per la presentazione dell'offerta sono conformi alla normativa	art. 62 e 36 c. 9						
F.1.3	le offerte sono pervenute nei termini previsti dalla lettera di invito e sono conformi al bando e al Codice	art. 62 Decreto MISE 19.1.2018, n. 31 (Reg. schemi tipo garanzie fideiussorie)						
G - SELEZIONE DELLE OFFERTE								
G.1	*selezione delle offerte con il criterio del prezzo più basso*							
G.1.1	può essere utilizzato tale criterio e c'è motivazione	art. 95 c. 4 e 5						

AGEA - Sviluppo Rurale - checklist - AUTOVALUTAZIONE_POST_aggiudicazione_gara_vers_2.8 del 15.10.2020

	DESCRIZIONE	NORMA DI RIFERIMENTO	SI	NO	NP	Doc. rif.	Codice irregolarità Decisione UE	NOTE
G.1.2	esame offerta: RUP oppure Seggio di gara (RUP e 2 testimoni) oppure Commissione di gara secondo gli ordinamenti interni (no Commissione giudicatrice)	Linee guida ANAC n. 3/2016 mod con determinazione n. 1008 del 11.10.2017						
G.1.3	presenza e completezza del verbale (riferimenti procedura, seduta pubblica, elenco invitati e offerte pervenute, esito esame documentazione amministrativa, esclusioni e ammissioni, graduatoria, anomalia offerte, proposta di aggiudicazione)							
G.1.4	correttezza della valutazione del prezzo (offerte inferiori base di gara, non condizionate, non parziali, verifica eventuali calcoli composizione prezzo offerto)	art. 95						
G.1.5	svolgimento della verifica in contraddittorio delle offerte anomale (da parte del RUP o da parte del Rup con ufficio della stazione appaltante a cui compete l'intervento, o commissione ad hoc costituita)	art. 97 – Linee guida ANAC n. 3/2016 mod. con determinazione n. 1007 del 11.10.2017						
G.1.6	solo per gare di importo inferiore alle soglie europee: possibile esclusione automatica delle offerte anomale (se prevista su bando e se almeno dieci offerte)	art. 97 c. 8						
G.1.7	nell'offerta economica l'operatore ha indicato i propri costi della manodopera e gli oneri aziendali concernenti l'adempimento delle disposizioni in materia di salute e sicurezza sui luoghi di lavoro (no nelle forniture senza posa in opera, servizi di natura intellettuale e degli affidamenti sotto 40.000 €).	art. 95, c. 10						
G.1.8	è stata verificata la congruità del costo manodopera e costi della sicurezza aziendale prima dell'aggiudicazione	art. 95, c. 10 Decreto direttoriale n. 37 del 17.4.2018						
G.1.9	presenza della proposta di aggiudicazione	art. 32						
G.1.10	comunicazioni di eventuali esclusioni, ammissioni anche a seguito di soccorso istruttorio o provvedimento del giudice	art. 76; art. 29 Mod. "A" Comunicato del Presidente ANAC del 21.12.2016 Delibera ANAC 6.6.2018, n. 533 (Reg. Casellario informatico)						

	rispetto dei termini per l'invio e dei contenuti delle comunicazioni di esclusione	art. 76						
	DESCRIZIONE	NORMA DI RIFERIMENTO	SI	NO	NP	Doc. rif.	Codice irregolarità Decisione UE	NOTE
G.1.11	controllo sul possesso dei requisiti (Decreto MIT per Banca dati nazionale operatori economici – nelle more AVCPass) BDNA e/o White List o altra metodologia	art. 81 e 82 art. 216 c. 13						
	requisiti generali (DURC, Casellario impresa e singoli soggetti in carica o cessati o soggetti in carica su operazioni di trasformazione societaria, regolarità fiscale, regolarità disabili)	art. 80 - Linee guida ANAC n. 6/2016 mod.con determinazione n.1008 del 11.10 2017 Comunicato del Presidente del 08.11.2017 Delibera ANAC n. 861 del 02.10.2019 Delibera ANA n. 721 del 29 luglio 2020						
	requisiti di idoneità professionale	art. 83 c. 1 lett. a						
	capacità economico-finanziaria □ con avvalimento □ senza avvalimento□ con subappalto □ senza subappalto	art. 83 c. 1 lett. b						
	capacità tecnico-professionale □ con avvalimento □ senza avvalimento□ con subappalto □ senza subappalto	art. 83 c. 1 lett. c						
	rating di impresa	art. 83 c. 10						
	possesso attestato SOA □ con avvalimento □ senza avvalimento□ con subappalto □ senza subappalto	art. 84 Decreto MIT						
G.1.12	presenza aggiudicazione (decreto o determina di aggiudicazione)	art. 32						
G.1.13	comunicazione aggiudicazione	art. 76						
	rispetto dei termini per l'invio della comunicazione e dei suoi contenuti	art. 76						

AGEA - Sviluppo Rurale - checklist - AUTOVALUTAZIONE_POST_aggiudicazione_gara_vers_2.8 del 15.10.2020

	DESCRIZIONE	NORMA DI RIFERIMENTO	SI	NO	NP	Doc. rif.	Codice irregolarità Decisione UE	NOTE
G.1.14	pubblicazione dell'esito della gara comunicazione scheda ad ANAC (SIMOG)	art. 72 e 98, art. 29						
G.1.15	presenza del contratto							
	rispetto del termine dilatorio per la stipulazione del contratto mancato rispetto: ragioni della deroga	art. 32 c. 9						
	comunicazione data stipula contratto	art. 76 c. 5 lett. d)						
	presenza degli elementi essenziali del contratto (parti, oggetto, importo)							
G.1.16	rispetto della normativa sulla tracciabilità (presenza CIG su documentazione di gara, contratto e strumenti di pagamento) e protocollo di legalità e/o patto di integrità e/o accordo di collaborazione fattiva con ANAC	art. 3 legge 136/2010 Linee guida Anac delibera n. 556 del 31 maggio 2017 Art.1. c.17 Legge 190/2012 Faq ANAC tracciabilità aggiornate all'8.6.2018						
G.2	*selezione delle offerte con il criterio del miglior rapporto qualità/prezzo (art. 95 c. 3, 6 e 8)* □ Linee guida ANAC n. 2/2016, aggiornata con delibera n. 424 del 2.5.2018 *selezione sulla base del prezzo o costo fisso in base a criteri qualitativi (art. 95 c.7)* □							

	DESCRIZIONE	NORMA DI RIFERIMENTO	SI	NO	NP	Doc. rif.	Codice irregolarità Decisione UE	NOTE
G.2.1	presenza atto di nomina commissione giudicatrice	artt. 77 e 78 Linee guida ANAC n. 5/2016 modificata e integrata con delibera n.4 del 10.1.2018 (l'allegato a tale ultima delibera è stato aggiornato con delibera del 18.7.2018) n.b.: l'obbligo di scegliere i commissari tra gli esperti iscritti all'Albo istituito presso l'ANAC di cui all'art. 78 è stato sospeso in via sperimentale fino al 31.12.202 dal d.l. n. 32 del 2019 ANAC - Comunicati del Presidente del 15 luglio 2019 e del 20 settembre 2019						
	correttezza dei criteri di nomina secondo regole di competenza e trasparenza preventivamente individuate da ciascuna stazione appaltante (termini, composizione e pubblicità) e delle dichiarazioni sull'assenza del conflitto d'interesse	artt. 29, 42, 77, 78 e 216 c. 12 Delibera ANAC 18.7.2018, n. 648 Linee guida ANAC n. 15, adottate con delibera n. 494 del 5.6.2019						
G.2.2	presenza e completezza del verbale (riferimenti procedura, seduta pubblica, elenco invitati e offerte pervenute, esito esame documentazione amministrativa, esclusioni e ammissioni, graduatoria, anomalia offerte, proposta di aggiudicazione)							

AGEA - Sviluppo Rurale - checklist - AUTOVALUTAZIONE_POST_aggiudicazione_gara_vers_2.8 del 15.10.2020

	DESCRIZIONE	NORMA DI RIFERIMENTO	SI	NO	NP	Doc. rif.	Codice irregolarità Decisione UE	NOTE
G.2.3	correttezza della valutazione dell'offerta tecnica (rispetto elementi e rispettivi parametri di valutazione, esame sistema prescelto, eventuale correttezza dei metodi di riparametrazione)	art. 95						
G.2.4	correttezza della valutazione dell'offerta economica (solo per miglior rapporto qualità/prezzo) (offerte inferiori base di gara, non condizionate, non parziali, verifica eventuali calcoli composizione prezzo offerto)	art. 95						
G.2.5	svolgimento della verifica in contraddittorio delle offerte anomale (da parte del RUP con l'eventuale supporto della Commissione giudicatrice o da parte del Rup con ufficio della stazione appaltante a cui compete l'intervento, o commissione ad hoc costituita)	art. 97 c. 3 Linee guida ANAC n. 3/2016 modificata e integrata con determinazione n.1007 del 11.10.2017						
G.2.6	nell'offerta economica l'operatore ha indicato i propri costi della manodopera e gli oneri aziendali concernenti l'adempimento delle disposizioni in materia di salute e sicurezza sui luoghi di lavoro (no nelle forniture senza posa in opera, servizi di natura intellettuale e degli affidamenti sotto 40.000 €).	art. 95, c. 10						
G.2.7	è stata verificata la congruità del costo manodopera prima dell'aggiudicazione	art. 95, c. 10 Decreto direttoriale n. 37 del 17.4.2018						
G.2.8	presenza della proposta di aggiudicazione	art. 32						
G.2.9	comunicazioni di eventuali esclusioni	art. 76; art. 29 Mod. "A" Comunicato del Presidente ANAC del 21.12.2016 Delibera ANAC 6.6.2018, n. 533 (Reg. Casellario informatico)						
	rispetto dei termini per l'invio e dei contenuti delle comunicazioni di esclusione	art. 76						
G.2.10	controllo sul possesso dei requisiti (Decreto MIT per Banca dati nazionale operatori economici – nelle more AVCPass)BDNA e/o White List o altra metodologia	art. 81 e 82 art. 216 c. 13						

	DESCRIZIONE	NORMA DI RIFERIMENTO	SI	NO	NP	Doc. rif.	Codice irregolarità Decisione UE	NOTE
	requisiti generali (DURC, Casellario impresa e singoli soggetti in carica o cessati o soggetti in carica su operazioni di trasformazione societaria, regolarità fiscale, regolarità disabili)	art. 80 – Linee guida ANAC n. 6/2016 mod. con determinazione n. 1008 del 11.10.2017 Comunicato del Presidente del 8.11.2017 delibera ANAC n. 861 del 2.10.2019 delibera ANAC n. 721 del 29 luglio 2020						
	requisiti di idoneità professionale	art. 83 c. 1 lett. a						
	capacità economico-finanziaria □ con avvalimento □ senza avvalimento □ con subappalto □ senza subappalto	art. 83 c. 1 lett. b						
	capacità tecnico-professionale □ con avvalimento □ senza avvalimento□ con subappalto □ senza subappalto	art. 83 c. 1 lett. c						
	rating di impresa	art. 83 c. 10						
	possesso attestato SOA □ con avvalimento □ senza avvalimento□ con subappalto □ senza subappalto	art. 84 Decreto MIT						
G.2.11	presenza aggiudicazione (decreto o determina di aggiudicazione)	art. 32						
G.2.12	comunicazione aggiudicazione	art. 76						
	rispetto dei termini per l'invio della comunicazione e dei suoi contenuti	art. 76						
G.2.13	pubblicazione dell'esito della gara (decreto MIT 2.12.2016) comunicazione scheda ad ANAC (SIMOG)	art. 72 e 98; art. 29						
G.2.14	presenza del contratto							
	rispetto del termine dilatorio per la stipulazione del contratto	art. 32 c. 9						

AGEA - Sviluppo Rurale - checklist - AUTOVALUTAZIONE_POST_aggiudicazione_gara_vers_2.8 del 15.10.2020

	DESCRIZIONE	NORMA DI RIFERIMENTO	SI	NO	NP	Doc. rif.	Codice irregolarità Decisione UE	NOTE
	comunicazione data stipula contratto	art. 76 c. 5 lett. d)						
	presenza degli elementi essenziali del contratto (parti, oggetto, importo)							
G.2.15	rispetto della normativa sulla tracciabilità (presenza CIG su documentazione di gara, contratto e strumenti di pagamento) del protocollo di legalità e/o del patto di integrità e/o dell'accordo di collaborazione fattiva con ANAC	art. 3 legge 136/2010 Guida Anac Delibera n. 556 del 31 maggio 2017 art. 1 co17 legge 190/2012 faq ANAC tracciabilità, aggiornate all'8.6.2018						
G.3	nel caso di procedura avviata entro il 31.12.2021, è stato rispettato il termine di 6 mesi complessivi per l'aggiudicazione o l'individuazione definitiva del contraente	art. 2 d.l. 76/2020						
G.4	fino al 31.12.2021, nel caso di lavori d'importo pari o superiore alle soglie dell'art. 35, è stato nominato il collegio consultivo tecnico	art. 6 d.l. 76/2020						

H - Checklist - PROCEDURA NEGOZIATA SENZA PUBBLICAZIONE DI BANDO DI GARA

DESCRIZIONE		NORMA DI RIFERIMENTO	SI	NO	NP	Doc. rif.	Codice irregolarità Decisione UE	NOTE
A – PRESUPPOSTI (motivazione nella determina di indizione) la procedura utilizzata non rappresenta un frazionamento artificioso di un appalto sopra soglia la procedura utilizzata non è stata soggetta ad alcun apparente conflitto di interessi		**art. 63** Linee guida ANAC n. 8/2017 determinazione n. 1134 del 8.11.2017. Linee guida ANAC n. 15, adottate con delibera n. 494 del 5.6.2019						
A.1	***lavori, servizi e forniture***							
	qualora non sia stata presentata alcuna offerta o alcuna offerta appropriata, né alcuna domanda di partecipazione o alcuna domanda di partecipazione appropriata, in esito all'esperimento di una procedura aperta o ristretta, purché le condizioni iniziali dell'appalto non siano sostanzialmente modificate e purché sia trasmessa una relazione alla Commissione europea, su sua richiesta	art. 63 c. 2 lett. a)						
	quando possono essere forniti unicamente da un determinato operatore economico perché lo scopo dell'appalto consiste nella creazione o nell'acquisizione di un'opera d'arte o rappresentazione artistica unica	art. 62 c. 2 lett. b n.1						
	quando possono essere forniti unicamente da un determinato operatore economico perché la concorrenza è assente per motivi tecnici (solo quando non esistono altri operatori economici o soluzioni alternative ragionevoli e l'assenza di concorrenza non è il risultato di una limitazione artificiale dei parametri dell'appalto)	art. 62 c. 2 lett. b n.2						
	quando possono essere forniti unicamente da un determinato operatore economico per la tutela di diritti esclusivi, inclusi i diritti di proprietà intellettuale (solo quando non esistono altri operatori economici o soluzioni alternative ragionevoli e l'assenza di concorrenza non è il risultato di una limitazione artificiale dei parametri dell'appalto)	art. 62 c. 2 lett. b n.3						

AGEA - Sviluppo Rurale - checklist AUTOVALUTAZIONE_POST_aggiudicazione_gara_vers_2.8 del 15.10.2020

DESCRIZIONE		NORMA DI RIFERIMENTO	SI	NO	NP	Doc. rif.	Codice irregolarità Decisione UE	NOTE
	nella misura strettamente necessaria quando, per ragioni di estrema urgenza derivante da eventi imprevedibili dall'amministrazione aggiudicatrice, i termini per le procedure aperte o per le procedure ristrette o per le procedure competitive con negoziazione non possono essere rispettati. Le circostanze invocate a giustificazione non imputabili alle amministrazioni aggiudicatrici	art. 63 c. 2 lett. c)						
A.2	***Forniture***							
	qualora i prodotti oggetto dell'appalto siano fabbricati esclusivamente a scopo di ricerca, di sperimentazione, di studio o di sviluppo, salvo che non si tratti di produzione in quantità volta ad accertare la redditività commerciale del prodotto o ad ammortizzare i costi di ricerca e di sviluppo	art. 63 c. 3 lett. a)						
	nel caso di consegne complementari effettuate dal fornitore originario e destinate al rinnovo parziale di forniture o di impianti o all'ampliamento di forniture o impianti esistenti, qualora il cambiamento di fornitore obblighi l'amministrazione aggiudicatrice ad acquistare forniture con caratteristiche tecniche differenti, il cui impiego o la cui manutenzione comporterebbero incompatibilità o difficoltà tecniche sproporzionate; durata max tre anni	art. 63 c. 3 lett. b)						
	per forniture quotate e acquistate sul mercato delle materie prime	art. 63 c. 3 lett. c)						
	per l'acquisto di forniture o servizi a condizioni particolarmente vantaggiose, da un fornitore che cessa definitivamente l'attività commerciale oppure dagli organi delle procedure concorsuali	art. 63 c. 3 lett. d)						
A.3	***Servizi***							
	l'appalto fa seguito ad un concorso di progettazione e deve, in base alle norme applicabili, essere aggiudicato al vincitore o ad uno dei vincitori del concorso. In quest'ultimo caso, tutti i vincitori devono essere invitati a partecipare ai negoziati	art. 63 c. 4						
A.4	***lavori e servizi***							
	nuovi lavori o servizi consistenti nella ripetizione di lavori o servizi analoghi, già affidati all'operatore economico aggiudicatario dell'appalto iniziale dalle medesime amministrazioni aggiudicatrici, a condizione che tali lavori o servizi siano conformi al progetto a base di gara e che tale progetto sia stato oggetto di un primo appalto aggiudicato secondo una procedura di cui all'art. 59, comma 1. Il ricorso a questa procedura è limitato al triennio successivo alla stipulazione del contratto dell'appalto iniziale	art. 63 c. 5						

AGEA - Sviluppo Rurale - checklist AUTOVALUTAZIONE_POST_aggiudicazione_gara_vers_2.8 del 15.10.2020

	DESCRIZIONE	NORMA DI RIFERIMENTO	SI	NO	NP	Doc. rif.	Codice irregolarità Decisione UE	NOTE
A.5	**Se applicabile**: legittimità delle eventuali clausole sociali previste per gli affidamenti dei contratti di appalto di lavori e servizi diversi da quelli aventi natura intellettuale	Art. 50 Linee guida ANAC n. 13, adottate con delibera n. 114 del 13.2.2019 Comunicato del Presidente del 29 maggio 2019						
A.6	**Emergenza sanitaria da COVID-19 - determina a contrarre o altro atto di avvio del procedimento equivalente adottato entro il 31 dicembre 2021 – utilizzo nella misura strettamente necessaria quando, per ragioni di estrema urgenza derivanti dagli effetti negativi della crisi causata dalla pandemia da COVID-19 o dal periodo di sospensione delle attività determinato dalle misure di contenimento adottate per fronteggiare la crisi, i termini, anche abbreviati, previsti dalle procedure ordinarie non possono essere rispettati**	art. 2 d.l. 76/2020						
B - PRESENTAZIONE DELLE OFFERTE								
B.1	presenza lettera invito							
B.2	numero minimo di soggetti da invitare: almeno 5 operatori economici (“se sussistono in tale numero soggetti idonei”) individuati sulla base di informazioni riguardanti le caratteristiche di qualificazione economica e finanziaria e tecniche e professionali desunte dal mercato, nel rispetto dei principi di trasparenza, concorrenza, rotazione	art. 63 c. 6						
B.3	il contenuto dell'invito è conforme alla normativa	art. 75						
B.4	i termini previsti per la presentazione dell'offerta sono conformi alla normativa	art. 63 e 36 c. 9						
B.5	le offerte sono pervenute nei termini previsti dalla lettera di invito e sono conformi alle prescrizioni del bando e del codice	DM MISE 19 gennaio 2018, n. 31 (Regolamento schemi tipo garanzie fideiussorie)						

AGEA - Sviluppo Rurale - checklist AUTOVALUTAZIONE_POST_aggiudicazione_gara_vers_2.8 del 15.10.2020

	DESCRIZIONE	NORMA DI RIFERIMENTO	SI	NO	NP	Doc. rif.	Codice irregolarità Decisione UE	NOTE
C - SELEZIONE DELLE OFFERTE								
C.1	*selezione delle offerte con il criterio del prezzo più basso*							
C.1.1	può essere utilizzato tale criterio e c'è motivazione	art. 95 c. 4 e 5						
C.1.2	esame offerta: RUP oppure Seggio di gara (Autorità che presiede il seggio di gara/ RUP e 2 testimoni) oppure Commissione di gara secondo gli ordinamenti interni	Linee guida ANAC n. 3/2016 modificata e integrata . con determinazione n.1007 del 11.10.2017						
C.1.3	presenza e completezza del verbale (riferimenti procedura, seduta pubblica, elenco invitati e offerte pervenute, esito esame documentazione amministrativa, esclusioni e ammissioni, graduatoria, anomalia offerte, proposta di aggiudicazione)							
C.1.4	correttezza della valutazione del prezzo (offerte inferiori base di gara, non condizionate, non parziali, verifica eventuali calcoli composizione prezzo offerto)	art. 95						
C.1.5	svolgimento della verifica in contraddittorio delle offerte anomale ((da parte del RUP con l'eventuale supporto della Commissione giudicatrice o da parte del Rup con ufficio della stazione appaltante a cui compete l'intervento, o commissione ad hoc costiutuita)	art. 97 - Linee guida ANAC n. 3/2016 modificata e integrata con determinazione n.1007 del 11.10.2017 Circolare MIT 24 ottobre 2019, n. 8						
C.1.6	solo per gare di importo inferiore alle soglie europee: possibile esclusione automatica delle offerte anomale (se prevista su bando e se almeno dieci offerte) N.B.: solo nel caso di affidamento avviato durante l'emergenza sanitaria, l'esclusione automatica è possibile anche se il numero delle offerte è pari o superiore a 5	art. 97 c. 8 art. 1, comma 3, d.l. 76/2020						
C.1.7	nell'offerta economica l'operatore ha indicato i propri costi della manodopera e gli oneri aziendali concernenti l'adempimento delle disposizioni in materia di salute e sicurezza sui luoghi di lavoro (no nelle forniture senza posa in opera, servizi di natura intellettuale e degli affidamenti sotto 40.000 €).	art. 95, c. 10						

AGEA - Sviluppo Rurale - checklist AUTOVALUTAZIONE_POST_aggiudicazione_gara_vers_2.8 del 15.10.2020

	DESCRIZIONE	NORMA DI RIFERIMENTO	SI	NO	NP	Doc. rif.	Codice irregolarità Decisione UE	NOTE
C.1.8	è stata verificata la congruità del costo manodopera prima dell'aggiudicazione	art. 95, c. 10 Decreto direttoriale n. 37 del 17.4.2018						
C.1.9	presenza della proposta di aggiudicazione	art. 32						
C.1.10	comunicazioni di eventuali esclusioni	art. 76; art. 29 Mod. "A" delibera ANAC n. 1386 del 2016; delibera ANAC 6.6.2018 n. 533 (Regolamento Casellario informatico)						
	rispetto dei termini per l'invio e dei contenuti delle comunicazioni di esclusione	art. 76						
C.1.11	controllo sul possesso dei requisiti (Decreto MIT per Banca dati nazionale operatori economici – nelle more AVCPass), BDNA e/o White List o altra metodologia	art. 81 e 82 art. 216 c. 13						
	requisiti generali (DURC, Casellario impresa e singoli soggetti in carica o cessati o soggetti in carica su operazioni di trasformazione societaria, regolarità fiscale, regolarità disabili)	art. 80 – Linee guida ANAC n. 6/2016 mod. con determinazione n. 1008 del 11.10.2017 Comunicato del Presidente del 8.11.2017 delibera ANAC n. 861 del 2.10.2019 delibera ANAC n. 721 del 29 luglio 2020						
	requisiti di idoneità professionale	art. 83 c. 1 lett. a						
	capacità economico-finanziaria	art. 83 c. 1 lett. b						
	capacità tecnico-professionale	art. 83 c. 1 lett. c						
	rating di impresa	art. 83 c. 10						

AGEA - Sviluppo Rurale - checklist AUTOVALUTAZIONE_POST_aggiudicazione_gara_vers_2.8 del 15.10.2020

	DESCRIZIONE	NORMA DI RIFERIMENTO	SI	NO	NP	Doc. rif.	Codice irregolarità Decisione UE	NOTE
	possesso attestato SOA	art. 84 Decreto MIT						
C.1.12	presenza aggiudicazione (decreto o determina di aggiudicazione)	art. 32						
C.1.13	comunicazione aggiudicazione	art. 76						
	rispetto dei termini per l'invio della comunicazione e dei suoi contenuti	art. 76						
C.1.14	pubblicazione dell'esito della gara (decreto MIT 2.12.2016) comunicazione scheda ad ANAC (simog)	artt. 72; 98; art. 29						
C.1.15	presenza del contratto							
	rispetto del termine dilatorio per la stipulazione del contratto mancato rispetto ragioni della deroga	art. 32 c. 9						
	comunicazione data stipula contratto	art. 76						
	presenza degli elementi essenziali del contratto (parti, oggetto, importo)							
C.1.16	rispetto della normativa sulla tracciabilità (presenza CIG su documentazione di gara, contratto e strumenti di pagamento) del protocollo di legalità e/o del patto di integrità e/o dell'accordo di collaborazione fattiva con ANAC	art. 3 legge 136/2010 Linee guida Anac Delibera n. 556 del 31 maggio 2017 Art.1 co 17 L.190/2012 – faq ANAC aggiornate all'8.6.2018						
C.2	*selezione delle offerte con il criterio del miglior rapporto qualità/prezzo (art. 95 c. 3, 6 e 8)* ☐ Linee guida ANAC n. 2/2016 (aggiornate con delibera 2.5.2018, n. 424) *selezione sulla base del prezzo o costo fisso in base a criteri qualitativi (art. 95 c.7)* ☐							

AGEA - Sviluppo Rurale - checklist AUTOVALUTAZIONE_POST_aggiudicazione_gara_vers_2.8 del 15.10.2020

	DESCRIZIONE	NORMA DI RIFERIMENTO	SI	NO	NP	Doc. rif.	Codice irregolarità Decisione UE	NOTE
C.2.1	presenza atto di nomina commissione giudicatrice	artt. 77 e 78 Linee guida ANAC n. 5/2016 mod. con Delibera n. 4 del 10.1.2018 (allegato a tale ultima delibera aggiornato da ANAC con delibera del 18.7.2018) n.b. l'obbligo di scegliere i commissari tra gli esperti iscritti all'Albo istituito presso l'ANAC di cui all'art. 78 è stato sospeso in via sperimentale fino al 31/12/2020 dal d.l. n. 32 del 2019 ANAC - Comunicati del Presidente del 15 luglio 2019 e del 20 settembre 2019						
	correttezza dei criteri di nomina secondo regole di competenza e trasparenza preventivamente individuate da ciascuna stazione appaltante (termini, composizione e pubblicità) e delle dichiarazioni sull'assenza del conflitto d'interesse	artt. 29, 42, 77, 78 e 216 c. 12 DM MIT 12 febbraio 2018 + delibera ANAC 18.7.2018, n. 648 Linee guida ANAC n. 15, adottate con delibera n. 494 del 5.6.2019						
C.2.2	presenza e completezza del verbale (riferimenti procedura, seduta pubblica, elenco invitati e offerte pervenute, esito esame documentazione amministrativa, esclusioni e ammissioni, graduatoria, anomalia offerte, proposta di aggiudicazione)							
C.2.3	correttezza della valutazione dell'offerta tecnica (rispetto elementi e rispettivi parametri di valutazione, esame sistema prescelto, eventuale correttezza dei metodi di riparametrazione)	art. 95						

AGEA - Sviluppo Rurale - checklist AUTOVALUTAZIONE_POST_aggiudicazione_gara_vers_2.8 del 15.10.2020

	DESCRIZIONE	NORMA DI RIFERIMENTO	SI	NO	NP	Doc. rif.	Codice irregolarità Decisione UE	NOTE
C.2.4	correttezza della valutazione dell'offerta economica (solo per miglior rapporto qualità/prezzo) (offerte inferiori base di gara, non condizionate, non parziali, verifica eventuali calcoli composizione prezzo offerto)	art. 95						
C.2.5	svolgimento della verifica in contraddittorio delle offerte anomale (da parte del RUP con l'eventuale supporto della Commissione giudicatrice o da parte del Rup con ufficio della stazione appaltante a cui compete l'intervento, o commissione ad hoc costituita)	art. 97 - Linee guida ANAC n. 3/2016 aggiornate 2017 Circolare MIT 24 ottobre 2019, n. 8						
C.2.6	nell'offerta economica l'operatore ha indicato i propri costi della manodopera e gli oneri aziendali concernenti l'adempimento delle disposizioni in materia di salute e sicurezza sui luoghi di lavoro (no nelle forniture senza posa in opera, servizi di natura intellettuale e degli affidamenti sotto 40.000 €).	art. 95, c. 10						
C.2.7	è stata verificata la congruità del costo manodopera prima dell'aggiudicazione	art. 95, c. 10 Decreto direttoriale n. 37 del 17.4.2018						
C.2.8	presenza della proposta di aggiudicazione	art. 32						
C.2.9	comunicazioni di eventuali esclusioni	art. 76; art. 29; Mod. "A" delibera ANAC n. 1386 del 2016; delibera ANAC 6.6.2018 n. 533 (Regolamento Casellario informatico)						
	rispetto dei termini per l'invio e dei contenuti delle comunicazioni di esclusione	art. 76						
C.2.10	controllo sul possesso dei requisiti (Decreto MIT per Banca dati nazionale operatori economici – nelle more AVCPass) BDNA e/o White list o altra metodologia	art. 81 e 82 art. 216 c. 13						

	DESCRIZIONE	NORMA DI RIFERIMENTO	SI	NO	NP	Doc. rif.	Codice irregolarità Decisione UE	NOTE
	requisiti generali (DURC, Casellario impresa e singoli soggetti in carica o cessati o soggetti in carica su operazioni di trasformazione societaria, regolarità fiscale, regolarità disabili)	art. 80 – Linee guida ANAC n. 6/2016 mod. con determinazione n. 1008 del 11.10.2017 Comunicato del Presidente del 8.11.2017 delibera ANAC n. 861 del 2.10.2019 delibera ANAC n. 721 del 29 luglio 2020						
	requisiti di idoneità professionale	art. 83 c. 1 lett. a						
	capacità economico-finanziaria □ con avvalimento □ senza avvalimento□ con subappalto □ senza subappalto	art. 83 c. 1 lett. b						
	capacità tecnico-professionale □ con avvalimento □ senza avvalimento□ con subappalto □ senza subappalto	art. 83 c. 1 lett. c						
	rating di impresa	art. 83 c. 10						
	possesso attestato SOA □ con avvalimento □ senza avvalimento□ con subappalto □ senza subappalto	art. 84 Decreto MIT						
C.2.11	presenza aggiudicazione (decreto o determina di aggiudicazione)	art. 32						
C.2.12	comunicazione aggiudicazione	art. 76						
	rispetto dei termini per l'invio della comunicazione e dei suoi contenuti	art. 76						
C.2.13	pubblicazione dell'esito della gara (decreto MIT 2.12.2016) invio scheda ad ANAC (SIMOG)	artt. 72 e 98						
C.2.14	presenza del contratto							
	rispetto del termine dilatorio per la stipulazione del contratto	art. 32 c. 9						

AGEA - Sviluppo Rurale - checklist AUTOVALUTAZIONE_POST_aggiudicazione_gara_vers_2.8 del 15.10.2020

	comunicazione data stipula contratto	art. 76						
	DESCRIZIONE	NORMA DI RIFERIMENTO	SI	NO	NP	Doc. rif.	Codice irregolarità Decisione UE	NOTE
	presenza degli elementi essenziali del contratto (parti, oggetto, importo)							
C.2.15	rispetto della normativa sulla tracciabilità (presenza CIG su documentazione di gara, contratto e strumenti di pagamento) del protocollo di legalità e/o patto di integrità e/o accordo di collaborazione fattiva con ANAC	art. 3 legge 136/2010 Delibera n. 556 del 31 maggio 2017 art.1 L.190/2012 + faq ANAC sulla tracciabilità aggiornate all'8.6.2018						
C.3	nel caso di procedura avviata entro il 31.12.2021, è stato rispettato il termine di 6 mesi complessivi per l'aggiudicazione o l'individuazione definitiva del contraente	art. 2 d.l. 76 2020						
C.4	fino al 31.12.2021, nel caso di lavori d'importo pari o superiore alle soglie dell'art. 35, è stato nominato il collegio consultivo tecnico	art. 2 d.l. 76 2020						

I – Checklist - PROCEDURA RISTRETTA (art. 61)

DESCRIZIONE		NORMA DI RIFERIMENTO	SI	NO	NP	Doc. rif.	Codice irregolarità Decisione UE	NOTE
A – PRESUPPOSTI (motivazione nella determina di indizione)		art. 61						
la procedura utilizzata non rappresenta un frazionamento artificioso di un appalto sopra soglia								
la procedura utilizzata non è stata soggetta ad alcun apparente conflitto di interessi		Linee guida ANAC n. 15, adottate con delibera n. 494 del 5.6.2019						
B – CONSULTAZIONI PRELIMINARI DI MERCATO (facoltativo) Artt. 66 e 67		Linee Guida ANAC n. 14 adottate con delibera n. 161 del 6.3.2019						
B.1	Qualora un candidato, un offerente o un'impresa collegata a un candidato o a un offerente, abbia partecipato alla preparazione della procedura di aggiudicazione dell'appalto, l'amministrazione ha adottato misure adeguate per garantire che la concorrenza non sia falsata dalla partecipazione del candidato o dell'offerente stesso							
B.2	Qualora non sia in alcun modo possibile garantire il rispetto del principio della parità di trattamento, il candidato o l'offerente interessato è stato invitato entro un termine comunque non superiore a dieci giorni, a provare che la sua partecipazione alla preparazione della procedura di aggiudicazione dell'appalto non costituisce causa di alterazione della concorrenza							
B.3	In caso di esito negativo del confronto di cui al punto B.2, il candidato od offerente è stato escluso							
C – AVVISO DI PREINFORMAZIONE (facoltativo)								
C.1	pubblicazione avviso di preinformazione	art. 70						

AGEA - Sviluppo Rurale - checklist AUTOVALUTAZIONE_POST_aggiudicazione_gara_vers_2.8 del 15.10.2020

C.2	correttezza dei contenuti dell'avviso	allegato XIV, Parte I, lettera B						
	DESCRIZIONE	NORMA DI RIFERIMENTO	SI	NO	NP	Doc. rif.	Codice irregolarità Decisione UE	NOTE
D- BANDO		art. 71						
D.1	contenuti del bando conformi alla legge (rispetto bando-tipo Linee guida ANAC)	allegato XIV, Parte I, lettera C bando tipo n.1 del 22.12.2017, aggiornato con deliberazione n. 767 del 5 settembre 2018						
D.2	conformità dei termini di presentazione delle domande di partecipazione indicati nel bando	art. 61						
D.3	il bando prevede un numero massimo di candidati da invitare	art. 91						
	rispetto n° minimo candidati (cinque)	art. 91						
D.4	correttezza modalità di pubblicazione - sopra soglia (decreto MIT 2.12.2016)	artt. 72 e 73						
D.5	correttezza modalità di pubblicazione - sotto soglia (lavori) (decreto MIT 2.12.2016)	art. 73 e 36 c. 9						
D.6	correttezza modalità di pubblicazione - sotto soglia (forniture e servizi) (decreto MIT 2.12.2016)	art. 73 e 36 c. 9						
D.7	**Se applicabile**: legittimità delle eventuali clausole sociali previste per gli affidamenti dei contratti di appalto di lavori e servizi diversi da quelli aventi natura intellettuale	Art. 50 Linee guida ANAC n. 13, adottate con delibera n. 114 del 13.2.2019 Comunicato del Presidente del 29 maggio 2019						

AGEA - Sviluppo Rurale - checklist AUTOVALUTAZIONE_POST_aggiudicazione_gara_vers_2.8 del 15.10.2020

DESCRIZIONE		NORMA DI RIFERIMENTO	SI	NO	NP	Doc. rif.	Codice irregolarità Decisione UE	NOTE
E - DOMANDE DI PARTECIPAZIONE								
E.1	le domande sono regolari e pervenute nei termini previsti dal bando							
E.2	comunicazioni di eventuali esclusioni	art. 76; art. 29 Mod. "A" Comunicato del Presidente ANAC 21.12.2016 Delibera ANAC 6.6.2018 (Reg. Casellario informatico)						
E.3	rispetto dei termini per l'invio e dei contenuti delle comunicazioni di esclusione	Art. 76						
F - PRESENTAZIONE DELLE OFFERTE								
F.1	presenza lettera invito							
F.1.1	il contenuto dell'invito è conforme alla normativa	art. 75 e allegato XV						
F.1.2	i termini previsti per la presentazione dell'offerta sono conformi alla normativa	art. 61						
F.1.3	le offerte sono pervenute nei termini previsti dalla lettera di invito e sono conformi alle prescrizioni del bando e del Codice	Decreto MISE n. 31 del 19.1.2018 (Reg. schemi tipo garanzie fideiussorie)						

AGEA - Sviluppo Rurale - checklist AUTOVALUTAZIONE_POST_aggiudicazione_gara_vers_2.8 del 15.10.2020

	DESCRIZIONE	NORMA DI RIFERIMENTO	SI	NO	NP	Doc. rif.	Codice irregolarità Decisione UE	NOTE
G - SELEZIONE DELLE OFFERTE								
G.1	*selezione delle offerte con il criterio del prezzo più basso*							
G.1.1	può essere utilizzato tale criterio e c'è motivazione	art. 95 c. 4 e 5						
G.1.2	esame offerta: RUP oppure Seggio di gara (Autorità che presiede il seggio di gara/RUP e 2 testimoni) oppure Commissione di gara secondo gli ordinamenti interni (no Commissione giudicatrice)	Linee guida ANAC n. 3/2016 modificata e integrata .con deliberazione n.1007 del 11.10.2017						
G.1.3	presenza e completezza del verbale (riferimenti procedura, seduta pubblica, elenco invitati e offerte pervenute, esito esame documentazione amministrativa, esclusioni e ammissioni, graduatoria, anomalia offerte, proposta di aggiudicazione)							
G.1.4	correttezza della valutazione del prezzo (offerte inferiori base di gara, non condizionate, non parziali, verifica eventuali calcoli composizione prezzo offerto)	art. 95						
G.1.5	svolgimento della verifica in contraddittorio delle offerte anomale (da parte del RUP con l'eventuale supporto della Commissione giudicatrice o da parte del Rup con ufficio della stazione appaltante a cui compete l'intervento, o commissione ad hoc costituita)	art. 97 - Linee guida ANAC n. 3/2016 modificata e integrata .con deliberazione n.1007 del 11.10.2017						
G.1.6	solo per gare di importo inferiore alle soglie europee: possibile esclusione automatica delle offerte anomale (se prevista su bando e se almeno dieci offerte)	art. 97 c. 8						
G.1.7	nell'offerta economica l'operatore ha indicato i propri costi della manodopera e gli oneri aziendali concernenti l'adempimento delle disposizioni in materia di salute e sicurezza sui luoghi di lavoro (no nelle forniture senza posa in opera, servizi di natura intellettuale e degli affidamenti sotto 40.000 €).	art. 95, c. 10						

G.1.8	è stata verificata la congruità del costo manodopera prima dell'aggiudicazione	art. 95, c. 10 Decreto direttoriale n. 37 del 17.4.2018						
	DESCRIZIONE	NORMA DI RIFERIMENTO	SI	NO	NP	Doc. rif.	Codice irregolarità Decisione UE	NOTE
G.1.9	presenza della proposta di aggiudicazione	art. 32						
G.1.10	comunicazioni di eventuali esclusioni	art. 76; art. 29 Mod. "A" Comunicato del Presidente ANAC 21.12.2016 Delibera ANAC 6.6.2018 (Reg. Casellario informatico)						
	rispetto dei termini per l'invio e dei contenuti delle comunicazioni di esclusione	art. 76						
G.1.11	controllo sul possesso dei requisiti (Decreto MIT per Banca dati nazionale operatori economici – nelle more AVCPass) e BDNA o White List o altra metodologia	art. 81 e 82 art. 216 c. 13						
	requisiti generali (DURC, Casellario impresa e singoli soggetti in carica o cessati o soggetti in carica su operazioni di trasformazione societaria, regolarità fiscale, regolarità disabili)	art. 80 - Linee guida ANAC n. 6/2016 modificata e integrata con deliberazione n.1008 del 11.10.2017 Comunicato del Presidente del 08/11/2017 Delibera ANAC n. 861 del 2.10.2019 Delibera ANAC n. 721 del 29 luglio 2020						

AGEA - Sviluppo Rurale - checklist AUTOVALUTAZIONE_POST_aggiudicazione_gara_vers_2.8 del 15.10.2020

	requisiti di idoneità professionale	art. 83 c. 1 lett. a						
	capacità economico-finanziaria □ con avvalimento □ senza avvalimento□ con subappalto □ senza subappalto	art. 83 c. 1 lett. b						
	DESCRIZIONE	NORMA DI RIFERIMENTO	SI	NO	NP	Doc. rif.	Codice irregolarità Decisione UE	NOTE
	capacità tecnico-professionale □ con avvalimento □ senza avvalimento□ con subappalto □ senza subappalto	art. 83 c. 1 lett. c						
	rating di impresa	art. 83 c. 10						
	possesso attestato SOA □ con avvalimento □ senza avvalimento□ con subappalto □ senza subappalto	art. 84 Decreto MIT						
G.1.12	presenza aggiudicazione (decreto o determina di aggiudicazione)	art. 32						
G.1.13	comunicazione aggiudicazione	art. 76						
	rispetto dei termini per l'invio della comunicazione e dei suoi contenuti	art. 76						
G.1.14	pubblicazione dell'esito della gara (decreto MIT 2.12.2016) invio scheda ad ANAC (SIMOG)	art. 98 allegato XIV, Parte I, lettera D art. 29						
G.1.15	presenza del contratto							
	rispetto del termine dilatorio per la stipulazione del contratto	art. 32 c. 9						
	comunicazione data stipula contratto	art. 76 c. 5 lett. d)						
	presenza degli elementi essenziali del contratto (parti, oggetto, importo)							

AGEA - Sviluppo Rurale - checklist AUTOVALUTAZIONE_POST_aggiudicazione_gara_vers_2.8 del 15.10.2020

G.1.16	rispetto della normativa sulla tracciabilità (presenza CIG su documentazione di gara, contratto e strumenti di pagamento), del protocollo di legalità e/o patto di integrità e/o accordo di collaborazione fattiva con ANAC	art. 3 legge 136/2010 Linee Guida Anac Delibera n. 556 del 31 maggio 2017 Faq ANAC tracciabilità, aggiornate all'8.6.2018						
	DESCRIZIONE	NORMA DI RIFERIMENTO	SI	NO	NP	Doc. rif.	Codice irregolarità Decisione UE	NOTE
G.2	*selezione delle offerte con il criterio del miglior rapporto qualità/prezzo (art. 95 c. 3, 6 e 8)* ☐ Linee guida ANAC n. /2016, aggiornate con delibera ANAC 2.5.2018, N. 434 *selezione sulla base del prezzo o costo fisso in base a criteri qualitativi (art. 95 c.7)* ☐							

AGEA - Sviluppo Rurale - checklist AUTOVALUTAZIONE_POST_aggiudicazione_gara_vers_2.8 del 15.10.2020

G.2.1	presenza atto di nomina commissione giudicatrice	artt. 77 e 78 Linee guida ANAC n. 5/2016 modificata e integrata con Delibera n. 4 del 10 gennaio 2018 (l'allegato a tale ultima delibera è stato aggiornato con delibera ANAC del 28.7.2018) n.b.: l'obbligo di scegliere i commissari tra gli esperti iscritti all'Albo istituito presso l'ANAC di cui all'articolo 78 è stato sospeso in via sperimentale fino al 31.12.2020 dal d.l. n. 32 del 2019 ANAC - Comunicati del Presidente del 15 luglio 2019 e del 20 settembre 2019						
	DESCRIZIONE	NORMA DI RIFERIMENTO	SI	NO	NP	Doc. rif.	Codice irregolarità Decisione UE	NOTE

	correttezza dei criteri di nomina secondo regole di competenza e trasparenza preventivamente individuate da ciascuna stazione appaltante (termini, composizione e pubblicità) e delle dichiarazioni sull'assenza del conflitto d'interesse	artt. 29, 42, 77, 78 e 216 c. 12 Delibera ANAC 18.7.2018, n. 648 Linee guida ANAC n. 15, adottate con delibera n. 494 del 5.6.2019						
G.2.2	presenza e completezza del verbale (riferimenti procedura, seduta pubblica, elenco invitati e offerte pervenute, esito esame documentazione amministrativa, esclusioni e ammissioni, graduatoria, anomalia offerte, proposta di aggiudicazione)							
G.2.3	correttezza della valutazione dell'offerta tecnica (rispetto elementi e rispettivi parametri di valutazione, esame sistema prescelto, eventuale correttezza dei metodi di riparametrazione)	art. 95						
G.2.4	correttezza della valutazione dell'offerta economica (solo per miglior rapporto qualità/prezzo) (offerte inferiori base di gara, non condizionate, non parziali, verifica eventuali calcoli composizione prezzo offerto)	art. 95						
G.2.5	svolgimento della verifica in contraddittorio delle offerte anomale (da parte del RUP con l'eventuale supporto della Commissione giudicatrice)	art. 97 - Linee guida ANAC n. 3/2016 modificata e integrata con deliberazione n. 1007 del 11.10.2017 Circolare MIT 24 ottobre 2019, n. 8						
G.2.6	nell'offerta economica l'operatore ha indicato i propri costi della manodopera e gli oneri aziendali concernenti l'adempimento delle disposizioni in materia di salute e sicurezza sui luoghi di lavoro (no nelle forniture senza posa in opera, servizi di natura intellettuale e degli affidamenti sotto 40.000 €).	art. 95, c. 10						
G.2.7	è stata verificata la congruità del costo manodopera prima dell'aggiudicazione	art. 95, c. 10 Decreto direttoriale n. 37 del 17.4.2018						
G.2.8	presenza della proposta di aggiudicazione	art. 32						
	DESCRIZIONE	NORMA DI RIFERIMENTO	SI	NO	NP	Doc. rif.	Codice irregolarità Decisione UE	NOTE

AGEA - Sviluppo Rurale - checklist AUTOVALUTAZIONE_POST_aggiudicazione_gara_vers_2.8 del 15.10.2020

G.2.9	comunicazioni di eventuali esclusioni	art. 76; art. 29 Mod. "A" Comunicato del Presidente ANAC 21.12.2016 Delibera ANAC 6.6.2018 (Reg. Casellario informatico)						
	rispetto dei termini per l'invio e dei contenuti delle comunicazioni di esclusione	art. 76						
G.2.10	controllo sul possesso dei requisiti (Decreto MIT per Banca dati nazionale operatori economici – nelle more AVCPass)	art. 81 e 82 art. 216 c. 13						
	requisiti generali (DURC, Casellario impresa e singoli soggetti in carica o cessati o soggetti in carica su operazioni di trasformazione societaria, regolarità fiscale, regolarità disabili)	art. 80 - Linee guida ANAC n. 6/2016 modificata e integrta con deliberazione n.1008 del 11.10.2017 Comunicato del Presidente del 08/11/2017 delibera ANAC n. 861 del 2.10.2019 delibera ANAC n. 721 del 29 luglio 2020						
	requisiti di idoneità professionale	art. 83 c. 1 lett. a						
	requisiti di capacità economico-finanziaria con avvalimento □ senza avvalimento con subappalto □ senza subappalto	art. 83 c. 1 lett. b						
	requisiti di capacità tecnico-professionale con avvalimento □ senza avvalimento con subappalto □ senza subappalto	art. 83 c. 1 lett. c						
	rating di impresa	art. 83 c. 10						
	possesso attestato SOA con avvalimento □ senza avvalimento con subappalto □ senza subappalto	art. 84 Decreto MIT						

	DESCRIZIONE	NORMA DI RIFERIMENTO	SI	NO	NP	Doc. rif.	Codice irregolarità Decisione UE	NOTE
G.2.11	presenza aggiudicazione (decreto o determina di aggiudicazione)	art. 32						
G.2.12	comunicazione aggiudicazione	art. 76						
	rispetto dei termini per l'invio della comunicazione e dei suoi contenuti	art. 76						
G.2.13	pubblicazione dell'esito della gara (decreto MIT 2.12.2016) invio scheda ad ANAC (SIMOG)	art. 72 e 98; art. 29						
G.2.14	presenza del contratto							
	rispetto del termine dilatorio per la stipulazione del contratto	art. 32 c. 9						
	comunicazione data stipula contratto	art. 76 c. 5 lett. d)						
	presenza degli elementi essenziali del contratto (parti, oggetto, importo)							
G.2.15	rispetto della normativa sulla tracciabilità (presenza CIG su documentazione di gara, contratto e strumenti di pagamento) del protocollo di legalità e/o patto di integrità e/o accordo di collaborazione fattiva con ANAC	art. 3 legge 136/2010 Delibera n. 556 del 31 maggio 2017 Art. 1 co.17 L. 190/2012 Faq ANAC tracciabilità, aggiornate all'8.6.2018						
G.3	nel caso di procedura avviata entro il 31.12.2021, è stato rispettato il termine di 6 mesi complessivi per l'aggiudicazione o l'individuazione definitiva del contraente	art. 2 d.l. 76/2020						
G.4	fino al 31.12.2021, nel caso di lavori d'importo pari o superiore alle soglie dell'art. 35, è stato nominato il collegio consultivo tecnico	art. 6 d.l. 76/2020						

L – Checklist - PROCEDURA APERTA (art. 60)

DESCRIZIONE		NORMA DI RIFERIMENTO	SI	NO	NP	Doc. rif.	Codice irregolarità Decisione UE	NOTE
A – PRESUPPOSTI (motivazione nella determina di indizione)		art. 60						
la procedura utilizzata non rappresenta un frazionamento artificioso di un appalto sopra soglia								
la procedura utilizzata non è stata soggetta ad alcun apparente conflitto di interessi		Linee guida ANAC n. 15, adottate con delibera n. 494 del 5.6.2019						
B – CONSULTAZIONI PRELIMINARI DI MERCATO (facoltativo)		Artt. 66 e 67, Linee Guida ANAC n. 14 adottate con delibera n. 161 del 6.3.2019						
B.1	Qualora un candidato, un offerente o un'impresa collegata a un candidato o a un offerente, abbia partecipato alla preparazione della procedura di aggiudicazione dell'appalto, l'amministrazione ha adottato misure adeguate per garantire che la concorrenza non sia falsata dalla partecipazione del candidato o dell'offerente stesso							
B.2	Qualora non sia in alcun modo possibile garantire il rispetto del principio della parità di trattamento, il candidato o l'offerente interessato è stato invitato entro un termine comunque non superiore a dieci giorni, a provare che la sua partecipazione alla preparazione della procedura di aggiudicazione dell'appalto non costituisce causa di alterazione della concorrenza							
B.3	In caso di esito negativo del confronto di cui al punto B.2, il candidato od offerente è stato escluso							
C – AVVISO DI PREINFORMAZIONE (facoltativo)								
C.1	pubblicazione avviso di preinformazione	art. 70						
C.2	correttezza dei contenuti dell'avviso	allegato XIV, Parte I, lettera B						

	DESCRIZIONE	NORMA DI RIFERIMENTO	SI	NO	NP	Doc. rif.	Codice irregolarità Decisione UE	NOTE
D – BANDO		art. 71						
D.1	contenuti del bando conformi alla legge (rispetto bando-tipo Linee guida ANAC)	allegato XIV, Parte I, lettera C bando tipo n. 1 del 22.12.2017 (+ chiarimento ANAC su bando-tipo n. 1, di cui alla delibera n. 767 del 5.9.2018)						
D.2	conformità dei termini di presentazione delle offerte indicati nel bando	art. 60						
D.3	correttezza modalità di pubblicazione - sopra soglia (decreto MIT 2.12.2016)	artt. 72 e 73						
D.4	correttezza modalità di pubblicazione - sotto soglia (lavori pubblici) (decreto MIT 2.12.2016)	artt. 73 e 36 c. 9						
D.5	correttezza modalità di pubblicazione - sotto soglia (forniture e servizi) (decreto MIT 2.12.2016)	artt. 73 e 36 c. 9						
D.6	**Se applicabile**: legittimità delle eventuali clausole sociali previste per gli affidamenti dei contratti di appalto di lavori e servizi diversi da quelli aventi natura intellettuale	Art. 50 Linee guida ANAC n. 13, adottate con delibera n. 114 del 13.2.2019 Comunicato del Presidente del 29 maggio 2019						
E - DOMANDE DI PARTECIPAZIONE E OFFERTE								
E.1	domande e offerte sono pervenute nei termini previsti dal bando	Decreto MISE n. 31 del 19.1.2018 (Reg. schemi tipo garanzie fideiussorie)						

AGEA - Sviluppo Rurale – checklist AUTOVALUTAZIONE_POST_aggiudicazione_gara_vers_2.8 del 15.10.2020

	DESCRIZIONE	NORMA DI RIFERIMENTO	SI	NO	NP	Doc. rif.	Codice irregolarità Decisione UE	NOTE
E.2	comunicazioni di eventuali esclusioni	art. 76; art. 29 Mod. "A" Comunicato del Presidente ANAC 21.12.2016 Delibera ANAC 6.6.2018 (Reg. Casellario informatico)						
E.3	rispetto dei termini per l'invio e dei contenuti delle comunicazioni di esclusione	art. 76						
F - SELEZIONE DELLE OFFERTE								
F.1	*selezione delle offerte con il criterio del prezzo più basso*							
F.1.1	può essere utilizzato tale criterio e c'è motivazione	art. 95 c. 4 e 5						
F.1.2	esame offerta: RUP oppure Seggio di gara (Autorità che presiede il seggio di gara/RUP e 2 testimoni) oppure Commissione di gara secondo gli ordinamenti interni	Linee guida ANAC n. 3/2016 modificata e integrata con deliberazione n.1007 del 11.10.2017						
F.1.3	presenza e completezza del verbale (riferimenti procedura, seduta pubblica, elenco invitati e offerte pervenute, esito esame documentazione amministrativa, esclusioni e ammissioni, graduatoria, anomalia offerte, proposta di aggiudicazione)							
F.1.4	correttezza della valutazione del prezzo (offerte inferiori base di gara, non condizionate, non parziali, verifica eventuali calcoli composizione prezzo offerto)	art. 95						
F.1.5	svolgimento della verifica in contraddittorio delle offerte anomale (da parte del RUP con l'eventuale supporto della Commissione giudicatrice o da parte del Rup con ufficio della stazione appaltante a cui compete l'intervento, o commissione ad hoc costituita)	art. 97 - Linee guida ANAC n. 3/2016 modificata e integrata con deliberazione n.1007 del 11.10.2017 Circolare MIT 24 ottobre 2019, n. 8						

	DESCRIZIONE	NORMA DI RIFERIMENTO	SI	NO	NP	Doc. rif.	Codice irregolarità Decisione UE	NOTE
F.1.6	solo per gare di importo inferiore alle soglie europee: possibile esclusione automatica delle offerte anomale (se prevista su bando e se almeno dieci offerte) N.B.: solo nel caso di affidamento avviato durante l'emergenza sanitaria, l'esclusione automatica è possibile anche se il numero delle offerte è pari o superiore a 5	art. 97 c. 8 art. 1, comma 3, d.l. n. 76/2020						
F.1.7	nell'offerta economica l'operatore ha indicato i propri costi della manodopera e gli oneri aziendali concernenti l'adempimento delle disposizioni in materia di salute e sicurezza sui luoghi di lavoro (no nelle forniture senza posa in opera, servizi di natura intellettuale e degli affidamenti sotto 40.000 €).	art. 95, c. 10 decreto direttoriale n. 37 del 17.4.2018						
F.1.8	è stata verificata la congruità del costo manodopera e oneri aziendali della sicurezza prima dell'aggiudicazione	art. 95, c. 10						
F.1.9	presenza della proposta di aggiudicazione	art. 32						
F.1.10	comunicazioni di eventuali esclusioni, ammissioni a seguito di soccorso istruttorio o provvedimento del giudice	art. 76; art. 29 Mod. "A" Comunicato del Presidente ANAC 21.12.2016 Delibera ANAC 6.6.2018 (Reg. Casellario informatico)						
	rispetto dei termini per l'invio e dei contenuti delle comunicazioni di esclusione	art. 76						
F.1.11	controllo sul possesso dei requisiti (Decreto MIT per Banca dati nazionale operatori economici – nelle more AVCPass)	art. 81 e 82 art. 216 c. 13						

	requisiti generali (DURC, Casellario impresa e singoli soggetti in carica o cessati o soggetti in carica su operazioni di trasformazione societaria, regolarità fiscale, regolarità disabili)	art. 80 – line guida ANAC n. 6/2016 modificata e integrata con determinazione n. 1008 del 11.10.2017 Comunicato del Presidente del 08/11/2017 delibera ANAC n. 861 del 2.10.2019 delibera ANAC n. 721 del 29 luglio 2020						
	DESCRIZIONE	NORMA DI RIFERIMENTO	SI	NO	NP	Doc. rif.	Codice irregolarità Decisione UE	NOTE
	requisiti di idoneità professionale	art. 83 c. 1 lett. a						
	capacità economico-finanziaria □ con avvalimento □ senza avvalimento con subappalto □ senza subappalto	art. 83 c. 1 lett. b						
	capacità tecnico-professionale □ con avvalimento □ senza avvalimento con subappalto □ senza subappalto	art. 83 c. 1 lett. c						
	rating di impresa	art. 83 c. 10 Linee guida ANAC (non ancora pubblicate)						
	possesso attestato SOA □ con avvalimento □ senza avvalimento con subappalto □ senza subappalto	art. 84 Decreto MIT						
F.1.12	presenza aggiudicazione (decreto o determina di aggiudicazione)	art. 32						
F.1.13	comunicazione aggiudicazione	art. 76						
	rispetto dei termini per l'invio della comunicazione e dei suoi contenuti	art. 76						
F.1.14	pubblicazione dell'esito della gara (decreto MIT 2.12.2016)	art. 98 allegato XIV, Parte I, lettera D art. 29						
F.1.15	presenza del contratto							

	rispetto del termine dilatorio per la stipulazione del contratto	art. 32 c. 9						
	comunicazione data stipula contratto	art. 76 c. 5 lett. d)						
	presenza degli elementi essenziali del contratto (parti, oggetto, importo)							
F.1.16	rispetto della normativa sulla tracciabilità (presenza CIG su documentazione di gara, contratto e strumenti di pagamento) del protocollo di legalità e/o patto di integrità e/o accordo di collaborazione fattiva con ANAC	art. 3 legge 136/2010 Delibera n. 556 del 31 maggio 2017 art.1 co. 17 L.190/2012 faq ANAC tracciabilità, aggiornate all'8.6.2018						
	DESCRIZIONE	NORMA DI RIFERIMENTO	SI	NO	NP	Doc. rif.	Codice irregolarità Decisione UE	NOTE
F.2	*selezione delle offerte con il criterio del miglior rapporto qualità/prezzo (art. 95 c. 3, 6 e 8)* ☐ Linee guida ANAC n. 2/2016, aggiornate con delibera ANAC 2.5.2018, n. 424 *selezione sulla base del prezzo o costo fisso in base a criteri qualitativi (art. 95 c.7)* ☐							

F.2.1	presenza atto di nomina commissione giudicatrice	artt. 77 e 78 Linee guida ANAC n. 5/2016 modificata e integrata con Deliberazione n. 4 del 10 gennaio 2018 (l'allegato a tale ultima delibera è stato aggiornato da ANAC con delibera del 18.7.2018) n.b. l'obbligo di scegliere i commissari tra gli esperti iscritti all'Albo istituito presso l'ANAC di cui all'articolo 78 è stato sospeso in via sperimentale fino al 31.12.2020 dal d.l. n. 32 del 2019 ANAC - Comunicati del Presidente del 15 luglio 2019 e del 20 settembre 2019						
	DESCRIZIONE	NORMA DI RIFERIMENTO	SI	NO	NP	Doc. rif.	Codice irregolarità Decisione UE	NOTE
	correttezza dei criteri di nomina secondo regole di competenza e trasparenza preventivamente individuate da ciascuna stazione appaltante (termini, composizione e pubblicità) e delle dichiarazioni sull'assenza del conflitto d'interesse	artt. 29, 42, 77, 78 e 216 c. 12 Delibera ANAC 18.7.2018, n. 648 Linee guida ANAC n. 15, adottate con delibera n. 494 del 5.6.2019						

F.2.2	presenza e completezza del verbale (riferimenti procedura, seduta pubblica, elenco invitati e offerte pervenute, esito esame documentazione amministrativa, esclusioni e ammissioni, graduatoria, anomalia offerte, proposta di aggiudicazione)							
F.2.3	correttezza della valutazione dell'offerta tecnica (rispetto elementi e rispettivi parametri di valutazione, esame sistema prescelto, eventuale correttezza dei metodi di riparametrazione)	art. 95						
F.2.4	correttezza della valutazione dell'offerta economica (solo per miglior rapporto qualità/prezzo) (offerte inferiori base di gara, non condizionate, non parziali, verifica eventuali calcoli composizione prezzo offerto)	art. 95						
F.2.5	svolgimento della verifica in contraddittorio delle offerte anomale (da parte del RUP con l'eventuale supporto della Commissione giudicatrice o da parte del Rup con ufficio della stazione appaltante a cui compete l'intervento, o commissione ad hoc costituita)	art. 97 - Linee guida ANAC n. 3/2016 modificata e integrata con determinazione n.1007 del 11.10.2017 Circolare MIT 24 ottobre 2019, n. 8						
F.2.6	nell'offerta economica l'operatore ha indicato i propri costi della manodopera e gli oneri aziendali concernenti l'adempimento delle disposizioni in materia di salute e sicurezza sui luoghi di lavoro (no nelle forniture senza posa in opera, servizi di natura intellettuale e degli affidamenti sotto 40.000 €).	art. 95, c. 10						
F.2.7	è stata verificata la congruità del costo manodopera prima dell'aggiudicazione	art. 95, c. 10 Decreto direttoriale n. 37 del 17.4.2018						
F.2.8	presenza della proposta di aggiudicazione	art. 32						
	DESCRIZIONE	NORMA DI RIFERIMENTO	SI	NO	NP	Doc. rif.	Codice irregolarità Decisione UE	NOTE
F.2.9	comunicazioni di eventuali esclusioni	art. 76; art. 29 Mod. "A" Comunicato del Presidente ANAC 21.12.2016 Delibera ANAC 6.6.2018 (Reg. Casellario informatico)						

	rispetto dei termini per l'invio e dei contenuti delle comunicazioni di esclusione	art. 76						
F.2.10	controllo sul possesso dei requisiti (Decreto MIT per Banca dati nazionale operatori economici – nelle more AVCPass) BDNA e/o White List o altra metodologia	art. 81 e 82 art. 216 c. 13						
	requisiti generali (DURC, Casellario impresa e singoli soggetti in carica o cessati o soggetti in carica su operazioni di trasformazione societaria, regolarità fiscale, regolarità disabili)	art. 80 – Linee guida ANAC n. 6/2016 modificata e integrata con determinazione n. 1008 del 11.10.2017 Comunicato del Presidente del 08/11/20017 delibera ANAC n. 861 del 2.10.2019 delibera ANAC n. 721 del 29 luglio 2020						
	requisiti di idoneità professionale	art. 83 c. 1 lett. a						
	capacità economico-finanziaria □ con avvalimento □ senza avvalimento con subappalto □ senza subappalto	art. 83 c. 1 lett. b						
	capacità tecnico-professionale □ con avvalimento □ senza avvalimento con subappalto □ senza subappalto	art. 83 c. 1 lett. c						
	rating di impresa	art. 83 c. 10						
	possesso attestato SOA □ con avvalimento □ senza avvalimento con subappalto □ senza subappalto	art. 84 Decreto MIT						
	DESCRIZIONE	NORMA DI RIFERIMENTO	SI	NO	NP	Doc. rif.	Codice irregolarità Decisione UE	NOTE
F.2.11	presenza aggiudicazione (decreto o determina di aggiudicazione)	art. 32						
F.2.12	comunicazione aggiudicazione definitiva	art. 76						
	rispetto dei termini per l'invio della comunicazione e dei suoi contenuti	art. 76						
F.2.13	pubblicazione dell'esito della gara (decreto MIT 2.12.2016) invio scheda ad ANAC (SIMOG)	art. 98 allegato XIV, Parte I, lettera D art. 29						

F.2.14	presenza del contratto							
	rispetto del termine dilatorio per la stipulazione del contratto	art. 32 c. 9						
	comunicazione data stipula contratto	art. 76						
	presenza degli elementi essenziali del contratto (parti, oggetto, importo)							
F.2.15	rispetto della normativa sulla tracciabilità (presenza CIG su documentazione di gara, contratto e strumenti di pagamento) del protocollo di legalità e/o patto di integrità e/o accordo di collaborazione fattiva con ANAC	art. 3 legge 136/2010 Delibera n. 556 del 31maggio 2017 art. 1 co 17 L. 190/2012 faq ANAC tracciabilità, aggiornate all'8.6.2018						
F.3	nel caso di procedura avviata entro il 31.12.2021, è stato rispettato il termine di 6 mesi complessivi per l'aggiudicazione o l'individuazione definitiva del contraente	art. 2 d.l. 76/2020						
F.4	fino al 31.12.2021, nel caso di lavori d'importo pari o superiore alle soglie dell'art. 35, è stato nominato il collegio consultivo tecnico	art. 6 d.l. 76/2020						

M - Checklist - SERVIZI ATTINENTI ALL'ARCHITETTURA E INGEGNERIA

DESCRIZIONE	NORMA DI RIFERIMENTO	SI	NO	NP	Doc. rif.	Codice irregolarità Decisione UE	NOTE

AGEA - Sviluppo Rurale – checklist AUTOVALUTAZIONE_POST_aggiudicazione_gara_vers_2.8 del 15.10.2020

A – PRESUPPOSTI (no per progettazione di lavori di particolare rilevanza sotto il profilo architettonico, ambientale, paesaggistico, agronomico e forestale, storico-artistico, conservativo, tecnologico: solo progettisti interni o tramite concorso di progettazione o concorso di idee)		art. 23 c. 2 art. 24 c. 1 art. 157 c. 1 Linee guida ANAC n. 1/2016 modificata e intregrata con la Deliberazione del 21.02.2018 n.138 e con la delibera n. 417 del 15.5.2019 Decreto del Ministro giustizia 17.06.2016 Decreto MIT n. 263/2016						
la procedura utilizzata non rappresenta un frazionamento artificioso di un appalto sopra soglia								
la procedura utilizzata non è stata soggetta ad alcun apparente conflitto di interessi		Linee guida ANAC n. 15 adottate con delibera n. 494 del 5.6.2019						
A.1	progettazione di fattibilità tecnico-economica, definitiva ed esecutiva di lavori	art. 157 art. 31 c. 8						
	coordinamento della sicurezza in fase di progettazione							
	direzione lavori							
	coordinamento della sicurezza in fase di esecuzione							
	incarichi supporto tecnico-amministrativo all'attività del RUP	art. 31 c. 8						
	incarichi supporto tecnico-amministrativo all'attività del dirigente competente programmazione	art. 24 c. 1						
	collaudo							
A.2	il soggetto affidatario rientra tra quelli previsti dalla norma	art. 46 c. 1						
A.3	sono state rispettate le condizioni di incompatibilità	art. 24 c. 7						
A.4	è stata calcolata la base di gara sulla base del Decreto del Ministro della giustizia 17.06.2016	art. 24 c. 8						

DESCRIZIONE		NORMA DI RIFERIMENTO	SI	NO	NP	Doc. rif.	Codice irregolarità Decisione UE	NOTE
B - PROCEDURA		Linee guida ANAC n. 1/2016 modificata e integrata con la deliberazione del 21.02.2018 n.138 e con la delibera n. 417 del 15.5.2019						
B.1	procedure ordinarie per incarichi pari o superiori a 100.000 euro (v. procedure aperta e ristretta)	art. 157 c. 2 Bando – Tipo n. 3, approvato da ANAC con delibera n. 723 del 31.7.2018						
B.2	procedura negoziata senza bando con invito ad almeno 5 operatori per incarichi pari o superiori a 40.000 e inferiori a 100.000 euro (v. procedura art. 36 c. 2 lett. b – di seguito)	art. 157 c. 2						
B.3	affidamento diretto per incarichi inferiori a € 40.000 euro (v. procedura art. 36 c. 2 lett. a)	art. 31 c. 8						
B.4	EMERGENZA SANITARIA: la determina a contrarre o altro atto di avvio del procedimento equivalente è stato adottato entro il 31 dicembre 2021	art. 1 d.l. n. 76/2020, nel testo originale e in quello convertito dalla l.n. 120 del 2020						
B.4.1	affidamento diretto per importi inferiori alle soglie ex art. 35, nel caso di procedura avviata fra il 17 luglio 2020 e l'11 settembre 2020							
B.4.2	affidamento diretto per importi inferiori a 75.000 euro, nel caso di procedura avviata dal 12 settembre 2020							
B.4.3	procedura negoziata, senza bando, di cui all'articolo 63, con invito di almeno 5 operatori, per importi pari o superiori a 75.000 euro e fino alle soglie ex art. 35, nel caso di procedura avviata dal 12 settembre 2020							
C - PRESENTAZIONE DELLE OFFERTE								
C.1	presenza lettera invito							
C.2	procedura negoziata senza bando per incarichi pari o superiori a 40.000 e inferiori a 100.000 euro: numero minimo di soggetti da invitare almeno 5 operatori economici ("se sussistono in tale numero soggetti idonei") individuati sulla base di informazioni riguardanti le caratteristiche di qualificazione economica e finanziaria e tecniche e professionali desunte dal mercato, nel rispetto dei principi di trasparenza, concorrenza, rotazione	art. 157 c. 2						

AGEA - Sviluppo Rurale – checklist AUTOVALUTAZIONE_POST_aggiudicazione_gara_vers_2.8 del 15.10.2020

	DESCRIZIONE	NORMA DI RIFERIMENTO	SI	NO	NP	Doc. rif.	Codice irregolarità Decisione UE	NOTE
	affidamento diretto per incarichi inferiori a € 40.000 euro (v. procedura art. 36 c. 2 lett. a)	art. 31 c. 8						
C.3	il contenuto dell'invito è conforme alla normativa	art. 75						
C.4	i termini previsti per la presentazione dell'offerta sono conformi alla normativa	art. 63 e 36 c. 9						
C.5	le offerte sono pervenute nei termini previsti dalla lettera di invito e sono conformi alle prescrizioni del bando e del Codice	Decreto MISE n. 31 del 19.1.2018 (Reg. schemi tipo garanzie fideiussorie)						
D - SELEZIONE DELLE OFFERTE								
D.1	*selezione delle offerte con il criterio del prezzo più basso*							
D.1.1	solo per incarichi inferiori a € 40.000 euro può essere utilizzato tale criterio e c'è motivazione o nel caso di procedura per importo entro le soglie ex art. 35 avviata durante l'emergenza sanitaria	art. 95 c. 4 e 5						
D.1.2	esame offerta: RUP oppure Seggio di gara (Autorità che presiede il seggio di gara/RUP e 2 testimoni) oppure Commissione di gara secondo gli ordinamenti interni (no Commissione giudicatrice)	Linee guida ANAC n. 3/2016 modificata e integrata con determinazione n.1007 del 11.10.2017						
D.1.3	presenza e completezza del verbale (riferimenti procedura, seduta pubblica, elenco invitati e offerte pervenute, esito esame documentazione amministrativa, esclusioni e ammissioni, graduatoria, anomalia offerte, proposta di aggiudicazione)							
D.1.4	correttezza della valutazione del prezzo (offerte inferiori base di gara, non condizionate, non parziali, verifica eventuali calcoli composizione prezzo offerto)	art. 95						
D.1.5	svolgimento della verifica in contraddittorio delle offerte anomale (da parte del RUP con l'eventuale supporto della Commissione giudicatrice o da parte del Rup con ufficio della stazione appaltante a cui compete l'intervento, o commissione ad hoc costituita)	art. 97 – Linee guida ANAC n. 3/2016 modificata e integrata con determinazione n.1007 del 11.10.2017 Circolare MIT 24 ottobre 2019, n. 8						

	DESCRIZIONE	NORMA DI RIFERIMENTO	SI	NO	NP	Doc. rif.	Codice irregolarità Decisione UE	NOTE
D.1.6	solo per gare di importo inferiore alle soglie europee: possibile esclusione automatica delle offerte anomale (se prevista su bando e se almeno dieci offerte) N.B.: solo nel caso di affidamento avviato durante l'emergenza sanitaria, l'esclusione automatica è possibile anche se il numero delle offerte è pari o superiore a 5	art. 97 c. 8 art. 1, comma 3, d.l. 76/2020						
D.1.7	presenza della proposta di aggiudicazione	art. 32						
D.1.8	comunicazioni di eventuali esclusioni	art. 76; art. 29 Mod. "A" Comunicato del Presidente ANAC 21.12.2016 Delibera ANAC 6.6.2018 (Reg. Casellario informatico)						
	rispetto dei termini per l'invio e dei contenuti delle comunicazioni di esclusione	art. 76						
D.1.9	controllo sul possesso dei requisiti (Decreto MIT per Banca dati nazionale operatori economici – nelle more AVCPass) - , BDNA o White List o altra metodologia	art. 81 e 82 art. 216 c. 13 Decreto MIT del 2.12.2016 n. 263						
	requisiti generali (DURC, Casellario impresa e singoli soggetti in carica o cessati o soggetti in carica su operazioni di trasformazione societaria, regolarità fiscale, regolarità disabili)	art. 80 – Linee guida ANAC n. 6/2016 mod. con determinazione n. 1008 del 11.10.2017 Comunicato del Presidente del 08.11.2017 delibera ANAC n. 861 del 2.10.2019 delibera ANAC n. 721 del 29 luglio 2020						
	requisiti di idoneità professionale – iscrizione Albo professionale	art. 83 c. 1 lett. a art. 24 c. 5						
	capacità economico-finanziaria □ con avvalimento □ senza avvalimento	art. 83 c. 1 lett. b Decreto MIT 2.12.2016 n. 263						

AGEA - Sviluppo Rurale – checklist AUTOVALUTAZIONE_POST_aggiudicazione_gara_vers_2.8 del 15.10.2020

	DESCRIZIONE	NORMA DI RIFERIMENTO	SI	NO	NP	Doc. rif.	Codice irregolarità Decisione UE	NOTE
	capacità tecnico-professionale □ con avvalimento □ senza avvalimento	art. 83 c. 1 lett. c Decreto MIT 2.12.2016 n. 263						
	rating di impresa	art. 83 c. 10						
	possesso attestato SOA □ con avvalimento □ senza avvalimento □con subappalto □ senza subappalto	art. 84 MIT 2.12.2016 n. 263						
D.1.10	presenza aggiudicazione (decreto o determina di aggiudicazione)	art. 32						
D.1.11	comunicazione aggiudicazione	art. 76						
	rispetto dei termini per l'invio della comunicazione e dei suoi contenuti	art. 76						
D.1.12	pubblicazione dell'esito della gara (decreto MIT 2.12.2016) invio scheda ANAC (SIMOG)	artt. 72 e 98; art. 29						
D.1.13	presenza del contratto							
	rispetto del termine dilatorio per la stipulazione del contratto	art. 32 c. 9						
	comunicazione data stipula contratto	art. 76 c. 5 lett. d)						
	presenza degli elementi essenziali del contratto (parti, oggetto, importo)							
D.1.14	rispetto della normativa sulla tracciabilità (presenza CIG su documentazione di gara, contratto e strumenti di pagamento)del protocollo di legalità e/o del patto di Integrità e/o dell'accordo di collaborazione fattiva con ANAC	art. 3 legge 136/2010 Delibera n. 556 del 31 maggio 2017 Art.1 co 17 L.190/2012 Faq ANAC tracciabilità, aggiornate all'8.6.2018						

	DESCRIZIONE	NORMA DI RIFERIMENTO	SI	NO	NP	Doc. rif.	Codice irregolarità Decisione UE	NOTE
D.2	*selezione delle offerte con il criterio del miglior rapporto qualità/prezzo (art. 95 c. 3, 6 e 8)* □ Linee guida ANAC n. 2/2016, aggiornate con delibera ANAC 2.5.2018, N. 424 *selezione sulla base del prezzo o costo fisso in base a criteri qualitativi (art. 95 c.7)* □							
D.2.1	presenza atto di nomina commissione giudicatrice	artt. 77 e 78 Linee guida ANAC n. 5/2016 modificata e integrata con deliberazione n.4 del 10.1.2018 (l'allegato a tale ultima delibera è stato aggiornato da ANAC con delibera del 18.7.2018) n.b.: l'obbligo di scegliere i commissari tra gli esperti iscritti all'Albo istituito presso l'ANAC di cui all'articolo 78 è stato sospeso in via sperimentale fino al 31.12.2020 dal d.l. n. 32 del 2019 ANAC - Comunicati del Presidente del 15 luglio 2019 e del 20 settembre 2019						
	correttezza dei criteri di nomina secondo regole di competenza e trasparenza preventivamente individuate da ciascuna stazione appaltante (termini, composizione e pubblicità) e delle dichiarazioni sull'assenza del conflitto d'interesse	artt. 29, 42, 77, 78 e 216 c. 12 Delibera ANAC 18.7.2018, n. 648 Linee guida ANAC n. 15, adottate con delibera n. 494 del 5.6.2019						

AGEA - Sviluppo Rurale – checklist AUTOVALUTAZIONE_POST_aggiudicazione_gara_vers_2.8 del 15.10.2020

	DESCRIZIONE	NORMA DI RIFERIMENTO	SI	NO	NP	Doc. rif.	Codice irregolarità Decisione UE	NOTE
D.2.2	presenza e completezza del verbale (riferimenti procedura, seduta pubblica, elenco invitati e offerte pervenute, esito esame documentazione amministrativa, esclusioni e ammissioni, graduatoria, anomalia offerte, proposta di aggiudicazione)							
D.2.3	correttezza della valutazione dell'offerta tecnica (rispetto elementi e rispettivi parametri di valutazione, esame sistema prescelto, eventuale correttezza dei metodi di riparametrazione)	art. 95						
D.2.4	correttezza della valutazione dell'offerta economica (solo per miglior rapporto qualità/prezzo) (offerte inferiori base di gara, non condizionate, non parziali, verifica eventuali calcoli composizione prezzo offerto)	art. 95						
D.2.5	svolgimento della verifica in contraddittorio delle offerte anomale (da parte del RUP con l'eventuale supporto della Commissione giudicatrice o da parte del Rup con ufficio della stazione appaltante a cui compete l'intervento, o commissione ad hoc costituita)	art. 97 – Linee guida ANAC n. 3/2016 modificata e integrata con determinazione n.1007 del 11.10.2017 Circolare MIT 24 ottobre 2019, n. 8						
D.2.6	presenza della proposta di aggiudicazione	art. 32						
D.2.7	comunicazioni di eventuali esclusioni	art. 76; art. 29 Mod. "A" Comunicato del Presidente ANAC 21.12.2016 Delibera ANAC 6.6.2018 (Reg. Casellario informatico)						
	rispetto dei termini per l'invio e dei contenuti delle comunicazioni di esclusione	art. 76						
D.2.8	controllo sul possesso dei requisiti (Decreto MIT per Banca dati nazionale operatori economici – nelle more AVCPass) - Decreto MIT n. 263/2016, BDNA o White List o altra metodologia	art. 81 e 82 art. 216 c. 13						

	DESCRIZIONE	NORMA DI RIFERIMENTO	SI	NO	NP	Doc. rif.	Codice irregolarità Decisione UE	NOTE
	requisiti generali (DURC, Casellario impresa e singoli soggetti in carica o cessati o soggetti in carica su operazioni di trasformazione societaria, regolarità fiscale, regolarità disabili)	art. 80 - Linee guida ANAC n. 6/2016 modificata e integrata con deliberazione n.1008 del 11.10.2017 Comunicato del Presidente del 08/11/2017 delibera ANAC n. 861 del 2.10.2019 delibera ANAC n. 721 del 29 luglio 2020						
	requisiti di idoneità professionale – iscrizione Albo professionale	art. 83 c. 1 lett. a art. 24 c. 5						
	capacità economico-finanziaria □ con avvalimento □ senza avvalimento	art. 83 c. 1 lett. b Decreto MIT 2.12.2016 n. 263						
	capacità tecnico-professionale □ con avvalimento □ senza avvalimento	art. 83 c. 1 lett. c Decreto MIT 2.12.2016 n.263						
	rating di impresa	art. 83 c. 10						
	possesso attestato SOA □ con avvalimento □ senza avvalimento □con subappalto □ senza subappalto	art. 84						
D.2.9	presenza aggiudicazione (decreto o determina di aggiudicazione)	art. 32						
D.2.10	comunicazione aggiudicazione	art. 76						
	rispetto dei termini per l'invio della comunicazione e dei suoi contenuti	art. 76						
D.2.11	pubblicazione dell'esito della gara (decreto MIT 2.12.2016) Invio scheda ad ANAC(SIMOG)	artt. 72 e 98; art. 29						
D.2.12	presenza del contratto							

AGEA - Sviluppo Rurale – checklist AUTOVALUTAZIONE_POST_aggiudicazione_gara_vers_2.8 del 15.10.2020

	DESCRIZIONE	NORMA DI RIFERIMENTO	SI	NO	NP	Doc. rif.	Codice irregolarità Decisione UE	NOTE
	comunicazione data stipula contratto	art. 76 c. 5 lett. d)						
	presenza degli elementi essenziali del contratto (parti, oggetto, importo)							
D.2.13	rispetto della normativa sulla tracciabilità (presenza CIG su documentazione di gara, contratto e strumenti di pagamento) del protocollo di legalità e/o del patto di Integrità e/o dell'accordo di collaborazione fattiva con ANAC	art. 3 legge 136/2010 Delibera n. 556 del 31 maggio 2017 Art. 1 co.17 L.190/2012 Faq ANAC tracciabilità, aggiornate all'8.6.2018						
D.3	se la determinazione a contrarre o atto equivalente è intervenuta entro il 31 dicembre 2021, è stato rispettato il termine complessivo per la conclusione del procedimento	artt. 1 e 2 d.l. 76/2020						

N – Checklist - AFFIDAMENTI IN HOUSE

DESCRIZIONE		NORMA DI RIFERIMENTO	SI	NO	NP	Doc. rif.	Codice irregolarità Decisione UE	NOTE
A – PRESUPPOSTI (l'affidamento non rientra nell'ambito di applicazione del codice quando sono soddisfatte tutte le condizioni) (motivazione nella determina di indizione). Non si applica il Codice:		art. 5 art. 196 Linee guida ANAC n. 7/2016 Modificata e integrata con Determinazione n. 951 del 20.9.2017 Comunicato del Presidente ANAC del 31.7.2018 (proc. di verifica del possesso dei requisiti per l'iscrizione nel registro delle PP.AA. che operano in house + sollecitazione)						
A.1	Appalto pubblico aggiudicato da un'amministrazione aggiudicatrice a una persona giuridica di diritto pubblico o di diritto privato. Devono essere soddisfatte **tutte le seguenti condizioni** (su comprovata dichiarazione dell'amministrazione aggiudicatrice):	art. 5 c. 1						
	l'amministrazione aggiudicatrice esercita sulla persona giuridica di cui trattasi un controllo analogo a quello esercitato sui propri servizi (esercita un'influenza determinante sia sugli obiettivi strategici che sulle decisioni significative della persona giuridica controllata); oppure	art. 5 c. 1 lett. a) art. 5 c. 2						
	una persona giuridica diversa, a sua volta controllata allo stesso modo dall'amministrazione aggiudicatrice, esercita sulla persona giuridica di cui trattasi un controllo analogo a quello esercitato sui propri servizi (esercita un'influenza determinante sia sugli obiettivi strategici che sulle decisioni significative della persona giuridica controllata)							
	oltre l'80 per cento delle attività della persona giuridica controllata è effettuata nello svolgimento dei compiti ad essa affidati dall'amministrazione aggiudicatrice controllante o da altre persone giuridiche controllate dall'amministrazione aggiudicatrice di cui trattasi	art. 5 c. 1 lett. b)						
	nella persona giuridica controllata non vi è alcuna partecipazione diretta di capitali privati, ad eccezione di forme di partecipazione di capitali privati le quali non comportano controllo o potere di veto previste dalla legislazione nazionale, in conformità dei trattati, che non esercitano un'influenza determinante sulla persona giuridica controllata	art. 5 c. 1 lett. c)						

A.2	Appalto pubblico aggiudicato da una persona giuridica controllata che è un'amministrazione aggiudicatrice, alla propria amministrazione aggiudicatrice controllante o ad un altro soggetto giuridico controllato dalla stessa amministrazione aggiudicatrice. Deve essere soddisfatta **una delle seguenti condizioni**:	art. 5 c. 3						
	DESCRIZIONE	NORMA DI RIFERIMENTO	SI	NO	NP	Doc. rif.	Codice irregolarità Decisione UE	NOTE
	nella persona giuridica alla quale viene aggiudicato l'appalto pubblico non c'è alcuna partecipazione diretta di capitali privati							
	nella persona giuridica alla quale viene aggiudicato l'appalto pubblico c'è partecipazione diretta di capitali privati, ma non comportano controllo o potere di veto prescritte dalla legislazione nazionale, in conformità dei trattati, e non esercitano un'influenza determinante sulla persona giuridica controllata							
A.3	Appalto pubblico aggiudicato da un'amministrazione aggiudicatrice qualora ricorrano le condizioni di cui al punto A.1, anche in caso di **controllo congiunto**. Le amministrazioni aggiudicatrici esercitano su una persona giuridica un controllo congiunto quando sono soddisfatte **tutte le seguenti condizioni**:	art. 5 c. 4 art. 5 c. 5						
	gli organi decisionali della persona giuridica controllata sono composti da rappresentanti di tutte le amministrazioni aggiudicatrici partecipanti. Singoli rappresentanti possono rappresentare varie o tutte le amministrazioni aggiudicatrici	art. 5 c. 5 lett. a						
	tali amministrazioni aggiudicatrici sono in grado di esercitare congiuntamente un'influenza determinante sugli obiettivi strategici e sulle decisioni significative di detta persona giuridica	art. 5 c. 5 lett. b						
	la persona giuridica controllata non persegue interessi contrari a quelli delle amministrazioni aggiudicatrici controllanti	art. 5 c. 5 lett. c						
A.4	Un accordo concluso esclusivamente tra due o più amministrazioni aggiudicatrici, quando sono soddisfatte **tutte le seguenti condizioni**:	art. 5 c. 6						
	l'accordo stabilisce o realizza una cooperazione tra le amministrazioni aggiudicatrici partecipanti, finalizzata a garantire che i servizi pubblici che essi sono tenuti a svolgere siano prestati nell'ottica di conseguire gli obiettivi che essi hanno in comune;	art. 5 c. 6 lett. a						
	l'attuazione di tale cooperazione è retta solo da considerazioni inerenti all'interesse pubblico	art. 5 c. 6 lett. b						
	le amministrazioni aggiudicatrici partecipanti svolgono sul mercato aperto meno del 20 per cento delle attività interessate dalla cooperazione	art. 5 c. 6 lett. c						

B – PROCEDURA – AFFIDAMENTO DIRETTO								
	DESCRIZIONE	NORMA DI RIFERIMENTO	SI	NO	NP	Doc. rif.	Codice irregolarità Decisione UE	NOTE
B.1	verifica che le amministrazioni aggiudicatrici che operano mediante affidamenti diretti nei confronti di proprie società in house sono iscritte in apposito **elenco gestito da ANAC**	art. 192 c. 1 Linee guida ANAC n. 7/2016 modificata e integrata con Determinazione n. 951 del 20.09.2017 Comunicato del Presidente ANAC del 31.7.2018 (proc. di verifica del possesso dei requisiti per l'iscrizione nel registro delle PP.AA. che operano in house + sollecitazione)						

B.2	verifica tutte le condizioni A.1 - effettivo controllo analogo (tramite documentazione societaria) - fatturato totale medio e sua ripartizione (oppure verifica una idonea misura alternativa basata sull'attività, quale i costi sostenuti dalla persona giuridica o amministrazione aggiudicatrice nei settori dei servizi, delle forniture e dei lavori per i tre anni precedenti l'aggiudicazione dell'appalto) (tramite bilanci e contabilità) - assenza nella persona giuridica controllata di alcuna partecipazione diretta di capitali privati (ad eccezione di forme di partecipazione di capitali privati previste da norme di legge e che avvengano con modalità che non comportino controllo o potere di veto né l'esercizio di un'influenza determinante sulla persona giuridica controllata) (tramite visura camerale e libro soci)							
	DESCRIZIONE	NORMA DI RIFERIMENTO	SI	NO	NP	Doc. rif.	Codice irregolarità Decisione UE	NOTE
B.3	verifica una delle condizioni A.2 - assenza nella persona giuridica controllata di alcuna partecipazione diretta di capitali privati (tramite visura camerale e libro soci) oppure - la partecipazione diretta di capitali privati non comporta controllo o potere di veto prescritte dalla legislazione nazionale, in conformità dei trattati, e non esercita un'influenza determinante sulla persona giuridica controllata (tramite documentazione societaria)							
B.4	Verifica tutte le condizioni A.3 - gli organi decisionali della persona giuridica controllata sono composti da rappresentanti di tutte le amministrazioni aggiudicatrici partecipanti (tramite libro soci e visura camerale) - le amministrazioni aggiudicatrici sono in grado di esercitare congiuntamente un'influenza determinante sugli obiettivi strategici e sulle decisioni significative di detta persona giuridica (tramite documentazione societaria) - la persona giuridica controllata non persegue interessi contrari a quelli delle amministrazioni aggiudicatrici controllanti (tramite libri sociali e statuti di controllanti e controllata e documentazione societaria)							

B.5	Verifica tutte le condizioni A.4 - l'accordo stabilisce o realizza una cooperazione tra le amministrazioni aggiudicatrici partecipanti, con garanzia che i servizi pubblici siano prestati nell'ottica di conseguire gli obiettivi che essi hanno in comune (tramite statuti amministrazioni) - la cooperazione è retta esclusivamente da considerazioni inerenti all'interesse pubblico (tramite documentazione ufficiale) - le amministrazioni aggiudicatrici partecipanti svolgono sul mercato aperto meno del 20 per cento delle attività interessate dalla cooperazione: fatturato totale medio e sua ripartizione (oppure verifica una idonea misura alternativa basata sull'attività, quale i costi sostenuti dalla persona giuridica o amministrazione aggiudicatrice nei settori dei servizi, delle forniture e dei lavori per i tre anni precedenti l'aggiudicazione dell'appalto) (tramite bilanci e contabilità)							
B.6	verifica l'obbligo di pubblicazione degli atti connessi all'affidamento diretto sul profilo del committente nella sezione Amministrazione trasparente, in formato open-data	art. 192 c. 3						
B.7	verifica l'obbligo di pubblicazione di tutti gli atti connessi all'affidamento degli appalti pubblici e dei contratti di concessione tra enti nell'ambito del settore pubblico	art. 192 c. 3						
	DESCRIZIONE	NORMA DI RIFERIMENTO	SI	NO	NP	Doc. rif.	Codice irregolarità Decisione UE	NOTE
	C - PRESENTAZIONE DELL'OFFERTA							
C.1	presenza richiesta di preventivo/presentazione offerta da parte del soggetto in house							
C.2	valutazione sulla congruità economica dell'offerta dei soggetti in house, avuto riguardo all'oggetto e al valore della prestazione	art. 192 c. 2						
	sono riportate nella motivazione del provvedimento di affidamento le ragioni del mancato ricorso al mercato, nonché dei benefici per la collettività della forma di gestione prescelta, anche con riferimento agli obiettivi di universalità e socialità, di efficienza, di economicità e di qualità del servizio, nonché di ottimale impiego delle risorse pubbliche	art. 192 c. 2						
C.3	presenza lettera di ordinazione							
C.4	presenza accettazione del soggetto in house (contratto per scambio corrispondenza)							
C.5	verifica requisiti soggetto in house							

C.6	rispetto della normativa sulla tracciabilità dei flussi finanziari (presenza CIG su documentazione di gara, contratto e strumenti di pagamento) del protocollo di legalità e/o del patto di Integrità e/o dell'accordo di collaborazione fattiva con ANAC	art. 3 legge 136/2010Linee guida Anac Delibera n. 556 del 31 maggio 2017 art.1 co 17 L. 190/2012 faq ANAC tracciabilità, aggiornate all'8.6.2018						

O – Checklist – AMMINISTRAZIONE DIRETTA (art. 36, comma 2, lettere a,b)

DESCRIZIONE		NORMA DI RIFERIMENTO	SI	NO	NP	Doc. rif.	Codice irregolarità Decisione UE	NOTE
A – PRESUPPOSTI								
A.1	**per lavori eseguiti in amministrazione diretta consistenti nell'esecuzione dei lavori direttamente da parte del beneficiario fino a 150.000,00**	art 3 comma 1 lettera gggg); art. 36 c. 2 lett a,b						
A.1.1	La Delibera/Determina che autorizza i lavori in Amministrazione Diretta è stata pubblicata nella sezione "Amministrazione Trasparente" sul profilo internet della stazione appaltante e contiene la chiara indicazione di:							
A.1.1.1	Motivazione che rende necessaria l 'esecuzione dei lavori in amministrazione diretta							

A.1.1.2	individuazione della quota parte dei lavori che sono svolti in amministrazione diretta							
A.1.1.3	individuazione del responsabile del procedimento (RUP)							
A.1.2	La Delibera/Determina del RUP inerente l'organizzazione e esecuzione dei lavori è stata pubblicata nella sezione Amministrazione Trasparente" sul profilo internet della stazione appaltante e contiene la chiara indicazione di:							
A.1.2.1	dettaglio dei lavori da eseguire in amministrazione diretta							
A.1.2.2	individuazione del personale coinvolto nei lavori in amministrazione diretta							

P – Checklist – ACCORDI DI COLLABORAZIONE TRA ENTI

DESCRIZIONE		NORMA DI RIFERIMENTO	SI	NO	NP	Doc. rif.	Codice irregolarità Decisione UE	NOTE
A – PRESUPPOSTI (l'affidamento non rientra nell'ambito di applicazione del codice quando sono soddisfatte tutte le condizioni) (motivazione nella determina di indizione). Non si applica il Codice:		art. 5						
A	Un accordo concluso esclusivamente tra due o più amministrazioni aggiudicatrici, quando sono soddisfatte **tutte le seguenti condizioni:**	art. 5 c. 6						
	l'accordo stabilisce o realizza una cooperazione tra le amministrazioni aggiudicatrici partecipanti, finalizzata a garantire che i servizi pubblici che essi sono tenuti a svolgere siano prestati nell'ottica di	art. 5 c. 6 lett. a						

	conseguire gli obiettivi che essi hanno in comune; l'attuazione di tale cooperazione è retta solo da considerazioni inerenti all'interesse pubblico	art. 5 c. 6 lett. b						
	le amministrazioni aggiudicatrici partecipanti svolgono sul mercato aperto meno del 20 per cento delle attività interessate dalla cooperazione	art. 5 c. 6 lett. c						
B – PROCEDURA – AFFIDAMENTO DIRETTO								
B	- l'accordo stabilisce o realizza una cooperazione tra le amministrazioni aggiudicatrici partecipanti, con garanzia che i servizi pubblici siano prestati nell'ottica di conseguire gli obiettivi che essi hanno in comune (tramite statuti amministrazioni) - la cooperazione è retta esclusivamente da considerazioni inerenti all'interesse pubblico (tramite documentazione ufficiale) - le amministrazioni aggiudicatrici partecipanti svolgono sul mercato aperto meno del 20 per cento delle attività interessate dalla cooperazione: fatturato totale medio e sua ripartizione (oppure verifica una idonea misura alternativa basata sull'attività, quale i costi sostenuti dalla persona giuridica o amministrazione aggiudicatrice nei settori dei servizi, delle forniture e dei lavori per i tre anni precedenti l'aggiudicazione dell'appalto) (tramite bilanci e contabilità)							
	DESCRIZIONE	NORMA DI RIFERIMENTO	SI	NO	NP	Doc. rif.	Codice irregolarità Decisione UE	NOTE
	C - PRESENTAZIONE DELL'OFFERTA							
C.1	presenza richiesta di ACCORDO DI PROGRAMMA contenente le reciproche prestazioni/offerta da parte dei soggetti interessati							
C.2	presenza nel provvedimento di approvazione dell'accordo della/e motivazione/i del mancato ricorso al mercato							
C.3	presenza di convenzione quadro che disciplina i rapporti giuridici tra gli enti interessati							
C.4	verifica della condizione di eccezionalità della esternalizzazione dei servizi da rendersi o, in alternativa, della esistenza di adeguata motivazione							
C.5	clausola che obbliga al rispetto delle disposizioni comunitarie e nazionali in caso di esternalizzazione							

C.6	pareri resi dagli organi di controllo (ministeri, conferenza Stato/regioni, Commissioni speciali ecc)							

R – Checklist – ACQUISTI SUL MERCATO ELETTRONICO

DESCRIZIONE		NORMA DI RIFERIMENTO	SI	NO	NP	Doc. rif.	Codice irregolarità Decisione UE	NOTE
A – PRESUPPOSTI E ASPETTI GENERALI								
A.1	Il valore è pari o superiore alla soglia dei 5.000 euro e inferiore alle soglie dell'articolo 35	art. 1, c. 450, l.n. 296/2006						

AGEA - Sviluppo Rurale – checklist AUTOVALUTAZIONE_POST_aggiudicazione_gara_vers_2.8 del 15.10.2020

A.2	Il valore è inferiore alla soglia dei 5.000 euro	art. 1, c. 450, l.n. 296/2006						
A.3	Tutte le comunicazioni effettuate dal soggetto aggiudicatore e dal fornitore sono state effettuate utilizzando il Sistema. l'Area Comunicazioni o le altre sezioni del Sistema tramite le quali vengono fornite informazioni agli utenti	art. 22 Reg. E-P						
A.4	Tutti gli atti e i documenti relativi alla procedure sono stati archiviati e conservati	art. 24 Reg. E-P d. lgs. 82/2005						
A.5	L'acquisto non è stato effettuato in pendenza di una sospensione, oppure a seguito di annullamento o revoca dell'abilitazione, o dopo l'invio della richiesta di disabilitazione a carico del fornitore	art. 40 e 41 Reg. E-P						
A.6	La procedura utilizzata non è stata soggetta ad alcun apparente conflitto di interessi	Linee guida ANAC n. 15, adottate con delibera n. 494 del 5.6.2019						
B - ODA								
B.1	Regolarità e completezza del modulo d'Ordine	art. 48 REG. E-P						
B.2	Il documento elettronico generato dal sistema è stato sottoscritto con firma digitale e caricato nel sistema	art. 48 REG. E-P						
B.3	Presenza del contratto (composto dall'Ordine e dalla riga di catalogo del Fornitore relativa al prodotto/servizio acquistato	art. 49 REG. E-P						
	DESCRIZIONE	NORMA DI RIFERIMENTO	SI	NO	NP	Doc. rif.	Codice irregolarità Decisione UE	NOTE
B.4	L'offerta e l'ordine sono conformi alle condizioni contenute nel Catalogo (lotto minimo di Prodotti/Servizi ordinabili, importo minimo di consegna, area di consegna, eventuale disponibilità minima garantita, insussistenza di situazioni di inadempimento nei confronti del fornitore)	art. 49 REG. E-P						
B.6	Sono stati verificati in capo all'aggiudicatario i requisiti economico-finanziari e tecnico-professionali	art. 36 c. 6-ter						

B.7	Sono stati verificati in capo all'aggiudicatario i requisiti generali e l'assenza dei motivi di esclusione di cui all'articolo 80 (solo se il soggetto aggiudicatario non rientra tra gli operatori economici verificati a campione dal soggetto responsabile dell'ammissione alla piattaforma)	art. 36 c. 6-bis e 6-ter						
C - RDO								
C.1	Numero e modalità di individuazione degli operatori economici consultati							
C.2	Nel modulo RDO sono indicati un termine congruo e sufficiente entro il quale i fornitori possono inviare la loro offerta, nonché il termine entro il quale l'offerta rimarrà valida, efficace e irrevocabile, e potrà pertanto essere accettata dal soggetto aggiudicatore	art. 50 REG E-P						
C.4	L'offerta del fornitore riguarda servizi, forniture e lavori di manutenzione; è presentata tramite il Sistema; è completa in ogni suo elemento e sottoscritta con firma digitale	art. 51 REG E-P						
C.5	L'offerta del fornitore è conforme alle eventuali caratteristiche minime stabilite dal Capitolato tecnico di ciascun Capitolato d'oneri	art. 51 REG E-P						
C.6	In caso di accettazione dell'offerta entro il termine di validità e irrevocabilità: presenza e regolarità del contratto (il sistema genera il "documento di stipula" che vale contratto, da sottoscriversi con firma digitale e caricarsi sul Sistema)	art. 52 REG E-P						
C.7	Invio del contratto all'aggiudicatario	art. 53 REG E-P						
C.8	Adempimento degli obblighi pubblicitari	art. 53 REG E-P						
C.9	Sono stati verificati in capo all'aggiudicatario I requisiti economico-finanziari e tecnico-professionali	art. 36 c. 6-ter						
C.10	Sono stati verificati in capo all'aggiudicatario i requisiti generali e l'assenza dei motivi di esclusione di cui all'articolo 80 (solo se il soggetto aggiudicatario non rientra tra gli operatori economici verificati a campione dal soggetto responsabile dell'ammissione alla piattaforma)	art. 36 c. 6-bis e 6-ter						
	DESCRIZIONE	NORMA DI RIFERIMENTO	SI	NO	NP	Doc. rif.	Codice irregolarità Decisione UE	NOTE
D.1	Numero e modalità di individuazione degli operatori economici consultati							

AGEA - Sviluppo Rurale – checklist AUTOVALUTAZIONE_POST_aggiudicazione_gara_vers_2.8 del 15.10.2020

D.2	Nel modulo sono indicati un termine congruo e sufficiente entro il quale i fornitori possono inviare la loro offerta, nonché il termine entro il quale l'offerta rimarrà valida, efficace e irrevocabile, e potrà pertanto essere accettata dal soggetto aggiudicatore	Manuale AcquistinretePA – predisposizione trattativa diretta						
D.3	L'offerta del fornitore riguarda servizi, forniture e lavori di manutenzione; è presentata tramite il Sistema; è completa in ogni suo elemento e sottoscritta con firma digitale	Manuale AcquistinretePA – predisposizione trattativa diretta						
D.4	L'offerta del fornitore è conforme alle eventuali caratteristiche minime stabilite dal Capitolato tecnico di ciascun Capitolato d'oneri	Manuale AcquistinretePA – predisposizione trattativa diretta						
D.5	In caso di accettazione dell'offerta entro il termine di validità e irrevocabilità: presenza e regolarità del contratto (il sistema genera il "documento di stipula" che vale contratto, da sottoscriversi con firma digitale e caricarsi sul Sistema)	Manuale AcquistinretePA – predisposizione trattativa diretta						
D.6	Invio del contratto all'aggiudicatario	Manuale AcquistinretePA – predisposizione trattativa diretta						
D.7	Adempimento degli obblighi pubblicitari	Manuale AcquistinretePA – predisposizione trattativa diretta						
D.8	Sono stati verificati in capo all'aggiudicatario i requisiti economico-finanziari e tecnico-professionali	art. 36 c. 6-ter						
D.9	Sono stati verificati in capo all'aggiudicatario i requisiti generali e l'assenza dei motivi di esclusione di cui all'articolo 80 (solo se il soggetto aggiudicatario non rientra tra gli operatori economici verificati a campione dal soggetto responsabile dell'ammissione alla piattaforma)	art. 36 c. 6-bis e 6- ter						

GAL LE CITTA' DI CASTEL DEL MONTE

DETERMINAZIONE DEL RESPONSABILE UNICO DEL PROCEDIMENTO N. 5 del 6.5.2022

Piano di Sviluppo Rurale 2014-2020. Misura 19 - Sottomisura 19.2. SSL 2014/2020 GAL le Città di Castel del Monte S.c.ar.l. - INTERVENTO 1.2 - Il Paesaggio di Castel del Monte. Avviso Pubblico pubblicato sul B.U.R.P. 140 del 11-11-2021. Approvazione elenco delle Domande di Sostegno ammissibili e non ammissibili.

Il Responsabile Unico del Procedimento

VISTO il Regolamento (UE) n. 1303/2013 del Parlamento Europeo e del Consiglio del 17/12/2013 recante disposizioni comuni sul Fondo europeo di sviluppo regionale, sul Fondo sociale europeo, sul Fondo di coesione, sul Fondo europeo agricolo dello sviluppo rurale e sul Fondo europeo degli affari marittimi e la pesca e disposizioni generali sul Fondo europeo di sviluppo regionale, sul Fondo sociale europeo, sul Fondo di coesione, sul Fondo europeo agricolo dello sviluppo rurale e sul Fondo europeo degli affari marittimi e la pesca, e che abroga il Regolamento (CE) n. 1083/2006 del Consiglio;

VISTO il Regolamento (UE) n. 1305/2013 del Parlamento Europeo e del Consiglio del 17/12/2013 sul sostegno allo sviluppo rurale da parte del Fondo europeo agricolo dello sviluppo rurale (FEASR) e che abroga il Regolamento (CE) n. 1698/2005 del Consiglio;

VISTO il Regolamento (UE) n. 651/2014 della Commissione, del 17 giugno 2014, che dichiara alcune categorie di aiuti compatibili con il mercato interno in applicazione degli articoli 107 e 108 del Trattato;

VISTO il Regolamento (UE) n. 702/2014 della Commissione del 25 giugno 2014 che dichiara compatibili con il mercato interno, in applicazione degli articoli 107 e 108 del trattato sul funzionamento dell'Unione europea, alcune categorie di aiuti nei settori agricolo e forestale e nelle zone rurali e che abroga il regolamento della Commissione (CE) n. 1857/2006;

VISTO il Regolamento Delegato (UE) n. 807/2014 della Commissione del 11/03/2014 che integra talune disposizioni del Reg. (UE) n. 1305/2013 del Parlamento europeo e del Consiglio sul sostegno allo sviluppo rurale da parte del FEASR;

VISTO il Regolamento di Esecuzione (UE) N. 808/2014 della Commissione del 17 luglio 2014 recante modalità di applicazione del regolamento (UE) n. 1305/2013 del Parlamento europeo e del Consiglio sul sostegno allo sviluppo rurale da parte del FEASR;

VISTO il Regolamento di esecuzione (UE) 809/2014 del 17 luglio 2014 recante modalità di applicazione del regolamento (UE) n. 1306/2013 del Parlamento europeo e del Consiglio per quanto riguarda il sistema integrato di gestione e di controllo, le misure di sviluppo rurale e la condizionalità;

VISTA la Decisione della Commissione Europea C(2014) 8021 del 29/10/2014 di approvazione dell'Accordo di Partenariato 2014-2020 con l'Italia e definizione delle modalità di applicazione dei Fondi Strutturali di Investimento e dei Programmi di Sviluppo Rurale (PSR);

VISTA la Decisione della Commissione Europea C(2015) 8412 del 24/11/2015 che approva il Programma di Sviluppo Rurale della Regione Puglia per il periodo di programmazione 2014-2020 ai fini della concessione di un sostegno da parte del FEASR;

VISTA la Deliberazione della Giunta Regionale della Puglia n. 2424 del 30/12/2015 recante "Programma di Sviluppo Rurale della Puglia 2014-2020 – Approvazione definitiva e presa d'atto della Decisione della Commissione Europea del 24/11/2015, n. C(2015) 8412";

VISTE le Decisioni di esecuzione C(2017) 499 del 25 gennaio 2017, C(2017) 3154 del 5 maggio 2017 e C(2017) 5454 del 27/7/2017 e C(2017) 7387 del 31/10/2017 nonché la C(2018) 5917 del 06/09/2018 che approvano le modifiche al Programma di Sviluppo Rurale (PSR) della Regione Puglia per il periodo di programmazione 2014-2020;

VISTE le "Linee guida sull'ammissibilità delle spese relative allo sviluppo rurale 2014-2020" adottate in Conferenza Stato-Regioni nella seduta del 09/05/2019;

VISTO il Piano di Azione Locale del Gruppo di Azione Locale Le Città di Castel del Monte S.C.AR.L. (di seguito,

per brevità, GAL Le Città di Castel del Monte), approvato dalla Regione Puglia con Determinazione dell'Autorità di Gestione n. 178 del 13/09/2017;

VISTA la Convenzione tra Regione Puglia e GAL Le Città di Castel del Monte sottoscritta in data 08/11/2017 registrata in data 11/01/2018 presso l'Ufficio Territoriale di BARI dell'Agenzia delle Entrate al n. 276;

VISTA la delibera del CdA del 5/10/2021 con la quale è stato approvato l'Avviso Pubblico relativo alla Sottomisura 19.2. SSL 2014/2020 - INTERVENTO 1.2 – Il Paesaggio di Castel del Monte pubblicato sul B.U.R.P. 140 del 11-11-2021;

VISTA la determina n. 1 del 12 gennaio 2022 con la quale sono stati prorogati i termini di presentazione delle Domande di Sostegno (di seguito, per brevità, DdS);

CONSIDERATO che, ai sensi del paragrafo 13 "Modalità e termini per la presentazione delle domande di sostegno e della documentazione" dell'Avviso, n. 4 (quattro) DdS sono state presentate a SIAN entro il 7/2/2022;

CONSIDERATO che sono state ritenute ricevibili n. 4 domande di sostegno e non ricevibili n. 0 domande di sostegno;

VISTA la delibera del CdA del 29/3/2022 e il successivo atto del Presidente del Consiglio di Amministrazione del 30/3/2022 con cui è stata nominata la Commissione Tecnica di Valutazione incaricata alla verifica di ammissibilità delle DdS pervenute e ritenute ricevibili;

PRESO ATTO che la Commissione Tecnica di Valutazione nominata per l'istruttoria tecnico- amministrativa delle domande di sostegno, ha inviato al RUP le risultanze finali relative alla fase di ammissibilità, così come di seguito riportato:

• n. 4 domande di sostegno ammissibili;

PRESO ATTO degli esiti dell'attività di istruttoria tecnico-amministrativa effettuata dalla Commissione Tecnica di Valutazione, con i quali sono stati comunicati i punteggi attribuiti a ciascun progetto, l'investimento ammissibile a finanziamento;

CONSIDERATO che al paragrafo 16 "Attribuzione dei punteggi, formulazione e pubblicazione della graduatoria" è stabilito che:

− il punteggio complessivo da attribuire a ciascuna DdS deriva dall'applicazione dei criteri di selezione riportati al paragrafo 15;

− a parità di punteggio la priorità sarà data Domande di Sostegno che richiedono un investimento minore;

− in caso di ulteriore parità di punteggio si procederà al sorteggio;

− i progetti che non conseguono il punteggio minimo stabilito nei Criteri di selezione pari a 30 punti non saranno collocati nella graduatoria;

La pubblicazione sul BURP e sul sito assume valore di notifica del punteggio conseguito e della relativa posizione in graduatoria.

RITENUTO di dover procedere, ai sensi di quanto stabilito al paragrafo 17 "Istruttoria e concessione del sostegno", all'approvazione della graduatoria provvisoria contenente l'elenco delle domande ritenute ammissibili di cui all'Allegato A;

CONSIDERATO che ai sensi di quanto stabilito al paragrafo 14 "documentazione da presentare in allegato alla domanda di sostegno", i beneficiari potranno presentare, entro e non oltre 120 giorni dalla pubblicazione della graduatoria, i titoli abilitativi;

RITENUTO di dover procedere, ai sensi di quanto stabilito al paragrafo 17 "Istruttoria Tecnico Amministrativa e concessione del sostegno", all'approvazione della graduatoria provvisoria contenente l'elenco delle domande ritenute ammissibili e collocabili in graduatoria di cui all'Allegato A;

RITENUTO opportuno precisare che l'ammissione alla successiva fase di istruttoria tecnica amministrativa non costituisce ammissione all'aiuto, in quanto la stessa è condizionata all'esito favorevole a seguito della verifica del possesso dei titoli abilitativi da parte dei beneficiari;

CONSIDERATO che a seguito della verifica della suddetta documentazione prodotta dal beneficiario effettuata dalla Commissione Tecnica di Valutazione, sarà stabilito l'esito definitivo attraverso la pubblicazione della graduatoria finale con apposito provvedimento del RUP che sarà pubblicato sul sito www.galcdm.it e sul BURP;

CONSIDERATO che per i beneficiari che hanno richiesto in domanda di sostegno un importo superiore ai limiti stabiliti dal paragrafo 12 dell'Avviso, l'importo eccedente sarà a totale carico del beneficiario, il quale ha l'obbligo di realizzare l'intero progetto approvato.

Tutto ciò premesso, per le ragioni sopra riportate, il Responsabile del Procedimento

DETERMINA

- di prendere atto di quanto indicato nelle premesse e che qui si intende integralmente riportato;
- approvare l'elenco "Allegato A" composto da n. 4 domande di sostegno ammissibili;
- ammettere alla successiva fase di istruttoria tecnico-amministrativa le ditte collocate in graduatoria che dovranno presentare i titoli abilitativi entro e non oltre 120 giorni dalla pubblicazione della graduatoria provvisoria;
- precisare che l'ammissione alla successiva fase di istruttoria tecnica amministrativa non costituisce ammissione all'aiuto, in quanto la stessa è condizionata all'esito favorevole a seguito della verifica del possesso dei titoli abilitativi da parte dei beneficiari;
- precisare che per i beneficiari che hanno richiesto in domanda di sostegno un importo superiore ai limiti stabiliti dal paragrafo 12 dell'Avviso, l'importo eccedente sarà a totale carico del beneficiario, il quale ha l'obbligo di realizzare l'intero progetto approvato;
- di pubblicare il presente provvedimento e relativi allegati nel Bollettino Ufficiale della Regione Puglia, nel sito ufficiale www.galcdm.it;
- dare atto che la pubblicazione del presente provvedimento e relativi allegati assume valore di notifica ai soggetti collocati in elenco;
- di dare atto che il presente provvedimento è immediatamente esecutivo;
- di dare atto che il presente provvedimento viene redatto in forma integrale.

Il Responsabile Unico del Procedimento
(avv. Paolo de Leonardis)

Misura 19 - Sottomisura 19.2. SSL 2014/2020 GAL le Città di Castel del Monte S.c.ar.l. - INTERVENTO 1.2 – Il Paesaggio di Castel del Monte_ Allegato A alla determina R.U.P. n.5 del 6.5.2022							
GRADUATORIA PROVVISORIA							
N.	**Numero DdS**	**CUAA**	**Denominazione**	**Investimento richiesto in DDS**	**Investimento non ammissibile**	**Contributo richiesto e Concedibile**	**Punti**
1	24250004371		BRUNO ANGELA	69.971.60 €	0 €	34.985,80 €	85
2	24250004728		REGANO PASQUALE	22.442,63 €	0 €	11.221,32 €	65
3	24250004389		FERRI CATALDO	69.836,96 €	0 €	34.918.48 €	41,25
4	24250004454		SOC. AGR. COUNTRY LIFE SNC	69.864,51 €	0 €	34.932,26 €	41,25

GAL MERIDAUNIA

Avviso pubblico per la presentazione di domande di sostegno - Azione 2.2 - Intervento 2.2.2 "Sostegno agli investimenti per la trasformazione/commercializzazione e lo sviluppo dei prodotti agricoli nel Comune di Lucera".



GRUPPO DI AZIONE LOCALE
MERIDAUNIA Soc. Cons. a r.l.

FONDO F.E.A.S.R
PROGRAMMA SVILUPPO RURALE DELLA REGIONE PUGLIA 2014-2020
PIANO DI AZIONE LOCALE "MONTI DAUNI"

AVVISO PUBBLICO
PER LA PRESENTAZIONE DI DOMANDE DI SOSTEGNO

AZIONE 2.2
Sostegno alla trasformazione e commercializzazione

INTERVENTO 2.2.2
Sostegno agli investimenti per la trasformazione/commercializzazione e lo sviluppo dei prodotti agricoli nel Comune di Lucera

Approvato nel C.d.A. DEL C. D. A. del 11/02/2022 verbale n. 245 del 11/02/2022

Sommario

1. PREMESSA....3
2. NORMATIVA DI RIFERIMENTO....3
3. PRINCIPALI DEFINIZIONI....6
4. OBIETTIVI DELL'INTERVENTO E FINALITÀ DELL'AVVISO E CONTRIBUTO DIRETTO A PRIORITA' E FOCUS AREA....8
5. LOCALIZZAZIONE....9
6. RISORSE FINANZIARIE....9
7. SOGGETTI BENEFICIARI....9
8. CONDIZIONI DI AMMISSIBILITÀ....9
9. DICHIARAZIONI E IMPEGNI....10
10. TIPOLOGIE DEGLI INVESTIMENTI E COSTI AMMISSIBILI....12
10.A - IMPUTABILITÀ, PERTINENZA, CONGRUITÀ E RAGIONEVOLEZZA....13
10.B - LEGITTIMITÀ E TRASPARENZA DELLE SPESE....14
11. AMMISSIBILITÀ ED ELEGGIBILITÀ DELLE SPESE, DEI DOCUMENTI GIUSTIFICATIVI E MODALITÀ DI PAGAMENTO DELLESPESE....15
12. TIPOLOGIA ED ENTITA' DEL SOSTEGNO PUBBLICO....16
13. MODALITA' E TERMINI PER LA PRESENTAZIONE DELLE DOMANDE DI SOSTEGNO .16
14. DOCUMENTAZIONE DA ALLEGARE ALLA DOMANDA DI SOSTEGNO....18
15. CRITERI DI SELEZIONE....20
16. ATTRIBUZIONE DEI PUNTEGGI, FORMULAZIONE E PUBBLICAZIONE DELLA GRADUATORIA....20
17. ISTRUTTORIATECNICO-AMMINISTRATIVA E CONCESSIONE DEL SOSTEGNO....21
18. TIPOLOGIA E MODALITÀ DI EROGAZIONE DEL SOSTEGNO–PRESENTAZIONE DELLE DDP ……23
19. RICORSI E RIESAMI....25
20. TRASFERIMENTO DELL'AZIENDA E DEGLI IMPEGNI ASSUNTI, RECESSO/RINUNCIA DAGLI IMPEGNI....26
21. VARIANTI E PROROGHE, SANZIONI E REVOCHE....26
22. VERIFICABILITÀ E CONTROLLABILITÀ DELLE MISURE (VCM)....27
23. NORMATIVA SUGLI AIUTI DI STATO....28
24. DISPOSIZIONI GENERALI....28
25. RELAZIONI CON IL PUBBLICO....30
26. INFORMATIVA E TRATTAMENTO DATI PERSONALI....30

1. PREMESSA

Con il presente documento il GAL Meridaunia dà attuazione agli interventi previsti nel Piano di Azione Locale per l'AZIONE 2.2 - Sostegno alla trasformazione e commercializzazione - INTERVENTO 2.2.2 - Sostegno agli investimenti per la trasformazione/commercializzazione e lo sviluppo dei prodotti agricoli nel Comune di Lucera.
Il presente bando definisce i criteri e le procedure di attuazione e disciplina la presentazione delle domande di sostegno e pagamento da parte dei potenziali beneficiari ed il relativo procedimento.
Le domande di sostegno da presentarsi in adesione al presente bando possono essere proposte unicamente nell'ambito del Piano di Azione Locale (PAL) "Monti Dauni" presentato dal GAL "MERIDAUNIA" Soc. cons. a r. l., a valere sul Programma di Sviluppo Rurale 2014-2020 della Regione Puglia.
L'intervento prevede incentivi per la trasformazione, lavorazione e commercializzazione di prodotti agricoli, di cui all'allegato I del Trattato sul Funzionamento dell'Unione Europea (TFUE), provenienti da produttori primari.

2. NORMATIVA DI RIFERIMENTO

- Regolamento (UE) n. 1303/2013 del Parlamento europeo e del Consiglio del 17/12/2013 recante disposizioni comuni sul Fondo europeo di sviluppo regionale, sul Fondo sociale europeo, sul Fondo di coesione, sul Fondo europeo agricolo dello sviluppo rurale e sul Fondo europeo degli affari marittimi e la pesca e disposizioni generali sul Fondo europeo di sviluppo regionale, sul Fondo sociale europeo, sul Fondo di coesione e sul Fondo europeo per gli affari marittimi e la pesca, e che abroga il Reg. (CE) n. 1083/2006 del Consiglio;
- Regolamento (UE) n. 1305/2013 del Parlamento europeo e del Consiglio del 17/12/2013 sul sostegno allo sviluppo rurale da parte del FEASR e che abroga il Reg. (CE) n. 1698/2005 del Consiglio;
- Regolamento (UE) n. 1306/2013 del Parlamento europeo e del Consiglio del 17/12/2013 su finanziamento, gestione e monitoraggio della politica agricola comune e che abroga i Reg. (CEE) n. 352/78, (CE) n. 165/94, (CE) n. 2799/98, (CE) n. 814/2000, (CE) n. 1290/2005 e (CE) n. 485/2008;
- Regolamento (UE) n. 1307/2013 del Parlamento europeo e del Consiglio del 17/12/2013 recante norme sui pagamenti diretti agli agricoltori nell'ambito dei regimi di sostegno previsti dalla politica agricola comune e che abroga il Reg. (CE) n. 637/2008 del Consiglio e il Reg. (CE) n. 73/2009 del Consiglio;
- Regolamento (UE) della Commissione dell'11 marzo 2014, n. 640 che integra il Reg. (UE) n. 1306/2013 del Parlamento europeo e del Consiglio per quanto riguarda il sistema integrato di gestione e di controllo e le condizioni per il rifiuto o la revoca di pagamenti nonché le sanzioni amministrative applicabili ai pagamenti diretti, al sostegno allo sviluppo rurale e alla condizionalità;
- Regolamento (UE) n. 1308/2013 del Parlamento europeo e del Consiglio del 17/12/2013 recante organizzazione comune dei mercati dei prodotti agricoli e che abroga i regolamenti (CEE) n. 922/72, (CEE) n. 234/79, (CE) n. 1037/2001 e (CE) n. 1234/2007 del Consiglio;
- Regolamento (UE) n. 807/2014 della Commissione del 11/03/2014 che integra talune disposizioni del Reg. (UE) n. 1305/2013 del Parlamento europeo e del Consiglio sul sostegno al FEASR e che introduce disposizioni transitorie;

- Regolamento (UE) n. 808/2014 della Commissione del 17/07/2014 recante modalità di applicazione del Reg. (UE) n. 1305/2013 del Parlamento europeo e del Consiglio sul sostegno allo sviluppo rurale da parte del FEASR;
- Regolamento (UE) n. 809/2014 della Commissione del 17/07/2014 recante modalità di applicazione del Reg. (UE) n. 1306/2013 del Parlamento europeo e del Consiglio per quanto riguarda il sistema integrato di gestione e di controllo, le misure di sviluppo rurale e la condizionalità;
- Regolamento (UE) n. 834/2014 della Commissione del 22/07/2014 che stabilisce norme per l'applicazione del quadro comune di monitoraggio e valutazione della politica agricola comune;
Regolamento (UE) n. 907/2014 della Commissione del 11/03/2014 che integra il Regolamento (UE) n. 1306/2013 del Parlamento europeo e del Consiglio per quanto riguarda gli organismi pagatori e altri organismi, la gestione finanziaria, la liquidazione dei conti, le cauzioni e l'uso dell'euro;
- Regolamento (UE) n. 908/2014 della Commissione del 06/08/2014 recante modalità di applicazione del Regolamento (UE) n. 1306/2013 del Parlamento europeo e del Consiglio per quanto riguarda gli organismi pagatori e altri organismi, la gestione finanziaria, la liquidazione dei conti, le norme sui controlli, le cauzioni e la trasparenza;
- Raccomandazione della Commissione del 6 maggio 2003 relativa alla definizione delle microimprese, piccole e medie imprese - (2003/361/CE);
- Regolamento (UE) N. 1407/2013 della Commissione del 18 dicembre 2013 relativo all'applicazione degli articoli 107 e 108 del trattato sul funzionamento dell'Unione europea agli aiuti «de minimis»;
- Regolamento (CE) n. 852/2004 del Parlamento Europeo e del Consiglio del 29 aprile 2004 sull'igiene dei prodotti alimentari;
- Regolamento (CE) n. 853/2004 del Parlamento Europeo e del Consiglio del 29 aprile 2004 che stabilisce norme specifiche in materia di igiene per gli alimenti di origine animale.
- Reg. (CE) N. 834/2007 del Consiglio del 28 giugno 2007 relativo alla produzione biologica e all'etichettatura dei prodotti biologici e che abroga il regolamento (CEE) n. 2092/91 e successivo
- Regolamento (UE) 2018/848 del Parlamento europeo e del Consiglio del 30 maggio 2018 relativo alla produzione biologica e all'etichettatura dei prodotti biologici e che abroga il regolamento (CE) n. 834/2007 del Consiglio;
- Regolamento generale sulla protezione dei dati personali (GDPR) UE 679/2016 "Codice in materia di protezione dei dati personali";
- Decreto Ministeriale n. 497 del 17 gennaio 2019 recante "Disciplina del regime di condizionalità, ai sensi del Regolamento (UE) n. 1306/2013 e delle riduzioni ed esclusioni per inadempienze dei beneficiari dei pagamenti diretti e dei programmi di sviluppo rurale", il quale detta la disciplina attuativa e integrativa in materia di riduzioni ed esclusioni di contributi pubblici ai sensi del regolamento di esecuzione (UE) n. 809/2014 e del regolamento (UE) n. 640/2014.
- Deliberazione della Giunta Regionale 7 ottobre 2019, n. 1802 Programma di Sviluppo Rurale 2014-2020 - Misura 19 - Sostegno allo sviluppo locale LEADER. Disciplina delle riduzioni ed esclusioni per inadempienze dei beneficiari delle misure connesse alle superfici e agli animali. Disposizioni applicative in attuazione del Reg. (UE) n. 640/2014 e del D.M. n. 497 del 17 gennaio 2019.
- Decreto legislativo del 09 aprile 2008, n. 81 e s.m.i. in materia di tutela della salute e della sicurezza nei luoghi di lavoro

- Legge Nazionale n. 241 del 07/08/1990 "Nuove norme in materia di procedimento amministrativo e diritto di accesso ai documenti amministrativi" e s.m.i.;
- Decreto Legislativo n. 102 del 27 maggio 2005 su regolazioni dei mercati agroalimentari;
- Decreto legislativo del 03 aprile 2006, n. 152 "Norme in materia ambientale" e s.m.i. (Testo Unico sull'ambiente o Codice dell'ambiente);
- Legge Nazionale n. 296 del 27/12/2006 con riferimento alla Regolarità contributiva;
- Decreto legislativo n. 159 del 6 settembre 2011 e ss.mm.ii. "Codice delle leggi antimafia e delle misure di prevenzione, nonché' nuove disposizioni in materia di documentazione antimafia, a norma degli articoli 1 e 2 della legge 13 agosto 2010, n. 136.";
- Decreto legislativo del 15 novembre 2012, n. 218 "Disposizioni integrative e correttive al D. Lgs. 06/09/2011, n. 159, recante codice delle leggi antimafia e delle misure di prevenzione, nonché nuove disposizioni in materia di documentazione antimafia, a norma degli art. 1 e 2, della Legge 13/08/2010, n. 136";
- D.P.C.M. del 22/07/2011 "Comunicazioni con strumenti informatici tra imprese e amministrazioni pubbliche, ai sensi dell'art. 5-bis del Codice dell'amministrazione digitale, di cui al D. Lgs.07/03/2005, n. 82 e successive modificazioni";
- Linee Guida sull'Ammissibilità delle Spese per lo Sviluppo Rurale 2014-2020, emanate dal Mi.P.A.A.F. Direzione generale dello sviluppo rurale sulla base dell'intesa sancita in Conferenza Stato Regioni nella seduta dell'11 febbraio 2016, aggiornate in base all'Intesa sancita in Conferenza Stato Regioni nella seduta del 9 maggio 2019;
- Articoli 32, 33, 34 e 35 del Reg. (CE) n. 1303/2013 e gli articoli 42, 43, e 44 del Reg. (CE) n. 1305/2013 che definiscono lo sviluppo locale di tipo partecipativo, i contenuti della strategia, i compiti dei Gruppi di Azione Locale (GAL) e i costi sostenuti dai Fondi SIE e le attività di cooperazione;
- Decisione del 29 ottobre 2014, C(2014) 8021 con la quale la Commissione Europea ha approvato l'Accordo di Partenariato 2014-2020 con l'Italia e definisce le modalità di applicazione dei fondi SIE (fondi strutturali di investimento) e dei programmi di sviluppo rurale;
- Decisione del 24 novembre 2015, C(2015) 8412 con la quale Commissione Europea ha approvato il Programma di Sviluppo Rurale della Regione Puglia per il periodo di programmazione 2014-2020 ai fini della concessione di un sostegno da parte del FEASR;
- successivi atti - Decisione del 25/01/2017, C(2017) 499, Decisione del 05/05/2017, C(2017) 315 e Decisione del 27/07/2017, C(2017) 5454 – con cui la Commissione Europea ha approvato le modifiche al Programma di Sviluppo Rurale della Regione Puglia per il periodo di programmazione 2014-2020;
- Deliberazione di Giunta della Regione Puglia n. 2424 del 30 dicembre 2015, pubblicata sul BURP n. 3 del 19 gennaio 2016, "Programma di Sviluppo Rurale della Puglia 2014 - 2020 Approvazione definitiva e presa d'atto della Decisione della Commissione Europea del 24/11/2015, n. C(2015) 8412", che ha preso atto dell'avvenuta approvazione da parte della Commissione Europea del Programma di Sviluppo Rurale della Regione Puglia;
- Determinazione n. 178 del 13/09/2017 dell'Autorità di Gestione PSR 2014-2020, con la quale ha approvato la graduatoria finale delle SSL ammissibili, a seguito di valutazione del Comitato Tecnico Intersettoriale della SSL istituito con determina dell'AdG n. 05 del 01/03/2017;
- Convenzione fra la Regione Puglia e il Gal Meridaunia sottoscritta in data 10 ottobre 2017;

- Regolamento interno del Gal Meridaunia Soc. Cons. a r.l. approvato nell'Assemblea Ordinaria dei Soci del 20/03/2019.
- L.R. n. 28 del 26 ottobre 2006 e Regolamento regionale n. 31 del 27 novembre 2009 "Disciplina in materia di contrasto al lavoro non regolare"

3. PRINCIPALI DEFINIZIONI

- Autorità di Gestione (AdG): rappresenta il soggetto responsabile dell'efficace, efficiente e corretta gestione e attuazione del programma ed è individuata nella figura del Direttore del Dipartimento Agricoltura, Sviluppo Rurale e Tutela dell'Ambiente.
- **Azienda** ai sensi dell'art. 4, lett. b), Reg. (UE) n. 1307/2013: tutte le unità usate per attività agricole e gestite da un agricoltore, situate nel territorio di uno stesso Stato membro.
- **Beneficiario:** come definito dal Reg. (UE) n.640/2014, un agricoltore quale definitone all'articolo 4, paragrafo 1, lettera a), del regolamento (UE) n. 1307/2013 e di cui all'articolo9 dello stesso regolamento.
- Beni immobili: sono beni immobili il suolo, le sorgenti e i corsi d'acqua, gli alberi, gli edifici e le altre costruzioni, anche se unite al suolo a scopo transitorio, e in genere tutto ciò che naturalmente o artificialmente è incorporato al suolo - Art.812 Codice civile -.
- Certificazione biologica: la certificazione da agricoltura biologica viene rilasciata alle aziende solo se in ogni fase del percorso di produzione di un determinato prodotto, vengono rispettate una serie di regole stabilite in Italia dal Ministero delle politiche Agricole Alimentari e Forestali.
- **Conto corrente dedicato:** conto corrente bancario o postale intestato al soggetto beneficiario sul quale dovranno transitare tutte le risorse finanziarie necessarie per la completa realizzazione dell'investimento sia di natura pubblica (contributo in conto capitale/conto interesse) che privata (mezzi propri o derivanti da linee di finanziamento bancario). L'utilizzo di questo conto permette la tracciabilità dei flussi finanziari.
- **Domanda di Sostegno (**di seguito **DdS):** domanda di partecipazione a un determinato regime di sostegno.
- **Domanda di Pagamento (**di seguito **DdP):** domanda presentata dal beneficiario, in seguito alla concessione del sostegno, per l'erogazione dello stesso nelle forme consentite (anticipazione, acconto per stato di avanzamento lavori –SAL- e saldo).
- **Fascicolo Aziendale cartaceo e informatico (FA):** modello cartaceo ed elettronico (DPR 503/99, art. 9 co 1) riepilogativo dei dati aziendali, istituito nell'ambito dell'anagrafe delle aziende (D.Lgs. 173/98, art. 14 c. 3).
- **FEASR:** Fondo Europeo Agricolo per lo Sviluppo Rurale istituito dal Reg. (UE)1305/2013.
- Filiera agro-alimentare: insieme di attori e di interazioni che contribuiscono alle varie fasi del percorso che l'alimento subisce a partire dalla fase di produzione/raccolta della materia prima alimentare fino al consumo da parte dell'utente finale.
- Accordo di filiera plurisettoriale: accordo di collaborazione fra imprese operanti in settori economici diversi (es.: ristorazione, commercio, turismo, servizi, artigianato, ecc.).
- Accordo di filiera monosettoriale: accordo di collaborazione fra imprese operanti nello stesso settore (es. solo aziende agricole).

- **Focus Area (FA):** le priorità sono articolate in Focus Area che costituiscono obiettivi specifici.
- **Gruppi di Azione Locale (GAL):** raggruppamenti di soggetti pubblici e privati, rappresentativi dei diversi contesti socio-economici, operanti su specifiche aree omogenee come definite dalla scheda di Misura 19 del PSR Puglia 2014-2020.
- **Impegni, Criteri ed Obblighi (ICO):** elementi connessi all'ammissibilità al sostegno delle sottomisure/operazioni a cui i beneficiari devono attenersi a partire dall'adesione all'avviso pubblico di selezione e fino alla conclusione del periodo di impegno. Tali ICO ai fini del V.C.M. (Valutazione 4 Controllabilità Misure - art. 62 Reg.(UE) n.1305/2013) vengono scomposti in singoli Elementi di Controllo (E.C.). Gli E.C. vengono dettagliati in funzione della tempistica del controllo, della tipologia di controllo, delle fonti da utilizzare e delle modalità operative specifiche di esecuzione dei controlli (cosiddetti passi del controllo).
- **Microimprese e piccole imprese di cui all' All. I del Reg. (UE) 702/2014:** la categoria delle microimprese e delle piccole e medie imprese (PMI) è costituita da imprese che occupano meno di 250 persone, il cui fatturato annuo non supera i 50 milioni di EUR e/o il cui totale di bilancio annuo non supera i 43 milioni di EURO.
- **Obiettivo Tematico (OT):** linee strategiche di intervento. Sono 11 Obiettivi supportati dai Fondi SIE per contribuire alla Strategia Europa 2020 e sono elencati all'art.9 del Regolamento 1303/2013; corrispondono, in linea di massima, agli Assi prioritari in cui sono articolati i Programmi operativi. Al singolo Obiettivo tematico sono riconducibili le diverse priorità di investimento proprie dei Fondi, elencate nei regolamenti specifici.
- **Organismo Pagatore (OP):** servizi e organismi degli Stati membri, incaricati di gestire e controllare le spese, di cui all'articolo 7, del regolamento (CE) n. 1306/2013, e in tale fattispecie AGEA.
- **Piano di Azione Locale (PAL):** documento attraverso il quale il GAL traduce gli obiettivi in azioni concrete.
- **Priorità:** gli obiettivi della politica di sviluppo rurale che contribuiscono alla realizzazione della Strategia Europa 2020 per una crescita intelligente, sostenibile e inclusiva, perseguiti tramite sei priorità dell'Unione in materia di sviluppo rurale di cui all'art. 5 Reg. (UE) n. 1305/2013 e all'art. 6 del Reg. (UE) n. 508/2014che, a loro volta, esplicitano i pertinenti obiettivi tematici del quadro comune (QSC) di cui all'art. 10 del Reg.(UE) n. 1303/2013.
- **SIAN:** sistema informativo unificato dei servizi del comparto agricolo, agroalimentare e forestale messo a disposizione dal Ministero delle Politiche Agricole Alimentari e Forestali e dall'Agea, tramite il quale vengono gestite le domande di sostegno e pagamento relative agli interventi attuati a valere sul PSR per la Puglia 2014-2020.
- **Strategia di Sviluppo Locale (SSL):** insieme coerente di operazioni rispondenti a obiettivi e bisogni locali che si attua tramite la realizzazione di azioni relative agli ambiti tematici individuati fra quelli indicati nella scheda di Misura 19 del PSR Puglia 2014-2020. La strategia di sviluppo locale è concepita ed eseguita da un gruppo di azione locale (GAL) e deve essere innovativa, integrata e multisettoriale.
- **Strategia Nazionale per le Aree Interne (SNAI):** strategia nazionale contenuta anche nell'Accordo di Partenariato, finalizzata al rilancio delle aree interne ovvero le zone del Paese più distanti dai grandi centri di agglomerazione e dai servizi di base (scuola, salute e mobilità).
- **V.C.M.:** Valutazione e controllabilità delle Misure ex art. 62 Reg. (UE) n. 1305/2013.

Innovazione delle produzioni e dei processi produttivi in agricoltura e all'efficienza energetica: (Criterio n. 4 par.15)

Il concetto di innovazione del presente bando fa riferimento al documento della Commissione "Guidelines on programming for innovation and the implementation of the EIP for agricultural productivity and sustainability" per il periodo di programmazione 2014-2020. In sintesi, l'innovazione intesa come una nuova idea che si dimostra efficace in pratica. Essa può essere di tipo tecnologico e non, organizzativo o sociale. Può basarsi su pratiche/processi nuovi, ma anche su quelli tradizionali considerati in nuovi ambienti geografici o contesti ambientali. La nuova idea può essere un nuovo prodotto, pratica, servizio, processo produttivo o un nuovo modo di organizzare le cose. Una nuova idea diventa un'innovazione solo se è ampiamente adottata e dimostra la sua utilità nella pratica. L'innovazione non dipende solo dalla solidità dell'idea, ma anche dalle possibilità in termini di mercato, dalla volontà del settore di assumerla, dall'efficacia in termini di costi. Tale innovazione si renderà evidente anche nelle strategie di marketing e comunicazione e nell'utilizzo di tecnologie e multimedia. Questo concetto è declinato in più livelli: a) innovazione di prodotto o di servizio; b) innovazione di processo; c) innovazione organizzativa, gestionale o tecnologica; d) innovazione strategica o di modello di business; e) innovazione territoriale e carattere pilota.

Rispetto al criterio dell'innovazione tecnologica e multimedialità, nello specifico si intendono applicati in modo funzionale agli strumenti di comunicazione e marketing per la valorizzazione e promozione del prodotto e dell'impresa. A tal riguardo si individuano i seguenti strumenti di base utili allo sviluppo del modello di business: a) sito internet dell'azienda; b) social media; c) piattaforma e-commerce; d) soluzioni tecnologiche per la navigazione immersiva, interattiva e partecipativa del e nell'ambiente reale (realtà aumentata, realtà virtuale e ricostruzioni 3D). L'applicazione dei punteggi avverrà nella descrizione dello sviluppo di almeno due degli strumenti sopra evidenziati.

4. OBIETTIVI DELL'INTERVENTO E FINALITÀ DELL'AVVISO E CONTRIBUTO DIRETTO A PRIORITA' E FOCUS AREA

L'azione riguarda la trasformazione, lavorazione e commercializzazione di prodotti agricoli, di cui all'allegato I del Trattato sul Funzionamento dell'Unione Europea (TFUE), provenienti da produttori primari.

Il comparto agricolo dei Monti Dauni genera poco valore aggiunto, fermandosi alla prima fase della filiera (solo produzione), l'azione è pertanto finalizzata alla valorizzazione delle produzioni del territorio tramite la trasformazione e commercializzazione, favorendo il turismo enogastronomico e il dialogo fra agricoltura e operatori del turismo.

In particolare sono previsti interventi per:

- il miglioramento delle strutture e degli impianti di stoccaggio, lavorazione/trasformazione, confezionamento e commercializzazione dei prodotti agricoli (ristrutturazione, ammodernamento, ampliamento);

- l'introduzione di tecnologie e processi produttivi innovativi finalizzati a rispondere a nuove opportunità di mercato, a sviluppare prodotti di qualità e alla sicurezza alimentare;
- il miglioramento delle performance ambientali del processo produttivo e della sicurezza del lavoro;
- investimenti di innovazione digitale.

L'Azione concorre a soddisfare i seguenti fabbisogni primari: F.1 Arrestare il fenomeno dello spopolamento rafforzando il tessuto produttivo esistente e creando nuova occupazione; F.5 Valorizzare il patrimonio culturale, archeologico, naturalistico ed enogastronomico dell'area; contribuisce in modo diretto a soddisfare la Priorità 6 – Adoperarsi per l'inclusione sociale, la riduzione della povertà e lo sviluppo economico nelle zone rurali e la Focus Area (FA) 6B "stimolare lo sviluppo locale nelle zone rurali" e in modo indiretto la FA 2A "potenziare la redditività delle aziende agricole".

5. LOCALIZZAZIONE

Gli interventi devono essere realizzati nel territorio del comune di Lucera.

6. RISORSE FINANZIARIE

Le risorse finanziarie attribuite al presente Bando sono pari a **euro 428.679,68 di** contributo pubblico.

7. SOGGETTI BENEFICIARI

Sono beneficiari del presente Avviso le microimprese e piccole imprese, in forma singola e associata, come definite dalla Raccomandazione 2003/361/CE della Commissione del 6 maggio 2003, che operano nella trasformazione/lavorazione/commercializzazione dei prodotti agricoli. Si specifica che i prodotti in uscita possono essere sia compresi nell'Allegato I del TFUE, di cui all'art.42, sia non compresi (per i quali si applica la normativa sugli Aiuti di Stato).

8. CONDIZIONI DI AMMISSIBILITÀ

Il richiedente deve possedere, alla data di presentazione della DdS i requisiti indicati al paragrafo precedente e rispettare le seguenti condizioni di ammissibilità:

a) non abbia subito condanne, con sentenza passata in giudicato, per delitti consumati o tentati, o per reati contro la Pubblica Amministrazione o per ogni altro delitto da cui derivi, quale pena accessoria, l'incapacità di contrattare con la Pubblica amministrazione, o in materia di salute e sicurezza sul luogo di lavoro, di cui al D.Lgs. n. 81/2008, o per reati di frode o sofisticazione di prodotti alimentari di cui al titolo VI capo II e Titolo VIII capo II del codice Penale e di cui agli artt. 5, 6 e12 della Legge n. 283/1962 (nei casi pertinenti);
b) in caso di società e associazioni anche prive di personalità giuridica, non abbia subito sanzione interdittiva a contrarre con la Pubblica amministrazione, di cui all'art. 9, comma 2, lettera d) D.Lgs. n. 231/01;
c) non sia sottoposto a procedure concorsuali ovvero non sia in stato di fallimento, di liquidazione coatta, di concordato preventivo, e/o non sia in presenza di un procedimento in corso per la

dichiarazione di una di tali situazioni;

d) presenti regolarità contributiva e non sia destinatario di provvedimento di esclusione da qualsiasi concessione ai sensi dell'art. 2 comma 2 Regolamento regionale n. 31 del 2009;
e) non aver riportato condanne penali e di non avere procedimenti penali in corso (in caso negativo dovranno essere dichiarati le eventuali condanne e/o i procedimenti penali);
f) non essere stato, negli ultimi 2 anni, oggetto di revoca e recupero di benefici precedentemente concessi nell'ambito della stessa Tipologia d'intervento del PSR 2014-2020, ovvero della corrispondente Misura del PSR 2007-2013, non determinati da espressa volontà di rinuncia, e ad eccezione dei casi in cui sia ancora in corso un contenzioso;
g) non essere destinatario di un vigente provvedimento di sospensione del finanziamento nell'ambito della stessa Tipologia d'intervento del PSR 2014-2020, ovvero della corrispondente Misura del PSR 2007-2013;
h) non essere stato oggetto, nell'anno precedente, o nell'anno civile in corso, di provvedimenti di recupero delle somme liquidate, a mezzo escussione delle polizze fideiussorie nell'ambito della stessa Tipologia d'intervento del PSR 2014-2020, ovvero della corrispondente Misura del PSR 2007-2013;
i) aver provveduto al pagamento delle eventuali sanzioni comminate e/o della restituzione dei finanziamenti liquidati sulla base di provvedimenti provinciali e/o regionali adottati per cause imputabili al beneficiario nell'ambito del PSR 2014-2020 e/o PSR 2007-2013;
j) non aver richiesto un contributo a valere su qualsiasi "fonte di aiuto" per la medesima iniziativa;
k) raggiungere il punteggio minimo di accesso **pari a 5 punti** sulla base dei Criteri di Selezione di cui al successivo paragrafo 16 "Attribuzione dei punteggi, formulazione e pubblicazione della graduatoria".
l) Inoltre, costituiscono condizioni di ammissibilità:

- La presentazione di un unico Piano d'Investimento, redatto da tecnico abilitato, che comprende tutti gli interventi proposti;
- Gli interventi devono essere realizzati nel territorio del Comune di Lucera;
- Il limite massimo del costo totale dell'investimento ammissibile agli aiuti è € 200.000,00 (soglia minima fissata dal PSR Puglia-Misura 4.2);
- Gli investimenti devono essere coerenti con i piani urbanistici dei Comuni e con le leggi e regolamenti regionali e nazionali.

9. DICHIARAZIONI, IMPEGNI E OBBLIGHI

I soggetti richiedenti, al momento della sottoscrizione della DdS, devono assumere l'obbligo di rispettare le seguenti condizioni:

- rispettare le norme sulla sicurezza sui luoghi di lavoro ai sensi del D.lgs. n 81/2008 e s.m.i.;
- rispettare la Legge Regionale n. 28/2006 "Disciplina in materia di contrasto al lavoro non regolare" e del Regolamento regionale attuativo n. 31 del 27/11/2009;

Inoltre, il richiedente assume l'impegno di:

- aprire e/o aggiornare i fascicoli aziendali ai sensi della normativa Organismo Pagatore (OP) Agea prima della presentazione della DdS;
- attivare, prima dell'avvio degli interventi ammessi ai benefici o della presentazione della prima DdP, un conto corrente dedicato intestato al soggetto richiedente. Su tale conto dovranno transitare **tutte** le risorse finanziarie necessarie per la completa realizzazione dell'investimento, sia di natura pubblica (contributo in conto capitale) che privata (mezzi propri o derivanti da linee di finanziamento bancario). Il conto corrente dedicato dovrà restare attivo per l'intera durata dell'investimento e di erogazione del relativo sostegno. Sullo stesso conto non potranno risultare operazioni non riferibili agli interventi ammessi al sostegno pubblico. Le entrate del conto saranno costituite esclusivamente dal contributo pubblico erogato dall'OP AGEA, dai mezzi propri immessi dal beneficiario e dall'eventuale finanziamento bancario; le uscite saranno costituite solo dal pagamento delle spese sostenute per l'esecuzione degli interventi ammessi ai benefici dell'operazione. Tutte le spese che non risultano transitate sul conto corrente dedicato sono inammissibili al pagamento, a eccezione di quelle propedeutiche alla presentazione della stessa (progettazione, acquisizioni autorizzazioni, acquisto immobile, ecc.) purché sostenute e pagate a partire dalla data di pubblicazione del bando sul B.U.R.P.
- osservare i termini previsti dai provvedimenti di concessione e dagli atti a essi conseguenti;
- mantenere la destinazione d'uso dei beni oggetto di sostegno per ***almeno cinque anni a partire dalla data di erogazione del saldo***. Per non alienabilità e mantenimento della destinazione d'uso dei beni oggetto di sostegno si intende l'obbligo da parte del beneficiario del sostegno a non cedere a terzi la proprietà, né a distogliere gli stessi dall'uso previsto. In caso di trasferimento della gestione dell'azienda, al fine di evitare la restituzione delle somme già percepite, il beneficiario deve rispettare quanto previsto al successivo art. 20.
  - mantenere i requisiti di ammissibilità di cui al precedente paragrafo per tutta la durata della concessione.
  - Mantenere la proprietà dei beni oggetto dell'aiuto
  - Mantenimento della localizzazione delle attività produttive
- osservare le modalità di esecuzione degli investimenti previste dal provvedimento di concessione e da eventuali atti correlati, nonché nel rispetto della normativa urbanistica, ambientale, paesaggistica vigente e dei vincoli di altra natura eventualmente esistenti;
- osservare le modalità di rendicontazione delle spese relative agli investimenti ammissibili a secondo quanto previsto dal provvedimento di concessione e da eventuali atti correlati.
- non aver ottenuto, per gli interventi ammessi a finanziamento, altri contributi pubblici e/o detrazioni fiscali e a non richiedere altri contributi pubblici per gli interventi oggetto di benefici;

Il beneficiario, altresì, è tenuto:

- a comunicare al GAL "MERIDAUNIA" eventuali variazioni del programma di investimenti approvato in conformità al successivo art. 21;
- a comunicare al GAL "MERIDAUNIA" un indirizzo di posta elettronica certificata (PEC) entro 10 giorni dalla pubblicazione della graduatoria provvisoria e comunque prima della concessione del sostegno;

- a consentire e agevolare i controlli e le ispezioni disposte dagli organismi deputati alla verifica e al controllo ed inoltre a fornire ogni opportuna informazione, mettendo a disposizione il personale, la documentazione tecnica e contabile, la strumentazione e quanto necessario;
- a custodire in sicurezza i documenti giustificativi di spesa dell'operazione ammessa a cofinanziamento, al fine di permettere in qualsiasi momento le verifiche in capo ai competenti organismi. Tale custodia dovrà essere assicurata almeno fino a cinque anni dalla data di erogazione del saldo;
- a rispettare gli obblighi in materia di informazione e pubblicità, anche in riferimento all'utilizzo del logo dell'Unione europea, specificando il Fondo di finanziamento, l'Asse e la Misura, secondo quanto previsto nell'allegato VI al Reg. (CE) 1974/2006.

In seguito all'adozione del provvedimento di concessione del sostegno e di eventuali altri atti a esso collegati, si procederà alla verifica dei suddetti impegni e obblighi nel corso dei controlli amministrativi e in loco delle domande di pagamento, come previsto dal Reg. (UE) n. 809/2014. In caso di inadempienza, saranno applicate delle sanzioni che possono comportare una riduzione graduale dell'aiuto o l'esclusione e la decadenza dello stesso. Le riduzioni ed esclusioni saranno applicate secondo quanto previsto dallo specifico provvedimento di Giunta regionale n. 1802 del 07 ottobre 2019 e ss.mm.ii. in ottemperanza alla vigente normativa comunitaria e nazionale.

10. TIPOLOGIE DEGLI INVESTIMENTI E COSTI AMMISSIBILI

L'intervento è finalizzato al sostegno degli investimenti delle PMI, operanti nella trasformazione e commercializzazione di prodotti agricoli, volti all'innovazione dei processi produttivi, alla valorizzazione dei prodotti tipici e alla promozione del turismo enogastronomico, favorendo l'integrazione fra imprese agricole produttrici e quelle di trasformazione.
Sono ammissibili all'aiuto i seguenti investimenti:

1. Opere di ristrutturazione, recupero, adeguamento, piccoli ampliamenti, ammodernamento di beni immobili produttivi;
2. Acquisto attrezzature, arredi, hardware e software, strettamente funzionali all'attività;
3. Impianti di trasformazione/lavorazione e confezionamento dei prodotti aziendali;
4. Acquisizione brevetti e licenze;
5. Spese generali, come definite nel PSR Puglia 2014/2020.

Le spese generali (come onorari di architetti, ingegneri e consulenti, studi di fattibilità) sono ammissibili, nella misura del 12% della spesa ammessa a finanziamento, solo se collegate alle suddette voci di spesa a norma dell'art. 45, comma 2, lett. c) del Reg. UE n. 1305/2013. Nell'ambito delle spese generali rientrano anche le spese bancarie, parcelle notarili, spese per consulenza tecnica e finanziaria, spese sostenute per la garanzia fideiussoria, spesa per la tenuta di conto corrente purché trattasi di c/c appositamente aperto e dedicato all'operazione.
Nel caso di investimenti riguardanti esclusivamente gli acquisti di macchinari e attrezzature, le spese generali si considereranno ammissibili nella misura massima del 6% calcolato sull'importo degli stessi interventi, al netto dell'IVA.

In caso di ammissibilità al sostegno, l'eleggibilità delle spese di cui sopra decorre dalla data di presentazione della DdS, a eccezione di quelle propedeutiche alla presentazione della stessa e riconducibili alle spese generali di cui al punto 5) purché sostenute e pagate a partire dalla data di pubblicazione del bando sul B.U.R.P.

10.a - IMPUTABILITÀ, PERTINENZA, CONGRUITÀ E RAGIONEVOLEZZA

Nell'ambito delle suddette tipologie di investimenti, le singole voci di spesa per risultare ammissibili dovranno:

- ✓ Essere imputabili ad un'operazione finanziata; ossia vi deve essere una diretta relazione tra le spese sostenute le operazioni svolte e gli obiettivi al cui raggiungimento la misura concorre;
- ✓ Essere pertinenti rispetto all'azione ammissibile e risultare conseguenza diretta dell'azione stessa;
- ✓ Congrue rispetto all'azione ammessa e comportare costi commisurati alla dimensione del progetto;
- ✓ Necessarie per attuare l'azione o l'operazione oggetto della sovvenzione;
- ✓ Nel caso di investimenti riguardanti la realizzazione di opere edili e affini i prezzi unitari elencati nel computo metrico estimativo non potranno essere di importo superiore a quello riportato nel Listino prezzi delle Opere Pubbliche della Regione Puglia in vigore alla data di presentazione della DdS. Per gli interventi riguardanti acquisto e messa in opera di impianti fissi di macchine/arredi e attrezzature non compresi nel Listino prezzi regionale, è prevista una procedura di selezione basata sul confronto tra almeno 3 preventivi di spesa confrontabili, emessi da fornitori diversi in concorrenza e riportanti nei dettagli l'oggetto della fornitura. La scelta dovrà ricadere su quello che, per parametri tecnico-economici e per costi/benefici, verrà ritenuto il più idoneo. Analogamente si dovrà procedere per quanto riguarda le spese afferenti agli onorari dei consulenti tecnici. In merito alla procedura di selezione dei consulenti tecnici si precisa che è necessario che nelle offerte vengano dettagliate le prestazioni professionali necessarie a partire dalla redazione del progetto.
- ✓ E' necessario fornire una breve relazione tecnico/economica illustrante la motivazione della scelta del preventivo ritenuto valido, a firma congiunta del richiedente e del tecnico incaricato e per la scelta del/i consulente/i tecnico/i, a sola firma del richiedente.
- ✓ In ogni caso i tre preventivi devono essere:
- ✓ indipendenti (forniti da tre fornitori differenti e in concorrenza)
- ✓ comparabili
- ✓ competitivi rispetto ai prezzi di mercato.

Gli importi devono riflettere i prezzi praticati effettivamente sul mercato e non i prezzi di catalogo.
In nessun caso è consentita la revisione prezzi con riferimento agli importi unitari o complessivi proposti e successivamente approvati.
Per i beni e le attrezzature afferenti ad impianti o processi innovativi e per i quali non sia possibile reperire tre differenti offerte comparabili tra di loro, è necessario presentare una relazione tecnica illustrativa della scelta del bene e dei motivi di unicità del preventivo proposto. Stessa procedura deve essere adottata per la realizzazione di opere e/o per l'acquisizione di servizi non compresi in prezziari.

I preventivi dovranno essere richiesti attraverso la piattaforma SIAN, secondo le modalità previste nel manuale "Domande di Sostegno Misure non connesse alla superficie o agli animali - Gestione e Consultazione Preventivi".

10.b - LEGITTIMITÀ E TRASPARENZA DELLE SPESE

Ai fini della legittimità e corretta contabilizzazione delle spese, sono ammissibili i costi effettivamente sostenuti dal beneficiario, che siano identificabili e verificabili successivamente nel corso dei controlli amministrativi ed *in loco* previsti dalla regolamentazione comunitaria.
Una spesa, per essere considerata ammissibile, oltre ad essere riferita ad operazioni individuate sulla base dei Criteri di Selezione dell'Intervento, deve essere eseguita nel rispetto della normativa comunitaria e nazionale applicabile all'azione considerata.
Le spese ammissibili a contributo sono quelle effettivamente ed integralmente sostenute dal beneficiario finale, e devono corrispondere a "pagamenti effettuati", comprovati da fatture e, ove ciò non sia possibile, da documenti contabili aventi forza probante equivalente.
Per documento contabile avente forza probante equivalente si intende, nei casi in cui le norme fiscali contabili non rendano pertinente l'emissione di fattura, ogni documento comprovante che la scrittura contabile rifletta fedelmente la realtà, in conformità alla normativa vigente in materia di contabilità.
Prima dell'avvio degli interventi ammessi ai benefici, dovrà essere attivato un ***conto corrente dedicato*** intestato al soggetto beneficiario.

10.c - LIMITAZIONI E SPESE NON AMMISSIBILI

Ai fini dell'ammissibilità al sostegno, gli investimenti, come previsto alla lettera n) del par. 8.1 del PSR Puglia 2014-2020, dovranno risultare conformi alle norme UE, nazionali e regionali: secondo quanto previsto all'art. 6 del Reg. (UE) n.1303/2013 "Conformità al diritto dell'UE e nazionale", le operazioni sostenute dai fondi SIE devono essere conformi al diritto applicabile dell'UE e nazionale relativo alla sua attuazione (il "diritto applicabile").
In linea generale non sono ammissibili agli aiuti le seguenti categorie di spese:

- Acquisto terreni e fabbricati;
- Costruzioni di nuovi edifici;
- Acquisto di impianti, macchine e attrezzature usati;
- Investimenti destinati alla semplice sostituzione di impianti ed attrezzature presenti in azienda;
- Opere di manutenzione ordinaria di macchine, impianti ed attrezzature esistenti;
- Opere provvisorie non direttamente connesse all'esecuzione del progetto;
- Spese relative all'IVA. Ai sensi dell'art. 69, comma 3, del Regolamento (UE) n. 1303/2013 l'Imposta sul Valore Aggiunto non è ammissibile al sostegno, salvo nei casi in cui non sia recuperabile ai sensi della normativa nazionale sull'IVA. L'IVA che sia comunque recuperabile non considerata ammissibile anche ove non venga effettivamente recuperata dal beneficiario finale;
- Qualsiasi tipologia di spesa non funzionale all'investimento proposto e/o non prevista dalle norme unionali/nazionale/regionali.

- Gli interventi realizzati o i beni acquistati in data antecedente alla presentazione della domanda di sostegno (a esclusione delle spese propedeutiche come innanzi specificato);
- Le spese legali;
- Spese per lavori in economia;
- Spese per acquisti relativi a materiali di consumo;
- Lavori e forniture "chiavi in mano";
- Spese per investimenti allocati in territori non rientranti nel territorio di operatività del GAL;
- Gli interessi debitori e gli altri oneri meramente finanziari, gli interessi passivi.

Ai fini dell'ammissibilità delle spese, il riferimento generale, per tutto quanto non previsto nel presente bando, è costituito dalle "Linee guida sull'ammissibilità delle spese relative allo Sviluppo Rurale e a interventi analoghi" del Ministero delle Politiche Agricole, Alimentari e Forestali - Dipartimento delle Politiche Competitive, del Mondo Rurale e della Qualità – SVIRIS II vigenti alla data di pubblicazione dell'avviso e dei conseguenti provvedimenti di concessione dei benefici.

11. AMMISSIBILITÀ ED ELEGGIBILITÀ DELLE SPESE, DEI DOCUMENTI GIUSTIFICATIVI E MODALITÀ DI PAGAMENTO DELLESPESE

Per consentire la tracciabilità dei pagamenti connessi alla realizzazione degli interventi ammessi agli aiuti, i beneficiari degli stessi devono effettuare obbligatoriamente i pagamenti in favore delle ditte fornitrici di beni e/o servizi o dei lavoratori aziendali o extra aziendali assunti per l'esecuzione degli stessi con le seguenti modalità:

- bonifico;
- assegno circolare emesso con la dicitura "non trasferibile";
- modello F24;
- ricevute bancarie;
- bollettini di c/c postale

In nessun caso sono consentiti pagamenti in contanti e con mezzi di pagamento diversi da quelli innanzi elencati.

Tutti i pagamenti riguardanti la realizzazione degli interventi devono transitare attraverso un apposito "conto corrente dedicato" intestato alla ditta beneficiaria, pena la non ammissibilità al sostegno delle stesse.

Sia gli emolumenti sia gli oneri fiscali e previdenziali (modello F24) devono essere pagati attraverso il "conto corrente dedicato".

Nel caso di lavori eseguiti direttamente dall'imprenditore agricolo e/o dai suoi familiari conviventi con prestazione lavorativa volontaria non retribuita (cosiddetti contributi in natura) le voci di spesa relative esclusivamente ad interventi di carattere agronomico, possono essere considerate ammissibili a condizioni che:

- i lavori siano eseguiti a perfetta regola d'arte;
- i lavori/forniture eseguiti devono essere pertinenti con le strutture ed i mezzi tecnici in dotazione all'azienda;

- il loro valore deve poter essere soggetto a revisione contabile e valutazione indipendente (computo metrico redatto da tecnico abilitato sulla base dell'ultimo Listino Prezzi della Regione Puglia o del Prezziario SIT Puglia e Basilicata);
- i lavori/forniture eseguiti non devono essere collegati a misure di ingegneria finanziaria.

12. TIPOLOGIA ED ENTITA' DEL SOSTEGNO PUBBLICO

Il sostegno sarà concesso nella forma di contributo in conto capitale pari al 50% della spesa ammessa ai benefici.
Il contributo pubblico massimo non può essere superiore ad **euro 100.000,00** ed il contributo pubblico minimo non inferiore a **euro 10.000,00**.
Nel caso in cui la spesa massima prevista nel quadro economico ecceda l'importo del contributo massimo erogabile, la differenza resterà a totale carico del beneficiario ma, al fine di salvaguardare l'unicità progettuale, gli investimenti complessivamente realizzati saranno oggetto di controllo da parte del GAL e dell'Amministrazione Regionale sia in fase di esecuzione che durante tutto il periodo di impegno (controllo in situ ed ex-post).
Nel caso in cui i prodotti in uscita siano fuori allegato I del TFUE il contributo è erogato in regime de minimis.
Per interventi fuori allegato I, in applicazione del regime *de minimis* di cui al Reg. 1407/2014, il contributo pubblico a favore del beneficiario non potrà essere maggiore di euro 200.000,00 per un periodo di tre esercizi finanziari. Pertanto nella determinazione dell'aiuto pubblico concedibile sulla spesa ammessa ai benefici si terrà conto di altri eventuali aiuti concessi al medesimo beneficiario nei tre esercizi finanziari di riferimento ai sensi del regime *de minimis*. In caso di superamento del massimale previsto, sarà valutato se potrà (o meno) essere concesso l'aiuto per la parte di contributo che non ecceda tale massimale.

13. MODALITA' E TERMINI PER LA PRESENTAZIONE DELLE DOMANDE DI SOSTEGNO
I soggetti che intendono partecipare al presente Avviso, preliminarmente alla compilazione della DdS, sono obbligati alla costituzione e/o all'aggiornamento del fascicolo aziendale, secondo le disposizioni dello stesso OP AGEA e le funzionalità disponibili nel portale SIAN.
Le DdS devono essere compilate, stampate e rilasciate utilizzando le funzionalità disponibili sul portale SIAN.
I soggetti che intendono partecipare al presente bando, preliminarmente alla compilazione della DdS, sono obbligati a delegare il tecnico incaricato all'accesso al proprio fascicolo aziendale e alla compilazione della domanda di sostegno sul portale SIAN (Mod. 1 e 2). I modelli per la delega all'accesso al fascicolo aziendale e per l'abilitazione al portale SIAN devono essere inviati agli indirizzi di posta elettronica del GAL info@meridaunia.it e del funzionario regionale preposto n.cava@regione.puglia.it; **fino a sette giorni prima della scadenza dei termini di operatività sul SIAN**.
I termini di operatività del portale SIAN sono fissati alla data del 20/05/2022 (termine iniziale) e alle ore 23,59 del giorno 30/06/2022 (termine finale).

Per quanto riguarda il termine per la presentazione delle domande di sostegno, si stabilisce una procedura a "bando aperto – stop and go" che consente la possibilità di presentare domande sino al completo utilizzo delle risorse finanziarie attribuite nell'ambito del presente bando.
Le domande di sostegno rilasciate sul portale SIAN e la relativa documentazione dovranno essere inviate, in forma cartacea e su supporto informatico, al GAL Meridaunia **entro il termine di scadenza fissato alle ore 13.00 del 04/07/2022.** A tal fine farà fede il timbro apposto sul plico dall'Ufficio di protocollo del Gal Meridaunia, dall'Ufficio Postale o dal Corriere accettante.
Le domande pervenute saranno sottoposte alla verifica di ricevibilità, alla successiva istruttoria tecnico-amministrativa, all'attribuzione dei punteggi, in conformità a quanto stabilito dai criteri di selezione, con conseguente formulazione della graduatoria e determinazione dell'ammissibilità al finanziamento.
A ogni scadenza periodica del bando, il GAL effettuerà il monitoraggio delle domande pervenute al fine d'individuare le risorse finanziarie ancora disponibili e valutare se proseguire l'apertura del bando per una ulteriore scadenza periodica o procedere alla chiusura dello stesso. A tale scopo, a ogni scadenza periodica, la presentazione delle domande sarà sospesa fino alla conclusione della fase istruttoria e alla pubblicazione della relativa graduatoria, a seguito della quale il GAL pubblicherà sul sito www.meridaunia.it, apposito provvedimento di riapertura del nuovo periodo di presentazione.
Al raggiungimento del completo utilizzo delle risorse finanziarie previste per ciascuna azione, il GAL provvederà con specifico provvedimento, da adottarsi nel periodo di sospensione della presentazione delle domande, alla chiusura definitiva del bando, dandone comunicazione sul proprio sito internet www.meridaunia.it .
Eventuali domande di sostegno inviate successivamente alla data di scadenza periodica e durante il periodo di sospensione saranno ritenute irricevibili.
La prima scadenza periodica per l'invio al Gal Meridaunia della DdS, rilasciata nel portale SIAN, debitamente firmata in ogni sua parte ai sensi dell'art. 38 del 445/2000, corredata di tutta la documentazione richiesta, è fissata alla data **del 04/07/2022 alle ore 13:00.**
Il plico dovrà pervenire all'ufficio protocollo del Gal Meridaunia sito in Piazza Municipio, 2 in Bovino (FG), in busta chiusa, con i lembi controfirmati, a mezzo raccomandata del servizio postale, mediante corriere autorizzato o a mano.
Il plico chiuso contenente la domanda e gli allegati richiesti, dovrà recare all'esterno, a pena di esclusione, l'indicazione del mittente e la dicitura: **Oggetto: "Richiesta di partecipazione all'avviso pubblico per l'Intervento 2.2.2 "Sostegno agli investimenti per la trasformazione/commercializzazione e lo sviluppo dei prodotti agricoli nel Comune di Lucera".**
Tutta la documentazione dovrà essere prodotta sia in forma cartacea sia su supporto informatico. In caso di difformità fra la documentazione cartacea e quella presente sul supporto informatico sarà considerata valida la documentazione cartacea.
La consegna a mano potrà essere effettuata negli orari di apertura al pubblico degli uffici dal lunedì al venerdì dalle ore 9:30 alle ore 13:00.

14. DOCUMENTAZIONE DA ALLEGARE ALLA DOMANDA DI SOSTEGNO

La domanda di sostegno rilasciata sul portale SIAN, sottoscritta dal Legale Rappresentante dell'impresa proponente o dal titolare nel caso di impresa individuale, deve essere corredata della seguente documentazione:

14.a Documentazione di carattere generale:

a) Copia del documento di identità in corso di validità del rappresentante legale;
b) Attestazione di invio telematico della DdS;
c) Autodichiarazione relativa agli impegni e agli obblighi del richiedente di cui all'Allegato 1, del presente Bando;
d) Certificato di attribuzione di Partita IVA;
e) Visura camerale e Certificato di vigenza, aggiornati alla data di sottoscrizione della domanda di sostegno;
f) Attestazione Inps del numero occupati o Libro Unico del Lavoro da cui si evince il numero di persone che hanno lavorato nell'impresa, aggiornato alla data di sottoscrizione della domanda di sostegno, se pertinente;
g) Copia conforme dello statuto e dell'atto costitutivo e visura storica da cui si evinca l'elenco soci aggiornato alla data di presentazione della domanda, in caso di richiesta da parte di società;
h) Copia dell'atto con cui l'Organo amministrativo o l'Assemblea dei soci approva il/i progetto/i di investimento e la/e relativa/e previsione/i di spesa, con l'autorizzazione al Legale Rappresentante a presentare la domanda di sostegno, in caso di richiesta da parte di società;
i) Casellario giudiziario;
j) Dichiarazione sostitutiva di atto di notorietà con l'indicazione completa del beneficiario e dei familiari conviventi di maggiore età nel caso di ditta individuale; nel caso di società devono essere indicate la denominazione e la sede della stessa, il numero del C.F. e P.IVA, nonché le generalità complete dei soggetti costituenti la medesima (All.5);
k) dichiarazione resa ai sensi del D.P.R. n. 445 del 28 dicembre 2000, sugli aiuti *de minimis* ottenuti nel triennio antecedente alla data di presentazione della domanda (All.6).

14.b Documentazione probante la sostenibilità economica e finanziaria e il possesso dei titoli abilitativi

a) Copia del titolo di proprietà o di possesso degli immobili e/o terreni oggetto dell'intervento. In caso di conduzione in affitto il contratto deve avere una durata residua di almeno otto anni alla data di presentazione della DDS (compreso il periodo di rinnovo automatico);
b) Autorizzazione del legittimo proprietario degli immobili, espressa nelle forme previste dalla legge, a eseguire gli interventi e alla conseguente assunzione degli eventuali impegni derivanti dall'intervento proposto a finanziamento (per le situazioni diverse dalla piena proprietà/proprietà esclusiva e nel caso di possesso);
c) Autorizzazione, con firma autenticata del coniuge, alla conduzione e alla realizzazione degli investimenti previsti, nel caso di comproprietà tra coniugi in regime di comunione di beni; in tutti gli altri casi di comproprietà apposito contratto di affitto regolarmente registrato e di durata come sopra indicato.

14.c Documentazione relativa alla specifica attività oggetto del progetto proposto

a) Progetto di recupero e riqualificazione dei beni immobili oggetto d'intervento a firma di tecnico abilitato con livello e qualità della progettazione esecutiva con elaborati grafici consistenti in: planimetria recante l'ubicazione degli interventi (nel caso di realizzazione di impianti arborei o ammodernamento di impianti irrigui); piante, sezioni, prospetti, etc. adeguatamente quotati (nel caso di interventi su fabbricati rurali e manufatti esistenti o di nuova realizzazione). I titoli abilitativi potranno essere presentati a corredo della DdS o anteriormente alla prima Domanda di Pagamento dell'Acconto. I titoli abilitativi, ove non presentati in allegato alla DdS, devono essere presentati entro e non oltre 120 giorni dalla data di concessione, pena la revoca della concessione. I titoli abilitativi devono essere presentati attraverso apposita domanda di variante;

b) quadro economico riepilogativo di tutti gli interventi proposti, con timbro e firma di tecnico abilitato, corredato da: computo metrico estimativo analitico, nel caso di opere edili, con timbro e firma di tecnico abilitato;

c) preventivi di spesa in forma analitica e comparabili, debitamente datati e firmati, forniti su carta intestata da almeno tre ditte concorrenti, nel caso di acquisto e messa in opera macchine e attrezzature nonché forniture le cui voci di spesa non sono comprese nel Listino prezzi delle Opere Pubbliche della Regione Puglia; relazione giustificativa della scelta operata sui preventivi redatta e sottoscritta da tecnico abilitato e dal richiedente i benefici;

d) Piano d'Investimento dal quale si evinca la situazione precedente e successiva all'intervento che specifichi tutti gli elementi di innovazione relativi ai processi produttivi e/o al miglioramento dell'efficienza energetica e/o alla creazione di filiere: (All. 3)
   - relazione tecnica dettagliata del progetto/iniziativa contenente:
     - le informazioni relative al richiedente e/o la tipologia e la dimensione dell'impresa (ove pertinente);
     - breve presentazione dell'idea imprenditoriale e delle competenze possedute;
     - gli obiettivi dell'iniziativa proposta;
     - descrizione dettagliata dell'attività prevista, con riferimento agli interventi ammissibili di cui all'art. 10 "Tipologie di investimenti e costi ammissibili" del presente Avviso, la sede/localizzazione presso la quale le attività saranno svolti;
     - descrizione dettagliata degli investimenti previsti. Qualora sia previsto l'acquisto di beni mobili, impianti, macchinari e attrezzature illustrare il collegamento/nesso tecnico con l'attività da svolgere;
   - cronoprogramma degli interventi e delle fasi di realizzazione del Progetto;
   - quadro economico riepilogativo di tutti gli interventi proposti

e) Dichiarazione del tecnico abilitato (All. 2);

f) Accordo di rete per la creazione di una filiera secondo la normativa vigente, ove pertinente;

g) Certificato di destinazione urbanistica;

h) Documento giustificativo e Certificato di conformità rilasciati dall'Ente di Certificazione Bio;

i) Checklist comparazione preventivi da compilare per ogni tipologia di spesa per cui è richiesto il sostegno (All. 4).

Alla Domanda di Sostegno dovrà essere allegato l'elenco riepilogativo della documentazione trasmessa.

15. CRITERI DI SELEZIONE

Le domande di aiuto saranno valutate sulla base dei criteri di selezione riportati nella seguente tabella:

Criterio	Descrizione	Punteggio
1	Progetti che si inseriscono all'interno di filiere organizzate o progetti collettivi: filiera plurisettoriale filiera monosettoriale	Max10 10 5
2	Nuova occupazione: Punti 2 per ogni unità	Max 10
3	Interventi realizzati da soggetti con età compresa fra anni 18 compiuti ed anni 40 compiuti o da impresa in forma societaria i cui soci abbiano l'età media compresa in detta fascia al momento della presentazione della DdS	10
4	Interventi mirati all'innovazione delle produzioni e dei processi produttivi in agricoltura e all'efficienza energetica *vedi par.3	5
5	Impresa certificata biologica (è necessario che l'impresa sia già certificata biologica e che disponga di un Documento giustificativo e Certificato di conformità rilasciati dall'Ente di Certificazione)	15

16. ATTRIBUZIONE DEI PUNTEGGI, FORMULAZIONE E PUBBLICAZIONE DELLA GRADUATORIA

Ai fini dell'ammissibilità il punteggio minimo è pari a **5 punti**, il massimo punteggio attribuibile è di **punti 50.** In caso di parità sarà data priorità agli interventi con costo totale minore, e, a parità di importo, in ordine di arrivo.

Il punteggio complessivo da attribuire a ciascuna DdS deriva dall'applicazione dei criteri di selezione riportati al precedente paragrafo e in base allo stesso sarà formulata la graduatoria.

La graduatoria sarà approvata con apposito provvedimento del RUP e sarà pubblicata sul sito www.meridaunia.it. La pubblicazione sul sito assume valore di comunicazione, ai richiedenti il sostegno, del punteggio conseguito e della relativa posizione in graduatoria, nonché di ulteriori adempimenti da parte degli stessi.

17. ISTRUTTORIATECNICO-AMMINISTRATIVA E CONCESSIONE DEL SOSTEGNO

L'istruttoria delle domande di sostegno consta di due fasi:
1. controllo tecnico-amministrativo;
2. controllo di merito.
Il controllo tecnico-amministrativo comprende le seguenti attività:
• Verifica della ricevibilità (intesa come rispetto dei tempi e modalità di trasmissione completezza di compilazione, contenuti ed allegati). La verifica di ricevibilità delle domande di sostegno verrà svolta dal GAL utilizzando unità di personale che saranno formalmente incaricate per l'espletamento di tale attività;
• Verifica delle condizioni di ammissibilità previste al paragrafo 8 "Condizioni di ammissibilità";
• Verifica della coerenza dell'intervento proposto con le finalità, le condizioni ed i limiti definiti al paragrafo 10 del presente Avviso "Tipologie degli investimenti e costi ammissibili";
• Verifica dell'ammissibilità delle spese attraverso la valutazione della pertinenza e congruità in base ai principi enunciati al paragrafo 10.1 del presente Avviso "Imputabilità, pertinenza, congruità e ragionevolezza".
L'istruttoria tecnico-amministrativa delle DdS sarà effettuata da apposita Commissione Tecnica di Valutazione (CTV) nominata dal RUP, successivamente alla prima scadenza del termine di presentazione delle DdS.
Qualora nello svolgimento di detta attività istruttoria si ravvisi la necessità di chiarimenti, la CTV potrà avvalersi dell'istituto del "soccorso istruttorio".
In caso di esito negativo di detta attività istruttoria, sarà inviata comunicazione dei motivi ostativi, ai sensi dell'art. 10 bis della legge 241/90, all'accoglimento dell'istanza al richiedente il beneficio, comunicazione a mezzo PEC o servizio postale a mezzo Raccomandata A.R. o corriere autorizzato. Tale comunicazione interrompe i termini per la conclusione del procedimento che iniziano nuovamente a decorrere dalla data di presentazione delle eventuali controdeduzioni.
L'eventuale mancato accoglimento delle controdeduzioni sarà motivato con apposita comunicazione a mezzo PEC o servizio postale a mezzo Raccomandata A.R. o corriere autorizzato a coloro che le hanno presentate.
Le DdS per le quali il controllo tecnico-amministrativo si conclude con esito positivo saranno sottoposte al controllo di merito che comprende le seguenti attività:
• Verifica e determinazione della spesa ammessa, adeguamento della relativa aliquota di sostegno applicabile alle singole voci di costo e del contributo concedibile.
Anche per questa attività istruttoria, la CTV potrà avvalersi dell'istituto del "soccorso istruttorio".
Le risultanze dell'attività istruttorie che avranno saranno comunicate ai richiedenti ai sensi della legge 241/90e ss.mm.ii.
Il RUP con proprio provvedimento approva e trasmette al CdA:
• la graduatoria delle DdS ammissibili con evidenza del punteggio attribuito, spesa ammissibile e contributo concedibile;
• l'elenco delle DdS non ammissibili con relativa motivazione.

Il RUP provvede alla pubblicazione della graduatoria provvisoria delle DdS ammissibili e l'elenco delle DdS non ammissibili sul BURP e sul sito del GAL www.meridaunia.it.
La pubblicazione sul BURP assume valore di notifica ai titolari delle DdS.
Effettuati gli accertamenti, le verifiche e gli adempimenti previsti dalla normativa comunitaria, nazionale e regionale vigente, sarà disposta dal RUP, con apposito provvedimento, la concessione del sostegno e inviata al beneficiario tramite PEC. Entro 10 giorni dalla comunicazione della concessione, il beneficiario dovrà far pervenire apposita comunicazione di accettazione del sostegno, ed eventuale documentazione richiesta, via PEC all'indirizzo di posta elettronica certificata meridaunia@pec.it.
La mancata ricezione della comunicazione di accettazione e della documentazione richiesta equivale a rinuncia al sostegno concesso e il GAL procederà con conseguente scorrimento della graduatoria.
Gli interventi ammessi ai benefici devono essere conclusi **entro 12 mesi** dalla data di avvio dell'investimento. Per data di avvio dell'investimento si intende la data del provvedimento di concessione del sostegno. Il termine di fine lavori può essere prorogato, a insindacabile discrezionalità del GAL, su esplicita richiesta del beneficiario e solo in casi eccezionali debitamente motivati, fatte salve le cause di forza maggiore previste e riconosciute dalla regolamentazione comunitaria. La richiesta di proroga dovrà pervenire al GAL prima della data di scadenza del termine di fine lavori concesso.
L'investimento si intenderà concluso quando tutti gli interventi ammessi a beneficio risulteranno completati e le relative spese - giustificate da fatture fiscalmente in regola, debitamente registrate e quietanzate e corredate dalle relative dichiarazioni liberatorie da parte delle ditte fornitrici o da altri documenti aventi valore probatorio equivalente – saranno state completamente ed effettivamente pagate dal beneficiario del sostegno. Il saldo del contributo in conto capitale sarà liquidato dopo gli accertamenti finali di regolare esecuzione degli interventi.
Entro 30 giorni dalla conclusione dei lavori, il beneficiario dovrà presentare al GAL la copia cartacea della domanda di pagamento del saldo, unitamente alla documentazione cartacea richiesta, tramite servizio postale a mezzo Raccomandata A.R. o corriere autorizzato o a mano.
Nel caso in cui non venga rispettato il termine stabilito per la conclusione dei lavori, tenuto conto delle eventuali proroghe concesse ovvero, pur essendo rispettato il termine per la conclusione dei lavori, venga presentata la domanda di pagamento del saldo oltre il termine innanzi indicato, sarà applicata una riduzione/revoca dei benefici concessi in conformità alla DGR 7 ottobre 2019, n. 1802 Programma di Sviluppo Rurale 2014-2020 - Misura 19 - Sostegno allo sviluppo locale LEADER. Disciplina delle riduzioni ed esclusioni per inadempienze dei beneficiari delle misure connesse alle superfici e agli animali. Disposizioni applicative in attuazione del Reg. (UE) n. 640/2014 e del D.M. n. 497 del 17 gennaio 2019.

La CTV sarà nominata successivamente alla prima scadenza del termine di presentazione delle DdS.
Preliminarmente all'avvio degli interventi ammessi a sostegno, il beneficiario dovrà acquisire tutti i titoli abilitativi necessari per la realizzazione degli interventi (permesso di costruire, autorizzazione ambientali, pareri, etc.), rilasciati ai sensi della normativa vigente in materia urbanistica, ambientale, paesaggistica, idrogeologica, etc.

18. TIPOLOGIA E MODALITÀ DI EROGAZIONE DEL SOSTEGNO–PRESENTAZIONE DELLE DDP

L'erogazione del sostegno pubblico concesso è effettuata dall'OP AGEA (Agenzia per le Erogazioni in Agricoltura). L'aiuto pubblico è concesso come contributo in conto capitale, potranno e essere presentate le seguenti tipologie di domande di pagamento:
DdP dell'anticipo
DdP di Acconto su Stato di Avanzamento Lavori (SAL);
DdP del saldo.

18.a DdP dell'anticipo

Il beneficiario deve presentare la DdP di anticipo entro e non oltre 120 giorni dalla data di concessione. Decorso infruttuosamente tale termine, il Beneficiario potrà presentare DdP di anticipo solo dopo l'approvazione della Domanda di variante del progetto corredato dei titoli abilitativi.
E' possibile presentare una sola domanda di anticipazione nella misura massima del 50% dell'aiuto concesso.
La DdP di anticipo deve essere compilata in ogni sua parte, rilasciata nel portale SIAN e sottoscritta dal beneficiario secondo le procedure stabilite dal provvedimento di concessione del sostegno e deve essere corredata da **garanzia fideiussoria in originale** (fideiussione bancaria o polizza assicurativa), pari al **100%** dell'importo dell'anticipo richiesto.
La fideiussione bancaria o la polizza assicurativa deve essere rilasciata, rispettivamente, da Istituti di Credito o da Compagnie di assicurazione autorizzate dall'ex Ministero dell'Industria, del Commercio e dell'Artigianato a esercitare le assicurazioni del Ramo cauzione, incluse nell'elenco dell'art.1, lettera "c" della legge 348 del 10/06/82, pubblicato sul sito internet www.isvap.it.
La fideiussione sarà svincolata da AGEA previa autorizzazione della Regione Puglia.
Inoltre, ove ricorre, occorrerà allegare apposita dichiarazione sostitutiva di atto di notorietà con l'indicazione completa del beneficiario e dei familiari conviventi di maggiore età nel caso di ditta individuale; nel caso di società devono essere indicate la denominazione e la sede della stessa, il numero del C.F. e P.IVA, nonché le generalità complete dei soggetti costituenti la medesima.

18.b DdP dell'acconto

La DdP del sostegno concesso nella forma di acconto su Stato di Avanzamento dei Lavori (SAL) deve essere compilata in ogni sua parte, rilasciata nel portale SIAN e sottoscritta dal beneficiario secondo le procedure stabilite dal provvedimento di concessione del sostegno.
La prima Domanda di Pagamento dell'Acconto deve essere presentata al GAL Meridaunia entro e non oltre 6 mesi dalla data del provvedimento di concessione.
Il Beneficiario potrà presentare Domanda di Pagamento di Acconto solo dopo l'approvazione della domanda di variante del progetto corredato dei titoli abilitativi, entro 120 dal decreto di concessione qualora questi non siano stati presentati in DdS.
Ciascuna domanda deve essere supportata da uno stato di avanzamento dei lavori ammessi ai benefici e dalla documentazione giustificativa della relativa spesa sostenuta.

I beneficiari potranno presentare domanda di pagamento nella forma di acconto sul SAL fino al 90% dell'importo totale del sostegno concesso, compreso l'eventuale importo pagato come anticipazione.
Unitamente alla domanda di pagamento dell'acconto dovrà essere prodotta la rendicontazione di uno stato di avanzamento lavori che giustifichi l'erogazione dell'acconto richiesto, corredata dalla relativa documentazione contabile giustificativa della spesa.
Per l'erogazione dell'acconto su Stato di Avanzamento Lavori (SAL), il beneficiario dovrà presentare la seguente documentazione:

- copia cartacea della domanda di pagamento compilata in ogni sua parte e sottoscritta dal richiedente;
- contabilità analitica degli interventi realizzati e compresi nel SAL, a firma del tecnico abilitato e del beneficiario;
- documentazione contabile della spesa sostenuta fatture o di altri documenti aventi valore probatorio equipollente relative alle spese sostenute, copia dell'attestazione bancaria dei pagamenti effettuati tramite bonifico e ricevuta bancaria, copia degli estratti conto da cui risulti il relativo pagamento attraverso il "conto dedicato" e dichiarazione liberatoria su carta intestata della ditta fornitrice]; sulle fatture o sugli altri documenti equipollenti sarà riportato il CUP e la dicitura: "Spesa di € _____ dichiarata per la concessione del sostegno di cui al PSR Puglia 2014/2020 Misura 19.2, SSL GAL Meridaunia, Azione 2.2 Intervento. 2.2.2";
- Documento di Regolarità Contributiva (D.U.R.C.);
- in caso di assenza di DdP precedente e ove ricorre, apposita dichiarazione sostitutiva di atto di notorietà con l'indicazione completa del beneficiario e dei familiari conviventi di maggiore età nel caso di ditta individuale; nel caso di società devono essere indicate la denominazione e la sede della stessa, il numero del C.F. e P.IVA, nonché le generalità complete dei soggetti costituenti la medesima;
- certificato in originale della CCIAA di data non anteriore a sei mesi - dal quale si evince che l'impresa non è in stato di fallimento, concordato preventivo o amministrazione controllata;
- Dichiarazione sostitutiva sul rispetto dei limiti alla cumulabilità delle sovvenzioni a carattere fiscale aventi ad oggetto i medesimi costi agevolabili con gli aiuti concessi dal PSR 2014-2020", sulla base del modello approvato e trasmesso con nota AGEA prot. N. 75343 del 11/11/2021 e s.m.i.
- copia degli elaborati grafici ove pertinenti;
- elenco dei documenti presentati.

Tutta la documentazione dovrà essere presentata al GAL anche su supporto informatico.

18.c DdP del saldo e accertamento di regolare esecuzione delle opere

La DdP del sostegno concesso nella forma di saldo deve essere compilata in ogni sua parte, rilasciata nel portale SIAN e sottoscritta dal beneficiario secondo le procedure stabilite dal provvedimento di concessione del sostegno.
Per l'**erogazione del saldo del contributo,** il beneficiario dovrà presentare la seguente documentazione qualora non sia stata presentata in allegato alle precedenti domande di pagamento di acconto sul SAL o non più valida:

- copia cartacea della domanda di pagamento sottoscritta dal richiedente;
- contabilità finale analitica degli interventi realizzati a firma del tecnico abilitato e del beneficiario;
- documentazione contabile della spesa sostenuta fatture o di altri documenti aventi valore probatorio equipollente relative alle spese sostenute, copia dell'attestazione bancaria dei pagamenti effettuati tramite bonifico e ricevuta bancaria, copia degli estratti conto da cui risulti il relativo pagamento attraverso il "conto dedicato" e dichiarazione liberatoria su carta intestata della ditta fornitrice; sulle fatture o sugli altri documenti equipollenti sarà riportata il CUP e la dicitura: "Spesa di € _____ dichiarata per la concessione del sostegno di cui al PSR Puglia 2014/2020 Misura 19.2, SSL GAL Meridaunia, Azione 2.2 Intervento 2.2.2";
- D.U.R.C.;
- in caso di assenza di DdP precedenti e ove ricorre, apposita dichiarazione sostitutiva di atto di notorietà con l'indicazione completa del beneficiario e dei familiari conviventi di maggiore età nel caso di ditta individuale; nel caso di società devono essere indicate la denominazione e la sede della stessa, il numero del C.F. e P.IVA, nonché le generalità complete dei soggetti costituenti la medesima;
- copia degli elaborati grafici finali relativi agli immobili oggetto d'intervento con relativa destinazione d'uso, a firma del tecnico abilitato, ove pertinente;
- certificato di regolare esecuzione dell'opera a firma del Direttore dei lavori;
- certificato di agibilità;
- copia elaborati, anche meccanografici, di contabilità generale e/o registri IVA riguardanti le spese da documentare con la firma dell'incaricato alla contabilità (titolare o professionista in caso di contabilità delegata);
- relazione e layout finale della sede operativa;
- copia autorizzazioni per l'esercizio dell'attività finanziata rilasciate dagli enti preposti;
- Dichiarazione sostitutiva sul rispetto dei limiti alla cumulabilità delle sovvenzioni a carattere fiscale aventi ad oggetto i medesimi costi agevolabili con gli aiuti concessi dal PSR 2014-2020", sulla base del modello approvato e trasmesso con nota AGEA prot. N. 75343 del 11/11/2021 e s.M.I.
- elenco dei documenti presentati.

Tutta la documentazione dovrà essere presentata al GAL anche su supporto informatico.

L'importo da erogare a saldo sarà determinato a seguito di accertamento in situ, effettuato dal GAL con personale tecnico qualificato. Le risultanze di tale accertamento devono essere riportate su apposito verbale di regolare esecuzione degli interventi nel quale sarà accertata e determinata la spesa sostenuta in conformità a quanto stabilito dal provvedimento di concessione e il corrispondente importo totale di contributo pubblico, nonché l'importo da erogare a saldo, quale differenza tra il predetto importo totale e gli importi già erogati sotto forma di anticipo e/o acconto su SAL.

Il GAL potrà richiedere ogni altra documentazione necessaria al fine dell'istruttoria della domanda di pagamento.

19. RICORSI E RIESAMI

Avverso ogni provvedimento emesso nel corso del procedimento sarà possibile presentare, nei termini consentiti, ricorso gerarchico o ricorso giurisdizionale.
Il ricorso gerarchico dovrà essere indirizzato all'Organo amministrativo del GAL Meridaunia, Piazza Municipio, 2 Bovino (FG) entro e non oltre 30 giorni dalla data di notifica della comunicazione degli esiti istruttori. Non è consentito il ricorso per omessa lettura della PEC, qualora la notifica dell'atto avverso il quale si ricorre sia avvenuta tramite questo strumento di comunicazione.
Il ricorso giurisdizionale, invece, va presentato all'Autorità Giudiziaria competente nel rispetto delle procedure e dei tempi stabiliti nell'ordinamento giuridico. La scelta dell'Autorità Giudiziaria competente va individuata dal beneficiario avendo riguardo all'oggetto del contendere.
Eventuali richieste di riesame, infine, devono essere presentate dal beneficiario direttamente all'ufficio che ha curato l'istruttoria tecnico amministrativa per la quale si chiede il riesame. La richiesta di riesame deve essere adeguatamente motivata e supportata da idonea documentazione ove pertinente.

20. TRASFERIMENTO DELL'AZIENDA E DEGLI IMPEGNI ASSUNTI, RECESSO/RINUNCIA DAGLI IMPEGNI

In caso di trasferimento della gestione dell'azienda ad altro soggetto (affitto, etc.) o di trasferimento della proprietà per causa di forza maggiore, il soggetto cedente congiuntamente al soggetto subentrante nella gestione o nella proprietà dell'azienda, devono garantire il mantenimento dei requisiti di ammissibilità e delle condizioni che hanno dato origine all'assegnazione del punteggio in relazione ai criteri di selezione.
Il mantenimento dei requisiti di cui ai criteri di selezione devono essere verificati in riferimento alla medesima data di presentazione della DdS finanziata.
Il soggetto subentrante deve, comunque, assumere tutti gli impegni del cedente per la durata residua dell'impegno, attraverso una esplicita dichiarazione da produrre al GAL.
Il beneficiario del sostegno - qualora in fase di realizzazione degli interventi ammessi ai benefici, per motivi di forza maggiore, intenda trasferire la gestione dell'azienda ad altro soggetto - è tenuto congiuntamente al soggetto subentrante a presentare specifica istanza al GAL al fine di valutare e autorizzare il cambio di beneficiario. Pertanto, il subentro dovrà avvenire successivamente alla comunicazione da parte del GAL di ammissibilità al sostegno del subentrante, pena la revoca dei benefici e la restituzione del sostegno eventualmente erogato.

21. VARIANTI E PROROGHE, SANZIONI E REVOCHE

Si possono ammettere varianti che non incidano sul punteggio o comportino una variazione del punteggio attribuito, in aumento o diminuzione, alle sole condizioni che sia salvaguardato il punteggio minimo e la posizione utile in graduatoria. Nel provvedimento di concessione, o in apposito atto, saranno forniti dettagli sulla presentazione della variante e sulla documentazione da allegare, secondo le indicazioni della DAG n. 163 del 27/04/2020.
Non sono considerate varianti al progetto originario le modifiche di dettaglio o le soluzioni tecniche migliorative che non alterano i parametri/punteggi che hanno reso finanziabile l'iniziativa, e che comportino variazioni tra voci di spesa e/o attività previste dal piano finanziario del progetto entro il

limite del 10% del costo di ogni voce di spesa, ove pertinente. Fatti salvi l'importo totale di contributo pubblico concesso ed il rispetto dei tetti di spesa ammissibili su ogni singola voce, tali modifiche dovranno essere oggetto di preventiva comunicazione e autorizzazione.
In ogni caso, ogni richiesta di variante del Progetto di investimento deve essere preventivamente richiesta al GAL. La richiesta deve essere corredata della necessaria documentazione tecnica dalla quale risultino le motivazioni a giustificazione delle modifiche da apportare al progetto approvato e un quadro di comparazione che metta a confronto la situazione originaria con quella proposta in sede di variante. Verificata la coerenza con il PAL e il PSR, il GAL può concedere l'autorizzazione alle modifiche richieste a condizione che l'iniziativa progettuale conservi la sua funzionalità complessiva, che le attività mantengano una coerenza con gli obiettivi e le finalità della misura e che la loro articolazione mantenga invariata la finalità originaria del progetto. Le varianti ammesse non possono, in ogni caso, comportare un aumento del contributo concesso, così come determinato al momento dell'approvazione della domanda di sostegno.
Qualora a seguito dei controlli, a qualsiasi titolo e in qualunque momento effettuati, dovessero essere rilevate infrazioni e/o irregolarità e/o anomalie e/o difformità, il sostegno sarà ridotto o revocato con il relativo recupero delle somme indebitamente percepite, secondo le procedure previste dal Reg. UE 1306/2013.
Il GAL procederà ad adottare, nei confronti del beneficiario, il conseguente provvedimento (atto di riduzione o revoca).
La revoca/decadenza totale o parziale del contributo può essere pronunciata a seguito delle risultanze di attività di controllo interne al procedimento amministrativo, cioè attività previste dalla regolamentazione comunitaria volte alla verifica del possesso dei requisiti per il pagamento del sostegno (es. controlli amministrativi, controlli in loco, controllo degli impegni pluriennali, ecc.).
La revoca/decadenza totale o parziale del contributo può essere pronunciata a seguito della mancata osservanza degli impegni e degli obblighi previsti dal presente bando e suoi allegati, dalla normativa regionale, nazionale e comunitaria.
La revoca/decadenza totale o parziale del contributo può anche essere pronunciata a seguito delle risultanze di controlli effettuati da organi esterni, quali ad esempio Organi di Polizia, Carabinieri, Guardia di Finanza, ecc., al di fuori dei controlli previsti dalla regolamentazione comunitaria e quindi non rientranti nel procedimento amministrativo.
Le riduzioni ed esclusioni saranno applicate secondo quanto previsto dalla vigente normativa comunitaria e nazionale.

22. VERIFICABILITÀ E CONTROLLABILITÀ DELLE MISURE (VCM)

L'art.62 del Reg.(UE) n.1305/2013 stabilisce che gli Stati Membri garantiscono che tutte le misure di sviluppo rurale che intendono attuare siano verificabili e controllabili.
Tutti i criteri di ammissibilità, gli impegni e i criteri di selezione devono essere definiti in modo oggettivo tale da essere applicati senza possibilità di diverse interpretazioni. Inoltre il controllo del rispetto degli stessi deve essere certo e con un costo amministrativo sostenibile rispetto al contributo erogato.

I rischi rilevabili nell'implementazione della misura nel suo complesso sono riferibili alle categorie, come definite nella scheda predisposta dai Servizi della Commissione in merito all'art.62 del Reg. (UE) n.1305/2013 "Verificabilità e Controllabilità delle Misure".
Gli stessi rischi risultano rilevabili sulla base dell'esperienza pregressa nella gestione del PSR Puglia 2007-2013 per le misure analoghe, nonché sulla base delle risultanze dei precedenti Audit comunitari.
In considerazione di quanto sopra riportato, la gestione della misura ha elementi di complessità, pertanto dovrà attuarsi con modalità pienamente rispondenti alle esigenze di controllo, nell'ipotesi di mettere in atto le misure di mitigazione dei rischi.
Ai fini degli adempimenti regolamentari l'Autorità di Gestione e l'OP AGEA utilizzano il Sistema Informativo VCM "Verificabilità e Controllabilità delle Misure" reso disponibile dalla Rete Rurale Nazionale, allo scopo di assicurare uniformità nell'esecuzione delle verifiche e valutare congiuntamente le modalità di esecuzione dei controlli e di corretta compilazione delle apposite check list, predisposte all'interno del Sistema stesso, che verranno messe a disposizione sia dei beneficiari sia del personale che eseguirà i controlli.

23. NORMATIVA SUGLI AIUTI DI STATO

Il sostegno a valere sul presente Avviso Pubblico, **per interventi fuori allegato I** (investimenti per lo sviluppo di prodotti agricoli in prodotti non agricoli)**,** è concesso nel rispetto del regolamento di esenzione sull'applicazione del "*de minimis*" Reg. (UE) n. 1407/2013.
Al fine di verificare che le agevolazioni pubbliche siano concesse nel rispetto delle disposizioni previste dalla normativa comunitaria, specie al fine di evitare il cumulo dei benefici e, nel caso di aiuti *de minimis*, il superamento del massimale di aiuto concedibile imposto dall'Unione europea, il Ministero dello sviluppo economico, in attuazione dell'art. 14 della legge 115 del 2014, ha istituito, presso la Direzione generale per gli incentivi alle imprese del Ministero dello sviluppo economico, il "Registro nazionale degli aiuti di Stato" (RNA). Il Registro è concepito per consentire alle amministrazioni pubbliche titolari di misure di aiuto in favore delle imprese e ai soggetti, anche di natura privata, incaricati della gestione di tali aiuti, di effettuare i controlli amministrativi nella fase di concessione, attraverso il rilascio di apposite visure che recano l'elencazione dei benefici di cui il destinatario dell'aiuto abbia già goduto in qualunque settore negli ultimi esercizi.

24. DISPOSIZIONI GENERALI

Per tutto quanto non definito e specificato dettagliatamente nell'Avviso, si rimanda a quanto previsto dal Reg. UE 1305/2013 e dal PSR Puglia 2014-2020 e nelle Linee Guida sull'ammissibilità delle spese relative allo Sviluppo Rurale 2014-2020.
In ottemperanza alle normative comunitarie, nazionali e regionali vigenti i soggetti beneficiari destinatari di concessione degli aiuti del PSR Puglia 2014-2020 sono inoltre tenuti a:
- collaborare con le competenti autorità per l'espletamento delle attività di istruttoria, controllo e monitoraggio delle DdS e DdP;
- non produrre false dichiarazioni;

- dare comunicazione per iscritto, al massimo entro 30 giorni dal verificarsi degli eventi, di eventuali variazioni della posizione del beneficiario e/o delle condizioni di ammissibilità previste dal presente Bando e dai successivi atti amministrativi correlati;
- garantire il rispetto delle norme vigenti in materia regolarità dei lavoratori e l'applicazione dei Contratti Collettivi di Lavoro di categoria, nonché le norme di igiene e sicurezza del lavoro di cui al D. Lgs. n.81/2008. Inoltre devono rispettare quanto stabilito dalla Legge Regionale n.28/2006 "Disciplina in materia di contrasto al lavoro non regolare" e dal Regolamento Regionale attuativo n.31/2009 (in particolare quanto previsto al comma 1 e 2 dell'art.2).

In particolare, con riferimento al Regolamento Regionale n. 31 del 27/11/2009, si specifica che:

Articolo 2, comma 1

"è condizione essenziale per l'erogazione del beneficio economico l'applicazione integrale, da parte del beneficiario, del contratto collettivo nazionale per il settore di appartenenza e, se esistente, anche del contratto collettivo territoriale, che siano stati stipulati dalle organizzazioni sindacali dei lavoratori e dalle associazioni dei datori di lavoro comparativamente più rappresentative sul piano nazionale. Tale applicazione deve interessare tutti i lavoratori dipendenti dal beneficiario e deve aver luogo quanto meno per l'intero periodo nel quale si articola l'attività incentivata e sino all'approvazione della rendicontazione oppure per l'anno, solare o legale, al quale il beneficio si riferisce e in relazione al quale è accordato.

Il beneficio è in ogni momento revocabile, totalmente o parzialmente, da parte del concedente allorché la violazione della clausola che precede (d'ora in poi clausola sociale) da parte del beneficiario sia stata definitivamente accertata:

a. *dal soggetto concedente;*
b. *dagli uffici regionali;*
c. *dal giudice con sentenza;*
d. *a seguito di conciliazione giudiziale o stragiudiziale;*
e. *dalle pubbliche amministrazioni istituzionalmente competenti a vigilare sul rispetto della legislazione sul lavoro o che si siano impegnate a svolgere tale attività per conto della Regione.*

Il beneficio sarà revocato parzialmente, in misura pari alla percentuale di lavoratori ai quali non è stato applicato il contratto collettivo rispetto al totale dei lavoratori dipendenti dal datore di lavoro occupati nell'unità produttiva in cui è stato accertato l'inadempimento.

Il beneficio sarà revocato totalmente qualora l'inadempimento della clausola sociale riguardi un numero di lavoratori pari o superiore al 50% degli occupati dal datore di lavoro nell'unità produttiva in cui è stato accertato l'inadempimento, nonché in caso di recidiva in inadempimenti sanzionati con la revoca parziale.

In caso di recidiva di inadempimenti sanzionati con la revoca parziale, il datore di lavoro sarà anche escluso da qualsiasi ulteriore concessione di benefici per un periodo di 1 anno dal momento dell'adozione del secondo provvedimento.

Qualora l'inadempimento della clausola sociale riguardi un numero di lavoratori pari o superiore all'80% degli occupati dal datore di lavoro nell'unità produttiva in cui è stato accertato l'inadempimento, il soggetto concedente emetterà anche un provvedimento di esclusione da qualsiasi

ulteriore concessione di benefici per un periodo di 2 anni dal momento in cui è stato accertato l'inadempimento.
In caso di revoca parziale, qualora alla data della revoca stessa le erogazioni siano ancora in corso, l'ammontare da recuperare può essere detratto a valere sull'erogazione ancora da effettuare.
Qualora le erogazioni ancora da effettuare risultino invece complessivamente di ammontare inferiore a quello da recuperare ovvero si sia già provveduto all'erogazione a saldo e il beneficiario non provveda all'esatta e completa restituzione nei termini fissati dal provvedimento di revoca, la Regione avvierà la procedura di recupero coattivo.
Analogamente si procederà nei casi di revoca totale, qualora il beneficiario non provveda all'esatta e completa restituzione nei termini concessi.
In casi di recupero delle somme erogate per effetto di revoca parziale o totale, ovvero di detrazione di parte delle stesse dalle erogazioni successive, le medesime somme saranno maggiorate degli interessi legali e rivalutate sulla base dell'indice ISTAT dei prezzi al consumo per le famiglie di operai e impiegati.
Articolo 2, comma 2
Sono esclusi dalla concessione del beneficio economico coloro nei cui confronti, al momento dell'emanazione del presente atto, risulti ancora efficace un provvedimento di esclusione da qualsiasi ulteriore concessione di benefici per violazione della clausola sociale di cui all'articolo 1 della legge regionale 26 ottobre 2006, n.28".

25. RELAZIONI CON IL PUBBLICO

Eventuali informazioni, chiarimenti e specificazioni in merito al presente bando, potranno essere richieste al GAL MERIDAUNIA fino a 7 giorni precedenti alla data di scadenza del bando, al seguente indirizzo di posta elettronica info@meridaunia.it – Tel. 0881-966557/912007 Fax 0881-912921.
Le FAQ di interesse generale saranno pubblicate anche sul sito www.meridaunia.it nella sezione relativa al presente bando.
Ai sensi della Legge n. 241/1990 e ss.mm.ii. il Responsabile Unico del Procedimento è **Daniele Borrelli.**

26. INFORMATIVA E TRATTAMENTO DATI PERSONALI

I dati acquisiti dai beneficiari nelle diverse fasi procedurali vengono trattati nel rispetto della normativa vigente ed in particolare al Regolamento Generale sulla Protezione dei Dati (GDPR), (UE) n. 2016/679 e al D.Lgs n. 196/2003, così come modificato dal d.lgs. 101/2018.
I dati richiesti saranno utilizzati esclusivamente per le finalità previste dal presente Avviso e saranno oggetto di trattamento svolto con o senza l'ausilio di strumenti informatici nel pieno rispetto della normativa sopra richiamata e improntato ai principi di correttezza, liceità, pertinenza, trasparenza, e tutelando la riservatezza e i diritti dei dichiaranti/richiedenti.
Il Titolare del trattamento dei dati è il GAL MERIDAUNIA s.c.ar.l..

GAL MERIDAUNIA

Riapertura bando pubblico per la presentazione di domande di sostegno - Azione 1.2 - - Intervento 1.2.1 "Qualificazione e diversificazione funzionale e organizzativa delle imprese turistiche ricettive dei Monti Dauni".



GRUPPO DI AZIONE LOCALE
MERIDAUNIA Soc. Cons. a r.l.

FONDO F.E.A.S.R
PROGRAMMA SVILUPPO RURALE DELLA REGIONE PUGLIA 2014-2020
PIANO DI AZIONE LOCALE "MONTI DAUNI"

BANDO PUBBLICO
PER LA PRESENTAZIONE DI DOMANDE DI SOSTEGNO

AZIONE 1.2 Sostegno alle imprese per attività turistiche ricettive.

INTERVENTO 1.2.1 Qualificazione e diversificazione funzionale e organizzativa delle imprese turistiche ricettive dei Monti Dauni

SOMMARIO

1. PREMESSA ... 3
2. PRINCIPALI RIFERIMENTI NORMATIVI ... 3
3. PRINCIPALI DEFINIZIONI ... 5
4. OBIETTIVI DELL'INTERVENTO E FINALITÀ DELL'AVVISO E CONTRIBUTO DIRETTO A PRIORITA' E FOCUS AREA ... 10
5. LOCALIZZAZIONE ... 11
6. RISORSE FINANZIARIE ... 11
7. SOGGETTI BENEFICIARI ... 11
8. CONDIZIONI DI AMMISSIBILITÀ ... 11
9. DICHIARAZIONI DI IMPEGNI E OBBLIGHI ... 12
10. TIPOLOGIE DEGLI INVESTIMENTI E COSTI AMMISSIBILI ... 14
10.A - IMPUTABILITÀ, PERTINENZA, CONGRUITÀ E RAGIONEVOLEZZA ... 15
10.B - LEGITTIMITÀ E TRASPARENZA DELLA SPESA ... 16
11. AMMISSIBILITÀ ED ELEGGIBILITÀ DELLE SPESE, DOCUMENTI GIUSTIFICATIVI E MODALITÀ DI PAGAMENTO DELLE SPESE ... 17
12. TIPOLOGIA ED ENTITA' DEL SOSTEGNO PUBBLICO ... 18
13. MODALITA' E TERMINI PER LA PRESENTAZIONE DELLE DOMANDE DI SOSTEGNO ... 18
14. DOCUMENTAZIONE DA ALLEGARE ALLA DOMANDA DI SOSTEGNO ... 19
15. CRITERI DI SELEZIONE ... 21
16. ATTRIBUZIONE DEI PUNTEGGI, FORMULAZIONE E PUBBLICAZIONE DELLA GRADUATORIA. 23
17. ISTRUTTORIATECNICO-AMMINISTRATIVA E CONCESSIONE DEL SOSTEGNO ... 23
18. TIPOLOGIA E MODALITÀ DI EROGAZIONE DEL SOSTEGNO–PRESENTAZIONE DELLE DDP ... 25
19. RICORSI E RIESAMI ... 28
20. VARIANTI INCORSO D'OPERA, SANZIONI E REVOCHE ... 29
21. TRASFERIMENTO DELL'AZIENDA E DEGLI IMPEGNI ASSUNTI, RECESSO/RINUNCIA DAGLI IMPEGNI ... 30
22. VERIFICABILITÀ E CONTROLLABILITÀ DELLE MISURE (VCM) ... 30
23. NORMATIVA SUGLI AIUTI DI STATO ... 31
24. DISPOSIZIONI GENERALI ... 31
25. RELAZIONI CON IL PUBBLICO ... 32
26. INFORMATIVA E TRATTAMENTO DATI PERSONALI ... 32

1. PREMESSA

Con il presente documento il GAL Meridaunia dà attuazione agli interventi previsti nel Piano di Azione Locale per l'AZIONE 1.2 Sostegno alle imprese per attività turistiche ricettive. INTERVENTO 1.2.1 Qualificazione e diversificazione funzionale e organizzativa delle imprese turistiche ricettive. Il presente bando definisce i criteri e le procedure di attuazione e disciplina la presentazione delle domande di sostegno e pagamento da parte dei potenziali beneficiari e il relativo procedimento. Le domande di sostegno da presentarsi in adesione al presente bando possono essere proposte unicamente nell'ambito del Piano di Azione Locale (PAL) "Monti Dauni" presentato dal GAL "MERIDAUNIA" Soc. cons. a r. l., a valere sul Programma di Sviluppo Rurale 2014-2020 della Regione Puglia e destinate all'attuazione della Strategia dell'**Area Interna** Monti Dauni.
L'intervento prevede la creazione di strutture di piccola ricettività, attraverso la riqualificazione e l'adeguamento di immobili, nonché l'acquisto di arredi e di attrezzature per lo svolgimento di attività ricettive di piccole dimensioni non classificate come strutture alberghiere e organizzate in forme innovative di ospitalità, quali B&B, affittacamere, albergo diffuso, case vacanze.

2. PRINCIPALI RIFERIMENTI NORMATIVI

- Regolamento (UE) n. 1303/2013 del Parlamento europeo e del Consiglio del 17/12/2013 recante disposizioni comuni sul Fondo europeo di sviluppo regionale, sul Fondo sociale europeo, sul Fondo di coesione, sul Fondo europeo agricolo dello sviluppo rurale e sul Fondo europeo degli affari marittimi e la pesca e disposizioni generali sul Fondo europeo di sviluppo regionale, sul Fondo sociale europeo, sul Fondo di coesione e sul Fondo europeo per gli affari marittimi e la pesca, e che abroga il Reg. (CE) n. 1083/2006 del Consiglio;
- Regolamento (UE) n. 1305/2013 del Parlamento europeo e del Consiglio del 17/12/2013 sul sostegno allo sviluppo rurale da parte del FEASR e che abroga il Reg. (CE) n. 1698/2005 del Consiglio;
- Regolamento (UE) n. 1306/2013 del Parlamento europeo e del Consiglio del 17/12/2013 su finanziamento, gestione e monitoraggio della politica agricola comune e che abroga i Reg. (CEE) n. 352/78, (CE) n. 165/94, (CE) n. 2799/98, (CE) n. 814/2000, (CE) n. 1290/2005 e (CE) n. 485/2008;
- Regolamento (UE) n. 1307/2013 del Parlamento europeo e del Consiglio del 17/12/2013 recante norme sui pagamenti diretti agli agricoltori nell'ambito dei regimi di sostegno previsti dalla politica agricola comune e che abroga il Reg. (CE) n. 637/2008 del Consiglio e il Reg. (CE) n. 73/2009 del Consiglio;
- Regolamento (UE) n. 1308/2013 del Parlamento europeo e del Consiglio del 17/12/2013 recante organizzazione comune dei mercati dei prodotti agricoli e che abroga i regolamenti (CEE) n. 922/72, (CEE) n. 234/79, (CE) n. 1037/2001 e (CE) n. 1234/2007 del Consiglio;
- Regolamento (UE) n. 1407/2013 della Commissione del 18/12/2013 relativo all'applicazione degli articoli 107 e 108 del trattato sul funzionamento dell'Unione europea agli aiuti «de minimis»

- Regolamento (UE) n. 807/2014 della Commissione del 11/03/2014 che integra talune disposizioni del Reg. (UE) n. 1305/2013 del Parlamento europeo e del Consiglio sul sostegno al FEASR e che introduce disposizioni transitorie;
- Regolamento (UE) n. 808/2014 della Commissione del 17/07/2014 recante modalità di applicazione del Reg. (UE) n. 1305/2013 del Parlamento europeo e del Consiglio sul sostegno allo sviluppo rurale da parte del FEASR;
- Regolamento (UE) n. 809/2014 della Commissione del 17/07/2014 recante modalità di applicazione del Reg. (UE) n. 1306/2013 del Parlamento europeo e del Consiglio per quanto riguarda il sistema integrato di gestione e di controllo, le misure di sviluppo rurale e la condizionalità;
- Regolamento (UE) n. 834/2014 della Commissione del 22/07/2014 che stabilisce norme per l'applicazione del quadro comune di monitoraggio e valutazione della politica agricola comune;
- Regolamento (UE) n. 907/2014 della Commissione del 11/03/2014 che integra il Regolamento (UE) n. 1306/2013 del Parlamento europeo e del Consiglio per quanto riguarda gli organismi pagatori e altri organismi, la gestione finanziaria, la liquidazione dei conti, le cauzioni e l'uso dell'euro;
- Regolamento (UE) n. 908/2014 della Commissione del 06/08/2014 recante modalità di applicazione del Regolamento (UE) n. 1306/2013 del Parlamento europeo e del Consiglio per quanto riguarda gli organismi pagatori e altri organismi, la gestione finanziaria, la liquidazione dei conti, le norme sui controlli, le cauzioni e la trasparenza;
- Legge Nazionale n. 241 del 07/08/1990 "Nuove norme in materia di procedimento amministrativo e diritto di accesso ai documenti amministrativi" e s.m.i.;
- Legge Nazionale n. 296 del 27/12/2006 con riferimento alla Regolarità contributiva;
- Decreto Presidente della Repubblica n. 252 del 03/06/1998 "Regolamento recante norme per la semplificazione dei procedimenti relativi al rilascio delle comunicazioni e delle informazioni antimafia";
- D.P.C.M. del 22/07/2011 "Comunicazioni con strumenti informatici tra imprese e amministrazioni pubbliche, ai sensi dell'art. 5-bis del Codice dell'amministrazione digitale, di cui al D. Lgs.07/03/2005, n. 82 e successive modificazioni";
- Gli articoli 32, 33, 34 e 35 del Reg. (CE) n. 1303/2013 e gli articoli 42, 43, e 44 del Reg. (CE) n. 1305/2013 definiscono lo sviluppo locale di tipo partecipativo, i contenuti della strategia, i compiti dei Gruppi di Azione Locale (GAL) e i costi sostenuti dai Fondi SIE e le attività di cooperazione;
- Decisione del 29 ottobre 2014, C(2014) 8021 con la quale la Commissione Europea ha approvato l'Accordo di Partenariato 2014-2020 con l'Italia e definisce le modalità di applicazione dei fondi SIE (fondi strutturali di investimento) e dei programmi di sviluppo rurale;
- Decisione del 24 novembre 2015, C(2015) 8412 con la quale Commissione Europea ha approvato il Programma di Sviluppo Rurale della Regione Puglia per il periodo di programmazione 2014-2020 ai fini della concessione di un sostegno da parte del FEASR;
- Successivi atti - Decisione del 25/01/2017, C(2017) 499, Decisione del 05/05/2017, C(2017) 315 e Decisione del 27/07/2017, C(2017) 5454 – con cui la Commissione Europea ha approvato le

modifiche al Programma di Sviluppo Rurale della Regione Puglia per il periodo di programmazione 2014-2020;

- Deliberazione di Giunta della Regione Puglia n. 2424 del 30 dicembre 2015, pubblicata sul BURP n. 3 del 19 gennaio 2016, "Programma di Sviluppo Rurale della Puglia 2014 - 2020 Approvazione definitiva e presa d'atto della Decisione della Commissione Europea del 24/11/2015, n. C(2015) 8412", che ha preso atto dell'avvenuta approvazione da parte della Commissione Europea del Programma di Sviluppo Rurale della Regione Puglia;
- Legge regionale n. 11 del 11 febbraio 1999, disciplina delle strutture ricettive;
- Regolamento Regionale 22 marzo 2012, n. 6 "Regolamento attuativo dell'attività ricettiva di albergo diffuso di cui alla l.r. n.17/2011";
- Legge Regionale 7 agosto 2013, n. 27 "Disciplina dell'attività ricettiva di Bed and Breakfast (B&B)"

3. PRINCIPALI DEFINIZIONI

Autorità di Gestione PSR Puglia 2014-2020 (AdG PSR): rappresenta il soggetto responsabile dell'efficace, efficiente e corretta gestione e attuazione del programma ed è individuata nella figura del Direttore del Dipartimento Agricoltura, Sviluppo Rurale e Ambientale.

Beneficiario: un organismo pubblico o privato e, solo ai fini del regolamento FEASR, una persona fisica, responsabile dell'avvio e dell'attuazione delle operazioni.

Comitato di Sorveglianza del PSR Puglia 2014-2020: istituito con D.G.R. n. 3 del 21 gennaio 2016, svolge le funzioni di cui all'art. 49 dello stesso Reg. (UE) n. 1303/2013 e all'art. 74 del Reg. UE n. 1305/2013 e quelli previsti dal regolamento interno, al fine di garantire l'effettiva attuazione del PSR Puglia 2014 - 2020.

Conto corrente dedicato: conto corrente bancario o postale intestato al soggetto beneficiario sul quale dovranno transitare tutte le risorse finanziarie necessarie per la completa realizzazione dell'investimento sia di natura pubblica (contributo in conto capitale/conto interesse) che privata (mezzi propri o derivanti da linee di finanziamento bancario). L'utilizzo di questo conto permette la tracciabilità dei flussi finanziari.

Domanda di Sostegno (di seguito **DdS):** domanda di partecipazione a un determinato regime di sostegno.

Domanda di Pagamento (di seguito **DdP):** domanda presentata dal beneficiario, in seguito alla concessione del sostegno, per l'erogazione dello stesso nelle forme consentite (anticipazione, acconto per stato di avanzamento lavori –SAL- e saldo).

Fascicolo Aziendale cartaceo e informatico (FA): modello cartaceo ed elettronico (DPR 503/99, art. 9 co 1) riepilogativo dei dati aziendali, istituito nell'ambito dell'anagrafe delle aziende (D.Lgs. 173/98, art. 14 c. 3).

FEASR: Fondo Europeo Agricolo per lo Sviluppo Rurale istituito dal Reg.(UE)1305/2013.

Focus Area (FA): le priorità sono articolate in Focus Area che costituiscono obiettivi specifici.

Gruppi di Azione Locale (GAL): raggruppamenti di soggetti pubblici e privati, rappresentativi dei diversi contesti socio-economici, operanti su specifiche aree omogenee come definite dalla scheda di Misura 19 del PSR Puglia 2014-2020.

Impegni, Criteri ed Obblighi (ICO): elementi connessi all'ammissibilità al sostegno delle sottomisure/operazioni a cui i beneficiari devono attenersi a partire dall'adesione all'avviso pubblico di selezione e fino alla conclusione del periodo di impegno. Tali ICO ai fini del V.C.M. (Valutazione 4 Controllabilità Misure - art. 62 Reg.(UE) n.1305/2013) vengono scomposti in singoli Elementi di Controllo (E.C.). Gli E.C. vengono dettagliati in funzione della tempistica del controllo, della tipologia di controllo, delle fonti da utilizzare e delle modalità operative specifiche di esecuzione dei controlli (cosiddetti passi del controllo).

Organismo Intermedio (OI): qualsiasi organismo pubblico o privato che agisce sotto la responsabilità di un'autorità di gestione o di certificazione o che svolge mansioni per conto di questa autorità nei confronti dei beneficiari che attuano le operazioni; per la presente convenzione l'organismo intermedio del PO FEAMP è identificato nella Regione Puglia – Dipartimento Agricoltura, Sviluppo Rurale e Ambientale della Regione Puglia - Sezione Attuazione Programmi per l'Agricoltura e la pesca - Dirigente di Sezione;

Obiettivo Tematico (OT): linee strategiche di intervento. Sono 11 Obiettivi supportati dai Fondi SIE per contribuire alla Strategia Europa 2020 e sono elencati all'art.9 del Regolamento 1303/2013; corrispondono, in linea di massima, agli Assi prioritari in cui sono articolati i Programmi operativi. Al singolo Obiettivo tematico sono riconducibili le diverse priorità di investimento proprie dei Fondi, elencate nei regolamenti specifici.

Organismo Pagatore (OP): servizi e organismi degli Stati membri, incaricati di gestire e controllare le spese, di cui all'articolo 7, del regolamento (CE) n. 1306/2013, e in tale fattispecie AGEA.

Piano di Azione Locale (PAL): documento attraverso il quale il GAL traduce gli obiettivi in azioni concrete.

Priorità: gli obiettivi della politica di sviluppo rurale che contribuiscono alla realizzazione della Strategia Europa 2020 per una crescita intelligente, sostenibile e inclusiva, perseguiti tramite sei priorità dell'Unione in materia di sviluppo rurale di cui all'art. 5 Reg. (UE) n. 1305/2013 e all'art. 6 del Reg. (UE) n. 508/2014che, a loro volta, esplicitano i pertinenti obiettivi tematici del quadro comune (QSC) di cui all'art. 10 del Reg.(UE) n. 1303/2013.

SIAN: sistema informativo unificato dei servizi del comparto agricolo, agroalimentare e forestale messo adisposizione dal Ministero delle Politiche Agricole Alimentari e Forestali e dall'Agea, tramite il quale vengono gestite le domande di sostegno e pagamento relative agli interventi attuati a valere sul PSR per la Puglia 2014-2020.

Strategia di Sviluppo Locale (SSL): insieme coerente di operazioni rispondenti a obiettivi e bisogni locali che si attua tramite la realizzazione di azioni relative agli ambiti tematici individuati fra quelli indicati nella scheda di Misura 19 del PSR Puglia 2014-2020. La strategia di sviluppo locale è

concepita ed eseguita da un gruppo di azione locale (GAL) e deve essere innovativa, integrata e multisettoriale.

Strategia Nazionale per le Aree Interne (SNAI): strategia nazionale contenuta anche nell'Accordo di Partenariato, finalizzata al rilancio delle aree interne ovvero le zone del Paese più distanti dai grandi centri di agglomerazione e dai servizi di base (scuola, salute e mobilità).

V.C.M.: Valutazione e controllabilità delle Misure ex art. 62 Reg. (UE) n. 1305/2013.

EX COMUNITA' MONTANA SETTENTRIONALE: I Comuni appartenenti all'ex Comunità Montana Settentrionale sono: Alberona, Biccari, Carlantino, Casalnuovo Monterotaro, Casalvecchio di Puglia, Castelnuovo della Daunia, Celenza Valfortore, Motta Montecorvino, Pietramontecorvino, Roseto Valfortore, San Marco La Catola, Volturara Appula e Volturino.

CERTIFICAZIONI COMUNALI:

Bandiera Arancione: Bovino, Troia, Rocchetta Sant'Antonio, Alberona, Pietramontecorvino, Sant'Agata di Puglia, Orsara di Puglia

Slow Food: Orsara di Puglia, Sant'Agata di Puglia

Borghi più Belli: Bovino, Alberona, Roseto Valfortore, Pietramontecorvino

Borghi ospitali (Borghi Autentici d'Italia): Accadia, Alberona, Biccari, Candela, Casalnuovo Monterotaro, Castelluccio Valmaggiore, Celenza Valfortore, Celle di San Vito, Deliceto, Faeto, Roseto Valfortore, San Marco La Catola.

LIVELLO E QUALITA' DI PROGETTAZIONE

Progetto Prefattibilità Tecnico Economica, definisce le caratteristiche qualitative e funzionali dei lavori, il quadro delle esigenze da soddisfare e delle specifiche prestazioni da fornire nel rispetto delle indicazioni del documento preliminare alla progettazione; evidenzia le aree impegnate, le relative eventuali fasce di rispetto e le occorrenti misure di salvaguardia, nonché le specifiche funzionali ed i limiti di spesa delle opere da realizzare, ivi compreso il limite di spesa per gli eventuali interventi e misure compensative dell'impatto territoriale e sociale e per le infrastrutture ed opere connesse, necessarie alla realizzazione. Il progetto preliminare stabilisce i profili e le caratteristiche più significative degli elaborati dei successivi livelli di progettazione, in funzione delle dimensioni economiche e della tipologia e categoria dell'intervento, ed è composto dai seguenti elaborati:

a) relazione illustrativa;

b) relazione tecnica;

c) elaborati grafici di progetto ante e post operam, inserimento urbanistico, allegato fotografico ante operam e layout arredo;

d) prime indicazioni e misure finalizzate alla tutela della salute e sicurezza dei luoghi di lavoro per la stesura dei piani di sicurezza;

e) elenco dei prezzi unitari;

f) computo metrico estimativo;

g) preventivi di spesa

h) quadro economico di progetto;

Progetto Definitivo, sviluppa gli elaborati grafici e descrittivi nonché i calcoli ad un livello di definizione tale che nella successiva progettazione esecutiva non si abbiano significative differenze tecniche e di costo, esso comprende i seguenti elaborati:

a) relazione generale;

b) relazioni tecniche e relazioni specialistiche;

c) rilievi planoaltimetrici e studio dettagliato di inserimento urbanistico;

d) elaborati grafici di progetto ante e post operam, allegato fotografico ante operam e layout arredo;

e) calcoli delle strutture e degli impianti;

f) disciplinare descrittivo e prestazionale degli elementi tecnici;

l) elenco dei prezzi unitari;

m) computo metrico estimativo;

n) documento contenente le prime indicazioni e disposizioni per la stesura dei piani di sicurezza;

o) quadro economico con l'indicazione dei costi della sicurezza desunti sulla base del documento di cui alla lettera n)

a) preventivi di spesa

Progetto Esecutivo costituisce la ingegnerizzazione di tutte le lavorazioni e, pertanto, definisce compiutamente ed in ogni particolare architettonico, strutturale ed impiantistico l'intervento da realizzare. Il progetto esecutivo è composto dai seguenti documenti:

a) relazione generale;

b) relazioni specialistiche;

c) elaborati grafici di progetto ante e post operam, inserimento urbanistico, allegato fotografico ante operam e layout arredo, comprensivi anche di quelli delle strutture, degli impianti e di ripristino e miglioramento ambientale;

d) calcoli esecutivi delle strutture e degli impianti;

e) piano di manutenzione dell'opera e delle sue parti;

f) piano di sicurezza e di coordinamento di cui all'articolo 100 del decreto legislativo 9 aprile 2008, n. 81;

g) computo metrico estimativo e quadro economico;

h) cronoprogramma;

i) elenco dei prezzi unitari e eventuali analisi;

j) preventivi di spesa;

l) schema di contratto e capitolato speciale di appalto;

PRESTAZIONE ENERGETICA - Il protocollo ITACA è un sistema a "punteggio" che consente di valutare il livello di sostenibilità degli interventi di nuova costruzione e di recupero, per ora con destinazione d'uso residenziale. Misurare le prestazioni ambientali degli edifici significa individuare i parametri di valutazione, i relativi indicatori e il loro peso. Nel sistema approvato dalla Regione Puglia sono individuate cinque Aree di valutazione. Ogni area comprende un certo numero di criteri raggruppati in categorie. L'edificio acquisisce punti in funzione del soddisfacimento dei criteri. Il punteggio complessivamente conseguito indica il livello di sostenibilità secondo la seguente scala di valutazione:

-1	Prestazione inferiore allo standard e alla pratica corrente.
0	Prestazione minima accettabile definita da norme vigenti o, se assenti, livello di pratica corrente.
1	Lieve miglioramento della prestazione rispetto ai regolamenti vigenti e alla pratica corrente.
2	Significativo miglioramento della prestazione rispetto ai regolamenti vigenti e alla pratica corrente.
3	Notevole miglioramento della prestazione rispetto alle norme vigenti e alla pratica corrente, ossia migliore pratica.
4	Significativo incremento della prestazione della migliore pratica.
5	Prestazione considerevolmente avanzata rispetto alla migliore pratica, di carattere sperimentale.

MICROIMPRESE E PICCOLE IMPRESE DI CUI ALL' ALL. I AL REG. (UE) 702/2014

La categoria delle microimprese e delle piccole e medie imprese (PMI) è costituita da imprese che occupano meno di 250 persone, il cui fatturato annuo non supera i 50 milioni di EUR e/o il cui totale di bilancio annuo non supera i 43 milioni di EURO.

ZONE TERRITORIALI OMOGENEE

Zona A - Comprende le parti di territorio aventi agglomerati urbani di carattere storico, artistico e di particolare pregio ambientale o da porzioni di essi, comprese le aree circostanti, che possono considerarsi parte integrante degli agglomerati stessi.

Zona B - Comprende le parti di territorio totalmente o parzialmente edificate, diverse dalle zone di tipo A (le zone parzialmente coperte sono quelle che hanno un indice di superficie coperta non inferiore al 12,5% cioè come 1/8).

Zone C - Comprende le parti di territorio destinate alla costruzione di nuovi complessi insediativi oppure dove l'edificazione preesistente non superi l'indice di fabbricabilità citato per le zone di tipo B.

Zone D - Comprende le parti di territorio predestinate all'insediamento di impianti industriali.

Zone E - Comprende le parti di territorio destinate ad uso agricolo (escluse le parti dove, con gli insediamenti, diventino zone di tipo C).

Zone F - Comprende le parti di territorio destinate ad attrezzature e impianti di interesse generale.

RETE PLURISETTORIALE: rete costituita da imprese operanti in settori economici diversi (es.: ristorazione, commercio, agricoltura, servizi, ecc.)

RETE MONOSETTORIALE: rete costituita da imprese operanti nello stesso settore (es. strutture ricettive).

4. OBIETTIVI DELL'INTERVENTO E FINALITÀ DELL'AVVISO E CONTRIBUTO DIRETTO A PRIORITA' E FOCUS AREA

L'obiettivo operativo dell'intervento è quello di sostenere l'aumento della quantità e il miglioramento della qualità dei servizi turistici ricettivi di piccole dimensioni, nei Borghi rurali e nei Centri storici dei 29 Comuni dei Monti Dauni, in attuazione della Strategia dell'Area Interna Monti Dauni, approvata dal Comitato Tecnico Aree Interne – Presidenza del Consiglio dei Ministri – Ministero delle Politiche di Coesione il 19/12/2017.

L'intervento garantisce un sostegno relativo a investimenti in ambito extra agricolo e concorre al raggiungimento degli obiettivi di aumentare l'attrattività dell'ambiente rurale attraverso l'incremento quantitativo e il miglioramento qualitativo del sistema ospitale dei Monti Dauni, implementando una rete ricettiva diffusa sul territorio attraverso il recupero del patrimonio edilizio abbandonato o sottoutilizzato, di proprietà privata, valorizzando la tradizione costruttiva locale. Le piccole strutture ricettive finanziate saranno messe in rete attraverso l'obbligo di aderire a un sistemo unico di prenotazione, in modo da creare quasi un "albergo diffuso" sull'intera area.

Tale azione è funzionale a contrastare lo spopolamento delle aree marginali, in quanto lo sviluppo di tali iniziative permette di sostenere la crescita dell'offerta turistica dando impulso all'economia locale ed alla creazione di un indotto.

L'intervento prevede investimenti, su piccola scala, relativi all'adeguamento e all'ammodernamento di strutture di proprietà pubblica da destinare alla ricettività, all'accoglienza, all'informazione e alla valorizzazione del territorio dal punto di vista turistico/didattico.

L'Azione concorre a soddisfare i seguenti fabbisogni primari: F.1 - F.3 - F.4 e contribuisce in modo diretto a soddisfare la Priorità 6 –Adoperarsi per l'inclusione sociale, la riduzione della povertà e lo sviluppo economico nelle zone rurali e la Focus Area (FA) 6B "stimolare lo sviluppo locale nelle zone

rurali" e in modo indiretto la FA 6A –. "Favorire la diversificazione, la creazione e lo sviluppo di piccole imprese nonché dell'occupazione".

5. LOCALIZZAZIONE

Il bando è destinato ai Comuni dei Monti Dauni per l'attuazione della Strategia Area Interna Monti Dauni. In particolare gli interventi devono essere realizzati nei territori dei seguenti comuni:

Accadia, Anzano di Puglia, Ascoli Satriano, Bovino, Candela, Castelluccio dei Sauri, Castelluccio Valmaggiore, Celle di San Vito, Deliceto, Faeto, Monteleone di Puglia, Orsara di Puglia, Panni, Rocchetta Sant'Antonio, Sant'Agata di Puglia, Troia, Casalnuovo Monterotaro, Alberona, Biccari, Carlantino, Casalvecchio di Puglia, Castelnuovo della Daunia, Celenza Valfortore, Motta Montecorvino, Pietramontecorvino, Roseto Valfortore, San Marco La Catola, Volturara, Volturino.

6. RISORSE FINANZIARIE

Le risorse finanziarie attribuite al presente Bando sono pari a euro **1.450.000,00** di contributo pubblico, in attuazione della Strategia Area Interna Monti Dauni.

7. SOGGETTI BENEFICIARI

Sono beneficiari le Microimprese e piccole imprese come specificate nell'allegato 1 del Reg. (UE) 702/2014, nonché le persone fisiche delle zone rurali e agricoltori o coadiuvanti familiari, in forma singola o associata.

Le persone fisiche e i coadiuvanti familiari delle aziende agricole dovranno effettuare l'iscrizione nel registro delle imprese, con pertinente codice ATECO.

8. CONDIZIONI DI AMMISSIBILITÀ

Gli interventi di cui al presente Bando:

- Devono ricadere nel territorio dei Comuni indicati al paragrafo 5;
- Devono essere coerenti con i piani urbanistici dei Comuni e con le leggi e regolamenti regionali e nazionali (Allegato 3 - dichiarazione del tecnico);
- Le imprese dovranno essere iscritte nel registro delle imprese con pertinente codice ATECO;
- Le persone fisiche e i coadiuvanti familiari delle aziende agricole dovranno allegare alla Domanda di Sostegno il certificato di attribuzione di Partita IVA e la dichiarazione di impegno ad effettuare l'iscrizione nel registro delle imprese, con pertinente codice ATECO; (Allegato 2- Dichiarazione del beneficiario)

- nel caso di ristrutturazione di ***intere unità immobiliari a se stanti***, il progetto edilizio di ristrutturazione deve garantire un miglioramento della prestazione energetica rispetto ai livelli di prestazione energetica minimi, previsti dalla normativa vigente, per la specifica tipologia di intervento, ovvero il miglioramento di almeno una classe del Livello di Prestazione Energetica, così come previsto dal Protocollo Itaca. (Allegato 3 - Dichiarazione del tecnico)
- le strutture, per essere ammesse a finanziamento, devono avere caratteristiche compatibili con le specificità edilizie/architettoniche del patrimonio edilizio storico dei comprensori rurali interessati e non potranno essere state edificate dopo il 1967. Il limite di edificazione non si applica per le strutture edificate nelle aree omogenee classificate E (Allegato 3 -Dichiarazione del tecnico);
- il richiedente non deve trovarsi in stato fallimentare o con procedura di liquidazione o di concordato preventivo in corso o di amministrazione controllata o stati equivalenti. (Allegato 1- Dichiarazione del Beneficiario)
- il richiedente non deve aver subito Provvedimenti di Revoca di finanziamenti concessi a valere sul PSR 2007/2013 dal GAL Meridaunia o dalla Regione Puglia. (Allegato 1- Dichiarazione del Beneficiario)
- La DdS deve raggiungere il punteggio minimo di 10 punti, come specificato nel paragrafo 16. "Attribuzione dei punteggi, formulazione e pubblicazione della graduatoria".

9. DICHIARAZIONI DI IMPEGNI E OBBLIGHI

I soggetti richiedenti, al momento della sottoscrizione della DdS, devono assumere l'impegno di rispettare le seguenti condizioni:

- aprire e/o aggiornare prima della redazione del Progetto e della presentazione della DdS, il Fascicolo Aziendale ai sensi della normativa dell'OP AGEA;
- rispettare le norme sulla sicurezza sui luoghi di lavoro ai sensi del D.lgs. n 81/2008 e s.m.i.;
- rispettare la Legge Regionale n. 28/2006 "Disciplina in materia di contrasto al lavoro non regolare" e del Regolamento regionale attuativo n. 31 del 27/11/2009;
- mantenere i requisiti di ammissibilità di cui al precedente paragrafo per tutta la durata della concessione.

Inoltre, il richiedente ha l'obbligo di:

- attivare, prima dell'avvio degli interventi ammessi ai benefici o della presentazione della prima DdP, un conto corrente dedicato intestato al soggetto beneficiario. Su tale conto dovranno transitare **tutte** le risorse finanziarie necessarie per la completa realizzazione dell'investimento, sia di natura pubblica (contributo in conto capitale) che privata (mezzi propri o derivanti da linee di finanziamento bancario). Il conto corrente dedicato dovrà restare attivo per l'intera durata dell'investimento e di erogazione del relativo sostegno. Sullo stesso conto non potranno risultare operazioni non riferibili agli interventi ammessi al sostegno pubblico. Le entrate del conto

saranno costituite esclusivamente dal contributo pubblico erogato dall'OP AGEA, dai mezzi propri immessi dal beneficiario e dall'eventuale finanziamento bancario; le uscite saranno costituite solo dal pagamento delle spese sostenute per l'esecuzione degli interventi ammessi ai benefici dell'operazione. Tutte le spese che non risultano transitate sul conto corrente dedicato sono inammissibili al pagamento, a eccezione di quelle propedeutiche alla presentazione della stessa (progettazione, acquisizioni autorizzazioni, acquisto immobile, ecc.) purché sostenute e pagate a partire dalla data di pubblicazione del bando sul B.U.R.P.

- osservare i termini previsti dai provvedimenti di concessione e dagli atti a essi conseguenti;
- non alienare e mantenere la destinazione d'uso dei beni oggetto di sostegno per ***almeno cinque anni a partire dalla data di erogazione del saldo***. Per non alienabilità e mantenimento della destinazione d'uso dei beni oggetto di sostegno si intende l'obbligo da parte del beneficiario del sostegno a non cedere a terzi la proprietà, né a distogliere gli stessi dall'uso previsto. In caso di trasferimento della gestione dell'azienda, al fine di evitare la restituzione delle somme già percepite, il beneficiario deve rispettare quanto previsto al successivo art. 21.
- osservare le modalità di esecuzione degli investimenti previste dal provvedimento di concessione e da eventuali atti correlati, nonché nel rispetto della normativa urbanistica, ambientale, paesaggistica vigente e dei vincoli di altra natura eventualmente esistenti;
- osservare le modalità di rendicontazione delle spese relative agli investimenti ammissibili a secondo quanto previsto dal provvedimento di concessione e da eventuali atti correlati.
- non aver ottenuto, per gli interventi ammessi a finanziamento, altri contributi pubblici e/o detrazioni fiscali;
- effettuare iscrizione nel registro delle imprese con pertinente codice ATECO (per i beneficiari persone fisiche e i coadiuvanti familiari delle aziende agricole).

In seguito all'adozione del provvedimento di concessione del sostegno e di eventuali altri atti a esso collegati, si procederà alla verifica dei suddetti impegni e obblighi nel corso dei controlli amministrativi e in loco delle domande di pagamento, come previsto dal Reg. (UE) n. 809/2014. In caso di inadempienza, saranno applicate delle sanzioni che possono comportare una riduzione graduale dell'aiuto o l'esclusione e la decadenza dello stesso. Le riduzioni ed esclusioni saranno applicate secondo quanto previsto dalla vigente normativa comunitaria e nazionale.

Il beneficiario, altresì, è tenuto:

- a comunicare al GAL "MERIDAUNIA" eventuali variazioni del programma di investimenti approvato in conformità al successivo art. 23;
- a comunicare al GAL "MERIDAUNIA" un indirizzo di posta elettronica certificata (PEC) prima del provvedimento di concessione;
- a consentire e agevolare i controlli e le ispezioni disposte dagli organismi deputati alla verifica e al controllo ed inoltre a fornire ogni opportuna informazione, mettendo a disposizione il personale, la documentazione tecnica e contabile, la strumentazione e quanto necessario;

- a custodire in sicurezza i documenti giustificativi di spesa dell'operazione ammessa a cofinanziamento, al fine di permettere in qualsiasi momento le verifiche in capo ai competenti organismi. Tale custodia dovrà essere assicurata almeno fino a cinque anni dalla data di erogazione del saldo;
- a rispettare gli obblighi in materia di informazione e pubblicità, anche in riferimento all'utilizzo del logo dell'Unione europea, specificando il Fondo di finanziamento, l'Asse e la Misura, secondo quanto previsto nell'allegato VI al Reg. (CE) 1974/2006.

10. TIPOLOGIE DEGLI INVESTIMENTI E COSTI AMMISSIBILI

Sono ammesse al finanziamento la creazione e l'ampliamento di strutture di piccola dimensione, attraverso la riqualificazione e l'adeguamento di immobili, nonché l'acquisto di arredi e di attrezzature per lo svolgimento di attività ricettive di piccole dimensioni, non classificate come strutture alberghiere, di cui alla Legge Regionale n. 11 del 11 febbraio 1999 - agli artt. 41 e 46, e successive modifiche e integrazioni; le strutture di "Bed and Breakfast" condotte in forma imprenditoriale di cui alla L.R. 7 agosto 2013, n. 27 "Disciplina dell'attività ricettiva di Bed and Breakfast (B&B)" e le strutture di cui alla Legge regionale n. 17 del 2011 e Regolamento Regionale n. 6 del 2012 "Regolamento attuativo dell'attività ricettiva di albergo diffuso".

Non **sono ammissibili le attività di Bed and Breakfast (B&B) non esercitate sotto forma di impresa**.

Nel caso di ampliamento di struttura ricettiva già in essere, il progetto dovrà prevedere necessariamente la creazione di nuove stanze e posti letto, nei termini della normativa di riferimento.

Sono ammissibili al sostegno i seguenti investimenti:

1. Realizzazione di interventi di riqualificazione e adeguamento degli immobili;
2. Acquisto di arredi e di attrezzature per lo svolgimento di attività ricettive di piccole dimensioni non classificate come strutture alberghiere e organizzate in forme innovative di ospitalità;
3. Realizzazione di nuovi servizi complementari alla ricettività, quali centri fitness, centri benessere, ecc.
4. Acquisto di attrezzatura per escursionismo di ogni genere e altre forme di turismo sostenibile (biciclette, bici a pedalata assistita, ecc.) e allestimento spazi per ricovero e/o manutenzione attrezzature;
5. Allestimento di box per la custodia di cavalli e attrezzature per realizzare piccoli maneggi (se annesse alle aziende agricole);
6. Acquisto immobile nel limite massimo del 10% della spesa massima concessa;
7. Spese generali.

Gli investimenti di cui ai punti 3, 4, 5, 6 e 7 sono ammissibili se il progetto prevede gli investimenti di cui ai punti 1 e/o 2.

In caso di ammissibilità al sostegno, l'eleggibilità delle spese di cui sopra decorre dalla data di presentazione della DdS, a eccezione di quelle propedeutiche alla presentazione della stessa (progettazione, acquisizioni autorizzazioni, acquisto immobile, ecc.) purché sostenute e pagate a partire dalla data di pubblicazione del bando sul B.U.R.P. e che siano giustificate dalla presentazione di 3 preventivi di spesa.

Tutte le spese sostenute dovranno essere attestate da idonei documenti giustificativi di spesa e mezzi di pagamento tracciabili. Nel caso in cui, a consuntivo, il totale delle spese ammissibili sostenute risulti inferiore al contributo concesso, la misura del contributo verrà ridotta in misura corrispondente.

Si precisa che:

- sono escluse le spese sostenute per l'acquisto di minuterie varie (es. piatti, posateria, tovaglie, lenzuola, ecc.,) quali beni non inventariabili;
- la natura e la quantità del bene devono essere sempre specificate e, in funzione della tipologia del bene, deve essere indicato il numero seriale o di matricola;

Le spese generali (come onorari di architetti, ingegneri e consulenti, studi di fattibilità, acquisizione di brevetti e licenze) sono ammissibili, nella misura del 12% della spesa ammessa a finanziamento, solo se collegate alle suddette voci di spesa a norma dell'art. 45 par. 2 lett. C) del Reg. UE n. 1305/2013. Nell'ambito delle spese generali rientrano anche le spese bancarie, parcelle notarili, spese per consulenza tecnica e finanziaria, spese sostenute per la garanzia fideiussoria, spesa per la tenuta di conto corrente purché trattasi di c/c appositamente aperto e dedicato all'operazione.

10.a - IMPUTABILITÀ, PERTINENZA, CONGRUITÀ E RAGIONEVOLEZZA

Nell'ambito delle suddette tipologie di investimenti, le singole voci di spesa per risultare ammissibili dovranno essere:

- Imputabili ad un'operazione finanziata, ossia vi deve essere una diretta relazione tra le spese sostenute, le operazioni svolte e gli obiettivi al cui raggiungimento la misura concorre;
- Pertinenti rispetto all'azione ammissibile e risultare conseguenza diretta dell'azione stessa;
- Congrue rispetto all'azione ammessa e comportare costi commisurati alla dimensione del progetto;
- Necessarie per attuare l'azione o l'operazione oggetto della sovvenzione.

Nel caso di investimenti riguardanti la realizzazione di opere edili e affini i prezzi unitari elencati nel computo metrico estimativo non potranno essere di importo superiore a quello riportato nel *Listino prezzi delle Opere Pubbliche* della Regione Puglia in vigore alla data di presentazione della DdS. Per gli interventi riguardanti acquisto e messa in opera di impianti fissi di macchine/arredi e attrezzature non compresi nel Listino prezzi regionale, è prevista una procedura di selezione basata sul confronto tra

almeno 3 preventivi di spesa confrontabili, emessi da fornitori diversi in concorrenza e riportanti nei dettagli l'oggetto della fornitura. La scelta dovrà ricadere su quello che, per parametri tecnico-economici e per costi/benefici, verrà ritenuto il più idoneo. Analogamente si dovrà procedere per quanto riguarda le spese afferenti agli onorari dei consulenti tecnici. In merito alla procedura di selezione dei consulenti tecnici si precisa che è necessario che nelle offerte vengano dettagliate le prestazioni professionali necessarie a partire dalla redazione del progetto.

E' necessario fornire una breve relazione tecnico/economica illustrante la motivazione della scelta del preventivo ritenuto valido, a firma congiunta del richiedente e del tecnico incaricato e per la scelta del/i consulente/i tecnico/i, a sola firma del richiedente.

In ogni caso i tre preventivi devono essere:

- indipendenti (forniti da tre fornitori differenti e in concorrenza),
- comparabili,
- competitivi rispetto ai prezzi di mercato.

Gli importi devono riflettere i prezzi praticati effettivamente sul mercato e non i prezzi di catalogo.

In nessun caso è consentita la revisione prezzi con riferimento agli importi unitari o complessivi proposti e successivamente approvati.

Per i beni e le attrezzature afferenti a impianti o processi innovativi e per i quali non sia possibile reperire tre differenti offerte comparabili tra di loro, è necessario presentare una relazione tecnica illustrativa della scelta del bene e dei motivi di unicità del preventivo proposto. Stessa procedura deve essere adottata per la realizzazione di opere e/o per l'acquisizione di servizi non compresi in prezziari.

10.b - LEGITTIMITÀ E TRASPARENZA DELLA SPESA

Ai fini della legittimità e corretta contabilizzazione delle spese, sono ammissibili i costi effettivamente sostenuti dal beneficiario, che siano identificabili e verificabili successivamente nel corso dei controlli amministrativi e *in loco* previsti dalla regolamentazione comunitaria.

Una spesa, per essere considerata ammissibile, oltre a essere riferita a operazioni individuate sulla base dei Criteri di Selezione dell'Intervento, deve essere eseguita nel rispetto della normativa comunitaria e nazionale applicabile all'azione considerata.

Le spese ammissibili a contributo sono quelle effettivamente e integralmente sostenute dal beneficiario finale, e devono corrispondere a "pagamenti effettuati", comprovati da fatture e, ove ciò non sia possibile, da documenti contabili aventi forza probante equivalente.

Per documento contabile avente forza probante equivalente si intende, nei casi in cui le norme fiscali contabili non rendano pertinente l'emissione di fattura, ogni documento comprovante che la scrittura contabile rifletta fedelmente la realtà, in conformità alla normativa vigente in materia di contabilità.

Prima dell'avvio degli interventi ammessi ai benefici, dovrà essere attivato un ***conto corrente dedicato*** intestato al soggetto beneficiario.

10c. – LIMITAZIONI E SPESE NON AMMISSIBILI

Ai fini dell'ammissibilità al sostegno, gli investimenti, come previsto dal par. 8.1 del PSR Puglia 2014-2020, dovranno risultare **conformi alle *norme UE, nazionali e regionali***; secondo quanto previsto all'art. 6 del Reg.(UE) n.1303/2013 "Conformità al diritto dell'UE e nazionale, "le operazioni sostenute dai fondi SIE devono essere conformi al diritto applicabile dell'UE e nazionale relativo alla sua attuazione (il "diritto applicabile").

In linea generale, non sono ammissibili al sostengo le seguenti categorie di spese:

a) gli investimenti di mera sostituzione;

b) l'acquisto di beni e di materiale usato;

c) gli interessi debitori e gli altri oneri meramente finanziari;

d) gli interventi realizzati e/o i beni acquistati in data antecedente alla presentazione della domanda di sostegno (a esclusione delle spese propedeutiche come innanzi specificato);
e) le spese legali
f) IVA.

Ai fini dell'ammissibilità delle spese il riferimento generale, per tutto quanto non previsto nel presente bando, è costituito dalle "Linee guida sull'ammissibilità delle spese relative allo Sviluppo Rurale e a interventi analoghi" del Ministero delle Politiche Agricole, Alimentari e Forestali - Dipartimento delle Politiche Competitive, del Mondo Rurale e della Qualità – SVIRIS II vigenti alla data di pubblicazione dell'avviso e dei conseguenti provvedimenti di concessione dei benefici.

11. AMMISSIBILITÀ ED ELEGGIBILITÀ DELLE SPESE, DOCUMENTI GIUSTIFICATIVI E MODALITÀ DI PAGAMENTO DELLE SPESE

In tutti i casi, lo stato di avanzamento lavori, finalizzato all'erogazione di acconto sul contributo concesso, nonché la contabilità finale degli stessi, finalizzata all'erogazione del saldo, devono essere supportati da documenti giustificativi di spesa. I beneficiari del sostegno devono produrre, a giustificazione delle spese sostenute per l'esecuzione degli interventi fatture quietanzate, munite delle lettere liberatorie delle ditte esecutrici o fornitrici di beni e servizi.

Per consentire la tracciabilità dei pagamenti connessi alla realizzazione degli interventi ammessi al sostegno, i beneficiari degli stessi devono effettuare obbligatoriamente i pagamenti in favore delle ditte fornitrici di beni e/o servizi o dei lavoratori aziendali o extra aziendali assunti per l'esecuzione degli stessi con le seguenti modalità:

- bonifico;
- assegno circolare emesso con la dicitura "non trasferibile";
- modello F24;
- ricevute bancarie;
- bollettini di c/c postale

In nessun caso sono consentiti pagamenti in contanti e con mezzi di pagamento diversi da quelli innanzi elencati.

Tutti i pagamenti riguardanti la realizzazione degli interventi devono transitare attraverso un apposito "conto corrente dedicato" intestato alla ditta beneficiaria, pena la non ammissibilità al sostegno delle stesse.

Sia gli emolumenti sia gli oneri fiscali e previdenziali (modello F24) devono essere pagati attraverso il "conto corrente dedicato".

12. TIPOLOGIA ED ENTITA' DEL SOSTEGNO PUBBLICO

Il sostegno sarà concesso nella forma di contributo pubblico in conto capitale pari al 50% della spesa ammessa ai benefici.

Il contributo pubblico massimo non può essere superiore a **euro 200.000,00.**

13. MODALITA' E TERMINI PER LA PRESENTAZIONE DELLE DOMANDE DI SOSTEGNO

I soggetti che intendono partecipare al presente Bando, preliminarmente alla compilazione della DdS, sono obbligati alla costituzione e/o all'aggiornamento del fascicolo aziendale, secondo le disposizioni dello stesso OP AGEA e le funzionalità disponibili nel portale SIAN.

Le DdS devono essere compilate, stampate e rilasciate utilizzando le funzionalità disponibili sul portale SIAN.

I soggetti che intendono partecipare al presente bando, preliminarmente alla compilazione della DdS, sono obbligati a delegare il tecnico incaricato all'accesso al proprio fascicolo aziendale e alla compilazione della domanda di sostegno sul portale SIAN.

I termini di operatività del portale SIAN sono fissati alla data del 20/05/2022 (termine iniziale) e alle ore 23,59 del giorno 30/06/2022 (termine finale).

Per quanto riguarda il termine per la presentazione delle domande di sostegno, si stabilisce una procedura a "bando aperto – stop and go" che consente la possibilità di presentare domande sino al completo utilizzo delle risorse finanziarie attribuite nell'ambito del presente bando.

Le domande di sostegno rilasciate sul portale SIAN e la relativa documentazione dovranno essere inviate, in forma cartacea e su supporto informatico, al GAL Meridaunia **entro il termine di scadenza fissato alle ore del 04/07/2022**. A tal fine farà fede il timbro apposto sul plico dall'Ufficio di protocollo del Gal Meridaunia, dall'Ufficio Postale o dal Corriere accettante.

Le domande pervenute saranno sottoposte alla verifica di ricevibilità, alla successiva istruttoria tecnico-amministrativa, all'attribuzione dei punteggi, in conformità a quanto stabilito dai criteri di selezione, con conseguente formulazione della graduatoria e l'ammissibilità al finanziamento.

A ogni scadenza periodica del bando, il GAL effettuerà il monitoraggio delle domande pervenute al fine d'individuare le risorse finanziarie ancora disponibili e valutare se proseguire l'apertura del bando per una ulteriore scadenza periodica o procedere alla chiusura dello stesso. A tale scopo, a ogni scadenza periodica, la presentazione delle domande sarà sospesa fino alla conclusione della fase istruttoria e alla pubblicazione della relativa graduatoria, a seguito della quale il GAL pubblicherà sul sito www.meridaunia.it, apposito provvedimento di riapertura del nuovo periodo di presentazione.

Al raggiungimento del completo utilizzo delle risorse finanziarie previste per ciascuna azione, il GAL provvederà con specifico provvedimento, da adottarsi nel periodo di sospensione della presentazione delle domande, alla chiusura definitiva del bando, dandone comunicazione sul proprio sito internet www.meridaunia.it .

Eventuali domande di sostegno inviate successivamente alla data di scadenza periodica e durante il periodo di sospensione saranno ritenute irricevibili.

La scadenza periodica per la presentazione al Gal Meridaunia della DdS, rilasciata nel portale SIAN, debitamente firmata in ogni sua parte ai sensi dell'art. 38 del 445/2000, corredata di tutta la documentazione richiesta, è fissata alla data **del 04/07/2022** alle ore **13:00.**

Il plico dovrà pervenire all'ufficio protocollo del Gal Meridaunia sito in Piazza Municipio, 2 in Bovino (FG), in busta chiusa, con i lembi controfirmati, a mezzo raccomandata del servizio postale, mediante corriere autorizzato o a mano.

Il plico chiuso contenente la domanda e gli allegati richiesti, dovrà recare all'esterno, a pena di esclusione, l'indicazione del mittente e la dicitura: **Oggetto: "Richiesta di partecipazione all'avviso pubblico per l'Intervento 1.2.1 Qualificazione e diversificazione funzionale e organizzativa delle imprese turistiche ricettive".**

Tutta la documentazione dovrà essere prodotta sia in forma cartacea sia su supporto informatico.

La consegna a mano potrà essere effettuata negli orari di apertura al pubblico degli uffici: ***dal lunedì al venerdì dalle ore 9:30 alle ore 13:00.***

14. DOCUMENTAZIONE DA ALLEGARE ALLA DOMANDA DI SOSTEGNO

La domanda di sostegno rilasciata sul portale SIAN, sottoscritta dal Legale Rappresentante dell'impresa proponente o dal titolare nel caso di impresa individuale, deve essere corredata obbligatoriamente della seguente documentazione:

14.a Documentazione di carattere generale:

a) Copia del documento di identità in corso di validità del richiedente;

b) Attestazione di invio telematico della DdS;

c) Certificato di disoccupazione;

d) Autodichiarazione relativa agli impegni e agli obblighi del richiedente di cui all'Allegato 1, del presente Bando;

e) Documento di Regolarità Contributiva (D.U.R.C.);

f) Dichiarazione Microimpresa (All.7)

g) Dichiarazione resa ai sensi del D.P.R. n. 445 del 28 dicembre 2000, sugli aiuti *de minimis* ottenuti nel triennio antecedente alla data di presentazione della domanda e della situazione di compatibilità (All. 5);

h) Certificato di attribuzione di Partita IVA e dichiarazione di impegno, ad effettuare l'iscrizione nel registro delle imprese, con pertinente codice ATECO (All.2).

i) Visura camerale e Certificato di vigenza, aggiornati alla data di sottoscrizione della domanda di sostegno;

j) Attestazione Inps del numero occupati o Libro Unico del Lavoro da cui si evince il numero di persone che hanno lavorato nell'impresa, aggiornato alla data di sottoscrizione della domanda di sostegno;

k) Bilancio, allegati e attestazione dell'invio telematico, riferito all'ultimo esercizio contabile approvato prima della sottoscrizione della Domanda di Sostegno. Nel caso di imprese esonerate dalla tenuta della contabilità ordinaria e/o dalla redazione del bilancio, ultima Dichiarazione dei Redditi presentata.

l) Copia conforme dello statuto e dell'atto costitutivo e visura storica da cui si evinca l'elenco soci aggiornato alla data di presentazione della domanda, in caso di richiesta da parte di società;

m) Copia dell'atto con cui l'Organo amministrativo o l'Assemblea dei soci approva il/i progetto/i di investimento e la/e relativa/e previsione/i di spesa, con l'autorizzazione al Legale Rappresentante a presentare la domanda di sostegno, in caso di richiesta da parte di società.

14.b Documentazione probante la sostenibilità economica e finanziaria e il possesso dei titoli abilitativi

a) Attestazione di sostenibilità economico finanziaria del Piano degli Investimenti proposto, rilasciata da un istituto di credito, nel caso di investimenti con importo di spesa richiesta superiore a 100.000,00 euro (All. 8);

b) Copia del titolo di proprietà o di possesso degli immobili oggetto dell'intervento, nelle forme previste dalla legge, di durata almeno pari al periodo previsto per la stabilità delle operazioni, di cui agli indirizzi procedurali generali del PSR. In caso di conduzione in affitto il contratto deve avere una durata residua di almeno otto anni alla data di presentazione della DDS (compreso il periodo di rinnovo automatico). La sola registrazione del contratto potrà essere effettuata successivamente e presentata al GAL contestualmente all'accettazione del contributo. **Non sono ammessi ai benefici interventi su fabbricati condotti in comodato d'uso;**

c) Preliminare di compravendita dell'immobile, redatto con atto pubblico, ove pertinente;

d) Autorizzazione del legittimo proprietario degli immobili, espressa nelle forme previste dalla legge, a eseguire gli interventi e alla conseguente assunzione degli eventuali impegni derivanti dall'intervento proposto a finanziamento (per le situazioni diverse dalla piena proprietà/proprietà esclusiva e nel caso di possesso).

14.c Documentazione relativa alla specifica attività oggetto del progetto proposto

a) copia della documentazione della Soprintendenza competente attestante che l'immobile sede dell'intervento sia immobile tutelato ai sensi del D. Lgs 42/2004 e s.m.i. (Codice dei beni culturali e del paesaggio, ai sensi dell'articolo 10 della legge 6 luglio 2002, n. 137), ove ricorre;

b) progetto di recupero e riqualificazione degli immobili oggetto d'intervento a firma di tecnico abilitato con livello e qualità della progettazione come definito in premessa;

c) preventivi di spesa in forma analitica e comparabili, debitamente datati e firmati, forniti su carta intestata da almeno tre ditte concorrenti, nel caso di acquisto e messa in opera macchine e attrezzature nonché forniture le cui voci di spesa non sono comprese nel Listino prezzi delle Opere Pubbliche della Regione Puglia; relazione giustificativa della scelta operata sui preventivi redatta e sottoscritta da tecnico abilitato e dal richiedente i benefici;

d) Dichiarazione del tecnico abilitato (All. 3 - 4 - 6)

e) Contratto di rete, ove pertinente;

f) Certificato di destinazione urbanistica

g) Certificato di attestazione energetica (ITACA), ove pertinente;

h) check list comparazione preventivi da compilare per ogni tipologia di spesa per cui è richiesto il sostegno. (All. 9).

Alla Domanda di Sostegno dovrà essere allegato l'elenco riepilogativo della documentazione trasmessa.

15. CRITERI DI SELEZIONE

Le domande di sostegno saranno valutate sulla base dei criteri di selezione riportati nella seguente tabella:

Criterio	Descrizione	Punteggio
1	Interventi realizzati da impresa individuale il cui titolare abbia età compresa da anni 18 compiuti ad anni 40 compiuti o da impresa in forma societaria i cui soci abbiano l'età media compresa in detta fascia	10
2	Richiedente disoccupato o costituenda società i cui componenti siano tutti disoccupati	5

3	Interventi che riguardano immobili tutelati ai sensi del D.Lgs 42/2004 e s.m.i. (Codice dei beni culturali e del paesaggio, ai sensi dell'articolo 10 della legge 6 luglio 2002, n. 137)	15
4	Interventi ricadenti nelle zone territoriali omogenee di tipo A, E e borghi rurali, come definiti da R.R. 22 marzo 2012, n. 6	10
5	Interventi ricadenti nelle zone territoriali omogenee di tipo B	5
6	Interventi ricadenti nelle altre zone territoriali omogenee	0
7	Interventi ricadenti nei Comuni dell'area dei Monti Dauni Settentrionali	10
8	Interventi ricadenti nei Comuni con impianti termali e/o con almeno una delle certificazioni di: Bandiera Arancione, Borghi più belli d'Italia, Cittàslow, Città del Bio, Borghi Autentici d'Italia, o rientranti nel Progetto Hospitis della Regione Puglia.	10
9	Interventi che garantiscono un miglioramento della prestazione energetica: Ottimo (Livello 3) Buono (Livello 2) Sufficiente (Livello 1) Insufficiente (Livello 0)	Max 10 10 6 3 0
10	Progetti che si inseriscono all'interno di reti turistiche, dimostrabili attraverso contratti sottoscritti: Rete plurisettoriale Rete monosettoriale	Max10 10 5
11	Ampliamento di immobili con attività di affittacamere già in essere	5
12	Livello e qualità di progettazione: (*) Preliminare (Progetto di fattibilità tecnica ed economica) Definitivo Esecutivo **(*) Ai fini dell'ammissibilità della DdS è necessario raggiungere almeno il punteggio minimo 3, relativo al livello di progettazione "Preliminare"**	Max 10 Min. 3 3 5 10

Il compimento degli anni richiamati nel criterio di selezione n.1 e la condizione di disoccupato sono verificati facendo riferimento alla data della presentazione della DdS.

Per la definizione delle voci indicate nei criteri di selezione n. 9 e n. 12 si rinvia al paragrafo n.3 "Principali definizioni".

16. ATTRIBUZIONE DEI PUNTEGGI, FORMULAZIONE E PUBBLICAZIONE DELLA GRADUATORIA

Ai fini dell'ammissibilità il punteggio minimo è pari a **10 punti**, di cui almeno 3 punti relativi al criterio nr. 12 dei Criteri di Selezione. Il massimo punteggio attribuibile è di **punti 95**.

Il punteggio complessivo da attribuire a ciascuna DdS deriva dall'applicazione dei criteri di selezione riportati al precedente paragrafo e in base allo stesso sarà formulata la graduatoria.

A parità di punteggio sarà data priorità alle DdS che richiedono un costo totale degli investimenti minore e, a parità di importo, in ordine di arrivo.

La graduatoria sarà approvata con apposito provvedimento del CdA del Gal Meridaunia e sarà pubblicata sul sito www.meridaunia.it. La pubblicazione sul sito assume valore di comunicazione, ai richiedenti il sostegno, del punteggio conseguito e della relativa posizione in graduatoria, nonché di ulteriori adempimenti da parte degli stessi.

17. ISTRUTTORIA TECNICO-AMMINISTRATIVA E CONCESSIONE DEL SOSTEGNO

Le DdS ammesse all'istruttoria tecnico amministrativa saranno preliminarmente sottoposte alla verifica di ricevibilità che riguarderà il rispetto delle modalità e dei termini stabiliti al paragrafo 13 per la presentazione della DdS e l'invio di tutta la documentazione richiesta in allegato alla stessa. Costituisce motivo di irricevibilità il mancato rispetto anche di uno solo dei suddetti aspetti.

In caso di esito negativo della verifica di ricevibilità, si comunicherà ai titolari delle DdS, ai sensi dell'art.10/bis della Legge 241/90, l'esito della verifica a mezzo raccomandata A/R e/o mezzo PEC (ove indicata nella DdS) con la relativa motivazione.

Avverso il suddetto esito negativo i richiedenti il sostegno potranno presentare ricorso entro i termini consentiti, come stabilito al paragrafo 19.

Per le domande ricevibili si procederà all'espletamento dell'istruttoria tecnico amministrativa che comprende: la verifica della completezza della documentazione; la verifica della conformità dei dati dichiarati nel Progetto e/o nella documentazione appositamente richiesta al fine dell'attribuzione dei punteggi previsti dai criteri di selezione; la valutazione nel merito di tutta la documentazione presentata e degli interventi proposti, e la definizione della spesa ammissibile agli aiuti e il relativo contributo.

In generale sono previste le seguenti verifiche:

a) corretta compilazione di tutti i documenti presentati (es. presenza di timbri e firme dove richiesti);

b) valutazione delle spese rispetto a quanto stabilito al paragrafo "Imputabilità, Pertinenza, Congruità e Ragionevolezza" del presente Bando;

c) compatibilità della spesa ammissibile con il limite massimo secondo quanto previsto dal bando;

d) conformità della documentazione comprovante la sostenibilità finanziaria degli investimenti (ove ricorre).

A seguito dell'istruttoria, la commissione di valutazione invia al CDA la graduatoria provvisoria delle domande pervenute per la relativa approvazione. Decorsi 30 giorni viene approvata la graduatoria definitiva in CdA .

Dopo l'approvazione definitiva della graduatoria sarà disposta, con apposito provvedimento, la concessione del sostegno e inviata al beneficiario tramite PEC (ove indicata nella DdS) o a mezzo raccomandata A/R all'indirizzo di residenza del beneficiario risultante dalla DdS o comunicato al GAL in caso di successiva variazione. Entro 10 giorni dalla comunicazione della concessione, il beneficiario dovrà far pervenire apposita comunicazione di accettazione del sostegno, secondo il modello allegato al provvedimento stesso, ed eventuale ulteriore documentazione richiesta, a mezzo PEC all'indirizzo di posta elettronica certificata meridaunia@pec.it o a mezzo raccomandata A/R, all'indirizzo Piazza Municipio n. 2 Bovino (Fg) o con consegna a mano. La mancata ricezione della comunicazione di accettazione e della documentazione richiesta equivale a rinuncia al sostegno concesso e il GAL procederà con conseguente scorrimento della graduatoria.

Le ulteriori comunicazioni saranno trasmesse a mezzo posta elettronica certificato (PEC).

Le DdS debbono, sin dal momento della loro presentazione, essere complete dei dati e dei documenti richiesti.

La verifica di ricevibilità delle domande di sostegno verrà svolta dal GAL utilizzando unità di personale che saranno formalmente incaricate per l'espletamento di tale attività.

L'istruttoria tecnico-amministrativa delle DdS sarà effettuata da apposita Commissione tecnica di Valutazione (CTV) che sarà nominata successivamente alla prima scadenza del termine di presentazione delle DdS.

Preliminarmente all'avvio degli interventi ammessi a sostegno, il beneficiario dovrà acquisire tutti i titoli abilitativi necessari per la realizzazione degli interventi (permesso di costruire, autorizzazione ambientali, pareri, etc.), rilasciati ai sensi della normativa vigente in materia urbanistica, ambientale, paesaggistica, idrogeologica, etc.

Gli interventi ammessi ai benefici devono essere conclusi entro il termine di **12 mesi** dalla data del provvedimento di concessione del sostegno. Il termine di fine lavori può essere prorogato, a insindacabile discrezionalità del GAL, su esplicita richiesta del beneficiario e solo in casi eccezionali debitamente motivati, fatte salve le cause di forza maggiore previste e riconosciute dalla

regolamentazione comunitaria. La richiesta di proroga dovrà pervenire al GAL prima della data di scadenza del termine di fine lavori concesso.

L'investimento si intenderà concluso quando tutti gli interventi ammessi a beneficio risulteranno completati e le relative spese - giustificate da fatture fiscalmente in regola, debitamente registrate e quietanzate e corredate dalle relative dichiarazioni liberatorie da parte delle ditte fornitrici o da altri documenti aventi valore probatorio equivalente – saranno state completamente ed effettivamente pagate dal beneficiario del sostegno, come risultante da estratto del conto corrente dedicato. Il saldo del contributo in conto capitale sarà liquidato dopo gli accertamenti finali di regolare esecuzione degli interventi.

Entro 30 giorni dalla conclusione dei lavori, il beneficiario dovrà presentare al GAL la copia cartacea della domanda di pagamento del saldo, unitamente alla documentazione cartacea richiesta, tramite servizio postale a mezzo Raccomandata A.R. o corriere autorizzato o a mano.

Nel caso in cui non venga rispettato il termine stabilito per la conclusione dei lavori, tenuto conto delle eventuali proroghe concesse ovvero, pur essendo rispettato il termine per la conclusione dei lavori, venga presentata la domanda di pagamento del saldo oltre il termine innanzi indicato, sarà applicata una riduzione/revoca dei benefici concessi in conformità al regime sanzionatorio, come definito dalla normativa nazionale e comunitaria.

18. TIPOLOGIA E MODALITÀ DI EROGAZIONE DEL SOSTEGNO–PRESENTAZIONE DELLE DDP

L'erogazione del sostegno pubblico concesso è effettuata dall'OP AGEA (Agenzia per le Erogazioni in Agricoltura). L'aiuto pubblico è concesso come contributo in conto capitale e potranno essere presentate le seguenti tipologie di domande di pagamento:

- DdP dell'anticipo
- Una o più DdP di Acconto su Stato di Avanzamento Lavori (SAL);
- DdP del saldo.

18.a DdP dell'anticipo

È possibile presentare una sola domanda di anticipazione nella misura massima del 50% del sostegno concesso.

La DdP di anticipo deve essere compilata in ogni sua parte, rilasciata nel portale SIAN e sottoscritta dal beneficiario secondo le procedure stabilite dal provvedimento di concessione del sostegno e deve essere corredata da **garanzia fideiussoria in originale** (fideiussione bancaria o polizza assicurativa), pari al **100%** dell'importo dell'anticipo richiesto.

La fideiussione bancaria o la polizza assicurativa deve essere rilasciata, rispettivamente, da Istituti di Credito o da Compagnie di assicurazione autorizzate dall'ex Ministero dell'Industria, del Commercio e

dell'Artigianato a esercitare le assicurazioni del Ramo cauzione, incluse nell'elenco dell'art.1, lettera "c" della legge 348 del 10/06/82, pubblicato sul sito internet www.isvap.it.

La fideiussione sarà svincolata da AGEA previa autorizzazione della Regione Puglia.

Inoltre, ove ricorre, occorrerà allegare apposita dichiarazione sostitutiva di atto di notorietà con l'indicazione completa del beneficiario e dei familiari conviventi di maggiore età nel caso di ditta individuale; nel caso di società devono essere indicate la denominazione e la sede della stessa, il numero del C.F. e P.IVA, nonché le generalità complete dei soggetti costituenti la medesima.

18.b DdP dell'acconto

La DdP del sostegno concesso nella forma di acconto su Stato di Avanzamento dei Lavori (SAL) deve essere compilata in ogni sua parte, rilasciata nel portale SIAN e sottoscritta dal beneficiario secondo le procedure stabilite dal provvedimento di concessione del sostegno.

Ciascuna domanda deve essere supportata da uno stato di avanzamento dei lavori ammessi ai benefici e dalla documentazione giustificativa della relativa spesa sostenuta.

I beneficiari potranno presentare domanda di pagamento nella forma di acconto sul SAL fino al 90% dell'importo totale del sostegno concesso, compreso l'eventuale importo pagato come anticipazione.

Unitamente alla domanda di pagamento dell'acconto dovrà essere prodotta la rendicontazione di uno stato di avanzamento lavori che giustifichi l'erogazione dell'acconto richiesto, corredata dalla relativa documentazione contabile giustificativa della spesa.

Per l'erogazione dell'acconto su Stato di Avanzamento Lavori (SAL), il beneficiario dovrà presentare la seguente documentazione:

- copia cartacea della domanda di pagamento compilata in ogni sua parte e sottoscritta dal richiedente;
- copia dei titoli abilitativi previsti per la realizzazione degli interventi (permesso di costruire, DIA, SCIA, autorizzazioni, pareri, etc.) ove previsti;
- contabilità analitica degli interventi realizzati e compresi nel SAL, a firma del tecnico abilitato e del beneficiario;
- documentazione contabile della spesa sostenuta [copia conforme delle fatture o di altri documenti aventi valore probatorio equipollente relative alle spese sostenute, copia dell'attestazione bancaria dei pagamenti effettuati tramite bonifico e ricevuta bancaria, copia degli estratti conto da cui risulti il relativo pagamento attraverso il "conto dedicato" e dichiarazione liberatoria su carta intestata della ditta fornitrice]; sulle fatture o sugli altri documenti equipollenti sarà riportata in modo indelebile, da parte del GAL, la dicitura: "Spesa di € _____ dichiarata per la concessione del sostegno di cui al PSR Puglia 2014/2020 Misura 19.2, SSL GAL Meridaunia, Azione 1.2 Intervento. 1.2.1";
- Documento di Regolarità Contributiva (D.U.R.C.);

- in caso di assenza di DdP precedente e ove ricorre, apposita dichiarazione sostitutiva di atto di notorietà con l'indicazione completa del beneficiario e dei familiari conviventi di maggiore età nel caso di ditta individuale; nel caso di società devono essere indicate la denominazione e la sede della stessa, il numero del C.F. e P.IVA, nonché le generalità complete dei soggetti costituenti la medesima;
- certificato in originale della CCIAA di data non anteriore a sei mesi - dal quale si evince che l'impresa non è in stato di fallimento, concordato preventivo o amministrazione controllata;
- copia degli elaborati grafici ove pertinenti;
- elenco dei documenti presentati.

18.c DdP del saldo e accertamento di regolare esecuzione delle opere

La DdP del sostegno concesso nella forma di saldo deve essere compilata in ogni sua parte, rilasciata nel portale SIAN e sottoscritta dal beneficiario secondo le procedure stabilite dal provvedimento di concessione del sostegno.

Per l'**erogazione del saldo del contributo,** il beneficiario dovrà presentare la seguente documentazione qualora non sia stata presentata in allegato alle precedenti domande di pagamento di acconto sul SAL o non più valida:

- copia cartacea della domanda di pagamento sottoscritta dal richiedente;
- copia dei titoli abilitativi previsti per la realizzazione degli interventi (permesso di costruire, DIA, SCIA, autorizzazioni, pareri, etc.) ove previsti;
- contabilità finale analitica degli interventi realizzati a firma del tecnico abilitato e del beneficiario;
- documentazione contabile della spesa sostenuta [copia conforme delle fatture o di altri documenti aventi valore probatorio equipollente relative alle spese sostenute, copia dell'attestazione bancaria dei pagamenti effettuati tramite bonifico e ricevuta bancaria, copia degli estratti conto da cui risulti il relativo pagamento attraverso il "conto dedicato" e dichiarazione liberatoria su carta intestata della ditta fornitrice; sulle fatture o sugli altri documenti equipollenti sarà riportata in modo indelebile, da parte del GAL, la dicitura: "Spesa di € _____ dichiarata per la concessione del sostegno di cui al PSR Puglia 2014/2020 Misura 19.2, SSL GAL Meridaunia, Azione 1.2 Intervento 1.2.1";
- D.U.R.C.;
- in caso di assenza di DdP precedenti e ove ricorre, apposita dichiarazione sostitutiva di atto di notorietà con l'indicazione completa del beneficiario e dei familiari conviventi di maggiore età nel caso di ditta individuale; nel caso di società devono essere indicate la denominazione e la sede della stessa, il numero del C.F. e P.IVA, nonché le generalità complete dei soggetti costituenti la medesima;
- copia degli elaborati grafici finali relativi agli immobili oggetto d'intervento con relativa destinazione d'uso, a firma del tecnico abilitato, ove pertinente;

- relazione e certificazione energetica dell'edificio attestante il livello di prestazione energetica raggiunto, a firma del tecnico abilitato, ove pertinente;
- certificato di regolare esecuzione dell'opera a firma del tecnico abilitato;
- certificato di agibilità;
- copia elaborati, anche meccanografici, di contabilità generale e/o registri IVA riguardanti le spese da documentare con la firma dell'incaricato alla contabilità (titolare o professionista in caso di contabilità delegata);
- relazione e layout finale della sede operativa;
- copia autorizzazioni per l'esercizio dell'attività finanziata rilasciate dagli enti preposti;
- elenco dei documenti presentati.

Tutta la documentazione dovrà essere presentata al GAL anche su supporto informatico.

L'importo da erogare a saldo sarà determinato a seguito di accertamento in situ, effettuato dal GAL con personale tecnico qualificato. Le risultanze di tale accertamento devono essere riportate su apposito verbale di regolare esecuzione degli interventi nel quale sarà accertata e determinata la spesa sostenuta in conformità a quanto stabilito dal provvedimento di concessione e il corrispondente importo totale di contributo pubblico, nonché l'importo da erogare a saldo, quale differenza tra il predetto importo totale e gli importi già erogati sotto forma di anticipo e/o acconto su SAL.

Il GAL potrà richiedere ogni altra documentazione necessaria al fine dell'istruttoria della domanda di pagamento.

19. RICORSI E RIESAMI

Avverso ogni provvedimento emesso nel corso del procedimento sarà possibile presentare, nei termini consentiti, ricorso gerarchico o ricorso giurisdizionale.

Il ricorso gerarchico dovrà essere indirizzato all'Organo amministrativo del GAL Meridaunia, Piazza Municipio, 2 Bovino (FG) entro e non oltre 30 giorni dalla data di notifica della comunicazione degli esiti istruttori. Non è consentito il ricorso per omessa lettura della PEC, qualora la notifica dell'atto avverso il quale si ricorre sia avvenuta tramite questo strumento di comunicazione.

Il ricorso giurisdizionale, invece, va presentato all'Autorità Giudiziaria competente nel rispetto delle procedure e dei tempi stabiliti nell'ordinamento giuridico. La scelta dell'Autorità Giudiziaria competente va individuata dal beneficiario avendo riguardo all'oggetto del contendere.

Eventuali richieste di riesame, infine, devono essere presentate dal beneficiario direttamente all'ufficio che ha curato l'istruttoria tecnico amministrativa per la quale si chiede il riesame. La richiesta di riesame deve essere adeguatamente motivata e supportata da idonea documentazione ove pertinente.

20. VARIANTI INCORSO D'OPERA, SANZIONI E REVOCHE

Non sono ammesse revisioni e/o varianti sostanziali al Progetto ammesso ai benefici che comporterebbero una variazione del punteggio attribuito in sede di valutazione secondo i criteri di selezione.

In ogni caso, ogni richiesta di revisione e/o variante del Progetto di investimento deve essere preventivamente richiesta al GAL. La richiesta deve essere corredata della necessaria documentazione tecnica dalla quale risultino le motivazioni a giustificazione delle modifiche da apportare al progetto approvato e un quadro di comparazione che metta a confronto la situazione originaria con quella proposta in sede di variante. Verificata la coerenza con il PAL e il PSR, il GAL può concedere l'autorizzazione alle modifiche richieste a condizione che l'iniziativa progettuale conservi la sua funzionalità complessiva, che le attività mantengano una coerenza con gli obiettivi e le finalità della misura e che la loro articolazione mantenga invariata la finalità originaria del progetto. Le varianti ammesse non possono, in ogni caso, comportare un aumento del contributo concesso, così come determinato al momento dell'approvazione della domanda di sostegno.

Qualora a seguito dei controlli, a qualsiasi titolo e in qualunque momento effettuati, dovessero essere rilevate infrazioni e/o irregolarità e/o anomalie e/o difformità, il sostegno sarà ridotto o revocato con il relativo recupero delle somme indebitamente percepite, secondo le procedure previste dal Reg. UE 1306/2013.

Il GAL procederà ad adottare, nei confronti del beneficiario, il conseguente provvedimento (atto di riduzione o revoca).

La revoca/decadenza totale o parziale del contributo può essere pronunciata a seguito delle risultanze di attività di controllo interne al procedimento amministrativo, cioè attività previste dalla regolamentazione comunitaria volte alla verifica del possesso dei requisiti per il pagamento del sostegno (es. controlli amministrativi, controlli in loco, controllo degli impegni pluriennali, ecc.).

La revoca/decadenza totale o parziale del contributo può essere pronunciata a seguito della mancata osservanza degli impegni e degli obblighi previsti dal presente bando e suoi allegati, dalla normativa regionale, nazionale e comunitaria.

La revoca/decadenza totale o parziale del contributo può anche essere pronunciata a seguito delle risultanze di controlli effettuati da organi esterni, quali ad esempio Organi di Polizia, Carabinieri, Guardia di Finanza, ecc., al di fuori dei controlli previsti dalla regolamentazione comunitaria e quindi non rientranti nel procedimento amministrativo.

Le riduzioni ed esclusioni saranno applicate secondo quanto previsto dalla vigente normativa comunitaria e nazionale.

21. TRASFERIMENTO DELL'AZIENDA E DEGLI IMPEGNI ASSUNTI, RECESSO/RINUNCIA DAGLI IMPEGNI

In caso di trasferimento della gestione dell'azienda ad altro soggetto (affitto, etc.) o di trasferimento della proprietà per causa di forza maggiore, il soggetto cedente congiuntamente al soggetto subentrante nella gestione o nella proprietà dell'azienda, devono garantire il mantenimento dei requisiti di ammissibilità e delle condizioni che hanno dato origine all'assegnazione del punteggio in relazione ai criteri di selezione. Il mantenimento dei requisiti di cui ai criteri di selezione n. 1 e n. 2 devono essere verificati in riferimento alla medesima data di presentazione della DdS finanziata.

Il soggetto subentrante deve, comunque, assumere tutti gli impegni del cedente per la durata residua dell'impegno, attraverso una esplicita dichiarazione da produrre al GAL.

Il beneficiario del sostegno - qualora in fase di realizzazione degli interventi ammessi ai benefici, per motivi di forza maggiore, intenda trasferire la gestione dell'azienda ad altro soggetto - è tenuto congiuntamente al soggetto subentrante a presentare specifica istanza al GAL al fine di valutare e autorizzare il cambio di beneficiario. Pertanto, il subentro dovrà avvenire successivamente alla comunicazione da parte del GAL di ammissibilità al sostegno del subentrante, pena la revoca dei benefici e la restituzione del sostegno eventualmente erogato.

22. VERIFICABILITÀ E CONTROLLABILITÀ DELLE MISURE (VCM)

L'art.62 del Reg.(UE) n.1305/2013 stabilisce che gli Stati Membri garantiscono che tutte le misure di sviluppo rurale che intendono attuare siano verificabili e controllabili.

Tutti i criteri di ammissibilità, gli impegni e i criteri di selezione devono essere definiti in modo oggettivo tale da essere applicati senza possibilità di diverse interpretazioni. Inoltre il controllo del rispetto degli stessi deve essere certo e con un costo amministrativo sostenibile rispetto al contributo erogato.

I rischi rilevabili nell'implementazione della misura nel suo complesso sono riferibili alle categorie, come definite nella scheda predisposta dai Servizi della Commissione in merito all'art.62 del Reg. (UE) n.1305/2013 "Verificabilità e Controllabilità delle Misure".

Gli stessi rischi risultano rilevabili sulla base dell'esperienza pregressa nella gestione del PSR Puglia 2007-2013 per le misure analoghe, nonché sulla base delle risultanze dei precedenti Audit comunitari.

In considerazione di quanto sopra riportato, la gestione della misura ha elementi di complessità, pertanto dovrà attuarsi con modalità pienamente rispondenti alle esigenze di controllo, nell'ipotesi di mettere in atto le misure di mitigazione dei rischi.

Ai fini degli adempimenti regolamentari l'Autorità di Gestione e l'OP AGEA utilizzano il Sistema Informativo VCM "Verificabilità e Controllabilità delle Misure" reso disponibile dalla Rete Rurale Nazionale, allo scopo di assicurare uniformità nell'esecuzione delle verifiche e valutare congiuntamente le modalità di esecuzione dei controlli e di corretta compilazione delle apposite check

list, predisposte all'interno del Sistema stesso, che verranno messe a disposizione sia dei beneficiari sia del personale che eseguirà i controlli.

23. NORMATIVA SUGLI AIUTI DI STATO

Il sostegno a valere sul presente bando è concesso nel rispetto del regolamento "*de minimis*" Reg. (UE) n. 1407/2013.

Al fine di verificare che le agevolazioni pubbliche siano concesse nel rispetto delle disposizioni previste dalla normativa comunitaria, specie al fine di evitare il cumulo dei benefici e, nel caso di aiuti de minimis, il superamento del massimale di aiuto concedibile imposto dall'Unione europea, il Ministero dello sviluppo economico, in attuazione dell'art. 14 della legge 115 del 2014, ha istituito, presso la Direzione generale per gli incentivi alle imprese del Ministero dello sviluppo economico, il "Registro nazionale degli aiuti di Stato" (RNA). Il Registro è concepito per consentire alle amministrazioni pubbliche titolari di misure di aiuto in favore delle imprese e ai soggetti, anche di natura privata, incaricati della gestione di tali aiuti, di effettuare i controlli amministrativi nella fase di concessione, attraverso il rilascio di apposite visure che recano l'elencazione dei benefici di cui il destinatario dell'aiuto abbia già goduto in qualunque settore negli ultimi esercizi.

24. DISPOSIZIONI GENERALI

Per tutto quanto non definito e specificato dettagliatamente nell'Avviso, si rimanda a quanto previsto dal Reg. UE 1305/2013 e dal PSR Puglia 2014-2020 e nelle Linee Guida sull'ammissibilità delle spese relative allo Sviluppo Rurale 2014-2020.

In ottemperanza alle normative comunitarie, nazionali e regionali vigenti i soggetti beneficiari destinatari di concessione degli aiuti del PSR Puglia 2014-2020 sono inoltre tenuti a:

a) collaborare con le competenti autorità per l'espletamento delle attività di istruttoria, controllo e monitoraggio delle DdS e DdP;

b) non produrre false dichiarazioni;

c) dare comunicazione per iscritto, al massimo entro 30 giorni dal verificarsi degli eventi, di eventuali variazioni della posizione del beneficiario e/o delle condizioni di ammissibilità previste dal presente Bando e dai successivi atti amministrativi correlati;

d) garantire il rispetto delle norme vigenti in materia regolarità dei lavoratori e l'applicazione dei Contratti Collettivi di Lavoro di categoria, nonché le norme di igiene e sicurezza del lavoro di cui al D. Lgs. n.81/2008. Inoltre devono rispettare quanto stabilito dalla Legge Regionale n.28/2006 "Disciplina in materia di contrasto al lavoro non regolare" e dal Regolamento Regionale attuativo n.31/2009 (in particolare quanto previsto al comma 1 e 2 dell'art.2).

25. RELAZIONI CON IL PUBBLICO

Eventuali informazioni, chiarimenti e specificazioni in merito al presente bando, potranno essere richieste al GAL MERIDAUNIA fino a 7 giorni precedenti alla data di scadenza del bando, al seguente indirizzo di posta elettronica info@meridaunia.it – Tel. 0881-966557/912007 Fax 0881-912921.

Le FAQ di interesse generale saranno pubblicate anche sul sito www.meridaunia.it nella sezione relativa al presente bando.

Ai sensi della Legge n. 241/1990 e s.m.i. il Responsabile Unico del Procedimento è **Daniele Borrelli.**

26. INFORMATIVA E TRATTAMENTO DATI PERSONALI

I dati acquisiti dai beneficiari nelle diverse fasi procedurali vengono trattati nel rispetto della normativa vigente ed in particolare al Regolamento Generale sulla Protezione dei Dati (GDPR), (UE) n. 2016/679.

GAL VALLE D'ITRIA

DETERMINA DEL RESPONSABILE UNICO DEL PROCEDIMENTO N. 15 DEL 06/05/2022

"BANDO AZIONE 7 INTERVENTO 1 "AVVIAMENTO DI ATTIVITÀ IMPRENDITORIALI PER ATTIVITÀ EXTRA-AGRICOLE IN ZONE RURALI"

SOTTOINTERVENTO 1 - AIUTI ALL'AVVIAMENTO DI ATTIVITÀ EXTRA-AGRICOLE NELLE ZONE RURALI.

SOTTOINTERVENTO 2 - INVESTIMENTI NELLA CREAZIONE NELLO SVILUPPO DI ATTIVITÀ EXTRA- AGRICOLE-PROROGA DATA OPERATIVITA' SIAN E CONSEGNA DOMANDA DI SOSTEGNO IN FORMA CARTACEA.

IL RESPONSABILE UNICO DI PROCEDIMENTO

VISTO il Regolamento (UE) n. 1303/2013 del Parlamento Europeo e del Consiglio del 17/12/2013 recante disposizioni comuni sul Fondo europeo di sviluppo regionale, sul Fondo sociale europeo, sul Fondo di coesione, sul Fondo europeo agricolo dello sviluppo rurale e sul Fondo europeo degli affari marittimi e la pesca e disposizioni generali sul Fondo europeo di sviluppo regionale, sul Fondo sociale europeo, sul Fondo di coesione, sul Fondo europeo agricolo dello sviluppo rurale e sul Fondo europeo degli affari marittimi e la pesca, e che abroga il Regolamento (CE) n. 1083/2006 del Consiglio;

VISTO il Regolamento (UE) n. 1305/2013 del Parlamento Europeo e del Consiglio del 17/12/2013 sul sostegno allo sviluppo rurale da parte del Fondo europeo agricolo dello sviluppo rurale (FEASR) e che abroga il Regolamento (CE) n. 1698/2005 del Consiglio;

VISTO il Regolamento (UE) n. 651/2014 della Commissione, del 17 giugno 2014, che dichiara alcune categorie di aiuti compatibili con il mercato interno in applicazione degli articoli 107 e 108 del Trattato;

VISTO il Regolamento (UE) n. 702/2014 della Commissione del 25 giugno 2014 che dichiara compatibili con il mercato interno, in applicazione degli articoli 107 e 108 del trattato sul funzionamento dell'Unione europea, alcune categorie di aiuti nei settori agricolo e forestale e nelle zone rurali e che abroga il regolamento della Commissione (CE) n. 1857/2006;

VISTO il Regolamento Delegato (UE) n. 807/2014 della Commissione del 11/03/2014 che integra talune disposizioni del Reg. (UE) n. 1305/2013 del Parlamento europeo e del Consiglio sul sostegno allo sviluppo rurale da parte del FEASR;

VISTO il Regolamento di Esecuzione (UE) N. 808/2014 della Commissione del 17 luglio 2014 recante modalità di applicazione del regolamento (UE) n. 1305/2013 del Parlamento europeo e del Consiglio sul sostegno allo sviluppo rurale da parte del FEASR;

VISTO il Regolamento di esecuzione (UE) 809/2014 del 17 luglio 2014 recante modalità di applicazione del regolamento (UE) n. 1306/2013 del Parlamento europeo e del Consiglio per quanto riguarda il sistema integrato di gestione e di controllo, le misure di sviluppo rurale e la condizionalità;

VISTA la Decisione della Commissione Europea C(2014) 8021 del 29/10/2014 di approvazione dell'Accordo di Partenariato 2014-2020 con l'Italia e definizione delle modalità di applicazione dei Fondi Strutturali di Investimento e dei Programmi di Sviluppo Rurale (PSR);

VISTA la Decisione della Commissione Europea C(2015) 8412 del 24/11/2015 che approva il Programma di Sviluppo Rurale della Regione Puglia per il periodo di programmazione 2014-2020 ai fini della concessione di un sostegno da parte del FEASR;

VISTA la Deliberazione della Giunta Regionale della Puglia n. 2424 del 30/12/2015 recante "Programma di Sviluppo Rurale della Puglia 2014-2020 – Approvazione definitiva e presa d'atto della Decisione della Commissione Europea del 24/11/2015, n. C(2015) 8412";

VISTE le Decisioni di esecuzione C(2017) 499 del 25 gennaio 2017, C(2017) 3154 del 5 maggio 2017 e C(2017) 5454 del 27/7/2017 e C(2017) 7387 del 31/10/2017 nonché la C(2018) 5917 del 06/09/2018 che approvano le modifiche al Programma di Sviluppo Rurale (PSR) della Regione Puglia per il periodo di programmazione 2014-2020;

VISTE le "Linee guida sull'ammissibilità delle spese relative allo sviluppo rurale 2014-2020" adottate in Conferenza Stato-Regioni nella seduta del 09/05/2019;

VISTO il Piano di Azione Locale del Gruppo di Azione Locale Valle d'Itria S.C.AR.L. (di seguito, per brevità, GAL Valle d'Itria), approvato dalla Regione Puglia con Determinazione dell'Autorità di Gestione n. 178 del 13/09/2017;
VISTA la Convenzione tra Regione Puglia e GAL Valle d'Itria sottoscritta in data 08/11/2017 registrata in data 11/01/2018 presso l'Ufficio Territoriale di BARI dell'Agenzia delle Entrate al n. 297;
VISTO il Regolamento interno del GAL Valle d'Itria approvato dal Consiglio di Amministrazione (di seguito, per brevità, CdA) nella seduta del 19/02/2018;
VISTA la delibera del CdA del 26/04/2021 con il quale si prende atto dell'Avviso Pubblico relativo all'Azione 7 intervento 1 "avviamento di attività imprenditoriali per attività extra-agricole in zone rurali" Sottointervento 1 – aiuti all'avviamento di attività extra-agricole nelle zone rurali. Sottointervento 2 – investimenti nella creazione nello sviluppo di attività extra- agricole-pubblicato sul BURP n. 62 del 06/05/2021;
RICHIAMATA la determina del Responsabile Unico del Procedimento n. 2 del 03/03/2022, con la quale si è proceduto alla riapertura del Bando Pubblico in oggetto;
VISTO il termine fissato al giorno 16/05/2022 della scadenza per la presentazione al GAL della Domanda di Sostegno rilasciata nel portale SIAN, corredata di tutta la documentazione richiesta dal bando;
VISTO il termine fissato di operatività del portale SIAN alla data del 10/05/2022;
TENUTO CONTO
delle richieste di proroga pervenute dalle quali emerge notevole difficoltà operativa riscontrata sia nel rilascio di autorizzazioni paesaggistiche che nell'utilizzo della nuova procedura relativa al rilascio dei preventivi sul portale SIAN;
tutto ciò premesso e per le motivazioni innanzi esposte, il RUP

DETERMINA

1. di prorogare i termini di operatività del portale SIAN alle ore 24:00 del 10/06/2022;
2. di prorogare al giorno 16/06/2022 (farà fede il timbro apposto sul plico dall'ufficio postale o dal corriere accettante), il termine della scadenza periodica per la presentazione al GAL della sola Domanda di Sostegno rilasciata nel portale SIAN, corredata di tutta la documentazione richiesta dall'Avviso;
3. di disporre la pubblicazione del presente provvedimento sul Bollettino Ufficiale della Regione Puglia e sul sito del GAL Valle d'Itria www.galvalleditria.it.

Il Responsabile Unico di Procedimento
Dott. Antonio Cardone

Avvisi

REGIONE PUGLIA STRUTTURA SPECIALE COMUNICAZIONE ISTITUZIONALE

Avviso finalizzato alla presentazione delle domande di accesso ai finanziamenti ai sensi della Legge Regionale n. 3 del 09 febbraio 2018 "Disposizioni per la promozione e il sostegno pubblico al pluralismo e all'innovazione dell'informazione e della comunicazione regionale" e del Regolamento regionale n. 3 del 21 gennaio 2019.

Atto dirigenziale n. 142/DIR/2022/00120 del 11 maggio 2022

PREMESSA e FINALITA'

Con la Legge Regionale n. 3 del 07 febbraio 2018 "*Disposizioni per la promozione e il sostegno pubblico al pluralismo e all'innovazione dell'informazione e della comunicazione regionale*" e il Regolamento regionale n. 3 del 21 gennaio 2019 di attuazione della predetta legge, la Regione Puglia sostiene iniziative e interventi a sostegno del pluralismo e dell'innovazione dell'informazione e della comunicazione regionale.

Gli interventi rientrano nel regime di aiuti *de minimis*, così come da Regolamento Regionale del 18 dicembre, n. 18 che modifica il Regolamento Regionale 1 agosto 2014, n. 15 "Regolamento per la concessione di aiuti di importanza minore (*de minimis*) alle PMI ed abroga i Regolamenti Regionali 31 gennaio 2012, n. 2, 29 maggio 2012, n. 9, 20 agosto 2012, n. 19 e 7 febbraio 2013, n.1".

Con Deliberazione di Giunta Regionale n. 482 del 11.04.2022 è stato adottato il Programma Annuale degli interventi per l'annualità 2022 di cui all'art. 5 della predetta legge regionale n. 3/2018, che prevede l'attivazione di procedure di evidenza pubblica per la concessione di agevolazione ai soggetti di cui all'art. 2 della legge stessa.

In attuazione del citato Programma Annuale degli Interventi 2022, al fine di attivare l'iter per la concessione delle agevolazioni, la Regione Puglia ha attivato la seguente procedura:

Anche alla luce della sperimentazione avviata sin dal 2019, e al fine di rendere più veloci le fasi di valutazione delle istanze, per l'attuazione del Programma Annuale degli Interventi 2022, si propone di prevedere l'attivazione della procedura di concessione delle agevolazioni in un'unica fase:

- Fase di Avviso pubblico per l'acquisizione delle proposte progettuali da ammettere a finanziamento.

La fase è finalizzata all'acquisizione degli elementi dei soggetti partecipanti potenzialmente beneficiari delle agevolazioni previste dal Programma. La Struttura Speciale Comunicazione Istituzionale individua l'elenco dei soggetti che risultano ammessi, nonché l'elenco dei soggetti non ammessi alla suddetta fase con la relativa motivazione.

Il riparto delle risorse tra le categorie verrà, quindi, effettuato in maniera proporzionale al numero delle domande per settore che perverranno a seguito dell'Avviso.

Sarà altresì previsto un meccanismo di flessibilità che consentirà la re-distribuzione delle risorse tra le categorie.

Art. 1

OGGETTO

Il presente Avviso avvia la procedura funzionale ad acquisire, da parte dei soggetti idonei, le candidature delle proposte progettuali da ammettere a finanziamento che, in conformità con quanto previsto dal citato

Programma Annuale 2022 avranno ad oggetto:

- Interventi a favore del personale e dei lavoratori del settore **nel rispetto della parità di genere e prediligendo l'introduzione di misure di riduzione delle disuguaglianze di genere**, quali:
  a) assunzioni di nuovo personale e di stabilizzazione dei rapporti di lavoro precari, privilegiando le iniziative volte a favorire l'occupazione e la formazione di figure giornalistiche e tecniche;
  b) iniziative di mantenimento, formazione e qualificazione professionale degli operatori del settore, giornalisti e personale tecnico.
- Produzione e la diffusione di speciali radiotelevisivi e di editoriali o speciali stampa su base locale, nonché la produzione di programmi o progetti editoriali specificatamente dedicati alla diffusione delle opportunità del POR Puglia e delle altre misure regionali a sostegno del tessuto socio-economico regionale, nonché in ambito ambientale, sociale, turistico e culturale, di diffusione di buone pratiche in tutti gli ambiti di competenza regionale.
- Investimenti di tipo strutturale e tecnologico.

Art. 2

TERMINI E MODALITA' DI PRESENTAZIONE DELLE DOMANDE

Per partecipare alla procedura di cui al presente Avviso, i soggetti proponenti dovranno presentare l'allegata domanda di partecipazione debitamente compilata dei dati richiesti e corredata degli allegati indicati.

Le domande, firmate digitalmente, dovranno pervenire esclusivamente tramite posta elettronica certificata al seguente indirizzo: comunicazione.istituzionale@pec.rupar.puglia.it entro le ore 12,00 del giorno 30 maggio 2022.

Alla domanda dovrà essere allegata, in formato elettronico, la documentazione indicata.

La mancata ricezione delle domande entro il termine stabilito comporta la loro inammissibilità. Non saranno inoltre ammissibili le domande prive di firma digitale, presentate in modo difforme a quanto richiesto dal presente avviso e riportanti erronea o parziale presentazione dei dati e dei documenti richiesti.

Le società richiedenti si assumono l'impegno di comunicare tempestivamente gli eventuali aggiornamenti delle dichiarazioni rese.

Art. 3

RESPONSABILE DEL PROCEDIMENTO

Il Responsabile Unico del procedimento è il funzionario della Struttura Speciale "Comunicazione Istituzionale" Michele Sabatella, P.O. Supporto alla Comunicazione Istituzionale della Regione Puglia, telefono 0805406324 mail m.sabatella@regione.puglia.it.

Art. 4

SPESE AMMISSIBILI E INTENSITA' DI AIUTO

Per gli interventi individuati dall'art. 5 della Legge Regionale n. 3 del 07 febbraio 2018 sono definite le seguenti spese ammissibili e le intensità di aiuto massime concedibili.

INTERVENTI	SPESE AMMISSIBILI E INTENSITA' DI AIUTO
Innovazione tecnologica delle attrezzature e dei mezzi di produzione e diffusione radiotelevisiva, nonché interventi afferenti locali da adibire o	Intensità di aiuto del 70% per investimenti in attivi materiali ed immateriali funzionali allo svolgimento dell'attività di impresa:

adibiti a studi radiofonici e televisivi e per le attività di autoproduzione, privilegiando iniziative in regime di collaborazione fra diverse testate giornalistiche radiotelevisive finalizzate al comune utilizzo di locali, impianti, strutture e servizi logistici.	• impianti, macchinari e attrezzature, • programmi informatici commisurati alle esigenze aziendali, • opere murarie e relative spese di progettazione ingegneristica.
Produzione e la filiera di distribuzione della stampa quotidiana e periodica locale nel territorio regionale, al fine di modernizzare il sistema di produzione, distribuzione e vendita, privilegiando iniziative volte ad assicurare la copertura del territorio regionale di più difficile accessibilità	Intensità di aiuto del 70% per i seguenti investimenti in attivi materiali ed immateriali finalizzati a modernizzare il sistema di produzione, distribuzione e vendita: • impianti, macchinari e attrezzature, • programmi informatici commisurati alle esigenze aziendali.
Costi per la progettazione e realizzazione del sito web e per la gestione e alimentazione delle pagine.	Intensità di aiuto del 40% per spese di: • consulenza gestionale connessa con l'introduzione di nuove tecnologie; • assistenza tecnologica per l'introduzione di nuove tecnologie; • servizi di trasferimento di tecnologie; • consulenza in materia di acquisizione, protezione e commercializzazione dei diritti di proprietà intellettuale e di accordi di licenza; • addestramento del personale. I fornitori dei servizi di consulenza devono garantire tutti i seguenti requisiti: a. essere in possesso di struttura tecnicamente organizzata operante nel settore di attività in cui si presta la consulenza con esperienza documentata almeno triennale in progetti simili (con indicazione del nominativo di almeno tre clienti nell'ultimo triennio, dei relativi valori economici contrattualizzati e dell'attività svolta presso gli stessi); b. essere in possesso di Partita IVA; c. garantire la qualificazione del personale impegnato nel progetto con esperienza minima triennale; d. essere in possesso di strumentazione e apparecchiature adeguate ai servizi da erogare.
Abbonamenti alle agenzie di stampa per garantire un flusso continuo di notizie alle redazioni giornalistiche delle emittenti radiotelevisive locali e alle testate on-line.	Intensità di aiuto del 40% per spese di abbonamento ad agenzie di stampa.
Iniziative di autoproduzione radiofonica e televisiva, finalizzate alla conoscenza e valorizzazione delle tradizioni, della cultura e della storia italiana e pugliese, trasmissibili in	Intensità di aiuto del 40% per le attività culturali, nell'ambito delle quali sono ammissibili i costi operativi collegati all'attuazione di tali attività, quali:

regime di convenzione con emittenti radiofoniche e televisive, anche locali, di regioni di Stati esteri ove risultano insediate comunità di origine italiana e pugliese	• spese di viaggio, • materiali e forniture con attinenza diretta all'attività culturale, • strutture architettoniche utilizzate per mostre e messe in scena, • locazione e ammortamento di strumenti, software e attrezzature, • costi per l'accesso a opere protette dal diritto d'autore e ad altri contenuti protetti da diritti di proprietà intellettuale, • costi di promozione direttamente imputabili all'attività, • costi per il personale artistico, tecnico e organizzativo direttamente impiegato nell'attività culturale.
Produzione e diffusione di notiziari radiotelevisivi su base locale nonché la produzione di programmi specificatamente dedicati a minori e al pubblico giovanile, ivi compresi i prodotti di informazione locale	Intensità di aiuto del 40% per gli aiuti al funzionamento destinati a ridurre le spese correnti di un'impresa. Tali spese includono i costi di: • personale, • materiali, • servizi appaltati, • comunicazioni, • energia, • manutenzione, • affitto, • amministrazione, • assicurativi. Non sono ammissibili i costi di ammortamento e di finanziamento se questi sono stati inclusi nei costi ammissibili al momento della concessione degli aiuti agli investimenti
Assunzioni di nuovo personale e di stabilizzazione dei rapporti di lavoro, privilegiando le iniziative volte a favorire l'occupazione e la formazione di figure giornalistiche e tecniche	Intensità di aiuto del 40% per i costi salariali durante un periodo massimo di 12 mesi successivi all'assunzione di un lavoratore svantaggiato. Nel caso in cui il lavoratore interessato sia un lavoratore molto svantaggiato, i costi ammissibili corrispondono ai costi salariali su un periodo massimo di 24 mesi successivi all'assunzione.
Iniziative di formazione e qualificazione professionale degli operatori del settore, giornalisti e personale tecnico, anche in relazione ai fabbisogni e alle caratteristiche professionali, come rilevate anche in collaborazione con il Comitato regionale per le comunicazioni (Co. Re.Com.) e l'Ordine dei giornalisti della Puglia,	Intensità di aiuto del 60% per i seguenti costi: • le spese di personale relative ai formatori per le ore di partecipazione alla formazione; • i costi di esercizio relativi a formatori e partecipanti alla formazione direttamente connessi al progetto di formazione, quali le spese di viaggio, i materiali e le

attuate nell'ambito della programmazione regionale in materia di formazione professionale, in collaborazione con le università degli studi, con particolare riguardo ai corsi di laurea in Scienze della comunicazione o equipollenti, e con gli enti di formazione accreditati	forniture con attinenza diretta al progetto, l'ammortamento degli strumenti e delle attrezzature per la quota da riferire al loro uso esclusivo per il progetto di formazione. Sono escluse le spese di alloggio, ad eccezione delle spese di alloggio minime necessarie per i partecipanti che sono lavoratori con disabilita; • i costi dei servizi di consulenza connessi al progetto di formazione; • le spese di personale relative ai partecipanti alla formazione e le spese generali indirette (spese amministrative, locazione, spese generali) per le ore durante le quali i partecipanti hanno seguito la formazione. Non sono concessi aiuti per le formazioni organizzate dalle imprese per conformarsi alla normativa nazionale obbligatoria in materia di formazione.

L'intensità di aiuto per ciascuna tipologia di spesa ammissibile non potrà superare i limiti previsti dal Regolamento Regionale 15/2014 e ss.mm.ii. Inoltre, le intensità di aiuto, previste nella tabella precedente, potranno essere incrementate in ragione dei seguenti parametri:

a. Incremento del 5% per le imprese che registrano un rapporto tra investimento previsto dall'intervento per innovazione, nuova occupazione e formazione, da un lato, e fatturato, dall'altro pari almeno al 10%;

b. Incremento del 5% per le imprese che registrano un rapporto tra incremento del personale dipendente da assumere con contratto di lavoro a tempo determinato o indeterminato in termini di Unità Lavorative Annue (ULA) a seguito della realizzazione dell'intervento e il personale occupato con contratto di lavoro a tempo determinato o indeterminato in termini di Unità Lavorative Annue (ULA) nell'anno precedente all'intervento pari almeno al 10%.

Art. 5

MODALITA' ISTRUTTORIA DELLE DOMANDE PERVENUTE

A ciascuna domanda presentata sarà attribuito un punteggio per ciascuno dei quattro parametri di seguito riportati.

1. Ricavi dell'ultimo esercizio (*per le società in regime di contabilità ordinaria il valore del campo A1 del conto economico relativo all'ultimo bilancio approvato; per le imprese in contabilità semplificata il totale dei ricavi indicati in dichiarazione nel rigo RF2 o rigo RG2 dell'ultima dichiarazione dei redditi regolarmente trasmessa*) - saranno attribuiti i seguenti punteggi:
   ⇒ 25 punti alle imprese che abbiano registrato un fatturato non superiore ad € 200.000,00;
   ⇒ 15 punti alle imprese che abbiano registrato un fatturato compreso tra € 200.000,01 ed € 500.000,00;
   ⇒ 5 punti alle imprese che abbiano registrato un fatturato superiore a € 500.000,00.

2. Percentuale di dipendenti con qualifica di giornalista nell'ultimo esercizio (*il rapporto di lavoro deve prevedere regime di regolarità contributiva e retributiva, nonché il regolare adempimento di ogni altro obbligo derivante dal rispetto e dall'applicazione del contratto collettivo di lavoro nazionale stipulato tra*

le organizzazioni sindacali dei lavoratori dell'informazione e delle telecomunicazioni e le associazioni dei relativi datori di lavoro, più rappresentative) - saranno attribuiti i seguenti punteggi:

- ⇒ 25 punti alle imprese che abbiano avuto un numero di giornalisti assunti con contratto di lavoro a tempo determinato o indeterminato in termini di Unità Lavorative Annue (ULA) pari almeno al 50% del totale dei dipendenti;
- ⇒ 15 punti alle imprese che abbiano avuto un numero di giornalisti assunti con contratto di lavoro a tempo determinato o indeterminato in termini di Unità Lavorative Annue (ULA) compreso tra il 25% e il 49,99% del totale dei dipendenti;
- ⇒ 5 punti alle imprese che abbiano avuto un numero di giornalisti assunti con contratto di lavoro a tempo determinato o indeterminato in termini di Unità Lavorative Annue (ULA) compreso tra il 10% e il 24,99% del totale dei dipendenti;

3. Numero di dipendenti (*il rapporto di lavoro deve prevedere regime di regolarità contributiva e retributiva, nonché il regolare adempimento di ogni altro obbligo derivante dal rispetto e dall'applicazione del contratto collettivo di lavoro nazionale stipulato tra le organizzazioni sindacali dei lavoratori dell'informazione e delle telecomunicazioni e le associazioni dei relativi datori di lavoro, più rappresentative*) - saranno attribuiti i seguenti punteggi:
   - ⇒ 25 punti alle imprese che abbiano avuto un numero di dipendenti assunti con contratto di lavoro a tempo determinato o indeterminato in termini di Unità Lavorative Annue (ULA) non superiore a 5;
   - ⇒ 15 punti alle imprese che abbiano avuto un numero di dipendenti assunti con contratto di lavoro a tempo determinato o indeterminato in termini di Unità Lavorative Annue (ULA) compreso tra 5,1 e 15;
   - ⇒ 5 punti alle imprese che abbiano avuto un numero di dipendenti assunti con contratto di lavoro a tempo determinato o indeterminato in termini di Unità Lavorative Annue (ULA) superiore a 15;

4. Incremento percentuale di investimenti in innovazione, nuova occupazione e formazione nell'ultimo esercizio determinato sulla base di un'apposita asseverazione redatta da professionista abilitato - saranno attribuiti i seguenti punteggi:
   - ⇒ 25 punti alle imprese che abbiano registrato un incremento pari almeno al 20% del totale degli investimenti in innovazione, nuova occupazione e formazione rispetto all'esercizio precedente;
   - ⇒ 15 punti alle imprese che abbiano registrato un incremento compreso tra il 10% e il 19,99% del totale degli investimenti in innovazione, nuova occupazione e formazione rispetto all'esercizio precedente;
   - ⇒ 5 punti alle imprese che abbiano registrato un incremento compreso tra il 5% e il 9,99% del totale degli investimenti in innovazione, nuova occupazione e formazione rispetto all'esercizio precedente.

A seguito dell'attribuzione dei punteggi a ciascun progetto, sarà determinata l'agevolazione concedibile in favore di ciascuna impresa, secondo il seguente criterio.

Il punteggio di ciascuna impresa sarà rapportato al totale dei punteggi assegnati a tutte le imprese appartenenti alla categoria di cui al precedente comma. Il valore percentuale ottenuto sarà moltiplicato per la dotazione finanziaria destinata alla categoria, al fine di ottenere l'importo dell'agevolazione concedibile a ciascun'impresa richiedente.

Pin / ∑ Pi1..n = PAin
PAin * Dotazione finanziaria prevista dall'Avviso = Agevolazione concedibile

Dove:

Pi_n = Punteggio impresa (n)
PAi_n = Punteggio di Attribuzione impresa (n)

In sede di valutazione delle domande presentate per l'ammissione agli interventi di sostegno, viene assegnata una maggiorazione del 10 per cento del punteggio ai soggetti che abbiano preventivamente reso una dichiarazione di disponibilità alla trasmissione a titolo gratuito di messaggi di pubblico interesse e di utilità sociale, così come previsto dall'articolo 12 della L.R. 3/2018.

Sono esclusi dagli interventi di cui alle disposizioni della L.R. 3/2018 i soggetti che hanno beneficiato, nello stesso anno, di contributi o incentivi erogati dalla Regione, per gli interventi di cui all'articolo 5 della suddetta Legge, per un importo maggiore o uguale a euro 100 mila.

Art. 6
MODALITA' DI CONCESSIONE DELLE AGEVOLAZIONI

A seguito dell'invito a presentare domanda per la concessione delle agevolazioni, il Direttore della Struttura in Speciale Comunicazione Istituzionale con proprio atto dirigenziale e sulla base dell'istruttoria delle domande pervenute, operata dal Responsabile del Procedimento di cui all'art. 3 del regolamento regionale n. 3 del 21.01.2019, provvede all'individuazione dei soggetti ammessi alle agevolazioni e la quantificazione di ciascun contributo, nonché l'individuazione dei soggetti non ammessi alle agevolazioni regionale con la relativa motivazione. La modalità di erogazione delle agevolazioni potrà prevedere anche erogazioni a titolo di anticipazione e di stato avanzamento lavori.

Art. 7
CONTROLLI

La struttura regionale competente in materia di Comunicazione Istituzionale provvede ai controlli previsti dall'art. 10 della Legge Regionale n. 3 del 2018. La stessa Struttura effettua controlli a campione avvalendosi della collaborazione degli organismi previsti dalla legislazione vigente oltre alle verifiche d'ufficio su dati ed informazioni già in possesso dell'Amministrazione.

Art. 8
REVOCA DELLA CONCESSIONE DEL CONTRIBUTO

Nel caso in cui risulti che l'ammissione alla erogazione degli interventi è stata determinata da dichiarazioni mendaci o false attestazioni anche documentali contenute nella domanda, ovvero risulti la mancanza dei requisiti richiesti, le ammissioni sono revocate, previa contestazione, in esito a un procedimento in contraddittorio.

Le ammissioni ai contributi sono revocate anche qualora viene accertato il mancato rispetto delle prescrizioni previste in materia di separazione contabile.

Il Direttore
Rocco De Franchi

REGIONE PUGLIA

PRESIDENZA GIUNTA REGIONALE
STRUTTURA SPECIALE
COMUNICAZIONE ISTITUZIONALE

Fac simile di domanda

Avviso finalizzato alla presentazione delle domande di accesso ai finanziamenti ai sensi della Legge Regionale n. 3 del 09 febbraio 2018 "Disposizioni per la promozione e il sostegno pubblico al pluralismo e all'innovazione dell'informazione e della comunicazione regionale" e del Regolamento regionale n. 3 del 21 gennaio 2019

Spett.le Regione Puglia
Comunicazione Istituzionale
70121 BARI
comunicazione.istituzionale@pec.rupar.puglia.it

Oggetto: Avviso finalizzato alla presentazione delle domande di accesso ai finanziamenti ai sensi della Legge Regionale n. 3 del 09 febbraio 2018 "Disposizioni per la promozione e il sostegno pubblico al pluralismo e all'innovazione dell'informazione e della comunicazione regionale" e del Regolamento regionale n. 3 del 21 gennaio 2019

Il/La sottoscritto/a _____, nato il _____ a _____ (_____), Codice Fiscale _____, in qualità di _____ dell'impresa _____ forma giuridica _____ (P.IVA: _____), con Sede Legale in _____ (____) CAP _____ in _____, telefono _____, fax _____, e-mail _____
consapevole della responsabilità penale cui può andare incontro in caso di dichiarazioni mendaci, ai sensi e per gli effetti dell'art. 76 del D.P.R. 28 dicembre 2000 n. 445

CHIEDE

l'accesso al finanziamento della proposta progettuale di seguito riportata ai sensi della Legge Regionale n. 3 del 09 febbraio 2018 "Disposizioni per la promozione e il sostegno pubblico al pluralismo e all'innovazione dell'informazione e della comunicazione regionale" e del Regolamento regionale n. 3 del 21 gennaio 2019,

DICHIARA CHE L'IMPRESA

- non rientra tra coloro che hanno ricevuto e, successivamente, non rimborsato o depositato in un conto bloccato, gli aiuti individuati quali illegali o incompatibili dalla Commissione Europea;
- non è stata destinataria, nei sei anni precedenti la data di presentazione della domanda di agevolazione, di provvedimenti di revoca di agevolazioni pubbliche ad eccezione di quelli derivanti da rinunce da parte dell'impresa;
- non deve restituire agevolazioni erogate per le quali è stata disposta dall'Organismo competente la restituzione;
- è iscritta nel registro degli operatori della comunicazione (R.O.C.), sezione Puglia, da almeno due anni;
- ha la propria sede operativa, la redazione, la sede della messa in onda nella regione Puglia ed essere ivi prevalentemente operanti;

- è in possesso di testata giornalistica regolarmente registrata presso una cancelleria di tribunale nell'ambito della regione Puglia da almeno due anni;
- ha esercitato l'attività editoriale da almeno due anni;
- realizza prodotti editoriali periodici, come definiti dall'articolo 1, comma 3, della legge 7 marzo 2001, n. 62 (Nuove norme sull'editoria e sui prodotti editoriali e modifiche alla legge 5 agosto 1981, n. 416), diffusi a mezzo stampa, on-line o mediante radiodiffusione sonora o televisiva, contenenti informazioni relative a fatti e attività di interesse regionale, o afferenti alla realtà sociale, politica e culturale pugliese, in via prevalente e comunque in misura non inferiore al 70 per cento della foliazione per i periodici su carta stampata, al 70 per cento dei contenuti presenti nelle pagine web consultabili per i periodici on-line, o al 70 per cento di ciascuna trasmissione per i periodici in radiodiffusione sonora o televisiva;
- si avvale, per l'attività giornalistica, di personale iscritto all'Albo dei giornalisti di cui all'articolo 27 della legge 3 febbraio 1963, n. 69 (Ordinamento della professione di giornalista), recante l'ordinamento della professione di giornalista, con rapporto di lavoro disciplinato secondo accordi e contratti collettivi nazionali del settore giornalistico sottoscritti dalla Federazione nazionale stampa italiana (FNSI), e in regime di regolarità retributiva e contributiva, nonché di personale in formazione secondo quanto disposto dalla legge 8 febbraio 1948, n. 47 (Disposizioni sulla stampa) o di personale aspirante pubblicista svolgente la propria attività sotto la responsabilità del direttore di testata;
- dispone di una redazione giornalistica che si avvale di redattori con cui intercorre un rapporto di lavoro regolato e retribuito secondo le condizioni indicate al punto precedente;
- destina all'informazione locale autoprodotta almeno due edizioni del proprio notiziario in una fascia oraria del proprio palinsesto ricompresa fra le ore sette e le ore ventiquattro o almeno una foliazione di otto facciate per ogni uscita o almeno il 70 per cento di tutti gli articoli pubblicati in un anno;
- se operante nell'ambito dell'emittenza televisiva locale presenti sul digitale terrestre (DTT), ha un'area di copertura geografica e una percentuale di popolazione servita pari ad almeno il 10 per cento del numero della popolazione residente in Puglia, secondo i dati dell'ultimo censimento ISTAT; per il raggiungimento della copertura precedentemente indicata, sono ammesse forme associate di programmazione nel limite di cui alla legge 6 agosto 1990, n. 223 (Disciplina del sistema radiotelevisivo pubblico e privato), e cioè non eccedente le sei ore al giorno, nella fascia oraria compresa fra le ore sette e le ore ventiquattro;
- se operante negli ambiti della stampa di quotidiani e periodici locali a mezzo carta, dell'editoria su web, delle Agenzia di stampa quotidiana, impiega, nell'intero anno di riferimento del beneficio, un numero minimo di dipendenti, con prevalenza di giornalisti, regolarmente assunti con contratto di lavoro a tempo indeterminato e determinato, pari a quattro o due, rispettivamente nel caso di soggetti esercitanti attività di editoria quotidiana o periodica;
- rispetta le norme in materia di salute e sicurezza sui luoghi di lavoro ai sensi del decreto legislativo 9 aprile 2008, n. 81 (Attuazione dell'articolo 1 della legge 3 agosto 2007, n. 123, in materia di tutela della salute e della sicurezza nei luoghi di lavoro), nonché il possesso dei requisiti di sicurezza inerenti le strutture;
- non si trova in stato di fallimento e non è soggetta alle procedure concorsuali e che tali procedure non si siano verificate nell'ultimo quinquennio;
- non è destinataria di provvedimenti e/o azioni esecutive pendenti dinanzi all'Autorità giudiziaria e di procedimenti amministrativi, entrambi aventi a oggetto atti

di revoca per indebita percezione di risorse pubbliche;
- non rientra in nessuna delle situazioni di esclusione di cui all'art.3 dell'Avviso;
- opera nel pieno rispetto delle vigenti norme edilizie ed urbanistiche, sul lavoro, sulla prevenzione degli infortuni e sulla salvaguardia dell'ambiente.

AUTORIZZA

La Regione Puglia ed ogni altro Ente o soggetto formalmente delegato, ad effettuare:

- ✓ tutte le indagini tecniche e amministrative dalle stesse ritenute necessarie sia in fase di istruttoria sia dopo l'eventuale concessione delle agevolazioni richieste e l'erogazione a saldo delle stesse;
- ✓ il trattamento dei dati personali ai sensi del D. Lgs 196/03 esclusivamente per le finalità previste dall'Avviso per la pre-qualificazione finalizzata alla presentazione delle domande di accesso ai sensi della Legge Regionale n. 3 del 09 febbraio 2018 "Disposizioni per la promozione e il sostegno pubblico al pluralismo e all'innovazione dell'informazione e della comunicazione regionale" e del Regolamento regionale n. 3 del 21 gennaio 2019;

ALLEGA

- ✓ copia dei documenti di identità di tutti i Soci del soggetto proponente o del titolare nel caso di Ditta Individuale;
- ✓ fatture e/o preventivi relativi al programma degli investimenti redatti su carta intestata del fornitore debitamente datati e sottoscritti;

Data _____

(firma) (1)

_____

(1) Sottoscrivere con firma digitale del soggetto legittimato (o dei soggetti legittimati come, ad esempio, nel caso di società con amministratori a firma congiunta), rilasciata da un Ente accreditato presso l'Agenzia per l'Italia Digitale (ex DigitPA)

REGIONE PUGLIA

PRESIDENZA GIUNTA REGIONALE
STRUTTURA SPECIALE
COMUNICAZIONE ISTITUZIONALE

Sezione A – Soggetto proponente

A.1 Dati anagrafici dell'impresa

Ragione Sociale e Forma Giuridica					
Settore di attività dell'iniziativa - Codice ATECO 2007					
Data di costituzione		Data di emissione della prima fattura/corrispettivo		P. IVA	
Data di iscrizione CCIAA		Prov. CCIAA		Num. Iscrizione Registro Imprese	
Sede Legale	Indirizzo		Comune		Provincia	
Sede amministrativa	Indirizzo		Comune		Provincia	
Sede operativa	Indirizzo		Comune		Provincia	
Numero Soci					
L'impresa rappresentata ha beneficiato, nell'ultimo triennio, di contributi pubblici di natura "de minimis"					
Importo contributo		Data contributo		Emesso da	
Importo contributo		Data contributo		Emesso da	

A.2 Dati anagrafici del titolare/legale rappresentante

Nome			Cognome		
Codice Fiscale					
Residenza	Indirizzo		Comune		Provincia	
Provincia e Comune di Nascita			Data di nascita		
Documento Riconoscimento	Tipo		N.		
Rilasciato da			il		
Ruolo nell'impresa		Quota di partecipazione			

A.3 Composizione della compagine sociale

Denominazione	Codice Fiscale	Quota di partecipazione

A.4 Recapiti

Recapito postale	Le comunicazioni a mezzo posta saranno inviate all'indirizzo della sede operativa dell'impresa			
Altri contatti	Cell.		e-mail	
	FAX		Tel.	
	Al fine di rendere più agevoli le comunicazioni, si invita ad indicare i contatti diretti del proponente.			

REGIONE PUGLIA

PRESIDENZA GIUNTA REGIONALE
STRUTTURA SPECIALE
COMUNICAZIONE ISTITUZIONALE

Sezione B – Presentazione dell'iniziativa

B.1 Descrizione dell'attività svolta dall'impresa:

B.2 Illustrazione del programma di investimenti previsti e dell'impatto ipotizzato sull'attività:

B.3 Analisi delle criticità cui gli investimenti agevolati daranno soluzione

Indicare i principali punti di debolezza, ai quali si potrà dare una soluzione mediante i nuovi investimenti

Punti di debolezza	Criticità	Soluzioni
Gamma dei servizi erogati		
Mercati di riferimento		
Organizzazione della produzione		
Obsolescenza della strumentazione tecnica		
Altro		

B.4 Piano degli investimenti e delle spese da realizzare

Ragione sociale fornitore	Partita IVA fornitore	Descrizione fornitura	importo
		TOTALE PIANO DEGLI INVESTIMENTI	

B.5 Dati quantitativi per l'attribuzione del punteggio

Ricavi relativi all'ultimo esercizio (per le imprese in regime di contabilità ordinaria valore del campo A1 del conto economico; per le imprese in contabilità semplificata il totale dei ricavi indicati in dichiarazione nel rigo RF2 o rigo RG2 della dichiarazione dei redditi)	€
Numero di dipendenti (ULA) con contratto di lavoro subordinato	
Numero di dipendenti (ULA) con qualifica di giornalista e contratto di lavoro subordinato	
Costi sostenuti per innovazione, nuova occupazione e formazione nell'anno 2017	€
Costi sostenuti per innovazione, nuova occupazione e formazione nell'anno 2018	€

Per la verifica dei dati riportati, la Regione Puglia si riserva la facoltà di richiedere all'impresa di presentare idonea documentazione.

REGIONE PUGLIA

PRESIDENZA GIUNTA REGIONALE
STRUTTURA SPECIALE
COMUNICAZIONE ISTITUZIONALE

Sezione C – Agevolazioni

C.1 Agevolazioni richieste ripartite per categoria di spesa

Personale	
Materiali	
Servizi appaltati	
Comunicazione	
Energia	
Manutenzione	
Affitto	
Amministrazione	
Assicurativi	
Spese di viaggio	
Locazione e ammortamento di strumenti, software e attrezzature	
Costi per l'accesso a opere protette dal diritto d'autore e ad altri contenuti protetti da diritti di proprietà intellettuale	
Costi di promozione direttamente imputabili all'attività	
Costi per il personale artistico, tecnico e organizzativo direttamente impiegato nell'attività	
TOTALE RICHIESTA	

Data _____

(firma) (1)

_____

(1) Sottoscrivere con firma digitale del soggetto legittimato (o dei soggetti legittimati come, ad esempio, nel caso di società con amministratori a firma congiunta), rilasciata da un Ente accreditato presso l'Agenzia per l'Italia Digitale (ex DigitPA)

SOCIETA' ACQUEDOTTO PUGLIESE

Estratto decreto di espropriazione 29 aprile 2022, n. 27212

Intervento P1298 - Lavori di potenziamento dell'impianto di depurazione a servizio dell'agglomerato di Martina Franca (Ta).

DECRETO DI ESPROPRIAZIONE

****

Premesso:

- che con Delibera di Consiglio n. 87 del 30//08/2018 il Comune di Martina Franca ha espresso parere favorevole ai lavori di che trattasi e ha preso atto della conseguente variante urbanistica e relativa apposizione del vincolo espropriativo;
- che con Determinazione n. 16 del 21/01/2019 l'Autorità Idrica Pugliese ha approvato i lavori di che trattasi, dichiarando l'opera di Pubblica Utilità ai sensi e per gli effetti dell'art. 16 del DPR 327/2001;
- che con Determinazione n. 55 del 04/08/2021 l'A.I.P. ha conferito la delega all'Acquedotto Pugliese S.P.A. per l'esercizio della potestà espropriative strumentali alla realizzazione di tutti i lavori approvati dalla stessa Autorità Idrica;
- che l'Acquedotto Pugliese S.P.A. ha accettato la predetta delega, costituendo l'ufficio per le espropriazioni, assegnato procure per l'esecuzione di tali funzioni all'Ing. Sergio Blasi e nominato come responsabile di questo procedimento espropriativo il Geom. Vito Cascini;
- che la suddetta disciplina di delega contempla, alle lettere a) e d) dell'art. 2, anche le attività connesse al presente atto.

Considerato

- che ai proprietari interessati, ai sensi dell'art. 17 del D.P.R.327/2001 è stata comunicata la dichiarata pubblica utilità disposta con Determinazione n. 16 del 21/01/2019, ai sensi dell'art.20 comma 2 del DPR 327/01 è stato comunicato il valore attribuito all'area d'esproprio e, giusto comma 6 dello stesso articolo 20, si sono invitati i proprietari medesimi sulle aree da espropriare, al fine di redigere il relativo stato di consistenza in contraddittorio, eseguiti in data 02-10-2020 ;
- Viste le dichiarazioni delle ditte proprietarie del 28-08-2020 e del 16-11-2020, con cui sono stata accettate le indennità d'esproprio ed è stata dichiarata la disponibilità a cedere volontariamente l'area necessaria ai lavori.
- vista l'ordinanza di pagamento n.72847/AQP emessa in data 16-11-2020, pubblicata sul BURP n. 158 del 19-11-2020, gli accertamenti di proprietà eseguiti e i pagamenti eseguiti in data 23-12-2020 con bonifici della banca (*omissis*) numero C.R.O. (*omissis*) e C.R.O. (*omissis*);
- Visto il D.P.R. 327/01 e successive integrazioni e modificazioni, con particolare riferimento all'art. 23

D E C R E T A

1) In favore del Comune di **Martina Franca** codice fiscale **80006710737** e per i fini di cui in narrativa, l'espropriazione degli immobili siti nel Comune di Martina Franca, così come indicati nell'elenco che, allegato al presente provvedimento, ne costituisce parte integrante e sostanziale;

2) il presente decreto sarà notificato ai rispettivi intestatari e, ai sensi del comma 5 dell'art. 23 e del comma 7 dell'art. 26 del D.P.R. 327/01, pubblicato nel Bollettino Ufficiale della Regione Puglia, mentre la sua esecuzione deve intendersi assorbita dalla presa in possesso già eseguita con i verbali di consistenza redatti in data 02-10-2020 eseguiti ai sensi del comma 6 dell'art.20 del DPR 327/01;

3) Dalla notifica agli interessati il presente decreto è opponibile, entro trenta giorni mediante ricorso all'autorità giudiziaria, contro la stima d'indennità determinata, ovvero entro sessanta giorni mediante ricorso al T.A.R. Puglia, avverso i contenuti amministrativi dell'atto;

4) Il presente decreto sarà registrato e trascritto presso i competenti Uffici Pubblici e saranno eseguite le operazioni di voltura nei registri catastali, in favore del Comune di Martina Franca codice fiscale 80006710737, dei beni immobili espropriati per pubblica utilità con il presente provvedimento;

5) Trattandosi di opera di pubblica utilità, i cui espropri sono stati eseguiti in base al DPR 327/01, si chiede

la registrazione con i benefici fiscali disposti dell'art. 32 del DPR 29/09/1973 n. 601 e DPR 26/04/1986 n. 131, art. 1, ed esente da bollo, giusta leggi 21/11/1967 n. 1149 e 26/10/1972 n. 642.

Il Responsabile Espropri e Sanatorie
(Delegato AQP giusta Procura Rep. 1548 del 16/02/2022)
Ing. Sergio Blasi

Intervento P1298 – Lavori di potenziamento dell'impianto di depurazione a servizio dell'agglomerato di **MARTINA FRANCA** (Ta)

Agro di MARTINA FRANCA **Allegato al Decreto n. 27212 Del 29/04/22**

N.P.	DITTA CATASTALE	CODICE FISCALE	Dati catastali			p.lla definitiva	Qualità	Superficie di esproprio	Indennita di esproprio €	Indennita Manufatti e Danni €	Indennità Totale
			Fg	p.lla	superficie						
1	MAGLI PALMA ROSA prop. 1/1		60	410	6.939	**508**	Seminativo	6.939	13.878,00	17.403,00	**61.993,00**
			60	410	92	**509**	Seminativo	92	184,00		
			60	152	82	**152**	Fabbricato	66	26.400,00		
							Ente Urbano	16	4.000,00		
			60	187	64	**187**	Seminativo	64	128,00		
2	per la sola quota di MAGLI PALMA ROSA prop. 1/2		60	157	277	**157**	Pascolo	138,5	277,00		**277,00**
2	MASSAFRA MARIA ROSA		60	218	7502	**507**	Seminativo Arborato	4131	8.262,00	12.388,00	**20.650,00**

SOCIETA' SNAM RETE GAS

Pubblicazione Determinazione n. 253 del 2 maggio 2022 Regione Puglia - Servizio Gestione Opere Pubbliche - Ufficio per le Espropriazioni. Ordinanza di deposito delle indennità di asservimento e di occupazione temporanea.

OGGETTO: DPR n.327/2001 –artt. 52 sexies e 52 octies - L.R. n. 3/2005 e DGR n. 1446 dell'08/07/2014 . **Soggetto proponente SNAM Rete Gas. -** *"Allacciamento ENI spa in Comune di Bari - DN 100 (4") – 12 bar".* **Ordinanza di deposito delle indennità di asservimento e di occupazione temporanea ai sensi dell'art. 26- comma 1 del DPR n.327/2001 e s.m. da corrispondere in favore delle ditte non concordatarie.**

Il Geom. Giacomo Bruno, funzionario titolare della P.O. " Procedure Espropriative" del Servizio Gestione Opere Pubbliche – Ufficio Espropriazioni della Regione Puglia, conferita con determinazione dirigenziale n. 21 del 28.01.2021, sulla base dell'istruttoria effettuata espone quanto segue.

Con deliberazione n. 1446 del 08.07.2014 la Giunta regionale ha adottato le procedure per il rilascio delle autorizzazioni uniche alla costruzione ed esercizio di gasdotti di distribuzione e trasporto non riservati alla competenza dello Stato, così come delineato nell' allegato A della medesima deliberazione.

Con determinazione n. 31 del 14.02.2019 del Dirigente della Sezione Autorizzazioni Ambientali è stata rilasciata alla società "Snam Rete Gas s.p.a." con sede legale in San Donato Milanese (MI), Piazza Santa Barbara n. 7, l'autorizzazione unica alla costruzione ed esercizio del metanodotto denominato "Allacciamento ENI s.p.a. DN 100 (4") – 12 Bar nel Comune di Bari".

Con il succitato provvedimento di conclusione del procedimento con il rilascio di autorizzazione unica è stata, altresì, dichiarata la pubblica utilità dell'impianto di cui trattasi, con apposizione del vincolo preordinato all'esproprio, stabilendo il termine per il compimento delle procedure espropriative in cinque anni, decorrente dalla data di efficacia della predetta autorizzazione unica, demandando la procedura ablativa alla competente Sezione Lavori Pubblici regionale.

Con nota prot. n. DI-SOR/LAV/NUZ prot. n. 1432 del 08.11.2021, acquisita con prot. n.16958 del 09.11.2021, il legale rappresentante della Società SNAM Rete Gas s.p.a., al fine di assicurare la regolare esecuzione delle opere in parola, ha chiesto, ai sensi e per gli effetti dell'art. 22 bis del D.Lgs. 327/2001, l'occupazione anticipata d'urgenza con contestuale determinazione in via provvisoria delle indennità di asservimento e di occupazione temporanea degli immobili occorrenti per la realizzazione delle opere per le ditte catastali interessate trasmettendo gli avvisi ex art. 17 DPR 327/2001 e gli elenchi, di cui uno denominato "A" completo dei dati personali e l'altro denominato "B" con omissione dei dati personali, nel rispetto della tutela alla riservatezza delle persone fisiche, secondo quanto disposto dal D.Lgs. n. 196/2003 e dal regolamento UE n. 679/2016, in materia di protezione dei dati personali, in cui sono riportate le ditte e le superfici dei beni immobili da asservire permanentemente con espressa dichiarazione di manleva a favore della Regione Puglia in ordine a qualsiasi onere e responsabilità in merito ad eventuali rideterminazioni delle indennità provvisorie e definitive, da parte del collegio dei tecnici ai sensi dell'art. 21 del DPR 327/2001 e/o a seguito di procedimenti giurisdizionali ai sensi dell'art. 54 del DPR 327/2001, con il pagamento dovuto da parte della Società SNAM Rete Gas spa quale promotore e beneficiario dell'asservimento di che trattasi.

Con determinazione dell'Autorità Espropriante regionale n. 743 del 09.12.2021 è stata disposta, ai sensi dell'art. 22bis del DPR n. 327/2001 e dell'art. 15 della L.R. n. n. 3/2005 e ss.mm.ii., in favore della predetta Società Snam Rete Gas s.p.a. l'occupazione anticipata d'urgenza sugli immobili siti in agro del Comune di Bari, di cui alla citata autorizzazione unica rilasciata dalla Sezione Autorizzazione Ambientali con l'innanzi detta determinazione Dirigenziale n. 31/2019, così come individuati nell'elenco allegato al provvedimento dirigenziale n. 743 del 09.12.2021 per farne parte integrante, e sono state, altresì, determinate rispettivamente, ai sensi degli artt. 22 e 50 del DPR n. 327/2001 e s.m., le indennità provvisorie di asservimento e di occupazione

temporanea da corrispondere in favore delle ditte proprietarie interessate.

Con nota DISOR/LAV/ NUZ/Prot. n. 362 del 28.03.2022, quivi introitata in data 01.04.2022 prot. n. 6147, la Società Snam Rete Gas s.p.a, con riferimento alle ditte catastali proprietarie e comproprietarie degli immobili interessati dalla realizzazione dell'opera di che trattasi che non hanno accettato le indennità di asservimento e di occupazione temporanea loro offerte, ha chiesto l'emissione del provvedimento regionale di autorizzazione al deposito delle indennità in loro favore trasmettendo gli elenchi completi, allegati al presente atto nella loro forma integrale, di cui uno denominato "A" completo dei dati personali e di cui si omette la pubblicazione, e l'altro denominato "B" con omissione dei dati personali, nel rispetto della tutela alla riservatezza delle persone fisiche, secondo quanto disposto dal D.Lgs. n. 196/2003 e dal regolamento UE n. 679/2016, in materia di protezione dei dati personali, facenti parte integrante del presente provvedimento, con espressa dichiarazione di manleva a favore della Regione Puglia in ordine a qualsiasi onere e responsabilità in merito ad eventuali rideterminazioni delle indennità provvisorie e definitive, da parte del collegio dei tecnici ai sensi dell'art. 21 del DPR 327/2001 e/o a seguito di procedimenti giurisdizionali ai sensi dell'art. 54 del DPR 327/2001.

Considerato che, conseguentemente, per quanto innanzi indicato si può procedere, ai sensi dell'art. 26 comma 1 del DPR 327/2001 e s.m., al deposito, presso il Ministero dell'Economia e delle Finanze Ragioneria Territoriale dello Stato di Bari/Bat, per le ditte non concordatarie delle indennità provvisorie di cui agli elenchi A e B, allegati al presente provvedimento per farne parte integrante che comprendono i proprietari effettivi, le superfici da asservire e da occupare temporaneamente con le relative indennità.

Rilevato che il presente atto rientra tra quelli di gestione amministrativa di competenza della P.O. "Procedure espropriative" giusta determinazione dirigenziale n. 21 del 28.01.2021 con la quale il Dirigente ad interim della Sezione Lavori Pubblici ha delegato alla P.O. " Procedure Espropriative" la firma delle determinazioni dirigenziali concernenti le ordinanze di deposito, di svincolo e di pagamento delle indennità di esproprio.

VERIFICA AI SENSI DEL D. Lgs 196/2003

Garanzie alla riservatezza

La pubblicazione dell'atto all'albo, salve le garanzie previste dalla legge 241/90 in tema di accesso ai documenti amministrativi, avviene nel rispetto della tutela alla riservatezza dei cittadini, secondo quanto disposto dal D. Lgs. n. 196/2003 in materia di protezione dei dati personali, come modificato dal D. Lgs. n.10.08.2018, n.101 e dal Regolamento UE 2016/679, nonché dal vigente regolamento regionale n.5/2006 per il trattamento dei dati sensibili e giudiziari.

Ai fini della pubblicità legale, l'atto destinato alla pubblicazione è redatto in modo da evitare la diffusione di dati personali identificativi non necessari ovvero il riferimento a dati sensibili, indispensabili per l'adozione dell'atto; qualora tali dati fossero indispensabili per l'adozione dell'atto, essi sono trasferiti in documenti separati, esplicitamente richiamati.

ADEMPIMENTI CONTABILI AI SENSI DELLA L.R. n.28/2001

Il presente provvedimento non comporta alcun mutamento qualitativo o quantitativo di entrata o di spesa, né a carico del bilancio regionale né a carico degli Enti per i cui debiti i creditori potrebbero rivalersi sulla Regione e che è escluso ogni ulteriore onere aggiuntivo rispetto a quelli già autorizzati a valere sullo stanziamento previsto dal bilancio regionale.

Dato atto che il procedimento istruttorio propedeutico all'adozione del presente provvedimento è stato espletato nel rispetto delle norme vigenti e che il presente schema di determinazione è conforme alle risultanze istruttorie.

Tutto quanto innanzi premesso e considerato,

IL FUNZIONARIO DELEGATO TITOLARE DELLA P.O.
"PROCEDURE ESPROPRIATIVE"

Vista la L.R. n. 7 del 12.03.1997, artt. 4 e 5;

Visto il D. Lgs. n. 165 del 30.03.2001, artt. 4, 16 e 17;

Visto il D.P.R. 8.6.2001 n. 327 e s.m.i. – art.26;

Vista la L.R. 22.02.2005 n.3 art. 3 –comma 6 - e art. 15 – comma 2 let. c)-;

Vista la L.R. 16.04.07, n.10 art. 45;

Visto l'art. 32 della legge 18 giugno 2009, n. 69 che prevede l'obbligo di sostituire la pubblicazione tradizionale all'Albo ufficiale con la pubblicazione di documenti digitali sui siti informatici;

Visto il D. Lgs. 196/03 *"Codice in materia di protezione dei dati personali"* in merito ai principi applicabili ai trattamenti effettuati dai soggetti pubblici;

Visto l'art. 14 del Regolamento Regionale del 4 giugno 2015, n. 13 *"Regolamento per la disciplina del procedimento amministrativo"*;

Visto l'atto dirigenziale n. 115 in data 17/02/2017, con il quale il Dirigente della Sezione Personale ed Organizzazione, in esecuzione delle determinazioni contenute nel verbale n. 10 del 20/10/2016, dà atto dei Servizi istituiti, come riportati nell'elenco alla medesima allegato, che prevede l'attribuzione delle funzioni di Autorità Espropriante Regionale al Servizio Gestione Opere Pubbliche**;**

Visto l'art. 3 –comma 6- della L.R. 22/02/2005 n. 3 che dispone che l'Ufficio per le Espropriazioni *"svolge tutte le funzioni che la legislazione statale e regionale attribuisce all'Autorità Espropriante, nonché alle Regioni in materia di espropriazione per pubblica utilità, ad eccezione di quelle attribuite alla competenza dell'Organo di Governo, per il cui esercizio propone la Giunta Regionale gli atti da adottare"*;

Vista la nota a firma del Dirigente ad interim della Sezione Lavori Pubblici AOO_064/PROT/21/05/2020/ 0007250, in merito alle competenze dell'Ufficio per le espropriazioni;

Vista la deliberazione di G.R. n. 1974 del 07.12.2020 recante l'Adozione del Modello Organizzativo denominato *"Modello Ambidestro per l'Innovazione della Macchina Amministrativa regionale MAIA 2.0 "* Approvazione atto Alta Organizzazione;

Visto il DPGR 22 gennaio 2021 n. 22 con il quale il Presidente della Giunta Regionale ha approvato l'Atto di *Alta Organizzazione* relativo all'adozione del modello denominato *"Modello Ambidestro per l'Innovazione della Macchina Amministrativa regionale-MAIA 2.0"*; per effetto di quanto previsto dal nuovo modello organizzativo i Servizi assumono la denominazione di Sezioni e gli Uffici da essi dipendenti assumono la denominazione di Servizi; pertanto, il presente provvedimento viene redatto nel rispetto di quanto stabilito da detto D.P.G.R.;

Vista la determinazione dirigenziale n. 21 del 28.01.2021 con la quale il Dirigente ad interim della Sezione Lavori Pubblici ha conferito al sottoscritto funzionario l'incarico di Posizione Organizzativa "Procedure espropriative ", incardinata nel Servizio Gestione OO.PP., ed ha delegato la firma delle determinazioni dirigenziali concernenti le ordinanze di deposito, di svincolo e di pagamento delle indennità di esproprio;

Vista la deliberazione n. 1576 del 30.09.2021 con la quale la Giunta Regionale ha nominato l'Ing. Giovanni Scannicchio, con decorrenza 02.11.2021, Dirigente della Sezione Opere Pubbliche e Infrastrutture;

Vista la determinazione dirigenziale n. 652 del 18.11.2021 con la quale il Dirigente della Sezione Opere Pubbliche e Infrastrutture ha confermato la delega alla P.O. "Procedure espropriative", di cui all' A.D. n. 21 del 28.01.2021, a firmare le determinazioni dirigenziali concernenti le ordinanze di deposito, di svincolo e di pagamento delle indennità di esproprio;

Viste le risultanze dell'istruttoria innanzi riportate;

Ritenuto di dover provvedere in merito per le motivazioni espresse in narrativa, che qui si intendono integralmente e sostanzialmente riportate;

DETERMINA

Art.1 - La Società Snam Rete Gas S.p.A., Società soggetta all'attività di direzione e coordinamento della Snam S.p.a.con sede legale in S. Donato Milanese, ai sensi dell'art. 26 del DPR n. 327/2001 e s.m., deve provvedere al deposito, presso il Ministero dell'Economia e delle Finanze Ragioneria Territoriale dello Stato di Bari/Bat, delle indennità provvisorie di asservimento e di occupazione non condivise, di cui alla Determinazione dirigenziale n. 743 del 09.12.2021, in favore della ditte non concordatarie proprietarie degli immobili di cui agli allegati elenchi, facenti parte integrante del presente provvedimento nella loro forma integrale, di cui uno denominato "A" completo dei dati personali e di cui si omette la pubblicazione, e l'altro denominato "B" con omissione dei dati personali, nel rispetto della tutela alla riservatezza delle persone fisiche, secondo quanto disposto dal D.Lgs. n. 196/2003 e dal regolamento UE n. 679/2016 in materia di protezione dei dati personali, ubicati in agro del Comune di Bari ed occorsi per la realizzazione dell'*"Allacciamento ENI spa in Comune di Bari - DN 100 (4") – 12 bar".*

Art.2 - Il presente provvedimento dovrà essere notificato, a cura della Società Snam Rete Gas S.p.a., alle ditte catastali interessate ed essere pubblicato sul BURP ai sensi dell'art.26 - 7° comma del DPR n. 327/2001 e s.m.i.

Art. 3 – Di dare atto che questo provvedimento:

- è esecutivo dalla data della sua adozione;
- è costituito da n. 5 facciate e n. 2 (due) allegati A e B;
- è prodotto, firmato e trattato in formato originale digitale in coerenza con le Linee Guida dettate dalla Segreteria generale della Giunta Regionale con nota prot. n. AOO_175_1875 del 28/05/2020 ;
- è conservato nell' archivio documentale dell'Ente (Diogene);
- è pubblicato, ai sensi dell'art. 20, comma 3, del DPGR. 22/01/2021, n. 22, all'Albo telematico dell'Ente, accessibile dal banner pubblicità legale dell'home page del sito istituzionale www.regione.puglia.it, per dieci giorni lavorativi a decorrere dal giorno successivo alla data di pubblicazione;
- è trasmesso al Segretariato Generale della Giunta Regionale;
- è pubblicato, con le modalità previste dell'art. 23 del D. Lgs. n. 33/2013, nella sezione "Amministrazione Trasparente", sottosezione di I livello "Provvedimenti dirigenti", sottosezione di II livello "Provvedimenti dirigenti amministrativi" del sito www.regione.puglia.it.

Sarà, inoltre, notificato:

- alla *"Società Snam Rete Gas S.p.A. – Progetti TAP e Infrastrutture Sud Orientali - sede di Bari;*
- alla Sezione Autorizzazioni Ambientali.

IL FUNZIONARIO DELEGATO
TITOLARE DELLA P.O.
"PROCEDURE ESPROPRIATIVE"
Geom. Giacomo Bruno

Società per Azioni soggetta all'attività di direzione e coordinamento della Snam S.p.A.
con Sede Legale in San Donato Milanese (MI) Piazza Santa Barbara 7
Capitale Sociale € 1,200,000,000 i.v.
Codice Fiscale e numero di Iscrizione al Registro Imprese di Milano n. 10238291008
R.E.A. Milano n. 1219553 - Partita IVA 10238291008

METANODOTTO: ALLACCIAMENTO ENI S.P.A.
DN 100 (4") – 12 bar

ORDINANZA DI DEPOSITO DELLE INDENNITÀ DI ASSERVIMENTO, OCCUPAZIONE E DANNI DI CUI ALLA DETERMINAZIONE N° 743 DEL 09 DICEMBRE 2021

ex artt. 22 bis e 26 D.P.R. 08.06.2001 n° 327 e s.m.i.

COMUNE DI BARI

* * *

Elenco Ditte non concordatarie le indennità
di asservimento, occupazione temporanea e danni depositate presso la Cassa Depositi e Prestiti

Piano Particellare
Elenco B

Documento firmato digitalmente da:
Ing. Antonio Gravina
Business Unit Asset Italia
Trasporto
Head Distretto Sud Orientale

Internal

METANODOTTO ALLACCIAMENTO ENI - DN 100 (4") - 12 bar	ELENCO B

COMUNE DI BARI (BA)

N° D'ORDINE	PROPRIETARI ATTUALI	DATI CATASTALI - COMUNE DI BARI						REDDITO		Mappali confinanti	Superficie da asservire (mq)	Superficie da occupare temp. per l'esecuzione dei lavori (mq)	Indennità di asservimento offerta a corpo (EURO)	Indennità di occupazione temporanea e danni a corpo (EURO)	Totale indennità offerta (EURO)	Note
		DITTA CATASTALE	Foglio	Mappale	Qualità	Classe	Superficie Catastale (mq)	dominicale (EURO)	agrario (EURO)							
	A	B	C	D	E	F	G	H	I	L	M	N	O	P	Q	R
2	**META RESORTS S.R.L.**	META RESORTS S.R.L. con sede in BARI	47	1361	Mandorleto	3	231	0,66	0,30	Fg.47 p.lle 1360-1363-Strada Prov.le nr.236	0,6	-	0,36	0,00	**0,36**	
3	**CAZZOLLA Angela** **CAZZOLLA Carmela**	CAZZOLLA Angela CAZZOLLA Carmela	47	1362	Uliveto	2	319	1,65	1,07	Fg.47 p.lle 1364-1363-1360-Strada Prov.le nr.236	204	305	234,00	0,00	**234,00**	
			47	1364	Uliveto	1	92	0,52	0,38	Fg.47 p.lle 1364-1363-1360-Strada Prov.le nr.236	78	76	72,00	2.145,00	**2.217,00**	
			47	495	Uliveto	2	8489	43,84	28,50	Fg.47 p.lle 13-496-Strada Prov.le nr.236	96	650	104,00	4.540,00	**4.644,00**	
4	**CIRIELLO Annamaria** **CIRIELLO Francesco** **CIRIELLO Nicola**	CIRIELLO Annamaria CIRIELLO Francesco CIRIELLO Nicola	47	496	Uliveto	2	8791	45,40	29,51	Fg.47 p.lle 495-1305-Strada Prov.le nr.236	452	528	494,00	2.358,00	**2.852,00**	
5	**MAZZITELLI SVILUPPO IMMOBILIARE S.R.L.**	MAZZITELLI SVILUPPO IMMOBILIARE S.R.L. con sede in BARI	47	1305	Uliveto	2	46301	239,12	155,43	Fg.47 p.lle 315-914-1043-1300-496-Strada Prov.le nr.236	2042	2382	2.223,00	4.576,00	**6.799,00**	
6	**CASSANO Adele** **CASSANO Michele** **FENICIA Angela** **FENICIA Giuseppina** **FENICIA Mariagiulia**	CASSANO Adele CASSANO Michele FENICIA Angela FENICIA Giuseppina FENICIA Mariagiulia	47	315	Mandorleto	3	2451	6,96	3,16	Fg.47 p.lle 520-1305-914-Strada Prov.le nr.236	663	761	741,00	2.151,00	**2.892,00**	

Il presente elenco è conforme al Piano Particellare approvato

METANODOTTO ALLACCIAMENTO ENI - DN 100 (4") - 12 bar																	ELENCO B
COMUNE DI BARI (BA)																	
N° D'ORDINE	PROPRIETARI ATTUALI	DATI CATASTALI - COMUNE DI BARI								Mappali confinanti	Superficie da asservire (mq)	Superficie da occupare temp. per l'esecuzione dei lavori (mq)	Indennità di asservimento offerta a corpo (EURO)	Indennità di occupazione temporanea e danni a corpo (EURO)	Totale indennità offerta (EURO)	Note
		DITTA CATASTALE	Foglio	Mappale	Qualità	Classe	Superficie Catastale (mq)	REDDITO								
								dominicale (EURO)	agrario (EURO)							
	A	B	C	D	E	F	G	H	I	L	M	N	O	P	Q	R
7	**COMUNE DI BARI**	COMUNE DI BARI con sede in BARI	38	520	Mandorleto	3	550	1,56	0,71	Fg.47 p.lle 596-315-912-557-Strada Prov.le nr.236	23	26	13,80	13,00	**26,80**	
			38	596	Sem Arb Irr	2	3638	48,85	20,67	Fg.47 p.lle 744-583-520-Strada Prov.le nr.236	70	22	42,00	11,00	**53,00**	
			38	744	Ente Urbano		3410			Fg.47 p.lle 583-596-Strada Prov.le nr.236	219	0	131,40	0,00	**131,40**	
			38	583	Sem Arb Irr	2	5633	75,64	32,00	Fg.47 p.lle 744-313-581-Strada Prov.le nr.236	51	0	30,60	0,00	**30,60**	
			38	348	Sem Arb	1	195	2,17	0,45	Fg.47 p.lle 575-358-335-Strada Prov.le nr.236	195	195	325,00	97,50	**422,50**	
8	**LATTANZI Angela;MAR ANGELASTRI** **DECEDUTA** **PRESUNTI EREDI:** **FENICIA Angela** **FENICIA Antonio**	LATTANZI Angela;MAR ANGELASTRI	38	313	Sem Arb Irr	2	654	8,78	3,72	Fg.47 p.lle 583-581-336-335-Strada Prov.le nr.236	24	0	14,40	0,00	**14,40**	
			38	335	Sem Arb Irr	2	449	6,03	2,55	Fg.47 p.lle 313-336-358-348-Strada Prov.le nr.236	441	410	663,00	205,00	**868,00**	
9	**MAGNISI Giuseppina** **MAGNISI Irene** **GIUSTINO Angela** **MAGNISI Nicola**	MAGNISI Giuseppina MAGNISI Irene GIUSTINO Angela MAGNISI Nicola	38	336	Ente Urbano		1800			Fg.47 p.lle 335-313-359-358-Strada Prov.le nr.236	66	0	39,60	0,00	**39,60**	
10	**FRULLI Egidio**	FRULLI Egidio	38	358	Ente Urbano		943			Fg.47 p.lle 575-348-336-347-359-Strada Prov.le nr.236	46	0	27,60	0,00	**27,60**	

Il presente elenco è conforme al Piano Particellare approvato

BOLLETTINO UFFICIALE
della Regione Puglia

FRANCESCO
MONACO
12.05.2022
14:13:49
UTC

Direzione e Redazione: Lungomare Nazario Sauro, 33 - 70121 Bari
Tel. 080 540 6372 / 6524
Sito internet: http://burp.regione.puglia.it
e-mail: burp@pec.rupar.puglia.it - burp@regione.puglia.it

Direttore Responsabile **Dott. Francesco Monaco**

Autorizzazione Tribunale di Bari N. 474 dell'8-6-1974
Edipress dei f.lli Caraglia & C. s.a.s. - 83031 Ariano Irpino (AV)