REPUBBLICA ITALIANA

# BOLLETTINO UFFICIALE
## della Regione Puglia

REGIONE PUGLIA

ANNO LIII | BARI, 21 APRILE 2022 | **n. 46**



**Atti regionali**
**Atti e comunicazioni degli Enti Locali**
**Appalti - Bandi**
**Concorsi**
**Avvisi**

**Il Bollettino Ufficiale della Regione Puglia si pubblica con frequenza infrasettimanale ed è diviso in due parti.**

***Nella parte I sono pubblicati:***

a) sentenze ed ordinanze della Corte Costituzionale riguardanti leggi della Regione Puglia;
b) ricorsi e sentenze di Organi giurisdizionali che prevedono un coinvolgimento della Regione Puglia;
c) leggi e regolamenti regionali;
d) deliberazioni del Consiglio Regionale riguardanti la convalida degli eletti;
e) atti e circolari aventi rilevanza esterna;
f) comunicati ufficiali emanati dal Presidente della Regione e dal Presidente del Consiglio Regionale;
g) atti relativi all'elezione dell'Ufficio di Presidenza dell'Assemblea, della Giunta regionale, delle Commissioni permanenti e loro eventuali dimissioni;
h) deliberazioni, atti e provvedimenti generali attuativi delle direttive ed applicativi dei regolamenti della Comunità Europea;
i) disegni di legge ai sensi dell'art. 8 della L.R. n. 19/97;
j) lo Statuto regionale e le sue modificazioni;
k) richieste di referendum con relativi risultati;
l) piano di sviluppo regionale con aggiornamenti o modifiche.

***Nella parte II sono pubblicati:***

a) decreti ed ordinanze del Presidente della Giunta regionale;
b) deliberazioni della Giunta regionale;
c) determinazioni dirigenziali;
d) decreti ed ordinanze del Presidente della Giunta regionale in veste di Commissario delegato;
e) atti del Difensore Civico regionale come previsto da norme regionali o su disposizioni del Presidente o della Giunta;
f) atti degli Enti Locali;
g) deliberazioni del Consiglio Regionale;
h) statuti di enti locali;
i) concorsi;
j) avvisi di gara;
k) annunci legali;
l) avvisi;
m) rettifiche;
n) atti di organi non regionali, di altri enti o amministrazioni, aventi particolare rilievo e la cui pubblicazione non è prescritta.

SOMMARIO

"Avviso per i redattori e per gli Enti:
Il Bollettino Ufficiale della Regione Puglia si attiene alle regole della Legge 150/2000 per la semplificazione del linguaggio e per la facilitazione dell'accesso dei cittadini alla comprensione degli atti della Pubblica Amministrazione. Tutti i redattori e gli Enti inserzionisti sono tenuti ad evitare sigle, acronimi, abbreviazioni, almeno nei titoli di testa dei provvedimenti".

PARTE SECONDA

**Atti regionali**

DETERMINAZIONE DEL DIRIGENTE SEZIONE ATTUAZIONE DEI PROGRAMMI COMUNITARI PER L'AGRICOLTURA 11 aprile 2022, n. 249
**P.S.R. Puglia 2014/2022 – Sottomisura 8.3 "Sostegno ad interventi di prevenzione danni al patrimonio forestale causati da incendi, da calamità naturali ed eventi catastrofici".**
**Rettifica Determina n. 3 del 11/01/2022 di aggiornamento della graduatoria relativa alle Ditte/Enti ammissibili agli aiuti già individuati nella DAdG n. 377 del 31.10.2019, pubblicata sul BURP n. 128 del 7.11.2019.** ..... 23992

DETERMINAZIONE DEL DIRIGENTE SEZIONE ATTUAZIONE DEI PROGRAMMI COMUNITARI PER L'AGRICOLTURA 13 aprile 2022, n. 256
**Programma di Sviluppo Rurale 2014-2020.**
**Misura 01 - Trasferimento di conoscenze e azioni di informazione (art. 14 Reg. UE n. 1305/2013).**
**Sottomisura 1.2 "Sostegno ad attività dimostrative ed azioni di informazione". Avviso pubblico approvato con DAG n. 206 del 16/10/2017 pubblicata sul BURP n. 120 del 19/10/17 e ss. mm. ii..**
**Approvazione della non ammissibilità agli aiuti della domanda di sostegno n. 84250005182.**
**Soggetto Richiedente: CONFOSER - SOCIETA' CONSORTILE COOPERATIVA.** ..... 24070

DETERMINAZIONE DEL DIRIGENTE SEZIONE ATTUAZIONE DEI PROGRAMMI COMUNITARI PER L'AGRICOLTURA 13 aprile 2022, n. 257
**Programma di Sviluppo Rurale 2014-2020. Misura 01 - Trasferimento di conoscenze e azioni di informazione (art. 14 Reg. UE n. 1305/2013).Sottomisura 1.1 "Sostegno ad azioni di formazione professionale e acquisizione di competenze". Avviso pubblico approvato con DAG n. 205 del 16/10/2017 (BURP n. 120 del 19/10/17).**
**Concessione degli aiuti.Beneficiario: CDQ ITALIA FORMAZIONE. CUP: B24D22000160009.**..... 24075

DETERMINAZIONE DEL DIRIGENTE SEZIONE ATTUAZIONE DEI PROGRAMMI COMUNITARI PER L'AGRICOLTURA 13 aprile 2022, n. 258
**Programma di Sviluppo Rurale 2014-2020. Misura 01 - Trasferimento di conoscenze e azioni di informazione (art. 14 Reg. UE n. 1305/2013). Sottomisura 1.1 "Sostegno ad azioni di formazione professionale e acquisizione di competenze". Avviso pubblico approvato con DAG n. 205 del 16/10/2017 (BURP n. 120 del 19/10/17).**
**Concessione degli aiuti.Beneficiario:ENFAP PUGLIA -CUP:B94D22000190009.**..... 24092

DETERMINAZIONE DEL DIRIGENTE SEZIONE ATTUAZIONE DEI PROGRAMMI COMUNITARI PER L'AGRICOLTURA 13 aprile 2022, n. 264
**PSR Puglia 2014/2022 - Sottomisura 8.5 "Aiuti agli investimenti destinati ad accrescere la resilienza e**

**il pregio ambientale degli ecosistemi forestali". Avviso pubblico approvato con Determina dell'Autorità di Gestione (DAdG) n. 264 del 27.11.2017, pubblicato nel BURP n. 135 del 30.11.2017.**
**11° Elenco di Concessione delle Domande di Sostegno ammesse agli aiuti.** ..... 24108

DETERMINAZIONE DEL DIRIGENTE SEZIONE AUTORIZZAZIONI AMBIENTALI 1 aprile 2022, n. 105
**AU327_058_Procedimento di Autorizzazione Unica alla costruzione e all'esercizio con approvazione del progetto, accertamento della conformità urbanistica, apposizione del vincolo preordinato all'esproprio e dichiarazione di pubblica utilità ai sensi di DPR n. 327/2001 (ex artt. 52-quater e 52-sexies), DL 239/2003 conv. in L. n. 290 del 27.10.2003, art. 1 sexies, c. 5, DGR n. 2006 del 13.09.2011 e DGR n. 1446 dell'08.07.2014. Metanodotto denominato "Allacciamento Enterra S.p.A. Foggia" DN 150 (6") - 75 bar nei Comuni di Foggia e San Severo (FG)**
**Proponente: SNAM RETE GAS S.p.A., con sede legale in S. Donato Milanese (Mi), Piazza S. Barbara, 7** .. 24117

DETERMINAZIONE DEL DIRIGENTE SEZIONE AUTORIZZAZIONI AMBIENTALI 1 aprile 2022, n. 106
**AU327_059_Procedimento di Autorizzazione Unica alla costruzione e all'esercizio con approvazione del progetto, accertamento della conformità urbanistica, apposizione del vincolo preordinato all'esproprio e dichiarazione di pubblica utilità ai sensi di DPR n. 327/2001 (ex artt. 52-quater e 52-sexies), DL 239/2003 conv. in L. n. 290 del 27.10.2003, art. 1 sexies, c. 5, DGR n. 2006 del 13.09.2011 e DGR n. 1446 dell'08.07.2014. Metanodotto denominato "Allacciamento Adriatigas Srl – Brindisi DN 100 (4") - DP 75 bar" in Comune di Brindisi**
**Proponente: SNAM RETE GAS S.p.A., con sede legale in S. Donato Milanese (Mi), Piazza S. Barbara, 7** .. 24184

DETERMINAZIONE DEL DIRIGENTE SEZIONE AUTORIZZAZIONI AMBIENTALI 1 aprile 2022, n. 107
**ID VIA 680 - Art. 27 bis del D.Lgs. 152/2006 e s.m.i. - Provvedimento Autorizzatorio Unico Regionale per la realizzazione del progetto di "Sistemazioni idraulico forestali con tecniche di ingegneria naturalistica a valere su fondi PSR Puglia 2014/2020 Misura 8 - Sottomisura 8.4 "Sostegno al ripristino delle foreste danneggiate da incendi, calamità naturali ed eventi catastrofici"- Azione 3 "Sistemazione di aree degradate" sito in agro di Peschici, Località Monte Precisco, Prov. Fg C.A.P. 71010 Via Annunziata di Gioia n°12, Inquadramento Catastale Foglio di Mappa 15, P.lle 81-158-163, Foglio di mappa 20 p.lla 176.**
**Proponente: sig.ra Apruzzese Nicoletta** ..... 24228

DETERMINAZIONE DEL DIRIGENTE SEZIONE AUTORIZZAZIONI AMBIENTALI 1 aprile 2022, n. 108
**ID VIA 679 - Art. 27 bis del D.Lgs. 152/2006 e s.m.i. - Provvedimento Autorizzatorio Unico Regionale per la realizzazione del progetto di "Sistemazioni idraulico forestali forestali con tecniche di ingegneria naturalistica a valere su fondi PSR Puglia 2014/2020 Misura 8 - Sottomisura 8.4 "Sostegno al ripristino delle foreste danneggiate da incendi, calamità naturali ed eventi catastrofici"- Azione 3 "Sistemazione di aree degradate" sito in agro di Peschici Località Pontone la Traglia Prov. Fg C.A.P. 71010, Via Giorgio Amendola n. 4, Inquadramento Catastale Foglio di Mappa 15, P.lle 15, 16, 17, 18 e 183**
**Proponente: sig.ra Di Fine Maria Vincenza** ..... 24314

DETERMINAZIONE DEL DIRIGENTE SEZIONE AUTORIZZAZIONI AMBIENTALI 1 aprile 2022, n. 109
**ID VIA 678 - Art. 27 bis del D.Lgs. 152/2006 e s.m.i. - Provvedimento Autorizzatorio Unico Regionale per la realizzazione del progetto di "Sistemazioni idraulico forestali con tecniche di ingegneria naturalistica a valere su fondi PSR Puglia 2014/2020 Misura 8 - Sottomisura 8.4 "Sostegno al ripristino delle foreste danneggiate da incendi, calamità naturali ed eventi catastrofici"- Azione 3 "Sistemazione di aree degradate", sito in agro di Biccari Località "Canale del tufo", Prov. Fg, C.A.P. 71032, Inquadramento Catastale Foglio di Mappa 49, P.lle 42"**
**Proponente: sig. Marucci Giacinto Nicola** ..... 24397

DETERMINAZIONE DEL DIRIGENTE SEZIONE COMPETITIVITA' DELLE FILIERE AGROALIMENTARI 30 marzo 2022, n. 84
**Deliberazione di Giunta Regionale del 18/11/2019 n. 2069 - "Approvazione del Piano di innovazione per lo**

**sviluppo e la gestione dell'Osservatorio regionale sull'agricoltura biologica e del sistema integrato Biobank open project e dello schema di accordo". Erogazione secondo acconto.**..... 24472

DETERMINAZIONE DEL DIRIGENTE SEZIONE COMPETITIVITA' DELLE FILIERE AGROALIMENTARI 14 aprile 2022, n. 91
**OCM Vino - "Misura Investimenti" - Campagna 2021-2022. Piano Nazionale di Sostegno Vitivinicolo - Reg. (UE) n. 1308/2013 - Regolamento delegato (Ue) n. 2016/1149 e Regolamento di esecuzione (Ue) n. 2016/1150 - D.M. 911 del 14 febbraio 2017 e successivi. Istruzioni Operative di Agea n. 64 del 12/07/2021. DDS n. 235 del 11/10/2021. DDS n. 61 del 01/03/2022.**
**Aggiornamento e rettifica della graduatoria regionale delle domande di aiuto con esito istruttorio favorevole.** ..... 24477

DETERMINAZIONE DEL DIRIGENTE SEZIONE FARMACI, DISPOSITIVI MEDICI E ASSISTENZA INTEGRATIVA 7 marzo 2022, n. 31
**D.D. 19 del 8.03.2022. Rideterminazione termini di decorrenza.** ..... 24485

DETERMINAZIONE DEL DIRIGENTE SEZIONE FORMAZIONE 13 aprile 2022, n. 563
**P.O. PUGLIA FESR/FSE 2014-2020. FSE - Avviso pubblico n. 4/2016 "Piani Formativi Aziendali" - REVOCA del contributo pubblico assegnato con Ad n. 1044 del 08/08/2017 al soggetto beneficiario Mello s.r.l. - CAPOFILA RTI per la realizzazione del piano formativo Codice pratica ALIAQG1 codice MIR A1006.180 CUP B87B17000650009.** ..... 24489

DETERMINAZIONE DEL DIRIGENTE SEZIONE FORMAZIONE 13 aprile 2022, n. 564
**P.O. PUGLIA FESR/FSE 2014-2020. FSE - Avviso pubblico n. 4/2016 "Piani Formativi Aziendali" - REVOCA del contributo pubblico assegnato con Ad n. 784 del 03/10/2016 al soggetto beneficiario IT FARM S.R.L. per la realizzazione del piano formativo Codice pratica LSBOX76 codice MIR A1006.059 CUP B47B16000570009.** ..... 24492

DETERMINAZIONE DEL DIRIGENTE SEZIONE FORMAZIONE 13 aprile 2022, n. 569
**P.O. PUGLIA FESR/FSE 2014-2020. FSE - Avviso pubblico n. 4/2016 "Piani Formativi Aziendali" - REVOCA del contributo pubblico assegnato con Ad n.987 del 24/11/2016 al soggetto beneficiario Medica sud s.r.l. - CAPOFILA RTI per la realizzazione del piano formativo Codice pratica 7292HG7 codice MIR A1006.162 CUP B97B16000860009.** ..... 24495

DETERMINAZIONE DEL DIRIGENTE SEZIONE FORMAZIONE 13 aprile 2022, n. 571
**P.O. PUGLIA FESR/FSE 2014-2020. FSE - Avviso pubblico n. 4/2016 "Piani Formativi Aziendali" - REVOCA del contributo pubblico assegnato con Ad n. 767 del 14/06/2017 al soggetto beneficiario STUDIO AMICA SOC. COOP A R.L. per la realizzazione del piano formativo Codice pratica 69I6BR2 codice MIR A1006.154 CUP B27B17000490009.** ..... 24498

DETERMINAZIONE DEL DIRIGENTE SEZIONE FORMAZIONE 14 aprile 2022, n. 575
**P.O. PUGLIA FESR/FSE 2014-2020. FSE - Avviso pubblico n. 4/2016 "Piani Formativi Aziendali" - REVOCA del contributo pubblico assegnato con Ad n.987 del 24/11/2016 al soggetto beneficiario Energy System Services SRL- CAPOFILA RTS per la realizzazione del piano formativo Codice pratica L9R8O71 codice MIR A1006.63 CUP B47B16000710009.** ..... 24501

DETERMINAZIONE DEL DIRIGENTE DELLA SEZIONE GESTIONE SOSTENIBILE E TUTELA DELLE RISORSE FORESTALI E NATURALI 5 aprile 2022, n 222
**Fondo Europeo per gli Affari Marittimi e per la Pesca (FEAMP) 2014/2020 Misura 4.63 "Attuazione di strategie di sviluppo locale di tipo partecipativo" (art. 63 del Reg. UE 508/2014). GAL Daunofantino S.c.ar.l., - Azione**

**3 - Intervento 3.2 "Sviluppo di sistemi nuovi ed innovativi per la valorizzazione del capitale territoriale costiero" - . BURP n. 137 del 28/11/2019. Progetto "Realizzazione "Friggitoria Comunale" - Numero identificativo 2/SSL/17/PU - 40/SSL/19/PU - CUP B29J21000560009 - Proroga dei termini conclusione lavori.** ..... 24504

DETERMINAZIONE DEL DIRIGENTE SEZIONE STRATEGIE E GOVERNO DELL'OFFERTA 11 aprile 2022, n. 119
**Stella srl - RSA di mantenimento per soggetti non autosufficienti di cui al R.R. n. 4/2019 con dotazione di n. 77 pl tipo A denominata "Palazzo Mariano" - CONFERMA AUTORIZZAZIONE ALL'ESERCIZIO ai sensi dell'art.3, comma 3, lett. c) e dell'art.8, comma 3 della L.R. n.9 del 2.05.2020 e ss.mm.ii. e RILASCIO DELL'ACCREDITAMENTO ai sensi ai sensi dell'art 24 della L.R. n. 9 del 02/05/2017 e smi**..... 24511

DETERMINAZIONE DEL DIRIGENTE SEZIONE STRATEGIE E GOVERNO DELL'OFFERTA 12 aprile 2022, n. 122
**PARERE FAVOREVOLE, in relazione alla richiesta di VERIFICA DI COMPATIBILITA' ai fini dell'autorizzazione alla realizzazione per ampliamento presentata dal Comune di Brindisi a seguito dell'istanza della società Il Giglio Srl per Rsa non autosufficienti di n. 90 posti letto di cui n. 80pldi mantenimento anziani - tipo A e n. 10 pl di mantenimento demenze - tipo B- RR n. 4/2019, denominata "San Francesco" da realizzarsi nel Comune di Brindisi, Viale Porta n. 39-43-45 - ASL BR.**..... 24521

DETERMINAZIONE DEL DIRIGENTE SEZIONE STRATEGIE E GOVERNO DELL'OFFERTA 14 aprile 2022, n. 125
**CUS Consorzio Utilità Sociale Società Cooperativa Sociale di Campobasso.**
**Richiesta di verifica di compatibilità del Comune di Foggia (DSS FG 60 - Foggia), ai sensi dell'art. 7 della L.R. n. 9/2017 s.m.i., a seguito di istanza di autorizzazione alla realizzazione di una struttura riabilitativa psichiatrica di tipologia Centro Diurno (art. 4 R.R. n. 7/2002) con n. 20 posti, da ubicare alla Via Michele Menichella n. 6/F11. Parere favorevole.**..... 24529

DETERMINAZIONE DEL DIRIGENTE SEZIONE STRATEGIE E GOVERNO DELL'OFFERTA 14 aprile 2022, n. 126
**Società LU.DA. S.r.l. di Trinitapoli (BT). Rilascio dell'accreditamento istituzionale di una Comunità Alloggio (art. 2 R.R. n. 7/2002) con n. 8 posti letto denominata "SAN LUCA", ubicata in Trinitapoli (BT) alla Via Vittorio Emanuele n. 24, ai sensi dell'art.24, comma 1 della L.R. n. 9/2017 s.m.i..** ..... 24537

DETERMINAZIONE DEL DIRIGENTE SEZIONE STRATEGIE E GOVERNO DELL'OFFERTA 14 aprile 2022, n. 135
**Rilascio dell'autorizzazione all'esercizio con prescrizione e dell'accreditamento ai sensi dell'art.3, comma 3, lett. c), dell'art.8, comma 3 e dell'art 24 della L.R. n.9 del 2.05.2017 e ss.mm.ii., del R.R. n. 4/2019 e della DGR 2153 del 2019 alla RSA non autosufficienti con dotazione di n. 30 p.l. di una Rsa di mantenimento di tipo A, sita in Racale alla via Mazzini angolo via Ferrara denominata "Il secolo".**..... 24545

DETERMINAZIONE DEL DIRIGENTE SEZIONE STRATEGIE E GOVERNO DELL'OFFERTA 14 aprile 2022, n. 136
**Società Cooperativa Sociale "Questa Città" di Gravina in Puglia (BA).**
**Autorizzazione all'esercizio e accreditamento istituzionale, ai sensi dell'art. 3, comma 3, lett. c), dell'art. 8, comma 3 della L.R. n. 9/2017 e s.m.i. e dell'art.8, comma 1 della L.R. n. 18/2020, di una Comunità Riabilitativa Assistenziale Psichiatrica (art. 1 R.R. n. 7/2002) con n. 14 posti letto, sita in Andria (BT) alla Via Togliatti n. 433.** ..... 24557

DETERMINAZIONE DEL DIRIGENTE SEZIONE STRATEGIE E GOVERNO DELL'OFFERTA 14 aprile 2022, n. 141
**"Istituto Santa Chiara S.r.l.". Autorizzazione all'esercizio, ai sensi degli artt. 3, comma 3, lett. c) e 8, comma 3 della L.R. n. 9/2017 e s.m.i. e dell'art. 3, comma 1, punto 1.2 del R.R. n. 5/2020 e s.m.i., di un ambulatorio odontoiatrico ex art. 5, comma 1, punto 1.6.2. della L.R. n. 9/2017 e s.m.i., sito nel Comune di Lecce alla Via Campania n. 5, piano terra.** ..... 24567

DETERMINAZIONE DEL DIRIGENTE SEZIONE STRATEGIE E GOVERNO DELL'OFFERTA 14 aprile 2022, n. 142
**Società "Centro Diagnostico - Medicina di Laboratorio S.r.l." di Cassano delle Murge (BA). Estensione, ai**

**sensi degli articoli 3, comma 3, lett. c) e 24, comma 6 della L.R. n. 9/2017 e s.m.i., dell'accreditamento istituzionale per la branca di Patologia Clinica del "Centro Diagnostico - Medicina di Laboratorio S.r.l.", al punto prelievo autorizzato di Sannicandro di Bari (BA).** ..... 24575

DETERMINAZIONE DEL DIRIGENTE SEZIONE TURISMO E INTERNAZIONALIZZAZIONE 14 aprile 2022, n. 70
**Legge regionale 11.06.2018, n. 25. Iscrizione dell'Associazione Turistica pro loco Collepasso all'Albo Regionale delle associazioni pro loco di Puglia.**..... 24583

DETERMINAZIONE DEL DIRIGENTE SEZIONE TURISMO E INTERNAZIONALIZZAZIONE 14 aprile 2022, n. 71
**Legge regionale 11.06.2018, n. 25. Iscrizione dell'Associazione Turistica pro loco Ascoli Satriano all'Albo Regionale delle associazioni pro loco di Puglia.**..... 24586

DETERMINAZIONE DEL DIRIGENTE SERVIZIO AIA-RIR 4 aprile 2022, n. 112
**ID AIA 1967 - Progeva Srl - AIA D.D. n. 14/2015 Servizio Rischio Industriale - Ufficio Autorizzazione Integrata Ambientale - IPPC 5.3.b.1 Impianto produzione di compost - via S.C. 14 Madonna delle Grazie-Caione n.c. del Comune di Laterza (TA) - Aggiornamento per modifica non sostanziale dell'AIA già rilasciata con Determinazione Dirigenziale n. 14 del 7 luglio 2015 e s.m.i. (ex art. 29 nonies del D.Lgs. n. 152/2006 s.m.i e DGRP n. 648/2011 e s.m.i.).** ..... 24590

DETERMINAZIONE DEL DIRIGENTE SERVIZIO AIA-RIR 11 aprile 2022, n. 119
**Art. 27 D.Lgs 105/2015 "Ispezioni" - Prescrizioni e Raccomandazioni al Sistema di Gestione della Sicurezza per la Prevenzione degli Incidenti Rilevanti (SGS-PIR) dello stabilimento denominato "Stabilimento di S. Nicandro G.co" gestito dalla Società "GARGANOGAS S.r.l." con sede operativa in Strada monte d'Elio Contrada Piana di Sagri - 71015 San Nicandro Garganico (FG) - Richiesta cronoprogramma di adempimento.** ... 24600

DETERMINAZIONE DEL DIRIGENTE SERVIZIO AIA-RIR 11 aprile 2022, n. 120
**Art. 27 D.Lgs 105/2015 "Ispezioni" - Prescrizioni e Raccomandazioni al Sistema di Gestione della Sicurezza per la Prevenzione degli Incidenti Rilevanti (SGS-PIR) dello stabilimento denominato "Deposito di Barletta Molo di Levante" gestito dalla Società "ITALIANA PETROLI S.p.A." con sede operativa in via Cristoforo Colombo - Bacino Portuale - 76121 BARLETTA-ANDRIA-TRANI - Approvazione cronoprogramma di attuazione della DD. n. 67 dell'1.03.2022.** ..... 24608

DETERMINAZIONE DEL DIRIGENTE SERVIZIO AIA-RIR 12 aprile 2022, n. 121
**D.Lgs. 17 febbraio 2017, n.42 - Riconoscimento conformità e validità di un corso di aggiornamento riguardante la professione di Tecnico Competente in Acustica, proposto dalla Società Euroambiente s.r.l., denominato "Aggiornamento per Tecnici Competenti in Acustica" e della durata di n.10 ore.**..... 24616

DETERMINAZIONE DEL DIRIGENTE SERVIZIO ENERGIA E FONTI ALTERNATIVE E RINNOVABILI 31 marzo 2022, n. 63
**D.D. n. 183 del 5/10/2021 - Autorizzazione Unica, ai sensi del D. Lgs. 387/2003, alla costruzione e all'esercizio un impianto eolico, costituito da 6 aerogeneratori, per la produzione di energia elettrica da fonte rinnovabile eolica, della potenza nominale di 21,6 MWe, e relative opere di connessione; - cavidotto interno al parco esercito alla tensione di 30 kV; - cabina di sezionamento interna al parco per la raccolta della energia elettrica; - cavidotto di collegamento alla Stazione Elettrica Utente, esercito a 30 kV, della lunghezza di circa 19 km; - Stazione Elettrica Utente di trasformazione e consegna 30/150 kV; - cavidotto AT a 150 kV, della lunghezza di circa 70 mt, per la consegna della energia elettrica alla futura Stazione Elettrica della RTN, a 380 kV, denominata "Cerignola" collegata, in entra-esce, sulla linea a 380 kV "Foggia-Bari Ovest", (già autorizzata con D.D. n.4 del 27.01.2016 e successivamente volturata a Terna con D.D. n.3 del 12.01.2021).**

**Ubicazione: Comune di Stornarella - località "Pozzelle". Proroga del termine di inizio lavori ex art. 5 comma 21, L.R. n. 25/2012. Società Clean Energy RE UNO S.r.l. con sede legale in Corso Cairoli, 5 - Foggia.** .... 24622

DETERMINAZIONE DEL DIRIGENTE SERVIZIO ENERGIA E FONTI ALTERNATIVE E RINNOVABILI 31 marzo 2022, n. 64

**D.D. n. 202 del 11/10/2021 - Autorizzazione Unica, ai sensi del Decreto Legislativo 29 dicembre 2003, n. 387, nell'ambito del procedimento per il rilascio del Provvedimento Autorizzatorio Unico Regionale (P.A.U.R.), relativa alla costruzione ed all'esercizio di un impianto di produzione di energia elettrica da fonte rinnovabile fotovoltaica, di potenza in DC pari a 8,096 MW e potenza in AC pari a 6 MW; - una Cabina di Consegna da realizzarsi all'interno del campo fotovoltaico; - un cavidotto di connessione interrato in MT per il collegamento della Cabina di Consegna alla Cabina di Sezionamento di lunghezza pari a circa 1.300 metri; - una Cabina di Sezionamento da collegare in entra – esci alla linea FANTINI da realizzarsi nel Comune di Ascoli Satriano (FG); - richiusura dalla linea MT FANTINI (DP60-04120) nella tratta dei nodi 1-380107 ÷ 2-77990; - un cavidotto di connessione interrato in MT per il collegamento della Cabina di Sezionamento alla esistente Cabina Primaria "Ascoli Satriano" di lunghezza pari a circa 5.500 metri;**
**Ubicazione: sito nel Comune di Candela (FG), località "Serra Giardino".**
**Proroga del termine di inizio lavori ex art. 5 comma 21, L.R. n. 25/2012.**
**Società Blusolar Energia S.r.l., con sede legale in Pescara, alla via Caravaggio 125.**..... 24626

DETERMINAZIONE DEL DIRIGENTE SERVIZIO ENERGIA E FONTI ALTERNATIVE E RINNOVABILI 31 marzo 2022, n. 65

**D.D. n. 191 del 7/10/2021 - Autorizzazione Unica, ai sensi del Decreto Legislativo 29 dicembre 2003, n. 387, nell'ambito del procedimento per il rilascio del Provvedimento Autorizzatorio Unico Regionale (P.A.U.R.), relativa alla costruzione ed all'esercizio di un impianto per la produzione di energia elettrica da fonte rinnovabile eolica di potenza nominale pari a 22,00 MW, costituito da 4 aerogeneratori GE158-5,5 MW; - un cavidotto di connessione interrato in MT per il collegamento dell'impianto alla Sottostazione di Utenza 150/30 kV di lunghezza pari a circa 5.000 metri; - una Sottostazione di Utenza 150/30 kV da realizzarsi in agro di Lucera (FG), località "Palmori»; - collegamento aereo AT tra la Sottostazione di Utenza 150/30 kV e la Stazione Elettrica 380/150 kV; - una Stazione Elettrica 380/150 kV della RTN, da inserire in entra esce alla linea 380 kV "Foggia – Larino", da realizzarsi in agro di Lucera (FG), località "Palmori»; - raccordi aerei a 380 kV e sostegni AT per il collegamento in entra esce alla linea 380 kV "Foggia – Larino" - nonché delle opere ed infrastrutture connesse. Ubicazione: sito nel comune di Foggia, località "Cappuccio-Piantagione". Proroga del termine di inizio lavori ex art. 5 comma 21, L.R. n. 25/2012. Società Wind Energy Foggia S.r.l., con sede legale in Pescara, alla via Caravaggio 125.** ..... 24630

DETERMINAZIONE DEL DIRIGENTE SERVIZIO ENERGIA E FONTI ALTERNATIVE E RINNOVABILI 31 marzo 2022, n. 66

**D.D. n. 185 del 5/10/2021 - Autorizzazione Unica, ai sensi del D. Lgs. 387/2003, per la costruzione e l'esercizio di un impianto di produzione di energia elettrica da fonte rinnovabile eolica, della potenza elettrica di 0,95 MWe, costituito da n.1 aerogeneratore, nonché, delle infrastrutture indispensabili ed opere di connessione alla rete di Distribuzione MT con tensione nominale di 20 kV tramite costruzione di cabina di consegna, connessa in antenna alla linea MT esistente San Carlo_DP60-04072 alimentata dalla CP Ascoli Satriano da ubicarsi nel sito individuato dal produttore, mediante realizzazione delle opere sinteticamente individuate in: - connessione in antenna dalla linea MT esistente S. Carlo DP60-04072, nella tratta dei nodi 4-10568 ÷ 4-63374 mediante costruzione di cavo aereo AL 35 mmq e cavo interrato per l'Ingresso/Uscita da cabina; - dispositivo di sezionamento da palo; - costruzione di una cabina di consegna; - sostituzione di n. 2 dispositivi di messa a terra DT 1096 con DT 1096+DT 1097+DT 1095 (in corso a cura di e-distribuzione); - quadro in SF6 (con ICS) più Quadro Utente in SF6 DY808 dimensionati per reti con corrente di corto circuito pari a 16 kA. Ubicazione: Comune di Candela (FG), in località "Cianfurro". Proroga del termine di inizio lavori ex art. 5 comma 21, L.R. n. 25/2012. Società Setteventi s.r.l. con sede legale in Corso Italia 27, Bolzano.**..... 24634

DETERMINAZIONE DEL DIRIGENTE SERVIZIO ENERGIA E FONTI ALTERNATIVE E RINNOVABILI 12 aprile 2022, n. 76

**Autorizzazione Unica (AU), ai sensi del D.Lgs. n. 387/2003 e s.m.i., alla costruzione e all'esercizio di un impianto di produzione di energia elettrica da fonte rinnovabile eolica, della potenza nominale di 0,99 MWe, costituito da 1 aerogeneratore modello LEITWIND LTW90, sito nel Comune di Foggia, località "Amendolecchia" e relative opere di connessione alla rete di distribuzione MT**

**Proponente: Società Agricola Sun Power s.r.l. - Sede legale: via Carmine Vecchio 14, Lucera (FG) - Partita IVA 03771880717.**

**Rettifica della Determinazione Dirigenziale n. 197 del 11 ottobre 2021 per errore coordinate aerogeneratore.** ..... 24638

DETERMINAZIONE DEL DIRIGENTE SERVIZIO VIA e VINCA 17 marzo 2022, n. 82

**PSR Puglia 2014 - 2020. Misura 8 "investimenti nello sviluppo delle aree forestali e nel miglioramento della redditività delle foreste" - Sottomisura 8.3 "Sostegno ad interventi di prevenzione dei danni al patrimonio forestale causati dagli incendi, dalle calamità naturali ed eventi catastrofici". Proponente: Parco Solaris Srl. Comune di Ginosa (TA). Pratica n° 02604220737-01052021-0759 SUAP COMUNE DI GINOSA. Valutazione di incidenza (Valutazione appropriata). ID_6149**..... 24642

DETERMINAZIONE DEL DIRIGENTE SERVIZIO VIA e VINCA 17 marzo 2022, n. 85

**PSR Puglia 2014 - 2020. Misura 8 "Investimenti nello sviluppo delle aree forestali e nel miglioramento della redditività delle foreste" – Sottomisura 8.2 "Sostegno per l'impianto ed il mantenimento dei sistemi agro forestali". Proponente: Gerardo Conte. Comuni di Deliceto (FG). Valutazione di incidenza (screening). ID_6146** ..... 24657

DETERMINAZIONE DEL DIRIGENTE SERVIZIO VIA e VINCA 4 aprile 2022, n. 111

**D.Lgs. 152/2006 e smi, L. 241/1990. Provvedimento conclusivo del procedimento di valutazione di impatto ambientale ricompreso nel procedimento IDVIA 672 ex art. 27 - bis del TUA per il progetto delle Sistemazioni idraulico forestali con tecniche di ingegneria naturalistica a valere su fondi PSR Puglia 2014/2020 Misura 8 - Sottomisura 8.4 "Sostegno al ripristino delle foreste danneggiate da incendi, calamità naturali ed eventi catastrofici" - Azione 3 "Sistemazione di aree degradate" sito in agro di Peschici alle Località Citrigno.**

**Proponente: Ditta Marino Giuseppe Elia** ..... 24664

DETERMINAZIONE DEL DIRIGENTE SERVIZIO VIA E VINCA 6 aprile 2022, n. 117

**ID VIA 738-D.Lgs. n. 152/2006 e smi, L. 241/1990 e smi e L.R. n. 11/2001 e smi- Verifica di ottemperanza ex art. 28 del D.Lgs. n. 152/2006 e ss.m.ii. della documentazione tecnica richiesta nel "Quadro delle Condizioni Ambientali" allegato alla Determinazione Dirigenziale n. 476 del 22.11.2021 del Servizio VIA-VIncA della Regione Puglia relativa al Procedimento di Verifica di Assoggettabilità a Valutazione di Impatto Ambientale degli "Interventi di riqualificazione e rigenerazione territoriale dell'ambito costiero comunale - unità funzionali n. 5, sito in agro di Bisceglie, Prov. BT, foglio 2 , p.lle 1811-2064". Proponente: Comune di Bisceglie.** ..... 24692

**Atti e comunicazioni degli Enti Locali**

COMUNE DI CELLAMARE

**Estratto deliberazione del C.C. del 24 marzo 2022, n. 11**

**ADOZIONE VARIANTE NORMATIVA (ART.12 CO.3) ALLE SOLE PREVISIONI PROGRAMMATICHE DEL PIANO URBANISTICO GENERALE (PUG).** ..... 24701

## Appalti – Bandi, Concorsi e Avvisi

### Appalti

UNIONE DEI COMUNI "UNION3" CENTRALE UNICA COMMITTENZA - CENTRO COSTO LEVERANO
**Estratto bando di gara per l'intervento denominato P.O.R. PUGLIA FESR-FSE 2014-2020. Asse VI `Tutela dell'ambiente e promozione delle risorse naturali e culturali` - Azione 6:2 `Interventi per la bonifica di aree inquinate`. Progetto di messa insicurezza di emergenza dell` ex discarica in località " Li Pampi" mediante rimozione della sorgente di contaminazione. CUP C14J17000080008 - C19J190000630002 - CIG 9171591C50.** ..... 24703

### Concorsi

REGIONE PUGLIA - DETERMINAZIONE DEL DIRIGENTE SEZIONE STRATEGIE E GOVERNO DELL'OFFERTA 12 aprile 2022, n. 120
**Procedura selettiva per l'ammissione tramite graduatoria riservata al Corso triennale di Formazione Specifica in Medicina Generale della Regione Puglia 2021-2024 ex art. 12, comma 3, del D.L. 35/2019, convertito con L. 60/2019 - Approvazione della graduatoria.** ..... 24704

ASL BA
**AVVISO PUBBLICO PER IL CONFERIMENTO DI INCARICO QUINQUENNALE DELLA STRUTTURA COMPLESSA "SERVIZIO PREVENZIONE E PROTEZIONE AZIENDALE"** ..... 24710

CORTE DEI CONTI SERVIZIO AMMINISTRATIVO UNICO REGIONALE PER LA PUGLIA
**AVVISO PER L'ACQUISIZIONE DI MANIFESTAZIONI DI INTERESSE PER ASSEGNAZIONE TEMPORANEA PRESSO LA SEDE DELLA CORTE DEI CONTI PER LA PUGLIA.** ..... 24725

ISTITUTO ZOOPROFILATTICO SPERIMENTALE DELLA PUGLIA E DELLA BASILICATA
**Estratto di avviso pubblico di mobilità volontaria esterna ai sensi dell'art. 30 del d. lgs. n. 165/2001 e ss.mm. ii. per la copertura di n. 3 posti di dirigente medico veterinario a tempo pieno ed indeterminato.** ..... 24733

GAL GARGANO
**DETERMINAZIONE DEL DIRETTORE TECNICO n. 17 del 14 aprile 2022**
**PSR 2014/2020 MISURA 19 - SOTTOMISURA 19.2 - SSL GAL GARGANO AGENZIA DI SVILUPPO - AZIONE 3 - RAFFORZAMENTO DELLE FILIERE - INTERVENTO 3.3 "SOSTEGNO ALLA COMMERCIALIZZAZIONE". SESTA SCADENZA PERIODICA. APPROVAZIONE GRADUATORIA PROVVISORIA.** ..... 24734

GAL LUOGHI DEL MITO E DELLE GRAVINE
**DETERMINA DEL RESPONSABILE UNICO DEL PROCEDIMENTO N. 2.1-2.2/20 DEL 14/04/2022**
**PSR PUGLIA 2014/2020 - MISURA 19 - SOTTOMISURA 19.2 "SOSTEGNO ALL'ESECUZIONE NELL'AMBITO DEGLI INTERVENTI DELLA STRATEGIA" - SSL DEL GAL LUOGHI DEL MITO E DELLE GRAVINE Soc. Cons. a r.l. - BANDO PUBBLICO PER LA PRESENTAZIONE DI DOMANDE DI SOSTEGNO RELATIVO ALL'AZIONE 2 "GRAVINE SERVIZI: I LABORATORI DEL VALORE" Intervento 2.1 "AIUTO ALL'AVVIAMENTO DI NUOVE IMPRESE DI SERVIZI (START UP) NEL SETTORE DEL TURISMO E DELLE TRADIZIONI ARTIGIANE ED ENOGASTRONOMICHE DEL PARCO RURALE DELLE GRAVINE" - Intervento 2.2 "SOSTEGNO AGLI INVESTIMENTI LE START UP DEL TURISMO, DELL'ARTIGIANATO E DELL'ENOGASTRONOMIA" II STEP - APPROVAZIONE DELLA GRADUATORIA PROVVISORIA DELLE DDS AMMISSIBILI E APPROVAZIONE DELL'ELENCO DELLE DDS NON RICEVIBILI.** ..... 24736

GAL MAGNA GRECIA
**DETERMINAZIONE DEL RUP Prot. n. 288 del 14 aprile 2022**

**Avviso pubblico Intervento 1.2 "Avviamento Start-up innovative" e Intervento 2.1 "Sviluppo e adeguamento di imprese per favorire la conoscenza dei prodotti e facilitare adesione a sistemi tecnologici innovativi di promozione aggregata dei prodotti (agricole ed extragricole)" - PAL 2014/2020 Gal Magna Grecia - PSR PUGLIA 2014/2020 - Approvazione della graduatoria provvisoria delle DdS ammissibili e DdS non ammissibili - 5^ scadenza periodica.** ..... 24741

GAL MAGNA GRECIA
**DETERMINAZIONE DEL RUP Prot. n. 293 del 14 aprile 2022**
**Avviso pubblico Intervento 1.1 "Centro polifunzionale per la creazione, il cambiamento d'impresa e l'orientamento al lavoro" - PAL 2014/2020 Gal Magna Grecia - PSR PUGLIA 2014/2020 - Riapertura Avviso - 3^ scadenza periodica.** ..... 24744

GAL MERIDAUNIA
**DETERMINA DEL RESPONSABILE UNICO DEL PROCEDIMENTO n. 29 del 13 aprile 2022**
**PSR Puglia 2014/2020 - PAL Meridaunia - AZIONE 2.4 "Investimenti nella creazione e nello sviluppo di attività extra-agricole" - INTERVENTO 2.4.1 "Investimenti nella creazione e nello sviluppo di attività extragricole: artigianato tipico, servizi al turismo e alla persona", ripubblicato in data 04/02/2021. Rimodulazione importo.** ..... 24746

GAL PONTE LAMA
**DETERMINAZIONE DEL RESPONSABILE UNICO DEL PROCEDIMENTO N. 56 DEL 19/04/2022**
**PROROGA DEI TERMINI PER LA PRESENTAZIONE DELLE DOMANDE DI SOSTEGNO RELATIVAMENTE ALL'AVVISO PUBBLICO SSL 2014-2020 - AZIONE 2 - INTERVENTO 2.1 "SOSTEGNO ALLA CREAZIONE DI NUOVE ATTIVITÀ E SERVIZI" - SOTTO-INTERVENTO 2.1.2 - INVESTIMENTI NELLA CREAZIONE E NELLO SVILUPPO DI ATTIVITÀ EXTRA-AGRICOLE**..... 24748

**Avvisi**

REGIONE PUGLIA SERVIZIO DEMANIO COSTIERO E PORTUALE
**AVVISO DI PUBBLICAZIONE DELL'ISTANZA DI CONCESSIONE DEMANIALE MARITTIMA PER LA REALIZZAZIONE E LA GESTIONE DI UN PORTO TURISTICO NEL COMUNE DI NARDÒ.**..... 24749

COMUNE DI FASANO
**Piano di lottizzazione relativo al comparto n.13 del vigente PRG - "zona residenziale di espansione C2" - (P.E.n.2/17), località Fasano. Valutazione Ambientale Strategica comprensiva del Parere di compatibilità paesaggistica di cui all'art. 96 comma 1 lett. D) delle NTA del PPTR e del parere ex art. 89 del DPR 380/201. Adozione - Avvio della fase di consultazione ex art. 11 della L.R. n. 44/2012.** ..... 24751

SOCIETÀ FERROVIE DEL SUD EST E SERVIZI AUTOMOBILISTICI
**Pubblicazione Determinazione n. 211 del 12 aprile 2022 Regione Puglia - Servizio Gestione Opere Pubbliche - Ufficio per le Espropriazioni.** ..... 24752

SOCIETÀ RETE FERROVIARIA ITALIANA
**Provvedimento n. 52/22b/PAG del 15 ottobre 2020. Autorizzazione al pagamento delle indennità depositate.**..... 24758

SOCIETÀ RETE FERROVIARIA ITALIANA
**Provvedimento n. 57/22b/PAG del 10 novembre 2020. Autorizzazione al pagamento delle indennità depositate.**..... 24760

SOCIETÀ RETE FERROVIARIA ITALIANA
**Provvedimento n. 58/22b/PAG del 10 novembre 2020. Autorizzazione al pagamento delle indennità depositate.** ..... 24763

SOCIETÀ RETE FERROVIARIA ITALIANA
**Provvedimento n. 59/22b/PAG del 12 novembre 2020. Autorizzazione al pagamento delle indennità depositate.** ..... 24766

SOCIETÀ RETE FERROVIARIA ITALIANA
**Provvedimento n. 60/22b/PAG del 17 novembre 2020. Autorizzazione al pagamento delle indennità depositate.** ..... 24769

SOCIETÀ RETE FERROVIARIA ITALIANA
**Provvedimento n. 61/22b/PAG del 17 novembre 2020. Autorizzazione al pagamento delle indennità depositate.** ..... 24772

SOCIETÀ RETE FERROVIARIA ITALIANA
**Provvedimento n. 62/22b/PAG del 17 novembre 2020. Autorizzazione al pagamento delle indennità depositate.** ..... 24775

SOCIETÀ RETE FERROVIARIA ITALIANA
**Provvedimento n. 64/22b/PAG del 18 novembre 2020. Autorizzazione al pagamento delle indennità depositate.** ..... 24777

PARTE SECONDA

*Atti regionali*

DETERMINAZIONE DEL DIRIGENTE SEZIONE ATTUAZIONE DEI PROGRAMMI COMUNITARI PER L'AGRICOLTURA 11 aprile 2022, n. 249

**P.S.R. Puglia 2014/2022 – Sottomisura 8.3 "Sostegno ad interventi di prevenzione danni al patrimonio forestale causati da incendi, da calamità naturali ed eventi catastrofici".**

**Rettifica Determina n. 3 del 11/01/2022 di aggiornamento della graduatoria relativa alle Ditte/Enti ammissibili agli aiuti già individuati nella DAdG n. 377 del 31.10.2019, pubblicata sul BURP n. 128 del 7.11.2019.**

**LA DIRIGENTE DELLA SEZIONE ATTUAZIONE DEI PROGRAMMI COMUNITARI PER L'AGRICOLTURA**

**VISTI** gli articoli 4 e 5 della L.R. n. 7/97;

**VISTA** la direttiva emanata con deliberazione di Giunta Regionale n. 3261 del 28.07.1998, in attuazione della legge regionale n. 7 del 04.02.1997 e del D.Leg. n. 29 del 03.02.1993 e ss.mm.ii., che detta le direttive per la separazione dell'attività di direzione politica da quella di gestione amministrativa.

**VISTI** gli artt. 4 e 16 del D. Lgs. 165/01 e ss.mm.ii..

**VISTA** la Legge del 07 agosto 1990, n. 241 "*Nuove norme in materia di Procedimento Amministrativo e Diritto di accesso ai documenti amministrativi*" e ss.mm.ii..

**VISTO** il Regolamento attuativo della Legge Regionale n. 15 del 20 Giugno 2008 "Principi e linee guida in materia di trasparenza dell'attività amministrativa nella Regione Puglia".

**VISTO** l'articolo 32 della legge n. 69 del 18.06.2009 che prevede l'obbligo di sostituire la pubblicazione tradizionale all'Albo ufficiale con la pubblicazione di documenti digitali sui siti informatici.

**VISTO** il Reg. (UE) n. 1305/2013 del 17 Dicembre 2013 sul sostegno allo sviluppo rurale da parte del Fondo europeo agricolo per lo sviluppo rurale (FEASR) che abroga il regolamento (CE) n. 1698/2005 del Consiglio.

**VISTO** il Reg. (UE) N. 1306/2013 del Parlamento e del Consiglio europeo del 17 dicembre 2013 sul finanziamento, sulla gestione e sul monitoraggio della politica agricola comune, che abroga i regolamenti del Consiglio (CEE) n. 352/78, (CE) n. 165/94, (CE) n. 2799/98, (CE) n. 814/2000, (CE) n. 1290/2005 e (CE) n. 485/2008.

**VISTO** il Regolamento Delegato (UE) N. 640/2014 della Commissione dell'11 marzo 2014 che integra il regolamento (UE) n. 1306/2013 del Parlamento europeo e del Consiglio per quanto riguarda il sistema integrato di gestione e di controllo e le condizioni per il rifiuto o la revoca di pagamenti nonché le sanzioni amministrative applicabili ai pagamenti diretti, al sostegno allo sviluppo rurale e alla condizionalità.

**VISTO** il Regolamento di Esecuzione (UE) N. 808/2014 della Commissione del 17 luglio 2014 recante modalità di applicazione del regolamento (UE) n. 1305/2013 del Parlamento europeo e del Consiglio.

**VISTO** il Regolamento di esecuzione (UE) 809/2014 del 17 luglio 2014 recante modalità di applicazione del regolamento (UE) n. 1306/2013 del Parlamento europeo e del Consiglio per quanto riguarda il sistema integrato di gestione e di controllo, le misure di sviluppo rurale e la condizionalità.

**VISTA** la Decisione della Commissione Europea del 24 novembre 2015, C (2015) 8412 che approva il Programma di Sviluppo Rurale della Regione Puglia per il periodo di programmazione 2014/2020 ai fini della concessione di un sostegno da parte del FEASR.

**VISTA** la DGR n. 2424 del 30/12/2015, pubblicata nel BURP n. 3 del 19/01/2016, avente ad oggetto "Programma di Sviluppo Rurale della Regione Puglia 2014-2020 Approvazione definitiva e presa d'atto della Decisione della Commissione Europea del 24 novembre 2015, C (2015) 8412";

**VISTE** le Decisioni di esecuzione della Commissione Europea nn. C(2017) 499 del 25/01/2017, C(2017) 3154 del 05/05/2017, C(2017) 5454 del 27/07/2017, C(2017) 7387 del 31/10/2017, C(2018) 5917 del 06/09/2018,

C(2019) 9243 del 16/12/2019, C(2020) 8283 del 20/11/2020 e C(2021) 2595 del 09/04/2021 che approvano la modifica del PSR della Puglia ai fini della concessione di un sostegno da parte del FEASR;

**VISTO** il Regolamento (UE) del Parlamento europeo e del Consiglio n.2220 del 23/12/2020 che stabilisce alcune disposizioni transitorie relative al sostegno da parte del FEASR e del Fondo Europeo Agricolo di GAranzia (FEAGA) negli anni 2021 e 2022 e che modifica i regolamenti (UE) n. 1305/2013, n. 1306/2013 e n. 1307/2013 per quanto riguarda le risorse e l'applicazione negli anni 2021 e 2022 e il Reg. (UE) n. 1308/2013 per quanto riguarda le risorse e la distribuzione di tale sostegno in relazione agli anni 2021 e 2022.

**VISTE** le Linee Guida per l'attuazione degli obblighi derivanti dall'applicazione della normativa relativa agli Aiuti di Stato.

**VISTA** la DAdG. n. 144 del 10.07.2017, pubblicata nel B.U.R.P. n. 86 del 20.07.2017, con la quale è stato approvato l'Avviso pubblico per la presentazione delle Domande di Sostegno relative alla Sottomisura 8.3.

**VISTA** la DAdG n. 107 del 30.04.2018 con la quale è stato approvato l'elenco delle domande di sostegno ritenute irricevibili ai fini della partecipazione alla Sottomisura 8.3.

**VISTA** la DAdG n. 108 del 30.04.2018, pubblicata nel B.U.R.P. n. 65 del 10.05.2018, avente a oggetto: *Approvazione della graduatoria delle domande risultate ricevibili, individuazione delle domande ammesse all'istruttoria tecnico-amministrativa e adempimenti consequenziali*, con la quale è stato ritenuto che i titolari delle domande ammesse all'istruttoria tecnico-amministrativa devono produrre ai Servizi Territoriali dell'Agricoltura, competenti per territorio, entro 30 giorni dalla sua pubblicazione nel BURP. la documentazione di cui al paragrafo 14 punto "v" dell'Avviso Pubblico, comprensiva della Relazione Tecnica analitica descrittiva degli Interventi.

**VISTA** la DAdG n. 128 del 07.06.2018, con la quale sono stati prorogati i termini per la presentazione della documentazione tecnico-amministrativa alla data del 23.06.2018.

**VISTA** la DAdG n. 221 del 12.10.2018, avente ad oggetto "Presa d'atto degli esiti dei ricorsi gerarchici e aggiornamento della graduatoria delle domande ammesse all'istruttoria tecnico-amministrativa e adempimenti consequenziali, di cui alla DAdG n. 108 del 30.04.2018.

**VISTA** la DAdG n. 391 del 20.11.2019, avente ad oggetto "Acquisizione parere di compatibilità PAI con gli interventi previsti dalla misura 8 del PSR Puglia 2014-2020 con nota dell'autorità di Bacino del distretto idrografico meridionale, e relative disposizioni generali", relativa agli interventi ricadenti nelle NTA del Piano di bacino stralcio assetto idrogeologico (PAI) dell'AdB del distretto idrografico meridionale.

**VISTA** la Determina del Dirigente della sezione Gestione Sostenibile e Tutela delle Risorse Forestali e Naturali n. 426 del 22.11.2019, avente ad oggetto "*Parere complessivo di compatibilità degli interventi previsti dalla misura 8 del PSR Puglia 2014-2020 – investimenti nello sviluppo delle aree forestali e nel miglioramento della redditività delle foreste ai fini del rilascio del parere sul vincolo idrogeologico ai sensi dell'art. 7 della R.d.l n. 3226/23*".

**VISTA** la DGR n. 2271 del 2/12/2019 avente per oggetto "*Programma di Sviluppo Rurale 2014-2020. Disciplina delle riduzioni ed esclusioni per inadempienze dei beneficiari delle misure non connesse alla superficie e agli animali. Disposizioni applicative in attuazione del Reg. (UE) n. 640/2014 e del D.M. n. 497 del 17 gennaio 2019. Misura 8 - Investimenti nello sviluppo delle aree forestali miglioramento redditività delle foreste (Articoli da 21 a 26)*".
**VISTA** l'attuale versione vigente 11.1 del Programma di Sviluppo Rurale della regione Puglia 2014/2020 approvato con Decisione della Commissione europea C(2021)7355 del 6 ottobre 2021.

**VISTI** i verbali relativi alle istruttorie redatti dai funzionari incaricati del Dipartimento Agricoltura, con i quali sono state aggiornati i punteggi e gli importi ammissibili in virtù dei ricorsi pervenuti e delle ulteriori istruttorie integrative resosi necessarie a seguito di richiesta di verifica di quanto pubblicato sulla DAdG n. 49 del 18.03.2019.

**CONSIDERATO** che le risorse finanziarie di cui alla DAdG n. 144 del 10.07.2017 attribuite alla Sottomisura 8.3, cosi come riportate al par.10.3.8 del Capitolo 10 - Piano di Finanziamento, per l'intero periodo di programmazione 2014-2020 e quanto disposto dalla DAdG n. 29 del 28.02.2019, avente ad oggetto "Scorrimento graduatoria", con la quale sono state incrementate le risorse finanziarie previste ad € 15.041.332.

**VISTA** la DAdG n. 49 del 08.03.2019 dove, a seguito di istruttoria tecnico-amministrativa e la conseguente emissione dei verbali da parte dei funzionari incaricati del Dipartimento Agricoltura, sono risultati ammissibili n. 64 Ditte/Enti (dalla ditta Varraso Giuseppe con punti 93.72, al Comune di Orsara Di Puglia con punti 72.59).

**VISTA** la chiusura della procedura di consultazione scritta del Comitato di Sorveglianza che ha adottato la rimodulazione finanziaria nell'ambito delle Sottomisure Forestali con nota n. AOO_001/PSR n. 2871 del 07.10.2019 e l'intervenuta formalizzazione della proposta di modifica del PSR Puglia 2024/2020 alla DGAGRI in data 31.10.2019.

**CONSIDERATO** che la suddetta rimodulazione finanziaria rende disponibile la somma di € 18.000.000, complessiva per la sottomisura 8.3, al netto dei pagamenti già effettuati e a farsi in transizione.

**VISTA** la DAdG n. 377 del 31.10.2019 "Aggiornamento della graduatoria relativa alle Ditte/Enti ammissibili agli aiuti già individuati nella DAdG n. 49 del 18.03.2019, pubblicata sul BURP n. 34 del 28.03.2019".

**VISTA** la DadG n. 294 del 23/07/2020 con cui viene conferito all'Ing. Alessandro De Risi, funzionario di ruolo della Regione Puglia, la Responsabilità delle sottomisure 8.2 "Sostegno per l'allestimento e la manutenzione di sistemi agroforestali", 8.3 "Sostegno ad interventi di prevenzione dei danni al patrimonio forestale causati dagli incendi, da calamità naturali ed eventi catastrofici" e 8.4 "Sostegno ad interventi di ricostituzione del patrimonio forestale danneggiato dagli incendi, da calamità naturali ed eventi catastrofici", parificata a Posizione Organizzativa di tipologia B, per l'attuazione del PSR Puglia 2014-2020.

**VISTA** la Deliberazione della Giunta Regionale della Puglia n. 1576 del 30 settembre 2021 con la quale è stato conferito l'incarico di Dirigente della Sezione Attuazione Programmi Comunitari per l'Agricoltura alla Dott.ssa Mariangela LOMASTRO.

**VISTA** la Deliberazione della Giunta Regionale della Puglia n. 1612 del 11.10.2021 con la quale è stato conferito l'incarico di Autorità di Gestione del PSR Puglia 2014-2020 al Prof. Gianluca Nardone.

**VISTA** la DGR n. 1974 del 07.12.2020 di adozione del modello organizzativo denominato "Modello ambidestro per l'innovazione della macchina amministrativa regionale – MAIA 2".

**VISTO** il Decreto del Presidente della Giunta regionale (D.P.G.R.) n. 262 del 10 agosto 2021 con cui sono state adottate ulteriori integrazioni e modifiche al Modello Organizzativo "MAIA 2.0".

**VISTA** la Determinazione della Dirigente della Sezione Attuazione dei Programmi Comunitari per l'Agricoltura n. 478 del 29/12/2021 di conferimento incarichi di responsabili di raccordo, con cui veniva conferito all'Ing. Alessandro De Risi la responsabilità del Raccordo della Misure Forestali.

**VISTA** la nota della Sezione Coordinamento dei Servizi Territoriali prot. n. AOO_180/0007503 del 11/02/2022 con la quale si assegna al dott. Nicola Catalano, la responsabilità dei procedimenti correlati all'assegnazione di contributi pubblici di cui alle sottomisure 8.2 8.3 e 8.4 con decorrenza dal 01.03.2022;

**VISTA** la DAdG n. 171 del 31.03.2021 di approvazione e specificazioni e modifiche alla DAdG n.54/2021 dedicata alle "*Disposizioni generali in merito alla trasparenza e tracciabilità dei documenti giustificativi di spesa*" riguardanti le Misure non connesse alle superfici e agli animali.

**VISTA** la DAdG n.194 del 8.04.2021 - Disposizioni Procedurali: Modalità di esecuzione degli interventi, di rendicontazione della spesa e di erogazione del sostegno; Approvazione modulistica per il controllo amministrativo domande di pagamento acconti e saldi.

**VISTA** la DAdG n. 209 del 13.04.2021 di Differimento dei termini di presentazione della documentazione di cantierabilità dei Programmi d'Intervento ammessi agli aiuti.

**VISTA** la DAdG n. 356 del 04.11.2021 di Differimento condizionato dei termini di presentazione della documentazione di cantierabilità dei Programmi d'Intervento ammessi agli aiuti con cui le ditte interessate alla concessione della proroga erano tenute a presentare apposita istanza motivata entro il 30.11/2021.

**VISTE** le operazioni di monitoraggio sull'acquisizione dei titoli abilitativi compiute dal Responsabile di Sottomisura.

**VISTA** la Sentenza del TAR Puglia Sez. Terza n. 01410/2020 REG.PROV.COLL. N. 00530/2019 REG.RIC. con cui

veniva confermato il punteggio attribuito alla Ditta Cioccoloni Giorgio e l'importo ammesso ad aiuto, a seguito delle istruttorie condotte dai funzionari degli Uffici Agricoltura della Regione Puglia.

**VISTA** la Sentenza del TAR Puglia Sez. Terza n. 01445/2020 REG.PROV.COLL. N. 00525/2019 REG.RIC. con cui veniva confermato il punteggio attribuito alla Ditta Cioccoloni Pietro e l'importo ammesso ad aiuto, a seguito delle istruttorie condotte dai funzionari degli Uffici Agricoltura della Regione Puglia.

**VISTA** la rimodulazione del punteggio e dell'importo ammesso a concessione per il Comune di San Nicandro Garganico, giusta nota prot. 10884 del 26.02/2020 del Servizio Territoriale di Foggia.

**VISTA** la rimodulazione del punteggio effettuato in autotutela dal tecnico incaricato per conto del Comune di Volturino, giusta comunicazione trasmessa a mezzo PEC in data 12.10.2021, che ha portato detto Ente al di fuori della graduatoria di ammissibilità.

**VISTA** la rimodulazione del punteggio effettuato in fase di verifica della documentazione di cantierabilità del Comune di Volturara Appula, che ha portato detto Ente al di fuori della graduatoria di ammissibilità, come comunicato dal Responsabile di misura a mezzo PEC in data 30.11.2021 con nota prot. 16007 del 29.11.2021 e successiva in data 16.12.2021 con prot. 17782.

**CONSIDERATO** che alcune ditte candidate beneficiarie non hanno ottemperato a quanto disposto dalla Determinazione n. 356 del 04.11.2021 relativamente alla richiesta di proroga per la trasmissione della documentazione di cantierabilità entro il 30.11.2021 e, pertanto, alla suddette ditte è stato comunicata l'esclusione della graduatoria di ammissibilità.

**CONSIDERATO** che le ditte per le quali è stata riconosciuta la proroga condizionata, di cui alla Determinazione n. 356 del 04.11.2021, potranno confermare o rettificare i precedenti importi di progetto ammissibili, generando pertanto ulteriori economie sulla disponibilità finanziaria della sottomisura.

**CONSIDERATO** che i progetti già esclusi e in attesa di conseguimento del requisito di cantierabilità, ai sensi della Determinazione n. 356 del 04.11.2021, potranno liberare risorse finanziarie assegnate alla sottomisura 8.3 di cui, con successivi provvedimenti, potrà eventualmente essere disposta la relativa assegnazione.

**VISTA** la Determina del Dirigente di Sezione n. 3 del 11.01.2022 con cui veniva aggiornata la graduatoria di ammissibilità agli aiuti per la sottomisura 8.3 sulla base delle istruttorie effettuate a seguito della pubblicazione della Determinazione n. 356 del 04.11.2021.

**CONSIDERATO** che nella Determinazione n. 3/2022 sopra citata veniva erroneamente stabilito che "*i termini di presentazione della documentazione di cantierabilità rimangono confermati ai sensi della Determinazione Dirigenziale n. 356/2021 per tutti i beneficiari ammissibili, fatta eccezione per il Comune di Porto Cesareo, i cui termini sono riferiti alla presente determinazione*".

**ATTESO** che il Comune di Porto Cesareo ad oggi, pur essendo ammissibile agli aiuti, è collocato nell'allegato B della graduatoria di ammissibilità e, pertanto, non al momento finanziabile e conseguentemente non è soggetto alla trasmissione della documentazione di cantierabilità entro i 180 giorni previsti dall'avviso pubblico.

**RITENUTO** di dover rettificare l'aggiornamento della graduatoria delle domande di sostegno ammesse ad aiuto per la sottomisura 8.3, di cui alla Determinazione n. 3 del 11/01/2022 nella parte in cui stabilisce dei termini per la presentazione della documentazione di cantierabilità per il Comune di Porto Cesareo.

**Tutto ciò premesso, si propone:**

- **di approvare**, così come da DDS n. 3/2022, l'aggiornamento della graduatoria delle domande di sostegno ammesse ad aiuto per la sottomisura 8.3 composta da n. 80 Ditte/Enti (dalla ditta GENTILE ANGELO con punti 89 alla ditta CIOCCOLONI PIETRO con punti 69) risultate ammissibili all'aiuto così come riportato nell'allegato "A", parte integrante del presente provvedimento, per un importo complessivo ammissibile di € 16.526.814,54, nei limiti del precedente importo di aiuto stabilito dalla DAdG n. 435 del 27.07.2021;
- **di approvare**, così come da DDS n. 3/2022, l'aggiornamento della ulteriore graduatoria composta da n. 434 Ditte/Enti (dalla ditta CAPURSO GIOVANNI con punti 69 alla ditta AGRICOLA F.LLI VENTURA con punti 13, risultate ammissibili ma non al momento finanziabili per insufficienza dei fondi, cosi come riportato nell'allegato "B", parte integrante del presente provvedimento;

- **di approvare**, così come da DDS n. 3/2022, l'elenco composto da n. 24 Ditte (dalla ditta ACAYA alla ditta VOLPE TOMMASO), che a seguito di istruttoria tecnico-amministrativa eseguita e conclusa dai funzionari incaricati dall'A.d.G. sono risultate non ammissibili all'aiuto, ovvero sono rinunciatarie ovvero escluse, come in parte già descritto nelle premesse e cosi come riportato nell'allegato "C", parte integrante del presente provvedimento;
- **di stabilire** che con successivo provvedimento potrà ulteriormente essere disposta l'assegnazione delle eventuali risorse finanziarie liberate dai progetti già esclusi e di quelli aderenti alla proroga condizionata di cui alla Determinazione n. 356 del 04.11.2021 e successive determinazioni consequenziali e che l'utilizzo delle suddette risorse finanziarie liberate sarà stabilito da appositi atti di competenza dell'Autorità di Gestione del PSR Puglia 2014/2022;
- **di stabilire, a rettifica di quanto riportato nella DDS n. 3/2022,** che i termini di presentazione della documentazione di cantierabilità rimangono confermati ai sensi della Determinazione Dirigenziale n. 356/2021 per tutti i beneficiari ammissibili;
- **di stabilire** che l'ammissibilità all'aiuto delle ditte di cui all'allegato "A" non costituisce ammissione all'aiuto, in quanto la stessa è condizionata all'esito favorevole dei requisiti oggettivi e soggettivi richiesti dall'Avviso pubblico e dalla normativa di riferimento;
- **di stabilire**, ai sensi dell'Avviso Pubblico (DAdG n. 144/2017 e ss.mm.ii.), dei provvedimenti di ammissibilità agli aiuti (DAdG n.49/2019 e n.377/2019) e delle Disposizioni Procedurali vigenti (DAdG n.194 del 8.04.2021 e ss.mm.ii.), che l'emissione dei provvedimenti di concessione degli aiuti è condizionata alla presentazione della seguente documentazione:
  - Piano di Gestione Forestale o Strumento Equivalente, ove pertinente;
  - documentazione di cantierabilità, ossia i titoli abilitativi (pareri, autorizzazioni, nulla-osta, ecc.) rilasciati dagli Enti competenti;
  - per gli Enti Pubblici, degli atti di gara d'appalto anche in considerazione delle semplificazioni introdotte con la Legge n.55/2019 (conversione, con modifiche, del decreto-legge 18 aprile 2019, n. 32 "Sblocca Cantieri") con l'assegnazione dei lavori all'impresa aggiudicataria;
  - elaborati grafici di progetto esecutivo a seguito dei titoli abilitativi conseguiti e dell'eventuale procedura di gara d'appalto, ove differenti rispetto agli elaborati grafici già trasmessi per la fase di istruttoria tecnico-amministrativa delle domande di sostegno (DdS);
  - computo metrico analitico e quadro riepilogativo di spesa definitivi, a seguito dei titoli abilitativi conseguiti e dell'eventuale procedura di gara d'appalto, ove differenti rispetto agli elaborati grafici già trasmessi per la fase di istruttoria tecnico-amministrativa delle DdS;
  - dichiarazione sostitutiva di notorietà sottoscritta dal Direttore dei Lavori e dal beneficiario attestante che gli elaborati grafici di progetto, il computo metrico analitico e il quadro riepilogativo di spesa sono riferiti al progetto esecutivo, ovvero, ove pertinente, non differiscono dagli stessi documenti relativi già trasmessi per la fase di istruttoria tecnico-amministrativa delle DdS.
- **di stabilire** che il presente provvedimento sarà pubblicato nel BURP e sul portale regionale http://psr.regione.puglia.it; e che tale pubblicazione, ai sensi dell'art. 8 comma 3 della legge 241/90, ha valore di notifica a tutti gli effetti;
- **di precisare** che le attività ammesse a finanziamento non potranno essere oggetto di variazioni sostanziali nelle finalità e nelle attività e non potranno subire modifiche che comportino variazioni in aumento dell'importo dell'aiuto richiesto. Inoltre le predette variazioni non potranno comportare una modifica dei requisiti in base ai quali sono stati attribuiti i punteggi ai fini della formulazione della graduatoria. Infine si precisa che deve essere garantito il mantenimento dei requisiti che hanno determinato l'approvazione del progetto.

**VERIFICA AI SENSI DEL D. Lgs 196/03**
**Garanzie alla riservatezza**

La pubblicazione dell'atto all'albo, salve le garanzie previste dalla legge 241/90 in tema di accesso ai documenti amministrativi, avviene nel rispetto della tutela alla riservatezza dei cittadini, secondo quanto disposto dal D. Lgs 196/03 in materia di protezione dei dati personali, nonché dal vigente regolamento regionale nr. 5/2006 per il trattamento dei dati sensibili e giudiziari.

**ADEMPIMENTI CONTABILI**
**(ai sensi della L.R. n. 28/2001 e s.m.i.)**

Il presente provvedimento non comporta alcun mutamento qualitativo e quantitativo di entrata o di spesa né a carico del bilancio regionale né a carico degli Enti per i cui debiti i creditori potrebbero rivalersi sulla Regione e che è escluso ogni onere aggiuntivo rispetto a quelli già autorizzati a valere sullo stanziamento previsto dal bilancio regionale.

Il sottoscritto attesta che il procedimento istruttorio affidatogli è stato espletato nel rispetto delle norme e che il presente schema di determinazione è conforme alle risultanze istruttorie.

Il Responsabile del Procedimento per la Sottomisura 8.3

**(Dott. Nicola Catalano)**

VISTO

Il Responsabile di Raccordo delle Misure Forestali

**(Ing. Alessandro De Risi)**

Sulla base delle risultanze istruttorie come innanzi illustrate, nonché letta la proposta formulata dal responsabile del Procedimento;

**Vista** la sottoscrizione da parte del precitato Responsabile alla proposta del presente provvedimento;

**Richiamato**, in particolare, il disposto dell'art. 6 della L. regionale n. 7 del 4/2/1997, in materia di modalità di esercizio della funzione dirigenziale,

**DETERMINA**

- **di prendere atto** di quanto indicato nelle premesse, che qui si intendono integralmente riportate.
- **di approvare**, così come da DDS n. 3/2022, l'aggiornamento della graduatoria delle domande di sostegno ammesse ad aiuto per la sottomisura 8.3 composta da n. 80 Ditte/Enti (dalla ditta GENTILE ANGELO con punti 89 alla ditta CIOCCOLONI PIETRO con punti 69) risultate ammissibili all'aiuto così come riportato nell'allegato "A", parte integrante del presente provvedimento, per un importo complessivo ammissibile di € 16.526.814,54, nei limiti del precedente importo di aiuto stabilito dalla DAdG n. 435 del 27.07.2021;
- **di approvare**, così come da DDS n. 3/2022, l'aggiornamento della ulteriore graduatoria composta da n. 434 Ditte/Enti (dalla ditta CAPURSO GIOVANNI con punti 69 alla ditta AGRICOLA F.LLI VENTURA con punti 13, risultate ammissibili ma non al momento finanziabili per insufficienza dei fondi, cosi come riportato nell'allegato "B", parte integrante del presente provvedimento;
- **di approvare**, così come da DDS n. 3/2022, l'elenco composto da n. 24 Ditte (dalla ditta ACAYA alla ditta VOLPE TOMMASO), che a seguito di istruttoria tecnico-amministrativa eseguita e conclusa dai funzionari incaricati dall'A.d.G. sono risultate non ammissibili all'aiuto, ovvero sono rinunciatarie ovvero escluse, come in parte già descritto nelle premesse e cosi come riportato nell'allegato "C", parte integrante del presente provvedimento;

- **di stabilire** che con successivo provvedimento potrà ulteriormente essere disposta l'assegnazione delle eventuali risorse finanziarie liberate dai progetti già esclusi e di quelli aderenti alla proroga condizionata di cui alla Determinazione n. 356 del 04.11.2021 e successive determinazioni consequenziali e che l'utilizzo delle suddette risorse finanziarie liberate sarà stabilito da appositi atti di competenza dell'Autorità di Gestione del PSR Puglia 2014/2022;
- **di stabilire, a rettifica di quanto riportato nella DDS n. 3/2022,** che i termini di presentazione della documentazione di cantierabilità rimangono confermati ai sensi della Determinazione Dirigenziale n. 356/2021 per tutti i beneficiari ammissibili;
- **di stabilire** che l'ammissibilità all'aiuto delle ditte di cui all'allegato "A" non costituisce ammissione all'aiuto, in quanto la stessa è condizionata all'esito favorevole dei requisiti oggettivi e soggettivi richiesti dall'Avviso pubblico e dalla normativa di riferimento;
- **di stabilire**, ai sensi dell'Avviso Pubblico (DAdG n. 144/2017 e ss.mm.ii.), dei provvedimenti di ammissibilità agli aiuti (DAdG n.49/2019 e n.377/2019) e delle Disposizioni Procedurali vigenti (DAdG n.194 del 8.04.2021 e ss.mm.ii.), che l'emissione dei provvedimenti di concessione degli aiuti è condizionata alla presentazione della seguente documentazione:
  - Piano di Gestione Forestale o Strumento Equivalente, ove pertinente;
  - documentazione di cantierabilità, ossia i titoli abilitativi (pareri, autorizzazioni, nulla-osta, ecc.) rilasciati dagli Enti competenti;
  - per gli Enti Pubblici, degli atti di gara d'appalto anche in considerazione delle semplificazioni introdotte con la Legge n.55/2019 (conversione, con modifiche, del decreto-legge 18 aprile 2019, n. 32 "Sblocca Cantieri") con l'assegnazione dei lavori all'impresa aggiudicataria;
  - elaborati grafici di progetto esecutivo a seguito dei titoli abilitativi conseguiti e dell'eventuale procedura di gara d'appalto, ove differenti rispetto agli elaborati grafici già trasmessi per la fase di istruttoria tecnico-amministrativa delle domande di sostegno (DdS);
  - computo metrico analitico e quadro riepilogativo di spesa definitivi, a seguito dei titoli abilitativi conseguiti e dell'eventuale procedura di gara d'appalto, ove differenti rispetto agli elaborati grafici già trasmessi per la fase di istruttoria tecnico-amministrativa delle DdS;
  - dichiarazione sostitutiva di notorietà sottoscritta dal Direttore dei Lavori e dal beneficiario attestante che gli elaborati grafici di progetto, il computo metrico analitico e il quadro riepilogativo di spesa sono riferiti al progetto esecutivo, ovvero, ove pertinente, non differiscono dagli stessi documenti relativi già trasmessi per la fase di istruttoria tecnico-amministrativa delle DdS.
- **di stabilire** che il presente provvedimento sarà pubblicato nel BURP e sul portale regionale http://psr.regione.puglia.it; e che tale pubblicazione, ai sensi dell'art. 8 comma 3 della legge 241/90, ha valore di notifica a tutti gli effetti;
- **di precisare** che le attività ammesse a finanziamento non potranno essere oggetto di variazioni sostanziali nelle finalità e nelle attività e non potranno subire modifiche che comportino variazioni in aumento dell'importo dell'aiuto richiesto. Inoltre le predette variazioni non potranno comportare una modifica dei requisiti in base ai quali sono stati attribuiti i punteggi ai fini della formulazione della graduatoria. Infine si precisa che deve essere garantito il mantenimento dei requisiti che hanno determinato l'approvazione del progetto.
- **di dare atto** che il presente provvedimento:
  - è unicamente formato con mezzi informatici e firmato digitalmente e sarà conservato, ai sensi delle Linee Guida del Segretario generale della Giunta Regionale e del Segretario Generale del Presidente, prot. n. AOO_022/652 del 31.3.2020, sui sistemi informatici regionali CIFRA, Sistema Puglia e Diogene;
  - sarà reso pubblico, ai sensi dell'art. 20 comma 3 del Decreto del Presidente della Giunta regionale n. 22 del 22.01.2021, mediante affissione per 10 giorni lavorativi a decorrere dalla data della sua adozione,

all'Albo delle Determinazioni Dirigenziali tramite la piattaforma regionale CIFRA, ai sensi delle Linee Guida del Segretario generale della Giunta Regionale e del Segretario Generale del Presidente, prot. n. AOO_022/652 del 31.3.2020;

- sarà pubblicizzato nella sezione "Amministrazione trasparente", sotto sezione "Provvedimenti dirigenti amministrativi" del sito www.regione.puglia.it;
- sarà pubblicato nel sito regionale: www.psr.regione.puglia.it
- sarà pubblicato nel Bollettino Ufficiale della Regione Puglia;
- sarà trasmesso all'A.G.E.A. – Ufficio Sviluppo Rurale;
- è adottato in originale ed è composto da n. 9 (nove) facciate vidimate e timbrate, da un allegato "A" composto da n. 11 (undici) facciate vidimate e timbrate, da un allegato "B" composto da n. 56 (cinquantasei) facciate vidimate e timbrate e da un allegato "C" composto da 3 (tre) facciate vidimate e timbrate.

La Dirigente della Sezione Attuazione dei Programmi Comunitari per l'Agricoltura

**Dott. ssa Mariangela Lomastro**

**ALLEGATO "A" alla DAG X. 249 del 11/04/2022**

## Avviso Pubblico Sottomisura 8.3 -Sostegno ad interventi di prevenzione dei danni al patrimonio forestale causati dagli incendi, da calamità naturali ed eventi catastrofici - D.A.G. n. 144 del 10/07/2017

## ELENCO DITTE/ENTI AMMISSIBILI ALL'AIUTO

| ANAGRAFICA | | DDS - ISTRUTTORIA | | | | | | |
|---|---|---|---|---|---|---|---|---|
| N. | DITTA/ENTE | BARCODE | ENTE | IMPORTO RICEVIBILE | PUNTI | IMPORTO AMMESSO | PUNTI | NOTE |
| 1 | GENTILE ANGELO | 54250713598 | FOGGIA - Reg. Puglia | € 297.605,94 | 89 | € 297.605,94 | 89 | DAG n. 49 del 18.03.2019 |
| 2 | BLUSERENA | 54250706782 | TARANTO - Reg. Puglia | € 294.558,23 | 75,9 | € 294.558,23 | 88,7 | A SEGUITO DI RICORSO |
| 3 | CAPPELLI ROCCO ALESSANDRO | 54250677819 | BARI - Reg. Puglia | € 64.184,68 | 87,13 | € 64.184,68 | 87,1 | DAG n. 49 del 18.03.2019 |
| 4 | CENTRINDUSTRIA | 54250668081 | TARANTO - Reg. Puglia | € 299.999,58 | 86,53 | € 299.999,58 | 86,5 | DAG n. 49 del 18.03.2019 |
| 5 | PARCO SOLARIS | 54250674063 | TARANTO - Reg. Puglia | € 298.054,33 | 85,69 | € 298.054,33 | 85,7 | A SEGUITO DI RICORSO |

| | | | | | | | | |
|---|---|---|---|---|---|---|---|---|
| **6** | **AGRI VERDE di Nargisio Nunzio** | 54250625651 | FOGGIA - Reg. Puglia | **€ 298.626,85** | **71,88** | **€ 298.626,85** | **85,6** | **A SEGUITO DI RICORSO** |
| **7** | **PROTANO DANIELE** | 54250712384 | FOGGIA - Reg. Puglia | **€ 68.739,16** | **85** | **€ 68.739,16** | **85** | **DAG n. 49 del 18.03.2019** |
| **8** | **BISCOTTI OSCAR** | 54250712657 | FOGGIA - Reg. Puglia | **€ 172.006,08** | **84,24** | **€ 172.006,08** | **84,2** | **DAG n. 49 del 18.03.2019** |
| **9** | **BASILE FRANCESCO** | 54250707491 | TARANTO - Reg. Puglia | **€ 138.345,27** | **84,02** | **€ 138.345,27** | **84** | **DAG n. 49 del 18.03.2019** |
| **10** | **COMUNE DI CASTELLUCCIO VALMAGGIORE** | 54250697403 | FOGGIA - Reg. Puglia | **€ 65.453,98** | **84** | **€ 65.453,98** | **84** | **DAG n. 49 del 18.03.2019** |
| **11** | **CONSORZIO DI BONIFICA MONTANA DEL GARGANO** | 54250673099 | FOGGIA - Reg. Puglia | **€ 221.932,98** | **69** | **€ 221.932,98** | **84** | **A SEGUITO DI RICORSO** |
| **12** | **COMUNE DI MONTE SANT'ANGELO** | 54250677660 | FOGGIA - Reg. Puglia | **€ 279.521,68** | **69** | **€ 233.156,72** | **84** | **A SEGUITO DI RICORSO** |
| **13** | **COMUNE DI CASTELLANETA** | 54250711840 | TARANTO - Reg. Puglia | **€ 273.271,61** | **83,49** | **€ 273.271,61** | **83,5** | **DAG n. 49 del 18.03.2019** |

| | | | | | | | | |
|---|---|---|---|---|---|---|---|---|
| **14** | **COMUNE DI ACCADIA** | 54250712376 | FOGGIA - Reg. Puglia | **€ 298.564,71** | **83,26** | **€ 298.564,71** | **83,3** | **DAG n. 49 del 18.03.2019** |
| **15** | **COMUNE DI CANDELA** | 54250709927 | FOGGIA - Reg. Puglia | **€ 294.515,76** | **82,83** | **€ 294.515,76** | **82,8** | **DAG n. 49 del 18.03.2019** |
| **16** | **COMUNE DI ROSETO VALFORTORE** | 54250714539 | FOGGIA - Reg. Puglia | **€ 299.636,21** | **82,46** | **€ 299.636,21** | **82,5** | **DAG n. 49 del 18.03.2019** |
| **17** | **COMUNE DI APRICENA** | 54250713226 | FOGGIA - Reg. Puglia | **€ 269.311,97** | **82,4** | **€ 269.311,97** | **82,4** | **DAG n. 49 del 18.03.2019** |
| **18** | **GIOVANDITTI PRIMIANO** | 54250699136 | FOGGIA - Reg. Puglia | **€ 299.397,70** | **81,77** | **€ 299.397,70** | **81,8** | **DAG n. 49 del 18.03.2019** |
| **19** | **COMUNE DI MATTINATA** | 54250706170 | FOGGIA - Reg. Puglia | **€ 295.490,86** | **58,6** | **€ 295.490,86** | **81,6** | **A SEGUITO DI RICORSO** |
| **20** | **ROSELLI AMALIA ANNA** | 54250626832 | FOGGIA - Reg. Puglia | **€ 296.796,03** | **81,4** | **€ 296.796,03** | **81,4** | **DAG n. 49 del 18.03.2019** |
| **21** | **TENUTA UMBRA** | 54250713762 | FOGGIA - Reg. Puglia | **€ 211.461,38** | **81** | **€ 211.461,38** | **81** | **DAG n. 49 del 18.03.2019** |

| | | | | | | | | |
|---|---|---|---|---|---|---|---|---|
| **22** | **COMUNE DI CELENZA VALFORTORE** | 54250711543 | FOGGIA - Reg. Puglia | **€ 299.787,03** | **81** | **€ 299.787,03** | **81** | **A SEGUITO DI ISTRUTTORIA** |
| **23** | **COOPERATIVA AGRO-FORESTALE I MONTANARI** | 54250708358 | FOGGIA - Reg. Puglia | **€ 300.000,00** | **81** | **€ 300.000,00** | **81** | **DAG n. 49 del 18.03.2019** |
| **24** | **CONSORZIO AGROFORESTALE BIASE FASANELLA** | 54250652101 | FOGGIA - Reg. Puglia | **€ 499.930,11** | **80,83** | **€ 499.930,11** | **80,8** | **DAG n. 49 del 18.03.2019** |
| **25** | **ROBERTO FRANCESCO** | 54250676282 | BARI - Reg. Puglia | **€ 56.340,56** | **80,8** | **€ 56.340,56** | **80,8** | **DAG n. 49 del 18.03.2019** |
| **26** | **BISCOTTI VINCENZO ROCCO ELIA** | 54250703839 | FOGGIA - Reg. Puglia | **€ 245.595,10** | **80,52** | **€ 299.625,99** | **80,5** | **RIESAME IVA** |
| **27** | **SOC. COOP. ROSETO NATURA** | 54250708762 | FOGGIA - Reg. Puglia | **€ 299.806,82** | **80** | **€ 299.806,82** | **80** | **DAG n. 49 del 18.03.2019** |
| **28** | **EUROTOURING** | 54250712434 | FOGGIA - Reg. Puglia | **€ 115.938,25** | **79,57** | **€ 115.938,25** | **79,6** | **DAG n. 49 del 18.03.2019** |
| **29** | **DAMIANI ISABELLA** | 54250634265 | FOGGIA - Reg. Puglia | **€ 87.651,90** | **79,47** | **€ 87.651,90** | **79,5** | **DAG n. 49 del 18.03.2019** |

| | | | | | | | | |
|---|---|---|---|---|---|---|---|---|
| **30** | **SOC. COOP. L'EDEN** | 54250699326 | FOGGIA - Reg. Puglia | **€ 300.000,00** | **79,49** | **€ 274.794,60** | **79,4** | **DAG n. 49 del 18.03.2019** |
| **31** | **COLUMPSI MARIELLA GRAZIA** | 54250713705 | FOGGIA - Reg. Puglia | **€ 300.000,00** | **79,2** | **€ 300.000,00** | **79,2** | **DAG n. 49 del 18.03.2019** |
| **32** | **ARDOLINO MARIA LUIGIA** | 54250714075 | FOGGIA - Reg. Puglia | **€ 245.167,34** | **79,15** | **€ 245.167,34** | **79,2** | **DAG n. 49 del 18.03.2019** |
| **33** | **BISCOTTI NICOLA** | 54250703763 | FOGGIA - Reg. Puglia | **€ 245.056,22** | **78,49** | **€ 298.968,57** | **78,5** | **RIESAME IVA** |
| **34** | **CASTELLI GIOVANNI BENVENUTO** | 54250714406 | FOGGIA - Reg. Puglia | **€ 221.960,52** | **77,84** | **€ 221.960,52** | **77,8** | **DAG n. 49 del 18.03.2019** |
| **35** | **COMUNE SAN MARCO LA CATOLA** | 54250714588 | FOGGIA - Reg. Puglia | **€ 299.144,57** | **73** | **€ 299.144,57** | **77,4** | **A SEGUITO DI ISTRUTTORIA** |
| **36** | **SOC. COOP. ECOL FOREST** | 54250708838 | FOGGIA - Reg. Puglia | **€ 297.856,25** | **77,21** | **€ 297.856,25** | **77,2** | **DAG n. 49 del 18.03.2019** |
| **37** | **RUGGIERI MICHELINA** | 54250709463 | FOGGIA - Reg. Puglia | **€ 46.660,71** | **77** | **€ 46.660,71** | **77** | **DAG n. 49 del 18.03.2019** |

| | | | | | | | | |
|---|---|---|---|---|---|---|---|---|
| **38** | **CICCARONE GIACOMO** | 54250684336 | BARI - Reg. Puglia | **€ 94.547,57** | **77** | **€ 94.547,57** | **77** | **DAG n. 49 del 18.03.2019** |
| **39** | **SOCIETA' AGA DI SIMONE ANGELA & C.** | 54250701858 | BARI - Reg. Puglia | **€ 101.563,99** | **76,97** | **€ 101.563,99** | **77** | **DAG n. 49 del 18.03.2019** |
| **40** | **LAURIOLA CARMINE** | 54250671127 | FOGGIA - Reg. Puglia | **€ 102.364,14** | **76,8** | **€ 102.364,14** | **76,8** | **DAG n. 49 del 18.03.2019** |
| **41** | **COMUNE DI UGENTO** | 54250701908 | LECCE - Reg. Puglia | **€ 276.320,46** | **54,1** | **€ 276.320,46** | **76,6** | **A SEGUITO DI RICORSO** |
| **42** | **COMUNE DI ISOLE TREMITI** | 54250673545 | FOGGIA - Reg. Puglia | **€ 297.643,21** | **76,61** | **€ 297.643,21** | **76,6** | **DAG n. 49 del 18.03.2019** |
| **43** | **MONTE VINCENZO** | 54250708705 | FOGGIA - Reg. Puglia | **€ 67.098,19** | **76,35** | **€ 67.098,19** | **76,4** | **A SEGUITO DI ISTRUTTORIA** |
| **44** | **COMUNE DI CELLE SAN VITO** | 54250714356 | FOGGIA - Reg. Puglia | **€ 287.184,96** | **76,21** | **€ 287.184,96** | **76,2** | **DAG n. 49 del 18.03.2019** |
| **45** | **SOC. AGR. DONNAPAOLA** | 54250677850 | BARI - Reg. Puglia | **€ 299.968,00** | **76,03** | **€ 299.968,00** | **76** | **DAG n. 49 del 18.03.2019** |

| | | | | | | | | |
|---|---|---|---|---|---|---|---|---|
| **46** | **COMUNE DI SAN GIOVANNI ROTONDO** | 54250707004 | FOGGIA - Reg. Puglia | **€ 295.057,79** | **76** | **€ 295.057,79** | **76** | **DAG n. 49 del 18.03.2019** |
| **47** | **DEL RE ANTONIO** | 54250708739 | FOGGIA - Reg. Puglia | **€ 299.933,40** | **76** | **€ 299.933,40** | **76** | **DAG n. 49 del 18.03.2019** |
| **48** | **COMUNE DI BOVINO** | 54250708879 | FOGGIA - Reg. Puglia | **€ 113.705,94** | **72,63** | **€ 58.987,75** | **75,9** | **A SEGUITO DI ISTRUTTORIA** |
| **49** | **GENTILE ANGELO RAFFAELE** | 54250703920 | FOGGIA - Reg. Puglia | **€ 102.651,27** | **72,59** | **€ 102.651,27** | **75,6** | **DAG n. 49 del 18.03.2019** |
| **50** | **SOC. COOP. PEGASO** | 54250712749 | FOGGIA - Reg. Puglia | **€ 297.557,68** | **75,33** | **€ 297.557,68** | **75,3** | **DAG n. 49 del 18.03.2019** |
| **51** | **CIUFFREDA ANTONELLA** | 54250673743 | FOGGIA - Reg. Puglia | **€ 23.917,30** | **75** | **€ 23.917,30** | **75** | **DAG n. 49 del 18.03.2019** |
| **52** | **COMUNE DI MELENDUGNO** | 54250699425 | LECCE - Reg. Puglia | **€ 243.596,00** | **74,91** | **€ 243.596,00** | **74,9** | **DAG n. 49 del 18.03.2019** |
| **53** | **SOC. AGR. CICCARONE** | 54250713507 | TARANTO - Reg. Puglia | **€ 134.333,43** | **74,65** | **€ 134.333,43** | **74,7** | **DAG n. 49 del 18.03.2019** |

| | | | | | | | | |
|---|---|---|---|---|---|---|---|---|
| **54** | **SOC. AGR. F.LLI PICCIUTO ANGELO-MICHELE E GIOVANNI** | 54250708622 | FOGGIA - Reg. Puglia | **€ 187.513,81** | **74,6** | **€ 187.513,81** | **74,6** | **DAG n. 49 del 18.03.2019** |
| **55** | **MASSERIA CHINUNNO SOCIETA' AGRICOLA** | 54250712699 | BARI - Reg. Puglia | **€ 272.812,62** | **74,19** | **€ 272.812,62** | **74,2** | **DAG n. 49 del 18.03.2019** |
| **56** | **FATTORIA TRE CERCOLE SOC.AGRICOLA** | 54250707566 | FOGGIA - Reg. Puglia | **€ 104.219,57** | **74,03** | **€ 104.219,57** | **74** | **DAG n. 49 del 18.03.2019** |
| **57** | **SOC. AGR. F.LLI PETRERA** | 54250707608 | TARANTO - Reg. Puglia | **€ 120.916,99** | **73,59** | **€ 120.916,99** | **73,6** | **DAG n. 49 del 18.03.2019** |
| **58** | **D'URSO GRAZIELLA** | 54250708648 | FOGGIA - Reg. Puglia | **€ 255.566,90** | **73,19** | **€ 255.566,90** | **73,2** | **DAG n. 49 del 18.03.2019** |
| **59** | **BUCHICCHIO PIETRO SEBASTIANO** | 54250693584 | FOGGIA - Reg. Puglia | **€ 272.240,71** | **73,06** | **€ 272.240,71** | **73,1** | **DAG n. 49 del 18.03.2019** |
| **60** | **FASANELLA VALENTINA TERESA** | 54250713788 | FOGGIA - Reg. Puglia | **€ 91.434,90** | **73** | **€ 91.434,90** | **73** | **DAG n. 49 del 18.03.2019** |
| **61** | **FRATINO ANTONIO** | 54250677686 | FOGGIA - Reg. Puglia | **€ 117.615,20** | **73** | **€ 117.615,20** | **73** | **DAG n. 49 del 18.03.2019** |

| | | | | | | | | |
|---|---|---|---|---|---|---|---|---|
| **62** | **NARDINI MARIA CRISTINA** | 54250713408 | FOGGIA - Reg. Puglia | **€ 207.392,42** | **73** | **€ 207.392,42** | **73** | **DAG n. 49 del 18.03.2019** |
| **63** | **FORCHIONE CARMELINA** | 54250708432 | FOGGIA - Reg. Puglia | **€ 242.441,74** | **73** | **€ 242.441,74** | **73** | **A SEGUITO DI ISTRUTTORIA** |
| **64** | **COMUNE DI ORSARA DI PUGLIA** | 54250699854 | FOGGIA - Reg. Puglia | **€ 105.962,47** | **72,59** | **€ 105.962,47** | **72,6** | **DAG n. 49 del 18.03.2019** |
| **65** | **COMUNE DI PANNI** | 54250713440 | FOGGIA - Reg. Puglia | **€ 202.155,69** | **72,49** | **€ 202.155,69** | **72,5** | **A SEGUITO DI ISTRUTTORIA** |
| **66** | **CAROSIELLI SILVIO** | 54250712418 | FOGGIA - Reg. Puglia | **€ 208.014,56** | **72,24** | **€ 208.014,56** | **72,2** | **A SEGUITO DI ISTRUTTORIA** |
| **67** | **TOTARO CARLO** | 54250708820 | FOGGIA - Reg. Puglia | **€ 50.701,91** | **72,76** | **€ 50.701,91** | **72,1** | **A SEGUITO DI ISTRUTTORIA** |
| **68** | **MASSARO FRANCESCO** | 54250667497 | FOGGIA - Reg. Puglia | **€ 227.964,71** | **68,52** | **€ 222.459,35** | **71,9** | **A SEGUITO DI RICORSO** |
| **69** | **DANESE MARIA TOMMASA** | 54250672620 | FOGGIA - Reg. Puglia | **€ 299.471,86** | **71,02** | **€ 299.008,69** | **71,7** | **A SEGUITO DI ISTRUTTORIA** |

| | | | | | | | | |
|---|---|---|---|---|---|---|---|---|
| **70** | **STEFANIA LEONARDO** | 54250675003 | FOGGIA - Reg. Puglia | **€ 93.547,34** | **71,43** | **€ 93.547,34** | **71,4** | **A SEGUITO DI ISTRUTTORIA** |
| **71** | **FINI MICHELA** | 54250714117 | FOGGIA - Reg. Puglia | **€ 288.896,26** | **71,13** | **€ 288.896,26** | **71,1** | **A SEGUITO DI RICORSO** |
| **72** | **UGENTO s.r.l.** | 54250700553 | LECCE - Reg. Puglia | **€ 234.749,35** | **54,27** | **€ 234.749,35** | **70,8** | **A SEGUITO DI RICORSO** |
| **73** | **NAQELLARI ELSA** | 54250713499 | FOGGIA - Reg. Puglia | **€ 60.964,93** | **69,92** | **€ 60.964,93** | **69,9** | **A SEGUITO DI RICORSO** |
| **74** | **PIZZARELLI ANNA** | 54250706873 | FOGGIA - Reg. Puglia | **€ 8.249,98** | **69** | **€ 7.130,16** | **69** | **A SEGUITO DI ISTRUTTORIA** |
| **75** | **BRESCIA CHIARA** | 54250713176 | TARANTO - Reg. Puglia | **€ 137.349,33** | **69** | **€ 112.581,43** | **69** | **A SEGUITO DI ISTRUTTORIA** |
| **76** | **TOTARO ROSALBA** | 54250712517 | FOGGIA - Reg. Puglia | **€ 168.676,53** | **84** | **€ 144.103,71** | **69** | **A SEGUITO DI RICORSO** |

| | | | | | | | | |
|---|---|---|---|---|---|---|---|---|
| **77** | **NATURENDE SNC DI LOPANE E PIETROFORTE** | 54250714182 | BARI - Reg. Puglia | **€ 151.105,68** | **69** | **€ 151.105,68** | **69** | **A SEGUITO DI ISTRUTTORIA** |
| **78** | **CIOCCOLONI GIORGIO** | 54250711733 | BARI - Reg. Puglia | **€ 12.305,87** | **45** | **€ 258.079,00** | **69** | **A SEGUITO DI RICORSO** |
| **79** | **CIOCCOLONI PIETRO** | 54250714364 | BARI - Reg. Puglia | **€ 2.716,52** | **57** | **€ 297.730,76** | **69** | **A SEGUITO DI RICORSO** |
| | | | **Totale aiuto ammissibile** | | | **€ 16.526.814,54** | | |

**Il Responsabile del Procedimento**

**Dott. Nicola Catalano**

**La Dirigente Sezione Attuazione Programmi Comunitari per l'Agricoltura**

**Dott.ssa Mariangela Lomastro**

**ALLEGATO "B" alla DAG n.249 del 11/04/2022**

**Avviso Pubblico Sottomisura 8.3 -Sostegno ad interventi di prevenzione dei danni al patrimonio forestale causati dagli incendi, da calamità naturali ed eventi catastrofici - D.A.G. n. 144 del 10/07/2017. ELENCO DITTE/ENTI AMMISSIBILI ALL'AIUTO NON FINANZIABILI PER LIMITE DELLA DISPONBILITA' FINANZIARIA**

| ANAGRAFICA | | DDS - ISTRUTTORIA | | | | | | |
|---|---|---|---|---|---|---|---|---|
| N. | DITTA/ENTE | BARCODE | ENTE | IMPORTO RICEVIBILE | PUNTI | IMPORTO AMMISSIBILE | PUNTI | NOTE |
| 80 | CAPURSO GIOVANNI | 54250704860 | BARI - Reg. Puglia | € 298.670,00 | 69 | / | / | NON AMESSO ALL'ISTRUTTORIA |
| 81 | COOP. AGR. A.SEGNI PER L'OCCUPAZIONE GIOV.LE | 54250648943 | TARANTO - Reg. Puglia | € 299.998,73 | 69 | / | / | NON AMESSO ALL'ISTRUTTORIA |
| 82 | COMUNE DI PORTO CESAREO | 54250711584 | LECCE - Reg. Puglia | € 132.656,70 | 44,2 | € 178.387,10 | 68,82 | A SEGUITO DI RICORSO |
| 83 | COLACICCO PIETRO | 54250705487 | TARANTO - Reg. Puglia | € 186.926,23 | 68,73 | / | / | NON AMESSO ALL'ISTRUTTORIA |

| | | | | | | | | |
|---|---|---|---|---|---|---|---|---|
| **84** | **COMUNE DI ROCCHETTA SANT'ANTONIO** | 54250712764 | FOGGIA - Reg. Puglia | **€ 249.596,41** | **68,61** | **/** | **/** | **NON AMESSO ALL'ISTRUTTORIA** |
| **85** | **PORTA DELL'EST** | 54250671853 | LECCE - Reg. Puglia | **€ 192.835,95** | **68,37** | **/** | **/** | **NON AMESSO ALL'ISTRUTTORIA** |
| **86** | **SIMEONE ANGELO** | 54250711261 | TARANTO - Reg. Puglia | **€ 23.006,66** | **68,25** | **/** | **/** | **NON AMESSO ALL'ISTRUTTORIA** |
| **87** | **TAGLIENTE MARIA** | 54250714133 | TARANTO - Reg. Puglia | **€ 88.737,77** | **68,15** | **/** | **/** | **NON AMESSO ALL'ISTRUTTORIA** |
| **88** | **SOLAZZO ANTONIETTA** | 54250659544 | FOGGIA - Reg. Puglia | **€ 99.738,07** | **68** | **/** | **/** | **NON AMESSO ALL'ISTRUTTORIA** |
| **89** | **COMUNE DI SAN NICANDRO GARGANICO** | 54250710305 | FOGGIA - Reg. Puglia | **€ 205.413,20** | **66** | **€ 205.413,20** | **68** | **RICALCOLO PUNTEGGIO IN AUTOTUTELA** |
| **90** | **SERAG - SOCIETA' COOPERATIVA** | 54250708697 | FOGGIA - Reg. Puglia | **€ 296.112,88** | **68** | **/** | **/** | **NON AMESSO ALL'ISTRUTTORIA** |
| **91** | **VITI PAOLA MARIA PASQUALE** | 54250671010 | BARI - Reg. Puglia | **€ 121.290,85** | **67,99** | **/** | **/** | **NON AMESSO ALL'ISTRUTTORIA** |

| | | | | | | | | |
|---|---|---|---|---|---|---|---|---|
| **92** | **BUCHICCHIO TOMMASO** | 54250681175 | FOGGIA - Reg. Puglia | **€ 113.291,40** | **67,96** | **/** | **/** | **NON AMESSO ALL'ISTRUTTORIA** |
| **93** | **FAIOLI MATTEO** | 54250694889 | FOGGIA - Reg. Puglia | **€ 133.325,28** | **67,9** | **/** | **/** | **NON AMESSO ALL'ISTRUTTORIA** |
| **94** | **COMUNE DI MINERVINO MURGE** | 54250713572 | BARI - Reg. Puglia | 286931,5 | **67,85** | **/** | **/** | **NON AMESSO ALL'ISTRUTTORIA** |
| **95** | **SOC. AGR. COOP. AGRIPEPE** | 54250685333 | FOGGIA - Reg. Puglia | 86489,73 | **67,83** | **/** | **/** | **NON AMESSO ALL'ISTRUTTORIA** |
| **96** | **STICCHI ELVIRA** | 54250666937 | LECCE - Reg. Puglia | **€ 10.639,74** | **86,64** | **€ 10.639,74** | **67,64** | **A SEGUITO DI ISTRUTTORIA** |
| **97** | **SOC. AGR. MASSERIA PALESI** | 54250711741 | TARANTO - Reg. Puglia | 299396,72 | **67,69** | **/** | **/** | **NON AMESSO ALL'ISTRUTTORIA** |
| **98** | **SOC. COOP. AGRO-FORESTALE GARGANO FORESTE** | 54250674857 | FOGGIA - Reg. Puglia | **€ 194.572,21** | **67,67** | **/** | **/** | **NON AMESSO ALL'ISTRUTTORIA** |
| **99** | **ZILLANTE ANTONIO** | 54250708630 | FOGGIA - Reg. Puglia | **€ 282.206,07** | **73** | **€ 281.837,86** | **67,52** | **A SEGUITO DI ISTRUTTORIA** |

| | | | | | | | | |
|---|---|---|---|---|---|---|---|---|
| **100** | **BELLAROSA NICOLA** | 54250713739 | FOGGIA - Reg. Puglia | **€ 52.858,74** | **67,53** | **/** | **/** | **NON AMESSO ALL'ISTRUTTORIA** |
| **101** | **PASCALI VITO** | 54250698138 | LECCE - Reg. Puglia | **€ 260.791,52** | **67,52** | **/** | **/** | **NON AMESSO ALL'ISTRUTTORIA** |
| **102** | **ON LINE SOCIETA' COOPERATIVA SOCIALE** | 54250708721 | FOGGIA - Reg. Puglia | **€ 299.081,62** | **67,45** | **/** | **/** | **NON AMESSO ALL'ISTRUTTORIA** |
| **103** | **SANGREGORIO PASQUALE** | 54250708655 | FOGGIA - Reg. Puglia | **€ 86.259,22** | **67,38** | **/** | **/** | **NON AMESSO ALL'ISTRUTTORIA** |
| **104** | **GRASSI MICHELE** | 54250712731 | TARANTO - Reg. Puglia | **€ 179.124,30** | **67,31** | **/** | **/** | **NON AMESSO ALL'ISTRUTTORIA** |
| **105** | **COMUNE DI MARTINA FRANCA** | 54250676209 | TARANTO - Reg. Puglia | **€ 294.428,57** | **67,14** | **/** | **/** | **NON AMESSO ALL'ISTRUTTORIA** |
| **106** | **GENOVESE MARIA DIONISIA** | 54250694731 | FOGGIA - Reg. Puglia | **€ 231.330,61** | **67** | **/** | **/** | **NON AMESSO ALL'ISTRUTTORIA** |
| **107** | **BASURTO ANTONIO GERARDO** | 54250666911 | LECCE - Reg. Puglia | **€ 23.038,06** | **86** | **€ 23.038,06** | **67** | **A SEGUITO DI ISTRUTTORIA** |

| | | | | | | | | |
|---|---|---|---|---|---|---|---|---|
| **108** | **COMUNE DI CASALNUOVO MONTEROTARO** | 54250713952 | FOGGIA - Reg. Puglia | **€ 100.065,04** | **66,78** | **/** | **/** | **NON AMESSO ALL'ISTRUTTORIA** |
| **109** | **AGRICOLA GARGANO SOCIETA** | 54250664601 | FOGGIA - Reg. Puglia | **€ 193.153,62** | **66,75** | **/** | **/** | **NON AMESSO ALL'ISTRUTTORIA** |
| **110** | **PERRONE PASQUALE** | 54250677447 | TARANTO - Reg. Puglia | **€ 63.759,02** | **66,62** | **/** | **/** | **NON AMESSO ALL'ISTRUTTORIA** |
| **111** | **AZ. AGR. DI MARTINO DE LUCA DI ROSETO TUPPUTI SCHINOSA DELLE SORELLE DI MARTINO** | 54250633929 | FOGGIA - Reg. Puglia | **€ 297.164,41** | **80,32** | **€ 154.615,10** | **66,46** | **A SEGUITO DI RICORSO** |
| **112** | **FASANELLA ARIANNA IOLANDA** | 54250641781 | FOGGIA - Reg. Puglia | **€ 283.496,77** | **66,23** | **/** | **/** | **NON AMESSO ALL'ISTRUTTORIA** |
| **113** | **LORUSSO GIOVANNI** | 54250690499 | TARANTO - Reg. Puglia | **€ 68.675,56** | **66,07** | **/** | **/** | **NON AMESSO ALL'ISTRUTTORIA** |
| **114** | **ALMA ROMA** | 54250660559 | LECCE - Reg. Puglia | **€ 24.035,45** | **74,5** | **€ 37.099,63** | **65,75** | **A SEGUITO DI RICORSO** |
| **115** | **ENRIQUEZ DELGADO MARISOL** | 54250699193 | TARANTO - Reg. Puglia | **€ 56.226,39** | **65,69** | **/** | **/** | **NON AMESSO ALL'ISTRUTTORIA** |

| | | | | | | | | |
|---|---|---|---|---|---|---|---|---|
| **116** | **AZIENDA ZOOTECNICA SCIALPI** | 54250712491 | TARANTO - Reg. Puglia | **€ 161.600,72** | **65,68** | **/** | **/** | **NON AMESSO ALL'ISTRUTTORIA** |
| **117** | **AGRICOLA SANT'ANDREA** | 54250711642 | FOGGIA - Reg. Puglia | **€ 62.866,59** | **65,65** | **/** | **/** | **NON AMESSO ALL'ISTRUTTORIA** |
| **118** | **PUGNOCHIUSO GRUPPO MARCEGAGLIA** | 54250700009 | FOGGIA - Reg. Puglia | **€ 298.949,07** | **81,19** | **€ 272.992,94** | **65,59** | **A SEGUITO DI ISTRUTTORIA** |
| **119** | **COOPERATE SOC. COOP. SOCIALE PER LA RIABILITAZIONE DI ALCOOLISTI, TOSSICODIPENDENTI ED EMARGINATI** | 54250708606 | TARANTO - Reg. Puglia | **€ 219.996,92** | **74,94** | **€ 180.787,32** | **65,3** | **A SEGUITO DI ISTRUTTORIA** |
| **120** | **SIMONETTI ROSA ANNA** | 54250676837 | TARANTO - Reg. Puglia | **€ 194.896,30** | **65** | **/** | **/** | **NON AMESSO ALL'ISTRUTTORIA** |
| **121** | **APRUZZESE NICOLETTA** | 54250646186 | FOGGIA - Reg. Puglia | **€ 240.376,20** | **64,83** | **/** | **/** | **NON AMESSO ALL'ISTRUTTORIA** |
| **122** | **COMUNE DI VIESTE** | 54250709778 | FOGGIA - Reg. Puglia | **€ 299.713,24** | **64,83** | **/** | **/** | **NON AMESSO ALL'ISTRUTTORIA** |
| **123** | **COMUNE DI SANT'AGATA DI PUGLIA** | 54250656979 | FOGGIA - Reg. Puglia | **€ 299.746,05** | **64,78** | **/** | **/** | **NON AMESSO ALL'ISTRUTTORIA** |

| | | | | | | | | |
|---|---|---|---|---|---|---|---|---|
| **124** | **IANNONE ANNA** | 54250679500 | BARI - Reg. Puglia | **€ 297.812,83** | **64,73** | **/** | **/** | **NON AMESSO ALL'ISTRUTTORIA** |
| **125** | **D'AVOLIO FRANCESCO** | 54250663504 | FOGGIA - Reg. Puglia | **€ 157.008,38** | **64,62** | **/** | **/** | **NON AMESSO ALL'ISTRUTTORIA** |
| **126** | **LEGGIERI ANGELO MICHELE** | 54250713341 | FOGGIA - Reg. Puglia | **€ 225.652,86** | **64,46** | **/** | **/** | **NON AMESSO ALL'ISTRUTTORIA** |
| **127** | **SOC. AGR. BIOPUGLIA** | 54250698062 | LECCE - Reg. Puglia | **€ 297.513,70** | **64,39** | **/** | **/** | **NON AMESSO ALL'ISTRUTTORIA** |
| **128** | **SOC. CONS. COOP. CON.F.A.T.** | 54250711196 | FOGGIA - Reg. Puglia | **€ 235.075,24** | **64,23** | **€ 235.075,24** | **64,23** | **CONFERMA A SEGUITO DI RICORSO** |
| **129** | **SOC. AGR. CHIANCARELLA DI SORANNA L.& MALLARDI A.** | 54250704704 | BARI - Reg. Puglia | **€ 66.196,37** | **64,21** | **/** | **/** | **NON AMESSO ALL'ISTRUTTORIA** |
| **130** | **TAGLIENTE FRANCESCO PAOLO** | 54250713192 | TARANTO - Reg. Puglia | **€ 161.307,21** | **64,12** | **/** | **/** | **NON AMESSO ALL'ISTRUTTORIA** |
| **131** | **BRACCHETTI ADORNI RAFFAELLA** | 54250711089 | BRINDISI - Reg. Puglia | **€ 28.988,07** | **64,11** | **/** | **/** | **NON AMESSO ALL'ISTRUTTORIA** |

| | | | | | | | | |
|---|---|---|---|---|---|---|---|---|
| **132** | **MARITALIA** | 54250713648 | FOGGIA - Reg. Puglia | **€ 298.677,61** | **80,77** | **€ 298.677,61** | **64,09** | **A SEGUITO DI ISTRUTTORIA** |
| **133** | **SOC. AGR. MARILU'** | 54250686653 | BRINDISI - Reg. Puglia | **€ 72.067,16** | **64** | **/** | **/** | **NON AMESSO ALL'ISTRUTTORIA** |
| **134** | **CALIANNO RAFFAELE** | 54250713184 | TARANTO - Reg. Puglia | **€ 196.599,11** | **64** | **/** | **/** | **NON AMESSO ALL'ISTRUTTORIA** |
| **135** | **COMUNE DI FOGGIA** | 54250649644 | FOGGIA - Reg. Puglia | **€ 299.235,34** | **64** | **/** | **/** | **NON AMESSO ALL'ISTRUTTORIA** |
| **136** | **COMUNE DI VOLTURARA APPULA** | 54250711220 | FOGGIA - Reg. Puglia | **€ 295.045,18** | **73,96** | **€ 295.045,18** | **63,91** | **punteggio ridotto durante la verifica di cantierabilità** |
| **137** | **COMUNE DI VOLTURINO** | 54250714547 | FOGGIA - Reg. Puglia | **€ 277.137,58** | **81,66** | **€ 277.137,58** | **63,29** | **punteggio rideterminato dalla ditta in autotutela** |
| **138** | **DONVITO NICOLA COSTANTINO** | 54250705339 | BARI - Reg. Puglia | **€ 124.618,43** | **63,28** | **/** | **/** | **NON AMESSO ALL'ISTRUTTORIA** |
| **139** | **TOTARO MICHELE** | 54250702732 | FOGGIA - Reg. Puglia | **€ 170.922,46** | **63** | **/** | **/** | **NON AMESSO ALL'ISTRUTTORIA** |

| | | | | | | | | |
|---|---|---|---|---|---|---|---|---|
| **140** | **DE VITTO CARMEN** | 54250678320 | FOGGIA - Reg. Puglia | **€ 299.900,51** | **63** | **/** | **/** | **NON AMESSO ALL'ISTRUTTORIA** |
| **141** | **D'URSO FRANCESCO PAOLO** | 54250706717 | TARANTO - Reg. Puglia | **€ 65.649,07** | **62,73** | **/** | **/** | **NON AMESSO ALL'ISTRUTTORIA** |
| **142** | **RIGNANESE GRANATIERO ROMINA** | 54250646285 | FOGGIA - Reg. Puglia | **€ 6.464,18** | **62,56** | **/** | **/** | **NON AMESSO ALL'ISTRUTTORIA** |
| **143** | **RIGNANESE MICHELE** | 54250707194 | FOGGIA - Reg. Puglia | **€ 287.113,54** | **62,56** | **/** | **/** | **NON AMESSO ALL'ISTRUTTORIA** |
| **144** | **COMUNE DI VICO DEL GARGANO** | 54250650014 | FOGGIA - Reg. Puglia | **€ 299.257,15** | **62,56** | **/** | **/** | **NON AMESSO ALL'ISTRUTTORIA** |
| **145** | **ALIBEU FATMIRA** | 54250700397 | FOGGIA - Reg. Puglia | **€ 298.618,31** | **77,95** | **€ 298.618,31** | **61,94** | **A SEGUITO DI ISTRUTTORIA** |
| **146** | **PALMIERI MICHELE** | 54250684757 | FOGGIA - Reg. Puglia | **€ 298.860,04** | **61,86** | **/** | **/** | **NON AMESSO ALL'ISTRUTTORIA** |
| **147** | **TOTARO ANTONIO 74** | 54250701916 | FOGGIA - Reg. Puglia | **€ 299.036,62** | **61,83** | **/** | **/** | **NON AMESSO ALL'ISTRUTTORIA** |

| | | | | | | | | |
|---|---|---|---|---|---|---|---|---|
| **148** | **SANTOMARCO NICO** | 54250687511 | FOGGIA - Reg. Puglia | **€ 125.910,52** | **61,71** | **/** | **/** | **NON AMESSO ALL'ISTRUTTORIA** |
| **149** | **RASPONE GIROLAMA** | 54250632889 | FOGGIA - Reg. Puglia | **€ 84.506,66** | **61,56** | **/** | **/** | **NON AMESSO ALL'ISTRUTTORIA** |
| **150** | **NIGRO MARIA FONTANA** | 54250706469 | TARANTO - Reg. Puglia | **€ 72.925,60** | **61,55** | **/** | **/** | **NON AMESSO ALL'ISTRUTTORIA** |
| **151** | **DI MOLA GIUSEPPE** | 54250713549 | BARI - Reg. Puglia | **€ 299.987,67** | **70,04** | **€ 131.108,11** | **61,35** | **A SEGUITO DI ISTRUTTORIA** |
| **152** | **LEOGRANDE MARIA PIA** | 54250690077 | TARANTO - Reg. Puglia | **€ 30.574,92** | **85** | **€ 2.777,24** | **61** | **A SEGUITO DI ISTRUTTORIA** |
| **153** | **SOC. AGR. MASSERIA MONTE ILARIO** | 54250714190 | TARANTO - Reg. Puglia | **€ 37.367,37** | **61** | **/** | **/** | **NON AMESSO ALL'ISTRUTTORIA** |
| **154** | **DE MARINIS GIANFRANCO** | 54250712798 | BARI - Reg. Puglia | **€ 47.540,69** | **61** | **/** | **/** | **NON AMESSO ALL'ISTRUTTORIA** |
| **155** | **PUGLIESE VINCENZO** | 54250713150 | TARANTO - Reg. Puglia | **€ 55.483,26** | **61** | **/** | **/** | **NON AMESSO ALL'ISTRUTTORIA** |

| | | | | | | | | |
|---|---|---|---|---|---|---|---|---|
| **156** | **SPECIALE FRANCESCO** | 54250707046 | TARANTO - Reg. Puglia | **€ 56.560,17** | **61** | **/** | **/** | **NON AMESSO ALL'ISTRUTTORIA** |
| **157** | **SCONFIENZA PIERGIORGIO IGINIO** | 54250714703 | TARANTO - Reg. Puglia | **€ 71.490,72** | **61** | **/** | **/** | **NON AMESSO ALL'ISTRUTTORIA** |
| **158** | **SANTORO DONATO MARTINO** | 54250714570 | BRINDISI - Reg. Puglia | **€ 72.143,68** | **61** | **/** | **/** | **NON AMESSO ALL'ISTRUTTORIA** |
| **159** | **CHIRULLI ANTONIO** | 54250707517 | TARANTO - Reg. Puglia | **€ 99.697,49** | **61** | **/** | **/** | **NON AMESSO ALL'ISTRUTTORIA** |
| **160** | **TRISOLINI GIOVANNI** | 54250711451 | TARANTO - Reg. Puglia | **€ 104.911,96** | **61** | **/** | **/** | **NON AMESSO ALL'ISTRUTTORIA** |
| **161** | **NARCISI PAOLO** | 54250710313 | TARANTO - Reg. Puglia | **€ 116.651,61** | **61** | **/** | **/** | **NON AMESSO ALL'ISTRUTTORIA** |
| **162** | **MIOLA MARIO** | 54250704225 | TARANTO - Reg. Puglia | **€ 48.855,24** | **69** | **€ 48.855,24** | **61** | **A SEGUITO DI ISTRUTTORIA** |
| **163** | **VILLAGGIO TURISTICO CALENELLA** | 54250670913 | FOGGIA - Reg. Puglia | **€ 140.639,49** | **57,05** | **€ 140.639,49** | **61** | **A SEGUITO DI RICORSO** |

| | | | | | | | | |
|---|---|---|---|---|---|---|---|---|
| **164** | **TAGLIENTE GIUSEPPE** | 54250713366 | TARANTO - Reg. Puglia | **€ 152.395,28** | **61** | **/** | **/** | **NON AMESSO ALL'ISTRUTTORIA** |
| **165** | **COMUNE DI ALBEROBELLO** | 54250700629 | BARI - Reg. Puglia | **€ 156.006,42** | **61** | **/** | **/** | **NON AMESSO ALL'ISTRUTTORIA** |
| **166** | **FIORELLA RUGGERO** | 54250713978 | FOGGIA - Reg. Puglia | **€ 166.298,05** | **61** | **/** | **/** | **NON AMESSO ALL'ISTRUTTORIA** |
| **167** | **CALA LUNGA** | 54250699870 | FOGGIA - Reg. Puglia | **€ 266.170,07** | **61** | **/** | **/** | **NON AMESSO ALL'ISTRUTTORIA** |
| **168** | **PIANGEVINO ADOLFO** | 54250710990 | TARANTO - Reg. Puglia | **€ 293.603,88** | **61** | **/** | **/** | **NON AMESSO ALL'ISTRUTTORIA** |
| **169** | **GIULIANI NICOLA** | 54250693527 | TARANTO - Reg. Puglia | **€ 205.444,52** | **60,88** | **/** | **/** | **NON AMESSO ALL'ISTRUTTORIA** |
| **170** | **CURATOLO MICHELE** | 54250680722 | FOGGIA - Reg. Puglia | **€ 56.022,30** | **60,8** | **/** | **/** | **NON AMESSO ALL'ISTRUTTORIA** |
| **171** | **CELENZA ANGELA MARIA** | 54250684096 | FOGGIA - Reg. Puglia | **€ 93.080,05** | **60,15** | **/** | **/** | **NON AMESSO ALL'ISTRUTTORIA** |

| | | | | | | | | |
|---|---|---|---|---|---|---|---|---|
| **172** | **FERRUCCI EZIO GIUSEPPE** | 54250707723 | FOGGIA - Reg. Puglia | **€ 55.420,55** | **60** | **/** | **/** | **NON AMESSO ALL'ISTRUTTORIA** |
| **173** | **FERRUCCI DONATO** | 54250659320 | FOGGIA - Reg. Puglia | **€ 105.010,32** | **60** | **/** | **/** | **NON AMESSO ALL'ISTRUTTORIA** |
| **174** | **MARINO GIUSEPPE ELIA** | 54250678114 | FOGGIA - Reg. Puglia | **€ 126.832,43** | **60** | **/** | **/** | **NON AMESSO ALL'ISTRUTTORIA** |
| **175** | **GIANNETTA ERNESTO MARIA** | 54250709273 | FOGGIA - Reg. Puglia | **€ 184.455,53** | **60** | **/** | **/** | **NON AMESSO ALL'ISTRUTTORIA** |
| **176** | **COMUNE DI CAGNANO VARANO** | 54250709133 | FOGGIA - Reg. Puglia | **€ 218.046,62** | **60** | **/** | **/** | **NON AMESSO ALL'ISTRUTTORIA** |
| **177** | **COMUNE DI RIGNANO GARGANICO** | 54250709935 | FOGGIA - Reg. Puglia | **€ 260.155,86** | **60** | **/** | **/** | **NON AMESSO ALL'ISTRUTTORIA** |
| **178** | **ZAFFARANO NICOLA** | 54250632822 | FOGGIA - Reg. Puglia | **€ 286.036,35** | **60** | **/** | **/** | **NON AMESSO ALL'ISTRUTTORIA** |
| **179** | **NASUTI NICOLA** | 54250673222 | FOGGIA - Reg. Puglia | **€ 286.118,03** | **60** | **/** | **/** | **NON AMESSO ALL'ISTRUTTORIA** |

| | | | | | | | | |
|---|---|---|---|---|---|---|---|---|
| **180** | **MASTROMATTEO RITA** | 54250641286 | FOGGIA - Reg. Puglia | **€ 298.744,23** | **60** | / | / | **NON AMESSO ALL'ISTRUTTORIA** |
| **181** | **COMUNE DI SOGLIANO CAVOUR** | 54250713861 | LECCE - Reg. Puglia | **€ 134.646,21** | **59,75** | / | / | **NON AMESSO ALL'ISTRUTTORIA** |
| **182** | **DANESE NICOLA** | 54250675326 | FOGGIA - Reg. Puglia | **€ 297.155,31** | **59,51** | / | / | **NON AMESSO ALL'ISTRUTTORIA** |
| **183** | **GUERRA MATTEO** | 54250709653 | FOGGIA - Reg. Puglia | **€ 20.299,70** | **59,25** | / | / | **NON AMESSO ALL'ISTRUTTORIA** |
| **184** | **TUSINO RAFFAELA** | 54250635502 | FOGGIA - Reg. Puglia | **€ 198.058,39** | **59,03** | / | / | **NON AMESSO ALL'ISTRUTTORIA** |
| **185** | **MASELLI MATTEO** | 54250695365 | FOGGIA - Reg. Puglia | **€ 298.731,66** | **58,81** | / | / | **NON AMESSO ALL'ISTRUTTORIA** |
| **186** | **MANCINI IVANA** | 54250640106 | FOGGIA - Reg. Puglia | **€ 297.549,34** | **58,65** | / | / | **NON AMESSO ALL'ISTRUTTORIA** |
| **187** | **FINIZIO ANTONIO** | 54250714273 | FOGGIA - Reg. Puglia | **€ 19.001,60** | **58,5** | / | / | **NON AMESSO ALL'ISTRUTTORIA** |

| | | | | | | | | |
|---|---|---|---|---|---|---|---|---|
| **188** | **TOTARO FRANCESCO** | 54250671788 | FOGGIA - Reg. Puglia | **€ 283.847,46** | **58,03** | **€ 283.847,46** | **58,5** | **A SEGUITO DI RICORSO** |
| **189** | **COMUNE DI PESCHICI** | 54250700132 | FOGGIA - Reg. Puglia | **€ 298.132,95** | **58,5** | **/** | **/** | **NON AMESSO ALL'ISTRUTTORIA** |
| **190** | **CONSERVA COSIMO** | 54250712947 | BRINDISI - Reg. Puglia | **€ 177.483,27** | **58,48** | **/** | **/** | **NON AMESSO ALL'ISTRUTTORIA** |
| **191** | **SIMEONE GIUSEPPE** | 54250713135 | TARANTO - Reg. Puglia | **€ 174.340,52** | **58,38** | **/** | **/** | **NON AMESSO ALL'ISTRUTTORIA** |
| **192** | **DELL'AQUILA FRANCESCO** | 54250708598 | TARANTO - Reg. Puglia | **€ 181.780,91** | **58,3** | **/** | **/** | **NON AMESSO ALL'ISTRUTTORIA** |
| **193** | **COMUNE DI SUPERSANO** | 54250672752 | LECCE - Reg. Puglia | **€ 228.293,62** | **53,12** | **€ 228.293,62** | **58,19** | **A SEGUITO DI RICORSO** |
| **194** | **IERVOLINO MARIA VITTORIA** | 54250664072 | FOGGIA - Reg. Puglia | **€ 90.922,16** | **58,08** | **/** | **/** | **NON AMESSO ALL'ISTRUTTORIA** |
| **195** | **IL BARCO SRL IN LIQUIDAZIONE** | 54250707384 | TARANTO - Reg. Puglia | **€ 267.144,74** | **57,91** | **/** | **/** | **NON AMESSO ALL'ISTRUTTORIA** |

| | | | | | | | | |
|---|---|---|---|---|---|---|---|---|
| **196** | **MARUCCI GIACINTO NICOLA** | 54250632251 | FOGGIA - Reg. Puglia | **€ 287.286,18** | **57,9** | **/** | **/** | **NON AMESSO ALL'ISTRUTTORIA** |
| **197** | **PASSIATORE SALVATORE** | 54250707202 | BRINDISI - Reg. Puglia | **€ 32.767,72** | **57,87** | **/** | **/** | **NON AMESSO ALL'ISTRUTTORIA** |
| **198** | **SCIROCCO PASQUALE ALESSIO** | 54250642037 | FOGGIA - Reg. Puglia | **€ 298.038,10** | **57,66** | **/** | **/** | **NON AMESSO ALL'ISTRUTTORIA** |
| **199** | **COMUNE DI ASCOLI SATRIANO** | 54250709901 | FOGGIA - Reg. Puglia | **€ 265.081,60** | **57,59** | **/** | **/** | **NON AMESSO ALL'ISTRUTTORIA** |
| **200** | **SOCIETA' AGRICOLA TERRA MIA DI D'AURIA ROSA** | 54250710792 | FOGGIA - Reg. Puglia | **€ 19.546,88** | **57,16** | **/** | **/** | **NON AMESSO ALL'ISTRUTTORIA** |
| **201** | **VECERE MATTEA** | 54250708481 | FOGGIA - Reg. Puglia | **€ 11.355,85** | **57,06** | **/** | **/** | **NON AMESSO ALL'ISTRUTTORIA** |
| **202** | **D'INNOCENZIO DOMENICO** | 54250712020 | FOGGIA - Reg. Puglia | **€ 294.752,14** | **57,06** | **/** | **/** | **NON AMESSO ALL'ISTRUTTORIA** |
| **203** | **BARTIMMO ANTONIO** | 54250711667 | FOGGIA - Reg. Puglia | **€ 68.585,95** | **72,52** | **€ 61.630,50** | **57,02** | **A SEGUITO DI ISTRUTTORIA** |

| | | | | | | | | |
|---|---|---|---|---|---|---|---|---|
| **204** | **SOC. COOP. PESCHICI FORESTE** | 54250710271 | FOGGIA - Reg. Puglia | **€ 295.199,85** | **57** | **/** | **/** | **NON AMESSO ALL'ISTRUTTORIA** |
| **205** | **TORNISIELLO LEONID** | 54250714141 | FOGGIA - Reg. Puglia | **€ 61.342,78** | **56,81** | **€ 61.342,78** | **56,81** | **CONFERMA A SEGUITO DI RICORSO** |
| **206** | **DE MEO GIUSEPPE** | 54250714208 | FOGGIA - Reg. Puglia | **€ 158.429,63** | **56,8** | **/** | **/** | **NON AMESSO ALL'ISTRUTTORIA** |
| **207** | **S.I.A.T.I.** | 54250701270 | FOGGIA - Reg. Puglia | **€ 299.207,33** | **56,58** | **/** | **/** | **NON AMESSO ALL'ISTRUTTORIA** |
| **208** | **SOC. AGR. SALENTO VERDE** | 54250655120 | LECCE - Reg. Puglia | **€ 30.591,27** | **56,49** | **/** | **/** | **NON AMESSO ALL'ISTRUTTORIA** |
| **209** | **DI FINE GIACINTO** | 54250713457 | FOGGIA - Reg. Puglia | **€ 131.523,73** | **56,47** | **/** | **/** | **NON AMESSO ALL'ISTRUTTORIA** |
| **210** | **RAGNO ARCANGELO** | 54250708796 | FOGGIA - Reg. Puglia | **€ 232.712,16** | **56,33** | **€ 232.712,16** | **56,33** | **CONFERMA A SEGUITO DI RICORSO** |
| **211** | **GIORDANO LIBERO** | 54250672810 | FOGGIA - Reg. Puglia | **€ 291.854,18** | **56,04** | **/** | **/** | **NON AMESSO ALL'ISTRUTTORIA** |

| | | | | | | | | |
|---|---|---|---|---|---|---|---|---|
| **212** | **PESCHICI s.r.l.s.** | 54250707434 | FOGGIA - Reg. Puglia | **€ 201.156,39** | **55,97** | **/** | **/** | **NON AMESSO ALL'ISTRUTTORIA** |
| **213** | **COMUNE DI SAN MARCO IN LAMIS** | 54250664379 | FOGGIA - Reg. Puglia | **€ 253.616,87** | **55,9** | **/** | **/** | **NON AMESSO ALL'ISTRUTTORIA** |
| **214** | **COMUNE DI BICCARI** | 54250709851 | FOGGIA - Reg. Puglia | **€ 223.612,47** | **55,74** | **/** | **/** | **NON AMESSO ALL'ISTRUTTORIA** |
| **215** | **FERRUCCI ROSA** | 54250707814 | FOGGIA - Reg. Puglia | **€ 97.329,93** | **55,73** | **/** | **/** | **NON AMESSO ALL'ISTRUTTORIA** |
| **216** | **ZORRO ABILIA MARIA** | 54250708416 | FOGGIA - Reg. Puglia | **€ 95.863,77** | **55,3** | **/** | **/** | **NON AMESSO ALL'ISTRUTTORIA** |
| **217** | **COMUNE DI SANTA CESAREA TERME** | 54250666887 | LECCE - Reg. Puglia | **€ 161.456,04** | **72,95** | **€ 59.671,33** | **55,15** | **A SEGUITO DI ISTRUTTORIA** |
| **218** | **AZ. AGR. SAN MARCO** | 54250661185 | TARANTO - Reg. Puglia | **€ 194.971,17** | **55,08** | **/** | **/** | **NON AMESSO ALL'ISTRUTTORIA** |
| **219** | **TUCCI MARIO MICHELE** | 54250691448 | TARANTO - Reg. Puglia | **€ 22.270,69** | **55** | **/** | **/** | **NON AMESSO ALL'ISTRUTTORIA** |

| | | | | | | | | |
|---|---|---|---|---|---|---|---|---|
| **220** | **CASTELLI PASQUALE** | 54250713028 | FOGGIA - Reg. Puglia | **€ 173.709,00** | **54,69** | **€ 173.709,00** | **54,69** | **CONFERMA A SEGUITO DI RICORSO** |
| **221** | **CANNAROZZI MARIA ANTONIETTA** | 54250633879 | FOGGIA - Reg. Puglia | **€ 200.072,07** | **54,64** | **/** | **/** | **NON AMESSO ALL'ISTRUTTORIA** |
| **222** | **STEDUTO LUCIA** | 54250706519 | FOGGIA - Reg. Puglia | **€ 295.412,40** | **54,61** | **/** | **/** | **NON AMESSO ALL'ISTRUTTORIA** |
| **223** | **AGRIMENGA** | 54250689376 | BRINDISI - Reg. Puglia | **€ 158.521,95** | **54,41** | **/** | **/** | **NON AMESSO ALL'ISTRUTTORIA** |
| **224** | **SICONOLFI MARIA** | 54250700603 | FOGGIA - Reg. Puglia | **€ 50.430,51** | **54,36** | **/** | **/** | **NON AMESSO ALL'ISTRUTTORIA** |
| **225** | **COMUNE DI GROTTAGLIE** | 54250650253 | TARANTO - Reg. Puglia | **€ 153.947,24** | **54,09** | **/** | **/** | **NON AMESSO ALL'ISTRUTTORIA** |
| **226** | **DIPIERRO GIACOMO** | 54250648125 | FOGGIA - Reg. Puglia | **€ 145.759,04** | **54,05** | **/** | **/** | **NON AMESSO ALL'ISTRUTTORIA** |
| **227** | **AVITABILE LUCA CHRISTIAN** | 54250708226 | FOGGIA - Reg. Puglia | **€ 129.798,59** | **53,94** | **/** | **/** | **NON AMESSO ALL'ISTRUTTORIA** |

| | | | | | | | | |
|---|---|---|---|---|---|---|---|---|
| **228** | **FIUME IRMA** | 54250696223 | BARI - Reg. Puglia | **€ 157.003,50** | **53,82** | **/** | **/** | **NON AMESSO ALL'ISTRUTTORIA** |
| **229** | **DONGIOVANNI NICOLA** | 54250709604 | TARANTO - Reg. Puglia | **€ 139.170,32** | **53,79** | **/** | **/** | **NON AMESSO ALL'ISTRUTTORIA** |
| **230** | **MEMEO GIUSEPPE** | 54250703250 | BARI - Reg. Puglia | **€ 39.114,77** | **53,5** | **/** | **/** | **NON AMESSO ALL'ISTRUTTORIA** |
| **231** | **AVITABILE VINCENZO** | 54250704837 | FOGGIA - Reg. Puglia | **€ 68.466,61** | **53,2** | **/** | **/** | **NON AMESSO ALL'ISTRUTTORIA** |
| **232** | **CACCIAPAGLIA ANTONIA** | 54250701312 | BARI - Reg. Puglia | **€ 22.315,57** | **53** | **/** | **/** | **NON AMESSO ALL'ISTRUTTORIA** |
| **233** | **LEVA GIOVANNI SALVATORE F.** | 54250710180 | BARI - Reg. Puglia | **€ 28.508,04** | **53** | **/** | **/** | **NON AMESSO ALL'ISTRUTTORIA** |
| **234** | **CURCI ANTONIO COSIMO** | 54250709497 | BARI - Reg. Puglia | **€ 33.745,63** | **53** | **/** | **/** | **NON AMESSO ALL'ISTRUTTORIA** |
| **235** | **SOC. AGR. UOVO FORTUNATO** | 54250712095 | BARI - Reg. Puglia | **€ 35.826,19** | **53** | **/** | **/** | **NON AMESSO ALL'ISTRUTTORIA** |

| | | | | | | | | |
|---|---|---|---|---|---|---|---|---|
| **236** | **LIDO DELLA MAGNA GRECIA DI SIMONA RIGHI E C.** | 54250710131 | TARANTO - Reg. Puglia | **€ 40.204,56** | **53** | **/** | **/** | **NON AMESSO ALL'ISTRUTTORIA** |
| **237** | **AMMATURO CARMELA ISABELLA** | 54250709091 | BARI - Reg. Puglia | **€ 49.956,30** | **53** | **/** | **/** | **NON AMESSO ALL'ISTRUTTORIA** |
| **238** | **DIGREGORIO GIOVANNI** | 54250711824 | BARI - Reg. Puglia | **€ 72.971,12** | **53** | **/** | **/** | **NON AMESSO ALL'ISTRUTTORIA** |
| **239** | **SEMERARO ELVIRA IRENE** | 54250711071 | TARANTO - Reg. Puglia | **€ 83.448,65** | **53** | **/** | **/** | **NON AMESSO ALL'ISTRUTTORIA** |
| **240** | **DONVITO FRANCESCO** | 54250702443 | TARANTO - Reg. Puglia | **€ 170.418,40** | **53** | **/** | **/** | **NON AMESSO ALL'ISTRUTTORIA** |
| **241** | **LORUSSO ANDREA** | 54250686919 | BARI - Reg. Puglia | **€ 52.557,21** | **52,99** | **/** | **/** | **NON AMESSO ALL'ISTRUTTORIA** |
| **242** | **TANNOIA GIOVANNI** | 54250641211 | BARI - Reg. Puglia | **€ 295.730,67** | **52,97** | **/** | **/** | **NON AMESSO ALL'ISTRUTTORIA** |
| **243** | **FACCIORUSSO MATTIA** | 54250678148 | FOGGIA - Reg. Puglia | **€ 186.110,35** | **52,88** | **/** | **/** | **NON AMESSO ALL'ISTRUTTORIA** |

| | | | | | | | | |
|---|---|---|---|---|---|---|---|---|
| **244** | **FALCONE ANTONIO** | 54250667117 | FOGGIA - Reg. Puglia | **€ 297.370,35** | **52,5** | **/** | **/** | **NON AMESSO ALL'ISTRUTTORIA** |
| **245** | **D'APRILE FRANCESCO PAOLO** | 54250670228 | TARANTO - Reg. Puglia | **€ 291.967,91** | **52,39** | **/** | **/** | **NON AMESSO ALL'ISTRUTTORIA** |
| **246** | **LATORRE GIUSEPPE** | 54250703946 | TARANTO - Reg. Puglia | **€ 266.798,76** | **52,31** | **/** | **/** | **NON AMESSO ALL'ISTRUTTORIA** |
| **247** | **BRESCIA VITO** | 54250714398 | TARANTO - Reg. Puglia | **€ 44.554,31** | **52,05** | **/** | **/** | **NON AMESSO ALL'ISTRUTTORIA** |
| **248** | **LONGO GIUSEPPE** | 54250713085 | FOGGIA - Reg. Puglia | **€ 13.283,72** | **52** | **/** | **/** | **NON AMESSO ALL'ISTRUTTORIA** |
| **249** | **SOC. AGR. COOP. LA GARGANLEGNA** | 54250714216 | FOGGIA - Reg. Puglia | **€ 27.087,05** | **52** | **/** | **/** | **NON AMESSO ALL'ISTRUTTORIA** |
| **250** | **PRENCIPE FRANCESCO PAOLO** | 54250714109 | FOGGIA - Reg. Puglia | **€ 34.537,80** | **52** | **/** | **/** | **NON AMESSO ALL'ISTRUTTORIA** |
| **251** | **TRANASI ANGELA** | 54250678817 | FOGGIA - Reg. Puglia | **€ 48.761,15** | **52** | **/** | **/** | **NON AMESSO ALL'ISTRUTTORIA** |

| | | | | | | | | |
|---|---|---|---|---|---|---|---|---|
| **252** | **LONGO ANNA LUCIA** | 54250666945 | FOGGIA - Reg. Puglia | **€ 48.820,70** | **52** | / | / | **NON AMESSO ALL'ISTRUTTORIA** |
| **253** | **LA TORRE ANGELA MARIA** | 54250679336 | FOGGIA - Reg. Puglia | **€ 73.503,24** | **52** | / | / | **NON AMESSO ALL'ISTRUTTORIA** |
| **254** | **DE FILIPPO MARIA** | 54250700645 | FOGGIA - Reg. Puglia | **€ 84.354,34** | **52** | / | / | **NON AMESSO ALL'ISTRUTTORIA** |
| **255** | **OLIVIERI GIUSEPPE** | 54250677330 | FOGGIA - Reg. Puglia | **€ 151.427,95** | **52** | / | / | **NON AMESSO ALL'ISTRUTTORIA** |
| **256** | **CIUFFREDA DOMENICO** | 54250706683 | FOGGIA - Reg. Puglia | **€ 154.092,00** | **52** | / | / | **NON AMESSO ALL'ISTRUTTORIA** |
| **257** | **ARMILLOTTA CARMINE** | 54250675177 | FOGGIA - Reg. Puglia | **€ 156.316,09** | **52** | / | / | **NON AMESSO ALL'ISTRUTTORIA** |
| **258** | **LONGO MICHELE** | 54250702641 | FOGGIA - Reg. Puglia | **€ 156.746,30** | **52** | / | / | **NON AMESSO ALL'ISTRUTTORIA** |
| **259** | **LAPROCINA GAETANO** | 54250660385 | FOGGIA - Reg. Puglia | **€ 199.673,66** | **52** | / | / | **NON AMESSO ALL'ISTRUTTORIA** |

| | | | | | | | | |
|---|---|---|---|---|---|---|---|---|
| **260** | **COMUNE DI TRINITAPOLI** | 54250713432 | FOGGIA - Reg. Puglia | **€ 256.196,27** | **52** | **/** | **/** | **NON AMESSO ALL'ISTRUTTORIA** |
| **261** | **LABIENTE ANNA MARIA LUCIA** | 54250640122 | FOGGIA - Reg. Puglia | **€ 292.836,38** | **52** | **/** | **/** | **NON AMESSO ALL'ISTRUTTORIA** |
| **262** | **MASTROMAURO LEONARDA** | 54250701429 | FOGGIA - Reg. Puglia | **€ 298.953,99** | **52** | **/** | **/** | **NON AMESSO ALL'ISTRUTTORIA** |
| **263** | **FASANELLA MATTEO** | 54250713564 | FOGGIA - Reg. Puglia | **€ 289.987,18** | **51,79** | **/** | **/** | **NON AMESSO ALL'ISTRUTTORIA** |
| **264** | **SABATO VITA LAURA** | 54250659072 | TARANTO - Reg. Puglia | **€ 102.252,62** | **69,71** | **€ 102.252,62** | **51,63** | **A SEGUITO DI ISTRUTTORIA** |
| **265** | **COMUNE DI GIOIA DEL COLLE** | 54250690093 | BARI - Reg. Puglia | **€ 106.382,44** | **51,6** | **/** | **/** | **NON AMESSO ALL'ISTRUTTORIA** |
| **266** | **SEVERI VINCENZO** | 54250698310 | BRINDISI - Reg. Puglia | **€ 189.540,61** | **51,4** | **/** | **/** | **NON AMESSO ALL'ISTRUTTORIA** |
| **267** | **DELL'AQUILA CARLO** | 54250708564 | TARANTO - Reg. Puglia | **€ 74.734,93** | **51,13** | **/** | **/** | **NON AMESSO ALL'ISTRUTTORIA** |

| | | | | | | | | |
|---|---|---|---|---|---|---|---|---|
| **268** | **BERLOCO PASQUALE BARTOLOMEO** | 54250707939 | BARI - Reg. Puglia | **€ 150.508,82** | **51** | **/** | **/** | **NON AMESSO ALL'ISTRUTTORIA** |
| **269** | **VANGI PAOLO** | 54250697320 | BARI - Reg. Puglia | **€ 216.874,90** | **50,5** | **/** | **/** | **NON AMESSO ALL'ISTRUTTORIA** |
| **270** | **SIFANNO DONATO** | 54250708663 | BARI - Reg. Puglia | **€ 262.025,57** | **50,5** | **/** | **/** | **NON AMESSO ALL'ISTRUTTORIA** |
| **271** | **COMUNE DI MONTELEONE DI PUGLIA** | 54250708887 | FOGGIA - Reg. Puglia | **€ 175.695,82** | **50,45** | **/** | **/** | **NON AMESSO ALL'ISTRUTTORIA** |
| **272** | **PIETRAFITTA DI COLAFRANCESCO GIAMBATTISTA & C.** | 54250677363 | FOGGIA - Reg. Puglia | **€ 292.336,71** | **49,57** | **/** | **/** | **NON AMESSO ALL'ISTRUTTORIA** |
| **273** | **BENEDETTO DANIELE** | 54250707798 | BARI - Reg. Puglia | **€ 42.130,32** | **49,29** | **/** | **/** | **NON AMESSO ALL'ISTRUTTORIA** |
| **274** | **BERLOCO GIOVANNI FRANCESCO** | 54250707822 | BARI - Reg. Puglia | **€ 203.770,82** | **49,06** | **/** | **/** | **NON AMESSO ALL'ISTRUTTORIA** |
| **275** | **CASAREALE SILVIA** | 54250670533 | BARI - Reg. Puglia | **€ 72.742,31** | **49** | **/** | **/** | **NON AMESSO ALL'ISTRUTTORIA** |

| | | | | | | | | |
|---|---|---|---|---|---|---|---|---|
| **276** | **STEFANIA ANTONIA** | 54250640148 | FOGGIA - Reg. Puglia | **€ 96.599,33** | **49** | **/** | **/** | **NON AMESSO ALL'ISTRUTTORIA** |
| **277** | **SAVINO LUCREZIA** | 54250674733 | BARI - Reg. Puglia | **€ 189.244,73** | **49** | **/** | **/** | **NON AMESSO ALL'ISTRUTTORIA** |
| **278** | **AZ. AGR. ACQUAVIVA** | 54250714422 | FOGGIA - Reg. Puglia | **€ 239.332,17** | **49** | **€ 239.332,17** | **49** | **CONFERMA A SEGUITO DI RICORSO** |
| **279** | **IERVOLINO FRANCESCO** | 54250672604 | FOGGIA - Reg. Puglia | **€ 247.911,78** | **49** | **/** | **/** | **NON AMESSO ALL'ISTRUTTORIA** |
| **280** | **PESCHICI ET LAVORA** | 54250713481 | FOGGIA - Reg. Puglia | **€ 274.339,42** | **49** | **/** | **/** | **NON AMESSO ALL'ISTRUTTORIA** |
| **281** | **MASCELLARO GRAZIA** | 54250670582 | BARI - Reg. Puglia | **€ 299.590,67** | **49** | **/** | **/** | **NON AMESSO ALL'ISTRUTTORIA** |
| **282** | **CONSERVA MARIA GIUSEPPA** | 54250709331 | BARI - Reg. Puglia | **€ 89.004,23** | **48,53** | **/** | **/** | **NON AMESSO ALL'ISTRUTTORIA** |
| **283** | **CITTA' METROPOLITANA DI BARI** | 54250708903 | BARI - Reg. Puglia | **€ 299.716,85** | **72,14** | **€ 219.602,49** | **72,14** | **A SEGUITO DI ISTRUTTORIA** |

| | | | | | | | | |
|---|---|---|---|---|---|---|---|---|
| **284** | **CASAREALE ANNA** | 54250670517 | BARI - Reg. Puglia | **€ 223.254,85** | **48,31** | **/** | **/** | **NON AMESSO ALL'ISTRUTTORIA** |
| **285** | **VITI VINCENZO** | 54250671275 | BARI - Reg. Puglia | **€ 140.413,96** | **72,41** | **€ 130.676,68** | **48,14** | **A SEGUITO DI ISTRUTTORIA** |
| **286** | **LACENERE ARIANNA** | 54250702674 | BARI - Reg. Puglia | **€ 47.891,76** | **48** | **/** | **/** | **NON AMESSO ALL'ISTRUTTORIA** |
| **287** | **PERNIOLA NICOLA NUNZIO VITO** | 54250710693 | BARI - Reg. Puglia | **€ 140.673,29** | **48** | **/** | **/** | **NON AMESSO ALL'ISTRUTTORIA** |
| **288** | **MASSARI SILVIA** | 54250711337 | BRINDISI - Reg. Puglia | **€ 175.937,83** | **48** | **/** | **/** | **NON AMESSO ALL'ISTRUTTORIA** |
| **289** | **AZ. AGR. CARETTA s.r.l.** | 54250698344 | BRINDISI - Reg. Puglia | **€ 257.933,32** | **47,69** | **/** | **/** | **NON AMESSO ALL'ISTRUTTORIA** |
| **290** | **LAGRAVINESE GIANVITO** | 54250709166 | BARI - Reg. Puglia | **€ 79.269,34** | **47,29** | **/** | **/** | **NON AMESSO ALL'ISTRUTTORIA** |
| **291** | **FORTE LUCREZIA** | 54250709489 | FOGGIA - Reg. Puglia | **€ 61.240,84** | **47,27** | **/** | **/** | **NON AMESSO ALL'ISTRUTTORIA** |

| | | | | | | | | |
|---|---|---|---|---|---|---|---|---|
| **292** | **SOC. AGR. CUTINO DELLA VITA** | 54250627269 | FOGGIA - Reg. Puglia | **€ 233.036,85** | **47,07** | **/** | **/** | **NON AMESSO ALL'ISTRUTTORIA** |
| **293** | **PICCOLO PAOLO** | 54250636484 | FOGGIA - Reg. Puglia | **€ 238.452,07** | **46,4** | **/** | **/** | **NON AMESSO ALL'ISTRUTTORIA** |
| **294** | **PACHEVA SOCIETA' AGRICOLA** | 54250708853 | BRINDISI - Reg. Puglia | **€ 105.343,62** | **46,28** | **/** | **/** | **NON AMESSO ALL'ISTRUTTORIA** |
| **295** | **FONDAZIONE OPERA BEATO BARTOLO LONGO** | 54250712772 | BRINDISI - Reg. Puglia | **€ 25.196,29** | **45,91** | **/** | **/** | **NON AMESSO ALL'ISTRUTTORIA** |
| **296** | **DEL DUCA MARIA** | 54250703870 | FOGGIA - Reg. Puglia | **€ 81.734,84** | **45,5** | **/** | **/** | **NON AMESSO ALL'ISTRUTTORIA** |
| **297** | **TOTARO MATTEO** | 54250699383 | FOGGIA - Reg. Puglia | **€ 295.866,80** | **45,5** | **/** | **/** | **NON AMESSO ALL'ISTRUTTORIA** |
| **298** | **GIACOBBE FELICIA** | 54250706337 | FOGGIA - Reg. Puglia | **€ 298.826,23** | **45,48** | **/** | **/** | **NON AMESSO ALL'ISTRUTTORIA** |
| **299** | **SOCIETA' AGRICOLA DEL SOLE** | 54250712236 | BARI - Reg. Puglia | **€ 299.106,67** | **45,44** | **/** | **/** | **NON AMESSO ALL'ISTRUTTORIA** |

| | | | | | | | | |
|---|---|---|---|---|---|---|---|---|
| **300** | **LA MONICA VITO ANTONIO** | 54250712905 | BARI - Reg. Puglia | **€ 140.694,46** | **45,38** | **/** | **/** | **NON AMESSO ALL'ISTRUTTORIA** |
| **301** | **NATUZZI MARIA ANNA CONCETTA** | 54250674873 | BARI - Reg. Puglia | **€ 154.659,09** | **45,3** | **/** | **/** | **NON AMESSO ALL'ISTRUTTORIA** |
| **302** | **PALMIROTTA FRANCESCO** | 54250712210 | BARI - Reg. Puglia | **€ 159.649,58** | **45,05** | **/** | **/** | **NON AMESSO ALL'ISTRUTTORIA** |
| **303** | **BUSINI DANILO** | 54250672455 | FOGGIA - Reg. Puglia | **€ 158.819,36** | **45,01** | **/** | **/** | **NON AMESSO ALL'ISTRUTTORIA** |
| **304** | **SOC. AGR. MASSERIA LA CALCARA** | 54250686679 | BARI - Reg. Puglia | **€ 22.677,61** | **45** | **/** | **/** | **NON AMESSO ALL'ISTRUTTORIA** |
| **305** | **CARRIERO DOMENICO** | 54250669154 | TARANTO - Reg. Puglia | **€ 24.322,16** | **45** | **/** | **/** | **NON AMESSO ALL'ISTRUTTORIA** |
| **306** | **LAURIOLA ALBERTO** | 54250655948 | FOGGIA - Reg. Puglia | **€ 25.985,86** | **45** | **/** | **/** | **NON AMESSO ALL'ISTRUTTORIA** |
| **307** | **FINIZIO FRANCESCO** | 54250714257 | FOGGIA - Reg. Puglia | **€ 26.793,47** | **45** | **/** | **/** | **NON AMESSO ALL'ISTRUTTORIA** |

| | | | | | | | | |
|---|---|---|---|---|---|---|---|---|
| **308** | **CIUFFREDA PASQUALE** | 54250656052 | FOGGIA - Reg. Puglia | **€ 29.323,06** | **45** | **/** | **/** | **NON AMESSO ALL'ISTRUTTORIA** |
| **309** | **NISINO SOC. AGR.** | 54250669303 | BARI - Reg. Puglia | **€ 38.668,37** | **45** | **/** | **/** | **NON AMESSO ALL'ISTRUTTORIA** |
| **310** | **GUERRA ANGELA** | 54250655724 | FOGGIA - Reg. Puglia | **€ 54.191,02** | **45** | **/** | **/** | **NON AMESSO ALL'ISTRUTTORIA** |
| **311** | **VAIRA LUIGI** | 54250709513 | FOGGIA - Reg. Puglia | **€ 58.084,58** | **45** | **/** | **/** | **NON AMESSO ALL'ISTRUTTORIA** |
| **312** | **SERIO GIUSEPPE** | 54250698054 | TARANTO - Reg. Puglia | **€ 62.831,59** | **45** | **/** | **/** | **NON AMESSO ALL'ISTRUTTORIA** |
| **313** | **AGRICOLA SAN PIETRO DI LATERZA P. E MANGINI V.** | 54250704043 | BARI - Reg. Puglia | **€ 64.043,61** | **45** | **/** | **/** | **NON AMESSO ALL'ISTRUTTORIA** |
| **314** | **CASAVOLA EMILIA** | 54250710875 | TARANTO - Reg. Puglia | **€ 77.795,81** | **45** | **/** | **/** | **NON AMESSO ALL'ISTRUTTORIA** |
| **315** | **DE FILIPPO ANTONIO MATTEO** | 54250649453 | FOGGIA - Reg. Puglia | **€ 83.110,39** | **45** | **/** | **/** | **NON AMESSO ALL'ISTRUTTORIA** |

| | | | | | | | | |
|---|---|---|---|---|---|---|---|---|
| **316** | **AZ. AGR. ALBACAP DI ALBANESE ANTONELLA & DONATO** | 54250710909 | TARANTO - Reg. Puglia | **€ 91.040,40** | **45** | **/** | **/** | **NON AMESSO ALL'ISTRUTTORIA** |
| **317** | **GRASSI GIOVANNI** | 54250710156 | TARANTO - Reg. Puglia | **€ 157.597,17** | **45** | **/** | **/** | **NON AMESSO ALL'ISTRUTTORIA** |
| **318** | **LA MARCA MARIANNA** | 54250655849 | FOGGIA - Reg. Puglia | **€ 162.691,65** | **45** | **/** | **/** | **NON AMESSO ALL'ISTRUTTORIA** |
| **319** | **D'ONGHIA ANGELICA** | 54250710917 | TARANTO - Reg. Puglia | **€ 171.454,19** | **45** | **/** | **/** | **NON AMESSO ALL'ISTRUTTORIA** |
| **320** | **SOAMI SOCIETA' AGRICOLA** | 54250703938 | BARI - Reg. Puglia | **€ 236.320,57** | **45** | **/** | **/** | **NON AMESSO ALL'ISTRUTTORIA** |
| **321** | **PERRELLA LUCIA AGNESE** | 54250712277 | FOGGIA - Reg. Puglia | **€ 266.779,06** | **45** | **/** | **/** | **NON AMESSO ALL'ISTRUTTORIA** |
| **322** | **SEMERARO ANASTASIA** | 54250705313 | TARANTO - Reg. Puglia | **€ 297.791,47** | **45** | **/** | **/** | **NON AMESSO ALL'ISTRUTTORIA** |
| **323** | **RICCIO IDA** | 54250685093 | FOGGIA - Reg. Puglia | **€ 297.889,96** | **45** | **/** | **/** | **NON AMESSO ALL'ISTRUTTORIA** |

| | | | | | | | | |
|---|---|---|---|---|---|---|---|---|
| **324** | **LA PIETRA CRISTINA** | 54250662779 | FOGGIA - Reg. Puglia | **€ 298.266,34** | **45** | **/** | **/** | **NON AMESSO ALL'ISTRUTTORIA** |
| **325** | **CASOLLA FILIPPO** | 54250712152 | BARI - Reg. Puglia | **€ 298.719,69** | **45** | **/** | **/** | **NON AMESSO ALL'ISTRUTTORIA** |
| **326** | **MANICONE FRANCESCA PAOLA** | 54250637334 | FOGGIA - Reg. Puglia | **€ 279.568,07** | **44,96** | **/** | **/** | **NON AMESSO ALL'ISTRUTTORIA** |
| **327** | **GRAMEGNA ANTONIO** | 54250686547 | BARI - Reg. Puglia | **€ 153.223,56** | **44,83** | **/** | **/** | **NON AMESSO ALL'ISTRUTTORIA** |
| **328** | **DE PALMA-SPORTELLI EMMA ANNA MARIA** | 54250689608 | BARI - Reg. Puglia | **€ 204.544,15** | **44,83** | **/** | **/** | **NON AMESSO ALL'ISTRUTTORIA** |
| **329** | **GUERRA MARIA LEONARDA** | 54250677991 | FOGGIA - Reg. Puglia | **€ 233.698,52** | **72,52** | **€ 233.698,52** | **44,74** | **A SEGUITO DI ISTRUTTORIA** |
| **330** | **CONGEDO MARIO** | 54250700868 | BRINDISI - Reg. Puglia | **€ 16.731,27** | **44,36** | **/** | **/** | **NON AMESSO ALL'ISTRUTTORIA** |
| **331** | **FALLUCCHI ANNA MARIA** | 54250714174 | FOGGIA - Reg. Puglia | **€ 49.757,20** | **43,86** | **/** | **/** | **NON AMESSO ALL'ISTRUTTORIA** |

| | | | | | | | | |
|---|---|---|---|---|---|---|---|---|
| **332** | **CROELLA DARIO** | 54250713853 | FOGGIA - Reg. Puglia | **€ 18.929,72** | **42,93** | **/** | **/** | **NON AMESSO ALL'ISTRUTTORIA** |
| **333** | **LEPORE MARIA ANTONIETTA** | 54250713911 | FOGGIA - Reg. Puglia | **€ 46.258,98** | **42,93** | **/** | **/** | **NON AMESSO ALL'ISTRUTTORIA** |
| **334** | **LIUNI MICHELANGELO** | 54250615686 | BARI - Reg. Puglia | **€ 298.997,00** | **42,64** | **/** | **/** | **NON AMESSO ALL'ISTRUTTORIA** |
| **335** | **SERINI GIACINTO VITO PAOLO** | 54250670194 | TARANTO - Reg. Puglia | **€ 44.604,36** | **42,43** | **/** | **/** | **NON AMESSO ALL'ISTRUTTORIA** |
| **336** | **GUARNIERI LABARILE CARMELO** | 54250711550 | BARI - Reg. Puglia | **€ 207.695,56** | **42,41** | **/** | **/** | **NON AMESSO ALL'ISTRUTTORIA** |
| **337** | **AGRICOLA FALCARE DI MICHELE E ROCCO COCCIA** | 54250694426 | FOGGIA - Reg. Puglia | **€ 197.348,09** | **42,38** | **/** | **/** | **NON AMESSO ALL'ISTRUTTORIA** |
| **338** | **DI FINE MARIA VINCENZA** | 54250640734 | FOGGIA - Reg. Puglia | **€ 298.885,72** | **42,25** | **/** | **/** | **NON AMESSO ALL'ISTRUTTORIA** |
| **339** | **MONTEMURNO NICOLETTA** | 54250713614 | BARI - Reg. Puglia | **€ 70.627,26** | **73,95** | **€ 70.627,26** | **42.22** | **ERRATA CORRIGE DAG n. 49 DEL 18.03.2019** |

| | | | | | | | | |
|---|---|---|---|---|---|---|---|---|
| **340** | **CONSORZIO PER LA BONIFICA DELLA CAPITANATA** | 54250714711 | FOGGIA - Reg. Puglia | **€ 299.131,35** | **42,17** | **/** | **/** | **NON AMESSO ALL'ISTRUTTORIA** |
| **341** | **GUERRA MICHELE** | 54250685929 | FOGGIA - Reg. Puglia | **€ 299.667,20** | **41,83** | **/** | **/** | **NON AMESSO ALL'ISTRUTTORIA** |
| **342** | **SOC. AGR. SANTA CATERINA** | 54250700520 | LECCE - Reg. Puglia | **€ 157.582,29** | **41,47** | **/** | **/** | **NON AMESSO ALL'ISTRUTTORIA** |
| **343** | **BISCOTTI DOMENICO** | 54250704373 | FOGGIA - Reg. Puglia | **€ 63.850,05** | **41,17** | **/** | **/** | **NON AMESSO ALL'ISTRUTTORIA** |
| **344** | **SOCIETA' AGRICOLA COLUCCI 318** | 54250706865 | TARANTO - Reg. Puglia | **€ 299.602,79** | **41,14** | **/** | **/** | **NON AMESSO ALL'ISTRUTTORIA** |
| **345** | **GIULIANI GRAZIANA** | 54250679872 | TARANTO - Reg. Puglia | **€ 39.058,23** | **40,83** | **/** | **/** | **NON AMESSO ALL'ISTRUTTORIA** |
| **346** | **D'ONGHIA GIOVANNI** | 54250703342 | TARANTO - Reg. Puglia | **€ 106.810,70** | **40,83** | **/** | **/** | **NON AMESSO ALL'ISTRUTTORIA** |
| **347** | **CAPUTI IAMBRENGHI GRAZIA** | 54250701106 | BARI - Reg. Puglia | **€ 282.478,83** | **40,68** | **/** | **/** | **NON AMESSO ALL'ISTRUTTORIA** |

| | | | | | | | | |
|---|---|---|---|---|---|---|---|---|
| **348** | **NOTARISTEFANO IMMACOLATA** | 54250711568 | TARANTO - Reg. Puglia | **€ 47.280,29** | **40,18** | **/** | **/** | **NON AMESSO ALL'ISTRUTTORIA** |
| **349** | **PEDONE ANNA MARIA** | 54250710560 | BARI - Reg. Puglia | **€ 28.607,63** | **40** | **/** | **/** | **NON AMESSO ALL'ISTRUTTORIA** |
| **350** | **IMMOBILIARE FEDERICO II** | 54250702526 | BARI - Reg. Puglia | **€ 43.361,15** | **40** | **/** | **/** | **NON AMESSO ALL'ISTRUTTORIA** |
| **351** | **GHIONDA MARIA RAFFAELLA** | 54250709869 | BRINDISI - Reg. Puglia | **€ 142.120,31** | **40** | **/** | **/** | **NON AMESSO ALL'ISTRUTTORIA** |
| **352** | **AZIENDA AGROZOOTECNICA BOSCO ISOLA** | 54250702849 | FOGGIA - Reg. Puglia | **€ 299.291,44** | **39,9** | **/** | **/** | **NON AMESSO ALL'ISTRUTTORIA** |
| **353** | **SCIROCCO PASQUALE** | 54250640155 | FOGGIA - Reg. Puglia | **€ 289.568,35** | **39,81** | **/** | **/** | **NON AMESSO ALL'ISTRUTTORIA** |
| **354** | **COLELLA VIRNA** | 54250710842 | TARANTO - Reg. Puglia | **€ 75.551,35** | **39,65** | **/** | **/** | **NON AMESSO ALL'ISTRUTTORIA** |
| **355** | **BELLANOVA PASQUA** | 54250693311 | TARANTO - Reg. Puglia | **€ 193.311,27** | **39,35** | **/** | **/** | **NON AMESSO ALL'ISTRUTTORIA** |

| | | | | | | | | |
|---|---|---|---|---|---|---|---|---|
| **356** | **EREDI LOGRANO ANTONIO** | 54250644678 | BARI - Reg. Puglia | **€ 86.526,63** | **39,34** | **/** | **/** | **NON AMESSO ALL'ISTRUTTORIA** |
| **357** | **GIORDANO ELISA** | 54250634430 | FOGGIA - Reg. Puglia | **€ 259.004,82** | **39,29** | **/** | **/** | **NON AMESSO ALL'ISTRUTTORIA** |
| **358** | **CIAVARELLA NICOLA** | 54250667596 | FOGGIA - Reg. Puglia | **€ 44.268,81** | **39,19** | **/** | **/** | **NON AMESSO ALL'ISTRUTTORIA** |
| **359** | **DI MONTE ANTONIO PIO** | 54250634349 | FOGGIA - Reg. Puglia | **€ 231.516,30** | **39** | **/** | **/** | **NON AMESSO ALL'ISTRUTTORIA** |
| **360** | **LATINO GERARDO** | 54250709695 | LECCE - Reg. Puglia | **€ 153.304,74** | **38,97** | **/** | **/** | **NON AMESSO ALL'ISTRUTTORIA** |
| **361** | **AZIENDA AGROZOOTECNICA ZAPPINO** | 54250699474 | FOGGIA - Reg. Puglia | **€ 291.079,15** | **38,75** | **/** | **/** | **NON AMESSO ALL'ISTRUTTORIA** |
| **362** | **SOC. AGR. TREE LAND** | 54250713747 | BARI - Reg. Puglia | **€ 220.609,64** | **38,68** | **/** | **/** | **NON AMESSO ALL'ISTRUTTORIA** |
| **363** | **AZ. AGR. ALBANO CARRISI** | 54250711907 | BRINDISI - Reg. Puglia | **€ 299.996,44** | **38,46** | **/** | **/** | **NON AMESSO ALL'ISTRUTTORIA** |

| | | | | | | | | |
|---|---|---|---|---|---|---|---|---|
| **364** | **QUIETE SEBASTIANO** | 54250666895 | TARANTO - Reg. Puglia | **€ 174.304,50** | **37,5** | **/** | **/** | **NON AMESSO ALL'ISTRUTTORIA** |
| **365** | **DEBERNARDIS NUNZIO** | 54250714166 | BARI - Reg. Puglia | **€ 294.284,13** | **37,18** | **/** | **/** | **NON AMESSO ALL'ISTRUTTORIA** |
| **366** | **MASTROMATTEO GIUSEPPE** | 54250708465 | FOGGIA - Reg. Puglia | **€ 16.023,54** | **37,06** | **/** | **/** | **NON AMESSO ALL'ISTRUTTORIA** |
| **367** | **DE SIMONE MICHELE** | 54250665020 | FOGGIA - Reg. Puglia | **€ 7.347,82** | **37** | **/** | **/** | **NON AMESSO ALL'ISTRUTTORIA** |
| **368** | **VALERIO RAFFAELA** | 54250709562 | FOGGIA - Reg. Puglia | **€ 8.456,72** | **37** | **/** | **/** | **NON AMESSO ALL'ISTRUTTORIA** |
| **369** | **MATARRESE ANNA** | 54250710834 | TARANTO - Reg. Puglia | **€ 13.200,53** | **37** | **/** | **/** | **NON AMESSO ALL'ISTRUTTORIA** |
| **370** | **QUIETE MARIA** | 54250693741 | TARANTO - Reg. Puglia | **€ 13.247,93** | **37** | **/** | **/** | **NON AMESSO ALL'ISTRUTTORIA** |
| **371** | **CUSCITO LEONARDO** | 54250702153 | BARI - Reg. Puglia | **€ 13.976,42** | **37** | **/** | **/** | **NON AMESSO ALL'ISTRUTTORIA** |

| | | | | | | | | |
|---|---|---|---|---|---|---|---|---|
| **372** | **PAPANTUONO MATTEO** | 54250667604 | FOGGIA - Reg. Puglia | **€ 17.481,74** | **37** | **/** | **/** | **NON AMESSO ALL'ISTRUTTORIA** |
| **373** | **PLANTONE ANTONIO** | 54250714430 | BARI - Reg. Puglia | **€ 21.894,62** | **37** | **/** | **/** | **NON AMESSO ALL'ISTRUTTORIA** |
| **374** | **MANSUETO DONATO** | 54250693709 | TARANTO - Reg. Puglia | **€ 23.338,53** | **37** | **/** | **/** | **NON AMESSO ALL'ISTRUTTORIA** |
| **375** | **GENTILE ROSA** | 54250710891 | TARANTO - Reg. Puglia | **€ 23.556,64** | **37** | **/** | **/** | **NON AMESSO ALL'ISTRUTTORIA** |
| **376** | **D'ONGHIA FRANCESCO** | 54250710883 | TARANTO - Reg. Puglia | **€ 27.209,65** | **37** | **/** | **/** | **NON AMESSO ALL'ISTRUTTORIA** |
| **377** | **SIRRESSI ORSOLA** | 54250713994 | BARI - Reg. Puglia | **€ 29.304,11** | **37** | **/** | **/** | **NON AMESSO ALL'ISTRUTTORIA** |
| **378** | **REGES S.P.A.** | 54250693774 | BARI - Reg. Puglia | **€ 32.326,22** | **37** | **/** | **/** | **NON AMESSO ALL'ISTRUTTORIA** |
| **379** | **LANZOLLA FRANCESCO** | 54250703813 | BARI - Reg. Puglia | **€ 43.828,13** | **37** | **/** | **/** | **NON AMESSO ALL'ISTRUTTORIA** |

| | | | | | | | | |
|---|---|---|---|---|---|---|---|---|
| **380** | **ANGELILLO IVAN** | 54250713218 | BARI - Reg. Puglia | **€ 47.709,20** | **37** | **/** | **/** | **NON AMESSO ALL'ISTRUTTORIA** |
| **381** | **NETTI SEBASTIANO** | 54250710529 | BARI - Reg. Puglia | **€ 53.700,39** | **37** | **/** | **/** | **NON AMESSO ALL'ISTRUTTORIA** |
| **382** | **D'ONGHIA VITO** | 54250709984 | BARI - Reg. Puglia | **€ 55.296,77** | **37** | **/** | **/** | **NON AMESSO ALL'ISTRUTTORIA** |
| **383** | **LENTI VITO** | 54250693691 | TARANTO - Reg. Puglia | **€ 57.623,53** | **37** | **/** | **/** | **NON AMESSO ALL'ISTRUTTORIA** |
| **384** | **SOC. COOP. SEPPUNISI** | 54250712293 | TARANTO - Reg. Puglia | **€ 61.099,28** | **37** | **/** | **/** | **NON AMESSO ALL'ISTRUTTORIA** |
| **385** | **GRECO TERESA** | 54250704621 | TARANTO - Reg. Puglia | **€ 64.883,67** | **37** | **/** | **/** | **NON AMESSO ALL'ISTRUTTORIA** |
| **386** | **GRASSI ELENA** | 54250713317 | BARI - Reg. Puglia | **€ 69.847,91** | **37** | **/** | **/** | **NON AMESSO ALL'ISTRUTTORIA** |
| **387** | **LOLIVA ANGELICA** | 54250710446 | TARANTO - Reg. Puglia | **€ 83.046,15** | **37** | **/** | **/** | **NON AMESSO ALL'ISTRUTTORIA** |

| | | | | | | | | |
|---|---|---|---|---|---|---|---|---|
| **388** | **ANTONELLI INCALZI RAFFAELE FRANCO** | 54250697387 | TARANTO - Reg. Puglia | **€ 83.596,05** | **37** | **/** | **/** | **NON AMESSO ALL'ISTRUTTORIA** |
| **389** | **D'ANTUONO MATTEO** | 54250714125 | FOGGIA - Reg. Puglia | **€ 87.481,00** | **37** | **/** | **/** | **NON AMESSO ALL'ISTRUTTORIA** |
| **390** | **SOC. AGR. PODOLICA** | 54250693733 | TARANTO - Reg. Puglia | **€ 87.731,18** | **37** | **/** | **/** | **NON AMESSO ALL'ISTRUTTORIA** |
| **391** | **AZ. AGR. LA NAVE GIUSEPPE E FIGLI** | 54250714307 | FOGGIA - Reg. Puglia | **€ 88.647,59** | **37** | **/** | **/** | **NON AMESSO ALL'ISTRUTTORIA** |
| **392** | **D'ONGHIA FRANCESCO** | 54250702583 | TARANTO - Reg. Puglia | **€ 90.496,20** | **37** | **/** | **/** | **NON AMESSO ALL'ISTRUTTORIA** |
| **393** | **MEZZAPESA ROSA** | 54250710479 | BARI - Reg. Puglia | **€ 100.545,86** | **37** | **/** | **/** | **NON AMESSO ALL'ISTRUTTORIA** |
| **394** | **CIAVARELLA FEDERICO** | 54250677009 | FOGGIA - Reg. Puglia | **€ 106.975,46** | **37** | **/** | **/** | **NON AMESSO ALL'ISTRUTTORIA** |
| **395** | **SOC. COOP. AGRICOLA MARZAGALLIA** | 54250700066 | BARI - Reg. Puglia | **€ 110.125,70** | **37** | **/** | **/** | **NON AMESSO ALL'ISTRUTTORIA** |

| | | | | | | | | |
|---|---|---|---|---|---|---|---|---|
| **396** | **STICCHI ANNA** | 54250703979 | TARANTO - Reg. Puglia | **€ 114.235,66** | **37** | **/** | **/** | **NON AMESSO ALL'ISTRUTTORIA** |
| **397** | **DON ROCCO MIANI & C.** | 54250673388 | BARI - Reg. Puglia | **€ 115.692,19** | **37** | **/** | **/** | **NON AMESSO ALL'ISTRUTTORIA** |
| **398** | **PEPE EMANUELE** | 54250693725 | TARANTO - Reg. Puglia | **€ 124.840,63** | **37** | **/** | **/** | **NON AMESSO ALL'ISTRUTTORIA** |
| **399** | **MASSERIA RUOTOLO SRL AGRICOLA** | 54250703789 | BARI - Reg. Puglia | **€ 126.945,11** | **37** | **/** | **/** | **NON AMESSO ALL'ISTRUTTORIA** |
| **400** | **RUGGIERI GIUSEPPE** | 54250661581 | FOGGIA - Reg. Puglia | **€ 146.239,39** | **37** | **/** | **/** | **NON AMESSO ALL'ISTRUTTORIA** |
| **401** | **SOC. AGR. NEW COURT DI LOCOROTONDO G. E STASI A.** | 54250703987 | BARI - Reg. Puglia | **€ 157.037,42** | **37** | **/** | **/** | **NON AMESSO ALL'ISTRUTTORIA** |
| **402** | **DONADIO FRANCESCO & C.** | 54250668131 | FOGGIA - Reg. Puglia | **€ 163.913,52** | **37** | **/** | **/** | **NON AMESSO ALL'ISTRUTTORIA** |
| **403** | **TOTARO ANTONIO 46** | 54250714083 | FOGGIA - Reg. Puglia | **€ 166.699,24** | **37** | **/** | **/** | **NON AMESSO ALL'ISTRUTTORIA** |

| | | | | | | | | |
|---|---|---|---|---|---|---|---|---|
| **404** | **CAPONIO MARIAGRAZIA** | 54250703888 | BARI - Reg. Puglia | **€ 172.591,89** | **37** | **/** | **/** | **NON AMESSO ALL'ISTRUTTORIA** |
| **405** | **WWF OASI SOCIETA' UNIPERSONALE** | 54250699201 | TARANTO - Reg. Puglia | **€ 181.948,01** | **37** | **/** | **/** | **NON AMESSO ALL'ISTRUTTORIA** |
| **406** | **AZIENDA AGRICOLA ALL.CA.NO.** | 54250714372 | TARANTO - Reg. Puglia | **€ 200.819,86** | **37** | **/** | **/** | **NON AMESSO ALL'ISTRUTTORIA** |
| **407** | **SPIAGGIA LUNGA** | 54250669535 | FOGGIA - Reg. Puglia | **€ 202.822,25** | **37** | **/** | **/** | **NON AMESSO ALL'ISTRUTTORIA** |
| **408** | **ASTRA SOCIETA AGRICOLA** | 54250693618 | BARI - Reg. Puglia | **€ 203.697,73** | **37** | **/** | **/** | **NON AMESSO ALL'ISTRUTTORIA** |
| **409** | **L'AGGIUNTA SOCIETA' AGRICOLA SEMPLICE** | 54250693675 | TARANTO - Reg. Puglia | **€ 205.741,25** | **37** | **/** | **/** | **NON AMESSO ALL'ISTRUTTORIA** |
| **410** | **MASSERIA COLOMBO** | 54250693717 | TARANTO - Reg. Puglia | **€ 217.408,99** | **37** | **/** | **/** | **NON AMESSO ALL'ISTRUTTORIA** |
| **411** | **D'ONGHIA GIOVANNI** | 54250703029 | TARANTO - Reg. Puglia | **€ 223.293,87** | **37** | **/** | **/** | **NON AMESSO ALL'ISTRUTTORIA** |

| | | | | | | | | |
|---|---|---|---|---|---|---|---|---|
| **412** | **SOC. AGR.MASSERIA SIGNORA DEI F.LLI TAGLIENTE GIOVANNI E TOMMASO** | 54250710230 | TARANTO - Reg. Puglia | **€ 233.620,08** | **37** | **/** | **/** | **NON AMESSO ALL'ISTRUTTORIA** |
| **413** | **CIMAGLIA MATTEO** | 54250664114 | FOGGIA - Reg. Puglia | **€ 237.061,91** | **37** | **/** | **/** | **NON AMESSO ALL'ISTRUTTORIA** |
| **414** | **SOC. AGR.FEUDO SAN MAGNO** | 54250640726 | BARI - Reg. Puglia | **€ 260.909,60** | **37** | **/** | **/** | **NON AMESSO ALL'ISTRUTTORIA** |
| **415** | **DEL GIUDICE RITA** | 54250640460 | FOGGIA - Reg. Puglia | **€ 261.495,52** | **37** | **/** | **/** | **NON AMESSO ALL'ISTRUTTORIA** |
| **416** | **GAGGIANO GIUSEPPE** | 54250666879 | FOGGIA - Reg. Puglia | **€ 262.279,61** | **37** | **/** | **/** | **NON AMESSO ALL'ISTRUTTORIA** |
| **417** | **D'APRILE ANNA CARLA** | 54250693642 | TARANTO - Reg. Puglia | **€ 271.111,73** | **37** | **/** | **/** | **NON AMESSO ALL'ISTRUTTORIA** |
| **418** | **LORUSSO PETRUZZI VITO** | 54250713580 | BARI - Reg. Puglia | **€ 171.884,50** | **35,47** | **/** | **/** | **NON AMESSO ALL'ISTRUTTORIA** |
| **419** | **SOC. AGR. BOTROMAGNO** | 54250678536 | BARI - Reg. Puglia | **€ 173.150,92** | **35,41** | **/** | **/** | **NON AMESSO ALL'ISTRUTTORIA** |

| | | | | | | | | |
|---|---|---|---|---|---|---|---|---|
| **420** | **SOC. AGR. MARCHIONE DI MICHELE FORTE & DOMENICO IANNUZZIELLO** | 54250705396 | BARI - Reg. Puglia | **€ 29.029,35** | **35,34** | **/** | **/** | **NON AMESSO ALL'ISTRUTTORIA** |
| **421** | **CONTESSA CIRO** | 54250712111 | FOGGIA - Reg. Puglia | **€ 284.597,41** | **35,32** | **/** | **/** | **NON AMESSO ALL'ISTRUTTORIA** |
| **422** | **LOSITO VINCENZO** | 54250678023 | TARANTO - Reg. Puglia | **€ 47.284,03** | **35,23** | **/** | **/** | **NON AMESSO ALL'ISTRUTTORIA** |
| **423** | **QUAGLIANO LIBERA** | 54250667588 | FOGGIA - Reg. Puglia | **€ 297.408,79** | **35,12** | **/** | **/** | **NON AMESSO ALL'ISTRUTTORIA** |
| **424** | **QUITADAMO PASQUALE** | 54250661573 | FOGGIA - Reg. Puglia | **€ 127.863,13** | **34,83** | **/** | **/** | **NON AMESSO ALL'ISTRUTTORIA** |
| **425** | **TARANTINO LEONARDO** | 54250686273 | FOGGIA - Reg. Puglia | **€ 243.746,34** | **34,8** | **/** | **/** | **NON AMESSO ALL'ISTRUTTORIA** |
| **426** | **PANETTA GIUSEPPE SEBASTIANO** | 54250690630 | TARANTO - Reg. Puglia | **€ 229.184,24** | **34,49** | **/** | **/** | **NON AMESSO ALL'ISTRUTTORIA** |
| **427** | **SQUICCIARINI LUIGI PIETRO** | 54250703847 | BARI - Reg. Puglia | **€ 215.675,15** | **34,33** | **/** | **/** | **NON AMESSO ALL'ISTRUTTORIA** |

| | | | | | | | | |
|---|---|---|---|---|---|---|---|---|
| **428** | **FONDAZIONE SANTA MARIA DEL SOCCORSO** | 54250704209 | FOGGIA - Reg. Puglia | **€ 101.463,68** | **34** | **/** | **/** | **NON AMESSO ALL'ISTRUTTORIA** |
| **429** | **PICCOLO ANDREA** | 54250636823 | FOGGIA - Reg. Puglia | **€ 257.219,56** | **33,7** | **/** | **/** | **NON AMESSO ALL'ISTRUTTORIA** |
| **430** | **SOC. AGR. MONTANARI** | 54250714562 | FOGGIA - Reg. Puglia | **€ 83.790,28** | **33,62** | **/** | **/** | **NON AMESSO ALL'ISTRUTTORIA** |
| **431** | **RUSSO MICHELE** | 54250690051 | TARANTO - Reg. Puglia | **€ 47.188,81** | **33,47** | **/** | **/** | **NON AMESSO ALL'ISTRUTTORIA** |
| **432** | **LORUSSO PETRUZZI PIER FRANCO** | 54250703995 | BARI - Reg. Puglia | **€ 274.344,26** | **32,61** | **/** | **/** | **NON AMESSO ALL'ISTRUTTORIA** |
| **433** | **STALLONE SANDRO** | 54250714281 | FOGGIA - Reg. Puglia | **€ 63.719,05** | **32,24** | **/** | **/** | **NON AMESSO ALL'ISTRUTTORIA** |
| **434** | **SOC. AGR. L'OLPE DI MARCO DI GALIULO GIUSEPPE E SANTE** | 54250709836 | TARANTO - Reg. Puglia | **€ 90.460,41** | **32,04** | **/** | **/** | **NON AMESSO ALL'ISTRUTTORIA** |
| **435** | **POLIGNANO TOMMASO** | 54250713663 | BARI - Reg. Puglia | **€ 56.429,60** | **32** | **/** | **/** | **NON AMESSO ALL'ISTRUTTORIA** |

| | | | | | | | | |
|---|---|---|---|---|---|---|---|---|
| **436** | **DE MARINIS GIACINTO GIOVANNI** | 54250705115 | BARI - Reg. Puglia | **€ 75.417,59** | **32** | **/** | **/** | **NON AMESSO ALL'ISTRUTTORIA** |
| **437** | **SILVESTRI S.A.S. DI SILVESTRI STEFANO & C.** | 54250700413 | BARI - Reg. Puglia | **€ 108.522,73** | **32** | **/** | **/** | **NON AMESSO ALL'ISTRUTTORIA** |
| **438** | **DEBELLIS ALESSANDRA** | 54250688493 | BARI - Reg. Puglia | **€ 63.417,02** | **31,75** | **/** | **/** | **NON AMESSO ALL'ISTRUTTORIA** |
| **439** | **DEL PRIORE SABATINO** | 54250662902 | FOGGIA - Reg. Puglia | **€ 194.903,71** | **31,75** | **/** | **/** | **NON AMESSO ALL'ISTRUTTORIA** |
| **440** | **CASSANO PIETRO** | 54250702047 | BARI - Reg. Puglia | **€ 170.948,97** | **31,6** | **/** | **/** | **NON AMESSO ALL'ISTRUTTORIA** |
| **441** | **CANESTRALE ARCANGELA** | 54250672612 | FOGGIA - Reg. Puglia | **€ 280.864,90** | **31,59** | **/** | **/** | **NON AMESSO ALL'ISTRUTTORIA** |
| **442** | **D'ONGHIA ELENA** | 54250710859 | TARANTO - Reg. Puglia | **€ 102.426,06** | **31,35** | **/** | **/** | **NON AMESSO ALL'ISTRUTTORIA** |
| **443** | **GIOVINAZZI NICOLO'** | 54250706493 | TARANTO - Reg. Puglia | **€ 62.186,46** | **30,66** | **/** | **/** | **NON AMESSO ALL'ISTRUTTORIA** |

| | | | | | | | | |
|---|---|---|---|---|---|---|---|---|
| **444** | **C.A.S.A. COMUNITA' DI ACCOGLIENZA, SOLIDARIETA' E AMICIZIA "DON TONINO BELLO"** | 54250714489 | BARI - Reg. Puglia | **€ 94.642,38** | **29,68** | **/** | **/** | **NON AMESSO ALL'ISTRUTTORIA** |
| **445** | **MAZZARELLA GIUSEPPE** | 54250667562 | BARI - Reg. Puglia | **€ 81.962,55** | **29,38** | **/** | **/** | **NON AMESSO ALL'ISTRUTTORIA** |
| **446** | **ARBORE GIUSEPPE** | 54250694608 | BARI - Reg. Puglia | **€ 76.631,21** | **29,29** | **/** | **/** | **NON AMESSO ALL'ISTRUTTORIA** |
| **447** | **IASSIIUOLO CONCETTA** | 54250667554 | BARI - Reg. Puglia | **€ 88.257,69** | **29,09** | **/** | **/** | **NON AMESSO ALL'ISTRUTTORIA** |
| **448** | **SCHIAVONE ALFONSO** | 54250712897 | FOGGIA - Reg. Puglia | **€ 84.246,83** | **77,23** | **€ 81.381,77** | **29,06** | **A SEGUITO DI ISTRUTTORIA** |
| **449** | **CUSCITO LEONARDO** | 54250702203 | BARI - Reg. Puglia | **€ 20.103,50** | **29** | **/** | **/** | **NON AMESSO ALL'ISTRUTTORIA** |
| **450** | **AMMATURO ANTONIO** | 54250701296 | BARI - Reg. Puglia | **€ 47.775,00** | **29** | **/** | **/** | **NON AMESSO ALL'ISTRUTTORIA** |
| **451** | **ONORATI MARTA PALMA** | 54250712673 | TARANTO - Reg. Puglia | **€ 11.756,73** | **28,93** | **/** | **/** | **NON AMESSO ALL'ISTRUTTORIA** |

| | | | | | | | | |
|---|---|---|---|---|---|---|---|---|
| **452** | **MARRO MICHELE** | 54250660765 | FOGGIA - Reg. Puglia | **€ 96.269,15** | **28** | **/** | **/** | **NON AMESSO ALL'ISTRUTTORIA** |
| **453** | **MASTROVALERIO GIUSEPPE** | 54250667646 | FOGGIA - Reg. Puglia | **€ 53.067,52** | **27,65** | **/** | **/** | **NON AMESSO ALL'ISTRUTTORIA** |
| **454** | **FOSCHI GIUSEPPE** | 54250667653 | FOGGIA - Reg. Puglia | **€ 41.934,53** | **27,62** | **/** | **/** | **NON AMESSO ALL'ISTRUTTORIA** |
| **455** | **QUINTO ANGELA MARIA** | 54250640742 | BARI - Reg. Puglia | **€ 152.527,75** | **27,54** | **/** | **/** | **NON AMESSO ALL'ISTRUTTORIA** |
| **456** | **AZIENDA AGRICOLA PUGLIESE** | 54250712244 | BRINDISI - Reg. Puglia | **€ 58.499,19** | **27,44** | **/** | **/** | **NON AMESSO ALL'ISTRUTTORIA** |
| **457** | **LUCATUORTO PAOLO** | 54250703953 | BARI - Reg. Puglia | **€ 183.540,24** | **26,97** | **/** | **/** | **NON AMESSO ALL'ISTRUTTORIA** |
| **458** | **SANTORO DONATO** | 54250707129 | BRINDISI - Reg. Puglia | **€ 18.063,60** | **26,6** | **/** | **/** | **NON AMESSO ALL'ISTRUTTORIA** |
| **459** | **CAMPOBASSO GIUSEPPE** | 54250635544 | TARANTO - Reg. Puglia | **€ 220.154,79** | **26,5** | **/** | **/** | **NON AMESSO ALL'ISTRUTTORIA** |

| | | | | | | | | |
|---|---|---|---|---|---|---|---|---|
| **460** | **GRABOWSKA IRENA** | 54250707327 | BARI - Reg. Puglia | **€ 53.955,54** | **25,37** | **/** | **/** | **NON AMESSO ALL'ISTRUTTORIA** |
| **461** | **SOC. AGR. SAN LUCA DI V.A. GIULIANO** | 54250673529 | TARANTO - Reg. Puglia | **€ 292.852,48** | **25,32** | **/** | **/** | **NON AMESSO ALL'ISTRUTTORIA** |
| **462** | **COMUNE DI ZOLLINO** | 54250663074 | LECCE - Reg. Puglia | **€ 209.838,75** | **25** | **/** | **/** | **NON AMESSO ALL'ISTRUTTORIA** |
| **463** | **COMUNE DI CEGLIE MESSAPICA** | 54250714497 | BRINDISI - Reg. Puglia | **€ 106.774,03** | **24,92** | **/** | **/** | **NON AMESSO ALL'ISTRUTTORIA** |
| **464** | **CALELLA LEONARDO** | 54250646897 | BARI - Reg. Puglia | **€ 221.583,17** | **24,68** | **/** | **/** | **NON AMESSO ALL'ISTRUTTORIA** |
| **465** | **JAZZO CORTE CICERO LA LANA DEL LUPO** | 54250693154 | BARI - Reg. Puglia | **€ 80.880,58** | **24,47** | **/** | **/** | **NON AMESSO ALL'ISTRUTTORIA** |
| **466** | **SOC. AGR. IL SOLE** | 54250712889 | FOGGIA - Reg. Puglia | **€ 299.896,80** | **24,2** | **/** | **/** | **NON AMESSO ALL'ISTRUTTORIA** |
| **467** | **SABATELLI GIUSEPPINA** | 54250689558 | BARI - Reg. Puglia | **€ 16.198,81** | **24** | **/** | **/** | **NON AMESSO ALL'ISTRUTTORIA** |

| | | | | | | | | |
|---|---|---|---|---|---|---|---|---|
| **468** | **SOC. AGR. TENUTE MUSARDO** | 54250710602 | BRINDISI - Reg. Puglia | **€ 25.414,23** | **24** | **/** | **/** | **NON AMESSO ALL'ISTRUTTORIA** |
| **469** | **DOMPE' IRENE** | 54250711725 | BRINDISI - Reg. Puglia | **€ 28.641,11** | **24** | **/** | **/** | **NON AMESSO ALL'ISTRUTTORIA** |
| **470** | **SOC. AGR.CASINA VITALE** | 54250711832 | BRINDISI - Reg. Puglia | **€ 36.000,02** | **24** | **/** | **/** | **NON AMESSO ALL'ISTRUTTORIA** |
| **471** | **AZ. AGR. CHIALBA** | 54250711881 | TARANTO - Reg. Puglia | **€ 38.741,21** | **24** | **/** | **/** | **NON AMESSO ALL'ISTRUTTORIA** |
| **472** | **SOC. AGR. VILLA PIZZI** | 54250707236 | BRINDISI - Reg. Puglia | **€ 39.154,33** | **24** | **/** | **/** | **NON AMESSO ALL'ISTRUTTORIA** |
| **473** | **COMUNE DI ADELFIA** | 54250712459 | BARI - Reg. Puglia | **€ 57.339,70** | **24** | **/** | **/** | **NON AMESSO ALL'ISTRUTTORIA** |
| **474** | **CICCONE MATTEO** | 54250666069 | FOGGIA - Reg. Puglia | **€ 64.871,01** | **24** | **/** | **/** | **NON AMESSO ALL'ISTRUTTORIA** |
| **475** | **PORRO MARIA** | 54250667539 | BARI - Reg. Puglia | **€ 96.552,18** | **24** | **/** | **/** | **NON AMESSO ALL'ISTRUTTORIA** |

| | | | | | | | | |
|---|---|---|---|---|---|---|---|---|
| **476** | **MASSERIA MONTE CALVO** | 54250709299 | BARI - Reg. Puglia | **€ 153.926,69** | **24** | **/** | **/** | **NON AMESSO ALL'ISTRUTTORIA** |
| **477** | **MEZZAPESA COSIMO** | 54250667638 | BARI - Reg. Puglia | **€ 201.881,44** | **24** | **/** | **/** | **NON AMESSO ALL'ISTRUTTORIA** |
| **478** | **SOC. AGR. TREMOLA DI BIANCO PAOLO E FRANCESCO** | 54250667372 | TARANTO - Reg. Puglia | **€ 291.932,40** | **24** | **/** | **/** | **NON AMESSO ALL'ISTRUTTORIA** |
| **479** | **AZ. AGR. "DEL CONTE" DEI F.LLI LELLA** | 54250671655 | BARI - Reg. Puglia | **€ 43.626,32** | **23,32** | **/** | **/** | **NON AMESSO ALL'ISTRUTTORIA** |
| **480** | **PATRUNO ROBERTA FLORA** | 54250665202 | BARI - Reg. Puglia | **€ 58.165,83** | **22,66** | **/** | **/** | **NON AMESSO ALL'ISTRUTTORIA** |
| **481** | **CISTERNINO MARTINO** | 54250704381 | TARANTO - Reg. Puglia | **€ 55.444,42** | **22,58** | **/** | **/** | **NON AMESSO ALL'ISTRUTTORIA** |
| **482** | **RENZULLI PASQUALE** | 54250670202 | FOGGIA - Reg. Puglia | **€ 37.115,74** | **22,56** | **/** | **/** | **NON AMESSO ALL'ISTRUTTORIA** |
| **483** | **MARINACCI ANGELO** | 54250714158 | BARI - Reg. Puglia | **€ 236.536,67** | **21,82** | **/** | **/** | **NON AMESSO ALL'ISTRUTTORIA** |

| | | | | | | | | |
|---|---|---|---|---|---|---|---|---|
| **484** | **BOCALE GIROLAMO** | 54250672570 | FOGGIA - Reg. Puglia | **€ 244.298,07** | **21,06** | **/** | **/** | **NON AMESSO ALL'ISTRUTTORIA** |
| **485** | **IAIA MARIA** | 54250711295 | BARI - Reg. Puglia | **€ 14.049,06** | **21** | **/** | **/** | **NON AMESSO ALL'ISTRUTTORIA** |
| **486** | **DI FORENZA ROSSELLA** | 54250713838 | BARI - Reg. Puglia | **€ 22.217,60** | **21** | **/** | **/** | **NON AMESSO ALL'ISTRUTTORIA** |
| **487** | **D'AMICO FRANCESCO** | 54250711212 | BARI - Reg. Puglia | **€ 31.798,79** | **21** | **/** | **/** | **NON AMESSO ALL'ISTRUTTORIA** |
| **488** | **BEVILACQUA VITO** | 54250704001 | BARI - Reg. Puglia | **€ 272.928,43** | **20,01** | **/** | **/** | **NON AMESSO ALL'ISTRUTTORIA** |
| **489** | **LA TORRE MICHELE** | 54250708812 | FOGGIA - Reg. Puglia | **€ 68.813,93** | **19,99** | **/** | **/** | **NON AMESSO ALL'ISTRUTTORIA** |
| **490** | **MANSUETO GIUSEPPE** | 54250713044 | BARI - Reg. Puglia | **€ 167.693,99** | **19,16** | **/** | **/** | **NON AMESSO ALL'ISTRUTTORIA** |
| **491** | **VITI DE ANGELIS ANTONELLO** | 54250687644 | BARI - Reg. Puglia | **€ 8.874,41** | **18,87** | **/** | **/** | **NON AMESSO ALL'ISTRUTTORIA** |

| | | | | | | | | |
|---|---|---|---|---|---|---|---|---|
| **492** | **LORUSSO INNOCENTE** | 54250628804 | BARI - Reg. Puglia | **€ 55.120,92** | **18,78** | **/** | **/** | **NON AMESSO ALL'ISTRUTTORIA** |
| **493** | **DANIELE SABINA** | 54250708218 | FOGGIA - Reg. Puglia | **€ 114.105,28** | **18,56** | **/** | **/** | **NON AMESSO ALL'ISTRUTTORIA** |
| **494** | **SOC. AGR. TELLA** | 54250680730 | FOGGIA - Reg. Puglia | **€ 33.168,67** | **17,63** | **/** | **/** | **NON AMESSO ALL'ISTRUTTORIA** |
| **495** | **GREENTIME** | 54250714679 | FOGGIA - Reg. Puglia | **€ 128.965,33** | **17,49** | **/** | **/** | **NON AMESSO ALL'ISTRUTTORIA** |
| **496** | **D'ONGHIA PIETRO** | 54250711055 | TARANTO - Reg. Puglia | **€ 100.227,36** | **17,29** | **/** | **/** | **NON AMESSO ALL'ISTRUTTORIA** |
| **497** | **FRANCHINI FRANCESCO** | 54250667570 | BARI - Reg. Puglia | **€ 33.641,98** | **17,2** | **/** | **/** | **NON AMESSO ALL'ISTRUTTORIA** |
| **498** | **DE LEO SAVERIO** | 54250714471 | BARI - Reg. Puglia | **€ 10.369,73** | **16,61** | **/** | **/** | **NON AMESSO ALL'ISTRUTTORIA** |
| **499** | **MARMO MASSIMO** | 54250701379 | BARI - Reg. Puglia | **€ 15.077,41** | **16** | **/** | **/** | **NON AMESSO ALL'ISTRUTTORIA** |

| | | | | | | | | |
|---|---|---|---|---|---|---|---|---|
| **500** | **MARMO ALESSANDRA** | 54250701353 | BARI - Reg. Puglia | **€ 15.199,36** | **16** | **/** | **/** | **NON AMESSO ALL'ISTRUTTORIA** |
| **501** | **GIGANTE MICHELE GAETANO** | 54250710008 | BARI - Reg. Puglia | **€ 55.884,29** | **16** | **/** | **/** | **NON AMESSO ALL'ISTRUTTORIA** |
| **502** | **RIZZI FRANCESCO** | 54250712970 | BARI - Reg. Puglia | **€ 134.965,57** | **16** | **/** | **/** | **NON AMESSO ALL'ISTRUTTORIA** |
| **503** | **BELLISARIO SALVATORE** | 54250625776 | LECCE - Reg. Puglia | **€ 160.128,45** | **15,91** | **/** | **/** | **NON AMESSO ALL'ISTRUTTORIA** |
| **504** | **CASAMASSIMA MARIA** | 54250674931 | BARI - Reg. Puglia | **€ 11.778,67** | **15,9** | **/** | **/** | **NON AMESSO ALL'ISTRUTTORIA** |
| **505** | **IACOVELLI MARIA LIBERA GIOVANNA** | 54250664452 | FOGGIA - Reg. Puglia | **€ 63.217,20** | **15,01** | **/** | **/** | **NON AMESSO ALL'ISTRUTTORIA** |
| **506** | **RONCALLI BENEDETTI MAURA** | 54250711493 | BARI - Reg. Puglia | **€ 52.178,60** | **13,31** | **/** | **/** | **NON AMESSO ALL'ISTRUTTORIA** |
| **507** | **GENTILE VITANTONIO** | 54250709703 | TARANTO - Reg. Puglia | **€ 26.363,52** | **13** | **/** | **/** | **NON AMESSO ALL'ISTRUTTORIA** |

| | | | | | | | | |
|---|---|---|---|---|---|---|---|---|
| **508** | **GENTILE GIOVANNI** | 54250633275 | TARANTO - Reg. Puglia | **€ 27.670,04** | **13** | **/** | **/** | **NON AMESSO ALL'ISTRUTTORIA** |
| **509** | **MASTRONARDI PAOLO** | 54250667612 | BARI - Reg. Puglia | **€ 29.273,70** | **13** | **/** | **/** | **NON AMESSO ALL'ISTRUTTORIA** |
| **510** | **SILVESTRI GIUSEPPE** | 54250633218 | BARI - Reg. Puglia | **€ 32.548,85** | **13** | **/** | **/** | **NON AMESSO ALL'ISTRUTTORIA** |
| **511** | **GENGA ANGELA** | 54250714224 | TARANTO - Reg. Puglia | **€ 35.901,07** | **13** | **/** | **/** | **NON AMESSO ALL'ISTRUTTORIA** |
| **512** | **NATILE MARIA VITA DOMENICA** | 54250714448 | BARI - Reg. Puglia | **€ 36.663,69** | **13** | **/** | **/** | **NON AMESSO ALL'ISTRUTTORIA** |
| **513** | **SOC. AGR. IL PINCIARINO** | 54250654263 | FOGGIA - Reg. Puglia | **€ 52.750,91** | **13** | **/** | **/** | **NON AMESSO ALL'ISTRUTTORIA** |
| **514** | **LOCOROTONDO VINCENZO** | 54250633309 | BARI - Reg. Puglia | **€ 65.204,56** | **13** | **/** | **/** | **NON AMESSO ALL'ISTRUTTORIA** |
| **515** | **PASQUARELLI CLAUDIA** | 54250658975 | FOGGIA - Reg. Puglia | **€ 236.063,34** | **13** | **/** | **/** | **NON AMESSO ALL'ISTRUTTORIA** |

| | | | | | | | | |
|---|---|---|---|---|---|---|---|---|
| **516** | **PASQUARELLI DANIELA** | 54250658991 | FOGGIA - Reg. Puglia | **€ 239.232,81** | **13** | **/** | **/** | **NON AMESSO ALL'ISTRUTTORIA** |
| **517** | **CICE RAFFAELE** | 54250667547 | BARI - Reg. Puglia | **€ 246.955,87** | **13** | **/** | **/** | **NON AMESSO ALL'ISTRUTTORIA** |
| **518** | **GUERRA ORAZIO** | 54250666242 | FOGGIA - Reg. Puglia | **€ 274.560,44** | **13** | **/** | **/** | **NON AMESSO ALL'ISTRUTTORIA** |
| **519** | **TANCREDI ANGELO** | 54250636773 | FOGGIA - Reg. Puglia | **€ 284.933,37** | **13** | **/** | **/** | **NON AMESSO ALL'ISTRUTTORIA** |
| **520** | **AGRICOLA F.LLI VENTURA S.S. DI VENTURA FRANCESCO E C.** | 54250705065 | BARI - Reg. Puglia | **€ 294.412,93** | **13** | **/** | **/** | **NON AMESSO ALL'ISTRUTTORIA** |

**Il Responsabile del Procedimento**

**Dott. Nicola Catalano**

**La Dirigente Sezione Attuazione Programmi Comunitari per l'Agricoltura**

**Dott.ssa Mariangela Lomastro**

**ALLEGATO "C" alla DAG n. 249 del 11/04/2022**

**Avviso Pubblico Sottomisura 8.3 -Sostegno ad interventi di prevenzione dei danni al patrimonio forestale causati dagli incendi, da calamità naturali ed eventi catastrofici - D.A.G. n. 144 del 10/07/2017**
**ELENCO DITTE/ENTI NON AMMISSIBILI AGLI AIUTI**

| ANAGRAFICA | | DDS - ISTRUTTORIA | | |
|---|---|---|---|---|
| **N.** | **DITTA/ENTE** | **BARCODE** | **Provincia** | **NOTE** |
| **1** | **ACAYA** | 54250670806 | LECCE - Reg. Puglia | **IRRICEVIBILE** |
| **2** | **CAMPING VILLAGE MAGIC SUMMER** | 54250657225 | FOGGIA - Reg. Puglia | **NON AMMISSIBILE** |
| **3** | **COMUNE DI BITETTO** | 54250705529 | BARI - Reg. Puglia | **IRRICEVIBILE** |
| **4** | **COMUNE DI CARLANTINO** | 54250713234 | FOGGIA - Reg. Puglia | **IRRICEVIBILE** |
| **5** | **CONSORZIO DI GESTIONE DI TORRE GUACETO** | 54250710172 | BRINDISI - Reg. Puglia | **IRRICEVIBILE** |
| **6** | **DE LEO MICHELE** | 54250714323 | BARI - Reg. Puglia | **NON AMMISSIBILE** |
| **7** | **GENTILE LUIGI** | 54250709539 | FOGGIA - Reg. Puglia | **ESCLUSIONE DD 356/2021** |

| | | | | |
|---|---|---|---|---|
| **8** | **GREEN AGENCY CENTRO CULTURALE** | 54250709455 | BARI - Reg. Puglia | **IRRICEVIBILE** |
| **9** | **GUERRA ROSANGELA** | 54250713093 | FOGGIA - Reg. Puglia | **RINUNCIATARIA** |
| **10** | **LOFRESE ARMANDO** | 54250714620 | BARI - Reg. Puglia | **IRRICEVIBILE** |
| **11** | **MAIOLINO NAZARIO** | 54250706881 | FOGGIA - Reg. Puglia | **RINUNCIATARIA** |
| **12** | **MASTROVALERIO MARIA INCORONATA** | 54250684492 | FOGGIA - Reg. Puglia | **IRRICEVIBILE** |
| **13** | **PANETTA GAETANO NICOLA** | 54250674444 | BARI - Reg. Puglia | **IRRICEVIBILE** |
| **14** | **PEPE MICHELE** | 54250692370 | FOGGIA - Reg. Puglia | **ESCLUSIONE DD 356/2021** |
| **15** | **POLISPORTIVA SANTERAMO ASSOCIAZIONE SPORTIVA DILETTANTISTICA** | 54250670210 | BARI - Reg. Puglia | **IRRICEVIBILE** |
| **16** | **SIMEONE MARIA** | 54250680078 | TARANTO - Reg. Puglia | **NON AMMISSIBILE** |
| **17** | **SOC. AGR. BOSCO LA CAVALLERIZZA** | 54250714299 | BARI - Reg. Puglia | **IRRICEVIBILE** |
| **18** | **SOC. AGR. F.LLI CASSESE** | 54250713515 | TARANTO - Reg. Puglia | **ESCLUSIONE DD 356/2021** |
| **19** | **SOC. AGR. LA SENTINELLA** | 54250702955 | BARI - Reg. Puglia | **NON AMMISSIBILE** |

| | | | | |
|---|---|---|---|---|
| **20** | **STAFFIERI FABIO** | 54250711519 | FOGGIA - Reg. Puglia | **ESCLUSIONE DD 356/2021** |
| **21** | **STICCHI SAVERIO** | 54250669964 | LECCE - Reg. Puglia | **CONFERMA A SEGUITO DI RICORSO** |
| **22** | **VARRASO GIUSEPPE** | 54250708069 | FOGGIA - Reg. Puglia | **ESCLUSIONE DD 356/2021** |
| **23** | **VENTURA ANGELA** | 54250673479 | FOGGIA - Reg. Puglia | **IRRICEVIBILE** |
| **24** | **VOLPE TOMMASO** | 54250676761 | FOGGIA - Reg. Puglia | **ESCLUSIONE DD 356/2021** |

**Il Responsabile del Procedimento**

**Dott. Nicola Catalano**

**La Dirigente Sezione Attuazione Programmi Comunitari per l'Agricoltura**

**Dott.ssa Mariangela Lomastro**

DETERMINAZIONE DEL DIRIGENTE SEZIONE ATTUAZIONE DEI PROGRAMMI COMUNITARI PER L'AGRICOLTURA 13 aprile 2022, n. 256

**Programma di Sviluppo Rurale 2014-2020.**
**Misura 01 - Trasferimento di conoscenze e azioni di informazione (art. 14 Reg. UE n. 1305/2013).**
**Sottomisura 1.2 "Sostegno ad attività dimostrative ed azioni di informazione". Avviso pubblico approvato con DAG n. 206 del 16/10/2017 pubblicata sul BURP n. 120 del 19/10/17 e ss. mm. ii..**
**Approvazione della non ammissibilità agli aiuti della domanda di sostegno n. 84250005182.**
**Soggetto Richiedente: CONFOSER - SOCIETA' CONSORTILE COOPERATIVA.**

**IL DIRIGENTE DELLA SEZIONE ATTUAZIONE DEI PROGRAMMI COMUNITARI PER L'AGRICOLTURA**

**VISTI** gli articoli 4 e 5 della L.R. n. 7/97;

**VISTA** la direttiva emanata con deliberazione di Giunta Regionale n. 3261 del 28/07/1998;

**VISTI** gli articoli 4 e 16 del D.Lgs 165/2001 e s.m.i.;

**VISTO** il Regolamento attuativo n. 20 del 20/06/2019 della Legge Regionale n. 15 del 20 giugno 2008 "Principi e linee guida in materia di trasparenza dell'attività amministrativa nella Regione Puglia";

**VISTO** l'articolo 18 del D.Lgs. 196/2003 "Codice in materia di protezione dei dati personali" in merito ai Principi applicabili ai trattamenti effettuati dai soggetti pubblici;

**VISTO** l'articolo 32 della Legge n. 69 del 18/06/2009 che prevede l'obbligo di sostituire la pubblicazione tradizionale all'Albo ufficiale con la pubblicazione di documenti digitali sui siti informatici;

**VISTO** il D.Lgs. n. 33 del 14/03/2013 "Riordino della disciplina riguardante il diritto di accesso civico e gli obblighi di pubblicità, trasparenza e diffusione di informazioni da parte delle pubbliche amministrazioni";

**VISTO** il Regolamento Regionale n. 13 del 04/06/2015, pubblicato nel Bollettino Ufficiale della Regione Puglia (BURP) n. 78 del 05/06/2015, che disciplina il procedimento amministrativo;

**VISTO** il Decreto del Presidente della Giunta Regionale n. 443 del 31/07/2015, pubblicato nel BURP n. 109 del 03/08/2015 e s.m.i.;

**VISTA** la DGR n. 1974 del 07/12/2020 di Approvazione Atto di Alta Organizzazione. Modello Organizzativo "MAIA 2.0";

**VISTO** il decreto del Presidente della Giunta regionale 22 gennaio 2021, n. 22 "Adozione di Alta Organizzazione. Modello Organizzativo "MAIA 2.0" e successive integrazioni e modiche;

**VISTA** la Deliberazione della Giunta Regionale della Puglia n. 1576 del 30/09/2021 con la quale è stata nominata la dott.ssa Mariangela Lomastro, Dirigente della Sezione Attuazione Programmi Comunitari per l'Agricoltura;

**VISTA** la Deliberazione n. 1612 del 11/10/2021 con la quale la Giunta Regionale ha nominato il Prof. Gianluca Nardone, Autorità di Gestione del Programma di Sviluppo Rurale 2014 – 2020 della Puglia;

**VISTA** la Determinazione della Dirigente della Sezione Attuazione dei programmi comunitari per l'agricoltura n. 478 del 29/12/2021 con la quale è stato conferito con decorrenza 01 gennaio 2022 – 31 dicembre 2022, tra gli altri, alla dott.ssa Giovanna D'Alessandro l'incarico di Responsabile di Raccordo (RR) delle Misure di formazione, innovazione e cooperazione;

**VISTA** la Determinazione della Dirigente della Sezione Attuazione dei programmi comunitari per l'agricoltura n. 163 del 25/02/2022 con la quale è stato conferito con decorrenza 01 marzo 2022 – 28 febbraio 2023, tra gli altri, alla dott.ssa Filomena Picca l'incarico di Responsabile di Misura 1 "Trasferimento di Conoscenze ed azioni di informazione";

*Sulla base dell'istruttoria espletata dalla Responsabile della Misura 01 "Trasferimento di conoscenze e azioni*

*di informazione", confermata dalla Responsabile di Raccordo delle Misure 1, 2 e 16, dalla quale emerge quanto segue:*

**VISTO** il Reg. (UE) n. 1303/2013, del 17 dicembre 2013, del Parlamento Europeo e del Consiglio, art. 14, recante disposizioni comuni sul FESR, sul FSE, sul Fondo di coesione, sul FEASR e sul FEAMP e disposizioni generali sul FESR, sul FSE, sul Fondo di coesione e sul FEAMP;

**VISTO** il Regolamento (CE) n. 1305/2013 del Parlamento Europeo e del Consiglio del 17 dicembre 2013, concernente il sostegno allo sviluppo rurale da parte del Fondo europeo agricolo per lo sviluppo rurale (FEASR) che abroga il regolamento (CE) n. 1698/2005 del Consiglio;

**VISTO** il Regolamento (UE) n. 651/2014 della Commissione, del 17 giugno 2014, che dichiara alcune categorie di aiuti compatibili con il mercato interno in applicazione degli articoli 107 e 108 del Trattato;

**VISTO** il Regolamento (UE) n. 702/2014 della Commissione del 25 giugno 2014 che dichiara compatibili con il mercato interno, in applicazione degli articoli 107 e 108 del trattato sul funzionamento dell'Unione europea, alcune categorie di aiuti nei settori agricolo e forestale e nelle zone rurali e che abroga il regolamento della Commissione (CE) n. 1857/2006;

**VISTO** il Regolamento Delegato (UE) n. 807/2014 della Commissione del 11/03/2014 che integra talune disposizioni del Reg. (UE) n. 1305/2013 del Parlamento europeo e del Consiglio sul sostegno allo sviluppo rurale da parte del FEASR;

**VISTO** il Regolamento di Esecuzione (UE) N. 808/2014 della Commissione del 17 luglio 2014 recante modalità di applicazione del regolamento (UE) n. 1305/2013 del Parlamento europeo e del Consiglio sul sostegno allo sviluppo rurale da parte del FEASR;

**VISTO** il Regolamento di esecuzione (UE) 809/2014 del 17 luglio 2014 recante modalità di applicazione del regolamento (UE) n. 1306/2013 del Parlamento europeo e del Consiglio per quanto riguarda il sistema integrato di gestione e di controllo, le misure di sviluppo rurale e la condizionalità;

**VISTO** il Programma di Sviluppo Rurale 2014-2020 della Regione Puglia approvato con Decisione della Commissione Europea C (2015) 8412 del 24/11/2015;

**VISTA** la Decisione della Commissione Europea del 24/11/2015, C(2015) 8412 che approva il Programma di Sviluppo Rurale 2014-2020 della Regione Puglia per il periodo di programmazione 2014/2020 ai fini della concessione di un sostegno da parte del FEASR;

**VISTA** la Deliberazione della Giunta Regionale n. 2424 del 30/12/2015, pubblicata sul BURP n. 3 del 19/01/2016, avente ad oggetto "Programma di Sviluppo Rurale della Regione Puglia 2014-2020. Approvazione definitiva e presa d'atto della Decisione della Commissione Europea del 24/11/2015, n. C (2015) 8412";

**VISTE** le Decisioni di Esecuzione della Commissione Europea n. C(2017) 499 del 25/01/2017, C(2017) 3154 del 05/05/2017, C(2017) 5454 del 27/07/2017, C(2017) 7387 del 31/10/2017, C(2018) 5917 del 06/09/2018, C(2019) 9243 del 16/12/2019, C(2020) 8283 del 20/11/2020, C(2021) 2595 del 09/04/2021 e C(2021) 7246 del 30/09/2021 che approvano la modifica del PSR della Puglia ai fini della concessione di un sostegno da parte del FEASR;

**VISTI** i criteri di selezione approvati dal Comitato di Sorveglianza del PSR Puglia 2014/2020 in data 16 marzo 2016 e con DAdG n. 191 del 15 giugno 2016, successivamente modificata con DAG n. 1, n. 145, n. 171, n. 265/2017 e n. 193 del 12.09.2018;

**VISTO** il Regolamento (UE) del Parlamento Europeo e del Consiglio n. 2393 del 13/12/2017, che modifica i Regolamenti (UE) n. 1305/2013, n. 1306/2013, n. 1307/2013, n. 1308/2013 e n. 652/2014;

**VISTA** la D.G.R. n. 1801 del 07/10/2019, che disciplina le riduzioni ed esclusioni per inadempienze dei beneficiari delle Misure non connesse alle superfici e agli animali;

**VISTA** la Determinazione dell'Autorità di Gestione del PSR PUGLIA n. 163 del 08/08/2017 avente ad oggetto

"*Regolamento (CE) n. 1305/2013 sul sostegno allo sviluppo rurale da parte del FEASR – Programma di Sviluppo Rurale 2014-2020 – Disciplina delle categorie di regimi di aiuti che rispettano le condizioni previste dal Reg. n. 702/2014, esentabili dall'obbligo di notifica di cui all'art. 108, paragrafo 3, del TFUE non rientranti nell'art. 42 del TFUE"* e la DAG. N. 266 del 28/11/2017 di modifica della stessa;

**VISTA** la comunicazione di esenzione di cui all'Allegato II del Reg. 702/14 – Informazioni relative agli Aiuti di Stato esentati alle condizioni previste nel presente regolamento della Mis. 1 "Trasferimento di conoscenze e azioni di informazione" trasmessa alla Commissione Europea e dalla stessa validata in data 03/10/2017 con numero Fascicolo di esenzione SA.49186;

**VISTA** la scheda della Misura 1 "Trasferimento di conoscenze e azioni di informazione" - Sottomisura 1.2 "Sostegno ad attività dimostrative ed azioni di informazione"

**CONSIDERATO** che con:

- Determinazione dell'Autorità di Gestione n. 206 del 16/10/2017 è stato approvato l'Avviso pubblico per la presentazione delle domande di sostegno per la Misura 1 - sottomisura 1.2;
- Determinazione dell'Autorità di Gestione n. 53 del 06/03/2018 è stata nominata la Commissione al fine di valutare i piani informativi e attribuire conseguentemente i punteggi ai sensi dei criteri di selezione;
- Determinazione dell'Autorità di Gestione n. 92 del 12/04/2018 è stato approvato l'elenco contenente n. 93 domande di sostegno ricevibili;
- Determinazione dell'Autorità di Gestione n. 224 del 17/10/2018, pubblicata nel BURP n. 138 del 25/10/2018, è stata approvata la graduatoria delle domande di sostegno, contemplate nell'Allegato A del predetto provvedimento con i relativi punteggi, nonché l'ammissione all'istruttoria tecnico-amministrativa delle prime 24 DDS (1° posizione ditta APROLI BARI – 24° posizione ditta CONSORZIO TASTE&TOUR IN MASSERIA);
- Determinazione dell'Autorità di Gestione n. 231 del 23/10/2018 sono stati ammessi all'istruttoria tecnico-amministrative ulteriori due domande di sostegno e precisamente i soggetti collocati in graduatoria alla posizione 25 - GAL PONTE LAMA SOC. CONS. A R.L. - ed alla posizione 26 - EUFORIA S.R.L.;
- Determinazione dell'Autorità di Gestione n. 14 del 06/02/2019 pubblicata nel BURP n. 18 del 04/02/2019 è stata disposta la Rimodulazione Finanziaria delle risorse assegnate agli AVVISI pubblici delle sottomisure 1.1, 1.2 e 1.3, in particolar modo è stata aumentata la dotazione finanziaria prevista nell'avviso pubblico della sottomisura 1.2 approvato con DAG n. 206 del 16/10/2017, portando complessivamente la dotazione finanziaria del predetto avviso pubblico ad €. 6.202.505,00;
- Determinazione dell'Autorità di Gestione n. 145 del 23/05/2019, pubblicata nel BURP n. 58 del 30/05/2019, è stato approvato lo scorrimento della graduatoria di cui alla D.A.G. n. 224 del 17/10/2018 e sono state ammesse all'istruttoria tecnico-amministrativa le relative domande di sostegno;

**CONSIDERATO** che il soggetto richiedente CONFOSER - SOCIETA' CONSORTILE COOPERATIVA, ha presentato, ai sensi dell'Avviso pubblico relativo alla Sottomisura 1.2, domanda di sostegno n. 84250005182;

**VISTA** la comunicazione di ammissione parziale di spesa trasmessa, tramite pec, al soggetto richiedente CONFOSER - SOCIETA' CONSORTILE COOPERATIVA, in data 07/07/21 con nota prot. n. 8448 del 07/07/21 e che a seguito di tale comunicazione non sono state prodotte controdeduzioni in merito;

**CONSIDERATO** che, preliminarmente alla concessione del contributo sono stati effettuati i dovuti controlli previsti dalla normativa comunitaria, nazionale e regionale e dallo stesso avviso pubblico della sm. 1.2;

**CONSIDERATO** che al soggetto richiedente CONFOSER - SOCIETA' CONSORTILE COOPERATIVA è stata inoltrata in data 23/03/2022, con nota prot. n. 4028, la comunicazione dei motivi ostativi all'accoglimento della DdS presentata **per mancato rispetto di quanto previsto al paragrafo 26 'DISPOSIZIONI GENERALI' dell'avviso in oggetto**, e che a seguito di tale comunicazione non sono state prodotte controdeduzioni in merito;

Per le motivazioni innanzi esposte, si propone:

• di prendere atto delle premesse che costituiscono parte integrante del presente provvedimento e che qui si intendono integralmente riportate;

• di approvare l'inammissibilità agli aiuti della domanda di sostegno presentata ai sensi dell'avviso pubblico relativo alla sottomisura 1.2 del PSR PUGLIA 2014/2020 dal soggetto richiedente **CONFOSER - SOCIETA' CONSORTILE COOPERATIVA**, con sede in **Foggia** alla **via Francesco Marinaccio n. 4D** - **C.F. 03213830718,** per mancato rispetto di quanto previsto al paragrafo 26 'DISPOSIZIONI GENERALI' dell'avviso in oggetto, come di seguito riportato:

| N. ID | Barcode DDS | CUAA | SPESA E CONTRIBUTO RICHIESTO | SPESA NON AMMESSA |
|---|---|---|---|---|
| **51** | **84250005182** | **03213830718** | **€. 74.991,00** | **€. 74.991,00** |

• di incaricare il Responsabile della MIS. 1 a notificare tramite pec al beneficiario il presente provvedimento.

**VERIFICA AI SENSI DEL D. Lgs 196/03 e 101/18**
**Garanzie alla riservatezza**

La pubblicazione dell'atto all'albo, salve le garanzie previste dalla legge 241/1990 in tema di accesso ai documenti amministrativi, avviene nel rispetto della tutela alla riservatezza dei cittadini, secondo quanto disposto dai D. Lgs 196/2003 e 101/2018 nonché dal Reg UE 2016/679 in materia di protezione delle persone fisiche con riguardo al trattamento dei dati personali e dal vigente regolamento regionale n. 5/2006 per il trattamento dei dati sensibili e giudiziari.
Ai fini della pubblicità legale, l'atto destinato alla pubblicazione è redatto in modo da evitare la diffusione di dati personali identificativi non necessari ovvero il riferimento a dati sensibili.

**ADEMPIMENTI CONTABILI**
**(ai sensi della L. R. n. 28/2001 e s.m.i.)**

Il presente provvedimento non comporta alcun mutamento qualitativo e quantitativo di entrata o di spesa né a carico del bilancio regionale né a carico di Enti per i cui debiti i creditori potrebbero rivalersi sulla Regione Puglia e che è escluso ogni onere aggiuntivo rispetto a quelli già autorizzati a valere sullo stanziamento previsto dal bilancio regionale.

I sottoscritti attestano che il procedimento istruttorio affidato è stato espletato nel rispetto delle norme vigenti e che il presente schema di determinazione è conforme alle risultanze istruttorie.

La Responsabile della Misura 1 del PSR 2014-2020
Dott.ssa Filomena Picca

La Responsabile di Raccordo delle Misure 1,2 e 16
Dott.ssa Giovanna D'Alessandro

Tutto ciò premesso, per le motivazioni sopra riportate, che vengono condivise, ritenuto di adottare la predetta proposta

**IL DIRIGENTE DELLA SEZIONE ATTUAZIONE DEI PROGRAMMI COMUNITARI PER L'AGRICOLTURA**

**DETERMINA**

• di prendere atto delle premesse che costituiscono parte integrante del presente provvedimento e che qui si intendono integralmente riportate;
• di approvare l'inammissibilità agli aiuti della domanda di sostegno presentata ai sensi dell'avviso pubblico relativo alla sottomisura 1.2 del PSR PUGLIA 2014/2020 dal soggetto richiedente **CONFOSER - SOCIETA' CONSORTILE COOPERATIVA**, con sede a Foggia in **via Francesco Marinaccio n. 4D** - **C.F. 03213830718,** per mancato rispetto di quanto previsto al paragrafo 26 'DISPOSIZIONI GENERALI' dell'avviso in oggetto, come di seguito riportato:

| N. ID | Barcode DDS | CUAA | SPESA E CONTRIBUTO RICHIESTO | SPESA NON AMMESSA |
|---|---|---|---|---|
| **51** | **84250005182** | **03213830718** | **€. 74.991,00** | **€. 74.991,00** |

• di incaricare il Responsabile della MIS. 1 a notificare tramite pec al beneficiario il presente provvedimento.
• di dare atto che questo provvedimento:
- è unicamente formato con mezzi informatici e firmato digitalmente e sarà conservato, ai sensi delle Linee Guida del Segretario generale della Giunta Regionale e del Segretario Generale del Presidente, prot. n. AOO_022/652 del 31.3.2020, sui sistemi informatici regionali CIFRA, Sistema Puglia e Diogene;
- sarà reso pubblico, ai sensi dell'art. 20 comma 3 del Decreto del Presidente della Giunta regionale n. 22 del 22.01.2021, mediante affissione per 10 giorni lavorativi a decorrere dalla data della sua adozione, all'Albo delle Determinazioni Dirigenziali tramite la piattaforma regionale CIFRA, ai sensi delle Linee Guida del Segretario generale della Giunta Regionale e del Segretario Generale del Presidente, prot. n. AOO_022/652 del 31.3.2020;
- sarà pubblicizzato nella sezione "Amministrazione trasparente", sotto sezione "Provvedimenti dirigenti amministrativi" del sito www.regione.puglia.it;
- sarà pubblicato nel:
- Bollettino Ufficiale della Regione Puglia;
- portale http://psr.regione.puglia.it;
- è composto da n. 7 (sette) facciate, ed è firmato ed adottato in formato digitale.

Il Dirigente di Sezione
Dott. LOMASTRO MARIANGELA

DETERMINAZIONE DEL DIRIGENTE SEZIONE ATTUAZIONE DEI PROGRAMMI COMUNITARI PER L'AGRICOLTURA 13 aprile 2022, n. 257

**Programma di Sviluppo Rurale 2014-2020. Misura 01 - Trasferimento di conoscenze e azioni di informazione (art. 14 Reg. UE n. 1305/2013).Sottomisura 1.1 "Sostegno ad azioni di formazione professionale e acquisizione di competenze". Avviso pubblico approvato con DAG n. 205 del 16/10/2017 (BURP n. 120 del 19/10/17).**

**Concessione degli aiuti.Beneficiario: CDQ ITALIA FORMAZIONE. CUP: B24D22000160009.**

**IL DIRIGENTE DELLA SEZIONE ATTUAZIONE DEI PROGRAMMI COMUNITARI PER L'AGRICOLTURA**

**VISTI** gli articoli 4 e 5 della L.R. n. 7/97;

**VISTA** la direttiva emanata con deliberazione di Giunta Regionale n. 3261 del 28/07/1998;

**VISTI** gli articoli 4 e 16 del D.Lgs 165/2001 e s.m.i.;

**VISTO** il Regolamento attuativo n. 20 del 20/06/2019 della Legge Regionale n. 15 del 20 giugno 2008 "Principi e linee guida in materia di trasparenza dell'attività amministrativa nella Regione Puglia";

**VISTO** l'articolo 18 del D.Lgs. 196/2003 "Codice in materia di protezione dei dati personali" in merito ai Principi applicabili ai trattamenti effettuati dai soggetti pubblici;

**VISTO** l'articolo 32 della Legge n. 69 del 18/06/2009 che prevede l'obbligo di sostituire la pubblicazione tradizionale all'Albo ufficiale con la pubblicazione di documenti digitali sui siti informatici;

**VISTO** il D.Lgs. n. 33 del 14/03/2013 "Riordino della disciplina riguardante il diritto di accesso civico e gli obblighi di pubblicità, trasparenza e diffusione di informazioni da parte delle pubbliche amministrazioni";

**VISTO** il Regolamento Regionale n. 13 del 04/06/2015, pubblicato nel Bollettino Ufficiale della Regione Puglia (BURP) n. 78 del 05/06/2015, che disciplina il procedimento amministrativo;

**VISTO** il Decreto del Presidente della Giunta Regionale n. 443 del 31/07/2015, pubblicato nel BURP n. 109 del 03/08/2015 e s.m.i.;

**VISTA** la DGR n. 1974 del 07/12/2020 di Approvazione Atto di Alta Organizzazione. Modello Organizzativo "MAIA 2.0";

**VISTO** il decreto del Presidente della Giunta regionale 22 gennaio 2021, n. 22 "Adozione di Alta Organizzazione. Modello Organizzativo "MAIA 2.0" e successive integrazioni e modiche;

**VISTE** le Linee guida per la gestione degli atti Dirigenziali come documenti originali informatici con il sistema CIFRA1, trasmesse dal Segretariato Generale della Giunta regionale con nota prot. A00_22 N. 652 del 31.03.2020;

**VISTA** la Deliberazione della Giunta Regionale della Puglia n. 1576 del 30/09/2021 con la quale è stata nominata la dott.ssa Mariangela Lomastro Dirigente della Sezione Attuazione Programmi Comunitari per l'Agricoltura;

**VISTA** la Deliberazione n. 1612 del 11/10/2021 con la quale la Giunta Regionale ha nominato il Prof. Gianluca Nardone Autorità di Gestione del Programma di Sviluppo Rurale 2014 – 2020 della Puglia;

**VISTA** la Determinazione della Dirigente della Sezione Attuazione dei programmi comunitari per l'agricoltura n. 478 del 29/12/2021 con la quale è stato conferito con decorrenza 01 gennaio 2022 – 31 dicembre 2022, tra gli altri, alla dott.ssa Giovanna D'Alessandro l'incarico di Responsabile di Raccordo (RR) delle Misure di formazione, innovazione e cooperazione;

**VISTA** la Determinazione della Dirigente della Sezione Attuazione dei programmi comunitari per l'agricoltura n. 163 del 25/02/2022 con la quale è stato conferito con decorrenza 01 marzo 2022 – 28 febbraio 2023, tra

gli altri, alla dott.ssa Filomena Picca l'incarico di Responsabile di Misura 1 'Trasferimento di Conoscenze ed azioni di informazione ' ;

*Sulla base dell'istruttoria espletata dalla Responsabile della Misura 01 "Trasferimento di conoscenze e azioni di informazione", confermata dalla Responsabile di Raccordo delle Misure 1, 2 e 16, dalla quale emerge quanto segue:*

**VISTO** il Reg. (UE) n. 1303/2013, del 17 dicembre 2013, del Parlamento Europeo e del Consiglio, art. 14, recante disposizioni comuni sul FESR, sul FSE, sul Fondo di coesione, sul FEASR e sul FEAMP e disposizioni generali sul FESR, sul FSE, sul Fondo di coesione e sul FEAMP;

**VISTO** il Regolamento (CE) n. 1305/2013 del Parlamento Europeo e del Consiglio del 17 dicembre 2013, concernente il sostegno allo sviluppo rurale da parte del Fondo europeo agricolo per lo sviluppo rurale (FEASR) che abroga il regolamento (CE) n. 1698/2005 del Consiglio;

**VISTO** il Regolamento (UE) n. 651/2014 della Commissione, del 17 giugno 2014, che dichiara alcune categorie di aiuti compatibili con il mercato interno in applicazione degli articoli 107 e 108 del Trattato;

**VISTO** il Regolamento (UE) n. 702/2014 della Commissione del 25 giugno 2014 che dichiara compatibili con il mercato interno, in applicazione degli articoli 107 e 108 del trattato sul funzionamento dell'Unione europea, alcune categorie di aiuti nei settori agricolo e forestale e nelle zone rurali e che abroga il regolamento della Commissione (CE) n. 1857/2006;

**VISTO** il Regolamento Delegato (UE) n. 807/2014 della Commissione del 11/03/2014 che integra talune disposizioni del Reg. (UE) n. 1305/2013 del Parlamento europeo e del Consiglio sul sostegno allo sviluppo rurale da parte del FEASR;

**VISTO** il Regolamento di Esecuzione (UE) N. 808/2014 della Commissione del 17 luglio 2014 recante modalità di applicazione del regolamento (UE) n. 1305/2013 del Parlamento europeo e del Consiglio sul sostegno allo sviluppo rurale da parte del FEASR;

**VISTO** il Regolamento di esecuzione (UE) 809/2014 del 17 luglio 2014 recante modalità di applicazione del regolamento (UE) n. 1306/2013 del Parlamento europeo e del Consiglio per quanto riguarda il sistema integrato di gestione e di controllo, le misure di sviluppo rurale e la condizionalità;

**VISTO** il Programma di Sviluppo Rurale 2014-2020 della Regione Puglia approvato con Decisione della Commissione Europea C (2015) 8412 del 24/11/2015;

**VISTA** la Decisione della Commissione Europea del 24/11/2015, C(2015) 8412 che approva il Programma di Sviluppo Rurale 2014-2020 della Regione Puglia per il periodo di programmazione 2014/2020 ai fini della concessione di un sostegno da parte del FEASR;

**VISTA** la Deliberazione della Giunta Regionale n. 2424 del 30/12/2015, pubblicata sul BURP n. 3 del 19/01/2016, avente ad oggetto "Programma di Sviluppo Rurale della Regione Puglia 2014-2020. Approvazione definitiva e presa d'atto della Decisione della Commissione Europea del 24/11/2015, n. C (2015) 8412";

**VISTE** le Decisioni di Esecuzione della Commissione Europea n. C(2017) 499 del 25/01/2017, C(2017) 3154 del 05/05/2017, C(2017) 5454 del 27/07/2017, C(2017) 7387 del 31/10/2017, C(2018) 5917 del 06/09/2018, C(2019) 9243 del 16/12/2019, C(2020) 8283 del 20/11/2020, C(2021) 2595 del 09/04/2021 e C(2021) 7246 del 30/09/2021 che approvano la modifica del PSR della Puglia ai fini della concessione di un sostegno da parte del FEASR;

**VISTI** i criteri di selezione approvati dal Comitato di Sorveglianza del PSR Puglia 2014/2020 in data 16 marzo 2016 e con DAdG n. 191 del 15 giugno 2016, successivamente modificata con DAG n. 1, n. 145, n. 171, n. 265/2017 e n. 193 del 12.09.2018;

**VISTO** il Regolamento (UE) del Parlamento Europeo e del Consiglio n. 2393 del 13/12/2017, che modifica i Regolamenti (UE) n. 1305/2013, n. 1306/2013, n. 1307/2013, n. 1308/2013 e n. 652/2014;

**VISTA** la D.G.R. n. 1.801 del 07/10/2019, che disciplina le riduzioni ed esclusioni per inadempienze dei beneficiari delle Misure non connesse alle superfici e agli animali;

**VISTA** la scheda della Misura 1 "Trasferimento di conoscenze e azioni di informazione" - Sottomisura 1.1 "Sostegno ad azioni di formazione professionale e acquisizione di competenze";

**CONSIDERATO** che:

- con Determinazione dell'Autorità di Gestione n. 205 del 16/10/2017, pubblicata sul BURP n. 120 del 19/10/2017, così come modificata e integrata con DAG n. 252 del 20/11/2017, n. 299 del 18/12/2017 e n. 27 del 19/01/2018, è stato approvato l'Avviso pubblico per la presentazione delle Domande di sostegno (DdS) – ai sensi della Sottomisura 1.1 del PSR 2014/2020 della Puglia;
- con Determinazione dell'Autorità di Gestione n. 54 del 06/03/2018 è stata nominata la Commissione al fine di valutare i progetti di formazione e attribuire conseguentemente i punteggi ai sensi dei criteri di selezione;
- con Determinazione dell'Autorità di Gestione n. 122 del 29/05/2018 è stato approvato l'elenco composto da n. 120 domande di sostegno ricevibili comprendenti n. **513** progetti formativi;
- con Determinazione dell'Autorità di Gestione n. 14 del 06/02/2019, pubblicata nel BURP n. 18 del 14/02/2019, sono state attribuite ulteriori risorse finanziarie, pari ad €. 6.207.012,00, all'Avviso pubblico per la presentazione delle domande di sostegno a valere sulla Sottomisura 1.1, la cui dotazione finanziaria diventa complessivamente pari ad €. 10.207.013,00;
- con Determinazione dell'Autorità di Gestione n. 184 del 20/06/2019 è stata approvata la graduatoria delle domande di sostegno dei progetti di formazione, comprendente in ordine di punteggio attribuito n. 301 progetti, e l'ammissione all'istruttoria tecnico amministrativa di n. 123 progetti con punteggio maggiore o uguale a 50;
- per effetto della predetta Determinazione dell'Autorità di Gestione n. 184 del 20/06/2019 e della Determinazione dell'Autorità di Gestione n. 209 del 03/07/2019 di rettifica, per n. 29 progetti, dello stato di ammissibilità all'istruttoria tecnico-amministrativa sono stati posti in uno stato di **"ammissibilità sospesa" n. 152** progetti con punteggio maggiore o uguale a 50, aventi destinatari finali i giovani insediati ai sensi della S.M. 6.1, a causa dei numerosi ricorsi pendenti davanti al TAR per la S.M 6.1, fattispecie che ha impedito di identificare la categoria di GIOVANI insediati;
- con Determinazione dell'Autorità di Gestione n. 228 del 12/07/2019 è stato differito il termine di presentazione della documentazione per i progetti formativi ammessi all'istruttoria tecnico-amministrativa al 05/08/2019;
- con Determinazione dell'Autorità di Gestione n. 350 del 21/06/2021 sono stati ammessi all'istruttoria tecnico-amministrativa n. **152** progetti di formazione con punteggio conseguito maggiore o uguale a 50, presenti in graduatoria approvata con D.A.G. n. 184 del 20/06/2019, con lo stato di "ammissibilità sospesa", e destinati ai giovani agricoltori insediati ai sensi della sm. 6.1, collocati fino alla 273a posizione in graduatoria;
- con Determinazione dell'Autorità di Gestione n. 438 del 27/07/2021 è stato differito al 30/08/2021 il termine di presentazione della documentazione prevista con D.A.G. n. 350 del 21/06/2021 precitata;
- con Determinazione dell'Autorità di Gestione n. 490 del 30/08/2021 è stato ulteriormente differito al 20/09/2021 il termine di presentazione della documentazione prevista con D.A.G. n. 350 del 21/06/2021;
- con Determinazione dell'Autorità di Gestione n. 129 del 11/02/2022 sono stati ammessi all'istruttoria tecnico-amministrativa ulteriori 26 progetti di formazione, come riportati nell'Allegato A alla D.A.G.

n. 184 del 20/06/19 e ss.mm.ii., collocati dalla 276a posizione in graduatoria e fino all'ultima posizione 301 con punteggio decrescente da 48 a 40, riportati nell'Allegato "1", parte integrante della determinazione n. 129;

**VISTA** la DDS n. 269 del 19 novembre 2020 avente ad oggetto *"Disposizioni attuative in materia di ricorso alla FAD (formazione a distanza) per gli interventi ammessi a finanziamento e differimento del termine per la conclusione dei corsi di formazione"* che disciplina la possibilità di ricorrere alla FAD SINCRONA nella misura del 100% consentendone l'utilizzo per tutta la durata dello stato di emergenza per epidemia da covid-19 e dunque fino al 31/03/2022;

**VISTA** la DDS n. 238 del 07/04/2022 che disciplina il ricorso alla FAD (formazione a distanza) per gli interventi ammessi a finanziamento con la S.M. 1.1 successivamente al 31/03/2022;

**VISTA** la Domanda di sostegno n. 84250006529 presentata da CDQ ITALIA FORMAZIONE in data 31/01/2018 con la quale è stato richiesto un contributo pari ad €.**€. 199.626,16** ai sensi della S.M. 1.1, per n. 8 progetti di formazione;

**CONSIDERATO** che con DAG. n. 185 del 20/06/2019 è stato approvato l'elenco dei progetti di formazione e domande di sostegno **non ammissibili all'istruttoria tecnico-amministrativa** e relativi all'avviso della S.M. 1.1 comprendente il progetto presentato da CDQ ITALIA FORMAZIONE dal titolo *'RINTRACCIABILITA' E TRACCIABILITA': STRUMENTI DI VALORIZZAZIONE DEI PRODOTTI AGROALIMENTARI - CERIGNOLA (FG)',* relativo alla DDS n. 84250006529, per l'importo di €. **25.961,60**;

**VISTA** l'istruttoria espletata dal RUP sui restanti n. 7 progetti di formazione che di seguito si riportano:

1. L'AGRICOLTURA BIOLOGICA: DALLA PRODUZIONE ALLA VENDITA - BARLETTA (BT);
2. LA GESTIONE DELLA PRODUZIONE DEL COMPARTO CEREALICOLO - CERIGNOLA (FG);
3. REGIMI DI QUALITA' DI PRODOTTO E DI PROCESSO - BARLETTA (BT);
4. TECNICHE COLTURALI E SOSTENIBILITA';
5. OLIVICOLTURA SOSTENIBILE;
6. IL COMPARTO CEREALICOLO BIOLOGICO -CANOSA (BT);
7. IL COMPARTO VITIVINICOLO: UNA PRODUZIONE INNOVATIVA E SOSTENIBILE - CANOSA (BT);

**CONSIDERATO CHE:**

- è stata acquisita in data 15/03/2022 la visura di vigenza sul soggetto beneficiario del presente provvedimento, da cui emerge che l'impresa non risulta essere in difficoltà ai sensi della normativa comunitaria sugli aiuti di stato per il salvataggio e la ristrutturazione di imprese in difficoltà (Comunicazione della Commissione 2014/C 249/01);
- il soggetto beneficiario del presente provvedimento non risulta essere presente nell'elenco dei soggetti tenuti alla restituzione degli aiuti illegittimi, e incompatibili con il mercato interno, oggetto di decisione di recupero della Commissione Europea a seguito di acquisizione della visura Deggendorf, dal Registro Nazionale degli Aiuti, in data 10/03/2022 n. VERCOR 17704648;
- per il soggetto beneficiario del presente provvedimento, risultano aiuti registrati nel periodo di riferimento per la verifica (01/01/10-30/03/22), ma con codici identificativi differenti ed i cui aiuti non afferiscono al progetto presentato per la sottomisura 1.1, come si evince dalla visura aiuti n. VERCOR: 17704644 del 10/03/2022;
- in data 21/03/2022 è stato acquisito il CUP n. B24D22000160009, codice che identifica il progetto d'investimento finalizzato a garantire la trasparenza e la tracciabilità dei flussi finanziari;
- in data 30/12/2021 è stato acquisito il DURC da cui si evince la regolarità contributiva del soggetto beneficiario del presente provvedimento;

**RITENUTO** necessario, per le motivazioni innanzi esposte, procedere alla concessione dell'aiuto della domande di sostegno presentata ai sensi dell'Avviso della SM. 1.1 si propone:

• di prendere atto delle premesse che costituiscono parte integrante del presente provvedimento e che qui si intendono integralmente riportate;
• di concedere al soggetto richiedente **CDQ ITALIA FORMAZIONE** con sede in **CANOSA DI PUGLIA (BT)** in **VIA A. DE GASPERI n. 178,** C.FISC.**: 90082060725**/ P.IVA: **07192680721,** il contributo pubblico come di seguito riportato:

| N. ID | Barcode DDS | CUAA | SPESA E CONTRIBUTO RICHIESTO | SPESA AMMESSA | CONTRIBUTO CONCESSO | CUP |
|---|---|---|---|---|---|---|
| 14 | 84250006529 | 90082060725 | €. 199.626,16 | €. 173.664,56 | €. 173.664,56 | B24D22000160009 |

• di specificare che gli interventi ammessi a finanziamento, in ossequio a quanto stabilito al paragrafo 10 - Tipologie degli investimenti e costi ammissibili - dell'Avviso pubblico sono riportati nell'Allegato A, parte integrante del presente provvedimento;
• di stabilire che:

a) il beneficiario entro 10 giorni dalla data di notifica del **presente** provvedimento è tenuto ad inviare tramite PEC, all'indirizzo: sm1.1attuazione@pec.rupar.puglia.it, la dichiarazione con la quale attesta di aver preso visione di quanto disposto nel provvedimento di concessione e l'accettazione del contributo, redatta secondo l'Allegato B, parte integrante del presente provvedimento;

b) il soggetto beneficiario è tenuto a trasmettere, tramite pec all'indirizzo: sm1.1attuazione@pec.rupar.puglia.it, **almeno 6 giorni prima della data prevista per l'inizio di ciascun corso di formazione**:

- gli estremi del conto corrente dedicato attivato ed intestato al soggetto beneficiario;
- il calendario delle attività didattiche completo di date, orari, sede, moduli didattici da trattare, secondo il format allegato all'avviso della SM. 1.1, per ciascun corso di formazione;
- la data di avvio per ogni singolo corso di formazione approvato, secondo il modello 'COMUNICAZIONE DI AVVIO ATTIVITA' FORMATIVA' allegato all'avviso della SM. 1.1;
- l'elenco dei docenti, tutor e responsabile di progetto, per ciascun corso di formazione, completo di dati anagrafici e del ruolo ricoperto;
- l'elenco degli iscritti, per ciascun corso di formazione, con indicazione delle imprese di appartenenza, completo di dati anagrafici dell'iscritto, codice fiscale e partita iva dell'impresa di appartenenza;
- in caso di sostituzione delle imprese partecipanti al corso di formazione o degli allievi (restando invariata l'azienda di appartenenza), nel rispetto di quanto previsto ai paragrafi 7 'Destinatari finali del progetto formativo' e 21 "Varianti in corso d'opera" dell'avviso in oggetto, il soggetto beneficiario deve trasmettere, entro 6 giorni prima della data prevista per l'inizio del corso di formazione, la scheda di adesione al corso debitamente compilata e sottoscritta dal rappresentante legale/titolare dall'impresa destinataria, redatta conformemente al Modello n. 5 allegato all'avviso della SM. 1.1;
- **in caso di ricorso alla FAD**, oltre alla documentazione sopra indicata, produrre, almeno 6 giorni prima della data prevista per l'inizio di ciascun corso di formazione:
  - la dichiarazione conforme all'allegato "B" prevista con la DDS n. 269 del 19/11/20;
  - una relazione illustrativa dettagliata contenente:
    - l'indicazione dei moduli didattici che saranno espletati con modalità FAD, gli strumenti e le modalità di gestione del servizio, specificando gli obiettivi di apprendimento, corrispondenti al progetto formativo approvato;
    - la descrizione delle modalità di valutazione dell'apprendimento durante il percorso di formazione a distanza, nel rispetto di quanto già previsto nel

progetto formativo approvato;

- l'indicazione del web link ed eventuali credenziali per poter accedere da remoto alla classe virtuale da parte dell'Ufficio regionale responsabile dei controlli;

- il calendario delle attività didattiche delle lezioni espletate con modalità FAD e delle lezioni espletate in presenza completo di date, orari, moduli didattici da trattare, secondo il format allegato all'avviso della SM. 1.1, per ciascun corso di formazione;

c) In caso di variazione del personale docente, a parità di esperienza professionale e didattica del docente precedentemente indicato nel progetto formativo secondo quanto previsto al paragrafo 21 "VARIANTI IN CORSO D'OPERA" dell'avviso in oggetto, l'ente di formazione dovrà inoltrare preventiva richiesta tramite pec, completa di curriculum vitae autocertificato del docente subentrante corredato dal suo documento di riconoscimento, almeno 6 giorni prima del suo utilizzo;

d) il soggetto beneficiario dovrà richiedere, almeno entro il giorno antecedente l'inizio di ogni singolo corso di formazione, presso l'ufficio del Responsabile di Mis. 1, la vidimazione del "Registro presenze giornaliero", composto da "n" fogli di registro presenze giornaliero necessari per lo svolgimento del singolo corso di formazione, redatto secondo il format allegato all'avviso pubblico, ed accompagnato dalla copertina "Registro presenze del corso di formazione …. ", redatta secondo l'allegato C, parte integrante del presente provvedimento;

e) il soggetto beneficiario dovrà trasmettere, dal suo indirizzo pec all'indirizzo sm1.1attuazione@pec.rupar.puglia.it, a conclusione dell'attività giornaliera di formazione svolta e **comunque entro le ore 24:00**, il foglio del registro giornaliero completo e compilato in ogni sua parte, sottoscritto con firma digitale del legale rappresentante del soggetto beneficiario del sostegno

f) **in caso di ricorso alla FAD**, il soggetto beneficiario dovrà trasmettere, dal suo indirizzo pec all'indirizzo sm1.1attuazione@pec.rupar.puglia.it, a conclusione dell'attività giornaliera di formazione svolta e **comunque entro le ore 24:00:**

- il registro presenze giornaliero firmato digitalmente dal legale rappresentante del soggetto beneficiario, redatto e compilato secondo il format allegato all'avviso pubblico, vidimato presso l'ufficio del Responsabile di MIS. 1, con indicazione degli allievi partecipanti ai corsi, dell'orario di entrata e di uscita degli stessi ad esclusione della firma degli allievi. La firma dei docenti, del tutor e del responsabile di progetto potrà essere autografa o apposta con firma digitale;

- griglia utenti per oggetto didattico estratta dalla piattaforma FAD , riportanti i *log* di sistema confermativi dell'accesso/uscita degli utenti (allievi, docenti e tutor) e dell'indirizzo IP degli stessi. Tale documento dovrà essere prodotto in formato *excel* e *pdf* (questo ultimo sottoscritto dal legale rappresentante del soggetto beneficiario) per ogni giornata formativa svolta.

g) eventuali modifiche al calendario dei corsi (variazioni date, orari ed attività didattica per ogni singola azione formativa), dovranno essere comunicate con documento firmato digitalmente, via pec all'indirizzo sm1.1attuazione@pec.rupar.puglia.it, almeno 2 giorni prima della data prevista per l'inizio della giornata formativa;

h) non sono ammissibili varianti del progetto formativo che comportino modifiche agli obiettivi, ai criteri di selezione ed ai requisiti che hanno reso l'iniziativa ammissibile a contributo tale da inficiarne la finanziabilità stessa, nel rispetto di quanto previsto al paragrafo 21 "Varianti in corso d'opera" dell'avviso in oggetto;

i) il termine entro il quale si dovrà concludere l'intervento formativo è fissato in 12 mesi decorrenti dalla data di notifica del presente provvedimento di concessione degli aiuti;

j) nel caso in cui l'allievo frequenti un numero di ore inferiore al 75% delle ore di formazione del corso ammesse per singolo destinatario, non sarà riconosciuto alcun contributo in relazione alla sua partecipazione al corso;

k) Il contributo pubblico riconosciuto a fronte dell'attività di formazione realizzata, sarà calcolato moltiplicando il numero dei partecipanti ammissibili (che hanno frequentato almeno il 75% delle ore ammesse) per il valore dell'unità di costo standard orario (UCS) prevista, per il numero di ore di corso effettivamente frequentate;

l) le richieste di erogazione del contributo (DDP), devono essere effettuate secondo le modalità previste da AGEA per la procedura dematerializzata nei termini e con modalità previsti dall'Avviso pubblico della sottomisura 1.1, utilizzando la modulistica pubblicata in formato editabile sul portale: https://psr.regione.puglia.it/;

m) il soggetto beneficiario potrà presentare una sola richiesta di erogazione (DDP) per stato di avanzamento lavori (SAL), rendicontando una spesa minima pari al 30% e massima dell'80% del contributo concesso, nel rispetto di quanto stabilito al punto n);

n) la Domanda di pagamento (DDP) di Stato avanzamento lavori (SAL) deve essere presentata solo qualora il/i corso/i di formazione rendicontato/i contempli/no destinatari che abbiano frequentato almeno il 75% delle ore di formazione del corso ammesse per destinatario;

o) tutte le transazioni dovranno essere identificate con il codice CUP assegnato al soggetto beneficiario ed indicato nel presente provvedimento;

p) alla domanda di pagamento di SAL o SALDO, il soggetto beneficiario, oltre la documentazione prevista ai paragrafi 20.1 e 20.2 dell'avviso in oggetto, deve allegare:

- il "registro presenze" per ciascun corso rendicontato;
- il prospetto "Report delle ore di formazione complessive fino al…" redatto secondo il format allegato all'avviso pubblico in oggetto, da produrre in formato pdf ed in formato excel, per ciascun corso di formazione rendicontato;
- il prospetto "Riepilogativo delle ore di presenza rendicontabili fino al…." redatto secondo il format allegato all'avviso pubblico in oggetto, da produrre in formato pdf ed in formato excel, per ciascun corso di formazione rendicontato;
- il prospetto "Quadro economico di riepilogo dei progetti formativi" redatto secondo il format allegato all'avviso pubblico in oggetto, da produrre in formato pdf ed in formato excel;
- il prospetto "Quadro economico di riepilogo dei progetti formativi" redatto secondo l'Allegato D al presente provvedimento, da produrre solo relativamente alle Domande di saldo, in formato pdf ed in formato excel;
- la griglia utenti riepilogativa per oggetto didattico (corso di formazione) contenente i LOG di sistema confermativi dell'accesso/uscita degli utenti (allievi, docenti e tutor) e dell'indirizzo IP degli stessi, per tutte le giornate formative, generate dalla piattaforma FAD/E-learning attestanti l'effettiva presenza degli allievi e dei docenti, **in formato *excel* e *pdf*** (questo ultimo sottoscritto dal legale rappresentante del soggetto beneficiario), in caso di ricorso alla FAD;

q) ulteriori previsioni relative alle modalità di trasmissione dei registri giornalieri e della documentazione prevista dal presente provvedimento e/o dall'avviso in oggetto, in relazione all'attuazione del progetto formativo e la sua rendicontazione potranno essere esplicitate da successivo provvedimento considerata la peculiarità dell'intervento e la relativa all'applicazione dell'UCS (costi standard);

r) l'erogazione dell'aiuto pubblico concesso, per la sottomisura 1.1 sarà effettuata dall'Organismo Pagatore (AGEA);

s) Le attività formative ed il contributo oggetto del presente provvedimento potranno essere oggetto di verifiche e di controlli sia durante lo svolgimento dell'attività formativa e sia successivamente alla chiusura e definizione amministrativa degli stessi. Qualora a seguito di controlli, a qualsiasi titolo e in qualunque momento effettuati, dovessero essere rilevate infrazioni e/o irregolarità e/o anomalie e/o difformità rispetto a quanto stabilito dalla normativa comunitaria, nazionale, regionale, nel Programma di Sviluppo Rurale e nell'Avviso Pubblico relativo alla SM. 1.1, saranno applicate riduzioni o esclusioni dagli aiuti in conformità di quanto stabilito dalla DGR n. 1801 del 07/10/2019;

t) il soggetto beneficiario è tenuto ad ottemperare a quant'altro previsto nell'Avviso pubblico approvato con DAG n. 205 del 16/10/17 e s.m.i.;

- di incaricare il Responsabile della MIS. 1 a comunicare tramite pec al beneficiario il presente provvedimento;

**VERIFICA AI SENSI DEL D. Lgs 196/03 e 101/18**
**Garanzie alla riservatezza**

La pubblicazione dell'atto all'albo, salve le garanzie previste dalla legge 241/1990 in tema di accesso ai documenti amministrativi, avviene nel rispetto della tutela alla riservatezza dei cittadini, secondo quanto disposto dai D. Lgs 196/2003 e 101/2018 nonché dal Reg UE 2016/679 in materia di protezione delle persone fisiche con riguardo al trattamento dei dati personali e dal vigente regolamento regionale n. 5/2006 per il trattamento dei dati sensibili e giudiziari.

Ai fini della pubblicità legale, l'atto destinato alla pubblicazione è redatto in modo da evitare la diffusione di dati personali identificativi non necessari ovvero il riferimento a dati sensibili.

**ADEMPIMENTI CONTABILI**
**(ai sensi della L. R. n. 28/2001 e s.m.i.)**

Il presente provvedimento non comporta alcun mutamento qualitativo e quantitativo di entrata o di spesa né a carico del bilancio regionale né a carico di Enti per i cui debiti i creditori potrebbero rivalersi sulla Regione Puglia e che è escluso ogni onere aggiuntivo rispetto a quelli già autorizzati a valere sullo stanziamento previsto dal bilancio regionale.

I sottoscritti attestano che il procedimento istruttorio affidato è stato espletato nel rispetto delle norme vigenti e che il presente schema di determinazione è conforme alle risultanze istruttorie.
La Responsabile della Misura 1 del PSR 2014-2020
Dott.ssa Filomena Picca

La Responsabile di Raccordo delle Misure 1,2 e 16
Dott.ssa Giovanna D'Alessandro

Tutto ciò premesso, per le motivazioni sopra riportate, che vengono condivise, ritenuto di adottare la predetta proposta

**IL DIRIGENTE DELLA SEZIONE ATTUAZIONE DEI PROGRAMMI COMUNITARI PER L'AGRICOLTURA**
**DETERMINA**

• di prendere atto delle premesse che costituiscono parte integrante del presente provvedimento e che qui si intendono integralmente riportate;
• di concedere al soggetto richiedente **CDQ ITALIA FORMAZIONE** con sede in **CANOSA DI PUGLIA (BT)** in **VIA A. DE GASPERI n. 178,** C.FISC.**: 90082060725**/ P.IVA: **07192680721,** il contributo pubblico come di seguito riportato:

| N. ID | Barcode DDS | CUAA | SPESA E CONTRIBUTO RICHIESTO | SPESA AMMESSA | CONTRIBUTO CONCESSO | CUP |
|---|---|---|---|---|---|---|
| 14 | 84250006529 | 90082060725 | €. 199.626,16 | €. 173.664,56 | €. 173.664,56 | B24D22000160009 |

• di specificare che gli interventi ammessi a finanziamento, in ossequio a quanto stabilito al paragrafo 10 - Tipologie degli investimenti e costi ammissibili - dell'Avviso pubblico sono riportati nell'Allegato A, parte integrante del presente provvedimento;

• di stabilire che:

a) il beneficiario entro 10 giorni dalla data di notifica del **presente** provvedimento è tenuto ad inviare tramite PEC, all'indirizzo: sm1.1attuazione@pec.rupar.puglia.it, la dichiarazione con la quale attesta di aver preso visione di quanto disposto nel provvedimento di concessione e l'accettazione del contributo, redatta secondo l'Allegato B, parte integrante del presente provvedimento;

b) il soggetto beneficiario è tenuto a trasmettere, tramite pec all'indirizzo: sm1.1attuazione@pec.rupar.puglia.it, **almeno 6 giorni prima della data prevista per l'inizio di ciascun corso di formazione**:

- gli estremi del conto corrente dedicato attivato ed intestato al soggetto beneficiario;
- il calendario delle attività didattiche completo di date, orari, sede, moduli didattici da trattare, secondo il format allegato all'avviso della SM. 1.1, per ciascun corso di formazione;
- la data di avvio per ogni singolo corso di formazione approvato, secondo il modello 'COMUNICAZIONE DI AVVIO ATTIVITA' FORMATIVA' allegato all'avviso della SM. 1.1;
- l'elenco dei docenti, tutor e responsabile di progetto, per ciascun corso di formazione, completo di dati anagrafici e del ruolo ricoperto;
- l'elenco degli iscritti, per ciascun corso di formazione, con indicazione delle imprese di appartenenza, completo di dati anagrafici dell'iscritto, codice fiscale e partita iva dell'impresa di appartenenza;
- in caso di sostituzione delle imprese partecipanti al corso di formazione o degli allievi (restando invariata l'azienda di appartenenza), nel rispetto di quanto previsto ai paragrafi 7 'Destinatari finali del progetto formativo' e 21 "Varianti in corso d'opera" dell'avviso in oggetto, il soggetto beneficiario deve trasmettere, entro 6 giorni prima della data prevista per l'inizio del corso di formazione, la scheda di adesione al corso debitamente compilata e sottoscritta dal rappresentante legale/titolare dall'impresa destinataria, redatta conformemente al Modello n. 5 allegato all'avviso della SM. 1.1;
- **in caso di ricorso alla FAD**, oltre alla documentazione sopra indicata, produrre, almeno 6 giorni prima della data prevista per l'inizio di ciascun corso di formazione:
  - la dichiarazione conforme all'allegato "B" prevista con la DDS n. 269 del 19/11/20;
  - una relazione illustrativa dettagliata contenente:
    - l'indicazione dei moduli didattici che saranno espletati con modalità FAD, gli strumenti e le modalità di gestione del servizio, specificando gli obiettivi di apprendimento, corrispondenti al progetto formativo approvato;
    - la descrizione delle modalità di valutazione dell'apprendimento durante il percorso di formazione a distanza, nel rispetto di quanto già previsto nel progetto formativo approvato;
    - l'indicazione del web link ed eventuali credenziali per poter accedere da remoto alla classe virtuale da parte dell'Ufficio regionale responsabile dei controlli;
  - il calendario delle attività didattiche delle lezioni espletate con modalità FAD e delle lezioni espletate in presenza completo di date, orari, moduli didattici da trattare, secondo il format allegato all'avviso della SM. 1.1, per ciascun corso di formazione;

c) in caso di variazione del personale docente, a parità di esperienza professionale e didattica del docente precedentemente indicato nel progetto formativo secondo quanto previsto al paragrafo 21 "VARIANTI IN CORSO D'OPERA" dell'avviso in oggetto, l'ente di formazione dovrà inoltrare preventiva richiesta tramite pec, completa di curriculum vitae autocertificato del docente subentrante corredato dal suo documento di riconoscimento, almeno 6 giorni prima del suo utilizzo;

d) il soggetto beneficiario dovrà richiedere, almeno entro il giorno antecedente l'inizio di ogni singolo corso di formazione, presso l'ufficio del Responsabile di Mis. 1, la vidimazione del

"Registro presenze giornaliero", composto da "n" fogli di registro presenze giornaliero necessari per lo svolgimento del singolo corso di formazione, redatto secondo il format allegato all'avviso pubblico, ed accompagnato dalla copertina "Registro presenze del corso di formazione …. ", redatta secondo l'allegato C, parte integrante del presente provvedimento;

e) il soggetto beneficiario dovrà trasmettere, dal suo indirizzo pec all'indirizzo sm1.1attuazione@pec.rupar.puglia.it, a conclusione dell'attività giornaliera di formazione svolta e comunque entro le ore 24:00, il foglio del registro giornaliero completo e compilato in ogni sua parte, sottoscritto con firma digitale del legale rappresentante del soggetto beneficiario del sostegno;

f) in caso di ricorso alla FAD, il soggetto beneficiario dovrà trasmettere, dal suo indirizzo pec all'indirizzo sm1.1attuazione@pec.rupar.puglia.it, a conclusione dell'attività giornaliera di formazione svolta e comunque entro le ore 24:00:

- il registro presenze giornaliero firmato digitalmente dal legale rappresentante del soggetto beneficiario, redatto e compilato secondo il format allegato all'avviso pubblico, vidimato presso l'ufficio del Responsabile di MIS. 1, con indicazione degli allievi partecipanti ai corsi, dell'orario di entrata e di uscita degli stessi ad esclusione della firma degli allievi. La firma dei docenti, del tutor e del responsabile di progetto potrà essere autografa o apposta con firma digitale;
- griglia utenti per oggetto didattico estratta dalla piattaforma FAD, riportanti i log di sistema confermativi dell'accesso/uscita degli utenti (allievi, docenti e tutor) e dell'indirizzo IP degli stessi. Tale documento dovrà essere prodotto in formato excel e pdf (questo ultimo sottoscritto dal legale rappresentante del soggetto beneficiario) per ogni giornata formativa svolta;

g) eventuali modifiche al calendario dei corsi (variazioni date, orari ed attività didattica per ogni singola azione formativa), dovranno essere comunicate con documento firmato digitalmente, via pec all'indirizzo sm1.1attuazione@pec.rupar.puglia.it, almeno 2 giorni prima della data prevista per l'inizio della giornata formativa;

h) non sono ammissibili varianti del progetto formativo che comportino modifiche agli obiettivi, ai criteri di selezione ed ai requisiti che hanno reso l'iniziativa ammissibile a contributo tale da inficiarne la finanziabilità stessa, nel rispetto di quanto previsto al paragrafo 21 "Varianti in corso d'opera" dell'avviso in oggetto;

i) il termine entro il quale si dovrà concludere l'intervento formativo è fissato in 12 mesi decorrenti dalla data di notifica del presente provvedimento di concessione degli aiuti;

j) nel caso in cui l'allievo frequenti un numero di ore inferiore al 75% delle ore di formazione del corso ammesse per singolo destinatario, non sarà riconosciuto alcun contributo in relazione alla sua partecipazione al corso;

k) Il contributo pubblico riconosciuto a fronte dell'attività di formazione realizzata, sarà calcolato moltiplicando il numero dei partecipanti ammissibili (che hanno frequentato almeno il 75% delle ore ammesse) per il valore dell'unità di costo standard orario (UCS) prevista, per il numero di ore di corso effettivamente frequentate;

l) le richieste di erogazione del contributo (DDP), devono essere effettuate secondo le modalità previste da AGEA per la procedura dematerializzata nei termini e con modalità previsti dall'Avviso pubblico della sottomisura 1.1, utilizzando la modulistica pubblicata in formato editabile sul portale: https://psr.regione.puglia.it/;

m) il soggetto beneficiario potrà presentare una sola richiesta di erogazione (DDP) per stato di avanzamento lavori (SAL), rendicontando una spesa minima pari al 30% e massima dell'80% del contributo concesso, nel rispetto di quanto stabilito al punto n);

n) la Domanda di pagamento (DDP) di Stato avanzamento lavori (SAL) deve essere presentata solo qualora il/i corso/i di formazione rendicontato/i contempli/no destinatari che abbiano frequentato almeno il 75% delle ore di formazione del corso ammesse per destinatario;

o) tutte le transazioni dovranno essere identificate con il codice CUP assegnato al soggetto beneficiario ed indicato nel presente provvedimento;

p) alla domanda di pagamento di SAL o SALDO, il soggetto beneficiario, oltre la documentazione prevista ai paragrafi 20.1 e 20.2 dell'avviso in oggetto, deve allegare:

- il “registro presenze” per ciascun corso rendicontato;
- il prospetto “Report delle ore di formazione complessive fino al…” redatto secondo il format allegato all’avviso pubblico in oggetto, da produrre in formato pdf ed in formato excel, per ciascun corso di formazione rendicontato;
- il prospetto “Riepilogativo delle ore di presenza rendicontabili fino al….” redatto secondo il format allegato all’avviso pubblico in oggetto, da produrre in formato pdf ed in formato excel, per ciascun corso di formazione rendicontato;
- il prospetto “Quadro economico di riepilogo dei progetti formativi” redatto secondo l’Allegato D al presente provvedimento, da produrre in formato pdf ed in formato excel;
- il prospetto “Quadro economico di riepilogo dei progetti formativi” redatto secondo l’Allegato D al presente provvedimento, da produrre solo relativamente alle Domande di saldo, in formato pdf ed in formato excel;
- la griglia utenti riepilogativa per oggetto didattico (corso di formazione) contenente i LOG di sistema confermativi dell’accesso/uscita degli utenti (allievi, docenti e tutor) e dell’indirizzo IP degli stessi, per tutte le giornate formative, generate dalla piattaforma FAD/E-learning attestanti l’effettiva presenza degli allievi e dei docenti, **in formato *excel*** **e *pdf*** (questo ultimo sottoscritto dal legale rappresentante del soggetto beneficiario), in caso di ricorso alla FAD;

q) ulteriori previsioni relative alle modalità di trasmissione dei registri giornalieri e della documentazione prevista dal presente provvedimento e/o dall’avviso in oggetto, in relazione all’attuazione del progetto formativo e la sua rendicontazione potranno essere esplicitate da successivo provvedimento considerata la peculiarità dell’intervento e la relativa all’applicazione dell’UCS (costi standard);

r) l’erogazione dell’aiuto pubblico concesso, per la sottomisura 1.1 sarà effettuata dall’Organismo Pagatore (AGEA);

s) Le attività formative ed il contributo oggetto del presente provvedimento potranno essere oggetto di verifiche e di controlli sia durante lo svolgimento dell’attività formativa e sia successivamente alla chiusura e definizione amministrativa degli stessi. Qualora a seguito di controlli, a qualsiasi titolo e in qualunque momento effettuati, dovessero essere rilevate infrazioni e/o irregolarità e/o anomalie e/o difformità rispetto a quanto stabilito dalla normativa comunitaria, nazionale, regionale, nel Programma di Sviluppo Rurale e nell’Avviso Pubblico relativo alla SM. 1.1, saranno applicate riduzioni o esclusioni dagli aiuti in conformità di quanto stabilito dalla DGR n. 1801 del 07/10/2019;

t) il soggetto beneficiario è tenuto ad ottemperare a quant’altro previsto nell’Avviso pubblico approvato con DAG n. 205 del 16/10/17 e s.m.i.;

• di incaricare il Responsabile della MIS. 1 a comunicare tramite pec al beneficiario il presente provvedimento;

• di dare atto che questo provvedimento:

- è unicamente formato con mezzi informatici e firmato digitalmente e sarà conservato, ai sensi delle Linee Guida del Segretario generale della Giunta Regionale e del Segretario Generale del Presidente, prot. n. AOO_022/652 del 31.3.2020, sui sistemi informatici regionali CIFRA, Sistema Puglia e Diogene;
- sarà reso pubblico, ai sensi dell’art. 20 comma 3 del Decreto del Presidente della Giunta regionale n. 22 del 22.01.2021, mediante affissione per 10 giorni lavorativi a decorrere dalla data della sua adozione, all’Albo delle Determinazioni Dirigenziali tramite la piattaforma regionale CIFRA, ai sensi delle Linee Guida del Segretario generale della Giunta Regionale e del Segretario Generale del Presidente, prot. n. AOO_022/652 del 31.3.2020;
- sarà pubblicizzato nella sezione “Amministrazione trasparente”, sotto sezione “Provvedimenti dirigenti amministrativi” del sito www.regione.puglia.it;
- sarà pubblicato nel:
- Bollettino Ufficiale della Regione Puglia;
- portale http://psr.regione.puglia.it;

Il presente provvedimento è composto da n. 15 (quindici) facciate, dall'Allegato A, composto da 1 (una) facciata, dall'Allegato B composto da n. 1 (una) facciata, dall'Allegato C composto da 1 (una) facciata, dall'Allegato D composto da 2 (due) facciate, ed è firmato ed adottato in formato digitale.

**Il Dirigente di Sezione**
**Dott. ssa Mariangela Lomastro**

**CDQ ITALIA FORMAZIONE**

ALLA DDS N. 257 DEL 13/04/2022

**INTERVENTI AMMESSI A FINANZIAMENTO**

| Barcode DDS | CUAA | CUP PROGETTO | DENOMINAZIONE CORSO DI FORMAZIONE | N. COMPLESSIVO PARTECIPANTI AMMESSI AL CORSO | GIOVANI INSEDIATI AI SENSI DELLA SM. 6.1 PSR PUGLIA | N. ORE DI FORMAZIONE AMMESSE PER SINGOLO PARTECIPANTE | N. MINIMO ORE DI FORMAZIONE DA FREQUENTARE PER SINGOLO PARTECIPANTE AI FINI DEL RICONOSCIMENTO DEL RELATIVO CONTRIBUTO (MIN. 75% DEL NUMERO DI ORE AMMESSE PER SINGOLO PARTECIPANTE) | SPESA AMMESSA PER IL TRASFERIMENTO DI CONOSCENZE | CONTRIBUTO RICHIESTO PER IL CORSO DI FORMAZIONE | SPESA AMMESSA E CONTRIBUTO CONCESSO PER IL CORSO DI FORMAZIONE |
|---|---|---|---|---|---|---|---|---|---|---|
| 84250006529 | 90082060725 | B24D22000160009 | L'AGRICOLTURA BIOLOGICA : DALLA PRODUZIONE ALLA VENDITA - BARLETTA (BT) | 20 | 6 | 66 | 49,50 | € 30.597,60 | € 30.597,60 | € 30.597,60 |
| | | | LA GESTIONE DELLA PRODUZIONE DEL COMPARTO CEREALICOLO - CERIGNOLA (FG) | 20 | 6 | 48 | 36,00 | € 22.252,80 | € 22.252,80 | € 22.252,80 |
| | | | REGIMI DI QUALITA' DI PRODOTTO E DI PROCESSO - BARLETTA (BT) | 20 | 6 | 42 | 31,50 | € 19.471,20 | € 19.471,20 | € 19.471,20 |
| | | | TECNICHE COLTURALI E SOSTENIBILITA' | 22 | 7 | 52 | 39,00 | € 26.517,92 | € 26.517,92 | € 26.517,92 |
| | | | OLIVICOLTURA SOSTENIBILE | 22 | 7 | 54 | 40,50 | € 27.537,84 | € 27.537,84 | € 27.537,84 |
| | | | IL COMPARTO CEREALICOLO BIOLOGICO -CANOSA (BT) | 20 | 14 | 52 | 39,00 | € 24.107,20 | € 24.107,20 | € 24.107,20 |
| | | | IL COMPARTO VITIVINICOLO : UNA PRODUZIONE INNOVATIVA E SOSTENIBILE - CANOSA (BT) | 20 | 14 | 50 | 37,50 | € 23.180,00 | € 23.180,00 | € 23.180,00 |
| | | | TOTALE PROGETTO | | | | | € 173.664,56 | € 173.664,56 | € 173.664,56 |

La DIRIGENTE DI SEZIONE
DOTT.SSA LOMASTRO MARIANGELA

LA RESPONSABILE DI RACCORDO MIS. 1, 2 E 16
DOTT.SSA D'ALESSANDRO GIOVANNA

LA RESPONSABILE DI MIS. 1
DOTT.SSA PICCA FILOMENA

**La Dirigente di Sezione - Dott.ssa Lomastro Mariangela**

**La Responsabile di Raccordo Mis. 1, 2 e 16 – Dott.ssa D'Alessandro Giovanna**

**La Responsabile di Mis. 1 – Dott.ssa Picca Filomena**

**ALLEGATO B – Accettazione contributo**

Alla Regione Puglia
Autorità di Gestione del PSR Puglia 2014/202020
Responsabile della SM. 1.1
Lungomare N. Sauro n. 45/47-70121 Bari

**PSR Puglia 2014-2020**

**Misura 01 – Trasferimento di conoscenze e azioni di informazione (art. 14 Reg. UE n. 1305/2013)**

**Sottomisura 1.1 " Sostegno ad azioni di formazione professionale e acquisizione di competenze ".**

**Avviso pubblico approvato con DAG n. 205 del 16/10/2017 (BURP n. 120 del 19/10/17)**

**Dichiarazione sostitutiva dell'atto di notorietà** (D.P.R. n. 445 del 28.12.2000)

Il/la sottoscritto/a (nome e cognome) _____nato/a _____Prov.(__) il _____ residente in _____ Prov. _____alla via/piazza _____ n. ____in qualità di legale rappresentante della _____, con sede in _____ alla Via _____ n. _____ P.Iva _____, consapevole delle sanzioni penali in caso di dichiarazioni false e della conseguente decadenza dai benefici eventualmente conseguiti (ai sensi degli artt. 75 e 76 D.P.R. 445/2000) sotto la propria responsabilità,

**DICHIARA**

- di aver preso visione di quanto disposto nel provvedimento di concessione e di attuare tutte le condizioni contenute nello stesso;
- di accettare il contributo regionale di euro …… assegnato con Determinazione Dirigenziale n. …… del ……, a parziale/totale copertura delle spese previste per la realizzazione dei seguenti progetti di formazione denominati:
  1)_____;
  2) _____;
  3)_____;
  4)_____;
  n)_____;
  presentato con DdS n. _____

……, lì …… Timbro e firma[1] del Legale Rappresentante

_____

[1] allegare fotocopia di un valido documento di identità del dichiarante.

**ALLEGATO C**

# REGIONE PUGLIA

## Dipartimento Agricoltura, Sviluppo Rurale e Ambiente

**Programma di Sviluppo Rurale (PSR) 2014-2020 Puglia**

**Articolo 14 del Regolamento (UE) n. 1305/2013**

**Misura 1 "Trasferimento di conoscenze e azioni di informazione "**

**Sottomisura 1.1 "Sostegno ad azioni di formazione professionale e acquisizione di competenze"**

**REGISTRO PRESENZE DEL CORSO DI FORMAZIONE**

**DAL_____AL_____**

| | |
|---|---|
| **DDS N.** | |
| **SOGGETTO PROPONENTE** | |
| **TITOLO DEL CORSO DI FORMAZIONE** | |
| **CUP PROGETTO** | |
| **DURATA COMPLESSIVA** | **N. ore di formazione:** |
| **SEDE DEL CORSO** | |

**IL PRESENTE ALLEGATO SI COMPONE DI N. 1 FOGLIO.**

**LA DIRIGENTE DI SEZIONE DOTT.SSA LOMASTRO MARIANGELA**

**LA RESPONSABILE DI RACCORDO MIS. 1,2 E 16 DOTT.SSA D'ALESSANDRO GIOVANNA**

**LA RESPONSABILE DI MIS. 1 DOTT.SSA PICCA FILOMENA**

**TIMBRO E FIRMA DEL RAPPRESENTANTE LEGALE**

_____

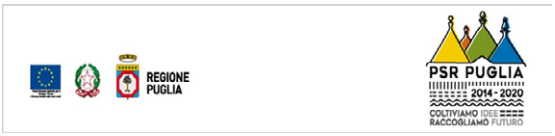


**Programma di Sviluppo Rurale (PSR) 2014-2020 Puglia**

**Misura 1 "Trasferimento di conoscenze e azioni di informazione"**

**AVVISO PUBBLICO PER LA PRESENTAZIONE DELLE DOMANDE DI SOSTEGNO DI CUI ALLA SOTTOMISURA 1.1**

**"Sostegno ad azioni di formazione professionale e acquisizione di competenze"**

**QUADRO ECONOMICO DI RIEPILOGO DEI PROGETTI FORMATIVI PRESENTATI CON LA DOMANDA DI PAGAMENTO DEL SALDO**

**DDS N. :** _____

**ENTE DI FORMAZIONE:** _____

**TITOLO DEL CORSO:** _____

**TIPOLOGIA DI CORSO (collettivo, FAD, individuale, coaching):** _____

**CODICE CORSO:** _____

**DURATA DEL CORSO:** **N. ore:** **dal** **al**

**SEDE DI SVOLGIMENTO DELL'ATTIVITA' FORMATIVA:** _____

**IL PRESENTE ALLEGATO SI COMPONE DI N. 2 FOGLI.**

**LA DIRIGENTE DI SEZIONE DOTT.SSA LOMASTRO MARIANGELA**

**LA RESPONSABILE DI RACCORDO MIS. 1,2 E 16 DOTT.SSA D'ALESSANDRO GIOVANNA**

**LA RESPONSABILE DI MIS. 1 DOTT.SSA PICCA FILOMENA**

| PROGETTI FORMATIVI | TOTALE ORE DI FORMAZIONE AMMESSE | CONTRIBUTO CONCESSO | TOTALE ORE DI FREQUENZA RENDICONTATE NEL 1° STATO DI AVANZAMENTO (con la 1a DDP) | COSTO STANDARD ORARIO DI RIFERIMENTO - UCS (SOLO PER I CORSI DI FORMAZIONE ) | COSTO ORARIO PER L'ATTIVITA' DI TRASFERIMENTO INDIVIDUALE O DI COACHING | CONTRIBUTO RICHIESTO CON IL 1° STATO DI AVANZAMENTO (con la 1a DDP) | TOTALE ORE DI FREQUENZA RENDICONTATE NELLA DDP DI SALDO | COSTO STANDARD ORARIO DI RIFERIMENTO - UCS (SOLO PER I CORSI DI FORMAZIONE ) | COSTO ORARIO PER L'ATTIVITA' DI TRASFERIMENTO INDIVIDUALE O DI COACHING | CONTRIBUTO TOTALE RICHIESTO | CONTRIBUTO RICHIESTO A SALDO NELLA DDP |
|---|---|---|---|---|---|---|---|---|---|---|---|
| | | | | | | | | | | | |
| | | | | | | | | | | | |
| | | | | | | | | | | | |
| | | | | | | | | | | | |
| | | | | | | | | | | | |
| | | | | | | | | | | | |

Data: _____

IL LEGALE RAPPRESENTANTE DELL'ENTE DI FORMAZIONE

_____

DETERMINAZIONE DEL DIRIGENTE SEZIONE ATTUAZIONE DEI PROGRAMMI COMUNITARI PER L'AGRICOLTURA 13 aprile 2022, n. 258

**Programma di Sviluppo Rurale 2014-2020. Misura 01 - Trasferimento di conoscenze e azioni di informazione (art. 14 Reg. UE n. 1305/2013). Sottomisura 1.1 "Sostegno ad azioni di formazione professionale e acquisizione di competenze". Avviso pubblico approvato con DAG n. 205 del 16/10/2017 (BURP n. 120 del 19/10/17).**

**Concessione degli aiuti.Beneficiario:ENFAP PUGLIA -CUP:B94D22000190009.**

**IL DIRIGENTE DELLA SEZIONE ATTUAZIONE DEI PROGRAMMI COMUNITARI PER L'AGRICOLTURA DEL PSR 2014-2020**

**VISTI** gli articoli 4 e 5 della L.R. n. 7/97;

**VISTA** la direttiva emanata con deliberazione di Giunta Regionale n. 3261 del 28/07/1998;

**VISTI** gli articoli 4 e 16 del D.Lgs 165/2001 e s.m.i.;

**VISTO** il Regolamento attuativo n. 20 del 20/06/2019 della Legge Regionale n. 15 del 20 giugno 2008 "Principi e linee guida in materia di trasparenza dell'attività amministrativa nella Regione Puglia";

**VISTO** l'articolo 18 del D.Lgs. 196/2003 "Codice in materia di protezione dei dati personali" in merito ai Principi applicabili ai trattamenti effettuati dai soggetti pubblici;

**VISTO** l'articolo 32 della Legge n. 69 del 18/06/2009 che prevede l'obbligo di sostituire la pubblicazione tradizionale all'Albo ufficiale con la pubblicazione di documenti digitali sui siti informatici;

**VISTO** il D.Lgs. n. 33 del 14/03/2013 "Riordino della disciplina riguardante il diritto di accesso civico e gli obblighi di pubblicità, trasparenza e diffusione di informazioni da parte delle pubbliche amministrazioni";

**VISTO** il Regolamento Regionale n. 13 del 04/06/2015, pubblicato nel Bollettino Ufficiale della Regione Puglia (BURP) n. 78 del 05/06/2015, che disciplina il procedimento amministrativo;

**VISTO** il Decreto del Presidente della Giunta Regionale n. 443 del 31/07/2015, pubblicato nel BURP n. 109 del 03/08/2015 e s.m.i.;

**VISTA** la DGR n. 1974 del 07/12/2020 di Approvazione Atto di Alta Organizzazione. Modello Organizzativo "MAIA 2.0";

**VISTO** il Decreto del Presidente della Giunta regionale 22 gennaio 2021, n. 22 "Adozione di Alta Organizzazione. Modello Organizzativo "MAIA 2.0" e successive integrazioni e modiche;

**VISTA** la Deliberazione della Giunta Regionale n. 1576 del 30/09/2021 con la quale la Giunta Regionale della Puglia ha conferito l'incarico di direzione della Sezione Attuazione dei Programmi Comunitari per l'Agricoltura alla Dott.ssa Mariangela Lomastro;

**VISTA** la Deliberazione della Giunta Regionale della Puglia n. 1612 del 11/10/2021 con la quale è stato assegnato al Prof. Gianluca Nardone l'incarico di Autorità di Gestione del Programma di Sviluppo Rurale 2014-2020;

**VISTA** la Determinazione della Dirigente della Sezione Attuazione dei programmi comunitari per l'agricoltura n. 478 del 29/12/2021 con la quale è stato conferito con decorrenza 01 gennaio 2022 – 31 dicembre 2022, tra gli altri, alla dott.ssa Giovanna D'Alessandro l'incarico di Responsabile di Raccordo (RR) delle Misure di formazione, innovazione e cooperazione;

**VISTA** la Determinazione della Dirigente della Sezione Attuazione dei programmi comunitari per l'agricoltura n. 163 del 25/02/2022 con la quale è stato conferito con decorrenza 01 marzo 2022 – 28 febbraio 2023, tra

gli altri, alla dott.ssa Filomena Picca l'incarico di Responsabile di Misura 1 "Trasferimento di Conoscenze ed azioni di informazione";

*Sulla base dell'istruttoria espletata dalla Responsabile della Misura 01 "Trasferimento di conoscenze e azioni di informazione", confermata dalla Responsabile di Raccordo delle Misure 1, 2 e 16, dalla quale emerge quanto segue:*

**VISTO** il Reg. (UE) n. 1303/2013, del 17 dicembre 2013, del Parlamento Europeo e del Consiglio, art. 14, recante disposizioni comuni sul FESR, sul FSE, sul Fondo di coesione, sul FEASR e sul FEAMP e disposizioni generali sul FESR, sul FSE, sul Fondo di coesione e sul FEAMP;

**VISTO** il Regolamento (CE) n. 1305/2013 del Parlamento Europeo e del Consiglio del 17 dicembre 2013, concernente il sostegno allo sviluppo rurale da parte del Fondo europeo agricolo per lo sviluppo rurale (FEASR) che abroga il regolamento (CE) n. 1698/2005 del Consiglio;

**VISTO** il Regolamento (UE) n. 651/2014 della Commissione, del 17 giugno 2014, che dichiara alcune categorie di aiuti compatibili con il mercato interno in applicazione degli articoli 107 e 108 del Trattato;

**VISTO** il Regolamento (UE) n. 702/2014 della Commissione del 25 giugno 2014 che dichiara compatibili con il mercato interno, in applicazione degli articoli 107 e 108 del trattato sul funzionamento dell'Unione europea, alcune categorie di aiuti nei settori agricolo e forestale e nelle zone rurali e che abroga il regolamento della Commissione (CE) n. 1857/2006;

**VISTO** il Regolamento Delegato (UE) n. 807/2014 della Commissione del 11/03/2014 che integra talune disposizioni del Reg. (UE) n. 1305/2013 del Parlamento europeo e del Consiglio sul sostegno allo sviluppo rurale da parte del FEASR;

**VISTO** il Regolamento di Esecuzione (UE) N. 808/2014 della Commissione del 17 luglio 2014 recante modalità di applicazione del regolamento (UE) n. 1305/2013 del Parlamento europeo e del Consiglio sul sostegno allo sviluppo rurale da parte del FEASR;

**VISTO** il Regolamento di esecuzione (UE) 809/2014 del 17 luglio 2014 recante modalità di applicazione del regolamento (UE) n. 1306/2013 del Parlamento europeo e del Consiglio per quanto riguarda il sistema integrato di gestione e di controllo, le misure di sviluppo rurale e la condizionalità;

**VISTO** il Programma di Sviluppo Rurale 2014-2020 della Regione Puglia approvato con Decisione della Commissione Europea C (2015) 8412 del 24/11/2015;

**VISTA** la Decisione della Commissione Europea del 24/11/2015, C(2015) 8412 che approva il Programma di Sviluppo Rurale 2014-2020 della Regione Puglia per il periodo di programmazione 2014/2020 ai fini della concessione di un sostegno da parte del FEASR;

**VISTA** la Deliberazione della Giunta Regionale n. 2424 del 30/12/2015, pubblicata sul BURP n. 3 del 19/01/2016, avente ad oggetto "Programma di Sviluppo Rurale della Regione Puglia 2014-2020. Approvazione definitiva e presa d'atto della Decisione della Commissione Europea del 24/11/2015, n. C (2015) 8412";

**VISTE** le Decisioni di Esecuzione della Commissione Europea n. C(2017) 499 del 25/01/2017, C(2017) 3154 del 05/05/2017, C(2017) 5454 del 27/07/2017, C(2017) 7387 del 31/10/2017, C(2018) 5917 del 06/09/2018, C(2019) 9243 del 16/12/2019, C(2020) 8283 del 20/11/2020, C(2021) 2595 del 09/04/2021 e C(2021) 7246 del 30/09/2021 che approvano la modifica del PSR della Puglia ai fini della concessione di un sostegno da parte del FEASR;

**VISTI** i criteri di selezione approvati dal Comitato di Sorveglianza del PSR Puglia 2014/2020 in data 16 marzo 2016 e con DAdG n. 191 del 15 giugno 2016, successivamente modificata con DAG n. 1, n. 145, n. 171, n. 265/2017 e n. 193 del 12.09.2018;

**VISTO** il Regolamento (UE) del Parlamento Europeo e del Consiglio n. 2393 del 13/12/2017, che modifica i Regolamenti (UE) n. 1305/2013, n. 1306/2013, n. 1307/2013, n. 1308/2013 e n. 652/2014;

**VISTA** la D.G.R. n. 1801 del 07/10/2019, che disciplina le riduzioni ed esclusioni per inadempienze dei beneficiari delle Misure non connesse alle superfici e agli animali;

**VISTA** la scheda della Misura 1 "Trasferimento di conoscenze e azioni di informazione" - Sottomisura 1.1 "Sostegno ad azioni di formazione professionale e acquisizione di competenze";

**CONSIDERATO** che:

- con Determinazione dell'Autorità di Gestione n. 205 del 16/10/2017, pubblicata sul BURP n. 120 del 19/10/2017, così come modificata e integrata con DAG n. 252 del 20/11/2017, n. 299 del 18/12/2017 e n. 27 del 19/01/2018, è stato approvato l'Avviso pubblico per la presentazione delle Domande di sostegno (DdS) – ai sensi della Sottomisura 1.1 del PSR 2014/2020 della Puglia;
- con Determinazione dell'Autorità di Gestione n. 54 del 06/03/2018 è stata nominata la Commissione al fine di valutare i progetti di formazione e attribuire conseguentemente i punteggi ai sensi dei criteri di selezione;
- con Determinazione dell'Autorità di Gestione n. 122 del 29/05/2018 è stato approvato l'elenco composto da n. 120 domande di sostegno ricevibili comprendenti n. **513** progetti formativi;
- con Determinazione dell'Autorità di Gestione n. 14 del 06/02/2019, pubblicata nel BURP n. 18 del 14/02/2019, sono state attribuite ulteriori risorse finanziarie, pari ad €. 6.207.012,00, all'Avviso pubblico per la presentazione delle domande di sostegno a valere sulla Sottomisura 1.1, la cui dotazione finanziaria diventa complessivamente pari ad €. 10.207.013,00;
- con Determinazione dell'Autorità di Gestione n. 184 del 20/06/2019 è stata approvata la graduatoria delle domande di sostegno dei progetti di formazione, comprendente in ordine di punteggio attribuito n. 301 progetti, e l'ammissione all'istruttoria tecnico amministrativa di n. 123 progetti con punteggio maggiore o uguale a 50;
- per effetto della predetta Determinazione dell'Autorità di Gestione n. 184 del 20/06/2019 e della Determinazione dell'Autorità di Gestione n. 209 del 03/07/2019 di rettifica, per n. 29 progetti, dello stato di ammissibilità all'istruttoria tecnico-amministrativa sono stati posti in uno stato di **"ammissibilità sospesa" n. 152** progetti con punteggio maggiore o uguale a 50, aventi destinatari finali i giovani insediati ai sensi della S.M. 6.1, a causa dei numerosi ricorsi pendenti davanti al TAR per la S.M 6.1, fattispecie che ha impedito di identificare la categoria di GIOVANI insediati;
- con Determinazione dell'Autorità di Gestione n. 228 del 12/07/2019 è stato differito il termine di presentazione della documentazione per i progetti formativi ammessi all'istruttoria tecnico-amministrativa al 05/08/2019;
- con Determinazione dell'Autorità di Gestione n. 350 del 21/06/2021 sono stati ammessi all'istruttoria tecnico-amministrativa n. **152** progetti di formazione con punteggio conseguito maggiore o uguale a 50, presenti in graduatoria approvata con D.A.G. n. 184 del 20/06/2019, con lo stato di "ammissibilità sospesa", e destinati ai giovani agricoltori insediati ai sensi della sm. 6.1, collocati fino alla 273a posizione in graduatoria;
- con Determinazione dell'Autorità di Gestione n. 438 del 27/07/2021 è stato differito al 30/08/2021 il termine di presentazione della documentazione prevista con D.A.G. n. 350 del 21/06/2021 precitata;
- con Determinazione dell'Autorità di Gestione n. 490 del 30/08/2021 è stato ulteriormente differito al 20/09/2021 il termine di presentazione della documentazione prevista con D.A.G. n. 350 del 21/06/2021;
- con Determinazione dell'Autorità di Gestione n. 129 del 11/02/2022 sono stati ammessi all'istruttoria tecnico-amministrativa ulteriori 26 progetti di formazione, come riportati nell'Allegato A alla D.A.G. n. 184 del 20/06/19 e ss.mm.ii., collocati dalla 276a posizione in graduatoria e fino all'ultima posizione 301 con punteggio decrescente da 48 a 40, riportati nell'Allegato "1", parte integrante della determinazione n. 129;

**VISTA** la DDS n. 269 del 19 novembre 2020 avente ad oggetto *"Disposizioni attuative in materia di ricorso alla FAD (formazione a distanza) per gli interventi ammessi a finanziamento e differimento del termine per la conclusione dei corsi di formazione"* che disciplina la possibilità di ricorrere alla FAD SINCRONA nella misura

del 100% consentendone l'utilizzo per tutta la durata dello stato di emergenza per epidemia da covid-19 e dunque fino al 31/03/2022;

**VISTA** la DDS n. 238 del 07/04/2022 che disciplina il ricorso alla FAD (formazione a distanza) per gli interventi ammessi a finanziamento con la S.M. 1.1 successivamente al 31/03/2022;

**VISTA** la Domanda di sostegno n. 84250004250 presentata da ENFAP PUGLIA in data 30/01/2018 con la quale è stato richiesto un contributo pari ad €. 60.163,50 ai sensi della S.M. 1.1, per n. 1 progetto di formazione;

**CONSIDERATO CHE:**

- il soggetto beneficiario del presente provvedimento non risulta essere presente nell'elenco dei soggetti tenuti alla restituzione degli aiuti illegittimi, e incompatibili con il mercato interno, oggetto di decisione di recupero della Commissione Europea a seguito di acquisizione della visura Deggendorf, dal Registro Nazionale degli Aiuti, in data 11/04/2022 n. VERCOR 18072046;

- per il soggetto beneficiario del presente provvedimento, risultano aiuti registrati nel periodo di riferimento per la verifica (01/01/10-01/05/22), ma con codici identificativi differenti ed i cui aiuti non afferiscono al progetto presentato per la sottomisura 1.1, come si evince dalla visura aiuti n. VERCOR: 18072042 del 11/04/2022;

- in data 11/04/2022 è stato acquisito il CUP n. B94D22000190009, codice che identifica il progetto d'investimento finalizzato a garantire la trasparenza e la tracciabilità dei flussi finanziari;

- in data 03/03/2022 è stato acquisito il DURC da cui si evince la regolarità contributiva del soggetto beneficiario del presente provvedimento;

RITENUTO necessario, per le motivazioni innanzi esposte, procedere alla concessione dell'aiuto delle domande di sostegno presentate ai sensi dell'Avviso della SM. 1.1 si propone di:

• di prendere atto delle premesse che costituiscono parte integrante del presente provvedimento e che qui si intendono integralmente riportate;
• di concedere al soggetto richiedente **ENPAF PUGLIA** con sede in **BARI** in **CORSO ALCIDE DE GASPERI, N. 258**, C. FISC.: **93232780721**, **il contributo pubblico di €. 60.163,50** e che di seguito si riporta:

| N. ID | Barcode DDS | CUAA | SPESA E CONTRIBUTO RICHESTO CON DDS | SPESA AMMISSIBILE | TOTALE CONTRIBUTO CONCESSO |
|---|---|---|---|---|---|
| **92** | **84250004250** | **93232780721** | **€. 60.163,50** | **€. 60.163,50** | **€. 60.163,50** |

• di specificare che gli interventi ammessi a finanziamento, in ossequio a quanto stabilito al paragrafo 10 - Tipologie degli investimenti e costi ammissibili - dell'Avviso pubblico sono riportati nell'Allegato A, parte integrante del presente provvedimento;
• di stabilire che:

a) il beneficiario entro 10 giorni dalla data di notifica del **presente** provvedimento è tenuto ad inviare tramite PEC, all'indirizzo: sm1.1attuazione@pec.rupar.puglia.it, la dichiarazione con la quale attesta di aver preso visione di quanto disposto nel provvedimento di concessione e l'accettazione del contributo, redatta secondo l'Allegato B, parte integrante del presente provvedimento;

b) il soggetto beneficiario è tenuto a trasmettere, tramite pec all'indirizzo: sm1.1attuazione@pec.rupar.puglia.it, **almeno 6 giorni prima della data prevista per l'inizio di ciascun corso di formazione**:

- gli estremi del conto corrente dedicato attivato ed intestato al soggetto beneficiario;
- il calendario delle attività didattiche completo di date, orari, sede, moduli didattici da trattare, secondo il format allegato all'avviso della SM. 1.1, per ciascun corso di formazione;
- la data di avvio per ogni singolo corso di formazione approvato, secondo il modello 'COMUNICAZIONE DI AVVIO ATTIVITA' FORMATIVA' allegato all'avviso della SM. 1.1;
- l'elenco dei docenti, tutor e responsabile di progetto, per ciascun corso di formazione, completo di dati anagrafici e del ruolo ricoperto;
- l'elenco degli iscritti, per ciascun corso di formazione, con indicazione delle imprese di appartenenza, completo di dati anagrafici dell'iscritto, codice fiscale e partita iva dell'impresa di appartenenza;
- in caso di sostituzione delle imprese partecipanti al corso di formazione o degli allievi (restando invariata l'azienda di appartenenza), nel rispetto di quanto previsto ai paragrafi 7 'Destinatari finali del progetto formativo' e 21 "Varianti in corso d'opera" dell'avviso in oggetto, il soggetto beneficiario deve trasmettere, entro 6 giorni prima della data prevista per l'inizio del corso di formazione, la scheda di adesione al corso debitamente compilata e sottoscritta dal rappresentante legale/titolare dall'impresa destinataria, redatta conformemente al Modello n. 5 allegato all'avviso della SM. 1.1;
- **in caso di ricorso alla FAD**, oltre alla documentazione sopra indicata, produrre, almeno 6 giorni prima della data prevista per l'inizio di ciascun corso di formazione:
  - la dichiarazione conforme all'allegato "B" prevista con la DDS n. 269 del 19/11/20;
  - una relazione illustrativa dettagliata contenente:
    - l'indicazione dei moduli didattici che saranno espletati con modalità FAD, gli strumenti e le modalità di gestione del servizio, specificando gli obiettivi di apprendimento, corrispondenti al progetto formativo approvato;
    - la descrizione delle modalità di valutazione dell'apprendimento durante il percorso di formazione a distanza, nel rispetto di quanto già previsto nel progetto formativo approvato;
    - l'indicazione del web link ed eventuali credenziali per poter accedere da remoto alla classe virtuale da parte dell'Ufficio regionale responsabile dei controlli;
  - il calendario delle attività didattiche delle lezioni espletate con modalità FAD e delle lezioni espletate in presenza completo di date, orari, moduli didattici da trattare, secondo il format allegato all'avviso della SM. 1.1, per ciascun corso di formazione;

c) In caso di variazione del personale docente, a parità di esperienza professionale e didattica del docente precedentemente indicato nel progetto formativo secondo quanto previsto al paragrafo 21 "VARIANTI IN CORSO D'OPERA" dell'avviso in oggetto, l'ente di formazione dovrà inoltrare preventiva richiesta tramite pec, completa di curriculum vitae autocertificato del docente subentrante corredato dal suo documento di riconoscimento, almeno 6 giorni prima del suo utilizzo;

d) il soggetto beneficiario dovrà richiedere, almeno entro il giorno antecedente l'inizio di ogni singolo corso di formazione, presso l'ufficio del Responsabile di Mis. 1, la vidimazione del "Registro presenze giornaliero", composto da "n" fogli di registro presenze giornaliero necessari per lo svolgimento del singolo corso di formazione, redatto secondo il format allegato all'avviso pubblico, ed accompagnato dalla copertina "Registro presenze del corso di formazione …. ", redatta secondo l'allegato C, parte integrante del presente provvedimento;

e) il soggetto beneficiario dovrà trasmettere, dal suo indirizzo pec all'indirizzo sm1.1attuazione@pec.rupar.puglia.it, a conclusione dell'attività giornaliera di formazione svolta e **comunque entro le ore 24:00**, il foglio del registro giornaliero completo e compilato in ogni sua parte, sottoscritto con firma digitale del legale rappresentante del soggetto beneficiario del sostegno

f) **in caso di ricorso alla FAD**, il soggetto beneficiario dovrà trasmettere, dal suo indirizzo pec all'indirizzo sm1.1attuazione@pec.rupar.puglia.it, a conclusione dell'attività giornaliera di formazione

svolta e **comunque entro le ore 24:00:**

- il registro presenze giornaliero firmato digitalmente dal legale rappresentante del soggetto beneficiario, redatto e compilato secondo il format allegato all'avviso pubblico, vidimato presso l'ufficio del Responsabile di MIS. 1, con indicazione degli allievi partecipanti ai corsi, dell'orario di entrata e di uscita degli stessi ad esclusione della firma degli allievi. La firma dei docenti, del tutor e del responsabile di progetto potrà essere autografa o apposta con firma digitale;
- griglia utenti per oggetto didattico estratta dalla piattaforma FAD , riportanti i *log* di sistema confermativi dell'accesso/uscita degli utenti (allievi, docenti e tutor) e dell'indirizzo IP degli stessi. Tale documento dovrà essere prodotto in formato *excel* e *pdf* (questo ultimo sottoscritto dal legale rappresentante del soggetto beneficiario) per ogni giornata formativa svolta.

g) eventuali modifiche al calendario dei corsi (variazioni date, orari ed attività didattica per ogni singola azione formativa), dovranno essere comunicate con documento firmato digitalmente, via pec all'indirizzo sm1.1attuazione@pec.rupar.puglia.it, almeno 2 giorni prima della data prevista per l'inizio della giornata formativa;

h) non sono ammissibili varianti del progetto formativo che comportino modifiche agli obiettivi, ai criteri di selezione ed ai requisiti che hanno reso l'iniziativa ammissibile a contributo tale da inficiarne la finanziabilità stessa, nel rispetto di quanto previsto al paragrafo 21 "Varianti in corso d'opera" dell'avviso in oggetto;

i) il termine entro il quale si dovrà concludere l'intervento formativo è fissato in 12 mesi decorrenti dalla data di notifica del presente provvedimento di concessione degli aiuti;

j) nel caso in cui l'allievo frequenti un numero di ore inferiore al 75% delle ore di formazione del corso ammesse per singolo destinatario, non sarà riconosciuto alcun contributo in relazione alla sua partecipazione al corso;

k) Il contributo pubblico riconosciuto a fronte dell'attività di formazione realizzata, sarà calcolato moltiplicando il numero dei partecipanti ammissibili (che hanno frequentato almeno il 75% delle ore ammesse) per il valore dell'unità di costo standard orario (UCS) prevista, per il numero di ore di corso effettivamente frequentate;

l) le richieste di erogazione del contributo (DDP), devono essere effettuate secondo le modalità previste da AGEA per la procedura dematerializzata nei termini e con modalità previsti dall'Avviso pubblico della sottomisura 1.1, utilizzando la modulistica pubblicata in formato editabile sul portale: https://psr.regione.puglia.it/;

m) il soggetto beneficiario potrà presentare una sola richiesta di erogazione (DDP) per stato di avanzamento lavori (SAL), rendicontando una spesa minima pari al 30% e massima dell'80% del contributo concesso, nel rispetto di quanto stabilito al punto n);

n) la Domanda di pagamento (DDP) di Stato avanzamento lavori (SAL) deve essere presentata solo qualora il/i corso/i di formazione rendicontato/i contempli/no destinatari che abbiano frequentato almeno il 75% delle ore di formazione del corso ammesse per destinatario;

o) tutte le transazioni dovranno essere identificate con il codice CUP assegnato al soggetto beneficiario ed indicato nel presente provvedimento;

p) alla domanda di pagamento di SAL o SALDO, il soggetto beneficiario, oltre la documentazione prevista ai paragrafi 20.1 e 20.2 dell'avviso in oggetto, deve allegare:

- il "registro presenze" per ciascun corso rendicontato;
- il prospetto "Report delle ore di formazione complessive fino al…" redatto secondo il format allegato all'avviso pubblico in oggetto, da produrre in formato pdf ed in formato excel, per ciascun corso di formazione rendicontato;
- il prospetto "Riepilogativo delle ore di presenza rendicontabili fino al…." redatto secondo il format allegato all'avviso pubblico in oggetto, da produrre in formato pdf ed in formato excel, per ciascun corso di formazione rendicontato;
- il prospetto "Quadro economico di riepilogo dei progetti formativi" redatto secondo l'Allegato D al presente provvedimento, da produrre in formato pdf ed in formato excel;

- il prospetto "Quadro economico di riepilogo dei progetti formativi" redatto secondo l'Allegato D al presente provvedimento, da produrre solo relativamente alle Domande di saldo, in formato pdf ed in formato excel;
- la griglia utenti riepilogativa per oggetto didattico (corso di formazione) contenente i LOG di sistema confermativi dell'accesso/uscita degli utenti (allievi, docenti e tutor) e dell'indirizzo IP degli stessi, per tutte le giornate formative, generate dalla piattaforma FAD/E-learning attestanti l'effettiva presenza degli allievi e dei docenti, **in formato *excel* e *pdf*** (questo ultimo sottoscritto dal legale rappresentante del soggetto beneficiario), in caso di ricorso alla FAD;

q) ulteriori previsioni relative alle modalità di trasmissione dei registri giornalieri e della documentazione prevista dal presente provvedimento e/o dall'avviso in oggetto, in relazione all'attuazione del progetto formativo e la sua rendicontazione potranno essere esplicitate da successivo provvedimento considerata la peculiarità dell'intervento e la relativa all'applicazione dell'UCS (costi standard);

r) l'erogazione dell'aiuto pubblico concesso, per la sottomisura 1.1 sarà effettuata dall'Organismo Pagatore (AGEA);

s) Le attività formative ed il contributo oggetto del presente provvedimento potranno essere oggetto di verifiche e di controlli sia durante lo svolgimento dell'attività formativa e sia successivamente alla chiusura e definizione amministrativa degli stessi. Qualora a seguito di controlli, a qualsiasi titolo e in qualunque momento effettuati, dovessero essere rilevate infrazioni e/o irregolarità e/o anomalie e/o difformità rispetto a quanto stabilito dalla normativa comunitaria, nazionale, regionale, nel Programma di Sviluppo Rurale e nell'Avviso Pubblico relativo alla SM. 1.1, saranno applicate riduzioni o esclusioni dagli aiuti in conformità di quanto stabilito dalla DGR n. 1801 del 07/10/2019;

t) il soggetto beneficiario è tenuto ad ottemperare a quant'altro previsto nell'Avviso pubblico approvato con DAG n. 205 del 16/10/17 e s.m.i.;

• di incaricare il Responsabile della MIS. 1 a comunicare tramite pec al beneficiario il presente provvedimento;

**VERIFICA AI SENSI DEL D. Lgs 196/03 e 101/18**
**Garanzie alla riservatezza**

La pubblicazione dell'atto all'albo, salve le garanzie previste dalla legge 241/1990 in tema di accesso ai documenti amministrativi, avviene nel rispetto della tutela alla riservatezza dei cittadini, secondo quanto disposto dai D. Lgs 196/2003 e 101/2018 nonché dal Reg UE 2016/679 in materia di protezione delle persone fisiche con riguardo al trattamento dei dati personali e dal vigente regolamento regionale n. 5/2006 per il trattamento dei dati sensibili e giudiziari.

Ai fini della pubblicità legale, l'atto destinato alla pubblicazione è redatto in modo da evitare la diffusione di dati personali identificativi non necessari ovvero il riferimento a dati sensibili.

**ADEMPIMENTI CONTABILI**
**(ai sensi della L. R. n. 28/2001 e s.m.i.)**

Il presente provvedimento non comporta alcun mutamento qualitativo e quantitativo di entrata o di spesa né a carico del bilancio regionale né a carico di Enti per i cui debiti i creditori potrebbero rivalersi sulla Regione Puglia e che è escluso ogni onere aggiuntivo rispetto a quelli già autorizzati a valere sullo stanziamento previsto dal bilancio regionale.

I sottoscritti attestano che il procedimento istruttorio affidato è stato espletato nel rispetto delle norme vigenti e che il presente schema di determinazione è conforme alle risultanze istruttorie.

La Responsabile della Misura 1 del PSR 2014-2020
Dott.ssa Filomena Picca

La Responsabile di Raccordo delle Misure 1,2 e 16
Dott.ssa Giovanna D'Alessandro

Tutto ciò premesso, per le motivazioni sopra riportate, che vengono condivise, ritenuto di adottare la predetta proposta

**IL DIRIGENTE DELLA SEZIONE ATTUAZIONE DEI PROGRAMMI COMUNITARI PER L'AGRICOLTURA**

**DETERMINA**

• di prendere atto delle premesse che costituiscono parte integrante del presente provvedimento e che qui si intendono integralmente riportate;
• di concedere al soggetto richiedente **ENPAF PUGLIA** con sede in **BARI** in **CORSO ALCIDE DE GASPERI, N. 258**, C. FISC.: **93232780721**, **il contributo pubblico di €. 60.163,50** e che di seguito si riporta:

| N. ID | Barcode DDS | CUAA | SPESA E CONTRIBUTO RICHESTO CON DDS | SPESA AMMISSIBILE | TOTALE CONTRIBUTO CONCESSO |
|---|---|---|---|---|---|
| **92** | **84250004250** | **93232780721** | **€. 60.163,50** | **€. 60.163,50** | **€. 60.163,50** |

• di specificare che gli interventi ammessi a finanziamento, in ossequio a quanto **stabilito** al paragrafo 10 - Tipologie degli investimenti e costi ammissibili - dell'Avviso pubblico sono riportati nell'Allegato A, parte integrante del presente provvedimento;
• di stabilire che:

a) il beneficiario entro 10 giorni dalla data di notifica del **presente** provvedimento è tenuto ad inviare tramite PEC, all'indirizzo: sm1.1attuazione@pec.rupar.puglia.it, la dichiarazione con la quale attesta di aver preso visione di quanto disposto nel provvedimento di concessione e l'accettazione del contributo, redatta secondo l'Allegato B, parte integrante del presente provvedimento;

b) il soggetto beneficiario è tenuto a trasmettere, tramite pec all'indirizzo: sm1.1attuazione@pec.rupar.puglia.it, **almeno 6 giorni prima della data prevista per l'inizio di ciascun corso di formazione**:

- gli estremi del conto corrente dedicato attivato ed intestato al soggetto beneficiario;
- il calendario delle attività didattiche completo di date, orari, sede, moduli didattici da trattare, secondo il format allegato all'avviso della SM. 1.1, per ciascun corso di formazione;
- la data di avvio per ogni singolo corso di formazione approvato, secondo il modello 'COMUNICAZIONE DI AVVIO ATTIVITA' FORMATIVA' allegato all'avviso della SM. 1.1;
- l'elenco dei docenti, tutor e responsabile di progetto, per ciascun corso di formazione, completo di dati anagrafici e del ruolo ricoperto;
- l'elenco degli iscritti, per ciascun corso di formazione, con indicazione delle imprese di appartenenza, completo di dati anagrafici dell'iscritto, codice fiscale e partita iva dell'impresa di appartenenza;
- in caso di sostituzione delle imprese partecipanti al corso di formazione o degli allievi (restando invariata l'azienda di appartenenza), nel rispetto di quanto previsto ai paragrafi 7 'Destinatari finali del progetto formativo' e 21 "Varianti in corso d'opera" dell'avviso in oggetto, il soggetto beneficiario deve trasmettere, entro 6 giorni prima della data

prevista per l'inizio del corso di formazione, la scheda di adesione al corso debitamente compilata e sottoscritta dal rappresentante legale/titolare dall'impresa destinataria, redatta conformemente al Modello n. 5 allegato all'avviso della SM. 1.1;

- **in caso di ricorso alla FAD**, oltre alla documentazione sopra indicata, produrre, almeno 6 giorni prima della data prevista per l'inizio di ciascun corso di formazione:
  - la dichiarazione conforme all'allegato "B" prevista con la DDS n. 269 del 19/11/20;
  - una relazione illustrativa dettagliata contenente:
    - l'indicazione dei moduli didattici che saranno espletati con modalità FAD, gli strumenti e le modalità di gestione del servizio, specificando gli obiettivi di apprendimento, corrispondenti al progetto formativo approvato;
    - la descrizione delle modalità di valutazione dell'apprendimento durante il percorso di formazione a distanza, nel rispetto di quanto già previsto nel progetto formativo approvato;
    - l'indicazione del web link ed eventuali credenziali per poter accedere da remoto alla classe virtuale da parte dell'Ufficio regionale responsabile dei controlli;
  - il calendario delle attività didattiche delle lezioni espletate con modalità FAD e delle lezioni espletate in presenza completo di date, orari, moduli didattici da trattare, secondo il format allegato all'avviso della SM. 1.1, per ciascun corso di formazione;

c) In caso di variazione del personale docente, a parità di esperienza professionale e didattica del docente precedentemente indicato nel progetto formativo secondo quanto previsto al paragrafo 21 "VARIANTI IN CORSO D'OPERA" dell'avviso in oggetto, l'ente di formazione dovrà inoltrare preventiva richiesta tramite pec, completa di curriculum vitae autocertificato del docente subentrante corredato dal suo documento di riconoscimento, almeno 6 giorni prima del suo utilizzo;

d) il soggetto beneficiario dovrà richiedere, almeno entro il giorno antecedente l'inizio di ogni singolo corso di formazione, presso l'ufficio del Responsabile di Mis. 1, la vidimazione del "Registro presenze giornaliero", composto da "n" fogli di registro presenze giornaliero necessari per lo svolgimento del singolo corso di formazione, redatto secondo il format allegato all'avviso pubblico, ed accompagnato dalla copertina "Registro presenze del corso di formazione …. ", redatta secondo l'allegato C, parte integrante del presente provvedimento;

e) il soggetto beneficiario dovrà trasmettere, dal suo indirizzo pec all'indirizzo sm1.1attuazione@pec.rupar.puglia.it, a conclusione dell'attività giornaliera di formazione svolta e comunque entro le ore 24:00, il foglio del registro giornaliero completo e compilato in ogni sua parte, sottoscritto con firma digitale del legale rappresentante del soggetto beneficiario del sostegno;

f) in caso di ricorso alla FAD, il soggetto beneficiario dovrà trasmettere, dal suo indirizzo pec all'indirizzo sm1.1attuazione@pec.rupar.puglia.it, a conclusione dell'attività giornaliera di formazione svolta e comunque entro le ore 24:00:

- il registro presenze giornaliero firmato digitalmente dal legale rappresentante del soggetto beneficiario, redatto e compilato secondo il format allegato all'avviso pubblico, vidimato presso l'ufficio del Responsabile di MIS. 1, con indicazione degli allievi partecipanti ai corsi, dell'orario di entrata e di uscita degli stessi ad esclusione della firma degli allievi. La firma dei docenti, del tutor e del responsabile di progetto potrà essere autografa o apposta con firma digitale;
- griglia utenti per oggetto didattico estratta dalla piattaforma FAD, riportanti i log di sistema confermativi dell'accesso/uscita degli utenti (allievi, docenti e tutor) e dell'indirizzo IP degli stessi. Tale documento dovrà essere prodotto in formato excel e pdf (questo ultimo sottoscritto dal legale rappresentante del soggetto beneficiario) per ogni giornata formativa svolta;

g) eventuali modifiche al calendario dei corsi (variazioni date, orari ed attività didattica per ogni singola azione formativa), dovranno essere comunicate con documento firmato digitalmente, via pec all'indirizzo sm1.1attuazione@pec.rupar.puglia.it, almeno 2 giorni prima della data prevista per l'inizio della giornata formativa;

h) non sono ammissibili varianti del progetto formativo che comportino modifiche agli obiettivi, ai criteri di selezione ed ai requisiti che hanno reso l'iniziativa ammissibile a contributo tale da inficiarne la finanziabilità stessa, nel rispetto di quanto previsto al paragrafo 21 "Varianti in corso d'opera" dell'avviso in oggetto;

i) il termine entro il quale si dovrà concludere l'intervento formativo è fissato in 12 mesi decorrenti dalla data di notifica del presente provvedimento di concessione degli aiuti;

j) nel caso in cui l'allievo frequenti un numero di ore inferiore al 75% delle ore di formazione del corso ammesse per singolo destinatario, non sarà riconosciuto alcun contributo in relazione alla sua partecipazione al corso;

k) Il contributo pubblico riconosciuto a fronte dell'attività di formazione realizzata, sarà calcolato moltiplicando il numero dei partecipanti ammissibili (che hanno frequentato almeno il 75% delle ore ammesse) per il valore dell'unità di costo standard orario (UCS) prevista, per il numero di ore di corso effettivamente frequentate;

l) le richieste di erogazione del contributo (DDP), devono essere effettuate secondo le modalità previste da AGEA per la procedura dematerializzata nei termini e con modalità previsti dall'Avviso pubblico della sottomisura 1.1, utilizzando la modulistica pubblicata in formato editabile sul portale: https://psr.regione.puglia.it/;

m) il soggetto beneficiario potrà presentare una sola richiesta di erogazione (DDP) per stato di avanzamento lavori (SAL), rendicontando una spesa minima pari al 30% e massima dell'80% del contributo concesso, nel rispetto di quanto stabilito al punto n);

n) la Domanda di pagamento (DDP) di Stato avanzamento lavori (SAL) deve essere presentata solo qualora il/i corso/i di formazione rendicontato/i contempli/no destinatari che abbiano frequentato almeno il 75% delle ore di formazione del corso ammesse per destinatario;

o) tutte le transazioni dovranno essere identificate con il codice CUP assegnato al soggetto beneficiario ed indicato nel presente provvedimento;

p) alla domanda di pagamento di SAL o SALDO, il soggetto beneficiario, oltre la documentazione prevista ai paragrafi 20.1 e 20.2 dell'avviso in oggetto, deve allegare:

- il "registro presenze" per ciascun corso rendicontato;
- il prospetto "Report delle ore di formazione complessive fino al…" redatto secondo il format allegato all'avviso pubblico in oggetto, da produrre in formato pdf ed in formato excel, per ciascun corso di formazione rendicontato;
- il prospetto "Riepilogativo delle ore di presenza rendicontabili fino al…." redatto secondo il format allegato all'avviso pubblico in oggetto, da produrre in formato pdf ed in formato excel, per ciascun corso di formazione rendicontato;
- il prospetto "Quadro economico di riepilogo dei progetti formativi" redatto secondo l'Allegato D al presente provvedimento, da produrre in formato pdf ed in formato excel;
- il prospetto "Quadro economico di riepilogo dei progetti formativi" redatto secondo l'Allegato D al presente provvedimento, da produrre solo relativamente alle Domande di saldo, in formato pdf ed in formato excel;
- la griglia utenti riepilogativa per oggetto didattico (corso di formazione) contenente i LOG di sistema confermativi dell'accesso/uscita degli utenti (allievi, docenti e tutor) e dell'indirizzo IP degli stessi, per tutte le giornate formative, generate dalla piattaforma FAD/E-learning attestanti l'effettiva presenza degli allievi e dei docenti, **in formato *excel*** **e *pdf*** (questo ultimo sottoscritto dal legale rappresentante del soggetto beneficiario), in caso di ricorso alla FAD;

q) ulteriori previsioni relative alle modalità di trasmissione dei registri giornalieri e della documentazione prevista dal presente provvedimento e/o dall'avviso in oggetto, in relazione all'attuazione del progetto formativo e la sua rendicontazione potranno essere esplicitate da successivo provvedimento considerata la peculiarità dell'intervento e la relativa all'applicazione dell'UCS (costi standard);

r) l'erogazione dell'aiuto pubblico concesso, per la sottomisura 1.1 sarà effettuata dall'Organismo Pagatore (AGEA);

s) Le attività formative ed il contributo oggetto del presente provvedimento potranno essere oggetto di verifiche e di controlli sia durante lo svolgimento dell'attività formativa e sia successivamente alla chiusura e definizione amministrativa degli stessi. Qualora a seguito di controlli, a qualsiasi titolo e in qualunque momento effettuati, dovessero essere rilevate infrazioni e/o irregolarità e/o anomalie e/o difformità rispetto a quanto stabilito dalla normativa comunitaria, nazionale, regionale, nel Programma di Sviluppo Rurale e nell'Avviso Pubblico relativo alla SM. 1.1, saranno applicate riduzioni o esclusioni dagli aiuti in conformità di quanto stabilito dalla DGR n. 1801 del 07/10/2019;

t) il soggetto beneficiario è tenuto ad ottemperare a quant'altro previsto nell'Avviso pubblico approvato con DAG n. 205 del 16/10/17 e s.m.i.;

• di incaricare il Responsabile della MIS. 1 a comunicare tramite pec al beneficiario il presente provvedimento;

• di dare atto che questo provvedimento:

- è unicamente formato con mezzi informatici e firmato digitalmente e sarà conservato, ai sensi delle Linee Guida del Segretario generale della Giunta Regionale e del Segretario Generale del Presidente, prot. n. AOO_022/652 del 31.3.2020, sui sistemi informatici regionali CIFRA, Sistema Puglia e Diogene;
- sarà reso pubblico, ai sensi dell'art. 20 comma 3 del Decreto del Presidente della Giunta regionale n. 22 del 22.01.2021, mediante affissione per 10 giorni lavorativi a decorrere dalla data della sua adozione, all'Albo delle Determinazioni Dirigenziali tramite la piattaforma regionale CIFRA, ai sensi delle Linee Guida del Segretario generale della Giunta Regionale e del Segretario Generale del Presidente, prot. n. AOO_022/652 del 31.3.2020;
- sarà pubblicizzato nella sezione "Amministrazione trasparente", sotto sezione "Provvedimenti dirigenti amministrativi" del sito www.regione.puglia.it;
- sarà pubblicato nel:
  - Bollettino Ufficiale della Regione Puglia;
  - portale http://psr.regione.puglia.it;

Il presente provvedimento è composto da n. 14 (quattordici) facciate, dall'Allegato A, composto da 1 (una) facciata, dall'Allegato B composto da n. 1 (una) facciata, dall'Allegato C composto da 1 (una) facciata, dall'Allegato D composto da 2 (due) facciate, ed è firmato ed adottato in formato digitale.

**Il Dirigente di Sezione**
**Dott. ssa Mariangela Lomastro**

MIS. 1- TRASFERIMENTO DI CONOSCENZE E AZIONI DI INFORMAZIONE
SM. 1.1 Sostegno ad azioni di formazione professionale e acquisizione di competenze

ALLEGATO A
INTERVENTI AMMESSI A FINANZIAMENTO

**ASSOCIAZIONE ENFAP PUGLIA**

ALLA DDS N. 258 DEL 13/04/2022

**INTERVENTI AMMESSI A FINANZIAMENTO**

| Barcode DDS | CUAA | CUP PROGETTO | DENOMINAZIONE CORSO DI FORMAZIONE | N. PARTECIPANTI AMMESSI AL CORSO | N. GIOVANI INSEDIATI AI SENSI DELLA SM. 6.1 PSR PUGLIA | N. ORE DI FORMAZIONE AMMESSE PER SINGOLO PARTECIPANTE | N. MINIMO ORE DI FORMAZIONE DA FREQUENTARE PER SINGOLO PARTECIPANTE AI FINI DEL RICONOSCIMENTO DEL RELATIVO CONTRIBUTO (MIN. 75% DEL NUMERO DI ORE AMMESSE PER SINGOLO PARTECIPANTE) | CONTRIBUTO RICHIESTO PER IL CORSO DI FORMAZIONE | SPESA AMMESSA E CONTRIBUTO CONCESSO PER IL CORSO DI FORMAZIONE |
|---|---|---|---|---|---|---|---|---|---|
| 84250004250 | 93232780721 | B94D22000190009 | GERMOGLI DI SAPERI - Bari | 19 | 19 | 150 | 112,50 | € 60.163,50 | € 60.163,50 |
| | | | TOTALE PROGETTO | | | | | € 60.163,50 | € 60.163,50 |

LA DIRIGENTE DI SEZIONE
DOTT.SSA LOMASTRO MARIANGELA

LA RESPONSABILE DI RACCORDO MIS. 1, 2 E 16
DOTT.SSA D'ALESSANRO GIOVANNA

LA RESPONSABILE DI MIS. 1
DOTT.SSA PICCA FILOMENA

**La Dirigente di Sezione - Dott.ssa Lomastro Mariangela**

**La Responsabile di Raccordo Mis. 1, 2 e 16 – Dott.ssa D'Alessandro Giovanna**

**La Responsabile di Mis. 1 – Dott.ssa Picca Filomena**

**ALLEGATO B – Accettazione contributo**

Alla Regione Puglia
Autorità di Gestione del PSR Puglia 2014/202020
Responsabile della SM. 1.1
Lungomare N. Sauro n. 45/47-70121 Bari

**PSR Puglia 2014-2020**

**Misura 01 – Trasferimento di conoscenze e azioni di informazione (art. 14 Reg. UE n. 1305/2013)**

**Sottomisura 1.1 " Sostegno ad azioni di formazione professionale e acquisizione di competenze ".**

**Avviso pubblico approvato con DAG n. 205 del 16/10/2017 (BURP n. 120 del 19/10/17)**

**Dichiarazione sostitutiva dell'atto di notorietà** (D.P.R. n. 445 del 28.12.2000)

Il/la sottoscritto/a (nome e cognome) _____nato/a _____Prov.(__) il _____ residente in _____ Prov. _____alla via/piazza _____ n. ____in qualità di legale rappresentante della _____, con sede in _____ alla Via _____ n. _____ P.Iva _____, consapevole delle sanzioni penali in caso di dichiarazioni false e della conseguente decadenza dai benefici eventualmente conseguiti (ai sensi degli artt. 75 e 76 D.P.R. 445/2000) sotto la propria responsabilità,

**DICHIARA**

- di aver preso visione di quanto disposto nel provvedimento di concessione e di attuare tutte le condizioni contenute nello stesso;
- di accettare il contributo regionale di euro …… assegnato con Determinazione Dirigenziale n. …… del ……, a parziale/totale copertura delle spese previste per la realizzazione dei seguenti progetti di formazione denominati:
  1)_____;
  2) _____;
  3)_____;
  4)_____;
  n)_____;
  presentato con DdS n. _____

……, lì …… Timbro e firma[1] del Legale Rappresentante

_____

[1] allegare fotocopia di un valido documento di identità del dichiarante.

**ALLEGATO C**

# REGIONE PUGLIA

## Dipartimento Agricoltura, Sviluppo Rurale e Ambiente

**Programma di Sviluppo Rurale (PSR) 2014-2020 Puglia**

**Articolo 14 del Regolamento (UE) n. 1305/2013**

**Misura 1 "Trasferimento di conoscenze e azioni di informazione "**

**Sottomisura 1.1 "Sostegno ad azioni di formazione professionale e acquisizione di competenze"**

**REGISTRO PRESENZE DEL CORSO DI FORMAZIONE**

**DAL_____AL_____**

| | |
|---|---|
| **DDS N.** | |
| **SOGGETTO PROPONENTE** | |
| **TITOLO DEL CORSO DI FORMAZIONE** | |
| **CUP PROGETTO** | |
| **DURATA COMPLESSIVA** | **N. ore di formazione:** |
| **SEDE DEL CORSO** | |

**IL PRESENTE ALLEGATO SI COMPONE DI N. 1 FOGLIO.**

**LA DIRIGENTE DI SEZIONE DOTT.SSA LOMASTRO MARIANGELA**

**LA RESPONSABILE DI RACCORDO MIS. 1,2 E 16 DOTT.SSA D'ALESSANDRO GIOVANNA**

**LA RESPONSABILE DI MIS. 1 DOTT.SSA PICCA FILOMENA**

**TIMBRO E FIRMA DEL RAPPRESENTANTE LEGALE**

_____

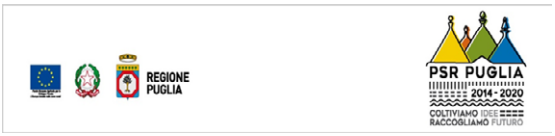


**Programma di Sviluppo Rurale (PSR) 2014-2020 Puglia**

**Misura 1 "Trasferimento di conoscenze e azioni di informazione"**

**AVVISO PUBBLICO PER LA PRESENTAZIONE DELLE DOMANDE DI SOSTEGNO DI CUI ALLA SOTTOMISURA 1.1**

**"Sostegno ad azioni di formazione professionale e acquisizione di competenze"**

**QUADRO ECONOMICO DI RIEPILOGO DEI PROGETTI FORMATIVI PRESENTATI CON LA DOMANDA DI PAGAMENTO DEL SALDO**

**DDS N. :** _____

**ENTE DI FORMAZIONE:** _____

**TITOLO DEL CORSO:** _____

**TIPOLOGIA DI CORSO (collettivo, FAD, individuale, coaching):** _____

**CODICE CORSO:** _____

**DURATA DEL CORSO:** **N. ore:** **dal** **al**

**SEDE DI SVOLGIMENTO DELL'ATTIVITA' FORMATIVA:** _____

**IL PRESENTE ALLEGATO SI COMPONE DI N. 2 FOGLI.**

**LA DIRIGENTE DI SEZIONE DOTT.SSA LOMASTRO MARIANGELA**

**LA RESPONSABILE DI RACCORDO MIS. 1,2 E 16 DOTT.SSA D'ALESSANDRO GIOVANNA**

**LA RESPONSABILE DI MIS. 1 DOTT.SSA PICCA FILOMENA**

| PROGETTI FORMATIVI | TOTALE ORE DI FORMAZIONE AMMESSE | CONTRIBUTO CONCESSO | TOTALE ORE DI FREQUENZA RENDICONTATE NEL 1° STATO DI AVANZAMENTO (con la 1a DDP) | COSTO STANDARD ORARIO DI RIFERIMENTO - UCS (SOLO PER I CORSI DI FORMAZIONE ) | COSTO ORARIO PER L'ATTIVITA' DI TRASFERIMENTO INDIVIDUALE O DI COACHING | CONTRIBUTO RICHIESTO CON IL 1° STATO DI AVANZAMENTO (con la 1a DDP) | TOTALE ORE DI FREQUENZA RENDICONTATE NELLA DDP DI SALDO | COSTO STANDARD ORARIO DI RIFERIMENTO - UCS (SOLO PER I CORSI DI FORMAZIONE ) | COSTO ORARIO PER L'ATTIVITA' DI TRASFERIMENTO INDIVIDUALE O DI COACHING | CONTRIBUTO TOTALE RICHIESTO | CONTRIBUTO RICHIESTO A SALDO NELLA DDP |
|---|---|---|---|---|---|---|---|---|---|---|---|
| | | | | | | | | | | | |
| | | | | | | | | | | | |
| | | | | | | | | | | | |
| | | | | | | | | | | | |
| | | | | | | | | | | | |
| | | | | | | | | | | | |

Data: _____

IL LEGALE RAPPRESENTANTE DELL'ENTE DI FORMAZIONE

_____

DETERMINAZIONE DEL DIRIGENTE SEZIONE ATTUAZIONE DEI PROGRAMMI COMUNITARI PER L'AGRICOLTURA 13 aprile 2022, n. 264

**PSR Puglia 2014/2022 - Sottomisura 8.5 "Aiuti agli investimenti destinati ad accrescere la resilienza e il pregio ambientale degli ecosistemi forestali". Avviso pubblico approvato con Determina dell'Autorità di Gestione (DAdG) n. 264 del 27.11.2017, pubblicato nel BURP n. 135 del 30.11.2017.**
**11° Elenco di Concessione delle Domande di Sostegno ammesse agli aiuti.**

**LA DIRIGENTE DELLA SEZIONE ATTUAZIONE DELLE PROGRAMMI COMUNITARI PER L'AGRICOLTURA**

**VISTI** gli articoli 4 e 5 della L.R. n. 7/97;

**VISTA** la direttiva emanata con deliberazione di Giunta Regionale n. 3261 del 28.07.1998, in attuazione della legge regionale n. 7 del 04.02.1997 e del D.Leg. n. 29 del 03.02.1993 e ss.mm.ii., che detta le direttive per la separazione dell'attività di direzione politica da quella di gestione amministrativa.

**VISTI** gli artt. 4 e 16 del D. Lgs. 165/01 e ss.mm.ii..

**VISTO** l'art.18 del D.Lgs. 196/03 "Codice in materia di protezione dei dati personali" in merito ai Principi applicabili ai trattamenti effettuati dai soggetti pubblici;

**VISTO** il Regolamento Regionale del 29 settembre 2009, N. 20 "Principi e linee guida in materia di trasparenza dell'attività amministrativa nella Regione Puglia";

**VISTO** il Decreto del Presidente della Giunta Regionale n. 443 del 31.07.2015 e s.m.i.

**VISTO** l'articolo 32 della Legge n. 69 del 18/06/2009 che prevede l'obbligo di sostituire la pubblicazione tradizionale all'Albo ufficiale con la pubblicazione di documenti digitali sui siti informatici;

**VISTA** la DGR n. 1974 del 07.12.2020 di adozione del modello organizzativo denominato "Modello ambidestro per l'innovazione della macchina amministrativa regionale – MAIA 2";

**VISTA** la Legge del 07.08.1990, n. 241 "*Nuove norme in materia di Procedimento Amministrativo e Diritto di accesso ai documenti amministrativi*" e ss.mm.ii..

**VISTA** la DAG del PSR Puglia 2014-2020 n. 196 dell'08.04.2021 con la quale è stato conferito l'incarico di responsabilità per l'attuazione della sottomisura 8.5 alla dott.ssa M. Adriana Cioffi.

**VIST**A la Deliberazione della Giunta Regionale della Puglia n. 1576 del 30 settembre 2021 con la quale è stato conferito l'incarico di Dirigente della Sezione Attuazione dei programmi comunitari per l'agricoltura alla Dott. ssa Mariangela Lomastro.

**VISTA** la Determinazione della Dirigente della Sezione Attuazione dei Programmi Comunitari per l'Agricoltura n. 478 del 29/12/2021 di conferimento incarichi di responsabili di raccordo, con cui veniva conferito all'Ing. Alessandro De Risi la responsabilità del Raccordo della Misure Forestali.

*Sulla base dell'istruttoria espletata dalla Responsabile della Sottomisura 8.5, in qualità di Responsabile del Procedimento, emerge quanto segue:*

**VISTO** il Reg. (UE) n.1305/2013 del 17.12.2013 sul sostegno allo sviluppo rurale da parte del Fondo Europeo Agricolo per lo Sviluppo Rurale (FEASR) che abroga il Reg. (CE) n.1698/2005 del Consiglio.

**VISTO** il Reg. (UE) n.1306/2013 del Parlamento e del Consiglio europeo del 17.12.2013 sul finanziamento, sulla gestione e sul monitoraggio della politica agricola comune, che abroga i regolamenti del Consiglio (CEE) n. 352/78, (CE) n. 165/94, (CE) n. 2799/98, (CE) n. 814/2000, (CE) n. 1290/2005 e (CE) n. 485/2008.

**VISTO** il Reg. (UE) n.808/2014 della Commissione del 17.07.2014 recante modalità di applicazione del Reg. (UE) n.1305/2013 del Parlamento europeo e del Consiglio.

**VISTO** il Reg. (UE) n.809/2014 del 17.07.2014 recante modalità di applicazione del Reg. (UE) n.1306/2013

del Parlamento europeo e del Consiglio per quanto riguarda il sistema integrato di gestione e di controllo, le misure di sviluppo rurale e la condizionalità.

**VISTO** il Reg. (UE) n.640/2014 della Commissione dell'11.03.2014 che integra il Reg. (UE) n.1306/2013 del Parlamento Europeo e del Consiglio per quanto riguarda il sistema integrato di gestione e di controllo e le condizioni per il rifiuto o la revoca di pagamenti nonché le sanzioni amministrative applicabili ai pagamenti diretti, al sostegno allo sviluppo rurale e alla condizionalità.

**VISTO** il Reg. (UE) 2017/2393 del Parlamento Europeo e del Consiglio del 13.12.2017 che modifica i Reg. (UE) n. 1305/2013, n. 1306/2013, n. 1307/2013, n. 1308/2013 e n. 652/2014.

**VISTO** il Regolamento (UE) 2020/872 del Parlamento Europeo e del Consiglio del 24 giugno 2020 che modifica il regolamento (UE) n. 1305/2013 per quanto riguarda una misura specifica volta a fornire un sostegno temporaneo eccezionale nell'ambito del Fondo Europeo Agricolo per lo Sviluppo Rurale (FEASR) in risposta all'epidemia di COVID-19.

**VISTO** il Reg. (UE) 2020/2220 del Parlamento europeo e del Consiglio: disposizioni transitorie relative al sostegno da parte del FEASR e del FEAGA negli anni 2021 e 2022 e che modifica i Regolamenti (UE) nn. 1305/2013, 1306/2013 e 1307/2013 per quanto riguarda le risorse e l'applicazione negli anni 2021 e 2022 e il Reg. (UE) n. 1308/2013 per quanto riguarda le risorse e la distribuzione di tale sostegno in relazione agli anni 2021 e 2022.

**VISTO** il Regolamento (UE) 2020/2220 del Parlamento Europeo e del Consiglio che ha prorogato la durata del periodo di programmazione 2014-2020 fino al 31 dicembre 2022.

**VISTO** il Programma di Sviluppo Rurale 2014-2020 della Regione Puglia approvato con Decisione della Commissione Europea C (2015) 8412 del 24.11.2015.

**VISTA** la Deliberazione della Giunta Regionale n. 2424 del 30.12.2015 relativa all'approvazione e presa d'atto della Decisione della Commissione Europea del 24.11.2015, n. C(2015) 8412.
**VISTE** le modifiche successive approvate con decisione C(2017) 499 del 25 gennaio 2017, C(2017) 3154 del 5 maggio 2017, C(2017) 5454 del 27 luglio 2017, C(2017) 7387 del 31 ottobre 2017, C(2018) 5917 del 6 settembre 2018, C(2019) 9243 del 16 dicembre 2019, C(2020) 8283 del 20 novembre 2020, C(2021) 2595 del 9 aprile 2021 e C(2021) 7246 del 30.09.2021.
**VISTA** l'attuale versione vigente 12.1 del Programma di Sviluppo Rurale della regione Puglia 2014/2020 adottato dai competenti Servizi della Commissione Europea in data 30.09.2021 con Decisione C(2021) 7246 del 30.09.2021.
**VISTA** la Deliberazione n. 24 del 29.09.2004 del Comitato Interministeriale per la Programmazione Economica (CIPE) in attuazione della Legge n. 144 del 17 maggio 1999 e ss.mm.ii. relativa all'implementazione del sistema del Codice unico di progetto di investimento pubblico (CUP).

**VISTA** la DAdG n. 264 del 27.11.2017, pubblicata nel B.U.R.P. n. 135 del 30.11.2017, con la quale è stato approvato l'Avviso pubblico per le presentazioni delle domande di sostegno della sottomisura 8.5 con la relativa dotazione finanziaria pari a **13,388 Meuro.**

**VISTA** la DAdG n. 42 del 20.02.2018, con la quale sono stati prorogati i termini per il rilascio nel portale Sian della domanda di sostegno relative alla sottomisura 8.5, alle ore 12,00 del giorno 15.03.2018.

**VISTA** la DAdG n. 62 del 14.03.2018, con la quale sono stati ulteriormente prorogati i termini per il rilascio nel portale Sian della domanda di sostegno relative alla sottomisura 8.5, alle ore 12,00 del giorno 26.03.2018.

**VISTA** la DAdG n. 133 del 18.06.2018, pubblicata nel B.U.R.P. n. 82 del 21.06.2018, avente a oggetto: *Approvazione della graduatoria delle domande ammissibili all'istruttoria tecnico-amministrativa e adempimenti consequenziali*.

**VISTA** la DAdG n. 140 del 27.06.2018 con la quale è stato approvato l'elenco delle domande di sostegno ritenute irricevibili della Sottomisura 8.5.

**VISTA** la DAdG n. 168 del 20.07.2018, con la quale sono stati prorogati i termini per la presentazione della documentazione tecnico-amministrativa alla data del 31.07.2018.

**VISTA** la DAdG n. 253 del 06.08.2019, pubblicata nel B.U.R.P. n. n. 93 del 14-8-2019, avente a oggetto: Approvazione *graduatoria delle Ditte/Enti ammissibili agli aiuti ed ammissione di ulteriori 50 domande di sostegno all'istruttoria tecnico-amministrativa.*

**VISTA** la DAdG n. 391 del 20.11.2019, avente ad oggetto "Acquisizione parere di compatibilità PAI con gli interventi previsti dalla misura 8 del PSR Puglia 2014-2020 con nota dell'autorità di Bacino del distretto idrografico meridionale e relative disposizioni generali", relativa agli interventi ricadenti nelle NTA del Piano di bacino stralcio assetto idrogeologico (PAI) dell'AdB del distretto idrografico meridionale.

**VISTA** la DAdG n. 194 del 08.04.2021, avente ad oggetto "*Disposizioni Procedurali: Modalità di esecuzione degli interventi, di rendicontazione della spesa e di erogazione del sostegno; Approvazione modulistica per il controllo amministrativo domande di pagamento acconti e saldi*"

**VISTA** la Determinazione del Dirigente della sezione Gestione Sostenibile e Tutela delle Risorse forestali e Naturali n. 426 del 22.11.2019, avente ad oggetto "*Parere complessivo di compatibilità degli interventi previsti dalla misura 8 del PSR Puglia 2014-2020 – investimenti nello sviluppo delle aree forestali e nel miglioramento della redditività delle foreste ai fini del rilascio del parere sul vincolo idrogeologico ai sensi dell'art. 7 della R.d.l n. 3226/23*".

**VISTA** la DGR n. 2271 del 2/12/2019 avente per oggetto "*Programma di Sviluppo Rurale 2014-2020. Disciplina delle riduzioni ed esclusioni per inadempienze dei beneficiari delle misure non connesse alla superficie e agli animali. Disposizioni applicative in attuazione del Reg. (UE) n. 640/2014 e del D.M. n. 497 del 17 gennaio 2019. Misura 8 - Investimenti nello sviluppo delle aree forestali miglioramento redditività delle foreste (Articoli da 21 a 26)*".

**VISTA** la DAdG n. 24 del 21.01.2020 avente con oggetto *"Domande di sostegno ammesse agli aiuti e individuati nella DAdG n. 253 del 06.08.2019, pubblicata sul BURP n. 93 del 14.08.2019: aggiornamento e scorrimento della graduatoria con ammissione di ulteriori domande all'istruttoria tecnico-amministrativa".*

**VISTA** la DAdG n. 38 del 31.01.2020 avente con oggetto "*Rettifica alla DAdG n. 24 del 21.01.2020 di aggiornamento e scorrimento della graduatoria con ammissione di ulteriori domande all'istruttoria tecnico-amministrativa*", pubblicata sul B.U.R.P. n. 16 del 06.02.2020.

**VISTA** la DAdG n. 64 del 14.02.2020 avente con oggetto *"Differimento dei termini per la presentazione della documentazione di cantierabilità di cui alla Determina dell'Autorità di Gestione n. 264 del 27.11.2017, pubblicata sul BURP n. 25 del 27.02.2020".*

**VISTA** la DAdG n. 479 del 27.11.2020 avente all'oggetto l'aggiornamento della graduatoria a seguito del riesame della domanda di sostegno n.84250031386, riferita alla Caroli Hotels Srl a seguito di ordinanza Tar Puglia – Bari n.395/2000.

**VISTA** la DAdG n. 497 del 10.12.2020 avente all'oggetto il differimento dei termini di presentazione della documentazione di cantierabilità, fissati alla data del 26 febbraio 2021.

**VISTA** la DAdG n. 54 del 04.02.2021 avente all'oggetto le disposizioni generali in merito alla trasparenza e tracciabilità dei documenti giustificativi di spesa per le misure non connesse alle superfici e agli animali del Programma di Sviluppo Rurale 2014/2020 della Regione Puglia, successivamente oggetto di modifiche ed ulteriori specificazioni con DAdG n. 171 del 31.03.2021.

**VISTA** la DAdG n. 209 del 13.04.2021 avente con oggetto *"Differimento dei termini per la presentazione della documentazione di cantierabilità dei Programmi di intervento ammessi agli aiuti"*, pubblicata sul BURP n. 57 del 22.04.2021.

**VISTA** la DAdG n. 369 del 28.06.2021 avente con oggetto "*DAdG n. 24 del 21.01.2020, pubblicata sul BURP n. 10 del 23.01.2020: aggiornamento graduatoria"* pubblicata sul BURP n. 88 del 08.07.2021.

**VISTA** la DAdG n. 356 del 04.11.2021 avente con oggetto *"Differimento condizionato dei termini di presentazione della documentazione di cantierabilità dei Programmi d'Intervento ammessi agli aiuti".*

**CONSIDERATO** che l'Avviso Pubblico (DAdG n. 264/2017 e ss.mm.ii.), i provvedimenti di ammissibilità agli aiuti (DAdG n. 253/2019, n.24/2020 e n. 38/2020, n. 369/2021) e le Disposizioni Procedurali vigenti (DAdG n. 194/2021 e ss.mm.ii.) prevedono l'emissione dei provvedimenti di concessione degli aiuti a seguito di presentazione della seguente documentazione:

*a)* Piano di Gestione Forestale o Strumento Equivalente, ove pertinente;

*b)* Documentazione di cantierabilità, ossia i titoli abilitativi (pareri, autorizzazioni, nulla-osta, ecc…) rilasciati dagli Enti competenti;

*c)* per gli Enti Pubblici, degli atti di gara d'appalto anche in considerazione delle semplificazioni introdotte con la Legge n.55/2019 (conversione, con modifiche, del decreto-legge 18 aprile 2019, n. 32 "Sblocca Cantieri") con l'assegnazione dei lavori all'impresa aggiudicataria;

*d)* Elaborati grafici di progetto esecutivo, a seguito dei titoli abilitativi conseguiti e dell'eventuale procedura di gara d'appalto, ove differenti rispetto agli elaborati grafici già trasmessi per la fase di istruttoria tecnico-amministrativa delle domande di sostegno (DdS);

*e)* Computo metrico analitico e quadro riepilogativo di spesa definitivi, a seguito dei titoli abilitativi conseguiti e dell'eventuale procedura di gara d'appalto, ove differenti rispetto agli elaborati grafici già trasmessi per la fase di istruttoria tecnico-amministrativa delle DdS;

*f)* Dichiarazione sostitutiva di notorietà sottoscritta dal Direttore dei Lavori e dal beneficiario attestante che gli elaborati grafici di progetto, il computo metrico analitico e il quadro riepilogativo di spesa sono riferiti al progetto esecutivo, ovvero, ove pertinente, non differiscono dagli stessi documenti relativi già trasmessi per la fase di istruttoria tecnico-amministrativa delle DdS.

**CONSIDERATO,** inoltre, che l'Avviso Pubblico (DAdG n. 264/2017 e ss.mm.ii.), i provvedimenti di ammissibilità agli aiuti (DAdG n. 253/2019, n. 24/2020 e n. 38/2020, n. 369/2021) e le Disposizioni Procedurali vigenti (DAdG n. 194/2019 e ss.mm.ii.) prevedono i seguenti termini per la presentazione della suddetta documentazione a partire dai provvedimenti di ammissibilità agli aiuti:

- entro 180 gg. per la documentazione di cantierabilità degli interventi e copia del PGF o Strumento Equivalente (per le aziende con superfici boscate accorpate maggiori di 50 ha);
- all'attivazione della procedura di gara entro 30 gg. dall'ottenimento di tutti i titoli abilitativi e alla conclusione della stessa, fino all'assegnazione definitiva dei lavori all'impresa aggiudicataria, entro i successivi 150 gg.

**CONSIDERATO** che in virtù della dotazione finanziaria del bando per la presentazione delle domande di sostegno, pari a 13,388 Meuro, risultano **ammissibili agli aiuti** n. 85 beneficiari collocati nella graduatoria di cui all'allegato A della DAdG n. 369 del 28.06.2021.

**CONSIDERATO** che per i beneficiari ammissibili agli aiuti della 8.5 del PSR Puglia 2014/2020, indicati nell'allegato A che costituisce parte integrante del presente provvedimento amministrativo, è stata verificata la seguente documentazione:

1. **Pareri/Titoli Abilitativi** per gli interventi ammissibili, tra cui anche documentazione di cui alle precitate DAdG n. 391 del 20.11.2019 e Determinazioni del Dirigente della Sezione Gestione Sostenibile e Tutela delle Risorse Forestali e Naturali n. 394 del 15.11.2019 e n. 426 del 22.11.2019, ove pertinenti;
2. **Dichiarazione di cui all'allegato B della DAdG n. 391/2019**, ove di pertinenza, per gli interventi ricadenti nelle NTA del PAI - Autorità di Bacino Distretto Idrografico Meridionale;
3. **Elaborati grafici di progetto esecutivo** a seguito dei Pareri/Titoli Abilitativi conseguiti, ove differenti rispetto agli elaborati già approvati con le verifiche di ammissibilità delle relative DdS;
4. **Computo metrico analitico e quadro riepilogativo di spesa**, a seguito dei Pareri/Titoli abilitativi conseguiti e delle eventuali procedure di gara d'appalto concluse, ove differenti rispetto a quanto già approvato con le verifiche di ammissibilità delle DdS;

5. **Dichiarazione sostitutiva di notorietà sottoscritta dal Direttore dei Lavori e dal beneficiario,** attestante che gli elaborati grafici di progetto, il computo metrico analitico e il quadro riepilogativo di spesa sono riferiti al progetto esecutivo, ovvero, ove pertinente, non differiscono dagli stessi documenti già approvati con le verifiche di ammissibilità delle DdS;
6. **Possesso di un PGF o strumento equivalente**, ove pertinente, nel caso di aziende con superfici boscate accorpate maggiori di 50 ettari.

**VERIFICATO,** che per i beneficiari riportati nell'allegato A al presente provvedimento, e per i relativi interventi ammissibili non sussiste il rischio di doppio finanziamento, ovvero che gli stessi interventi non sono finanziati con altri aiuti pubblici, secondo quanto verificato tramite le banche dati e gli atti amministrativi disponibili presso il Dipartimento Agricoltura e Sviluppo Rurale.

**VISTO** il 1° elenco di concessione degli aiuti, di cui alla DAdG n. 101 del 18.02.2021, con il quale sono state ammesse n. 2 ditte per un importo complessivo dell'aiuto concesso di € 167.303,47.

**VISTO** il 2° elenco di concessione degli aiuti, di cui alla DAdG n. 206 del 13.04.2021, con il quale sono state ammesse n. 2 ditte per un importo complessivo dell'aiuto concesso di € 161.173,26.

**VISTO** il 3° elenco di concessione degli aiuti, di cui alla DAdG n. 227 del 26.04.2021, con il quale sono state ammesse n. 2 ditte per un importo complessivo dell'aiuto concesso di € 336.152,53.

**VISTO** il 4° elenco di concessione degli aiuti, di cui alla DAdG n. 352 del 21.06.2021, con il quale sono state ammesse n. 3 ditte per un importo complessivo dell'aiuto concesso di € 530.927,98.

**VISTO** la rettifica al 4° elenco di concessione degli aiuti (DAdG n. 422 del 15.07.2021), con il quale sono state riconfermate le n. 3 ditte già ammesse con la DAdG n. 352/2021 ma **è stato** modificato l'importo dell'aiuto a € 506.652,36.

**VISTO** il 5**° elenco di concessione degli aiuti,** di cui alla DAdG n. 429 del 23.07.2021, con il quale sono state ammesse n. 3 ditte per un importo complessivo dell'aiuto concesso di € 458.223,14.

**VISTO** il 6**° elenco di concessione degli aiuti,** di cui alla DAdG n. 498 del 02.09.2021, con il quale sono state ammesse n. 3 ditte per un importo complessivo dell'aiuto concesso di € 550.408,33.

**VISTO** il 7**° elenco di concessione degli aiuti,** di cui alla DAdG n. 554 del 23.09.2021, con il quale sono state ammesse n. 2 ditte per un importo complessivo dell'aiuto di € 255.329,84 ed è stato rettificato l'importo del 6° elenco di concessione, corrispondente a € 541.196,85.

**VISTO** il 8**° elenco di concessione degli aiuti,** di cui alla DAdG n. 326 del 21.10.2021, con il quale sono state ammesse n. 3 ditte per un importo complessivo dell'aiuto concesso di € 581.789,67.

**VISTO** il 9**° elenco di concessione degli aiuti,** di cui alla DAdG n. 431 del 01.12.2021, con il quale sono state ammesse n. 6 ditte per un importo complessivo dell'aiuto concesso di € 885.843,48.

**VISTO** il 10**° elenco di concessione degli aiuti,** di cui alla DAdG n. 171 del 03.03.2022, con il quale sono state ammesse n. 4 ditte per un importo complessivo dell'aiuto concesso di € 442.344,73.

**CONSIDERATO** che **è stato concesso complessivamente** € 4.306.009,32 a favore di n. 30 (trenta) beneficiari e che, pertanto, risultano ancora disponibili € 9.082.420,68 rispetto all'originaria dotazione finanziaria.

**RITENUTO** che, nel rispetto della graduatoria precedentemente approvata e delle risorse disponibili, nonché di tutto quanto innanzi esposto, è possibile concedere gli aiuti della sottomisura 8.5 ai seguenti n. 4 (quattro) beneficiari: **UGENTO s.r.l., SOCIETA' COOPERATIVA PEGASO a r.l., BLUSERENA SpA**, **PUGLIESE VINCENZO** come riportato nell'allegato A, parte integrante del presente provvedimento, per un importo complessivo di **€ 668.919,20**

Tutto ciò premesso, si propone:

- **di concedere** gli aiuti della sottomisura 8.5 del PSR Puglia 2014-2022 a n. 4 (quattro) beneficiari: **UGENTO S.R.L., SOCIETA' COOPERATIVA PEGASO A R.L., BLUSERENA SPA**, **PUGLIESE VINCENZO** come riportato nell'allegato A, parte integrante del presente provvedimento, per un importo complessivo di **€ 668.919,20**.
- **di stabilire** che gli interventi oggetto di sostegno dovranno concludersi entro il termine di 18 (diciotto) mesi dalla data di pubblicazione del presente provvedimento sul B.U.R.P.
- **di incaricare** la Responsabile di Sottomisura, a trasmettere, a mezzo Posta Elettronica Certificata (PEC), la comunicazione di concessione degli aiuti, ai soggetti beneficiari elencati nell'Allegato A, che dovranno esprimere formale accettazione della concessione, degli impegni ed obblighi ad essa connessi.
- **di stabilire**, inoltre, che:
  - l'esecuzione degli interventi, la presentazione delle Domande di pagamento (anticipo, acconti e saldo) e l'erogazione degli aiuti dovranno effettuarsi secondo le modalità ed i termini stabiliti dalla DAdG n. 194/2021 e dai successivi atti amministrativi dell'AdG PSR Puglia 2014-2020;
  - ciascun beneficiario, in riferimento ai Pareri/Titoli Abilitativi conseguiti, è tenuto al rispetto delle prescrizioni che condizionano l'inizio lavori, dandone evidenza con la comunicazione di inizio lavori, da inoltrare al Responsabile di Sottomisura, come da procedure vigenti;
  - ciascun beneficiario, in riferimento ai Pareri/Titoli Abilitativi conseguiti, è tenuto al rispetto delle prescrizioni che condizionano l'esecuzione dei lavori, dandone evidenza con le domande di pagamento degli acconti e del saldo, da inoltrare ai Servizi Territoriali di competenza, come da procedure vigenti;
  - la domanda di pagamento dell'anticipo deve essere inviata a mezzo PEC e indirizzata al Dipartimento Agricoltura, Sviluppo Rurale ed Ambientale - Responsabile della Sottomisura 8.5 - Lungomare Nazario Sauro 45/47 -70121 Bari, entro 30 giorni dalla comunicazione del provvedimento di concessione degli aiuti, come stabilito dalla DAdG n.194/2021, con allegata Dichiarazione sostitutiva di notorietà di presa visione ed accettazione delle disposizioni procedurali della stessa DAG n. 194/2021 e ss.mm.ii.;
  - di confermare quanto altro previsto dall'Avviso pubblico, approvato con DAdG n.264 del 27.11.2017 e dai successivi atti amministrativi emanati dall'AdG del PSR Puglia 2014-2020;
- **di stabilire**, in attuazione del D.M. n.497 del 17.01.2019 (Disciplina del regime di condizionalità ai sensi del Reg. UE n. 1306/2013 e delle riduzioni ed esclusioni per inadempienze dei beneficiari dei pagamenti diretti e dei programmi di sviluppo rurale) che, qualora a seguito di controlli a qualsiasi titolo ed in qualunque momento effettuati, dovessero essere rilevate infrazioni e/o irregolarità e/o anomalie e/o difformità, rispetto a quanto stabilito dall'Avviso Pubblico e dai successivi atti amministrativi, saranno applicate le riduzioni graduali, esclusioni o revoche dagli aiuti in conformità a quanto stabilito con apposita Delibera di Giunta Regionale n. 2271 del 02.01.2020 (Misura 8 - Disciplina delle riduzioni ed esclusioni per inadempienze dei beneficiari delle misure non connesse alla superficie e agli animali).

**VERIFICA AI SENSI DEL D. Lgs 196/03**
**Garanzie alla riservatezza**

La pubblicazione dell'atto all'albo, salve le garanzie previste dalla legge 241/90 in tema di accesso ai documenti amministrativi, avviene nel rispetto della tutela alla riservatezza dei cittadini, secondo quanto disposto dal D. Lgs 196/03 in materia di protezione dei dati personali, nonché dal vigente regolamento regionale nr. 5/2006 per il trattamento dei dati sensibili e giudiziari.

**ADEMPIMENTI CONTABILI**
(ai sensi del D. Lgs. n. 118/2011 e s.m.i.)

Il presente provvedimento non comporta alcun mutamento qualitativo e quantitativo di entrata o di spesa

né a carico del bilancio regionale né a carico degli Enti per i cui debiti i creditori potrebbero rivalersi sulla Regione, e che è escluso ogni onere aggiuntivo rispetto a quelli già autorizzati a valere sullo stanziamento previsto dal bilancio regionale.

La sottoscritta attesta che il procedimento istruttorio affidatogli è stato espletato nel rispetto delle norme e che il presente schema di determinazione è conforme alle risultanze istruttorie.

**La Responsabile della Sottomisura 8.5**
*Dott.ssa Maria Adriana Cioffi*

**VISTO, Il Responsabile di Raccordo delle Misure Forestali**

*Ing. Alessandro De Risi*

Vista la sottoscrizione da parte del precitato Responsabile alla proposta del presente provvedimento;

Richiamato, in particolare, il dispositivo dell'art. 6 L. R. n.7 del 4.02.1997, in materia di modalità di esercizio della funzione dirigenziale.

**La DIRIGENTE della SEZIONE ATTUAZIONE dei Programmi comunitari per l'agricoltura**

**DETERMINA**

- **di prendere atto** di quanto indicato nelle premesse, che qui si intende integralmente riportato;
- **di concedere** gli aiuti della sottomisura 8.5 del PSR Puglia 2014-2022 a n. 4 (quattro) beneficiari: **UGENTO s.r.l., SOCIETA' COOPERATIVA PEGASO a r.l., BLUSERENA SpA**, **PUGLIESE VINCENZO** come riportato nell'allegato A, parte integrante del presente provvedimento, per un importo complessivo di **€ 668.919,20;**
- **di stabilire** che gli interventi oggetto di sostegno dovranno concludersi entro il termine di 18 (diciotto) mesi dalla data di pubblicazione del presente provvedimento sul B.U.R.P.
- **di incaricare** il Responsabile di Sottomisura, a trasmettere, a mezzo Posta Elettronica Certificata (PEC), la comunicazione di concessione degli aiuti, ai soggetti beneficiari elencati nell'Allegato A, che dovranno esprimere formale accettazione della concessione, degli impegni ed obblighi ad essa connessi.
- **di stabilire**, inoltre, che:
  - l'esecuzione degli interventi, la presentazione delle Domande di pagamento (anticipo, acconti e saldo) e l'erogazione degli aiuti dovranno effettuarsi secondo le modalità ed i termini stabiliti dalla DAdG n. 194/2021 e dai successivi atti amministrativi dell'AdG PSR Puglia 2014-2020;
  - ciascun beneficiario, in riferimento ai Pareri/Titoli Abilitativi conseguiti, è tenuto al rispetto delle prescrizioni che condizionano l'inizio lavori, dandone evidenza con la comunicazione di inizio lavori, da inoltrare al Responsabile di Sottomisura, come da procedure vigenti;
  - ciascun beneficiario, in riferimento ai Pareri/Titoli Abilitativi conseguiti, è tenuto al rispetto delle prescrizioni che condizionano l'esecuzione dei lavori, dandone evidenza con le domande di pagamento degli acconti e del saldo, da inoltrare ai Servizi Territoriali di competenza, come da procedure vigenti;
  - la domanda di pagamento dell'anticipo deve essere inviata a mezzo PEC e indirizzata al Dipartimento Agricoltura, Sviluppo Rurale ed Ambientale - Responsabile della Sottomisura 8.5 - Lungomare Nazario Sauro 45/47 -70121 Bari, entro 30 giorni dalla comunicazione del provvedimento di concessione degli aiuti, come stabilito dalla DAdG n.194/2021, con allegata Dichiarazione sostitutiva di notorietà di presa visione ed accettazione delle disposizioni procedurali della stessa DAG n. 194/2021 e ss.mm.ii.;
  - di confermare quanto altro previsto dall'Avviso pubblico, approvato con DAdG n.264 del 27.11.2017 e dai successivi atti amministrativi emanati dall'AdG del PSR Puglia 2014-2020;

- **di stabilire**, in attuazione del D.M. n.497 del 17.01.2019 (Disciplina del regime di condizionalità ai sensi del Reg. UE n. 1306/2013 e delle riduzioni ed esclusioni per inadempienze dei beneficiari dei pagamenti diretti e dei programmi di sviluppo rurale) che, qualora a seguito di controlli a qualsiasi titolo ed in qualunque momento effettuati, dovessero essere rilevate infrazioni e/o irregolarità e/o anomalie e/o difformità, rispetto a quanto stabilito dall'Avviso Pubblico e dai successivi atti amministrativi, saranno applicate le riduzioni graduali, esclusioni o revoche dagli aiuti in conformità a quanto stabilito con apposita Delibera di Giunta Regionale n. 2271 del 02.01.2020 (Misura 8 - Disciplina delle riduzioni ed esclusioni per inadempienze dei beneficiari delle misure non connesse alla superficie e agli animali).
- **di dare atto** che il presente provvedimento:
  - è unicamente formato con mezzi informatici e firmato digitalmente e sarà conservato, ai sensi delle Linee Guida del Segretario generale della Giunta Regionale e del Segretario Generale del Presidente, prot. n. AOO_022/652 del 31.3.2020, sui sistemi informatici regionali CIFRA, Sistema Puglia e Diogene;
  - − sarà reso pubblico, ai sensi dell'art. 20 comma 3 del Decreto del Presidente della Giunta regionale n. 22 del 22.01.2021, mediante affissione per 10 giorni lavorativi a decorrere dalla data della sua adozione, all'Albo delle Determinazioni Dirigenziali tramite la piattaforma regionale CIFRA, ai sensi delle Linee Guida del Segretario generale della Giunta Regionale e del Segretario Generale del Presidente, prot. n. AOO_022/652 del 31.3.2020;
  - sarà pubblicizzato nella sezione "Amministrazione trasparente", sottosezione "Provvedimenti dirigenti amministrativi" del sito www.regione.puglia.it;
  - sarà pubblicato nel sito regionale www.psr.regione.puglia.it;
  - sarà pubblicato nel Bollettino Ufficiale della Regione Puglia;
  - sarà trasmesso all'A.G.E.A. – Ufficio Sviluppo Rurale;
  - sarà notificato agli altri uffici regionali competenti al rilascio dei titoli abilitativi per sollecitare la conclusione dei procedimenti pendenti;
  - è adottato in originale ed è composto da n. 9 (nove) facciate più l'allegato A composto da n. 1 (facciata), firmati digitalmente.

**La Dirigente della Sezione Attuazione Programmi comunitari per l'agricoltura**

*Dott.ssa Mariangela LOMASTRO*

REGIONE PUGLIA

**DIPARTIMENTO AGRICOLTURA SVILUPPO RURALE ED AMBIENTALE**

**SEZIONE ATTUAZIONE PROGRAMMI COMUNITARI PER L'AGRICOLTURA**

**Allegato A alla DAdG n. 264 del 13/04/2022**

**Misura 8 - Sottomisura 8.5 Aiuti agli investimenti destinati ad accrescere la resilienza e il pregio ambientale degli ecosistemi forestali -**
Avviso pubblico approvato con Determina dell'Autorità di Gestione (DAdG) n. 264 del 27.11.2017, pubblicato nel BURP n. 135 del 30.11.2017
**11° Elenco di concessione delle Domande di Sostegno agli aiuti**

**ANAGRAFICA**

| N. | DITTA | D.d.S. | C.U.P. | n. registro aiuti di Stato | Importo lavori | Spese generali | IVA | AIUTO PUBBLICO |
|---|---|---|---|---|---|---|---|---|
| 1 | **UGENTO S.R.L.** | 84250028556 | B91J22000030006 | 1316983 | € 105.157,65 | € 12.618,92 | € - | **€ 117.776,57** |
| 2 | **SOCIETA' COOPERATIVA PEGASO A R.L.** | 84250040171 | B51J22000120006 | 1316985 | € 173.491,70 | € 20.819,00 | € - | **€ 194.310,70** |
| 3 | **BLUSERENA SPA** | 84250032723 | B81J22000210006 | 1316984 | € 178.482,90 | € 21.316,00 | € - | **€ 199.798,90** |
| 4 | **PUGLIESE VINCENZO** | 84250038498 | B21J22000070006 | 1316965 | € 140.208,07 | € 16.824,96 | € - | **€ 157.033,03** |

| **Importo totale** | | | | **€ 668.919,20** |
|---|---|---|---|---|

**La Responsabile della Sottomisura 8.5**

*Dott.ssa Maria Adriana CIOFFI*

**La Dirigente Sezione Attuazione dei programmi comunitari per l'agricoltura**

*Dott.ssa Mariangela LOMASTRO*

DETERMINAZIONE DEL DIRIGENTE SEZIONE AUTORIZZAZIONI AMBIENTALI 1 aprile 2022, n. 105

**AU327_058_Procedimento di Autorizzazione Unica alla costruzione e all'esercizio con approvazione del progetto, accertamento della conformità urbanistica, apposizione del vincolo preordinato all'esproprio e dichiarazione di pubblica utilità ai sensi di DPR n. 327/2001 (ex artt. 52-quater e 52-sexies), DL 239/2003 conv. in L. n. 290 del 27.10.2003, art. 1 sexies, c. 5, DGR n. 2006 del 13.09.2011 e DGR n. 1446 dell'08.07.2014. Metanodotto denominato "Allacciamento Enterra S.p.A. Foggia" DN 150 (6") - 75 bar nei Comuni di Foggia e San Severo (FG)**

**Proponente: SNAM RETE GAS S.p.A., con sede legale in S. Donato Milanese (Mi), Piazza S. Barbara, 7**

**IL DIRIGENTE ad interim DELLA SEZIONE AUTORIZZAZIONI AMBIENTALI**

sulla scorta dell'istruttoria espletata dal Responsabile del Procedimento e dal Funzionario Istruttore ha adottato il seguente provvedimento:

**Premesso che**

Con nota del 15.04.2021 (proprio prot. n. 444), acquisita al prot. n. AOO_089/5632 del 16.04.2021, la società SNAM RETE GAS SpA ha presentato, ai sensi degli artt. 52-quater e 52-sexies del DPR 327/2001 e ai sensi della LR 22.02.2005, n. 3 modificata della LR 8.03.2007 n. 3, **formale istanza di Autorizzazione Unica**, con approvazione del progetto, accertamento della conformità urbanistica, apposizione del vincolo preordinato all'esproprio e dichiarazione di pubblica utilità, relativa alla costruzione ed esercizio del metanodotto denominato "Allacciamento Enterra S.p.A. Foggia" DN 150(6") – 75 bar nei Comuni di Foggia e San Severo (FG).

Con nota della Sezione Autorizzazioni Ambientali prot. n. AOO_089/6132 del 28.04.2021 è stata trasmessa la comunicazione di **avvio del procedimento in oggetto con indizione di conferenza di servizi decisoria ai sensi dell'art. 14 c. 2 della L. 241/90 e ss.mm.ii. in forma semplificata e in modalità asincrona (art. 14 bis).** Nella stessa nota inoltre:

- è stato indicato il responsabile del procedimento
- è stata delegata la società SNAM Rete Gas a provvedere alla forme di pubblicità di cui al DPR n. 327/2001;
- è stata data informazione circa la disponibilità di tutta la documentazione presentata sul sito web dell'autorità competente all'indirizzo

*http://www.sit.puglia.it/portal/VIA/Elenchi/Procedure+VIA*

**Preso atto**

della Relazione Istruttoria predisposta dal Responsabile del Procedimento e dal Funzionario Istruttore, che si allega al presente atto per costituirne parte integrante e sostanziale e i cui contenuti devono intendersi qui integralmente richiamati.

**Evidenziato che,**

come da elenco dei pareri pervenuti di cui al punto n. 6 della Relazione Istruttoria allegata alla presente Determinazione, alla data di emissione del presente provvedimento non risulta pervenuto alcun parere/ contributo da: Sezione Transizione Energetica (già Sezione Infrastrutture Energetiche e Digitali) e Sezione Demanio e Patrimonio - Servizio Amministrazione Beni del Demanio Armentizio, ONC e Riforma Fondiaria della Regione Puglia, ARPA Puglia - D.A.P. FG, Comune di Foggia, AQP SpA, e-distribuzione SpA, TIM - Telecom Italia SpA, Fastweb SpA, Vodafone Italia SpA, Wind Tre SpA..

Resta in capo alle specifiche Autorità Competenti il rilascio delle necessarie autorizzazioni per l'esecuzione dell'intervento non espressamente contemplate nel presente atto.

**TUTTO CIÒ PREMESSO**

**VISTA** la Legge Regionale Puglia 4 febbraio 1997, n. 7 "*Norme in materia di organizzazione della Amministrazione Regionale*";

**VISTA** la D.G.R. 28 luglio 1998 n. 3261, avente ad oggetto "*Separazione delle attività di direzione politica da quelle di gestione amministrativa. Direttiva alle strutture regionali*";

**VISTI** gli artt. 14 e 16 del D.Lgs. n. 165/2001;

**VISTI** l'art. 18 del D.Lgs. n. 196/2003 *"Codice in materia di protezione dei dati personali"* ed il GDPR (Regolamento UE 2016/679);

**VISTO** l'art. 32 della legge n. 69 del 18.06.2009 che prevede l'obbligo di sostituire la pubblicazione tradizionale all'Albo ufficiale con la pubblicazione di documenti digitali sui siti informatici;

**VISTO** il D.Lgs. n. 33 del 14.03.2013 recante "*Riordino della disciplina riguardante gli obblighi di pubblicità, trasparenza e diffusione delle informazioni da parte delle Pubbliche Amministrazioni*";

**VISTE** le *Linee guida per la gestione degli atti Dirigenziali come documenti originali informatici con il sistema CIFRA1*, tramesse dal Segretariato Generale della Giunta regionale con nota prot. A00_22 N. 652 del 31.03.2020;

**VISTO** il Decreto del Presidente della Giunta Regionale del 22 gennaio 2021 n. 22 avente ad oggetto *Adozione Atto di Alta Organizzazione. Modello Organizzativo "MAIA2.0";*

**VISTA** la DGR n. 674 del 26 aprile 2021 avente ad oggetto: "Decreto del Presidente della Giunta regionale 22 gennaio 2021, n. 22 "Modello Organizzativo Maia 2.0". Ulteriore proroga degli incarichi di direzione in essere delle Sez. di Dip. della Giunta reg.le. Atto di indirizzo al Direttore del Dip. Risorse Fin. e Strum., Pers. ed Organizz. per la ulteriore proroga degli incarichi di direzione in essere dei Servizi delle strutture della Giunta regionale.";

**VISTA** la DGR del 26.04.2021, n. 678 con cui è stato nominato Direttore del Dipartimento Ambiente, Paesaggio e Qualità Urbana l'ing. Paolo Francesco Garofoli;

**VISTA** la Deliberazione della Giunta regionale 30 settembre 2021, n. 1576 "Conferimento incarichi di direzione delle Sezioni di Dipartimento ai sensi dell'articolo 22, comma 2, del decreto del Presidente della Giunta regionale 22 gennaio 2021 n. 22";

**VISTA** la DGR n. 2006 del 13.09.2011 che demanda alla Sezione Autorizzazione Ambientali la titolarità del procedimento autorizzatorio unico in materia di gasdotti ai sensi dell'art. 52-sexies del DPR n. 327/2001 e ss.mm.ii.;

**VISTA** la DGR n. 1446 dell'8.07.2014 che individua l'iter procedurale volto al rilascio dell'autorizzazione unica in materia di gasdotti di distribuzione e trasporto non riservati alla competenza dello Stato, così come delineato nell'allegato A della medesima deliberazione;

**VISTO** il D.Lgs. n. 164 del 23.05.2000 recante "*Attuazione della direttiva n. 98/30/CE recante norme comuni per il mercato interno del gas naturale*";

**VISTO** il DPR n. 327 dell'8.06.2001 e ss.mm.ii. recante "*Testo Unico delle disposizioni legislative e regolamentari in materia di espropriazione per pubblica utilità*";

**VISTO** il DM 17 aprile 2008 recante "*Regola tecnica per la progettazione, costruzione, collaudo, esercizio e sorveglianza delle opere e degli impianti di trasporto di gas naturale con densità' non superiore a 0,8*";

**VISTO** il DL 239/2003 conv. in L. n. 290 del 27.10.2003 recante *"Disposizioni urgenti per la sicurezza e lo sviluppo del sistema elettrico nazionale e per il recupero di potenza di energia elettrica. Deleghe al Governo in materia di remunerazione della capacità produttiva di energia elettrica e di espropriazione per pubblica utilità";*

**VISTA** la Relazione Istruttoria predisposta dal Responsabile del Procedimento e dal Funzionario Istruttore, riportata in calce al presente provvedimento ed allegata al presente atto per costituirne parte integrante e sostanziale;

**CONSIDERATO** che l'attività di trasporto e dispacciamento di gas naturale è attività di interesse pubblico ai sensi dell'art. 8 del d.lgs. n. 164/2000 e ss.mm.ii.;

**PRESO ATTO** dei lavori svolti in sede di Conferenza di Servizi e dei relativi esiti;

**PRESO ATTO** di tutti i pareri e contributi pervenuti.

**Verifica ai sensi del D.Lgs. 196/2003 e ss.mm.ii. e Reg. 2016/679/UE**
**Garanzia della riservatezza**

La pubblicazione dell'atto all'albo, salve le garanzie previste dalla L. 241/90 e s.m.i. in tema di accesso ai documenti amministrativi, avviene nel rispetto della tutela della riservatezza dei cittadini, tenuto conto di quanto disposto dal D.Lgs. 196/2003, come modificato dal D. Lgs. n. 101/2018, in materia di protezione dei dati personali, nonché dal vigente Regolamento Regionale n. 5/2006 per il trattamento dei dati sensibili e giudiziari.
Ai fini della pubblicazione legale, l'atto destinato alla pubblicazione è redatto in modo da evitare la diffusione di dati personali identificativi non necessari, ovvero il riferimento a dati sensibili. Qualora tali dati fossero indispensabili per l'adozione dell'atto, essi sono trasferiti in documenti separati esplicitamente richiamati.
Non ricorrono gli obblighi di cui agli artt. 26 e 27 del D.Lgs 14 marzo 2013 n. 33 .

**Copertura finanziaria ai sensi della L.R. 28/2001 e ss.mm.ii.**

Il presente provvedimento non comporta implicazioni di natura finanziaria sia di entrata che di spesa e dallo stesso non deriva alcun onere a carico del bilancio regionale.

**DETERMINA**

1. **di approvare,** sulla base della Relazione Istruttoria predisposta dal Responsabile del Procedimento e dal Funzionario Istruttore riportata in calce al presente provvedimento ed allegata al presente atto per costituirne parte integrante e sostanziale, il progetto definitivo per la realizzazione del metanodotto denominato **"Allacciamento Enterra S.p.A. Foggia" DN 150 (6") – 75 bar** nei Comuni di Foggia e San Severo (FG) - cod. AU327_058*,* sulla scorta, altresì, di tutti i pareri acquisiti nel corso del procedimento, nonché degli esiti della Conferenza di Servizi svoltasi;
2. **di specificare che** le opere approvate saranno realizzate ed esercite su terreni di proprietà di terzi identificati nell'elenco particellare, parte integrante del progetto definitivo;
3. **di dichiarare** la pubblica utilità delle opere in progetto e l'indifferibilità ed urgenza dei lavori ai sensi del DPR n. 327/2001 e ss.mm.ii.;
4. **di accertare** la conformità urbanistica degli interventi ricompresi nel progetto denominato *"Allacciamento Enterra S.p.A. Foggia" DN 150 (6") – 75 bar* nei Comuni di Foggia e San Severo (FG);
5. **di dichiarare** che la presente autorizzazione unica costituisce, ove necessario, variante allo strumento urbanistico vigente ai sensi dell'art. 52-quater co. 3 del DPR n. 327/2001 e ss.mm.ii.;
6. **di autorizzare** la società SNAM RETE GAS S.p.A. alla costruzione e all'esercizio delle opere ricomprese nel progetto denominato *"Allacciamento Enterra S.p.A. Foggia" DN 150(6") – 75 bar* nei Comuni di Foggia e

San Severo (FG), in conformità al progetto definitivo approvato e fatti salvi gli adempimenti previsti dalle norme vigenti in materia di sicurezza, nonché con l'osservanza delle prescrizioni e delle raccomandazioni meglio declinate nella Relazione Istruttoria allegata al presente atto. Quest'ultimo assorbe, anche ai fini urbanistici ed edilizi, ogni altro atto di assenso comunque denominato (autorizzazioni, licenze, nulla osta ed atti di assenso comunque denominati) necessario alla realizzazione degli interventi in questione, conformemente al livello di progettazione definitiva oggetto del presente atto;

7. **di apporre** il vincolo preordinato all'esproprio della durata di cinque anni decorrenti dalla data del presente provvedimento, sulle aree interessate dalla realizzazione dell'opera ed indicate nell'avviso di avvio del procedimento;
8. **di subordinare** la validità della presente autorizzazione al rispetto delle condizioni e delle prescrizioni che costituiscono parte integrante del presente atto, rilevabili dettagliatamente dalla Relazione Istruttoria e dai relativi allegati;
9. **di subordinare** l'esercizio dell'opera agli adempimenti previsti dalle norme vigenti in materia di sicurezza e prevenzione incendi;
10. **di demandare** alla competente Sezione Lavori Pubblici regionale l'espletamento dei procedimenti ablativi entro il termine di cinque anni di cui agli artt. 20 e ss. del DPR n. 327/2001, a valle della trasmissione del presente provvedimento e dell'assolvimento degli adempimenti in capo al promotore dell'espropriazione ai sensi del c. 1 art. 20 del D.Lgs. n. 327/01;
11. **di dare atto** che l'esecuzione dei lavori è subordinata al preventivo ottenimento da parte di SNAM RETE GAS S.p.A., della disponibilità delle aree oggetto di intervento, trasformazione e/o occupazione temporanea;
12. **di dare atto** che tutti gli eventuali interventi di modifica sostanziale, rifacimento, potenziamento e riattivazione della condotta gas e delle altre opere in progetto, così come definiti dalla normativa vigente, che si rendessero necessari successivamente all'emissione dell'autorizzazione, saranno assoggettati ad un nuovo procedimento unico che si svolgerà mediante l'indizione di una nuova Conferenza dei Servizi;
13. **di prevedere** a carico di SNAM RETE GAS SPA, prima dell'inizio dei lavori, l'inoltro di una copia integrale del progetto esecutivo alla Regione Puglia – Sezione Autorizzazioni Ambientali, comprensivo dell'evidenza dell'ottemperanza alle prescrizioni apposte;
14. **di rappresentare** che, in conformità al progetto, così come approvato e nel rispetto delle norme di cui al DM 17 aprile 2008, con particolare riferimento alle distanze minime di sicurezza delle condotte dai fabbricati, nella fascia di vincolo preordinato all'esproprio, non è consentita la presenza di alcun tipo di edificazione, lasciando inalterata la possibilità dell'uso agricolo dei fondi asserviti (servitù *non aedificandi*);
15. **di attestare** che il presente atto non comporta né può comportare un impegno di spesa a carico della Regione Puglia;
16. **di trasmettere** copia del presente provvedimento a tutti i soggetti coinvolti nel corso del procedimento autorizzatorio, oltreché alla società proponente SNAM RETE GAS S.p.A.;
17. **di demandare** alla società proponente l'ottemperanza agli adempimenti indicati dall'art. 17 co.2 del DPR n. 327/2001 e ss.mm.ii. relativi alle necessarie comunicazioni ai proprietari;
18. **di stabilire** che la presente autorizzazione viene rilasciata facendo salvi i diritti dei terzi e con l'osservanza di tutte le disposizioni vigenti in materia ambientale, edilizia, urbanistica, sanitaria, fiscale, di sicurezza e prevenzione incendi. La SNAM Rete Gas S.p.A. si assume la piena responsabilità nei confronti di eventuali danni dovessero derivare a terzi dalla cattiva esecuzione e/o dall'esercizio dell'opera in argomento, nonché dal mancato rispetto, ancorché parziale, delle prescrizioni apposte, manlevando la Regione Puglia da ogni pretesa da parte dei terzi eventualmente danneggiati;
19. **di dare atto** che è fatta salva la possibilità di impartire ulteriori prescrizioni qualora se ne accertasse la

necessità, a seguito di verifiche in corso d'opera effettuate dai soggetti competenti, al termine dei lavori o durante l'esercizio dell'impianto;

20. **di precisare** che, valutate le circostanze, l'inosservanza delle prescrizioni contenute nel presente atto potrà essere causa di sospensione e/o revoca dell'autorizzazione;
21. **che sia data espressamente e puntualmente evidenza** alle Autorità competenti e agli Enti coinvolti nel procedimento del rispetto di tutte le prescrizioni, condizioni e precisazioni richiamate nel presente provvedimento ed espresse dai soggetti intervenuti*;*
22. **di demandare agli Enti intervenuti nel procedimento la vigilanza sull'osservanza** delle prescrizioni da essi eventualmente indicate ed apposte nella presente autorizzazione, riferendo alla Sezione Autorizzazioni Ambientali su eventuali criticità e problematiche rilevate;
23. **di obbligare** il Proponente a comunicare la data di avvio dei lavori a tutti gli enti coinvolti nell'ambito del procedimento;
24. **di stabilire** che la presente autorizzazione ha validità quinquennale e che l'inizio dei lavori deve avvenire entro il termine di un anno dalla data della piena conoscenza del presente provvedimento, salvo una motivata richiesta di proroga del predetto termine da concedersi a cura della Sezione Autorizzazioni Ambientali su motivata istanza del Proponente da inoltrarsi prima della naturale scadenza. Per l'ultimazione dei lavori vale altresì il termine contemplato dall'art. 15 co. 2 del DPR n. 380/2001 e ss.mm.ii. ai sensi del quale l'opera deve essere realizzata entro il termine di tre anni dalla data di effettivo inizio dei lavori, pena la decadenza del titolo autorizzatorio, salvo proroga concessa;
25. **di precisare** che il presente provvedimento:
    - è condizionato alla legittimità dei provvedimenti e degli atti amministrativi connessi e presupposti, di competenza di altri enti pubblici a ciò preposti;
    - fa salve le ulteriori prescrizioni, integrazioni o modificazioni relative ai successivi livelli di progettazione introdotte dagli Enti competenti al rilascio di pareri e/o autorizzazioni per norma previsti, anche successivamente all'adozione del presente atto;
    - fa salve le previsioni recate dal d.lgs. n. 50 del 18.04.2016.

Il presente provvedimento, redatto in forma integrale nel rispetto della tutela alla riservatezza dei cittadini, secondo quanto disposto dal D.lgs. 196/03 in materia di protezione dei dati personali e ss.mm.ii., emesso in forma di documento informatico ex D. Lgs. 82/2005 e e ss.mm.ii., firmato digitalmente ai sensi del testo unico D.P.R. 28 dicembre 2000, n. 445, del D.Lgs. 7 marzo 2005, n. 82 e norme collegate, è composto da n. 8 pagine, compresa la presente, corredato dell'Allegato composto da n. 61 pagine, per un totale di 69 (sessantanove) pagine, ed è immediatamente esecutivo.

Il presente provvedimento:

a) è pubblicato all'Albo Telematico del sito www.regione.puglia.it per un periodo pari almeno dieci giorni, ai sensi dell'art. 7 ed 8 del L.R. n.15/2008 e per gli effetti di cui al comma 3 art. 20 DPGR n. 22/2021;

b) è trasmesso al Segretariato della Giunta Regionale, ai sensi dell'art. 6 comma quinto della L.R. n.7/97 e del Decreto del Presidente della G.R. n. 20/2021;

c) sarà pubblicato sul sito ufficiale della Regione Puglia, www.regione.puglia.it, Sezione Trasparenza, Provvedimenti dirigenti;

d) sarà pubblicato sul BURP.

Ai sensi dell'art. 3 comma 4 della L. n. 241/90 e ss.mm.ii., avverso il presente provvedimento potrà essere presentato ricorso giurisdizionale al Tribunale Amministrativo Regionale entro 60 giorni (sessanta) dalla data di notifica dello stesso, ovvero ricorso straordinario al Presidente della Repubblica entro 120 (centoventi) giorni.

Il procedimento istruttorio è stato espletato nel rispetto della normativa nazionale e regionale vigente ed il presente schema di determinazione è conforme alle risultanze istruttorie.

**Il Funzionario Istruttore**

Ing. Caterina CARPARELLI

**Il Responsabile del Procedimento**

Ing. Giuseppe ANGELINI

**Il Dirigente *ad interim* della Sezione Autorizzazioni Ambientali**

Dott.ssa Antonietta RICCIO

REGIONE PUGLIA

DIPARTIMENTO AMBIENTE, PAESAGGIO E QUALITA' URBANA
SEZIONE AUTORIZZAZIONI AMBIENTALI

# RELAZIONE ISTRUTTORIA

## Sommario

1. OGGETTO ..... 2
2. NORMATIVA DI RIFERIMENTO ..... 2
3. PREMESSA ..... 2
4. DESCRIZIONE DEL PROGETTO ..... 3
5. ITER PROCEDIMENTALE ..... 3
6. ELENCO DEI PARERI ESPRESSI ..... 7
7. OSSERVAZIONI PERVENUTE E RELATIVI RISCONTRI ..... 9
8. ESITO DELL'ISTRUTTORIA ..... 9
9. PRESCRIZIONI E RACCOMANDAZIONI ..... 9

## 1. OGGETTO

Il presente elaborato costituisce la Relazione Istruttoria relativa al procedimento di Autorizzazione Unica per la costruzione e l'esercizio del metanodotto denominato "Allacciamento Enterra S.p.A. Foggia" DN 150 (6") – 75 bar nei Comuni di Foggia e San Severo (FG), con approvazione del progetto, accertamento della conformità urbanistica, apposizione del vincolo preordinato all'esproprio e dichiarazione di pubblica utilità, proposto da SNAM RETE GAS SpA, con sede legale in S. Donato Milanese (MI), Piazza S. Barbara, 7.

## 2. NORMATIVA DI RIFERIMENTO

L. 7 agosto 1990 n.241/1990 e ss.mm.ii. recante *"Nuove norme in materia di procedimento amministrativo e di diritto di accesso ai documenti amministrativi"*;

D.Lgs. n. 164 del 23.05.2000 recante *"Attuazione della direttiva n. 98/30/CE recante norme comuni per il mercato interno del gas naturale, a norma dell'art. 41 della legge 17 maggio 1999, n. 144"*;

DPR n. 327 dell'8.06.2001 e ss.mm.ii. recante *"Testo Unico delle disposizioni legislative e regolamentari in materia di espropriazione per pubblica utilità"*;

DPR n. 380 del 6 giugno 2001 e ss.mm.ii. recante *"Testo unico delle disposizioni legislative e regolamentari in materia edilizia"*;

DM 17 aprile 2008 recante *"Regola tecnica per la progettazione, costruzione, collaudo, esercizio e sorveglianza delle opere e degli impianti di trasporto di gas naturale con densità non superiore a 0,8"*;

D.Lgs. n. 33 del 14.03.2013 recante *"Riordino della disciplina riguardante gli obblighi di pubblicità, trasparenza e diffusione delle informazioni da parte delle Pubbliche Amministrazioni"*;

L.R. n. 3 del 22.02.2005 recante *"Disposizioni regionali in materia di espropriazioni per pubblica utilità e prima variazione al bilancio di previsione per l'esercizio finanziario 2005";*

L.R. n. 3 dell'8.03.2007 recante "*Modifiche e integrazioni al titolo I della legge regionale 22 febbraio 2005, n. 3 (Disposizioni regionali in materia di espropriazione per pubblica utilità e prima variazione di bilancio di previsione per l'esercizio finanziario 2005)";*

DL 239/2003 conv. in L. n.290 del 27.10.2003 recante *"Disposizioni urgenti per la sicurezza e lo sviluppo del sistema elettrico nazionale e per il recupero di potenza di energia elettrica. Deleghe al Governo in materia di remunerazione della capacità produttiva di energia elettrica e di espropriazione per pubblica utilità";*

DGR n. 2006 del 13.09.2011 che demanda al Servizio Ecologia (ora Sezione Autorizzazioni Ambientali) la titolarità del procedimento autorizzativo unico in materia di gasdotti ai sensi dell'art. 52 sexies del DPR n. 327/2001 e ss.mm.ii.;

DGR n. 1446 dell'8.07.2014 che individua l'iter procedurale volto al rilascio dell'autorizzazione unica in materia di gasdotti di distribuzione e trasporto non riservati alla competenza dello Stato, così come delineato nell'allegato A della medesima deliberazione;

D.Lgs. n. 152 del 3.04.2006 recante *"Norme in materia ambientale"* e ss.mm.ii.;

L.R. n. 11 del 12.04.2001 recante *"Norme sulla valutazione dell'impatto ambientale";*

D.Lgs. n. 50 del 18.04.2016 *"Codice dei Contratti pubblici".*

## 3. PREMESSA

Il procedimento amministrativo teso al rilascio dell'autorizzazione unica alla realizzazione delle

infrastrutture lineari energetiche facenti parte o meno delle reti energetiche nazionali è disciplinato, rispettivamente, dagli artt. 52-quinquies e 52-sexies del DPR n. 327/2001 e ss.mm.ii.. Con dette disposizioni il legislatore ha attribuito allo Stato la competenza ai fini del rilascio dell'autorizzazione unica di cui all'art. 52-quater del DPR 327/2001 per la realizzazione dei gasdotti facenti parte delle reti energetiche nazionali e alle Regioni quella relativa ai gasdotti non facenti parte delle reti nazionali, salvo possibilità di delega e/o sub delega in forza della disposizione di principio contenuta nell'art. 5 co. 3 del citato DPR. Per ciò che concerne le reti di rilevanza non nazionale, a cui appartiene l'opera progettata da SNAM RETE GAS SpA ed oggetto del presente provvedimento autorizzativo, la Regione Puglia non ha esercitato il potere di delega previsto dall'art. 52-sexies co. 1 del citato DPR e, dunque, è titolata al rilascio di detti provvedimenti.

Con Delibera n. 2006 del 13.09.2011 la Giunta Regionale Puglia ha conferito alla Sezione Ecologia (oggi Autorizzazioni Ambientali) la titolarità del procedimento autorizzatorio unico in materia di gasdotti ai sensi del prefato art. 52-sexies del DPR n. 327/2001 e ss.mm.ii., demandando ad altra e separata deliberazione le modalità di svolgimento del procedimento autorizzatorio dei gasdotti non facenti parte delle reti energetiche nazionali, successivamente cristallizzate nella DGR n. 1446 del 03.07.2014.

## 4. DESCRIZIONE DEL PROGETTO

Il progetto, ricadente nel territorio dei Comuni di Foggia e San Severo (FG), prevede la realizzazione di un nuovo metanodotto, di proprietà Snam Rete Gas SpA, denominato "Allacciamento Enterra S.p.A. Foggia" DN 150 (6") – 75 bar nei Comuni di Foggia e San Severo (FG), al fine di consentire la fornitura di gas metano all'Utente Finale.

Gli interventi consisteranno, preliminarmente, nella rimozione di un tratto di condotta esistente posta fuori esercizio, anch'essa di proprietà di Snam Rete Gas S.p.A., quindi nel posizionamento del nuovo metanodotto che verrà posato coassialmente ad essa, ad eccezione di un tratto in attraversamento ortogonale della linea ferroviaria "Termoli-Foggia" alla progressiva Km 512+346.

L'opera in progetto, di lunghezza complessiva pari a 530,43 m, sarà realizzata sia mediante scavo tradizionale a cielo aperto, sia mediante l'impiego di trivella spingitubo

## 5. ITER PROCEDIMENTALE

Con nota del 15.04.2021 (proprio prot. n. 444), acquisita al prot. n. AOO_089/5632 del 16.04.2021 della Sezione Autorizzazioni Ambientali, la società SNAM RETE GAS S.p.a. ha presentato, ai sensi degli artt. 52-quater e 52-sexies del DPR 327/2001 e ai sensi della LR 22.02.2005, n. 3 modificata della LR 8.03.2007 n. 3, **formale istanza di Autorizzazione Unica**, con approvazione del progetto, accertamento della conformità urbanistica, apposizione del vincolo preordinato all'esproprio e dichiarazione di pubblica utilità, relativa alla costruzione ed esercizio del metanodotto denominato "Allacciamento Enterra S.p.A. Foggia" DN 150(6") – 75 bar nei Comuni di Foggia e San Severo (FG).

Con nota della Sezione Autorizzazioni Ambientali prot. n. AOO_089/6132 del 28.04.2021 è stata trasmessa la comunicazione di **avvio del procedimento** in oggetto con indizione di conferenza di servizi decisoria ai sensi dell'art. 14 c. 2 della L. 241/90 e ss.mm.ii. in forma semplificata e in modalità asincrona (art. 14 bis).

Con pec dell'11.05.2021, acquisita in pari data al prot. uff. n. 6988, **RFI Rete Ferroviaria Italiana S.p.A. - Direzione Territoriale Produzione - Bari** ha trasmesso la nota prot. n. 2216 del 11.05.2021, con cui ha dato parere favorevole di massima indicando una serie di prescrizioni.

Si è concluso in data 13.05.2021 il termine perentorio di **quindici giorni** entro il quale, ai sensi dell'articolo 2, comma 7, della L. 241/90 e ss.mm.ii., *le amministrazioni coinvolte possono richiedere integrazioni documentali o chiarimenti relativi a fatti, stati o qualità non attestati in documenti già in*

*possesso dell'amministrazione stessa o non direttamente acquisibili presso altre pubbliche amministrazioni.*

Con pec del 28.05.2021, acquisita in pari data al prot. uff. n. 8263, **RFI Rete Ferroviaria Italiana S.p.A. Direzione Territoriale Produzione - Bari - S.O. Ingegneria** ha trasmesso la nota prot. n. 2053 del 28.05.2021, con cui ha richiamato parere già rilasciato e indicato la necessità di stipulare specifica convenzione.

Con pec del 24.06.2021, acquisita in pari data al prot. uff. n. 9715, la **Soprintendenza Archeologia, Belle Arti e Paesaggio per le Province di Foggia e BAT** ha trasmesso la nota prot. n. 5913 del 24.06.2021, con cui ha reso parere favorevole con prescrizioni.

Con pec del 28.06.2021, acquisita in pari data al prot. Uff. n. 9960, il **Proponente** ha trasmesso gli esiti delle comunicazioni effettuate alle ditte catastali interessate dagli interventi in progetto.

Con nota della Sezione Autorizzazioni Ambientali prot. n. AOO_089/10067 del 30.06.2021 è stato trasmesso il **resoconto dello stato del procedimento**, riepilogandone i termini, dando atto dei pareri e contributi pervenuti e sollecitando l'espressione degli Enti non ancora pronunciatisi e l'invio da parte del Proponente degli esiti della fase di pubblicità. Con la medesima nota la Sezione Autorizzazioni Ambientali ha inoltre confermato la data e indicato le modalità di svolgimento della Conferenza di Servizi decisoria del 3.08.2021.

Con pec del 12.07.2021, acquisita in pari data al prot. uff. n. 10523, il **MISE - Ispettorato Territoriale Puglia, Basilicata e Molise** ha trasmesso il proprio Nulla Osta alle opere in progetto prot. n. 108729 del 12.07.2021.

Con pec del 19.07.2021, acquisita in pari data al prot. uff. n. 10838, l'**Ufficio per le Espropriazioni** – Servizio Gestione Opere Pubbliche della Sezione LLPP della Regione Puglia ha trasmesso nota prot. n. 11027 del 119.07.2021 con richiesta di integrazioni.

Con pec del 22.07.2021, acquisita in pari data al prot. uff. n. 11140, il **Proponente** ha trasmesso integrazioni all'**Ufficio per le Espropriazioni**.

Si è concluso in data 27.07.2021 il termine perentorio di **novanta giorni** entro il quale, ai sensi dell'art. 14 bis comma 3, *le amministrazioni coinvolte rendono le proprie determinazioni, relative alla decisione oggetto della conferenza.*

Con nota della scrivente **Sezione Autorizzazioni Ambientali** prot. n. AOO_089/11496 del 30.07.2021 sono state comunicate le modalità della Conferenza di Servizi decisoria del 3.08.2021.

In data 3.08.2021 si è tenuta la **prima seduta di Conferenza di Servizi decisoria** in modalità sincrona telematica, regolarmente convocata con nota della Sezione Autorizzazioni Ambientali prot. n. AOO_089/6133 del 28.04.2021 e successivamente confermata con nota prot. n. AOO_089/11497 del 30.07.2021.
Hanno preso parte alla seduta i rappresentanti dell'Autorità Competente e del Proponente.
Il Responsabile del Procedimento ha fatto il punto sullo stato di avanzamento del procedimento e ha passato in rassegna i pareri/contributi pervenuti, per i quali si rimanda allo specifico paragrafo della presente Relazione Istruttoria.
In merito alla fase di pubblicità, il Proponente ha riferito di aver trasmesso con pec del 28.06.2021, acquisita in pari data al prot. Uff. n. 9960, gli esiti delle comunicazioni effettuate con riferimento a tutte le ditte interessate. Non risultano pervenute osservazioni.
Il Proponente ha depositato agli atti della CdS il parere n. 13014 del 26.07.2021 del **Comando Provinciale dei Vigili del Fuoco di Foggia - Ufficio Prevenzione**.
Infine, per quel che attiene agli aspetti paesaggistici, il Proponente ha dichiarato che, in osservanza al DPR 31/2017, l'opera in progetto può essere inquadrata al punto A.15 dell'allegato A *Interventi ed opere in aree vincolate escluse dall'Autorizzazione Paesaggistica*.
La Conferenza di Servizi, quindi, ha così determinato:

*"La CdS, preso atto della mancanza di espressione dei comuni interessati per gli aspetti urbanistici, del parere dell'Ufficio per le Espropriazioni a valle delle integrazioni prodotte dal Proponente il 22.07.2021, ritiene di aggiornare i lavori a data che sarà indicata con successiva comunicazione e comunque entro il 15 settembre p.v..".*

Il **verbale** della CdS del 3.08.2021 è stato trasmesso con nota della Sezione Autorizzazioni Ambientali prot. n. AOO_089/11760 del 5.08.2021 e pubblicato sul Portale Ambientale della Regione Puglia.

Con pec del 10.08.2021, acquisita al prot. uff. n. 12160 del 25.08.2021, l'**Autorità di Bacino Distrettuale dell'Appennino Meridionale** ha trasmesso nota prot. n. 23019 del 10.08.2021, con cui esprime parere di compatibilità al P.A.I. per l'intervento, indicando prescrizioni.

Con pec del 16.09.2021 (nota prot. n. 1155 del 16.09.2021), acquisita al prot. uff. n. 13412 del 17.09.2021, il **Proponente** ha comunicato la necessità di "*convocare, nella prossima conferenza dei servizi, la Provincia di Foggia - Ufficio Assetto del Territorio affinché esprima parere paesaggistico. Indirizzo pec protocollo@cert.provincia.foggia.it.*".

Con nota della **Sezione Autorizzazioni Ambientali** prot. n. AOO_089/13787 del 24.09.2021 è stata convocata la seconda seduta di Conferenza di Servizi decisoria in data 28.10.2021.
Nella medesima nota, oltre a sollecitare gli Enti non ancora pronunciatisi a trasmettere il proprio contributo, con particolare riguardo per l'Ufficio per le Espropriazioni della Regione Puglia e per i Comuni interessati in merito agli aspetti urbanistici, è stato integrato l'indirizzario del procedimento con l'Ufficio Assetto del Territorio della Provincia di Foggia, dando seguito alla comunicazione del Proponente prot. n. 1155 del 16.09.2021.

Con pec del 29.09.2021, acquisita al prot. uff. n. 14156 del 30.09.2021, il **Proponente** ha trasmesso lo Studio di Compatibilità Idrologica ed Idraulica in riscontro alla richiesta di documentazione integrativa di cui alla nota prot. n. 23019 del 10.08.2021 dell'Autorità di Bacino Distrettuale dell'Appennino Meridionale.

Con pec del 29.09.2021, acquisita al prot. uff. n. 14152 del 30.09.2021, il **Proponente** ha trasmesso la documentazione integrativa richiesta da RFI con nota prot. n. 2216 dell'11.05.2021.

Con pec del 18.10.2021, acquisita in pari data al prot. uff. n. 14973, l'**Ufficio per le Espropriazioni** – Servizio Gestione Opere Pubbliche della Sezione LLPP della Regione Puglia ha trasmesso nota prot. n. 15503 del 18.10.2021, con cui esprime parere favorevole, indicando prescrizioni.

In data 28.10.2021 si è tenuta la **seconda seduta di Conferenza di Servizi decisoria** in modalità sincrona telematica, convocata con nota della Sezione Autorizzazioni Ambientali prot. n. AOO_089/13787 del 24.09.2021.
Hanno preso parte alla seduta i rappresentanti dell'Autorità Competente e del Proponente, nonché il dirigente dell'Area Urbanistica e Attività Produttive del Comune di San Severo.
Il Responsabile del Procedimento ha avviato i lavori della Conferenza e ha fatto il punto sullo stato di avanzamento del procedimento, quindi il Funzionario Istruttore ha passato in rassegna i pareri/contributi pervenuti, per i quali si rimanda allo specifico paragrafo della presente Relazione Istruttoria.
Il Comune di San Severo, nella persona dell'arch. Mucilli, ha espresso parere favorevole dal punto di vista urbanistico alla realizzazione dell'intervento, riferendo che, all'esito della Conferenza di Servizi, ove necessario, l'intervento sarà sottoposto all'esame del Consiglio Comunale ai sensi dell'art. 8 della LR 3/2005 e ss.mm.ii..
La Conferenza di Servizi,

*"(...), preso atto della mancanza di espressione del comune di Foggia per gli aspetti urbanistici e della valutazione degli aspetti paesaggistici da parte della competente struttura della Provincia di Foggia, ritiene di aggiornare i lavori a giovedì 18 novembre 2021 invitando gli enti interessati a rendere le proprie determinazioni di competenza al fine di definire conclusivamente il procedimento anche in considerazione del tempo intercorso dal suo avvio.".*

Il **verbale** della CdS del 28.10.2021 è stato trasmesso con nota della Sezione Autorizzazioni Ambientali prot. n. AOO_089/15699 del 2.11.2021 e pubblicato sul Portale Ambientale della Regione Puglia.
Con la medesima nota è stata convocata la terza seduta di Conferenza di Servizi decisoria in data 18.11.2021.

Con pec del 29.10.2021, acquisita in pari data al prot. uff. n. 15640, il **Proponente** ha trasmesso documentazione integrativa richiesta in riscontro alla nota prot. n. 15503 del 18.10.2021 dell'Ufficio per le Espropriazioni della Regione Puglia.

In data 18.11.2021 si è tenuta la **terza seduta di Conferenza di Servizi decisoria** in modalità sincrona telematica, convocata con nota della Sezione Autorizzazioni Ambientali prot. n. AOO_089/15699 del 2.11.2021.
Hanno preso parte alla seduta i rappresentanti dell'Autorità Competente e del Proponente, nonché di Italgas Reti S.p.A. - Unità Tecnica Puglia Nord.
Il Responsabile del Procedimento ha fatto il punto sullo stato di avanzamento del procedimento e ha passato in rassegna i pareri/contributi pervenuti, per i quali si rimanda allo specifico paragrafo della presente Relazione Istruttoria.
Il rappresentante di Italgas Reti S.p.A. ha richiamato la propria nota del 29.09.2021, non ricevuta dal protocollo della Sezione Autorizzazioni Ambientali, ma acquisita agli atti della CdS, dichiarando che, in prossimità dell'area interessata dai lavori, non vi sono condotte gas gestite da Italgas Reti S.p.A..
Con riferimento agli aspetti paesaggistici, a seguito di interlocuzione informale avuta con i funzionari dell'ufficio competente della Provincia di Foggia, il Proponente ha annunciato la presentazione di un'istanza di accertamento di compatibilità paesaggistica ai sensi dell'art. 91 delle NTA del PPTR della Regione Puglia entro fine novembre.
La Conferenza di Servizi,

> *"(...), preso atto di quanto affermato dal proponente relativamente alla presentazione di istanza di accertamento di compatibilità paesaggistica ai sensi dell'art. 91 delle NTA del PPTR della Regione Puglia entro la fine del mese corrente, decide di aggiornare i lavori a valle della espressione della competente autorità provinciale e comunque entro il 31.01.2022 a data che sarà comunicata con apposita convocazione.".*

Il **verbale** della CdS del 18.11.2021 è stato trasmesso con nota della Sezione Autorizzazioni Ambientali prot. n. AOO_089/16857 del 19.11.2021 e pubblicato sul Portale Ambientale della Regione Puglia.

Con pec del 30.11.2021, acquisita al prot. uff. n. 17480 di pari data, il **Proponente** ha comunicato di aver trasmesso alla Provincia di Foggia in data 25 novembre 2021 istanza e documentazione necessaria per ottenere l'accertamento di compatibilità paesaggistica, fornendo un link da cui scaricare i relativi elaborati.

Con pec del 17.02.2022, acquisita al prot. uff. n. 17480 del 21.02.2022, il **Proponente** ha trasmesso la propria nota prot. n. 198 del 14.02.2022, con cui ha inoltrato l'Accertamento di Compatibilità Paesaggistica emesso dalla **Provincia di Foggia** prot. n. 3427 del 21.01.2022 e una versione aggiornata del progetto in parola, evidenziando che:

> *(...) l'opera depositata con istanza prot. n. 444 del 15/04/2021 prevede il rifacimento del Metanodotto Allacciamento Eridania con annessa area impiantistica ricadente nell'attuale area di vincolo del PPTR Puglia.*
>
> *Pertanto, in aggiornamento a quanto precedentemente trasmesso con la menzionata istanza, è intenzione della scrivente Società procedere ad un aggiornamento della progettazione trasmessa, lasciando immutata l'area impiantistica e limitando le attività alla sola componentistica meccanica, senza procedere all'allargamento delle opere civili, inizialmente previste, lasciando pertanto immutato l'attuale stato dei luoghi.*
>
> *Unitamente alla presente, si trasmette l'aggiornamento progettuale per quanto sopra esposto.*

Con nota della **Sezione Autorizzazioni Ambientali** prot. n. AOO_089/2605 del 3.03.2022 è stata convocata la quarta seduta di Conferenza di Servizi decisoria in data 22.03.2022.

Con pec dell'8.03.2022, acquisita al prot. uff. n. 3581 del 16.03.2022, il **Comando Provinciale dei Vigili del Fuoco di Foggia - Area Prevenzione Incendi e Servizi Tecnici** ha trasmesso la nota prot. n. 4093 dell'8.03.2022, con cui "*significando che il metanodotto di che trattasi è assoggettato agli obblighi del regolamento di prevenzione Incendi poiché ricompreso al p.to 6 dell'allegato I di cui al DPR 151/2011 e pertanto il legale responsabile della SNAM RETE GAS dovrà presentare a questo Comando la istanza di valutazione del progetto con le modalità previste dal DM 07.08.2012, si rappresenta che questo Comando sarà in grado di esprimere un parere in merito solo previa acquisizione del progetto della infrastruttura da cui sia rilevabile il rispetto del DM 17.04.2008 e/o altra normativa di prevenzione incendi vigente in materia. Cio premesso si comunica che dalla verifica degli atti di Ufficio risulta che per tale metanodotto è stato già espresso il parere di competenza di questo Comando con nota prot. n. 13014 del 26.07.2021.*".

In data 22.03.2022 si è tenuta la **quarta seduta di Conferenza di Servizi decisoria** in modalità sincrona telematica, convocata con nota della Sezione Autorizzazioni Ambientali prot. n. AOO_089/2605 del 3.03.2022.
Hanno preso parte alla seduta i rappresentanti dell'Autorità Competente e del Proponente.
Il Funzionario Istruttore ha fatto il punto sullo stato di avanzamento del procedimento e ha passato in rassegna i pareri/contributi pervenuti, per i quali si rimanda allo specifico paragrafo della presente Relazione Istruttoria.
La Conferenza di Servizi,

> *"(…), preso atto di quanto affermato dal proponente relativamente alla presentazione di istanza di accertamento di compatibilità paesaggistica ai sensi dell'art. 91 delle NTA del PPTR della Regione Puglia entro la fine del mese corrente, decide di aggiornare i lavori a valle della espressione della competente autorità provinciale e comunque entro il 31.01.2022 a data che sarà comunicata con apposita convocazione.".*

Si evidenzia che, per mero refuso, nella seduta di CdS del 22.03.2022 non si è dato atto della nota dei VVF della Provincia di Foggia prot. N. 4093 del 8.03.2022, che comunque rimanda al precedente parere prot. n. 13014 del 26.07.2021 già in atti.

Il **verbale** della CdS del 22.03.2022 è stato trasmesso con nota della Sezione Autorizzazioni Ambientali prot. n. AOO_089/3942 del 24.03.2022 e pubblicato sul Portale Ambientale della Regione Puglia.

## 6. ELENCO DEI PARERI ESPRESSI

Segue elenco dei pareri espressi da tutti gli enti coinvolti, raggruppati per tipologie.

**ORGANI DELLO STATO**

**MINISTERO DELLA CULTURA - Soprintendenza Archeologia, Belle Arti e Paesaggio per le Province di Foggia e BAT**

1. Nota prot. n. 5913 del 24.06.2021, acquisita in pari data al prot. uff. n. 9715.

**MINISTERO DELLO SVILUPPO ECONOMICO - Direzione Generale per le Att.tà Territoriali Puglia, Basilicata e Molise - Settore III**

2. Nulla Osta prot. n. 108729 del 12.07.2021, acquisito in pari data al prot. uff. n. 10523.

**COMANDO PROV. DEI VVF DI FOGGIA - Area Prevenzione Incendi e Servizi Tecnici**

3. Nota prot. n. 13014 del 26.07.2021, depositato dal Proponente agli atti della CdS del 3.08.2021.
4. Nota prot. n. 4093 dell'8.03.2022, acquisito al prot. uff. n. 3581 del 16.03.2022

**REGIONE PUGLIA**

**Sezione Infrastrutture Energetiche e Digitali**

Regolarmente convocata alle sedute di CdS del 3.08.2021, 28.10.2021, 18.11.2021 e 22.03.2022, non ha fatto pervenire alcun riscontro.

**Sezione Lavori Pubblici - Servizio Gestione opere pubbliche - Ufficio per le espropriazioni**

5. Nota prot. n. 15503 del 18.10.2021, acquisita in pari data al prot. uff. n. 14973.

**Sezione Demanio e Patrimonio - Servizio Amministrazione Beni del Demanio Armentizio, ONC e Riforma Fondiaria**

Regolarmente convocata alle sedute di CdS del 3.08.2021, 28.10.2021, 18.11.2021 e 22.03.2022, non ha fatto pervenire alcun riscontro.

**AGENZIE / AUTORITÀ**

**ARPA Puglia - D.A.P. FG**

Regolarmente convocata alle sedute di CdS del 3.08.2021, 28.10.2021, 18.11.2021 e 22.03.2022, non ha fatto pervenire alcun riscontro.

**Autorità di Bacino Distrettuale dell'Appennino Meridionale - Sede Puglia**

6. Nota prot. n. 23019 del 10.08.2021, acquisita al prot. uff. n. 12160 del 25.08.2021.

**PROVINCIA DI FOGGIA**

**Ufficio Assetto del Territorio**

7. Nota prot. n. 3427 del 21.01.2022, trasmessa dal Proponente con pec del 17.02.2022, acquisita al prot. uff. n. 17480 del 21.02.2022.

**COMUNI**

**COMUNE DI FOGGIA - Ufficio Tecnico**

Regolarmente convocato alle sedute di CdS del 3.08.2021, 28.10.2021, 18.11.2021 e 22.03.2022, non ha fatto pervenire alcun riscontro.

**COMUNE DI SAN SEVERO (FG) - Ufficio Tecnico**

Dichiarazione a verbale della seduta di CdS del 28.10.2021.

**GESTORI DI SERVIZI**

**RFI Rete Ferroviaria Italiana S.p.A. - Direzione Territoriale Produzione - Bari**

8. Nota prot. n. 2216 dell'11.05.2021, acquisita in pari data al prot. uff. n. 6988

**RFI Rete Ferroviaria Italiana S.p.A. - Direzione Territoriale Produzione - Bari - S.O. Ingegneria**

9. Nota prot. n. 2053 del 28.05.2021, acquisita in pari data al prot. uff. n. 8263

**AQP SpA**

Regolarmente convocata alle sedute di CdS del 3.08.2021, 28.10.2021, 18.11.2021 e 22.03.2022, non ha fatto pervenire alcun riscontro.

**e-distribuzione SpA**

Regolarmente convocata alle sedute di CdS del 3.08.2021, 28.10.2021, 18.11.2021 e 22.03.2022, non ha fatto pervenire alcun riscontro.

**Telecom Italia SpA**

Regolarmente convocata alle sedute di CdS del 3.08.2021, 28.10.2021, 18.11.2021 e 22.03.2022, non ha fatto pervenire alcun riscontro.

**FASTWEB SpA**

Regolarmente convocata alle sedute di CdS del 3.08.2021, 28.10.2021, 18.11.2021 e 22.03.2022, non ha fatto pervenire alcun riscontro.

**Vodafone Italia SpA**

Regolarmente convocata alle sedute di CdS del 3.08.2021, 28.10.2021, 18.11.2021 e 22.03.2022, non ha fatto pervenire alcun riscontro.

**Wind Tre SpA**

Regolarmente convocata alle sedute di CdS del 3.08.2021, 28.10.2021, 18.11.2021 e 22.03.2022, non ha fatto pervenire alcun riscontro.

**ItalGas Reti SpA - Puglia Sud**

10. Nota del 29.09.2021 e dichiarazione a verbale della seduta di CdS del 18.11.2021.

## 7. OSSERVAZIONI PERVENUTE E RELATIVI RISCONTRI

Si dà atto che non risulta pervenuta alcuna osservazione.

## 8. ESITO DELL'ISTRUTTORIA

L'istruttoria si sostanzia fondamentalmente in:

- pareri o contributi comunque denominati degli enti coinvolti come puntualmente richiamati nello specifico paragrafo;
- lavori della Conferenza di Servizi nelle sedute del 3.08.2021, 28.10.2021, 18.11.2021 e 22.03.2022.

I lavori della CdS sono compendiati nei verbali e nei relativi allegati.

Tutti i pareri pervenuti sono stati resi e sono disponibili sul sito web dell'autorità competente all'indirizzo *http://www.sit.puglia.it/portal/VIA/Elenchi/Procedure+VIA*.

La totalità degli enti coinvolti che ha partecipato al procedimento si è espressa favorevolmente all'intervento, a volte indicando prescrizioni.

Invitati in CdS e ancorché espressamente sollecitati con successive comunicazioni, non hanno reso alcun contributo i seguenti Enti e gestori di servizi: Sezione Transizione Energetica (già Sezione Infrastrutture Energetiche e Digitali) e Sezione Demanio e Patrimonio - Servizio Amministrazione Beni del Demanio Armentizio, ONC e Riforma Fondiaria della Regione Puglia, ARPA Puglia - D.A.P. FG, Comune di Foggia, AQP SpA, e-distribuzione SpA, TIM - Telecom Italia SpA, Fastweb SpA, Vodafone Italia SpA, Wind Tre SpA..

In considerazione dell'istruttoria condotta, si ritiene che sussistano tutte le condizioni richieste dalla normativa di riferimento ai fini del rilascio del provvedimento finale ex art. 52-quater del DPR n. 327/2001 e ss.mm.ii., comprendente l'approvazione del progetto definitivo per la realizzazione del metanodotto denominato "Allacciamento Enterra S.p.A. Foggia" DN 150 (6") – 75 bar nei Comuni di Foggia e San Severo (FG), l'autorizzazione alla relativa costruzione e all'esercizio, nonché l'accertamento della conformità urbanistica, la dichiarazione di pubblica utilità e l'apposizione del vincolo preordinato all'esproprio, alle condizioni e prescrizioni indicate al paragrafo che segue.

## 9. PRESCRIZIONI E RACCOMANDAZIONI

In riferimento al complesso delle prescrizioni e raccomandazioni rilevabili da tutti i pareri acquisiti nel corso del procedimento autorizzativo, nonché durante la seduta di conferenza di servizi, come sopra richiamati e meglio esplicitati, si specifica che le medesime sono da intendersi qui integralmente confermate ed assunte quali condizioni vincolanti l'efficacia del presente provvedimento autorizzativo.
L'osservanza della prescrizioni apposte è demandata agli Enti coinvolti nel corso del procedimento di autorizzazione unica, fermo restando che l'adeguamento del progetto alle stesse deve essere evidente sin dalla consegna del progetto esecutivo ad opera di SNAM RETE GAS SpA a favore dell'autorità preposta al rilascio del provvedimento di autorizzazione unica.

Alla presente relazione si intendono **allegati per farne parte integrante**:

i 4 Verbali delle sedute di CdS in modalità sincrona telematica tenutesi nelle date:

1. 3.08.2021 (prot. n. AOO_089/11760 del 5.08.2021);
2. 28.10.2021 (prot. n. AOO_089/15699 del 2.11.2021);
3. 18.11.2021 (prot. n. AOO_089/16857 del 19.11.2021);
4. 22.03.2022 (prot. n. AOO_089/3942 del 24.03.2022).

i seguenti 10 pareri/note di seguito elencati:

1. Nota prot. n. 5913 del 24.06.2021 della Soprintendenza Archeologia, Belle Arti e Paesaggio per le Province di Foggia e BAT
2. Nulla Osta prot. n. 108729 del 12.07.2021 del MISE - Direzione Generale per le Att.tà Territoriali Puglia, Basilicata e Molise - Settore III
3. Nota prot. n. 13014 del 26.07.2021 del Comando Prov. dei VVF di Foggia - Area Prevenzione Incendi e Servizi Tecnici
4. Nota prot. n. 4093 dell'8.03.2022 del Comando Prov. dei VVF di Foggia - Area Prevenzione Incendi e Servizi Tecnici
5. Nota prot. n. 15503 del 18.10.2021 della Sezione Lavori Pubblici - Servizio Gestione opere pubbliche - Ufficio per le espropriazioni
6. Nota prot. n. 23019 del 10.08.2021 dell'Autorità di Bacino Distrettuale dell'Appennino Meridionale - Sede Puglia
7. Nota prot. n. 3427 del 21.01.2022 dell'Ufficio Assetto del Territorio della Provincia di Foggia
8. Nota prot. n. 2216 dell'11.05.2021 di RFI S.p.A. - Direzione Territoriale Produzione - Bari
9. Nota prot. n. 2053 del 28.05.2021 RFI S.p.A. - Direzione Territoriale Produzione - Bari - S.O. Ingegneria
10. Nota del 29.09.2021 di Italgas Reti SpA - Puglia Sud

per un totale di **14** documenti, allegati alla presente relazione per farne parte integrante, il tutto disponibile sul sito web dell'autorità competente all'indirizzo:

http://www.sit.puglia.it/portal/VIA/Elenchi/Procedure+VIA

inserendo la parola SNAM e cercando il codice identificativo del progetto in parola.

**Il Funzionario Istruttore**
Ing. Caterina CARPARELLI

Caterina Carparelli 29.03.2022 14:05:15 GMT+01:00

**Il Responsabile del Procedimento**
Ing. Giuseppe ANGELINI

Giuseppe Angelini 29.03.2022 12:53:11 GMT+00:00

REGIONE PUGLIA

**DIPARTIMENTO AMBIENTE, PAESAGGIO E QUALITÀ URBANA**

**SEZIONE AUTORIZZAZIONI AMBIENTALI**

**SEDUTA DI CONFERENZA DEI SERVIZI DECISORIA DEL 3.08.2021**
**IN MODALITÀ SINCRONA TELEMATICA**

***cod. AU327_058 (da citare nelle comunicazioni relative)***

**Oggetto: (Cod. AU327_058).** DPR 327/2001 (ex artt. 52-quater e 52-sexies), L.R. n. 3/2005 e DGR n. 1446 del 08.07.2014 - **Autorizzazione Unica** per la costruzione e l'esercizio del metanodotto denominato "Allacciamento Enterra S.p.A. Foggia" DN 150(6") – 75 bar nei Comuni di Foggia e San Severo (FG), con approvazione del progetto, accertamento della conformità urbanistica, apposizione del vincolo preordinato all'esproprio e dichiarazione di pubblica utilità.

**Proponente:** Snam Rete Gas SpA

***Conferenza di Servizi in modalità sincrona telematica***

**VERBALE**

Il giorno 3 agosto 2021 a partire dalle ore 12:00 si tiene la prima seduta della Conferenza di Servizi decisoria, regolarmente convocata con nota della Sezione Autorizzazioni Ambientali prot. n. AOO_089/6132 del 28.04.2021 e successivamente confermata con nota prot. n. AOO_089/11496 del 30.07.2021.

Si dà atto che nella medesima nota prot. n. AOO_089/11496-2021 la Sezione Autorizzazioni Ambientali della Regione Puglia ha comunicato che l'odierna seduta di Conferenza di Servizi si sarebbe svolta attraverso il sistema della videoconferenza mediante l'utilizzo dell'app Lifesize.

Il segretario verbalizzante effettua l'accertamento dei presenti rappresentando che, con riferimento alle disposizioni che regolano le Conferenze di Servizi, ogni Ente o Amministrazione convocata partecipa alla Conferenza di Servizi attraverso un unico soggetto abilitato ad esprimere definitivamente e in modo univoco e vincolante la posizione dell'amministrazione stessa su tutte le decisioni di competenza della conferenza, anche indicando le modifiche progettuali eventualmente necessarie ai fini dell'assenso (art. 14 ter co.3 della L. 241/1990 e ss.mm.ii.); qualora il rappresentante legale dell'Amministrazione sia assente, il soggetto partecipante in sostituzione di questi deve essere munito di formale provvedimento di delega dalla quale risulti l'attribuzione della competenza ad esprimere definitivamente la volontà dell'Ente rappresentato.

Il Responsabile del Procedimento precisa che non sono ammesse registrazioni audio e video da parte dei presenti se non preventivamente autorizzate da tutti i partecipanti della CdS ai sensi e per gli effetti del D.lgs. 196/2013.

Sono presenti per l'autorità competente il Responsabile del Procedimento, ing. Giuseppe Angelini, delegato alla Presidenza dalla dott.ssa Antonietta Riccio, dirigente responsabile della Sezione Autorizzazioni Ambientali, che assolve anche alle funzioni di segretario verbalizzante.

Il proponente SNAM RETE GAS S.p.A. è rappresentato dal Responsabile lavori DISOR Francesco Pecoraro, giusta procura in atti.

Nessuno degli altri Enti convocati è presente.

Il Responsabile del Procedimento apre i lavori della Conferenza informando i presenti delle modalità di conduzione della seduta in forma telematica ed evidenziando l'obbligo, in chiusura, di sottoscrizione del verbale attraverso l'apposizione di firma digitale su predisposto modulo di lettura e conferma che sarà inviato a conclusione dei lavori, quindi procede a fare il punto sullo stato di avanzamento del procedimento, dando atto che:

- con nota del 15.04.2021 (proprio prot. n. 444), acquisita al prot. n. AOO_089/5632 del 16.04.2021 della Sezione Autorizzazioni Ambientali, la società SNAM RETE GAS S.p.a. ha presentato, ai sensi degli artt. 52-quater e 52-sexies del DPR 327/2001 e ai sensi della LR 22.02.2005, n. 3 modificata della LR 8.03.2007 n. 3, **formale istanza di Autorizzazione Unica**, con approvazione del progetto, accertamento della conformità urbanistica, apposizione del vincolo preordinato all'esproprio e dichiarazione di pubblica utilità, relativa alla costruzione ed esercizio del metanodotto denominato "Allacciamento Enterra S.p.A. Foggia" DN 150(6") – 75 bar nei Comuni di Foggia e San Severo (FG);
- con nota della scrivente Sezione Autorizzazioni Ambientali prot. n. AOO_089/6132 del 28.04.2021 è stata trasmessa la comunicazione di **avvio del procedimento** in oggetto con indizione di conferenza di servizi decisoria ai sensi dell'art. 14 c. 2 della L. 241/90 e ss.mm.ii. in forma semplificata e in modalità asincrona (art. 14 bis).
- si è concluso in data 13.05.2021 il termine perentorio di **quindici giorni** entro il quale, ai sensi dell'articolo 2, comma 7, della L. 241/90 e ss.mm.ii., *le amministrazioni coinvolte possono richiedere integrazioni documentali o chiarimenti relativi a fatti, stati o qualità non attestati in documenti già in possesso dell'amministrazione stessa o non direttamente acquisibili presso altre pubbliche amministrazioni;*
- con nota della scrivente Sezione Autorizzazioni Ambientali prot. n. AOO_089/10067 del 30.06.2021 è stata trasmesso il **resoconto dello stato del procedimento**, riepilogandone i termini, dando atto dei pareri e contributi pervenuti e sollecitando l'espressione degli Enti non ancora pronunciatisi e l'invio da parte del Proponente degli esiti della fase di pubblicità. Con la medesima nota la Scrivente ha inoltre confermato l'odierna riunione di Conferenza dei Servizi;
- con nota prot. n. AOO_089/11496-2021 la Sezione Autorizzazioni Ambientali della Regione Puglia ha comunicato che l'odierna seduta di Conferenza di Servizi si sarebbe svolta attraverso il sistema della videoconferenza mediante l'utilizzo dell'app Lifesize.
- si è concluso in data 27.07.2021 il termine perentorio di **novanta giorni** entro il quale, ai sensi dell'art. 14 bis comma 3, *le amministrazioni coinvolte rendono le proprie determinazioni, relative alla decisione oggetto della conferenza.*

In merito alla fase di pubblicità, il Proponente ha trasmesso con pec del 28.06.2021, acquisita in pari data al prot. Uff. n. 9960, gli esiti delle comunicazioni effettuate con riferimento a tutte le ditte interessate. Non risultano pervenute osservazioni.

Quindi il RdP passa in rassegna pareri e contributi pervenuti nel corso del procedimento:

- Con pec del 11.05.2021, acquisita in pari data al prot. uff. n. 6988, **RFI** Rete Ferroviaria Italiana S.p.A. Direzione Territoriale Produzione – Bari ha trasmesso la nota prot. n. 2216

del 11.05.2021, con cui ha dato parere favorevole di massima indicando una serie di prescrizioni.

- Con pec del 28.05.2021, acquisita in pari data al prot. uff. n. 8263, **RFI** Rete Ferroviaria Italiana S.p.A. Direzione Territoriale Produzione – **Bari S.O. Ingegneria** ha trasmesso la nota prot. n. 2053 del 28.05.2021, con cui ha richiamato parere già rilasciato e indicato la necessità di stipulare specifica convenzione.

  Il Proponente riferisce di essersi già attivato a riguardo.

- Con pec del 24.06.2021, acquisita in pari data al prot. uff. n. 9715, la **SABAP** ha trasmesso la nota prot. n. 5913 del 24.06.2021, con cui ha reso parere positivo con prescrizioni.

  Il Proponente dichiara di ritenere ottemperabili le prescrizioni indicate.

- Con nota della scrivente Sezione Autorizzazioni Ambientali prot. n. AOO_089/10067 del 30.06.2021 è stato trasmesso il **resoconto dello stato del procedimento**, riepilogandone i termini, dando atto dei pareri e contributi pervenuti e sollecitando l'espressione degli Enti non ancora pronunciatisi e l'invio da parte del Proponente degli esiti della fase di pubblicità. Con la medesima nota la Scrivente ha inoltre confermato l'odierna riunione di Conferenza dei Servizi

- Con pec del 12.07.2021, acquisita in pari data al prot. uff. n. 10523, il **MISE - Ispettorato Territoriale Puglia, Basilicata e Molise** ha trasmesso il proprio Nulla Osta alle opere in progetto prot. n. 108729 del 12.07.2021.

- Con pec del 19.07.2021, acquisita in pari data al prot. uff. n. 10838, l'**Ufficio per le Espropriazioni** – Servizio Gestione Opere Pubbliche della Sezione LLPP della Regione Puglia ha trasmesso nota prot. n. 11027 del 119.07.2021 con richiesta di integrazioni.

- Con pec del 22.07.2021, acquisita in pari data al prot. uff. n. 11140, il **Proponente** ha trasmesso integrazioni all'**Ufficio per le Espropriazioni**.

- Con nota della scrivente Sezione Autorizzazioni Ambientali prot. n. AOO_089/11496 del 30.07.2021 sono state comunicate le modalità della **Conferenza di Servizi decisoria** già convocata per il 3.08.2021.

- Il Proponente deposita agli atti della CdS il parere n. 13014 del 26.07.2021 del **Comando Provinciale dei Vigili del Fuoco di Foggia** - Ufficio Prevenzione

Per quanto attiene agli aspetti paesaggistici, il Proponente dichiara che in osservanza al DPR 31/2017 l'opera in progetto può essere inquadrata al punto A.15 dell'allegato A *Interventi ed opere in aree vincolate escluse dall'Autorizzazione Paesaggistica.*

Non sono pervenuti ulteriori contributi oltre a quelli innanzi richiamati e così riepilogati:

| **ORGANI DELLO STATO** | |
|---|---|
| **MINISTERO DELLA CULTURA Soprintendenza Archeologia, Belle Arti e Paesaggio per le Province di Foggia e BAT** | Nota prot. n. 5913 del 24.06.2021, acquisita in pari data al prot. uff. n. 9715 |

| | |
|---|---|
| **MINISTERO DELLO SVILUPPO ECONOMICO Direzione Generale per le Attività Territoriali Puglia, Basilicata e Molise - Settore III** | Nulla Osta alle opere in progetto prot. n. 108729 del 12.07.2021, acquisito in pari data al prot. uff. n. 10523 |
| **COMANDO PROVINCIALE DEI VIGILI DEL FUOCO DI FOGGIA - Ufficio Prevenzione** | Parere n. 13014 del 26.07.2021 del Comando Provinciale Dei Vigili Del Fuoco Di Foggia - Ufficio Prevenzione |
| | |
| **REGIONE PUGLIA** | |
| **Sezione Infrastrutture Energetiche e Digitali** | Non pervenuto |
| **Sezione Lavori Pubblici**<br>Servizio Gestione opere pubbliche<br>Ufficio per le espropriazioni | Nota prot. n. 11027 del 19.07.2021 acquisita, in pari data al prot. uff. n. 10838, con richiesta di integrazioni.<br><br>Pec del 22.07.2021, acquisita in pari data al prot. uff. n. 11140, con cui il Proponente ha trasmesso integrazioni all'Ufficio per le Espropriazioni. |
| **Sezione Demanio e Patrimonio**<br>Servizio Amministrazione Beni del Demanio Armentizio, ONC e Riforma Fondiaria | Non pervenuto |
| | |
| **AGENZIE / AUTORITÀ** | |
| **ARPA Puglia** - D.A.P. FG | Non pervenuto |
| **AUTORITÀ DI BACINO DISTRETTUALE DELL'APPENNINO MERIDIONALE** | Non pervenuto |
| | |
| **PROVINCE** | |
| **PROVINCIA DI FOGGIA** | Non pervenuto |
| | |
| **COMUNE DI FOGGIA – Ufficio Tecnico** | Non pervenuto |
| **COMUNE DI SAN SEVERO (FG) – Ufficio Tecnico** | Non pervenuto |
| | |
| **GESTORI DI SERVIZI** | |
| **RFI Rete Ferroviaria Italiana S.p.A. Direzione Territoriale Produzione – Bari**<br><br>**Direzione Territoriale Produzione – Bari S.O. Ingegneria** | Nota prot. n. 2216 dell'11.05.2021, acquisita in pari data al prot. uff. n. 6988<br><br>Nota prot. n. 2053 del 28.05.2021, acquisita in pari data al prot. uff. n. 8263 |
| **AQP SpA** | Non pervenuto |
| **e-distribuzione S.p.A.** | Non pervenuto |
| **TIM - Telecom Italia S.p.A.** | Non pervenuto |
| **FASTWEB S.p.A.** | Non pervenuto |
| **Vodafone Italia SpA** | Non pervenuto |

REGIONE PUGLIA

**DIPARTIMENTO AMBIENTE, PAESAGGIO E QUALITÀ URBANA**

**SEZIONE AUTORIZZAZIONI AMBIENTALI**

| | |
|---|---|
| **Wind Tre SpA** | Non pervenuto |
| **ItalGas Reti S.p.a - Puglia Sud** | Non pervenuto |

**La CdS, preso atto della mancanza di espressione dei comuni interessati per gli aspetti urbanistici, del parere dell'Ufficio per le Espropriazioni a valle delle integrazioni prodotte dal Proponente il 22.07.2021, ritiene di aggiornare i lavori a data che sarà indicata con successiva comunicazione e comunque entro il 15 settembre p.v.**

Si rammenta che è possibile visionare e scaricare tutta la documentazione inerente al procedimento in parola dal sito web

*http://www.sit.puglia.it/portal/VIA/Elenchi/Procedure+VIA*.

inserendo nel campo "cerca" il codice identificativo del procedimento.

La seduta della CdS si ritiene conclusa all'ora indicata dalla sottoscrizione digitale.

Il presente verbale viene emesso in forma di documento informatico ex D. Lgs. 82/2005 e ss.mm.ii., firmato digitalmente ai sensi del testo unico D.P.R. 28 dicembre 2000, n. 445, del D.Lgs. 7 marzo 2005, n. 82 e norme collegate.

Si dà atto che, attese le modalità di svolgimento mediante videoconferenza della seduta, i componenti provvedono all'apposizione della propria firma sul verbale in formato digitale mediante la trasmissione di apposita dichiarazione.

Firmato digitalmente

**Il Responsabile del Procedimento**
**Ing. Giuseppe ANGELINI**

Angelini
Giuseppe
03.08.2021
10:15:51
GMT+00:00

**ELENCO ALLEGATI**

- Nota prot. n. 5913 del 24.06.2021 della SABAP
- Nota prot. n. 108729 del 12.07.2021 del MISE
- Nota prot. n. 11027 del 19.07.2021 dell'Ufficio per le espropriazioni
- Nota prot. n. 2216 dell'11.05.2021 di RFI Rete Ferroviaria Italiana S.p.A. - Direzione Territoriale Produzione – Bari
- Nota prot. n. 2053 del 28.05.2021, acquisita in pari data al prot. uff. n. 8263 di RFI Rete Ferroviaria Italiana S.p.A. - Direzione Territoriale Produzione – Bari S.O. Ingegneria
- Parere n. 13014 del 26.07.2021 del Comando Provinciale Dei Vigili Del Fuoco Di Foggia - Ufficio Prevenzione

REGIONE PUGLIA

**DIPARTIMENTO AMBIENTE, PAESAGGIO E QUALITÀ URBANA**

**SEZIONE AUTORIZZAZIONI AMBIENTALI**

**SEDUTA DI CONFERENZA DEI SERVIZI DECISORIA DEL 28.10.2021**
**IN MODALITÀ SINCRONA TELEMATICA**

***cod. AU327_058 (da citare nelle comunicazioni relative)***

**Oggetto: (Cod. AU327_058).** DPR 327/2001 (ex artt. 52-quater e 52-sexies), L.R. n. 3/2005 e DGR n. 1446 del 08.07.2014 - **Autorizzazione Unica** per la costruzione e l'esercizio del metanodotto denominato "Allacciamento Enterra S.p.A. Foggia" DN 150(6") – 75 bar nei Comuni di Foggia e San Severo (FG), con approvazione del progetto, accertamento della conformità urbanistica, apposizione del vincolo preordinato all'esproprio e dichiarazione di pubblica utilità.

**Proponente:** Snam Rete Gas SpA

***Conferenza di Servizi in modalità sincrona telematica***

**VERBALE**

Il giorno 28 ottobre 2021 a partire dalle ore 11:10 si tiene la seconda seduta della Conferenza di Servizi decisoria, regolarmente convocata con nota della Sezione Autorizzazioni Ambientali prot. n. AOO_089/13787 del 24.09.2021.

Si dà atto che nella medesima nota la Sezione Autorizzazioni Ambientali della Regione Puglia ha comunicato che l'odierna seduta di Conferenza di Servizi si sarebbe svolta attraverso il sistema della videoconferenza mediante l'utilizzo dell'app Lifesize.

Il segretario verbalizzante effettua l'accertamento dei presenti rappresentando che, con riferimento alle disposizioni che regolano le Conferenze di Servizi, ogni Ente o Amministrazione convocata partecipa alla Conferenza di Servizi attraverso un unico soggetto abilitato ad esprimere definitivamente e in modo univoco e vincolante la posizione dell'amministrazione stessa su tutte le decisioni di competenza della conferenza, anche indicando le modifiche progettuali eventualmente necessarie ai fini dell'assenso (art. 14 ter co.3 della L. 241/1990 e ss.mm.ii.); qualora il rappresentante legale dell'Amministrazione sia assente, il soggetto partecipante in sostituzione di questi deve essere munito di formale provvedimento di delega dalla quale risulti l'attribuzione della competenza ad esprimere definitivamente la volontà dell'Ente rappresentato.

Il Responsabile del Procedimento precisa che non sono ammesse registrazioni audio e video da parte dei presenti se non preventivamente autorizzate da tutti i partecipanti della CdS ai sensi e per gli effetti del D.lgs. 196/2013.

Sono presenti per l'autorità competente il Responsabile del Procedimento, ing. Giuseppe Angelini, delegato alla Presidenza dalla dott.ssa Antonietta Riccio, dirigente responsabile della Sezione Autorizzazioni Ambientali, e il Funzionario Istruttore, ing. Caterina Carparelli.

Il proponente SNAM RETE GAS S.p.A. è rappresentato dal Responsabile lavori DISOR Francesco Pecoraro, giusta procura in atti.

REGIONE PUGLIA

**DIPARTIMENTO AMBIENTE, PAESAGGIO E QUALITÀ URBANA**

**SEZIONE AUTORIZZAZIONI AMBIENTALI**

Il Comune di San Severo è rappresentato dall'arch. Fabio Mucilli, dirigente dell'Area Urbanistica e Attività Produttive.

Nessuno degli altri Enti convocati è presente.

Il Responsabile del Procedimento apre i lavori della Conferenza informando i presenti delle modalità di conduzione della seduta in forma telematica ed evidenziando l'obbligo, in chiusura, di sottoscrizione del verbale attraverso l'apposizione di firma digitale su predisposto modulo di lettura e conferma che sarà inviato a conclusione dei lavori, quindi procede a fare il punto sullo stato di avanzamento del procedimento, dando atto che:

- si è concluso in data 27.07.2021 il termine perentorio di novanta giorni entro il quale, ai sensi dell'art. 14 bis comma 3, le amministrazioni coinvolte rendono le proprie determinazioni, relative alla decisione oggetto della conferenza.
- si è tenuta il 3.08.2021 la prima seduta di Conferenza dei Servizi decisoria in modalità sincrona telematica, convocata con nota della Sezione Autorizzazioni Ambientali prot. n. AOO_089/6133 del 28.04.2021 e successivamente confermata con nota prot. n. AOO_089/11497 del 30.07.2021, così determinando:

  > *La CdS, preso atto della mancanza di espressione dei comuni interessati per gli aspetti urbanistici, del parere dell'Ufficio per le Espropriazioni a valle delle integrazioni prodotte dal Proponente il 22.07.2021, ritiene di aggiornare i lavori a data che sarà indicata con successiva comunicazione e comunque entro il 15 settembre p.v.*

  Gli esiti della Conferenza dei Servizi sono stati trasmessi con nota della Sezione Autorizzazioni Ambientali prot. n. AOO_089/11760 del 5.08.2021;
- con nota del 16.09.2021 (proprio prot. n. 1155), acquisita al prot. uff. n. 13412 del 17.09.2021, il Proponente ha comunicato la necessità di "*convocare, nella prossima conferenza dei servizi, la Provincia di Foggia - Ufficio Assetto del Territorio affinché esprima parere paesaggistico. Indirizzo pec protocollo@cert.provincia.foggia.it.*";
- con nota della Sezione Autorizzazioni Ambientali prot. n. AOO_089/13787 del 24.09.2021 è stata convocata l'odierna seduta di Conferenza di Servizi decisoria.
  Nella medesima nota, oltre a sollecitare gli Enti non ancora pronunciatisi a trasmettere il proprio contributo, con particolare riguardo per l'Ufficio per le Espropriazioni della Regione Puglia e per i Comuni interessati in merito agli aspetti urbanistici, è stato integrato l'indirizzario del procedimento con l'*Ufficio Assetto del Territorio della Provincia di Foggia,* dando seguito alla comunicazione del Proponente prot. n. 1155 del 16.09.2021.

Si dà atto che, in merito alla fase di pubblicità, il Proponente aveva già trasmesso con pec del 28.06.2021, acquisita in pari data al prot. Uff. n. 9960, gli esiti delle comunicazioni effettuate con riferimento a tutte le ditte interessate.
Non risultano pervenute osservazioni.

Quindi il RdP passa in rassegna pareri e contributi pervenuti a valle della prima seduta di Conferenza di Servizi:

- Con pec del 10.08.2021, acquisita al prot. uff. n. 12160 del 25.08.2021, l'**Autorità di Bacino Distrettuale dell'Appennino Meridionale** ha trasmesso nota prot. n. 23019 del

10.08.2021, con cui esprime parere di compatibilità al P.A.I. per l'intervento, indicando prescrizioni.

Si dà lettura delle parti salienti della nota.

Il Proponente dichiara di ritenere ottemperabili le prescrizioni indicate.

Quanto alla richiesta di documentazione integrativa, si dà atto che con pec del 29.09.2021, acquisita al prot. uff. n. 14156 del 30.09.2021, il Proponente ha trasmesso lo Studio di Compatibilità Idrologica ed Idraulica.

- Con pec del 29.09.2021, acquisita al prot. uff. n. 14152 del 30.09.2021, il **Proponente** ha trasmesso la documentazione integrativa richiesta da RFI con nota prot. n. 2216 dell'11.05.2021.
- Con pec del 18.10.2021, acquisita in pari data al prot. uff. n. 14973, l'**Ufficio per le Espropriazioni** – Servizio Gestione Opere Pubbliche della Sezione LLPP della Regione Puglia ha trasmesso nota prot. n. 15503 del 18.10.2021, con cui esprime parere favorevole, indicando prescrizioni.

  Si dà lettura della nota.

  Il Proponente riferisce che provvederà a fornire riscontro entro i prossimi cinque giorni.

Il **Comune di San Severo**, nella persona dell'arch. Mucilli, esprime parere favorevole dal punto di vista urbanistico alla realizzazione dell'intervento.
All'esito della Conferenza di Servizi, ove necessario, l'intervento sarà sottoposto all'esame del Consiglio Comunale ai sensi dell'art. 8 della LR 3/2005 e ss.mm.ii..

Non sono pervenuti ulteriori contributi oltre a quelli innanzi richiamati e così riepilogati:

| | |
|---|---|
| **ORGANI DELLO STATO** | |
| **MINISTERO DELLA CULTURA**<br>**Soprintendenza Archeologia, Belle Arti e Paesaggio per le Province di Foggia e BAT** | Nota prot. n. 5913 del 24.06.2021, acquisita in pari data al prot. uff. n. 9715 |
| **MINISTERO DELLO SVILUPPO ECONOMICO**<br>**Direzione Generale per le Attività Territoriali Puglia, Basilicata e Molise - Settore III** | Nulla Osta alle opere in progetto prot. n. 108729 del 12.07.2021, acquisito in pari data al prot. uff. n. 10523 |
| **COMANDO PROVINCIALE DEI VIGILI DEL FUOCO DI FOGGIA - Ufficio Prevenzione** | Parere n. 13014 del 26.07.2021 del Comando Provinciale Dei Vigili Del Fuoco Di Foggia - Ufficio Prevenzione |
| | |
| **REGIONE PUGLIA** | |
| **Sezione Infrastrutture Energetiche e Digitali** | Non pervenuto |
| **Sezione Lavori Pubblici**<br>Servizio Gestione opere pubbliche<br>Ufficio per le espropriazioni | Nota prot. n. 15503 del 18.10.2021, acquisita in pari data al prot. uff. n. 14973 |
| **Sezione Demanio e Patrimonio**<br>Servizio Amministrazione Beni del Demanio Armentizio, ONC e Riforma Fondiaria | Non pervenuto |

REGIONE PUGLIA

**DIPARTIMENTO AMBIENTE, PAESAGGIO E QUALITÀ URBANA**

**SEZIONE AUTORIZZAZIONI AMBIENTALI**

| | |
|---|---|
| **AGENZIE / AUTORITÀ** | |
| **ARPA Puglia -** D.A.P. FG | Non pervenuto |
| **AUTORITÀ DI BACINO DISTRETTUALE DELL'APPENNINO MERIDIONALE** | Nota prot. n. 23019 del 10.08.2021, acquisita al prot. uff. n. 12160 del 25.08.2021<br>Studio di Compatibilità Idrologica ed Idraulica trasmesso dal Proponente con pec del 29.09.2021, acquisita al prot. uff. n. 14156 del 30.09.2021. |
| **PROVINCE** | |
| **PROVINCIA DI FOGGIA** | Non pervenuto |
| ***PROVINCIA DI FOGGIA***<br>***Ufficio Assetto del Territorio*** | Non pervenuto |
| **COMUNI** | |
| **COMUNE DI FOGGIA – Ufficio Tecnico** | Non pervenuto |
| **COMUNE DI SAN SEVERO (FG) – Ufficio Tecnico** | Dichiarazione a verbale della seduta di CdS del 28.10.2021 |
| **GESTORI DI SERVIZI** | |
| **RFI Rete Ferroviaria Italiana S.p.A.**<br>**Direzione Territoriale Produzione – Bari**<br><br>**Direzione Territoriale Produzione – Bari**<br>**S.O. Ingegneria** | Nota prot. n. 2216 dell'11.05.2021, acquisita in pari data al prot. uff. n. 6988<br><br>Nota prot. n. 2053 del 28.05.2021, acquisita in pari data al prot. uff. n. 8263<br><br>Documentazione integrativa trasmessa dal Proponente con pec del 29.09.2021, acquisita al prot. uff. n. 14152 del 30.09.2021. |
| **AQP SpA** | Non pervenuto |
| **e-distribuzione S.p.A.** | Non pervenuto |
| **TIM - Telecom Italia S.p.A.** | Non pervenuto |
| **FASTWEB S.p.A.** | Non pervenuto |
| **Vodafone Italia SpA** | Non pervenuto |
| **Wind Tre SpA** | Non pervenuto |
| **ItalGas Reti S.p.a - Puglia Sud** | Non pervenuto |

**La CdS, preso atto della mancanza di espressione del comune di Foggia per gli aspetti urbanistici e della valutazione degli aspetti paesaggistici da parte della competente struttura della Provincia di Foggia, ritiene di aggiornare i lavori a giovedì 18 novembre 2021 invitando gli enti interessati a rendere le proprie determinazioni di competenza al fine di definire conclusivamente il procedimento anche in considerazione del tempo intercorso dal suo avvio.**

Si rammenta che è possibile visionare e scaricare tutta la documentazione inerente al procedimento in parola dal sito web

*http://www.sit.puglia.it/portal/VIA/Elenchi/Procedure+VIA.*

REGIONE PUGLIA

**DIPARTIMENTO AMBIENTE, PAESAGGIO E QUALITÀ URBANA**

**SEZIONE AUTORIZZAZIONI AMBIENTALI**

inserendo nel campo “cerca” il codice identificativo del procedimento.

La seduta della CdS si ritiene conclusa all’ora indicata dalla sottoscrizione digitale.

Il presente verbale viene emesso in forma di documento informatico ex D. Lgs. 82/2005 e ss.mm.ii., firmato digitalmente ai sensi del testo unico D.P.R. 28 dicembre 2000, n. 445, del D.Lgs. 7 marzo 2005, n. 82 e norme collegate.

Si dà atto che, attese le modalità di svolgimento mediante videoconferenza della seduta, i componenti provvedono all'apposizione della propria firma sul verbale in formato digitale mediante la trasmissione di apposita dichiarazione.

Firmato digitalmente

**Il Responsabile del Procedimento**
**Ing. Giuseppe ANGELINI**

Angelini Giuseppe
28.10.2021
10:00:45
GMT+00:00

**ELENCO ALLEGATI**

- Nota prot. n. 23019 del 10.08.2021 dell’Autorità di Bacino distrettuale dell’Appennino Meridionale
- Nota prot. n. 15503 del 18.10.2021 dell’Ufficio per le espropriazioni della Regione Puglia

REGIONE PUGLIA

**DIPARTIMENTO AMBIENTE, PAESAGGIO E QUALITÀ URBANA**

**SEZIONE AUTORIZZAZIONI AMBIENTALI**

**SEDUTA DI CONFERENZA DEI SERVIZI DECISORIA DEL 18.11.2021**
**IN MODALITÀ SINCRONA TELEMATICA**

***cod. AU327_058 (da citare nelle comunicazioni relative)***

**Oggetto: (Cod. AU327_058).** DPR 327/2001 (ex artt. 52-quater e 52-sexies), L.R. n. 3/2005 e DGR n. 1446 del 08.07.2014 - **Autorizzazione Unica** per la costruzione e l'esercizio del metanodotto denominato "Allacciamento Enterra S.p.A. Foggia" DN 150(6") – 75 bar nei Comuni di Foggia e San Severo (FG), con approvazione del progetto, accertamento della conformità urbanistica, apposizione del vincolo preordinato all'esproprio e dichiarazione di pubblica utilità.

**Proponente:** Snam Rete Gas SpA

***Conferenza di Servizi in modalità sincrona telematica***

**VERBALE**

Il giorno 18 novembre 2021 a partire dalle ore 11:55 si tiene la terza seduta della Conferenza di Servizi decisoria, regolarmente convocata con nota della Sezione Autorizzazioni Ambientali prot. n. AOO_089/15699 del 2.11.2021.

Si dà atto che nella medesima nota la Sezione Autorizzazioni Ambientali della Regione Puglia ha comunicato che l'odierna seduta di Conferenza di Servizi si sarebbe svolta attraverso il sistema della videoconferenza mediante l'utilizzo dell'app Lifesize.

Il segretario verbalizzante effettua l'accertamento dei presenti rappresentando che, con riferimento alle disposizioni che regolano le Conferenze di Servizi, ogni Ente o Amministrazione convocata partecipa alla Conferenza di Servizi attraverso un unico soggetto abilitato ad esprimere definitivamente e in modo univoco e vincolante la posizione dell'amministrazione stessa su tutte le decisioni di competenza della conferenza, anche indicando le modifiche progettuali eventualmente necessarie ai fini dell'assenso (art. 14 ter co.3 della L. 241/1990 e ss.mm.ii.); qualora il rappresentante legale dell'Amministrazione sia assente, il soggetto partecipante in sostituzione di questi deve essere munito di formale provvedimento di delega dalla quale risulti l'attribuzione della competenza ad esprimere definitivamente la volontà dell'Ente rappresentato.

Il Responsabile del Procedimento precisa che non sono ammesse registrazioni audio e video da parte dei presenti se non preventivamente autorizzate da tutti i partecipanti della CdS ai sensi e per gli effetti del D.lgs. 196/2013.

Sono presenti per l'autorità competente il Responsabile del Procedimento, ing. Giuseppe Angelini, delegato alla Presidenza dalla dott.ssa Antonietta Riccio, dirigente responsabile della Sezione Autorizzazioni Ambientali, e il Funzionario Istruttore, ing. Caterina Carparelli.

Il proponente SNAM RETE GAS S.p.A. è rappresentato dal Responsabile lavori DISOR Francesco Pecoraro, giusta procura in atti.

Italgas Reti S.p.A. è rappresentata da Davide Messina, Responsabile Unità Tecnica Puglia Nord.

Nessuno degli altri Enti convocati è presente.

REGIONE PUGLIA

**DIPARTIMENTO AMBIENTE, PAESAGGIO E QUALITÀ URBANA**

**SEZIONE AUTORIZZAZIONI AMBIENTALI**

Il Responsabile del Procedimento apre i lavori della Conferenza informando i presenti delle modalità di conduzione della seduta in forma telematica ed evidenziando l'obbligo, in chiusura, di sottoscrizione del verbale attraverso l'apposizione di firma digitale su predisposto modulo di lettura e conferma che sarà inviato a conclusione dei lavori, quindi procede a fare il punto sullo stato di avanzamento del procedimento, dando atto che:

- si è concluso in data 27.07.2021 il termine perentorio di novanta giorni entro il quale, ai sensi dell'art. 14 bis comma 3, le amministrazioni coinvolte rendono le proprie determinazioni, relative alla decisione oggetto della conferenza.
- si è tenuta il 3.08.2021 la prima seduta di Conferenza dei Servizi decisoria in modalità sincrona telematica, convocata con nota della Sezione Autorizzazioni Ambientali prot. n. AOO_089/6133 del 28.04.2021 e successivamente confermata con nota prot. n. AOO_089/11497 del 30.07.2021, così determinando:

  *La CdS, preso atto della mancanza di espressione dei comuni interessati per gli aspetti urbanistici, del parere dell'Ufficio per le Espropriazioni a valle delle integrazioni prodotte dal Proponente il 22.07.2021, ritiene di aggiornare i lavori a data che sarà indicata con successiva comunicazione e comunque entro il 15 settembre p.v.*

  Gli esiti della Conferenza dei Servizi sono stati trasmessi con nota della Sezione Autorizzazioni Ambientali prot. n. AOO_089/11760 del 5.08.2021;
- con nota del 16.09.2021 (proprio prot. n. 1155), acquisita al prot. uff. n. 13412 del 17.09.2021, il Proponente ha comunicato la necessità di "*convocare, nella prossima conferenza dei servizi, la Provincia di Foggia - Ufficio Assetto del Territorio affinché esprima parere paesaggistico. Indirizzo pec protocollo@cert.provincia.foggia.it.*";
- si è tenuta il 28.10.2021 la seconda seduta di Conferenza dei Servizi decisoria in modalità sincrona telematica, convocata con nota della Sezione Autorizzazioni Ambientali prot. n. AOO_089/13787 del 24.09.2021, così determinando:

  *La CdS, preso atto della mancanza di espressione del comune di Foggia per gli aspetti urbanistici e della valutazione degli aspetti paesaggistici da parte della competente struttura della Provincia di Foggia, ritiene di aggiornare i lavori a giovedì 18 novembre 2021 invitando gli enti interessati a rendere le proprie determinazioni di competenza al fine di definire conclusivamente il procedimento anche in considerazione del tempo intercorso dal suo avvio.*

  Gli esiti della Conferenza dei Servizi sono stati trasmessi con nota della Sezione Autorizzazioni Ambientali prot. n. AOO_089/15699 del 2.11.2021;

Si dà atto che non risulta pervenuto, a valle della seconda seduta di Conferenza di Servizi, alcun parere o contributo.

Quanto alla fase di pubblicità, si dà atto che il Proponente aveva già trasmesso con pec del 28.06.2021, acquisita in pari data al prot. Uff. n. 9960, gli esiti delle comunicazioni effettuate con riferimento a tutte le ditte interessate, in riscontro alle quali non risultano pervenute osservazioni.

REGIONE PUGLIA

**DIPARTIMENTO AMBIENTE, PAESAGGIO E QUALITÀ URBANA**

**SEZIONE AUTORIZZAZIONI AMBIENTALI**

Davide Messina riferisce che il 29.09.2021 è stato trasmessa una nota con la quale *"si comunica che, in prossimità dell'area interessata dai lavori non vi sono condotte gas […] gestite"* da Italgas Reti S.p.A. La comunicazione citata, non ricevuta dal protocollo della Sezione Autorizzazioni Ambientali, è acquisita agli atti della CdS.

Con riferimento agli aspetti paesaggistici, a seguito di interlocuzione informale avuta con i funzionari dell'ufficio competente della Provincia di Foggia il Proponente dichiara che presenterà istanza di accertamento di compatibilità paesaggistica ai sensi dell'art. 91 delle NTA del PPTR della Regione Puglia entro la fine del mese corrente.

I contributi pervenuti nell'ambito del procedimento sono così riepilogati:

| | |
|---|---|
| **ORGANI DELLO STATO** | |
| **MINISTERO DELLA CULTURA**<br>**Soprintendenza Archeologia, Belle Arti e Paesaggio per le Province di Foggia e BAT** | Nota prot. n. 5913 del 24.06.2021, acquisita in pari data al prot. uff. n. 9715 |
| **MINISTERO DELLO SVILUPPO ECONOMICO**<br>**Direzione Generale per le Attività Territoriali Puglia, Basilicata e Molise - Settore III** | Nulla Osta alle opere in progetto prot. n. 108729 del 12.07.2021, acquisito in pari data al prot. uff. n. 10523 |
| **COMANDO PROVINCIALE DEI VIGILI DEL FUOCO DI FOGGIA - Ufficio Prevenzione** | Parere n. 13014 del 26.07.2021 del Comando Provinciale Dei Vigili Del Fuoco Di Foggia - Ufficio Prevenzione |
| | |
| **REGIONE PUGLIA** | |
| **Sezione Infrastrutture Energetiche e Digitali** | Non pervenuto |
| **Sezione Lavori Pubblici**<br>Servizio Gestione opere pubbliche<br>Ufficio per le espropriazioni | Nota prot. n. 15503 del 18.10.2021, acquisita in pari data al prot. uff. n. 14973 |
| **Sezione Demanio e Patrimonio**<br>Servizio Amministrazione Beni del Demanio Armentizio, ONC e Riforma Fondiaria | Non pervenuto |
| | |
| **AGENZIE / AUTORITÀ** | |
| **ARPA Puglia -** D.A.P. FG | Non pervenuto |
| **AUTORITÀ DI BACINO DISTRETTUALE DELL'APPENNINO MERIDIONALE** | Nota prot. n. 23019 del 10.08.2021, acquisita al prot. uff. n. 12160 del 25.08.2021<br>Studio di Compatibilità Idrologica ed Idraulica trasmesso dal Proponente con pec del 29.09.2021, acquisita al prot. uff. n. 14156 del 30.09.2021. |
| | |
| **PROVINCE** | |
| **PROVINCIA DI FOGGIA** | Non pervenuto |
| ***PROVINCIA DI FOGGIA***<br>***Ufficio Assetto del Territorio*** | Non pervenuto |
| | |
| **COMUNI** | |
| **COMUNE DI FOGGIA – Ufficio Tecnico** | Non pervenuto |

REGIONE PUGLIA

**DIPARTIMENTO AMBIENTE, PAESAGGIO E QUALITÀ URBANA**

**SEZIONE AUTORIZZAZIONI AMBIENTALI**

| | |
|---|---|
| **COMUNE DI SAN SEVERO (FG) – Ufficio Tecnico** | Dichiarazione a verbale della seduta di CdS del 28.10.2021 |
| **GESTORI DI SERVIZI** | |
| **RFI Rete Ferroviaria Italiana S.p.A.**<br>**Direzione Territoriale Produzione – Bari**<br><br>**Direzione Territoriale Produzione – Bari**<br>**S.O. Ingegneria** | Nota prot. n. 2216 dell'11.05.2021, acquisita in pari data al prot. uff. n. 6988<br><br>Nota prot. n. 2053 del 28.05.2021, acquisita in pari data al prot. uff. n. 8263<br><br>Documentazione integrativa trasmessa dal Proponente con pec del 29.09.2021, acquisita al prot. uff. n. 14152 del 30.09.2021. |
| **AQP SpA** | Non pervenuto |
| **e-distribuzione S.p.A.** | Non pervenuto |
| **TIM - Telecom Italia S.p.A.** | Non pervenuto |
| **FASTWEB S.p.A.** | Non pervenuto |
| **Vodafone Italia SpA** | Non pervenuto |
| **Wind Tre SpA** | Non pervenuto |
| **ItalGas Reti S.p.a - Puglia Sud** | Dichiarazione a verbale della odierna seduta di CdS e relativa nota depositata |

Davide Messina lascia i lavori alle ore 12:30.

**La CdS, preso atto di quanto affermato dal proponente relativamente alla presentazione di istanza di accertamento di compatibilità paesaggistica ai sensi dell'art. 91 delle NTA del PPTR della Regione Puglia entro la fine del mese corrente, decide di aggiornare i lavori a valle della espressione della competente autorità provinciale e comunque entro il 31.01.2022 a data che sarà comunicata con apposita convocazione.**

Si rammenta che è possibile visionare e scaricare tutta la documentazione inerente al procedimento in parola dal sito web

*http://www.sit.puglia.it/portal/VIA/Elenchi/Procedure+VIA*.

inserendo nel campo "cerca" il codice identificativo del procedimento.

La seduta della CdS si ritiene conclusa all'ora indicata dalla sottoscrizione digitale.

Il presente verbale viene emesso in forma di documento informatico ex D. Lgs. 82/2005 e ss.mm.ii., firmato digitalmente ai sensi del testo unico D.P.R. 28 dicembre 2000, n. 445, del D.Lgs. 7 marzo 2005, n. 82 e norme collegate.

Si dà atto che, attese le modalità di svolgimento mediante videoconferenza della seduta, i componenti provvedono all'apposizione della propria firma sul verbale in formato digitale mediante la trasmissione di apposita dichiarazione.

Firmato digitalmente

**Il Responsabile del Procedimento**
**Ing. Giuseppe ANGELINI**

**ALLEGATO:** Nota Italgas Reti S.p.A.del 29.09.2021

Angelini Giuseppe
18.11.2021
11:38:10
GMT+00:00

REGIONE PUGLIA

**DIPARTIMENTO AMBIENTE, PAESAGGIO E QUALITÀ URBANA**

**SEZIONE AUTORIZZAZIONI AMBIENTALI**

**SEDUTA DI CONFERENZA DEI SERVIZI DECISORIA DEL 22.03.2022**
**IN MODALITÀ SINCRONA TELEMATICA**

***cod. AU327_058 (da citare nelle comunicazioni relative)***

**Oggetto: (Cod. AU327_058).** DPR 327/2001 (ex artt. 52-quater e 52-sexies), L.R. n. 3/2005 e DGR n. 1446 del 08.07.2014 - **Autorizzazione Unica** per la costruzione e l'esercizio del metanodotto denominato "Allacciamento Enterra S.p.A. Foggia" DN 150(6") – 75 bar nei Comuni di Foggia e San Severo (FG), con approvazione del progetto, accertamento della conformità urbanistica, apposizione del vincolo preordinato all'esproprio e dichiarazione di pubblica utilità.

**Proponente:** Snam Rete Gas SpA

***Conferenza di Servizi in modalità sincrona telematica***

**VERBALE**

Il giorno 22 marzo 2022 a partire dalle ore 11:05 si tiene la quarta seduta della Conferenza di Servizi decisoria, regolarmente convocata con nota della Sezione Autorizzazioni Ambientali prot. n. AOO_089/2605 del 3.03.2022.

Si dà atto che nella medesima nota la Sezione Autorizzazioni Ambientali della Regione Puglia ha comunicato che l'odierna seduta di Conferenza di Servizi si sarebbe svolta attraverso il sistema della videoconferenza mediante l'utilizzo dell'app Lifesize.

Il segretario verbalizzante effettua l'accertamento dei presenti rappresentando che, con riferimento alle disposizioni che regolano le Conferenze di Servizi, ogni Ente o Amministrazione convocata partecipa alla Conferenza di Servizi attraverso un unico soggetto abilitato ad esprimere definitivamente e in modo univoco e vincolante la posizione dell'amministrazione stessa su tutte le decisioni di competenza della conferenza, anche indicando le modifiche progettuali eventualmente necessarie ai fini dell'assenso (art. 14 ter co.3 della L. 241/1990 e ss.mm.ii.); qualora il rappresentante legale dell'Amministrazione sia assente, il soggetto partecipante in sostituzione di questi deve essere munito di formale provvedimento di delega dalla quale risulti l'attribuzione della competenza ad esprimere definitivamente la volontà dell'Ente rappresentato.

Il Funzionario Istruttore precisa che non sono ammesse registrazioni audio e video da parte dei presenti se non preventivamente autorizzate da tutti i partecipanti della CdS ai sensi e per gli effetti del D.lgs. 196/2013.

Sono presenti per l'autorità competente il Responsabile del Procedimento, ing. Giuseppe Angelini, delegato alla Presidenza dalla dott.ssa Antonietta Riccio, dirigente responsabile della Sezione Autorizzazioni Ambientali, e il Funzionario Istruttore, ing. Caterina Carparelli.

Il proponente SNAM RETE GAS S.p.A. è rappresentato dal Responsabile lavori DISOR Edoardo Portaccio, giusta procura in atti.

Nessuno degli altri Enti convocati è presente.

REGIONE PUGLIA

**DIPARTIMENTO AMBIENTE, PAESAGGIO E QUALITÀ URBANA**

**SEZIONE AUTORIZZAZIONI AMBIENTALI**

Il Funzionario Istruttore apre i lavori della Conferenza informando i presenti delle modalità di conduzione della seduta in forma telematica ed evidenziando l'obbligo, in chiusura, di sottoscrizione del verbale attraverso l'apposizione di firma digitale su predisposto modulo di lettura e conferma che sarà inviato a conclusione dei lavori, quindi procede a fare il punto sullo stato di avanzamento del procedimento, dando atto che:

- si è concluso in data 27.07.2021 il termine perentorio di novanta giorni entro il quale, ai sensi dell'art. 14 bis comma 3, le amministrazioni coinvolte rendono le proprie determinazioni, relative alla decisione oggetto della conferenza.
- si è tenuta il 3.08.2021 la **prima seduta di Conferenza dei Servizi** decisoria in modalità sincrona telematica, convocata con nota della Sezione Autorizzazioni Ambientali prot. n. AOO_089/6133 del 28.04.2021 e successivamente confermata con nota prot. n. AOO_089/11497 del 30.07.2021, così determinando:

  *La CdS, preso atto della mancanza di espressione dei comuni interessati per gli aspetti urbanistici, del parere dell'Ufficio per le Espropriazioni a valle delle integrazioni prodotte dal Proponente il 22.07.2021, ritiene di aggiornare i lavori a data che sarà indicata con successiva comunicazione e comunque entro il 15 settembre p.v.*

  Gli esiti della Conferenza dei Servizi sono stati trasmessi con nota della Sezione Autorizzazioni Ambientali prot. n. AOO_089/11760 del 5.08.2021;
- con nota del 16.09.2021 (proprio prot. n. 1155), acquisita al prot. uff. n. 13412 del 17.09.2021, il Proponente ha comunicato la necessità di "*convocare, nella prossima conferenza dei servizi, la Provincia di Foggia - Ufficio Assetto del Territorio affinché esprima parere paesaggistico. Indirizzo pec protocollo@cert.provincia.foggia.it.*";
- si è tenuta il 28.10.2021 la **seconda seduta di Conferenza dei Servizi** decisoria in modalità sincrona telematica, convocata con nota della Sezione Autorizzazioni Ambientali prot. n. AOO_089/13787 del 24.09.2021, così determinando:

  *La CdS, preso atto della mancanza di espressione del comune di Foggia per gli aspetti urbanistici e della valutazione degli aspetti paesaggistici da parte della competente struttura della Provincia di Foggia, ritiene di aggiornare i lavori a giovedì 18 novembre 2021 invitando gli enti interessati a rendere le proprie determinazioni di competenza al fine di definire conclusivamente il procedimento anche in considerazione del tempo intercorso dal suo avvio.*

  Gli esiti della Conferenza dei Servizi sono stati trasmessi con nota della Sezione Autorizzazioni Ambientali prot. n. AOO_089/15699 del 2.11.2021;
- si è tenuta il 18.11.2021 la **terza seduta di Conferenza dei Servizi** decisoria in modalità sincrona telematica, convocata con nota della Sezione Autorizzazioni Ambientali prot. n. AOO_089/15699 del 2.11.2021, così determinando:

  *La CdS, preso atto di quanto affermato dal proponente relativamente alla presentazione di istanza di accertamento di compatibilità paesaggistica ai sensi dell'art. 91 delle NTA del PPTR della Regione Puglia entro la fine del mese corrente, decide di aggiornare i lavori a valle della espressione della competente autorità*

*provinciale e comunque entro il 31.01.2022 a data che sarà comunicata con apposita convocazione.*

Gli esiti della Conferenza dei Servizi sono stati trasmessi con nota della Sezione Autorizzazioni Ambientali prot. n. AOO_089/16857 del 19.11.2021.

- con pec del 30.11.2021, acquisita al prot. uff. n. 17480 di pari data, il **Proponente** ha comunicato di aver trasmesso alla Provincia di Foggia, in data 25 novembre 2021, istanza e documentazione necessaria per ottenere l'accertamento di compatibilità paesaggistica, fornendo un link da cui scaricare i relativi elaborati;
- con pec del 17.02.2022, acquisita al prot. uff. n. 17480 del 21.02.2022, il Proponente ha trasmesso la propria nota prot. n. 198 del 14.02.2022, con cui ha inoltrato l'Accertamento di Compatibilità Paesaggistica emesso dalla **Provincia di Foggia** prot. n. 3427 del 21.01.2022 e una versione aggiornata del progetto in parola, evidenziando che:

  *(…) l'opera depositata con istanza prot. n. 444 del 15/04/2021 prevede il rifacimento del Metanodotto Allacciamento Eridania con annessa area impiantistica ricadente nell'attuale area di vincolo del PPTR Puglia.*

  *Pertanto, in aggiornamento a quanto precedentemente trasmesso con la menzionata istanza, è intenzione della scrivente Società procedere ad un aggiornamento della progettazione trasmessa, lasciando immutata l'area impiantistica e limitando le attività alla sola componentistica meccanica, senza procedere all'allargamento delle opere civili, inizialmente previste, lasciando pertanto immutato l'attuale stato dei luoghi.*

  *Unitamente alla presente, si trasmette l'aggiornamento progettuale per quanto sopra esposto.*

Si dà atto che non risulta pervenuto nessun altro parere o contributo a valle della terza seduta di Conferenza di Servizi, né in riscontro alla convocazione di quella odierna.

Quanto alla fase di pubblicità, si dà atto che il Proponente aveva già trasmesso con pec del 28.06.2021, acquisita in pari data al prot. Uff. n. 9960, gli esiti delle comunicazioni effettuate con riferimento a tutte le ditte interessate, in riscontro alle quali non risultano pervenute osservazioni.

I contributi pervenuti nell'ambito del procedimento sono così riepilogati:

| **ORGANI DELLO STATO** | |
|---|---|
| **MINISTERO DELLA CULTURA**<br>**Soprintendenza Archeologia, Belle Arti e Paesaggio per le Province di Foggia e BAT** | Nota prot. n. 5913 del 24.06.2021, acquisita in pari data al prot. uff. n. 9715 |
| **MINISTERO DELLO SVILUPPO ECONOMICO**<br>**Direzione Generale per le Attività Territoriali Puglia, Basilicata e Molise - Settore III** | Nulla Osta prot. n. 108729 del 12.07.2021, acquisito in pari data al prot. uff. n. 10523 |
| **COMANDO PROVINCIALE DEI VIGILI DEL FUOCO DI FOGGIA**<br>**Ufficio Prevenzione** | Parere n. 13014 del 26.07.2021, depositato dal Proponente agli atti della CdS del 3.08.2021 |
| | |

REGIONE PUGLIA

**DIPARTIMENTO AMBIENTE, PAESAGGIO E QUALITÀ URBANA**

**SEZIONE AUTORIZZAZIONI AMBIENTALI**

| | |
|---|---|
| **REGIONE PUGLIA** | |
| **Sezione Infrastrutture Energetiche e Digitali** | Non pervenuto |
| **Sezione Lavori Pubblici**<br>Servizio Gestione opere pubbliche<br>Ufficio per le espropriazioni | Nota prot. n. 15503 del 18.10.2021, acquisita in pari data al prot. uff. n. 14973 |
| **Sezione Demanio e Patrimonio**<br>Servizio Amministrazione Beni del Demanio Armentizio, ONC e Riforma Fondiaria | Non pervenuto |
| | |
| **AGENZIE / AUTORITÀ** | |
| **ARPA Puglia -** D.A.P. FG | Non pervenuto |
| **AUTORITÀ DI BACINO DISTRETTUALE DELL'APPENNINO MERIDIONALE** | Nota prot. n. 23019 del 10.08.2021, acquisita al prot. uff. n. 12160 del 25.08.2021<br>Studio di Compatibilità Idrologica ed Idraulica trasmesso dal Proponente con pec del 29.09.2021, acquisita al prot. uff. n. 14156 del 30.09.2021. |
| | |
| **PROVINCE** | |
| ***PROVINCIA DI FOGGIA***<br>***Ufficio Assetto del Territorio*** | Nota prot. n. 3427 del 21.01.2022, trasmessa dal Proponente con pec del 17.02.2022, acquisita al prot. uff. n. 17480 del 21.02.2022<br>Adeguamento progettuale trasmesso dal Proponente con nota prot. n. 198 del 14.02.2022, acquisita al prot. uff. n. 17480 del 21.02.2022 |
| | |
| **COMUNI** | |
| **COMUNE DI FOGGIA – Ufficio Tecnico** | Non pervenuto |
| **COMUNE DI SAN SEVERO (FG) – Ufficio Tecnico** | Dichiarazione a verbale della seduta di CdS del 28.10.2021 |
| | |
| **GESTORI DI SERVIZI** | |
| **RFI Rete Ferroviaria Italiana S.p.A.**<br>**Direzione Territoriale Produzione – Bari**<br><br>**Direzione Territoriale Produzione – Bari**<br>**S.O. Ingegneria** | Nota prot. n. 2216 dell'11.05.2021, acquisita in pari data al prot. uff. n. 6988<br>Nota prot. n. 2053 del 28.05.2021, acquisita in pari data al prot. uff. n. 8263<br>Documentazione integrativa trasmessa dal Proponente con pec del 29.09.2021, acquisita al prot. uff. n. 14152 del 30.09.2021. |
| **AQP SpA** | Non pervenuto |
| **e-distribuzione S.p.A.** | Non pervenuto |
| **TIM - Telecom Italia S.p.A.** | Non pervenuto |
| **FASTWEB S.p.A.** | Non pervenuto |
| **Vodafone Italia SpA** | Non pervenuto |
| **Wind Tre SpA** | Non pervenuto |

REGIONE PUGLIA

**DIPARTIMENTO AMBIENTE, PAESAGGIO E QUALITÀ URBANA**

**SEZIONE AUTORIZZAZIONI AMBIENTALI**

| | |
|---|---|
| **ItalGas Reti S.p.a - Puglia Sud** | Dichiarazione a verbale della seduta di CdS del 18.11.2021 |

**La CdS, conclusivamente, registrando il silenzio della Sezione Transizione Energetica (già Sezione Infrastrutture Energetiche e Digitali) e della Sezione Demanio e Patrimonio - Servizio Amministrazione Beni del Demanio Armentizio, ONC e Riforma Fondiaria della Regione Puglia, dell'ARPA Puglia - D.A.P. FG, del Comune di Foggia, di AQP SpA, di e-distribuzione SpA, di TIM - Telecom Italia SpA, di Fastweb SpA, di Vodafone Italia SpA, di Wind Tre SpA, che, ancorché formalmente invitati a partecipare al procedimento, non hanno fatto pervenire alcun contributo, visti i pareri favorevoli pervenuti e le prescrizioni indicate, ritiene di poter concludere favorevolmente i propri lavori.**

Si rammenta che è possibile visionare e scaricare tutta la documentazione inerente al procedimento in parola dal sito web

*http://www.sit.puglia.it/portal/VIA/Elenchi/Procedure+VIA*.

inserendo nel campo "cerca" il codice identificativo del procedimento.

La seduta della CdS si ritiene conclusa all'ora indicata dalla sottoscrizione digitale.

Il presente verbale viene emesso in forma di documento informatico ex D. Lgs. 82/2005 e ss.mm.ii., firmato digitalmente ai sensi del testo unico D.P.R. 28 dicembre 2000, n. 445, del D.Lgs. 7 marzo 2005, n. 82 e norme collegate.

Si dà atto che, attese le modalità di svolgimento mediante videoconferenza della seduta, i componenti provvedono all'apposizione della propria firma sul verbale in formato digitale mediante la trasmissione di apposita dichiarazione.

Firmato digitalmente

**Il Responsabile del Procedimento**
*Ing. Giuseppe Angelini*

Giuseppe Angelini
22.03.2022
10:26:02
GMT+00:00

**ALLEGATI**

Nota prot. n. 3427 del 21.01.2022 della Provincia di Foggia - Ufficio Assetto del Territorio

MIC|MIC_SABAP-FG|24/06/2021|0005913-P| [34.43.04/72.3/2019]

Ministero della Cultura
SOPRINTENDENZA ARCHEOLOGIA, BELLE ARTI E PAESAGGIO
PER LE PROVINCE DI BARLETTA-ANDRIA-TRANI E FOGGIA

Foggia

*Alla* Regione Puglia
Dipartimento Ambiente, Paesaggio e Qualità Urbana
Sezione Autorizzazioni Ambientali
servizio.ecologia@per.rupar.puglia.it

E p.c. Snam Rete Gas
Distretto Sud Orientale
distrettosor@pec.snam.it
francesco.mineccia@snam.it

*Alla* Commissione Regionale per il Patrimonio Culturale
c/o Segretariato Regionale del MiC della Puglia
mbac-sr-pug@mailcert.beniculturali.it

Rif. nota n. 6132/21 del 28-04-21
(ns/prot. 3680 del 28-04-21)

*Prot. n.*

*Class 34.43.04/72.3*

*Oggetto:* **Foggia (FG)** - Autorizzazione Unica per la costruzione e l'esercizio del metanodotto denominato Allacciamento Enterra S.p.A. Foggia DN 150(6) 75 bar nei Comuni di Foggia e San Severo (FG). Proponente: Snam Rete Gas S.p.A. Avvio procedimento e indizione conferenza di servizi decisoria ai sensi dell'art. 14 c. 2 della L. 241/90 e ss.mm.ii. secondo le modalità dell'art. 14 bis in forma semplificata e in modalità asincrona. **Parere di competenza favorevole con prescrizioni.**

In riferimento all'oggetto si comunica quanto segue.

Dopo aver visionato la documentazione di progetto relativa alla Valutazione del Rischio Archeologico;

**premesso** che il metanodotto va ad intercettare, per parte del suo tracciato, un'area appartenente alla rete tratturi (nella fattispecie il n.86 "Tratturello Foggia-Sannicandro) con la sua fascia di rispetto, sottoposte a regime di vincolo archeologico ai sensi della Parte II del Codice dei BB.CC. con il D.M. 22/12/1983, nonché tutelate come "Ulteriore Contesto Paesaggistico" ai sensi dell'art. 143 del medesimo Codice e delle N.T.A. del PPTR della Regione Puglia, art. 76, punto 2), lett. b).

Giova qui rammentare che la valenza storico-culturale-archeologica della rete armentizia nazionale e internazionale, sopra citata, è stata nuovamente e significativamente riconosciuta grazie alla candidatura transnazionale de "La Transumanza" all'UNESCO, presentata nel marzo 2018 da parte dell'Italia, capofila, insieme alla Grecia e all'Austria. Tale candidatura, nel dicembre 2019, ha portato all'iscrizione ufficiale della transumanza, con tutti i percorsi ad essa associati, nella Lista del Patrimonio Culturale Immateriale dell'Umanità.

**Premesso** che durante le attività di ricognizione di superficie previste nella redazione della Carta del Rischio Archeologico è stato individuato, lungo il tracciato dell'opera a progetto e ricadente all'interno della sua area buffer, uno sporadico spargimento di materiale, costituito da frammenti di laterizi e da frammenti di ceramica comune;

**considerato** che dallo studio dell'edito, dei SIT e della documentazione d'archivio si nota come l'areale di verifica nel raggio di km 5 risulti interessato da evidenze di natura archeologica diacroniche, a partire dalla distanza minima di m 90 dall'opera in progetto;

**considerato** che l'intervento consisterà nella rimozione del tratto di condotta esistente posta fuori esercizio e nel riposizionamento del nuovo metanodotto;

Tutto ciò premesso, la Scrivente rilascia **parere positivo** all'intervento subordinandolo alle seguenti prescrizioni:

- per tutti i lavori che comportano asportazione di terreno al di sotto delle quote di campagna e stradali attuali dovrà essere attivata l'assistenza archeologica continuativa. Si ribadisce che le prescritte attività di assistenza archeologica dovranno prevedere il controllo e la documentazione di tutte le fasi di scavo e movimentazione terra che verranno effettuate e dovranno essere curate da soggetti con idonei titoli formativi e professionali;
- la Scrivente si riserva di valutare *curricula* e titoli formativi dei soggetti incaricati, di cui dovrà essere data preventiva comunicazione alla Scrivente contestualmente alla data di inizio lavori.

Si ribadisce inoltre che, qualora durante i lavori di realizzazione delle opere in progetto dovessero aver luogo rinvenimenti di carattere archeologico, ai sensi degli artt. 28, 90 e 175 del D.Lgs 42/2004, l'Ente responsabile dell'esecuzione è tenuto a sospendere immediatamente gli stessi, dandone contestualmente comunicazione a questa Soprintendenza per i provvedimenti di competenza.

La presente nota viene trasmessa alla Commissione Regionale per il Patrimonio Culturale, ai sensi e per gli effetti dell'art. 47 c. 3 del DPCM 168/2019.

Il SOPRINTENDENTE *ad interim*
*Arch. Maria PICCARRETA*

Responsabile del procedimento
dott.ssa Donatella Pian

Funzionario archeologo
dott. Domenico Oione

Funzionario architetto
Arch. Daniela Fabiano

MINISTERO DELLA CULTURA
Via Alberto Alvarez Valentini n. 8 – 71121 FOGGIA – Tel. 0881-723341
PEC: mbac-sabap-fg@mailcert beniculturali.it
PEO: sabap-fg@beniculturali.it

mise.AOO_AT.REGISTRO UFFICIALE.U.0108729.12-07-2021

Ministero dello Sviluppo Economico
DIREZIONE GENERALE PER LE ATTIVITA' TERRITORIALI
Divisione III - Ispettorato Territoriale Puglia, Basilicata e Molise
III Settore

**prot. IT/BA/III/VOG**
**fascicolo /**

*Alla*
**SNAM RETE GAS S.p.A.**
Piazza S. Barbara, 7
**20097 San Donato Milanese**
distrettosor@pec.snam.it

*per Conoscenza*
**Regione Puglia**
70100 - BARI
ufficio.energia@pec.rupar.puglia.it -
servizio.ecologia@pec.rupar.puglia.it

OGGETTO: Costruzione del metanodotto denominato "Allacciamento Enterra S.p.A. Foggia" DN 150(6") – 75 bar nei Comuni di Foggia e San Severo (FG) - Cod. AU327_058.

Si trasmette in allegato il Nulla Osta alla Costruzione (all.1) del metanodotto di cui all'oggetto, che sarà realizzato dalla Società SNAM RETE GAS S.p.A. come da documentazione progettuale presentata.

Considerato che il legale rappresentante pro tempore della Società medesima ha presentato una dichiarazione sostitutiva di atto notorio del 12/05/2021 attestante che nell'area interessata alla costruzione del metanodotto in questione sono presenti linee di comunicazione elettronica e che pertanto vi sono interferenze, in fase esecutiva delle opere, la stessa società dovrà garantire il rispetto delle norme tecniche e delle prescrizioni di legge in tutti i punti di attraversamento, parallelismo o avvicinamento con le linee di telecomunicazioni, assicurando l'eliminazione di ogni interferenza elettrica.

Pertanto la Società SNAM RETE GAS S.p.A. dovrà contattare il funzionario responsabile del procedimento al fine di pianificare il sopralluogo per la verifica del tracciato del metandotto.

Qualora tale sopralluogo non possa svolgersi in fase di scavo, per motivi dipendenti dallo scrivente Ufficio, sarà necessario inviare foto digitali, di cui almeno una di contesto ed una di particolare, che consentano una valutazione dimensionale e qualitativa delle protezioni adottate; le foto dovranno essere accompagnate da dichiarazione in cui si attesti che sono veritiere e relative all'impianto in corso di realizzazione.

L'Ispettorato resta in attesa della comunicazione di ultimazione dei lavori, da parte della Società SNAM RETE GAS S.p.A. , ai fini della dichiarazione di esecuzione nel rispetto delle norme.

Via Amendola, 116 - 70126 Bari
tel. +39 080 5557212- fax +39 080 5586395
e-mail it.pugliabasilicata@mise.gov.it
PEC dgat.div03.isppbm@pec.mise.gov.it
www.sviluppoeconomico.gov.it

Si avvisa che il Nulla Osta alla costruzione del metanodotto di cui all'oggetto è rilasciato esclusivamente a favore della società SNAM RETE GAS S.p.A. , eventuali passaggi della titolarità dell'impianto a favore di altro soggetto dovranno essere tempestivamente comunicati allo scrivente Ispettorato, pena l'applicazione delle sanzioni previste dall'art. 98 del D.lgs 259/03.

Il Responsabile del procedimento
(Nicola ALTAMURA)




Il Dirigente dell'Ispettorato
(Amerigo dott. SPLENDORI)

Via Amendola, 116 - 70126 Bari
tel. +39 080 5557212- fax +39 080 5586395
e-mail it.pugliabasilicata@mise.gov.it
PEC dgat.div03.isppbm@pec.mise.gov.it
www.sviluppoeconomico.gov.it

Ministero dello Sviluppo Economico
DIREZIONE GENERALE PER LE ATTIVITA' TERRITORIALI
Divisione III - Ispettorato Territoriale Puglia, Basilicata e Molise
III Settore

IL DIRETTORE DELL'ISPETTORATO

(prat. fasc.n. **2950/**)

Visto il Regio Decreto 11 dicembre 1933, n° 1775;
Visto l'art. 95 del D.L.vo 1 agosto 2003 n. 259 (Codice delle Comunicazioni Elettroniche);
Visto il DM del 4 luglio 2005 del Ministero delle Comunicazioni (Delega ai Direttori degli Ispettorati territoriali in materia di interferenze elettriche);
Vista l'istanza del 18/05/2021, presentata dalla SNAM RETE GAS S.p.A. con sede legale in San Donato Milanese - Piazza S. Barbara, 7(C.F. /P.I.: 10238291008), riguardante la costruzione del metanodotto denominato "Allacciamento Enterra S.p.A. Foggia" DN 150(6") – 75 bar nei Comuni di Foggia e San Severo (FG) - Cod. AU327_058;
Vista la documentazione progettuale allegata alla suddetta istanza;
Vista la dichiarazione sostitutiva di atto notorio, rilasciata dalla Società medesima in data 12/05/2021, attestante che nell'area interessata alla costruzione del metanodotto di cui trattasi è presente una linea telefonica interrata;
sussistendone i presupposti di legge si rilascia alla suddetta Società SNAM RETE GAS S.p.A. il

NULLA OSTA

alla costruzione, secondo il progetto presentato, del metanodotto denominato "Allacciamento Enterra S.p.A. Foggia" DN 150(6") – 75 bar nei Comuni di Foggia e San Severo (FG), subordinandolo all'osservanza delle seguenti condizioni:
1) tutte le opere siano realizzate in conformità alla normativa vigente e alla documentazione progettuale presentata;
2) siano rispettate, in tutti i punti di interferenza con linee di telecomunicazione (attraversamento, parallelismo, avvicinamento) tutte le norme tecniche e le prescrizioni di legge vigenti in materia, in modo da assicurare l'eliminazione di ogni interferenza elettrica.

Il Responsabile del procedimento
(Nicola ALTAMURA)

*Firmato digitalmente*
Nicola ALTAMURA
MiSE: 80230390587
09 lug 2021 16:34

Il Dirigente dell'Ispettorato
(Amerigo dott. SPLENDORI)

Firmato digitalmente da: Amerigo Splendori
Organizzazione: MISE/80230390587
Data: 12/07/2021 10:47:27

Via Amendola, 116 - 70126 Bari
tel. +39 080 5557212- fax +39 080 5586395
e-mail it.pugliabasilicata@mise.gov.it
PEC dgat.div03.isppbm@pec.mise.gov.it
www.sviluppoeconomico.gov.it

dipvvf.COM-FG.REGISTRO UFFICIALE.U.0013014.26-07-2021.h.16:50

**COMANDO PROVINCIALE VIGILI DEL FUOCO**
**FOGGIA**
AREA PREVENZIONE INCENDI
E SERVIZI TECNICI

UFFICIO: Prevenzione Incendi

Al Snam Rete Gas S.P.A.
Piazza Santa Barbara, 7
20097San Donato Milanese (MI)
PEC:distrettosor@pec.snamretegas.it

e,p.c.
Al Ministero dello Sviluppo Economico
Sezione U.N.M.I.G.
Piazza Giovanni Bovio, 22
80133 Napoli
PEC: dgrme.div04@pec.gov.it

Al Sindaco del comune di Foggia
PEC_____

Al Sindaco del comune di San Severo
PEC_____

**OGGETTO**: **Richiesta parere di conformità** .

Ditta:SNAM RETE GAS S.P.A. di cui risulta titolare il Sig. Russo Giovanni – Progetto relativo alla realizzazione della variante del metanodotto "Allacciamento Enterra DN 150 (6")" tratto della lunghezza di 530,43 mt, e rimozione di 503,00 mt, con pressione massima di esercizio di 75 atmosfere. – Comune di Foggia-San Severo- (Att. 6.2.B. dell'all. I al D.P.R. n. 151/2011 ) - Comunicazione di valutazione del progetto ai sensi dell' art. 3 del DPR n. 151/2011. **Pratica 32281.-**

Facendo seguito all'istanza acquisita da questo Comando provinciale VVF al prot. n.8228 del 11.05.2018, esaminata la documentazione tecnica, si esprime, per quanto di competenza, parere di conformità alla realizzazione del progetto allegato, a condizione che:

- i lavori siano eseguiti in conformità a quanto illustrato graficamente e descritto nella documentazione tecnica di corredo, nel rispetto delle vigenti norme e criteri tecnici di sicurezza, anche se non espressamente richiamati negli elaborati progettuali;
- che l'attraversamento ferroviario venga intercettato in entrambi gli estremi ad una distanza non inferiore ai 20 mt.



*Comando Provinciale Vigili del Fuoco di Foggia, Via G. Fraticelli n° 1 – 71100- FOGGIA - Ufficio Prevenzione Incendi –*
*Tel. 0881/309045 – Fax n° 0881/309040 e-mail : comando.foggia@vigilfuoco.it com.foggia@cert.vigilfuoco.it*

Nel trasmettere, il presente parere, si comunica che, a lavori ultimati ai sensi di quanto disposto dall'art. 4 del DPR 151/2011 ai fini dell'esercizio dell'attività di che trattasi, la procedura dovrà completarsi con la presentazione a questo Comando, da parte del titolare dell'attività, della domanda di SCIA ( segnalazione Certificata di Inizio Attività ), utilizzando il modello ( PIN 2 - 2014), corredata di asseverazione attestante la conformità dell'attività alle prescrizioni vigenti in materia di sicurezza antincendio ed al progetto approvato da questo Comando su apposito modello ( PIN 2.1 - 2014 ) e della documentazione prescritta dal DM 07.08.2012, necessaria per comprovare la rispondenza delle opere e degli impianti di nuova realizzazione alle vigenti norme di prevenzione incendi e sui prodotti da costruzione.

Si avverte, inoltre, che le procedure di prevenzione incendi di cui al richiamato D.P.R. 151/2011 devono essere applicate pure alle installazioni provvisorie di cantiere, qualora ricomprese nell'elenco allegato I al succitato DPR 151/2011, e nel contempo si rammentano gli obblighi a carico dei responsabili, anche nel caso di attività non soggette a controllo, dell'osservanza delle norme di sicurezza vigenti, ivi compresa l'adozione delle cautele, degli accorgimenti e degli apprestamenti adeguati ad assicurare un sufficiente grado di sicurezza antincendio, avuto particolare riguardo alle disposizioni di cui al D.M. 10.03.98.

Il funzionario Istruttore
(Direttore S. Giovanni Campanella)
CAMPANELLA GIOVANNI
MINISTERO
DELL'INTERNO/80219290584
26.07.2021 07:40:52 UTC

Il COMANDANTE PROVINCIALE
( Dott. Ing. Luigi DIAFERIO)
DIAFERIO LUIGI ANTONIO PIO
MINISTERO
DELL'INTERNO/80219290584
26.07.2021 10:17:21 GMT+01:00



*Comando Provinciale Vigili del Fuoco di Foggia, Via G. Fraticelli n° 1 – 71100- FOGGIA - Ufficio Prevenzione Incendi –*
*Tel. 0881/309045 – Fax n° 0881/309040 e-mail : comando.foggia@vigilfuoco.it com.foggia@cert.vigilfuoco.it*

*Comando Provinciale Vigili del Fuoco di Foggia, Via G. Fraticelli n° 1 – 71100- FOGGIA - Ufficio Prevenzione Incendi –*
*Tel. 0881/309045 – Fax n° 0881/309040 e-mail : comando.foggia@vigilfuoco.it com.foggia@cert.vigilfuoco.it*

dipvvf.COM-FG.REGISTRO UFFICIALE.U.0004093.08-03-2022.h.15:10

Mod.Lett.

***Comando Provinciale Vigili del Fuoco***
***FOGGIA***
*Piazza G.B. Fraticelli, 1 71100 Foggia – Tel 0881/309011*
*e-mail: comando.foggia@vigilfuoco.it*
*e-mail PEC: com.foggia@cert.vigilfuoco.it*

*"Corde impavido"*

Area Prevenzione Incendi e Servizi Tecnici

Alla Regione Puglia
Dip.Ambiente Paesaggio e Qualità Urbana

Sezione Autorizzazioni ambientali

Pec: servizio.ecologia@pec.rupar.puglia.it

Alla Società: SNAM RETE GAS S.p.A

Pec: distrettosor@pec.snam.it

**OGGETTO** : Conferenza dei Servizi del 22.03.2022 - Cod. Prat. (AU327_058 )– avvio procedimento Autorizzazione Unica per la realizzazione di un tratto di metanodotto , allacciamento Enterra S.P.A DN 150 con pressione di esercizio di 75 bar, nel Comune di Foggia e San Severo .

Con la presente si riscontra la nota di codesto Ente riguardante l'argomento in oggetto assunta al prot. n. 3887 del 03.03.2022 agli atti di questo Comando, significando che il metanodotto di che trattasi è assoggettato agli obblighi del regolamento di prevenzione Incendi poiché ricompreso al p.to 6 dell'allegato I di cui al DPR 151/2011 e pertanto il legale responsabile della SNAM RETE GAS dovrà presentare a questo Comando la istanza di valutazione del progetto con le modalità previste dal DM 07.08.2012, si rappresenta che questo Comando sarà in grado di esprimere un parere in merito solo previa acquisizione del progetto della infrastruttura da cui sia rilevabile il rispetto del DM 17.04.2008 e/o altra normativa di prevenzione incendi vigente in materia. Cio premesso si comunica che dalla verifica degli atti di Ufficio risulta che per tale metanodotto è stato già espresso il parere di competenza di questo Comando con nota prot. n. 13014 del 26.07.2021.

DCS Antonio CAMPANELLA

*(firma autografa sostituita dall'indicazione del soggetto responsabile ai sensi dell'art. 3 comma 2 D.lgs. 39/93)*

IL COMANDANTE

( Dott. Ing. Domenico De Pinto )
*firmato ai sensi del D. Lgs. 7 marzo 2005 n. 82*

REGIONE PUGLIA

**DIPARTIMENTO BILANCIO, AFFARI GENERALI E INFRASTRUTTURE**
**SEZIONE LAVORI PUBBLICI**
**SERVIZIO Gestione Opere Pubbliche**
**Ufficio per le Espropriazioni**

**REGIONE PUGLIA**
**Sezione Autorizzazioni Ambientali**
*servizio.ecologia@pec.rupar.puglia.it*
**Sede**

e p.c. **SNAM RETE GAS**
Distretto Sud Orientale
*distrettosor@pec.snam.it*
*francesco.pecoraro@snam.it*
*francesco.mineccia@snam.it*

**Oggetto: Snam Rete Gas SpA - (Cod. AU327_058) -** DPR 327/2001 (ex artt. 52-quater e 52-sexies), L.R. n. 3/2005 e DGR n. 1446 del 08.07.2014 - Autorizzazione Unica per la costruzione e l'esercizio del metanodotto denominato "Allacciamento Enterra S.p.A. Foggia" DN 150(6") – 75 bar nei Comuni di Foggia e San Severo (FG), con approvazione del progetto, accertamento della conformità urbanistica, apposizione del vincolo preordinato all'esproprio e dichiarazione di pubblica utilità".
Riscontro nota pec della Sezione Autorizzazioni Ambientale 13787/2021**. Parere.**

**Il Dirigente del Servizio**

**Visto** l'atto dirigenziale n. 115 in data 17/02/2017, con il quale il Dirigente della Sezione Personale ed Organizzazione, in esecuzione delle determinazioni contenute nel verbale n. 10 del 20/10/2016, dà atto dei Servizi istituiti, come riportati nell'elenco alla medesima allegato, che prevede l'attribuzione delle funzioni di Autorità Espropriante Regionale al Servizio Gestione Opere Pubbliche;

**Vista** la nota a firma del Dirigente ad interim della Sezione Lavori Pubblici AOO_064/PROT/21/05/2020/0007250, in merito alle competenze dell'Ufficio per le espropriazioni;

**Vista** la determina dirigenziale n.10 del 08/03/2021 del Direttore del Dipartimento Risorse Finanziarie e Strumentali, Personale ed Organizzazione con la quale è stato affidato al dott. Antonio Lacatena l'incarico di direzione del Servizio "Gestione Opere Pubbliche" della Sezione Lavori Pubblici;

**Vista** la documentazione relativa al progetto proposto dalla società Snam Rete Gas S.P.A. per la costruzione e l'esercizio del metanodotto denominato "Allacciamento Enterra S.p.A. Foggia" DN 150(6") – 75 bar nei Comuni di Foggia e San Severo (FG)", ed, in particolare, la documentazione relativa alla relativa procedura espropriativa;

**Vista** la nota prot. n. 11027 del 19.07.2021 con la quale questo Ufficio "si riserva di esprimere parere" dopo aver acquisito la documentazione integrativa esplicitata nella stessa nota;

**Vista** la nota del 22.07.2021 della società Snam Rete Gas S.p.A. **,** acquisita al protocollo della Sezione Lavori Pubblici al n. 11407 del 23.07.2021, con la quale si trasmette la relazione di stima e piano particellare con indennità;

**Vista** la nota prot. n. 13787 del 24.09.2021 della Sezione Autorizzazioni Ambientali, acquisita al protocollo della Sezione Lavori Pubblici al n° 14289 del 27.09.2021, con la quale si comunica la convocazione della Conferenza di Servizi decisoria relativo al progetto



**Servizio Gestione OO.PP.**
via G. Gentile, 52 –BARI - Tel: [+39] 080 5407846
mail:giacomo.bruno@regione.puglia.it –
pec: ufficioespropri.regionepuglia@pec.rupar.puglia.it

REGIONE PUGLIA

**DIPARTIMENTO BILANCIO, AFFARI GENERALI E INFRASTRUTTURE**
**SEZIONE LAVORI PUBBLICI**
**SERVIZIO Gestione Opere Pubbliche**
**Ufficio per le Espropriazioni**

denominato "*Allacciamento Enterra S.p.A. Foggia" DN 150(6") – 75 bar nei Comuni di Foggia e San Severo (FG*)" per il giorno 28 di ottobre 2021 alle ore 11:00, in modalità sincrona e telematica sulla piattaforma "Lifesize";

**Atteso che** nella medesima nota si invitano gli Enti coinvolti a trasmettere il proprio contributo;

**Visto che**, all'esito dell'istruttoria effettuata dal tecnico ing. Filomena Fornarelli, la predetta documentazione è risultata regolare e completa;

ESPRIME PARERE FAVOREVOLE

per quanto di competenza, relativamente al procedimento espropriativo, in ordine all'approvazione del progetto in questione ed alla declaratoria di pubblica utilità dell'opera, a condizione che, prima dell'adozione del provvedimento di rilascio dell'Autorizzazione Unica, sia trasmessa una espressa dichiarazione del progettista che, previo accertamento, attesti che le superfici per le quali è richiesto l'esproprio e/o l'asservimento sono limitate all'estensione strettamente indispensabile ai fini della funzionalità delle opere e del rispetto di eventuali normative di tutela, con esclusione di superfici per le quali le esigenze manutentive possano essere soddisfatte con semplici servitù di passaggio.

Bari, 15.10.2021

**Il tecnico istruttore**
ing. Filomena Fornarelli

Firmato digitalmente da:
FILOMENA FORNARELLI
Regione Puglia
Firmato il: 15-10-2021 10:18:17
Seriale certificato: 898277
Valido dal 02-02-2021 al 02-02-2024

**Il Funzionario Titolare della P.O.**
**Procedure Espropriative**
Geom. Giacomo Bruno

Firmato digitalmente da:
GIACOMO BRUNO
Regione Puglia
Firmato il: 15-10-2021 10:49:56
Seriale certificato: 642819
Valido dal 31-03-2020 al 31-03-2023

**Il Dirigente**
**del Servizio Gestione Opere pubbliche**
**Ufficio per le espropriazioni**
Dott. Antonio LACATENA

Firmato digitalmente da:
ANTONIO LACATENA
Regione Puglia
Firmato il: 15-10-2021 12:56:11
Seriale certificato: 924942
Valido dal 02-03-2021 al 02-03-2024



**Servizio Gestione OO.PP.**
via G. Gentile, 52 –BARI - Tel: [+39] 080 5407846
mail:giacomo.bruno@regione.puglia.it –
pec: ufficioespropri.regionepuglia@pec.rupar.puglia.it

*Autorità di Bacino Distrettuale dell'Appennino Meridionale*

www.distrettoappenninomeridionale.it – PEC: protocollo@pec.distrettoappenninomeridionale.it

AUTORITA' DI BACINO DISTRETTUALE DELL'APPENNINO MERIDIONALE
Protocollo Partenza N. 23019/2021 del 10-08-2021
Doc. Principale - Copia Documento

Alla **Regione Puglia**
Dipartimento Ambiente, Paesaggio e Qualità Urbana
Sezione Autorizzazioni Ambientali
Bari (BA)
PEC: servizio.ecologia@pec.rupar.puglia.it

Alla **Snam Rete Gas S.p.A.**
Distretto Sud Orientale
Bari (BA)
PEC: distrettosor@pec.snam.it

*Oggetto:* **[Cod. AU327_058]** - *Autorizzazione Unica per la costruzione e l'esercizio del metanodotto denominato "Allacciamento Enterra S.p.A. Foggia" DN 150(6") – 75 bar nei Comuni di Foggia e San Severo (FG), con approvazione del progetto, accertamento della conformità urbanistica, apposizione del vincolo preordinato all'esproprio e dichiarazione di pubblica utilità.*
*Proponente: Snam Rete Gas S.p.A.*
*Avvio procedimento e indizione conferenza di servizi decisoria.*
*Rif. Nota della Sezione Autorizzazioni Ambientali Regione Puglia prot. n. 6132del 28.04.2021.*
*Parere di competenza rispetto al P.A.I.* **[AC 448 - 21]**

In riferimento alla procedura di Autorizzazione Unica (AUA) indicata in oggetto, e alla nota di codesta Sezione Regionale ivi richiamata, acquisita al protocollo di questa Autorità di Bacino Distrettuale n. 11966 del 28.04.2021, con la quale viene convocata la conferenza di servizi in forma semplificata e in modalità asincrona e si invita questo Ente a esprimersi sulla realizzazione ed esercizio delle opere in oggetto, con la presente nota si rimettono le valutazioni di competenza.

Si premette che con D.Lgs. 152/2006 e s.m.i. sono state soppresse le Autorità di Bacino, di cui alla L. 183/89, e contestualmente istituite le Autorità di bacino distrettuali, tra le quali la scrivente Autorità, relativa al Distretto Idrografico dell'Appennino Meridionale; l'esame istruttorio delle richieste di parere formulate a questa Autorità di Bacino Distrettuale è condotto con riferimento ai Piani di Gestione Distrettuali per il rischio alluvioni (PGRA)[1] e per le acque (PGA)[2], nonché ai piani stralcio per l'assetto idrogeologico (PAI)[3], redatti dalle ex-Autorità di Bacino comprese nel Distretto Idrografico dell'Appennino Meridionale, vigenti per lo specifico ambito territoriale d'intervento.

[1] *Piano di Gestione Rischio Alluvioni*, elaborato ai sensi dell'art. 7 della Direttiva 2007/60/CE e dell'art. 7 del D.Lgs. 49/2010 ed adottato, nella fase di primo ciclo (2010-2015), con relativa VAS, ai sensi dell'art. 4 comma 3 del D.Lgs. 219/2010, con Del. n. 2 del Comitato Istituzionale Integrato del 03/03/2016 e DPCM del 27/10/2016 G.U. Serie generale n. 28 del 03/02/2017. Adottato, nella fase di secondo ciclo (2016-2021) dalla Conferenza Istituzionale Permanente il 20/12/2019 con Del. n. 1 del 20/12/2019, di adozione delle mappe di aggiornamento della Pericolosità e del Rischio da Alluvioni, pubblicata sulla Gazzetta Ufficiale n. 98 del 14/04/2020 e sul Bollettino Ufficiale della Regione Puglia n. 53 del 16/04/2020.
[2] *Piano di Gestione Acque*, elaborato ai sensi dell'art. 13 della Direttiva 2000/60/CE e dell'art. 117 del D.Lgs. 152/2006. Primo ciclo (2009-2014) con la relativa procedura VAS ai sensi dell'art. 66 del D.Lgs. 152/2006, adottato con Delibera CIP del 24/02/2010 e approvato con DPCM del 10/04/2013 (G.U. n. 160 del 10 luglio 2013); Secondo ciclo (2015-2021) adottato con Delibera CIP del 03/03/2016 e approvato con DPCM del 27/10/2016 (G.U. n. 25 del 31 gennaio 2017); Terzo ciclo (2021-2027) in fase di aggiornamento ai sensi dell'art. 66 c. 7 del D.Lgs 152/2006, con Delibera CIP n. 1 del 27/12/2018 e Delibera CIP n. 3 del 20/12/2019.
[3] Territorio dell'UoM Puglia: *Piano di Bacino stralcio Assetto Idrogeologico (PAI)*, approvato con Delibera del Comitato Istituzionale dell'Autorità di Bacino della Puglia n. 39 del 30 novembre 2005 e successivi aggiornamenti.

*Autorità di Bacino Distrettuale dell'Appennino Meridionale*

www.distrettoappenninomeridionale.it – PEC: protocollo@pec.distrettoappenninomeridionale.it

AUTORITA' DI BACINO DISTRETTUALE DELL'APPENNINO MERIDIONALE
Protocollo Partenza N. 23019/2021 del 10-08-2021
Doc. Principale - Copia Documento

Dalla consultazione degli elaborati tecnici del progetto in esame (acquisibili all'indirizzo http://www.sit.puglia.it/portal/VIA/Elenchi/Procedure+VIA), si prende atto che il progetto prevede la realizzazione del metanodotto denominato "*Allacciamento ENTERRA S.p.A. – Foggia*" DN 150 (6") – DP 75 bar. Il nuovo tracciato verrà posto coassialmente al tratto di condotta esistente, posto in ausiliario non esercibile e denominato *"All.to Zuccherificio Eridania DN 200 (8")"*, con realizzazione mediante la tecnica tradizionale dello scavo a cielo aperto, mentre il tratto compreso tra i vertici V.1-V.2, in attraversamento ortogonale alla linea ferroviaria "Termoli- Foggia" alla progressiva Km 512+346, dove la distanza sarà pari a 5 m, verrà realizzato mediante l'impiego di trivella con spingitubo. Per tale attraversamento verrà inserita una protezione meccanica con tubo metallico DN 250 (10") per una lunghezza pari a 37 m.

Per l'esecuzione della spingitubo verranno realizzate:

- una buca di spinta per l'inserimento della trivella: dimensioni di 4.00 m x 14.00 m, posta a valle dell'attraversamento ferroviario in progetto;
- una buca di recupero: dimensioni pari a 5.40 m x 2.00 m, posta a monte dell'attraversamento ferroviario in progetto.

Superata la linea ferroviaria, in corrispondenza del vertice V.2, il nuovo tracciato verrà nuovamente disposto coassialmente alla vecchia condotta da rimuovere preliminarmente, mediante scavo a cielo aperto, attraversando il viadotto della Strada Provinciale N.22. Infine, dopo aver superato il vertice V.3, la condotta in progetto attraversa la vecchia sede a raso della Strada Provinciale N.22, per la quale è prevista un'ulteriore protezione meccanica con tubo DN 250 (10") di lunghezza pari a 9 m. Subito a valle di tale tratto in protezione meccanica la condotta in progetto terminerà con un impianto P.I.D.A. Il tutto come illustrato nei relativi elaborati tecnici acquisiti e consultati.

Preso atto ed esaminata la documentazione progettuale complessivamente resa disponibile e innanzi richiamata, questa Autorità di Bacino evidenzia che in rapporto al Piano di Bacino stralcio Assetto Idrogeologico (P.A.I.), le cui cartografie sono pubblicate sul portale istituzionale dell'Autorità di Distretto, alcune delle opere previste nel predetto progetto interferiscono in parte, con le aree disciplinate dalle Norme Tecniche di Attuazione (N.T.A.) allegate al richiamato P.A.I.

In particolare, si rileva che un breve tratto del metanodotto, attraversa un area classificata a "Bassa pericolosità idraulica (B.P.)", ove vigono le disposizioni di cui agli artt. 4 e 9 delle N.T.A. allegate al P.A.I. In dette aree così classificate, in accordo alle disposizioni e agli indirizzi del richiamato art. 9 e 10 delle N.T.A. del P.A.I., gli interventi consentiti sono subordinati alla redazione di uno "Studio di compatibilità idrologica ed idraulica" che ne analizzi compiutamente gli effetti sul regime idraulico a monte e a valle delle aree interessata e dimostri l'esistenza di adeguate condizioni di sicurezza idraulica, per le opere in progetto, come definite all'art. 36 delle richiamate N.T.A. del P.A.I.

Preso atto che nella documentazione tecnica prodotta da Snam Rete Gas S.p.A. non risulta essere presente uno "Studio di compatibilità idrologica ed idraulica", questa Autorità di Bacino Distrettuale, per quanto di propria competenza, preso atto complessivamente della Relazione Tecnica dell'intervento in

*Autorità di Bacino Distrettuale dell'Appennino Meridionale*

www.distrettoappenninomeridionale.it – PEC: protocollo@pec.distrettoappenninomeridionale.it

oggetto, delle previsioni e prescrizioni del P.A.I. esprime parere di compatibilità al P.A.I. per l'intervento, con le seguenti prescrizioni:

- la progettazione finale dell'intervento sia supportata da uno specifico "Studio di compatibilità idrologica ed idraulica", redatto ai sensi degli art. 4 e 9 delle N.T.A. del P.A.I., che definisca gli accorgimenti tecnici utili ad assicurare che l'opera in progetto, non subisca danni e non costituisca un rischio per le persone, anche se esposte alla eventuale presenza d'acqua;
- le attività e gli interventi siano comunque tali da non peggiorare le condizioni di funzionalità idraulica né compromettere eventuali futuri interventi di sistemazione idraulica e/o mitigazione del rischio; resta inteso che, sia in fase di cantiere e sia in fase di esercizio del metanodotto e delle opere connesse, questa Autorità di Bacino Distrettuale si ritiene sollevata da qualsivoglia responsabilità connessa a danneggiamenti e/o disservizi che dovessero occorrere, anche accidentalmente, a seguito di potenziali fenomeni di allagamento nell'aree di intervento;
- si garantisca la sicurezza, evitando sia l'accumulo di materiale, sia qualsiasi altra forma di ostacolo al regolare deflusso delle acque;
- gli scavi siano tempestivamente rinchiusi e ripristinati a regola d'arte, evitando l'infiltrazione di acqua all'interno degli scavi sia durante i lavori e sia in fase di esercizio;
- il materiale di risulta, qualora non riutilizzato, sia conferito in ossequio alla normativa vigente in materia.

Sarà cura del responsabile del rilascio del titolo abilitativo l'introduzione delle predette prescrizioni all'interno del relativo dispositivo e delle figure previste per legge la loro concreta attuazione.

AUTORITA' DI BACINO DISTRETTUALE DELL'APPENNINO MERIDIONALE
Protocollo Partenza N. 23019/2021 del 10-08-2021
Doc. Principale - Copia Documento

**Il Dirigente Tecnico**
*Dott. Geol. Gennaro Capasso*

Firmato digitalmente da:GENNARO Capasso
Organizzazione:AUTORITA' DI BACINO DISTRETTUALE APPENNINO MERIDIONALE/9310935061
Unita':DIRIGENTE TECNICO
Data:10/08/2021 13:15:53

*Sezione Infrastrutture e Valutazioni Ambientali*

*Responsabile*
*Arch. Alessandro Cantatore*

*Istruttoria pratica*
*Ing. Giuseppe D'Alonzo*

DET 2022/0000069 del 21/01/2022

# Provincia di Foggia

## DETERMINAZIONE DEL RESPONSABILE DEL SETTORE ASSETTO DEL TERRITORIO E AMBIENTE

**OGGETTO:** Comune di FOGGIA (FG)
Accertamento di Compatibilità Paesaggistica art 91 delle NTA del PPTR
Intervento: Realizzazione metanodotto denominato `Allacciamento ENTERRA S.p.A. ¯ Foggia_
Proponente: Snam Rete Gas
Cod. Prat.: 2021/00845/ORD

| | |
|---|---|
| Settore | **ASSETTO DEL TERRITORIO E AMBIENTE** |
| Dirigente | **DOTT. GIOVANNI D'ATTOLI** |
| La Determinazione richiede impegno di spesa: | **NO** |
| La Determinazione contiene dati sensibili: | **NO** |

IL RESPONSABILE DEL SETTORE

Premesso che:

- con Deliberazione N. 2766 DEL 14-12-2010 la Giunta Regionale ha attribuito alla Provincia di Foggia la delega al rilascio delle autorizzazioni paesaggistiche ai sensi del Dlgs. 42/2004, smi, "Codice dei beni culturali e del paesaggio", art. 146, comma 6 e art.7 della LR 20/2009;
- dal 1 gennaio 2011, in forza della ricognizione operata ai sensi dell˘art. 10 della L.r. 20/2009, è attribuita alla Provincia di Foggia, la delega di cui all˘art. 7 della stessa L.r. 20/2009, nei limiti e nei termini dello stesso art. 7, per gli interventi diversi da quelli indicati al comma 1 dello stesso art. 7, e ricadenti nei comuni della provincia di Foggia che non abbiano ottenuto la delega diretta ai sensi dell˘art.7 della Lr 20/2009;
- con delibera n.20 del 29/05/2018 il Consiglio Provinciale ha deciso di procedere all˘Approvazione dell˘aggiornamento del Regolamento relativo al funzionamento della Commissione Locale per il Paesaggio, art. 8 della LR 20/2009 e successive modifiche;
- con determina dirigenziale n. 210 del 13/02/2020 si è provveduto ad approvare e rendere noto, nelle forme dovute, l˘avviso pubblico e lo schema di domanda per l˘istituzione di elenchi di esperti da inserire per il rinnovo della Commissione Locale per il Paesaggio di cui all˘art. 8 della LR 20/2009;
- con determina dirigenziale n. 397 del 16/03/2020 si è provveduto alla Proroga dell˘ Avviso pubblico per rinnovo della Commissione Locale per il Paesaggio, a causa della pandemia da COVID-19;

- con determina dirigenziale n. 1001 del 15/07/2020 si è pubblicato l˘elenco degli esperti candidati a far parte del rinnovo della Commissione per il Paesaggio della Provincia di Foggia;
- con determina n.1002 del 15/07/2020 si è deciso di nominare i membri esperti della Commissione per il Paesaggio della Provincia di Foggia , ai sensi e per gli effetti dell˘art.8 della legge regionale n. 20/2009 e del regolamento approvato con delibera del Consiglio Provinciale n. 20 del 29 maggio 2018;
- la Giunta Regionale, a seguito della ricognizione di cui all˘art. 10 della L.R. 20/2009, non ha ad oggi attribuito la delega per il rilascio delle Autorizzazioni Paesaggistiche, al comune di FOGGIA (FG) e dunque a far data del 01.01.2010 lo stesso comune non risulta delegato al rilascio delle Autorizzazioni Paesaggistiche;

Visto l'art. 146 del D.Lgs. n. 42/2004;
Visto il Piano Paesaggistico Territoriale (PPTR) approvato con Delibera di G.R. n. 176 del 16/02/2015
Viste le Norme tecniche d˘Attuazione del PPTR approvato;

*(Documentazione agli atti)*
Il proponente Snam Rete Gas, con nota acquisita al protocollo generale della Provincia di Foggia al n. 2021/0000059449 del 25/11/2021, ha presentato la richiesta di accertamento di compatibilità paesaggistica per la realizzazione dell'intervento indicato in oggetto.

La documentazione trasmessa risulta costituita dagli elaborati scritto-grafici:

*DSO_168317_PG_TP_000 - TRACCIATO DI PROGETTO*
*DSO_168317_PG_TP_001 - PLANIMETRIA GENERALE CON TRACCIATO DI PROGETTO SU BASE CTR*
*DSO_168317_PG_TP_002 - PLANIMETRIA GENERALE CON TRACCIATO DI PROGETTO SU BASE ORTOFOTO*
*DSO_168317_PG_RIL_003 - RILIEVO PLANOALTIMETRICO CON TRACCIATO DI PROGETTO*
*DSO_168317_I_004 - PUNTO DI INTERCETTAZIONE CON DISCAGGIO DI ALLACCIAMENTO*
*DSO_168317_PR_005 - PROFILO IN ASSE CONDOTTA*
*DSO_168317_SEZ_006 - ATTRAVERSAMENTO: FERRIVIA `TERMOLI-FOGGIA_ ¯ Prog. Km 512+346*
*DSO_168317_SEZ_007 - ATTRAVERSAMENTO: EX STRADA PROVINCIALE N.22*
*DSO_168317_PG_PRG_008 - STRUMENTI DI PIANIFICAZIONE URBANISTICA*
*DSO_168317_PG_PAI_009 - PLANIMETRIA GENERALE PIANO DI ASSETTO IDROGEOLOGICO*
*DSO_168317_PG_SR_010 - STRUMENTI DI TUTELA E PIANIFICAZIONE REGIONALE*
*DSO_168317_STD_014 - DISEGNI TIPOLOGICI DI PROGETTO*

**Accertata** la corresponsione degli oneri istruttori dovuti per atti amministrativi in materia di paesaggio di cui all'art. 10bis della L.R. n. 20 del 7 ottobre 2009 e s.m.i.

*(Descrizione dell'intervento)*
**Realizzazione metanodotto denominato `Allacciamento ENTERRA S.p.A. ¯ Foggia_**
Dati Catastali:

- Foglio 13 Particelle 11
- Foglio 15 Particelle 2

*(Istruttoria Piano Paesaggistico Territoriale Regionale)*
Considerato che dalla consultazione degli elaborati del PPTR si evince quanto segue:
**STRUTTURA IDRO-GEO-MORFOLOGICA**
-Componenti idrogeologiche-
*Ulteriori Contesti:*
-Componenti geomorfologiche-
*Ulteriori Contesti:*

**STRUTTURA ECOSISTEMICA E AMBIENTALE**
-Componenti botanico-vegetazionali-
*Ulteriori Contesti:*
-Componenti delle aree protette e dei siti naturalistici-
*Ulteriori Contesti:*

**STRUTTURA ANTROPICA E STORICO-CULTURALE**
-Componenti antropiche e storico-culturali-
*Ulteriori Contesti: Area di rispetto delle componenti culturali e insediative (100m - 30m) - Rete tratturi (articolo 82 delle NTA del PPTR); Testimonianze della Stratificazione Insediativa: aree appartenenti alla rete dei tratturi - Regio Tratturello Motta Villanova - NTA del PPTR (articolo 81 delle NTA del PPTR)*

-Componenti dei valori percettivi e controllo paesaggistico-
*Ulteriori Contesti: .*

*(Valutazione della compatibilità paesaggistica e prescrizioni)*
Verificata la conformità al PPTR con gli interventi previsti dall'art. 81 e dall'art. 82.
Preso atto della valutazione di compatibilità paesaggistica espressa dalla Commissione Paesaggistica provinciale riunitasi nella seduta del 19/01/2022, che in relazione all'intervento in oggetto ha formulato il seguente parere:

*La Commissione paesaggistica, valutati gli elaborati di progetto, la qualità e l˘entità degli interventi proposti in relazione ai vincoli vigenti esprime parere favorevole con prescrizioni.*

Premesso quanto innanzi, sulla scorta delle motivazioni sopra riportate, si ritiene pertanto di poter rilasciare l˘accertamento di compatibilità paesaggistica per l˘intervento in oggetto con le seguenti prescrizioni:

- *la recinzione sia posizionata all˘esterno del UCP `Area di Rispetto delle componenti culturali e insediative _.*

*(Conclusione)*
Considerato quanto innanzi rappresentato, si ritiene **DI POTER RILASCIARE L'ACCERTAMENTO DI COMPATIBILITA' PAESAGGISTICA** ai sensi dell'art. 91 del PPTR, in quanto l'intervento, così come proposto, non comporta pregiudizio alla conservazione dei valori paesaggistici dei luoghi e non contrasta con le norme di tutela dell'approvato PPTR.

*(adempimenti normativi generali)*
**Considerato che** il presente accertamento di compatibilità paesaggistica costituisce atto autonomo e presupposto rispetto al permesso di costruire o agli altri titoli legittimanti l˘intervento urbanistico-edilizio, restando, nelle competenze dell'Amministrazione Comunale,

DET 2022/0000069 del 21/01/2022

l'accertamento della rispondenza alle norme urbanistico-edilizie vigenti e della conformità alla strumentazione urbanistica generale ed esecutiva del comune, nonchè l'accertamento dell'ammissibilità dell'intervento ai sensi delle vigenti normative nazionali e regionali.
**Sono fatti salvi** dal presente provvedimento l'acquisizione di tutte le ulteriori autorizzazioni e/o assensi, qualora necessari, rivenienti dalle vigenti disposizioni in materia sanitaria e/o di tutela ambientale.
**Resta inteso che** ai sensi del D.P.R. n. 380 del 6 giugno 2001, spetta all'Amm.ne comunale il controllo della conformità degli interventi alla prescrizioni contenute nel presente parere sia nella fase di rilascio del titolo abitativo che alla fine dei lavori su quanto effettivamente realizzato.

Visto il Decreto Presidenziale n. 6 del 15/04/2021, esecutivo ai sensi di legge, con il quale è stato individuato quale responsabile del Settore Assetto del Territorio e Ambiente il Dirigente Dott. Giovanni D'Attoli;

Visto l'art. 163, comma 3, del D. Lgs. n.267/2000 che autorizza l'esercizio provvisorio del Bilancio di previsione per l'anno 2022;

Vista la deliberazione del Commissario Straordinario n. 72 del 31/07/2013, esecutiva ai sensi di legge, con la quale sono stati individuati i responsabili dei settori provinciali, con attribuzione agli stessi del potere di assumere atti di gestione ed i successivi decreti di conferimento degli incarichi;

Vista la deliberazione del Presidente n. 134 del 31/08/2021, esecutiva ai sensi di legge, con la quale è stato approvato il PEG - Piano della Performance 2021/2023 definitivo, con l'attribuzione ai Dirigenti degli obiettivi, risorse e responsabilità gestionali;

Vista la disponibilità esistente sui capitoli previsti in bilancio ed attribuiti per la gestione del servizio;

Visto il regolamento di contabilità;

Visto lo Statuto dell'Ente;

Visto il Regolamento sull'Ordinamento degli Uffici e dei servizi.

**DETERMINA**

- **DI RILASCIARE** per le motivazioni richiamate nelle premesse, ai sensi dell'art. 91 delle N.T.A. del PPTR, l'accertamento di compatibilità paesaggistica alla ditta Snam Rete Gas per l'intervento di seguito descritto:
  Comune: FOGGIA (FG)
  Dati catastali:
  - fg: 13, numero: 11
  - fg: 15, numero: 2

  Oggetto: "Realizzazione metanodotto denominato `Allacciamento ENTERRA S.p.A. - Foggia_"
- **DI COMUNICARE** l'adozione del presente provvedimento:
  - al Sig. Sindaco del Comune di FOGGIA (FG),
  - al proponente.

DET 2022/0000069 del 21/01/2022

- **DI DEMANDARE** all˘amministrazione comunale il controllo della conformità dei lavori effettuati al presente provvedimento sulla base della documentazione fotografica che la ditta è tenuta a trasmettere alla fine dei lavori.
- **DI DARE ATTO CHE** il presente provvedimento è pubblicato sullo sportello telematico della Provincia di Foggia (http://sportellotelematico.provincia.foggia.it/) secondo le modalità stabilite al co. 13 art. 146 - Autorizzazione - del D.Lgs 42/2004;
- **DI DARE ATTO CHE** il presente provvedimento non comporta onere diretto od indiretto a carico del bilancio provinciale.

**IL DIRIGENTE DEL SETTORE**
**Dott. Giovanni D'Attoli**

**Documento amministrativo informatico sottoscritto con firma digitale ai sensi dell˘art.21 comma 2 del D.Lgs. n.82 07/03/2005 `Codice dell'amministrazione digitale_.**
**Copia stampabile ai sensi dell˘art.23ter comma 5 dello stesso codice contrassegnata elettronicamente a fondo pagina mediante timbro digitale conforme alle regole tecniche emanate da DigitPA.**



Prot. 2022/0003427 del 21/01/2022
PROVINCIA DI FOGGIA
TUTELA DEL TERRITORIO

RFI
RETE FERROVIARIA ITALIANA
GRUPPO FERROVIE DELLO STATO ITALIANE

Direzione Territoriale Produzione Bari
*Il Responsabile*

***Pr. 4121 CDS/2021-99 SE***

Ferrovie dello Stato Italiane
UA 11/5/2021
RFI-DPR-DTP_BA\A0011\P\20
21\0002216

**Regione Puglia**
Sezione Autorizzazioni Ambientali
PEC: servizio.ecologia@pec.rupar.puglia.it

**Oggetto:** **Proc.: 1820**
**(Cod. AU327_058). DPR 327/2001 (ex artt. 52-quater e 52-sexies), L.R. n. 372005 e DGR n. 1446 del 08.07.2014 - Autorizzazione Unica per la costruzione e l'esercizio del metanodotto denominato "Allacciamento Enterra S.p.A. Foggia" DN 150(6") - 75 bar nei Comuni di Foggia e San Severo (FG), con approvazione del progetto, accertamento della conformità urbanistica, apposizione del vincolo preordinato all'esproprio e dichiarazione di pubblica utilità.**
**Proponente: Snam Rete Gas SpA**
**Avvio procedimento e indizione conferenza di servizi decisoria ai sensi dell'art. 14 c. 2 della L. 241/90 e ss.mm.ii. secondo le modalità dell'art. 14 bis in forma semplificata e in modalità asincrona**
*Allegato: Elenco indicativo elaborati*

In riscontro alla nota pari oggetto di codesto Ente, trasmessa a mezzo PEC, nostro prot. RFI-DPR-DTP_BA.ING\PEC\A\2021\549 del 3/5/2021, in merito agli interventi in oggetto, questa Direzione, esaminati gli elaborati depositati sul sito istituzionale, comunica, per quanto di competenza, parere di massima favorevole.

Le opere in progetto prevedono la realizzazione di un attraversamento interrato della linea ferroviaria Bologna – Lecce, in corrispondenza del km 512+346 circa, con il metanodotto denominato "Allacciamento Enterra S.p.A. Foggia". Tale opera sarà realizzata in sostituzione del metanodotto "Allacciamento Zuccherificio Eridania", il quale attraversa la citata linea ferroviaria al km 512+341.

Il presente parere favorevole non autorizza l'immediata esecuzione delle opere; come noto, l'autorizzazione ad interferire con la linea ferroviaria mediante opere di attraversamento può essere emessa da questa Sede solo a seguito del completamento di un'apposita istruttoria, in cui viene accertata l'esistenza di tutte le garanzie previste e disciplinate dalle Leggi e dai Regolamenti sull'argomento, compresa la fattibilità tecnica. Una volta compiuti gli adempimenti di natura tecnica, amministrativa ed economica con preventiva stipula di un atto formale tra le parti, a cura della Società Ferservizi S.p.A., mandataria di R.F.I. S.p.A., questa Sede rilascia l'Autorizzazione suddetta.

Per la condotta da dismettere, i lavori potranno essere autorizzati da questa Sede previa presentazione di apposita istanza, corredata del progetto di dismissione e recante i riferimenti dell'atto (convenzione, lettera, atto di sottomissione) regolante l'interferenza e dal quale si chiede di recedere.

**Piazza Aldo Moro - Strada int. FS n.57- 70122 Bari**
**Pec: rfi-dpr-dtp.ba.staff@pec.rfi.it**

Rete Ferroviaria Italiana – Società per Azioni - Gruppo Ferrovie dello Stato Italiane
Società con socio unico soggetta all'attività di direzione e coordinamento di Ferrovie dello Stato Italiane S.p.A. ai sensi dell'art. 2497 seguenti del cod. civ. e del D.Lgs. n. 112/2015
Sede legale: Piazza della Croce Rossa, 1 - 00161 Roma
Cap. Soc. euro 31.528.425.00/00
Iscritta al Registro delle Imprese di Roma —
Cod. fisc. 01585570581 e P. Iva 01008081000 – R.E.A. 758000

Per l'opera da realizzare, invece, nella fascia di rispetto ferroviaria ex art. 49 del DPR 753/1980 (estesa per trenta metri a partire dalla più vicina rotaia), sarà necessario effettuare un sopralluogo preventivo con i tecnici di questa Società, finalizzato all'individuazione dell'esatta progressiva chilometrica ferroviaria e a constatare l'assenza di particolari condizioni ostative, in relazione allo stato dei luoghi (e.g. sottoservizi preesistenti).

Pertanto, a valle della Conferenza di Servizi, dovranno essere presentate separate istanze, corredate della documentazione progettuale di livello esecutivo (si veda al proposito l'allegato elenco), onde avviare i relativi iter autorizzativi. Nel corso delle istruttorie, che sono a carattere oneroso, potrà essere richiesta ulteriore documentazione.

Si fa presente sin d'ora che se il progetto di dismissione non dovesse prevedere la rimozione del tubo di protezione (il quale rimarrebbe dunque compenetrato nella proprietà ferroviaria), questa Società quantificherà l'importo corrispondente al costo della futura rimozione e smaltimento, per poi addebitarlo al Proponente.

Si precisa che riguardo specificamente agli aspetti patrimoniali, ogni procedura di acquisizione coatta a danno del patrimonio immobiliare di questa RFI è da considerarsi illegittima (v. pronuncia del Consiglio di Stato n. 6923/2002) ai sensi dell'art. 15 della legge 210/85 istitutiva dell'Ente F.S., della legge 359/92 istitutiva delle F.S. S.p.A., nonché ai sensi del D.P.R. 753/80 (Nuove norme di polizia ferroviaria).

Si conferma, infine, la piena disponibilità a fornire ogni chiarimento ed informazione per la definizione degli aspetti tecnici per cui si ritenesse necessario ulteriore approfondimento.
Cordiali Saluti.

Giuseppe Marta

**Elenco degli allegati alla richiesta**

La richiesta dovrà essere presentata in carta semplice e corredata dei seguenti allegati:

- Verbale di sopralluogo preventivo con DTP-UT (ove possibile)
- Il progetto esecutivo debitamente firmato dal progettista costituito dai seguenti elaborati, suddivisi per categorie di interferenza.

L'elenco degli elaborati che costituiscono il progetto esecutivo è da ritenersi indicativo e non esaustivo.

I cartigli di tutti gli elaborati presentati devono riportare l'oggetto dell'interferenza, i riferimenti ferroviari (linea, progressiva chilometrica) e territoriali (Comune, frazione,località, via).

**Condotte e canali convoglianti liquidi e gas**

1. Relazione tecnica generale, redatta secondo le Norme Tecniche di cui all'Allegato A del D.M. n. 137del 4/4/2014, nel rispetto delle disposizioni di cui al D.P.R. 753/1980 contenente:
   - progressiva chilometrica o altro elemento immediatamente individuabile (ad esempio campata nel caso di interferenze di linea primaria)
   - riferimenti territoriali (Comune, frazione, località, via, linea ferroviaria)
   - coordinate geografiche dell'interferenza;
   - tipologia dell'interferenza (interrato, superiore, inferiore)
   - caratteristiche tecniche del tubo e controtubo (quando previsto) ed in particolare:
     - i materiali impiegati
     - diametro nominale
     - diametro esterno
     - spessore del tubo (per le tubazioni in acciaio calcolo dello spessore con la formula del DM 137/2014)
     - spessore del controtubo (verifica statica per DN>500 mm per attraversamenti interrati
     - grado di resistenza del tubo
     - carico di snervamento dell'acciaio
     - pressione massima di esercizio comprensiva del colpo d'ariete
     - pendenza
     - descrizione delle opere connesse all'interferenza previste dal DM 137/2014
   - modalità di esecuzione dell'interferenza (spingitubo/scavo a cielo aperto)
   - fasi di realizzazione
   - tempistica di realizzazione
   - caratteristiche di eventuali opere provvisionali
   - protezione catodica (se prevista)
   - smaltimento delle acque di superficie.
2. Documentazione con le caratteristiche dell'eventuale impianto di drenaggio elettrico previsto dal Richiedente
3. Elaborati grafici, prodotti in scala adeguata, comprendenti:
   - Bonifica Ordigni Bellici (a discrezione della DTP)
   - Piano della manutenzione dell'interferenza

- Piano della dismissione dell'interferenza
- Piano dello spostamento dell'interferenza
- corografia generale
- la planimetria generale dell'area interessata dall'interferenza con indicate le distanze dal confine della proprietà di RFI; scala minima 1:1000
- la planimetria di dettaglio dell'area interessata dall'interferenza, con indicate le distanze dal confine della proprietà di RFI, dalla più vicina rotaia e dalle infrastrutture ferroviarie (dispositivi TE, IS, ecc), e la progressiva chilometrica (o altro elemento immediatamente individuabile (ad esempio campata nel caso di interferenze di linea primaria); scala minima 1:200
- profilo longitudinale lungo l'asse della condotta e sezione trasversale con indicazione dei servizi esistenti, quotati rispetto al piano del ferro ed alle infrastrutture ferroviarie (dispositivi TE, IS, ecc); scala minima 1:100
- eventuali particolari costruttivi (pozzetti, sfiati ecc...) quotati rispetto al piano del ferroe al confine della proprietà di RFI
- stralcio di planimetria catastale in cui ricade l'interferenza per verificare la proprietà di RFI, stralcio planimetrico che in particolare dovrà riportare:
  - ❖ Indicazione del Comune di riferimento;
  - ❖ Estremi catastali dell'area interessata;
  - ❖ Nome della via in prossimità di un PL;
- eventuali dettagli idraulici quotati rispetto al piano del ferro e al confine della proprietà di RFI
- stralcio di planimetria catastale per verificare l'interferenza delle opere con la proprietà di RFI;
- documentazione fotografica sullo stato di fatto con indicazione sulla planimetria, dei punti di scatto
- cronoprogramma dei lavori costruito in relazione alle modalità di esecuzione dell'interferenza (diagramma di GANTT)
- relazione giustificativa, nel caso di richiesta di deroga (punto 9 - Allegato A del DM .137 del 04/04/2014), ove venga evidenziata, nel dettaglio, l'impossibilità di rispettare per particolari motivi tecnici, le disposizioni tecniche di cui al citato DM. In tal caso i soggetti richiedenti devono proporre requisiti di sicurezza non inferiori a quelli ottenibili con l'applicazione delle Norme Tecniche previste dall'Allegato A al DM.
- Per i parallelismi che interferiscono con la proprietà di RFI e di terzi è necessario evidenziare le sezioni dei punti di passaggio indicando:
  - la distanza dalla più vicina rotaia nonché dal confine della proprietà di RFI;
  - il punto di passaggio relativo al DM n. 137 del 4/04/2014 (Punto 4.2.1.) e/o DPR 753/80 (Titolo III).

Per gli attraversamenti con acquedotti in pressione, occorre presentare la seguente documentazione integrativa.

- ➢ Portata e pressione di esercizio
- ➢ Calcolo della massima sovrappressione per il colpo d'ariete
- ➢ Profilo idraulico (altimetrico e piezometrico) di tutto l'acquedotto
- ➢ Profilo piezometrico della condotta. In caso di rottura in corrispondenza dell'interferenza ferroviaria

- Calcolo della portata della condotta in caso di rottura sezione piena in corrispondenza dell'interferenza, considerando, eventualmente, anche il contributo di portata fornito dal tratto di condotta a valle
- Verifica dello smaltimento dell'intera portata della condotta in caso di rottura, attraverso i previsti scarichi di fondo (o attraverso luci di sfioro alla sommità dei pozzetti) e tenendo conto dei livelli di massima piena del recettore finale
- Verifica dei pozzetti alla spinta idrostatica nel caso di un loro eventuale riempimento fino alle luci di sfioro
- Andamento planimetrico e profilo altimetrico dello scarico di fondo (o delle canalette successive alle luci di sfioro)
- Benestaredell'Ente proprietario del recettore finale, allo scarico dell'eventuale portata di rottura
- piano di sicurezza (quando richiesto secondo le disposizioni di legge), con le indicazioni delle precauzioni e misure da adottare per non arrecare danno alla sede ferroviaria ed intralcio alla circolazione dei treni e completo dell'indicazione dei tempi e dei mezzi che verranno impiegati;
- relazione di calcolo delle strutture interessanti la sede ferroviaria, comprendente l'analisi dei carichi, le verifiche di resistenza, di stabilità e a fatica, verifiche di deformabilità e verifiche sismiche (ove necessario), prescrizioni sui materiali, prescrizioni sulle unioni (saldature etc), prescrizioni per le visite periodiche.

RFI
RETE FERROVIARIA ITALIANA
GRUPPO FERROVIE DELLO STATO ITALIANE

Direzione Territoriale Produzione Bari
S.O. Ingegneria
*Il Responsabile*

Ferrovie dello Stato Italiane
UA 28/5/2021
RFI-DPR-DTP_BA.ING\A0011\P\2021\
0002053

**Snam Rete Gas S.p.A.**
Distretto Sud Orientale
PEC: distrettosor@pec.snam.it

pc **Regione Puglia**
Sezione Autorizzazioni Ambientali
PEC: servizio.ecologia@pec.rupar.puglia.it

**Oggetto:** **(Cod. AU327_058). DPR 327/2001 (ex artt. 52-quater e 52-sexies), L.R. n. 372005 e DGR n. 1446 del 08.07.2014 - Autorizzazione Unica per la costruzione e l'esercizio del metanodotto denominato "Allacciamento Enterra S.p.A. Foggia" DN 150(6") - 75 bar nei Comuni di Foggia e San Severo (FG), con approvazione del progetto, accertamento della conformità urbanistica, apposizione del vincolo preordinato all'esproprio e dichiarazione di pubblica utilità.**
**Proponente: Snam Rete Gas SpA. Proc. 1820**
**Avvio procedimento e indizione conferenza di servizi decisoria ai sensi dell'art. 14 c. 2 della L. 241/90 e ss.mm.ii. secondo le modalità dell'art. 14 bis in forma semplificata e in modalità asincrona**
*Rif nota DI-SOR/LAV/MIN prot. 521*
*Allegato: nostra nota prot. (Parere per Autorizzazione Unica)*

In riscontro alla nota in riferimento di codesta spettabile Società, trasmessa a mezzo raccomandata, nostro prot. RFI-DPR-DTP_BA.ING\A0015\P\2021\1976 del 25/05/2021, si comunica che questa Sede si è già espressa in merito agli interventi in oggetto, nell'ambito del procedimento di Autorizzazione Unica.

Si rammenta che, come ben noto a codesta Società, l'attraversamento in parola dovrà essere regolato mediante apposita convenzione contrattuale, non si potrà ricorrere all'asservimento coattivo dell'immobile interessato (censito al NCT del Comune di San Severo, fg. 146, mappale 3).

Si allega infine il citato parere, per pronta consultazione.

Cordiali Saluti.

Giuseppe Macchia

Piazza Aldo Moro - Strada int. FS n.57- 70122 Bari
Pec: rfi-dpr-dtp.ba.staff@pec.rfi.it

Rete Ferroviaria Italiana – Società per Azioni - Gruppo Ferrovie dello Stato Italiane
Società con socio unico soggetta all'attività di direzione e coordinamento di Ferrovie dello Stato Italiane S.p.A. a norma dell'art. 2497 sexies del cod. civ. e del D.Lgs. n. 112/2015
Sede legale: Piazza della Croce Rossa, 1 - 00161 Roma
Cap. Soc. euro 31.528.423.067,00

RFI
RETE FERROVIARIA ITALIANA
GRUPPO FERROVIE DELLO STATO ITALIANE

Direzione Territoriale Produzione Bari
*Il Responsabile*

***Pr. 4121 CDS/2021-99 SE***

Ferrovie dello Stato Italiane
UA 11/5/2021
RFI-DPR-DTP_BA\A0011\P\20
21\0002216

**Regione Puglia**
Sezione Autorizzazioni Ambientali
PEC: servizio.ecologia@pec.rupar.puglia.it

**Oggetto: Proc.: 1820**
**(Cod. AU327_058). DPR 327/2001 (ex artt. 52-quater e 52-sexies), L.R. n. 372005 e DGR n. 1446 del 08.07.2014 - Autorizzazione Unica per la costruzione e l'esercizio del metanodotto denominato "Allacciamento Enterra S.p.A. Foggia" DN 150(6") - 75 bar nei Comuni di Foggia e San Severo (FG), con approvazione del progetto, accertamento della conformità urbanistica, apposizione del vincolo preordinato all'esproprio e dichiarazione di pubblica utilità.**
**Proponente: Snam Rete Gas SpA**
**Avvio procedimento e indizione conferenza di servizi decisoria ai sensi dell'art. 14 c. 2 della L. 241/90 e ss.mm.ii. secondo le modalità dell'art. 14 bis in forma semplificata e in modalità asincrona**
*Allegato: Elenco indicativo elaborati*

In riscontro alla nota pari oggetto di codesto Ente, trasmessa a mezzo PEC, nostro prot. RFI-DPR-DTP_BA.ING\PEC\A\2021\549 del 3/5/2021, in merito agli interventi in oggetto, questa Direzione, esaminati gli elaborati depositati sul sito istituzionale, comunica, per quanto di competenza, parere di massima favorevole.

Le opere in progetto prevedono la realizzazione di un attraversamento interrato della linea ferroviaria Bologna – Lecce, in corrispondenza del km 512+346 circa, con il metanodotto denominato "Allacciamento Enterra S.p.A. Foggia". Tale opera sarà realizzata in sostituzione del metanodotto "Allacciamento Zuccherificio Eridania", il quale attraversa la citata linea ferroviaria al km 512+341.

Il presente parere favorevole non autorizza l'immediata esecuzione delle opere; come noto, l'autorizzazione ad interferire con la linea ferroviaria mediante opere di attraversamento può essere emessa da questa Sede solo a seguito del completamento di un'apposita istruttoria, in cui viene accertata l'esistenza di tutte le garanzie previste e disciplinate dalle Leggi e dai Regolamenti sull'argomento, compresa la fattibilità tecnica. Una volta compiuti gli adempimenti di natura tecnica, amministrativa ed economica con preventiva stipula di un atto formale tra le parti, a cura della Società Ferservizi S.p.A., mandataria di R.F.I. S.p.A., questa Sede rilascia l'Autorizzazione suddetta.

Per la condotta da dismettere, i lavori potranno essere autorizzati da questa Sede previa presentazione di apposita istanza, corredata del progetto di dismissione e recante i riferimenti dell'atto (convenzione, lettera, atto di sottomissione) regolante l'interferenza e dal quale si chiede di recedere.

**Piazza Aldo Moro - Strada int. FS n.57- 70122 Bari**
**Pec: rfi-dpr-dtp.ba.staff@pec.rfi.it**

Rete Ferroviaria Italiana – Società per Azioni - Gruppo Ferrovie dello Stato Italiane
Società con socio unico soggetta all'attività di direzione e coordinamento di Ferrovie dello Stato Italiane S.p.A. a norma dell'art. 2497 sexies del cod. civ. e del D.Lgs. n. 112/2015

Sede legale: Piazza della Croce Rossa, 1 - 00161 Roma
Cap. Soc. euro 31.528.425.067,00
Iscritta al Registro delle Imprese di Roma ----
Cod. fisc. 01585570581 e P. Iva 00108881000 – R.E.A. 758308

Per l'opera da realizzare, invece, nella fascia di rispetto ferroviaria ex art. 49 del DPR 753/1980 (estesa per trenta metri a partire dalla più vicina rotaia), sarà necessario effettuare un sopralluogo preventivo con i tecnici di questa Società, finalizzato all'individuazione dell'esatta progressiva chilometrica ferroviaria e a constatare l'assenza di particolari condizioni ostative, in relazione allo stato dei luoghi (e.g. sottoservizi preesistenti).

Pertanto, a valle della Conferenza di Servizi, dovranno essere presentate separate istanze, corredate della documentazione progettuale di livello esecutivo (si veda al proposito l'allegato elenco), onde avviare i relativi iter autorizzativi. Nel corso delle istruttorie, che sono a carattere oneroso, potrà essere richiesta ulteriore documentazione.

Si fa presente sin d'ora che se il progetto di dismissione non dovesse prevedere la rimozione del tubo di protezione (il quale rimarrebbe dunque compenetrato nella proprietà ferroviaria), questa Società quantificherà l'importo corrispondente al costo della futura rimozione e smaltimento, per poi addebitarlo al Proponente.

Si precisa che riguardo specificamente agli aspetti patrimoniali, ogni procedura di acquisizione coatta a danno del patrimonio immobiliare di questa RFI è da considerarsi illegittima (v. pronuncia del Consiglio di Stato n. 6923/2002) ai sensi dell'art. 15 della legge 210/85 istitutiva dell'Ente F.S., della legge 359/92 istitutiva delle F.S. S.p.A., nonché ai sensi del D.P.R. 753/80 (Nuove norme di polizia ferroviaria).

Si conferma, infine, la piena disponibilità a fornire ogni chiarimento ed informazione per la definizione degli aspetti tecnici per cui si ritenesse necessario ulteriore approfondimento.
Cordiali Saluti.

Giuseppe Marta

## Elenco degli allegati alla richiesta

La richiesta dovrà essere presentata in carta semplice e corredata dei seguenti allegati:

- Verbale di sopralluogo preventivo con DTP-UT (ove possibile)
- Il progetto esecutivo debitamente firmato dal progettista costituito dai seguenti elaborati, suddivisi per categorie di interferenza.

L'elenco degli elaborati che costituiscono il progetto esecutivo è da ritenersi indicativo e non esaustivo.

I cartigli di tutti gli elaborati presentati devono riportare l'oggetto dell'interferenza, i riferimenti ferroviari (linea, progressiva chilometrica) e territoriali (Comune, frazione,località, via).

**Condotte e canali convoglianti liquidi e gas**

1. Relazione tecnica generale, redatta secondo le Norme Tecniche di cui all'Allegato A del D.M. n. 137del 4/4/2014, nel rispetto delle disposizioni di cui al D.P.R. 753/1980 contenente:
   - progressiva chilometrica o altro elemento immediatamente individuabile (ad esempio campata nel caso di interferenze di linea primaria)
   - riferimenti territoriali (Comune, frazione, località, via, linea ferroviaria)
   - coordinate geografiche dell'interferenza;
   - tipologia dell'interferenza (interrato, superiore, inferiore)
   - caratteristiche tecniche del tubo e controtubo (quando previsto) ed in particolare:
     - i materiali impiegati
     - diametro nominale
     - diametro esterno
     - spessore del tubo (per le tubazioni in acciaio calcolo dello spessore con la formula del DM 137/2014)
     - spessore del controtubo (verifica statica per DN>500 mm per attraversamenti interrati
     - grado di resistenza del tubo
     - carico di snervamento dell'acciaio
     - pressione massima di esercizio comprensiva del colpo d'ariete
     - pendenza
     - descrizione delle opere connesse all'interferenza previste dal DM 137/2014
   - modalità di esecuzione dell'interferenza (spingitubo/scavo a cielo aperto)
   - fasi di realizzazione
   - tempistica di realizzazione
   - caratteristiche di eventuali opere provvisionali
   - protezione catodica (se prevista)
   - smaltimento delle acque di superficie.
2. Documentazione con le caratteristiche dell'eventuale impianto di drenaggio elettrico previsto dal Richiedente
3. Elaborati grafici, prodotti in scala adeguata, comprendenti:
   - Bonifica Ordigni Bellici (a discrezione della DTP)
   - Piano della manutenzione dell'interferenza

- Piano della dismissione dell'interferenza
- Piano dello spostamento dell'interferenza
- corografia generale
- la planimetria generale dell'area interessata dall'interferenza con indicate le distanze dal confine della proprietà di RFI; scala minima 1:1000
- la planimetria di dettaglio dell'area interessata dall'interferenza, con indicate le distanze dal confine della proprietà di RFI, dalla più vicina rotaia e dalle infrastrutture ferroviarie (dispositivi TE, IS, ecc), e la progressiva chilometrica (o altro elemento immediatamente individuabile (ad esempio campata nel caso di interferenze di linea primaria); scala minima 1:200
- profilo longitudinale lungo l'asse della condotta e sezione trasversale con indicazione dei servizi esistenti, quotati rispetto al piano del ferro ed alle infrastrutture ferroviarie (dispositivi TE, IS, ecc); scala minima 1:100
- eventuali particolari costruttivi (pozzetti, sfiati ecc…) quotati rispetto al piano del ferroe al confine della proprietà di RFI
- stralcio di planimetria catastale in cui ricade l'interferenza per verificare la proprietà di RFI, stralcio planimetrico che in particolare dovrà riportare:
  - ❖ Indicazione del Comune di riferimento;
  - ❖ Estremi catastali dell'area interessata;
  - ❖ Nome della via in prossimità di un PL;
- eventuali dettagli idraulici quotati rispetto al piano del ferro e al confine della proprietà di RFI
- stralcio di planimetria catastale per verificare l'interferenza delle opere con la proprietà di RFI;
- documentazione fotografica sullo stato di fatto con indicazione sulla planimetria, dei punti di scatto
- cronoprogramma dei lavori costruito in relazione alle modalità di esecuzione dell'interferenza (diagramma di GANTT)
- relazione giustificativa, nel caso di richiesta di deroga (punto 9 - Allegato A del DM .137 del 04/04/2014), ove venga evidenziata, nel dettaglio, l'impossibilità di rispettare per particolari motivi tecnici, le disposizioni tecniche di cui al citato DM. In tal caso i soggetti richiedenti devono proporre requisiti di sicurezza non inferiori a quelli ottenibili con l'applicazione delle Norme Tecniche previste dall'Allegato A al DM.
- Per i parallelismi che interferiscono con la proprietà di RFI e di terzi è necessario evidenziare le sezioni dei punti di passaggio indicando:
  - la distanza dalla più vicina rotaia nonché dal confine della proprietà di RFI;
  - il punto di passaggio relativo al DM n. 137 del 4/04/2014 (Punto 4.2.1.) e/o DPR 753/80 (Titolo III).

Per gli attraversamenti con acquedotti in pressione, occorre presentare la seguente documentazione integrativa.

- ➢ Portata e pressione di esercizio
- ➢ Calcolo della massima sovrappressione per il colpo d'ariete
- ➢ Profilo idraulico (altimetrico e piezometrico) di tutto l'acquedotto
- ➢ Profilo piezometrico della condotta. In caso di rottura in corrispondenza dell'interferenza ferroviaria

- Calcolo della portata della condotta in caso di rottura sezione piena in corrispondenza dell'interferenza, considerando, eventualmente, anche il contributo di portata fornito dal tratto di condotta a valle
- Verifica dello smaltimento dell'intera portata della condotta in caso di rottura, attraverso i previsti scarichi di fondo (o attraverso luci di sfioro alla sommità dei pozzetti) e tenendo conto dei livelli di massima piena del recettore finale
- Verifica dei pozzetti alla spinta idrostatica nel caso di un loro eventuale riempimento fino alle luci di sfioro
- Andamento planimetrico e profilo altimetrico dello scarico di fondo (o delle canalette successive alle luci di sfioro)
- Benestaredell'Ente proprietario del recettore finale, allo scarico dell'eventuale portata di rottura
- piano di sicurezza (quando richiesto secondo le disposizioni di legge), con le indicazioni delle precauzioni e misure da adottare per non arrecare danno alla sede ferroviaria ed intralcio alla circolazione dei treni e completo dell'indicazione dei tempi e dei mezzi che verranno impiegati;
- relazione di calcolo delle strutture interessanti la sede ferroviaria, comprendente l'analisi dei carichi, le verifiche di resistenza, di stabilità e a fatica, verifiche di deformabilità e verifiche sismiche (ove necessario), prescrizioni sui materiali, prescrizioni sulle unioni (saldature etc), prescrizioni per le visite periodiche.

**Spett.le**
**SNAM RETE GAS**
**Distretto Sud Orientale**
**distrettosor@pec.snam.it**
**francesco.pecoraro@snam.it**
**michele.castrovilli@snam.it**

**e p.c.: REGIONE PUGLIA**
**DIPARTIMENTO AMBIENTE, PAESAGGIO E QUALITÀ URBANA**
**SEZIONE AUTORIZZAZIONI AMBIENTALI**
servizio.ecologia@per.rupar.puglia.it

**Oggetto: (Cod. AU327_058). DPR 327/2001 (ex artt. 52-quater e 52-sexies), L.R. n. 3/2005 e DGR n. 1446 del 08.07.2014 - Autorizzazione Unica per la costruzione e l'esercizio del metanodotto denominato "Allacciamento Enterra S.p.A. Foggia" DN 150(6") – 75 bar nei Comuni di Foggia e San Severo (FG), con approvazione del progetto, accertamento della conformità urbanistica, apposizione del vincolo preordinato all'esproprio e dichiarazione di pubblica utilità.**
**Proponente: Snam Rete Gas SpA**

Vista Vs. comunicazione di pari oggetto del 24.09.2021 prot. *r_puglia/AOO_089-24/09/2021/13787*, pervenuta a mezzo PEC, analizzati gli elaborati progettuali

Si comunica che, in prossimità dell'area interessata dai lavori non vi sono condotte gas da noi gestite.

Barletta, 29.09.2021

Cordiali Saluti

Il Responsabile

Italgas Reti
Unità Tecnica Puglia Nord
Il Responsabile
Davide Messina

**Polo Puglia Basilicata** – Terza Strada Viale Europa snc – 70032 Bitonto (BA)
PEC polopugliabasilicata@pec.italgasreti.it

**Italgas Reti S.p.A.**
Sede Sociale in Torino. Capitale sociale Euro 252.263.314,00 i.v.
Registro Imprese di Torino – Codice Fiscale/P.I. 00489490011 - R.E.A. Torino n. 1082
Società aderente al "Gruppo IVA Italgas" P.I. 10538260968
Società soggetta all'attività di direzione e coordinamento di Italgas S.p.A. Società con unico socio.


Italgas
Reti

DETERMINAZIONE DEL DIRIGENTE SEZIONE AUTORIZZAZIONI AMBIENTALI 1 aprile 2022, n. 106

**AU327_059_Procedimento di Autorizzazione Unica alla costruzione e all'esercizio con approvazione del progetto, accertamento della conformità urbanistica, apposizione del vincolo preordinato all'esproprio e dichiarazione di pubblica utilità ai sensi di DPR n. 327/2001 (ex artt. 52-quater e 52-sexies), DL 239/2003 conv. in L. n. 290 del 27.10.2003, art. 1 sexies, c. 5, DGR n. 2006 del 13.09.2011 e DGR n. 1446 dell'08.07.2014. Metanodotto denominato "Allacciamento Adriatigas Srl – Brindisi DN 100 (4") - DP 75 bar" in Comune di Brindisi**

**Proponente: SNAM RETE GAS S.p.A., con sede legale in S. Donato Milanese (Mi), Piazza S. Barbara, 7**

**IL DIRIGENTE ad interim DELLA SEZIONE AUTORIZZAZIONI AMBIENTALI**

sulla scorta dell'istruttoria espletata dal Responsabile del Procedimento e dal Funzionario Istruttore ha adottato il seguente provvedimento:

**Premesso che**

Con nota del 19.04.2021 (proprio prot. n. 460) e relativi allegati, trasmessi con 8 pec del 20.04.2021, acquisite ai protti. uff. dal n. AOO_089/6955 al n. AOO_089/6962 dell'11.05.2021, e un'ulteriore pec del 12.05.2021, acquisita al prot. uff. n. AOO_089/7109 del 13.05.2021, la società SNAM RETE GAS SpA ha presentato, ai sensi degli artt. 52-quater e 52-sexies del DPR 327/2001 e ai sensi della LR 22.02.2005, n. 3 modificata della LR 8.03.2007 n. 3, **formale istanza di Autorizzazione Unica**, con approvazione del progetto, accertamento della conformità urbanistica, apposizione del vincolo preordinato all'esproprio e dichiarazione di pubblica utilità, relativa alla costruzione ed esercizio del metanodotto denominato "Allacciamento Adriatigas Srl – Brindisi DN 100 (4") – DP 75 bar" in Comune di Brindisi.

Con nota della scrivente Sezione Autorizzazioni Ambientali prot. n. AOO_089/12694 del 3.09.2021 è stata trasmessa la comunicazione di **avvio del procedimento in oggetto con indizione di conferenza di servizi decisoria ai sensi dell'art. 14 c. 2 della L. 241/90 e ss.mm.ii. in forma semplificata e in modalità asincrona (art. 14 bis).**Nella stessa nota inoltre:

- è stato indicato il responsabile del procedimento
- è stata delegata la società SNAM Rete Gas a provvedere alla forme di pubblicità di cui al DPR n. 327/2001;
- è stata data informazione circa la disponibilità di tutta la documentazione presentata sul sito web dell'autorità competente all'indirizzo

*http://www.sit.puglia.it/portal/VIA/Elenchi/Procedure+VIA*

**Preso atto**

della Relazione Istruttoriapredisposta dal Responsabile del Procedimento e dal Funzionario Istruttore, che si allega al presente atto per costituirne parte integrante e sostanziale e i cui contenuti devono intendersi qui integralmente richiamati.

**Evidenziato che,**

come da elenco dei pareri pervenuti di cui al punto n. 6 della Relazione Istruttoria allegata alla presente Determinazione, alla data di emissione del presente provvedimento non risulta pervenutoalcun parere/ contributoda:Sezione Infrastrutture Energetiche e Digitali della Regione Puglia, dell' Autorità di Bacino Distrettuale dell'Appennino Meridionale - Sede Puglia, di ANAS SpA - Struttura territoriale Puglia, di e-distribuzione SpA, di Telecom Italia SpA, di Fastweb SpA, Vodafone Italia SpA, di Wind Tre SpA e di ItalGas Reti S.p.a - Puglia Sud.

Resta in capo alle specifiche Autorità Competenti il rilascio delle necessarie autorizzazioni per l'esecuzione dell'intervento non espressamente contemplate nel presente atto.

**TUTTO CIÒ PREMESSO**

**VISTA** la Legge Regionale Puglia 4 febbraio 1997, n. 7 "*Norme in materia di organizzazione della Amministrazione Regionale*";

**VISTA** la D.G.R. 28 luglio 1998 n. 3261, avente ad oggetto "*Separazione delle attività di direzione politica da quelle di gestione amministrativa. Direttiva alle strutture regionali*";

**VISTI** gli artt. 14 e 16 del D.Lgs. n. 165/2001;

**VISTI** l'art. 18 del D.Lgs. n. 196/2003 *"Codice in materia di protezione dei dati personali"* ed il GDPR (Regolamento UE 2016/679);

**VISTO** l'art. 32 della legge n. 69 del 18.06.2009 che prevede l'obbligo di sostituire la pubblicazione tradizionale all'Albo ufficiale con la pubblicazione di documenti digitali sui siti informatici;

**VISTO** il D.Lgs. n. 33 del 14.03.2013 recante "*Riordino della disciplina riguardante gli obblighi di pubblicità, trasparenza e diffusione delle informazioni da parte delle Pubbliche Amministrazioni*";

**VISTE** le *Linee guida per la gestione degli atti Dirigenziali come documenti originali informatici con il sistema CIFRA1*, tramesse dal Segretariato Generale della Giunta regionale con nota prot. A00_22 N. 652 del 31.03.2020;

**VISTO** il Decreto del Presidente della Giunta Regionale del 22 gennaio 2021 n. 22 avente ad oggetto *Adozione Atto di Alta Organizzazione. Modello Organizzativo "MAIA2.0";*

**VISTA** la DGR n. 674 del 26 aprile 2021 avente ad oggetto: "Decreto del Presidente della Giunta regionale 22 gennaio 2021, n. 22 "Modello Organizzativo Maia 2.0". Ulteriore proroga degli incarichi di direzione in essere delle Sez. di Dip. della Giunta reg.le. Atto di indirizzo al Direttore del Dip. Risorse Fin. e Strum., Pers. ed Organizz. per la ulteriore proroga degli incarichi di direzione in essere dei Servizi delle strutture della Giunta regionale.";

**VISTA** la DGR del 26.04.2021, n. 678 con cui è stato nominato Direttore del Dipartimento Ambiente, Paesaggio e Qualità Urbana l'ing. Paolo Francesco Garofoli;

**VISTA** la Deliberazione della Giunta regionale 30 settembre 2021, n. 1576 "Conferimento incarichi di direzione delle Sezioni di Dipartimento ai sensi dell'articolo 22, comma 2, del decreto del Presidente della Giunta regionale 22 gennaio 2021 n. 22".

**VISTA** la DGR n. 2006 del 13.09.2011 che demanda alla Sezione Autorizzazione Ambientali la titolarità del procedimento autorizzatorio unico in materia di gasdotti ai sensi dell'art. 52-sexies del DPR n. 327/2001 e ss.mm.ii.;

**VISTA** la DGR n. 1446 dell'8.07.2014 che individua l'iter procedurale volto al rilascio dell'autorizzazione unica in materia di gasdotti di distribuzione e trasporto non riservati alla competenza dello Stato, così come delineato nell'allegato A della medesima deliberazione;

**VISTO** il D.Lgs. n. 164 del 23.05.2000 recante "*Attuazione della direttiva n. 98/30/CE recante norme comuni per il mercato interno del gas naturale*";

**VISTO**il DPR n. 327 dell'8.06.2001 e ss.mm.ii. recante "*Testo Unico delle disposizioni legislative e regolamentari in materia di espropriazione per pubblica utilità*";

**VISTO**il DM 17 aprile 2008 recante "*Regola tecnica per la progettazione, costruzione, collaudo, esercizio e sorveglianza delle opere e degli impianti di trasporto di gas naturale con densità' non superiore a 0,8*";

**VISTO** il DL 239/2003 conv. in L. n. 290 del 27.10.2003 recante *"Disposizioni urgenti per la sicurezza e lo sviluppo del sistema elettrico nazionale e per il recupero di potenza di energia elettrica. Deleghe al Governo in materia di remunerazione della capacità produttiva di energia elettrica e di espropriazione per pubblica utilità";*

**VISTA** la Relazione Istruttoria predisposta dal Responsabile del Procedimento e dal Funzionario Istruttore, riportata in calce al presente provvedimento ed allegata al presente atto per costituirne parte integrante e sostanziale;

**CONSIDERATO** che l'attività di trasporto e dispacciamento di gas naturale è attività di interesse pubblico ai sensi dell'art. 8 del d.lgs. n. 164/2000 e ss.mm.ii.;

**PRESO ATTO** dei lavori svolti in sede di Conferenza di Servizi e dei relativi esiti;

**PRESO ATTO** di tutti i pareri e contributi pervenuti.

**Verifica ai sensi del D.Lgs. 196/2003 e ss.mm.ii. e Reg. 2016/679/UE**
**Garanzia della riservatezza**

La pubblicazione dell'atto all'albo, salve le garanzie previste dalla L. 241/90 e s.m.i. in tema di accesso ai documenti amministrativi, avviene nel rispetto della tutela della riservatezza dei cittadini, tenuto conto di quanto disposto dal D.Lgs. 196/2003, come modificato dal D. Lgs. n. 101/2018, in materia di protezione dei dati personali, nonché dal vigente Regolamento Regionale n. 5/2006 per il trattamento dei dati sensibili e giudiziari.
Ai fini della pubblicazione legale, l'atto destinato alla pubblicazione è redatto in modo da evitare la diffusione di dati personali identificativi non necessari, ovvero il riferimento a dati sensibili. Qualora tali dati fossero indispensabili per l'adozione dell'atto, essi sono trasferiti in documenti separati esplicitamente richiamati.
Non ricorrono gli obblighi di cui agli artt. 26 e 27 del D.Lgs 14 marzo 2013 n. 33.

**Copertura finanziaria ai sensi della L.R. 28/2001 e ss.mm.ii.**

Il presente provvedimento non comporta implicazioni di natura finanziaria sia di entrata che di spesa e dallo stesso non deriva alcun onere a carico del bilancio regionale.

**DETERMINA**

1. **di approvare,** sulla base dellaRelazione Istruttoria predisposta dal Responsabile del Procedimento e dal Funzionario Istruttore riportata in calce al presente provvedimento ed allegata al presente atto per costituirne parte integrante e sostanziale,il progetto definitivoper la realizzazione del metanodotto denominato **"Allacciamento Adriatigas Srl – Brindisi DN 100 (4") – DP 75 bar"** in Comune di Brindisi - cod. AU327_059,sulla scorta, altresì, di tutti i pareri acquisiti nel corso del procedimento, nonché degli esiti della Conferenza di Servizi svoltasi;
2. **di specificare che** le opere approvate saranno realizzate ed esercite su terreni di proprietà di terzi identificati nell'elenco particellare,parte integrante del progetto definitivo;
3. **di dichiarare** la pubblica utilità delle opere in progetto e l'indifferibilità ed urgenza dei lavori ai sensi del DPR n. 327/2001 e ss.mm.ii.;
4. **di accertare** la conformità urbanistica degli interventi ricompresi nel progetto denominato"*Allacciamento Adriatigas Srl – Brindisi DN 100 (4") – DP 75 bar"*in Comune di Brindisi;
5. **di dichiarare** che la presente autorizzazione unica costituisce, ove necessario, variante allo strumento urbanistico vigente ai sensidell'art. 52-quater co. 3 del DPR n. 327/2001 e ss.mm.ii.;
6. **di autorizzare** la società SNAM RETE GAS S.p.A.alla costruzione e all'esercizio delle operericomprese nel progetto denominato *"Allacciamento Adriatigas Srl – Brindisi DN 100 (4") – DP 75 bar*" in Comune di

Brindisi,in conformità al progetto definitivo approvato e fatti salvi gli adempimenti previsti dalle norme vigenti in materia di sicurezza, nonché con l'osservanza delle prescrizioni e delle raccomandazioni meglio declinate nella Relazione Istruttoria allegata al presente atto. Quest'ultimo assorbe, anche ai fini urbanistici ed edilizi, ogni altro atto di assenso comunque denominato (autorizzazioni, licenze, nulla osta ed atti di assenso comunque denominati) necessario alla realizzazione degli interventi in questione, conformemente al livello di progettazione definitiva oggetto del presente atto;

7. **di apporre** il vincolo preordinato all'esproprio della durata di cinque anni decorrenti dalla data del presente provvedimento, sulle aree interessate dalla realizzazione dell'opera ed indicate nell'avviso di avvio del procedimento;
8. **di subordinare** la validità della presente autorizzazione al rispetto delle condizioni e delle prescrizioni che costituiscono parte integrante del presente atto, rilevabili dettagliatamente dalla Relazione Istruttoriae dai relativi allegati;
9. **di subordinare** l'esercizio dell'opera agli adempimenti previsti dalle norme vigenti in materia di sicurezza e prevenzione incendi;
10. **di demandare** alla competente Sezione Lavori Pubblici regionale l'espletamento dei procedimenti ablativi entro il termine di cinque anni di cui agli artt. 20 e ss. del DPR n. 327/2001, a valle della trasmissione del presente provvedimento e dell'assolvimento degli adempimenti in capo al promotore dell'espropriazione ai sensi del c. 1 art. 20 del D.Lgs. n. 327/01;
11. **di dare atto** che l'esecuzione dei lavori è subordinata al preventivo ottenimento da parte di SNAM RETE GAS S.p.A., della disponibilità delle aree oggetto di intervento, trasformazione e/o occupazione temporanea;
12. **di dare atto** che tutti gli eventuali interventi di modifica sostanziale, rifacimento, potenziamento e riattivazione della condotta gas e delle altre opere in progetto, così come definiti dalla normativa vigente, che si rendessero necessari successivamente all'emissione dell'autorizzazione, saranno assoggettati ad un nuovo procedimento unico che si svolgerà mediante l'indizione di una nuova Conferenza dei Servizi;
13. **di prevedere** a carico di SNAM RETE GAS SPA, prima dell'inizio dei lavori, l'inoltro di una copia integrale del progetto esecutivo alla Regione Puglia – Sezione Autorizzazioni Ambientali, comprensivo dell'evidenza dell'ottemperanza alle prescrizioni apposte;
14. **di rappresentare** che, in conformità al progetto, così come approvato e nel rispetto delle norme di cui al DM 17 aprile 2008, con particolare riferimento alle distanze minime di sicurezza delle condotte dai fabbricati, nella fascia di vincolo preordinato all'esproprio, non è consentita la presenza di alcun tipo di edificazione, lasciando inalterata la possibilità dell'uso agricolo dei fondi asserviti (servitù *non aedificandi*);
15. **di attestare** che il presente atto non comporta né può comportare un impegno di spesa a carico della Regione Puglia;
16. **di trasmettere** copia del presente provvedimento a tutti i soggetti coinvolti nel corso del procedimento autorizzatorio, oltreché alla società proponente SNAM RETE GAS S.p.A.;
17. **di demandare** alla società proponente l'ottemperanza agli adempimenti indicati dall'art. 17 co.2 del DPR n. 327/2001 e ss.mm.ii. relativi alle necessarie comunicazioni ai proprietari;
18. **di stabilire** che la presente autorizzazione viene rilasciata facendo salvi i diritti dei terzi e con l'osservanza di tutte le disposizioni vigenti in materia ambientale, edilizia, urbanistica, sanitaria, fiscale, di sicurezza e prevenzione incendi. La SNAM Rete Gas S.p.A.si assume la piena responsabilità nei confronti di eventuali danni dovessero derivare a terzi dalla cattiva esecuzione e/o dall'esercizio dell'opera in argomento, nonché dal mancato rispetto, ancorché parziale, delle prescrizioni apposte, manlevando la Regione Puglia da ogni pretesa da parte dei terzi eventualmente danneggiati;
19. **di dare atto** che è fatta salva la possibilità di impartire ulteriori prescrizioni qualora se ne accertasse la

necessità, a seguito di verifiche in corso d'opera effettuate dai soggetti competenti, al termine dei lavori o durante l'esercizio dell'impianto;

20. **di precisare** che, valutate le circostanze, l'inosservanza delle prescrizioni contenute nel presente atto potrà essere causa di sospensione e/o revoca dell'autorizzazione;
21. **che sia data espressamente e puntualmente evidenza** alle Autorità competenti e agli Enti coinvolti nel procedimento del rispetto di tutte le prescrizioni, condizioni e precisazioni richiamate nel presente provvedimento ed espresse dai soggetti intervenuti*;*
22. **di demandare agli Enti intervenuti nel procedimento la vigilanza sull'osservanza** delle prescrizioni da essi eventualmente indicate ed apposte nella presente autorizzazione, riferendo alla Sezione Autorizzazioni Ambientali su eventuali criticità e problematiche rilevate;
23. **di obbligare** il Proponente a comunicare la data di avvio dei lavori a tutti gli enti coinvolti nell'ambito del procedimento;
24. **di stabilire** che la presente autorizzazione ha validità quinquennale e che l'inizio dei lavori deve avvenire entro il termine di un anno dalla data della piena conoscenza del presente provvedimento, salvo una motivata richiesta di proroga del predetto termine da concedersi a cura della Sezione Autorizzazioni Ambientali su motivata istanza del Proponente da inoltrarsi prima della naturale scadenza. Per l'ultimazione dei lavori vale altresì il termine contemplato dall'art. 15 co. 2 del DPR n. 380/2001 e ss.mm.ii. ai sensi del quale l'opera deve essere realizzata entro il termine di tre anni dalla data di effettivo inizio dei lavori, pena la decadenza del titolo autorizzatorio, salvo proroga concessa;
25. **di precisare** che il presente provvedimento:
    - è condizionato alla legittimità dei provvedimenti e degli atti amministrativi connessi e presupposti, di competenza di altri enti pubblici a ciò preposti;
    - fa salve le ulteriori prescrizioni, integrazioni o modificazioni relative ai successivi livelli di progettazione introdotte dagli Enti competenti al rilascio di pareri e/o autorizzazioni per norma previsti, anche successivamente all'adozione del presente atto;
    - fa salve le previsioni recate dal d.lgs. n. 50 del 18.04.2016.

Ilpresente provvedimento, redatto in forma integrale nel rispetto della tutela alla riservatezza dei cittadini, secondo quanto disposto dal D.lgs. 196/03 in materia di protezione dei dati personali e ss.mm.ii., emesso in forma di documento informatico ex D. Lgs. 82/2005 e ess.mm.ii., firmato digitalmente ai sensi del testo unico D.P.R. 28 dicembre 2000, n. 445, del D.Lgs. 7 marzo 2005, n. 82 e norme collegate, è composto da n. 7 pagine, compresa la presente, corredato dell'Allegato composto da n. 38pagine,per un totale di 45(quarantacinque) pagine, ed è immediatamente esecutivo.

Il presente provvedimento:

a) è pubblicato all'Albo Telematico del sito www.regione.puglia.it per un periodo pari almeno dieci giorni, ai sensi dell'art. 7 ed 8 del L.R. n.15/2008 e per gli effetti di cui al comma 3 art. 20 DPGR n. 22/2021;

b) è trasmesso al Segretariato della Giunta Regionale, ai sensi dell'art. 6 comma quinto della L.R. n.7/97 e del Decreto del Presidente della G.R. n. 20/2021;

c) sarà pubblicato sul sito ufficiale della Regione Puglia, www.regione.puglia.it, Sezione Trasparenza, Provvedimenti dirigenti;

d) sarà pubblicato sul BURP.

Ai sensi dell'art. 3 comma 4 della L. n. 241/90 e ss.mm.ii., avverso il presente provvedimento potrà essere

presentato ricorso giurisdizionale al Tribunale Amministrativo Regionale entro 60 giorni (sessanta) dalla data di notifica dello stesso, ovvero ricorso straordinario al Presidente della Repubblica entro 120 (centoventi) giorni.

Il procedimento istruttorio è stato espletato nel rispetto della normativa nazionale e regionale vigente ed il presente schema di determinazione è conforme alle risultanze istruttorie.

**Il Funzionario Istruttore**

Ing. Caterina CARPARELLI

**Il Responsabile del Procedimento**

Ing. Giuseppe ANGELINI

**Il Dirigente *ad interim*della Sezione Autorizzazioni Ambientali**

Dott.ssa Antonietta RICCIO

REGIONE PUGLIA

DIPARTIMENTO AMBIENTE, PAESAGGIO E QUALITA' URBANA
SEZIONE AUTORIZZAZIONI AMBIENTALI

# RELAZIONE ISTRUTTORIA

## Sommario

1. OGGETTO ..... 2
2. NORMATIVA DI RIFERIMENTO ..... 2
3. PREMESSA ..... 2
4. DESCRIZIONE DEL PROGETTO ..... 3
5. ITER PROCEDIMENTALE ..... 3
6. ELENCO DEI PARERI ESPRESSI ..... 7
7. OSSERVAZIONI PERVENUTE E RELATIVI RISCONTRI ..... 8
8. ESITO DELL'ISTRUTTORIA ..... 8
9. PRESCRIZIONI E RACCOMANDAZIONI ..... 8



**Sezione Autorizzazioni Ambientali**
Via Gentile, 52 - 70126 Bari (BA) - Tel: 080 540 3912
pec: servizio.ecologia@pec.rupar.puglia.it

## 1. OGGETTO

Il presente elaborato costituisce la Relazione Istruttoria relativa al procedimento di Autorizzazione Unica per la costruzione e l'esercizio del metanodotto denominato "Allacciamento Adriatigas Srl – Brindisi DN 100 (4") – DP 75 bar" in Comune di Brindisi, con approvazione del progetto, accertamento della conformità urbanistica, apposizione del vincolo preordinato all'esproprio e dichiarazione di pubblica utilità, proposto da SNAM RETE GAS SpA, con sede legale in S. Donato Milanese (MI), Piazza S. Barbara, 7.

## 2. NORMATIVA DI RIFERIMENTO

L. 7 agosto 1990 n.241/1990 e ss.mm.ii. recante *"Nuove norme in materia di procedimento amministrativo e di diritto di accesso ai documenti amministrativi"*;

D.Lgs. n. 164 del 23.05.2000 recante *"Attuazione della direttiva n. 98/30/CE recante norme comuni per il mercato interno del gas naturale, a norma dell'art. 41 della legge 17 maggio 1999, n. 144"*;

DPR n. 327 dell'8.06.2001 e ss.mm.ii. recante *"Testo Unico delle disposizioni legislative e regolamentari in materia di espropriazione per pubblica utilità"*;

DPR n. 380 del 6 giugno 2001 e ss.mm.ii. recante *"Testo unico delle disposizioni legislative e regolamentari in materia edilizia"*;

DM 17 aprile 2008 recante *"Regola tecnica per la progettazione, costruzione, collaudo, esercizio e sorveglianza delle opere e degli impianti di trasporto di gas naturale con densità non superiore a 0,8"*;

D.Lgs. n. 33 del 14.03.2013 recante *"Riordino della disciplina riguardante gli obblighi di pubblicità, trasparenza e diffusione delle informazioni da parte delle Pubbliche Amministrazioni"*;

L.R. n. 3 del 22.02.2005 recante *"Disposizioni regionali in materia di espropriazioni per pubblica utilità e prima variazione al bilancio di previsione per l'esercizio finanziario 2005";*

L.R. n. 3 dell'8.03.2007 recante "*Modifiche e integrazioni al titolo I della legge regionale 22 febbraio 2005, n. 3 (Disposizioni regionali in materia di espropriazione per pubblica utilità e prima variazione di bilancio di previsione per l'esercizio finanziario 2005)";*

DL 239/2003 conv. in L. n.290 del 27.10.2003 recante *"Disposizioni urgenti per la sicurezza e lo sviluppo del sistema elettrico nazionale e per il recupero di potenza di energia elettrica. Deleghe al Governo in materia di remunerazione della capacità produttiva di energia elettrica e di espropriazione per pubblica utilità";*

DGR n. 2006 del 13.09.2011 che demanda al Servizio Ecologia (ora Sezione Autorizzazioni Ambientali) la titolarità del procedimento autorizzativo unico in materia di gasdotti ai sensi dell'art. 52 sexies del DPR n. 327/2001 e ss.mm.ii.;

DGR n. 1446 dell'8.07.2014 che individua l'iter procedurale volto al rilascio dell'autorizzazione unica in materia di gasdotti di distribuzione e trasporto non riservati alla competenza dello Stato, così come delineato nell'allegato A della medesima deliberazione;

D.Lgs. n. 152 del 3.04.2006 recante *"Norme in materia ambientale"* e ss.mm.ii.;

L.R. n. 11 del 12.04.2001 recante *"Norme sulla valutazione dell'impatto ambientale";*

D.Lgs. n. 50 del 18.04.2016 *"Codice dei Contratti pubblici".*

## 3. PREMESSA

Il procedimento amministrativo teso al rilascio dell'autorizzazione unica alla realizzazione delle

infrastrutture lineari energetiche facenti parte o meno delle reti energetiche nazionali è disciplinato, rispettivamente, dagli artt. 52-quinquies e 52-sexies del DPR n. 327/2001 e ss.mm.ii.. Con dette disposizioni il legislatore ha attribuito allo Stato la competenza ai fini del rilascio dell'autorizzazione unica di cui all'art. 52-quater del DPR 327/2001 per la realizzazione dei gasdotti facenti parte delle reti energetiche nazionali e alle Regioni quella relativa ai gasdotti non facenti parte delle reti nazionali, salvo possibilità di delega e/o sub delega in forza della disposizione di principio contenuta nell'art. 5 co. 3 del citato DPR. Per ciò che concerne le reti di rilevanza non nazionale, a cui appartiene l'opera progettata da SNAM RETE GAS SpA ed oggetto del presente provvedimento autorizzativo, la Regione Puglia non ha esercitato il potere di delega previsto dall'art. 52-sexies co. 1 del citato DPR e, dunque, è titolata al rilascio di detti provvedimenti.

Con Delibera n. 2006 del 13/09/2011 la Giunta Regionale Puglia ha conferito alla Sezione Ecologia (oggi Autorizzazioni Ambientali) la titolarità del procedimento autorizzatorio unico in materia di gasdotti ai sensi del prefato art. 52-sexies del DPR n. 327/2001 e ss.mm.ii., demandando ad altra e separata deliberazione le modalità di svolgimento del procedimento autorizzatorio dei gasdotti non facenti parte delle reti energetiche nazionali, successivamente cristallizzate nella DGR n. 1446 del 03/07/2014.

## 4. DESCRIZIONE DEL PROGETTO

Il progetto, ricadente nel territorio comunale di Brindisi, prevede la realizzazione di un nuovo metanodotto, di proprietà Snam Rete Gas SpA, denominato "Allacciamento Adriatigas Srl – Brindisi DN 100 (4") – DP 75 bar" nel Comune di Brindisi.

L'opera si rende necessaria per consentire la fornitura del gas metano all'Utente Finale, ovvero al nuovo impianto di distribuzione carburanti per uso autotrazione, con attività oil e non oil ed annessa stazione "madre" di metano, lungo la S.S. n.613 Brindisi-Lecce al km 2+900.

La nuova condotta in progetto, di lunghezza complessiva pari a 262,13 m, sarà realizzata mediante scavo tradizionale a cielo aperto e prenderà origine dall'esistente impianto n.12257/3 del metanodotto in esercizio "Potenziamento Derivazione Polo Industriale di Brindisi" DN 1050 (42") – 75 bar, mentre il punto di riconsegna del gas sarà all'interno dell'area di proprietà dell'Utente finale (particella 368 del Foglio 114).

## 5. ITER PROCEDIMENTALE

Con nota del 19.04.2021 (proprio prot. n. 460) e relativi allegati, trasmessi con 8 pec del 20.04.2021, acquisite ai prott. uff. dal n. AOO_089/6955 al n. AOO_089/6962 dell'11.05.2021, e un'ulteriore pec del 12.05.2021, acquisita al prot. uff. n. AOO_089/7109 del 13.05.2021, la società SNAM RETE GAS SpA ha presentato, ai sensi degli artt. 52-quater e 52-sexies del DPR 327/2001 e ai sensi della LR 22.02.2005, n. 3 modificata della LR 8.03.2007 n. 3, **formale istanza di Autorizzazione Unica**, con approvazione del progetto, accertamento della conformità urbanistica, apposizione del vincolo preordinato all'esproprio e dichiarazione di pubblica utilità, relativa alla costruzione ed esercizio del metanodotto denominato "Allacciamento Adriatigas Srl – Brindisi DN 100 (4") – DP 75 bar" in Comune di Brindisi.

Con nota della scrivente Sezione Autorizzazioni Ambientali prot. n. AOO_089/12694 del 3.09.2021 è stata trasmessa la comunicazione di **avvio del procedimento** in oggetto con indizione di conferenza di servizi decisoria ai sensi dell'art. 14 c. 2 della L. 241/90 e ss.mm.ii. in forma semplificata e in modalità asincrona (art. 14 bis).

Con pec del 17.09.2021, acquisita in pari data al prot. uff. n. 13410, **AQP SpA** ha trasmesso la nota prot. n. 57346 del 17.09.2021, comunicando "che le aree interessate dagli interventi previsti in progetto (F. 114, ptc 368 di Brindisi), non interferiscono con alcuna opera acquedottistica del Servizio Idrico

Integrato. Premesso quanto sopra, questa Società, per quanto di propria competenza, esprime il proprio nulla-osta alla realizzazione delle opere di che trattasi.".

Con pec del 17.09.2021, acquisita al prot. uff. n. 13486 del 20.09.2021, la **Provincia di Brindisi - Area 3 - Viabilità, Mobilità, Trasporti, Reg. Circolazione Stradale** ha trasmesso la nota prot. n. 30012 del 17.09.2021, comunicando l'assenza di interferenze tra le opere in progetto e la rete stradale provinciale.

Si è concluso in data 18.09.2021 il termine perentorio di **quindici giorni** entro il quale, ai sensi dell'articolo 2, comma 7, della L. 241/90 e ss.mm.ii., *le amministrazioni coinvolte possono richiedere integrazioni documentali o chiarimenti relativi a fatti, stati o qualità non attestati in documenti già in possesso dell'amministrazione stessa o non direttamente acquisibili presso altre pubbliche amministrazioni;*

Con pec del 23.09.2021, acquisita in pari data al prot. uff. n. 13690, il **MISE - Direzione Generale per le Attività Territoriali - Ispettorato Territoriale Puglia, Basilicata e Molise - Settore III** ha trasmesso la nota prot. n. 143753 del 23.09.2021, richiedendo integrazioni.

Con pec del 23.11.2021, acquisita in pari data al prot. uff. n. 17001, il **Proponente** ha trasmesso documentazione integrativa destinata all'Ufficio per le Espropriazioni – Servizio Gestione Opere Pubbliche della Sezione LLPP della Regione Puglia.

Con nota della Sezione Autorizzazioni Ambientali prot. n. AOO_089/17136 del 24.11.2021 è stato trasmesso il **resoconto dello stato del procedimento**, riepilogandone i termini, dando atto dei pareri e contributi pervenuti e sollecitando l'espressione degli Enti non ancora pronunciatisi e l'invio da parte del Proponente degli esiti della fase di pubblicità. Con la medesima nota la Sezione Autorizzazioni Ambientali ha inoltre confermato la data e indicato le modalità di svolgimento della Conferenza di Servizi decisoria del 9.12.2021.

Con pec del 29.11.2021, acquisita in pari data al prot. uff. n. 17366, il **D.A.P. BR di ARPA Puglia** ha trasmesso la nota prot. n. 81506 del 29.11.2021, con cui ha richiesto documentazione integrativa al fine di esprimere il proprio parere.

Con pec del 2.12.2021, acquisita in pari data al prot. uff. n. 17551, il **Proponente** ha trasmesso un'integrazione documentale in riscontro alla nota di ARPA Puglia prot. n. 81506 del 29.11.2021.

Con pec del 2.12.2021, acquisita in pari data al prot. uff. n. 17617, l'**Ufficio per le Espropriazioni – Servizio Gestione Opere Pubbliche della Sezione LLPP della Regione Puglia** ha trasmesso la nota prot. n. 18628 del 2.12.2021, con cui ha espresso parere favorevole.

Si è concluso in data 2.12.2021 il termine perentorio di **novanta giorni** entro il quale, ai sensi dell'art. 14 bis comma 3, *le amministrazioni coinvolte rendono le proprie determinazioni, relative alla decisione oggetto della conferenza.*

Con pec del 6.12.2021, acquisita al prot. uff. n. 17839 del 7.12.2021, il **D.A.P. BR di ARPA Puglia** ha trasmesso la nota prot. n. 83061 del 6.12.2021, con cui, valutata la documentazione integrativa prodotta dal Proponente, ha espresso parere favorevole.

Con pec del 6.12.2021, acquisita al prot. uff. n. 17895 del 9.12.2021, il **Comune di Brindisi – Settore Urbanistica e Assetto del Territorio** ha trasmesso la nota prot. n. 130840 del 6.12.2021, con cui comunica che, considerato che *"l'opera è assoggettata all'acquisizione dei pareri preposti alla tutela del vincolo (paesaggistico, ambientale e idrogeologico), questo Settore si riserva di proporre al Consiglio Comunale competente all'approvazione della eventuale Variante urbanistica, a valle dell'esito degli stessi.*

In data 9.12.2021 si è tenuta la **prima seduta di Conferenza di Servizi decisoria** in modalità sincrona telematica, regolarmente convocata con nota della Sezione Autorizzazioni Ambientali prot. n. AOO_089/12694 del 3.09.2021 e confermata con nota prot. n. AOO_089/17136 del 24.11.2021.

Hanno preso parte alla seduta i rappresentanti dell'Autorità Competente e del Proponente, nonché il D.C.S. Roberto Galluzzo del comando dei VVF della Provincia di Brindisi.

Il Responsabile del Procedimento ha fatto il punto sullo stato di avanzamento del procedimento e ha passato in rassegna i pareri/contributi pervenuti, per i quali si rimanda allo specifico paragrafo della presente Relazione Istruttoria.
In merito alla nota prot. n. 130840 del 6.12.2021 del Comune di Brindisi – Settore Urbanistica e Assetto del Territorio, il Proponente ha evidenziato che, trattandosi di una opera completamente interrata, salvo lo stacco che avviene all'interno dell'area impiantistica esistente, l'intervento ricade nella tipologia di cui alla lettera A.15 del D.P.R. n. 31/2017 quale opera esclusa dalla procedura di Autorizzazione Paesaggistica.
A riguardo il RdP ha evidenziato che il Comune di Brindisi è autorità delegata all'espletamento delle competenze paesaggistiche, pertanto, quanto innanzi rilevato dal Proponente è stato rimesso alla condivisione/valutazione dell'ente comunale.
Per quanto attiene agli aspetti urbanistici, premesso che l'autorizzazione unica in oggetto costituisce per legge "*accertamento della conformità urbanistica, apposizione del vincolo preordinato all'esproprio e dichiarazione di pubblica utilità*", il RdP ha invitato il Comune di Brindisi a rendere la propria valutazione tecnica di competenza, fatti salvi i poteri del Consiglio Comunale.
Oltre ai contributi richiamati dal RdP, il Proponente ha depositato agli atti della CdS, come già anticipato per le vie brevi in data 23.11.2021, il **Nulla Osta rilasciato dal MISE** con precedente nota prot. n. 81563 del 26.05.2021, dichiarando che l'indicazione "Adriatics Srl" anziché "AdriatiGas Srl", contenuta nell'oggetto, è da intendersi un mero refuso.
Snam ha infine precisato che, come negli altri procedimenti analoghi, il coinvolgimento dei VVF competenti territorialmente avverrà in fase esecutiva in adempimento delle previsioni specifiche di legge, pertanto il D.C.S. Galluzzo ha lasciato i lavori alle ore 11:20, restando in attesa dell'attivazione delle procedure di cui all'art. 3 del DPR 151/2011.
In merito alla fase di pubblicità, il Proponente ha dichiarato di aver inviato le comunicazioni di legge il 17.09.2021 e che una delle comunicazioni non risultava ritirata dal destinatario né restituita al mittente dopo la compiuta giacenza. Il Proponente si è riservato di interfacciarsi con l'ufficio postale interessato per chiarimenti sullo stato della trasmissione della raccomandata.

La Conferenza di Servizi, quindi, ha così determinato:

> *"Considerata la necessità di attendere il completamento della fase di pubblicità, unitamente al perfezionamento di alcuni pareri, come da verbale, la CdS ritiene di aggiornare i lavori al giorno 20.01.2022 alle ore 11:00.".*

Il **verbale** della CdS del 3.08.2021 è stato trasmesso con nota della Sezione Autorizzazioni Ambientali prot. n. AOO_089/18020 del 10.12.2021 e pubblicato sul Portale Ambientale della Regione Puglia.

Con pec del 10.12.2021, acquisita al prot. uff. n. 18018 di pari data, il **Comando Provinciale dei Vigili del Fuoco di Brindisi** ha trasmesso la nota prot. n. 17270 del 10.12.2021, rilevando tra le opere in progetto la presenza di attività di cui all'All. I del D.P.R. 151/2011 ed indicando le modalità per l'ottenimento del previsto parere.

Con pec del 5.01.2022 (nota prot. n. 1693 del 29.12.2021), acquisita al prot. uff. n. 300 del 13.01.2022, il **Proponente** *"Con riferimento all'iter indicato in oggetto e segnatamente al parere del Comune di Brindisi, acquisito nella conferenza dei servizi del 9 dicembre 2021"* (…) ha trasmesso *"la relazione predisposta dal progettista dell'opera in oggetto al fine di dirimere le problematiche inerenti gli aspetti di natura paesaggistica.".* Nella stessa nota, inoltre, Snam ha evidenziato *"la necessità di convocare, in occasione della seconda seduta di conferenza dei servizi, l'Autorità di Bacino Distrettuale dell'Appennino Meridionale – Sede Puglia, affinché possa esprimere il proprio parere di competenza."*, pertanto ha chiesto di posticipare di 45 giorni la seduta di conferenza del 20 gennaio 2022 per produrre documentazione tecnica integrativa.

Con nota della Sezione Autorizzazioni Ambientali prot. n. AOO_089/418 del 18.01.2022 è stato comunicato il **rinvio** al 16.03.2022 della seconda seduta della Conferenza di Servizi decisoria, inizialmente convocata per il giorno 20 gennaio 2022, stante la richiesta del Proponente del 5.01.2022. Nella medesima nota è stato integrato l'indirizzario del procedimento *l'Autorità di Bacino Distrettuale dell'Appennino Meridionale – Sede Puglia,* dando seguito alla segnalazione del Proponente.

Con pec del 20.01.2022, acquisita al prot. uff. n. 640 del 21.01.2022, il **Proponente** ha trasmesso il quadro sinottico delle forme di pubblicità effettuate alle ditte catastali interessate della realizzazione del metanodotto in oggetto.

Con pec del 26.01.2022, acquisita al prot. uff. n. 1572 del 9.02.2022, il **Proponente** ha trasmesso alla scrivente e all'Autorità di Bacino Distrettuale dell'Appennino Meridionale documentazione integrativa (studio di compatibilità idrologica idraulica e allegato modello idraulico).

Con pec del 7.02.2022, acquisita al prot. uff. n. 1390 di pari data, la **Provincia di Brindisi - Area 4 - Ambiente e Mobilità - Settore Ambiente** ha trasmesso la nota prot. n. 3841 del 7.02.2022, rappresentando che *"laddove il progetto presentato rientra tra quelli da assoggettare a preventiva valutazione di compatibilità ambientale di competenza di questo Servizio (…) il proponente in indirizzo dovrà presentare apposita istanza di avvio del procedimento presso questo Servizio."*.

Con pec del 15.03.2022, acquisita al prot. uff. n. 3446 del 16.03.2022, la **Soprintendenza Archeologia, Belle Arti e Paesaggio per le Province di Brindisi e Lecce** ha trasmesso la nota prot. n. 4560 del 15.03.2022 con cui ha espresso parere favorevole indicando prescrizioni.

In data 16.03.2022 si è tenuta la **seconda seduta di Conferenza di Servizi decisoria** in modalità sincrona telematica, inizialmente convocata per il giorno 20 gennaio 2022 e successivamente rinviata alla data odierna con nota della Sezione Autorizzazioni Ambientali prot. n. AOO_089/418 del 18.01.2022.
Hanno preso parte alla seduta i rappresentanti dell'Autorità Competente e del Proponente.
Il Responsabile del Procedimento ha avviato i lavori della Conferenza e ha fatto il punto sullo stato di avanzamento del procedimento, quindi il Funzionario Istruttore ha passato in rassegna i pareri/contributi pervenuti, per i quali si rimanda allo specifico paragrafo della presente Relazione Istruttoria.
In merito alla nota prot. n. 17270 del 10.12.2021 del Comando Provinciale dei Vigili del Fuoco di Brindisi, il Proponente ha rinviato alle dichiarazioni di cui al verbale della seduta di CdS del 9.12.2021.
In riscontro alla nota prot. n. 3841 del 7.02.2022 del Provincia di Brindisi - Area 4 - Ambiente e Mobilità - Settore Ambiente, il RdP ha richiamato il mutato assetto delle competenze operato dal D.Lgs. n. 104/2017 che ha posto in capo al Ministero dell'Ambiente la competenza in materia di valutazione ambientale per la fattispecie in oggetto.
Alle ore 12:00 i lavori della CdS sono stati sospesi in attesa del parere del Comune di Brindisi, per poi riprendere alle ore 13:05 registrando l'arrivo della nota prot. n. 29857 del 16.03.2022 del **Settore n. 7 - Paesaggio e Demanio Costiero del Comune di Brindisi**.

La Conferenza di Servizi,

> *"conclusivamente, registrando il silenzio della Sezione Infrastrutture Energetiche e Digitali della Regione Puglia, dell' Autorità di Bacino Distrettuale dell'Appennino Meridionale - Sede Puglia, di ANAS SpA - Struttura territoriale Puglia, di e-distribuzione SpA, di Telecom Italia SpA, di Fastweb SpA, Vodafone Italia SpA, di Wind Tre SpA e di ItalGas Reti S.p.a - Puglia Sud, che, ancorché formalmente invitati a partecipare al procedimento, non hanno fatto pervenire alcun contributo, visti i pareri favorevoli pervenuti e le prescrizioni indicate, ritiene di poter concludere favorevolmente i propri lavori."*.

Il **verbale** della CdS del 16.03.2022 è stato trasmesso con nota della Sezione Autorizzazioni Ambientali prot. n. AOO_089/3743 del 21.03.2022 e pubblicato sul Portale Ambientale della Regione Puglia.

## 6. ELENCO DEI PARERI ESPRESSI

Segue elenco dei pareri espressi da tutti gli enti coinvolti, raggruppati per tipologie.

**ORGANI DELLO STATO**

**MINISTERO DELLA CULTURA - Soprintendenza Archeologia, Belle Arti e Paesaggio per le Province di Brindisi e Lecce**

1. Nota prot. n. 4560 del 15.03.2022, acquisita al prot. uff. n. 3446 del 16.03.2022.

**MINISTERO DELLO SVILUPPO ECONOMICO - Direzione Generale per le Att.tà Territoriali Puglia, Basilicata e Molise - Settore III**

2. Nota prot. n. 81563 del 26.05.2021, depositato agli atti della seduta di CdS del 9.12.2021.

**COMANDO PROV. DEI VVF DI BRINDISI - Ufficio Prevenzione**

3. Nota prot. n. 17270 del 10.12.2021, acquisita al prot. uff. n. 18018 di pari data.

**REGIONE PUGLIA**

**Sezione Infrastrutture Energetiche e Digitali**

Regolarmente convocata alle sedute di CdS del 9.12.2021 e 16.03.2022, non ha fatto pervenire alcun riscontro.

**Sezione Lavori Pubblici - Servizio Gestione opere pubbliche - Ufficio per le espropriazioni**

4. Nota prot. n. 18628 del 2.12.2021, acquisita in pari data al prot. uff. n. 17617.

**AGENZIE / AUTORITÀ**

**ARPA Puglia - D.A.P. BR**

5. Nota prot. n. 83061 del 6.12.2021, acquisita al prot. uff. n. 17839 del 7.12.2021.

**Autorità di Bacino Distrettuale dell'Appennino Meridionale - Sede Puglia**

Regolarmente convocata alle sedute di CdS del 9.12.2021 e 16.03.2022, non ha fatto pervenire alcun riscontro.

**PROVINCIA DI BRINDISI**

**Area 3 - Viabilità, Mobilità, Trasporti, Reg. Circolazione Stradale**

6. Nota prot. n. 30012 del 17.09.2021, acquisita al prot. uff. n. 13486 del 20.09.2021

**Area 4 - Ambiente e Mobilità - Settore Ambiente**

7. Nota prot. n. 3841 del 7.02.2022, acquisita al prot. uff. n. 1390 di pari data

**COMUNE DI BRINDISI**

**Settore Urbanistica e Assetto del Territorio**

8. Nota prot. n. 130840 del 6.12.2021, acquisita al prot. uff. n. 17895 del 9.12.2021

**Settore n. 7 - Paesaggio e Demanio Costiero**

9. Nota prot. n. 29857 del 16.03.2022, acquisita al prot. uff. n. 3577 di pari data.

**GESTORI DI SERVIZI**

**ANAS SpA - Struttura territoriale Puglia - Compartimento di Lecce**

Regolarmente convocato alle sedute di CdS del 9.12.2021 e 16.03.2022, non ha fatto pervenire alcun riscontro.

**AQP SpA**

10. Nota prot. n. 57346 del 17.09.2021, acquisita al prot. uff. n. 13410 del 17.09.2021

**e-distribuzione SpA**

Regolarmente convocato alle sedute di CdS del 9.12.2021 e 16.03.2022, non ha fatto pervenire alcun riscontro.

**Telecom Italia SpA**

Regolarmente convocato alle sedute di CdS del 9.12.2021 e 16.03.2022, non ha fatto pervenire alcun riscontro.

**FASTWEB SpA**
Regolarmente convocato alle sedute di CdS del 9.12.2021 e 16.03.2022, non ha fatto pervenire alcun riscontro.

**Vodafone Italia SpA**
Regolarmente convocato alle sedute di CdS del 9.12.2021 e 16.03.2022, non ha fatto pervenire alcun riscontro.

**Wind Tre SpA**
Regolarmente convocato alle sedute di CdS del 9.12.2021 e 16.03.2022, non ha fatto pervenire alcun riscontro.

**ItalGas Reti SpA - Puglia Sud**
Regolarmente convocato alle sedute di CdS del 9.12.2021 e 16.03.2022, non ha fatto pervenire alcun riscontro.

## 7. OSSERVAZIONI PERVENUTE E RELATIVI RISCONTRI

Si dà atto che non risulta pervenuta alcuna osservazione.

## 8. ESITO DELL'ISTRUTTORIA

L'istruttoria si sostanzia fondamentalmente in:

- pareri o contributi comunque denominati degli enti coinvolti come puntualmente richiamati nello specifico paragrafo;
- lavori della Conferenza di Servizi nelle sedute del 9.12.2021 e 16.03.2022.

I lavori della CdS sono compendiati nei verbali e nei relativi allegati.

Tutti i pareri pervenuti sono stati resi e sono disponibili sul sito web dell'autorità competente all'indirizzo *http://www.sit.puglia.it/portal/VIA/Elenchi/Procedure+VIA*.

La totalità degli enti coinvolti che ha partecipato al procedimento si è espressa favorevolmente all'intervento, a volte indicando prescrizioni.

Invitati in CdS e ancorché espressamente sollecitati con successive comunicazioni, non hanno reso alcun contributo i seguenti Enti e gestori di servizi: Sezione Infrastrutture Energetiche e Digitali della Regione Puglia, dell' Autorità di Bacino Distrettuale dell'Appennino Meridionale - Sede Puglia, di ANAS SpA - Struttura territoriale Puglia, di e-distribuzione SpA, di Telecom Italia SpA, di Fastweb SpA, Vodafone Italia SpA, di Wind Tre SpA e di ItalGas Reti S.p.a - Puglia Sud.

In considerazione dell'istruttoria condotta, si ritiene che sussistano tutte le condizioni richieste dalla normativa di riferimento ai fini del rilascio del provvedimento finale ex art. 52-quater del DPR n. 327/2001 e ss.mm.ii., comprendente l'approvazione del progetto definitivo per la realizzazione del metanodotto denominato "Allacciamento Adriatigas Srl – Brindisi DN 100 (4") – DP 75 bar" in Comune di Brindisi, l'autorizzazione alla relativa costruzione e all'esercizio, nonché l'accertamento della conformità urbanistica, la dichiarazione di pubblica utilità e l'apposizione del vincolo preordinato all'esproprio, alle condizioni e prescrizioni indicate al paragrafo che segue.

## 9. PRESCRIZIONI E RACCOMANDAZIONI

In riferimento al complesso delle prescrizioni e raccomandazioni rilevabili da tutti i pareri acquisiti nel corso del procedimento autorizzativo, nonché durante la seduta di conferenza di servizi, come sopra richiamati e meglio esplicitati, si specifica che le medesime sono da intendersi qui integralmente confermate ed assunte quali condizioni vincolanti l'efficacia del presente provvedimento autorizzativo.

L'osservanza della prescrizioni apposte è demandata agli Enti coinvolti nel corso del procedimento di autorizzazione unica, fermo restando che l'adeguamento del progetto alle stesse deve essere evidente sin dalla consegna del progetto esecutivo ad opera di SNAM RETE GAS SpA a favore dell'autorità preposta al rilascio del provvedimento di autorizzazione unica.

Alla presente relazione si intendono **allegati per farne parte integrante**:

- il Verbale della CdS in modalità sincrona telematica del 9.12.2021 (prot. n. AOO_089/18020 del 10.12.2021)
- il Verbale della CdS in modalità sincrona telematica del 16.03.2022 (prot. n. AOO_089/3743 del 21.03.2022)

i seguenti 10 pareri/note di seguito elencati:

1. Nota prot. n. 4560 del 15.03.2022 della Soprintendenza Archeologia, Belle Arti e Paesaggio per le Province di Brindisi e Lecce
2. Nota prot. n. 81563 del 26.05.2021 del MISE - Direzione Generale per le Att.tà Territoriali Puglia, Basilicata e Molise - Settore III
3. Nota prot. n. 17270 del 10.12.2021 del Comando Prov. dei VVF di Brindisi - Ufficio Prevenzione
4. Nota prot. n. 18628 del 2.12.2021 della Sezione Lavori Pubblici - Servizio Gestione opere pubbliche - Ufficio per le espropriazioni
5. Nota prot. n. 83061 del 6.12.2021 di ARPA Puglia - D.A.P. BR
6. Nota prot. n. 30012 del 17.09.2021 della Provincia di Brindisi - Area 3 – Viabilità, Mobilità, Trasporti, Reg. Circolazione Stradale
7. Nota prot. n. 3841 del 7.02.2022 della Provincia di Brindisi - Area 4 - Ambiente e Mobilità - Settore Ambiente
8. Nota prot. n. 130840 del 6.12.2021 del Comune di Brindisi - Settore Urbanistica e Assetto del Territorio
9. Nota prot. n. 29857 del 16.03.2022 del Comune di Brindisi - Settore n. 7 - Paesaggio e Demanio Costiero
10. Nota prot. n. 57346 del 17.09.2021 di AQP SpA

per un totale di **12** documenti, allegati alla presente relazione per farne parte integrante, il tutto disponibile sul sito web dell'autorità competente all'indirizzo:

*http://www.sit.puglia.it/portal/VIA/Elenchi/Procedure+VIA*

inserendo la parola SNAM e cercando il codice identificativo del progetto in parola.

**Il Funzionario Istruttore**
Ing. Caterina CARPARELLI

Caterina Carparelli
25.03.2022 11:57:13
GMT+01:00

**Il Responsabile del Procedimento**
Ing. Giuseppe ANGELINI

Giuseppe Angelini
25.03.2022
17:14:00
GMT+00:00

REGIONE PUGLIA

**DIPARTIMENTO AMBIENTE, PAESAGGIO E QUALITÀ URBANA**

**SEZIONE AUTORIZZAZIONI AMBIENTALI**

**SEDUTA DI CONFERENZA DEI SERVIZI DECISORIA DEL 9.12.2021**
**IN MODALITÀ SINCRONA TELEMATICA**

***cod. AU327_059 (da citare nelle comunicazioni relative)***

**Oggetto: (Cod. AU327_059).** DPR 327/2001 (ex artt. 52-quater e 52-sexies), L.R. n. 3/2005 e DGR n. 1446 del 08.07.2014 - **Autorizzazione Unica** per la costruzione e l'esercizio del metanodotto denominato "Allacciamento Adriatigas Srl – Brindisi DN 100 (4") – DP 75 bar" in Comune di Brindisi, con approvazione del progetto, accertamento della conformità urbanistica, apposizione del vincolo preordinato all'esproprio e dichiarazione di pubblica utilità.

**Proponente:** Snam Rete Gas SpA

***Conferenza di Servizi in modalità sincrona telematica***

**VERBALE**

Il giorno 9 dicembre 2021 a partire dalle ore 11:10 si tiene la prima seduta della Conferenza di Servizi decisoria, regolarmente convocata con nota della Sezione Autorizzazioni Ambientali prot. n. AOO_089/12694 del 3.09.2021 e confermata con nota prot. n. AOO_089/17136 del 24.11.2021.
Si dà atto che nella medesima nota prot. n. AOO_089/17136-2021 la Sezione Autorizzazioni Ambientali della Regione Puglia ha comunicato le modalità di svolgimento dell'odierna seduta di Conferenza di Servizi mediante l'utilizzo dell'app Lifesize e ha trasmesso un resoconto dello stato del procedimento.

Il segretario verbalizzante effettua l'accertamento dei presenti rappresentando che, con riferimento alle disposizioni che regolano le Conferenze di Servizi, ogni Ente o Amministrazione convocata partecipa alla Conferenza di Servizi attraverso un unico soggetto abilitato ad esprimere definitivamente e in modo univoco e vincolante la posizione dell'amministrazione stessa su tutte le decisioni di competenza della conferenza, anche indicando le modifiche progettuali eventualmente necessarie ai fini dell'assenso (art. 14 ter co.3 della L. 241/1990 e ss.mm.ii.); qualora il rappresentante legale dell'Amministrazione sia assente, il soggetto partecipante in sostituzione di questi deve essere munito di formale provvedimento di delega dalla quale risulti l'attribuzione della competenza ad esprimere definitivamente la volontà dell'Ente rappresentato.

Il Responsabile del Procedimento precisa che non sono ammesse registrazioni audio e video da parte dei presenti se non preventivamente autorizzate da tutti i partecipanti della CdS ai sensi e per gli effetti del D.lgs. 196/2013.

Sono presenti per l'autorità competente il Responsabile del Procedimento, ing. Giuseppe Angelini, delegato alla Presidenza dalla dott.ssa Antonietta Riccio, dirigente *ad interim* della Sezione Autorizzazioni Ambientali, e il Funzionario Istruttore, ing. Caterina Carparelli.

Il proponente SNAM RETE GAS S.p.A. è rappresentato dal Responsabile dei Lavori DISOR, Francesco Pecoraro, giusta procura in atti.

È presente, per il comando dei VVF della Provincia di Brindisi, il D.C.S. Galluzzo Roberto.

Nessuno degli altri Enti convocati è presente.

Il Responsabile del Procedimento avvia i lavori della Conferenza informando i presenti delle modalità di conduzione della seduta in forma telematica ed evidenziando l'obbligo, in chiusura, di sottoscrizione del verbale attraverso l'apposizione di firma digitale su predisposto modulo di lettura e conferma che sarà inviato a conclusione dei lavori.

Preliminarmente SNAM precisa che, come negli altri procedimenti analoghi, il coinvolgimento dei VVF competenti territorialmente avviene in fase esecutiva in adempimento delle previsioni specifiche di legge.

Preso atto di tanto, il D.C.S. Galluzzo Roberto lascia i lavori restando in attesa dell'attivazione delle procedure di cui all'art. 3 del DPR 151/2011.

Alle ore 11:20 il D.C.S. Galluzzo Roberto lascia i lavori.

Il Responsabile del Procedimento prosegue facendo il punto sullo stato di avanzamento del procedimento, dando atto che:

- con nota del 19.04.2021 (proprio prot. n. 460) e relativi allegati, trasmessi con 8 pec del 20.04.2021, acquisite ai prott. uff. dal n. AOO_089/6955 al n. AOO_089/6962 dell'11.05.2021, e un'ulteriore pec del 12.05.2021, acquisita al prot. uff. n. AOO_089/7109 del 13.05.2021, la società SNAM RETE GAS S.p.a. ha presentato, ai sensi degli artt. 52-quater e 52-sexies del DPR 327/2001 e ai sensi della LR 22.02.2005, n. 3 modificata della LR 8.03.2007 n. 3, **formale istanza di Autorizzazione Unica**, con approvazione del progetto, accertamento della conformità urbanistica, apposizione del vincolo preordinato all'esproprio e dichiarazione di pubblica utilità, relativa alla costruzione ed esercizio del metanodotto denominato "Allacciamento Adriatigas Srl – Brindisi DN 100 (4") – DP 75 bar" in Comune di Brindisi;
- con nota della Sezione Autorizzazioni Ambientali prot. n. AOO_089/12694 del 3.09.2021 è stata trasmessa la comunicazione di **avvio del procedimento** in oggetto con indizione di conferenza di servizi decisoria ai sensi dell'art. 14 c. 2 della L. 241/90 e ss.mm.ii. in forma semplificata e in modalità asincrona (art. 14 bis);
- con nota della Sezione Autorizzazioni Ambientali prot. n. AOO_089/17136 del 24.11.2021 è stato trasmesso il **resoconto dello stato del procedimento**, riepilogandone i termini, dando atto dei pareri e contributi pervenuti e sollecitando l'espressione degli Enti non ancora pronunciatisi e l'invio da parte del Proponente degli esiti della fase di pubblicità. Con la medesima nota la Scrivente ha inoltre confermato l'odierna riunione di Conferenza dei Servizi, comunicando che si sarebbe svolta attraverso il sistema della videoconferenza mediante l'utilizzo dell'app Lifesize;
- si è concluso in data 18.09.2021 il termine perentorio di **quindici giorni** entro il quale, ai sensi dell'articolo 2, comma 7, della L. 241/90 e ss.mm.ii., *le amministrazioni coinvolte possono richiedere integrazioni documentali o chiarimenti relativi a fatti, stati o qualità non attestati in documenti già in possesso dell'amministrazione stessa o non direttamente acquisibili presso altre pubbliche amministrazioni*.;
- si è concluso in data 2.12.2021 il termine perentorio di **novanta giorni** entro il quale, ai sensi dell'art. 14 bis comma 3, *le amministrazioni coinvolte rendono le proprie determinazioni, relative alla decisione oggetto della conferenza.*

REGIONE PUGLIA

**DIPARTIMENTO AMBIENTE, PAESAGGIO E QUALITÀ URBANA**

**SEZIONE AUTORIZZAZIONI AMBIENTALI**

In merito alla fase di pubblicità, il Proponente dichiara di aver inviato le comunicazioni di legge il 17.09.2021. Una delle comunicazioni non risulta ritirata dal destinatario né è stata restituita al mittente dopo la compiuta giacenza. Il Proponente si riserva di interfacciarsi con l'ufficio postale interessato per chiarimenti sullo stato della trasmissione della raccomandata.

Quindi il Responsabile del Procedimento passa in rassegna pareri e contributi pervenuti nel corso del procedimento dandone lettura:

- Con pec del 17.09.2021, acquisita in pari data al prot. uff. n. 13410, **AQP SpA** ha trasmesso la nota prot. n. 57346 del 17.09.2021, comunicando "che *le aree interessate dagli interventi previsti in progetto (F. 114, ptc 368 di Brindisi), non interferiscono con alcuna opera acquedottistica del Servizio Idrico Integrato*. *Premesso quanto sopra, questa Società, per quanto di propria competenza, esprime il proprio nulla-osta alla realizzazione delle opere di che trattasi.".*
- Con pec del 17.09.2021, acquisita al prot. uff. n. 13486 del 20.09.2021, la **Provincia di Brindisi - Area 3 – Viabilità, Mobilità, Trasporti, Reg. Circolazione Stradale** ha trasmesso la nota prot. n. 30012 del 17.09.2021, comunicando l'assenza di interferenze tra le opere in progetto e la rete stradale provinciale.
- Con pec del 23.09.2021, acquisita in pari data al prot. uff. n. 13690, il **MISE - Direzione Generale per le Attività Territoriali - Ispettorato Territoriale Puglia, Basilicata e Molise - Settore III** ha trasmesso la nota prot. n. 143753 del 23.09.2021, richiedendo integrazioni.

  A tal riguardo, il Proponente deposita agli atti della CdS, come già anticipato per le vie brevi in data 23.11.2021, il Nulla Osta rilasciato dal MISE con precedente nota prot. n. 81563 del 26.05.2021, dichiarando che l'indicazione "Adriatics Srl" anziché "AdriatiGas Srl", contenuta nell'oggetto, è da intendersi un mero refuso.
- Con pec del 23.11.2021, acquisita in pari data al prot. uff. n. 17001, il **Proponente** ha trasmesso documentazione integrativa destinata all'Ufficio per le Espropriazioni – Servizio Gestione Opere Pubbliche della Sezione LLPP della Regione Puglia.
- Con pec del 29.11.2021, acquisita in pari data al prot. uff. n. 17366, il **D.A.P. BR di ARPA Puglia** ha trasmesso la nota prot. n. 81506 del 29.11.2021, con cui ha richiesto documentazione integrativa al fine di esprimere il proprio parere.

  In riscontro alla suddetta richiesta, il Proponente con pec del 2.12.2021, acquisita in pari data al prot. uff. n. 17551, ha trasmesso un'integrazione documentale.
- Con pec del 2.12.2021, acquisita in pari data al prot. uff. n. 17617, l'**Ufficio per le Espropriazioni – Servizio Gestione Opere Pubbliche della Sezione LLPP della Regione Puglia** ha trasmesso la nota prot. n. 18628 del 2.12.2021, con cui ha espresso parere favorevole.
- Con pec del 6.12.2021, acquisita al prot. uff. n. 17839 del 7.12.2021, il **D.A.P. BR di ARPA Puglia** ha trasmesso la nota prot. n. 83061 del 6.12.2021, con cui, valutata la documentazione integrativa prodotta dal Proponente, ha espresso parere favorevole.
- Con pec del 6.12.2021, acquisita al prot. uff. n. 17895 del 9.12.2021, il **Comune di Brindisi – Settore Urbanistica e Assetto del Territorio** ha trasmesso la nota prot. n. 130840 del 6.12.2021, con cui comunica che, considerato che *"l'opera è assoggettata all'acquisizione dei pareri preposti alla tutela del vincolo (paesaggistico, ambientale e idrogeologico),*

*questo Settore si riserva di proporre al Consiglio Comunale competente all'approvazione della eventuale Variante urbanistica, a valle dell'esito degli stessi.*

Ricostruite le scansioni procedimentali si da lettura della nota prot. n. 130840 del 6.12.2021 del **Comune di Brindisi – Settore Urbanistica e Assetto del Territorio.**

Il **Proponente** interviene evidenziando che trattandosi di una opera completamente interrata, salvo lo stacco che avviene all'interno dell'area impiantistica esistente, l'intervento ricade nella tipologia di cui alla lettera A.15 del D.P.R. n. 31/2017 quale opera esclusa dalla procedura di Autorizzazione Paesaggistica.

A riguardo il RdP evidenzia che il comune di Brindisi è autorità delegata all'espletamento delle competenze paesaggistiche, pertanto, quanto innanzi rilevato dal Proponente è rimesso alla condivisione/valutazione dell'ente comunale.

Per quanto attiene agli aspetti urbanistici, premesso che l'autorizzazione unica in oggetto costituisce per legge "*accertamento della conformità urbanistica, apposizione del vincolo preordinato all'esproprio e dichiarazione di pubblica utilità*", il RdP invita il Comune di Brindisi a rendere la propria valutazione tecnica di competenza, fatti salvi i poteri del Consiglio Comunale.

Non sono pervenuti ulteriori contributi oltre a quelli innanzi richiamati e così riepilogati:

| | |
|---|---|
| **ORGANI DELLO STATO** | |
| **MINISTERO DEI BENI E DELLE ATTIVITÀ CULTURALI E DEL TURISMO** | |
| **Soprintendenza Nazionale per le Province di Brindisi e Lecce** | Non pervenuto |
| **MINISTERO DELLO SVILUPPO ECONOMICO** | |
| **Direzione Generale per le Attività Territoriali** Ispettorato Territoriale Puglia, Basilicata e Molise - Settore III | Nulla Osta prot. n. 81563 del 26.05.2021, depositato agli atti della CdS odierna |
| **COMANDO PROVINCIALE DEI VIGILI DEL FUOCO DI BRINDISI** Ufficio Prevenzione | Dichiarazioni a verbale della seduta odierna. |
| **REGIONE PUGLIA** | |
| **SEZIONE INFRASTRUTTURE ENERG. E DIGITALI** | Non pervenuto |
| **SEZIONE LAVORI PUBBLICI** Servizio Gestione opere pubbliche Ufficio per le espropriazioni | Nota prot. n. 18628 del 2.12.2021, acquisita in pari data al prot. uff. n. 17617 |
| **AGENZIE / AUTORITÀ** | |
| **ARPA Puglia - D.A.P. BR** | Nota prot. n. 83061 del 6.12.2021, acquisita al prot. uff. n. 17839 del 7.12.2021 |
| **PROVINCE** | |
| **Provincia di Brindisi Area 3 – Viabilità, Mobilità, Trasporti, Reg. Circolazione Stradale** | Nota prot. n. 30012 del 17.09.2021, acquisita al prot. uff. n. 13486 del 20.09.2021 |
| **COMUNI** | |
| **Comune di Brindisi** | Nota prot. n. 130840 del 6.12.2021, acquisita al prot. uff. n. 17895 del 9.12.2021 |

REGIONE PUGLIA

**DIPARTIMENTO AMBIENTE, PAESAGGIO E QUALITÀ URBANA**

**SEZIONE AUTORIZZAZIONI AMBIENTALI**

| **GESTORI DI SERVIZI** | |
|---|---|
| **ANAS SpA**<br>**Struttura territoriale Puglia**<br>**Compartimento di Lecce** | Non pervenuto |
| **AQP SpA** | Nota prot. n. 57346 del 17.09.2021, acquisita al prot. uff. n. 13410 del 17.09.2021 |
| **e-distribuzione SpA** | Non pervenuto |
| **Telecom Italia SpA** | Non pervenuto |
| **FASTWEB SpA** | Non pervenuto |
| **Vodafone Italia SpA** | Non pervenuto |
| **Wind Tre SpA** | Non pervenuto |
| **ItalGas Reti SpA**<br>**Puglia Sud** | Non pervenuto |

**Considerata la necessità di attendere il completamento della fase di pubblicità, unitamente al perfezionamento di alcuni pareri, come da verbale, la CdS ritiene di aggiornare i lavori al giorno 20.01.2022 alle ore 11:00.**

Si sollecita l'espressione degli Enti che non si sono ancora pronunciati.

Si rammenta che è possibile visionare e scaricare tutta la documentazione inerente al procedimento in parola dal sito web

*http://www.sit.puglia.it/portal/VIA/Elenchi/Procedure+VIA*.

inserendo nel campo "cerca" il codice identificativo del procedimento.

La seduta della CdS si ritiene conclusa all'ora indicata dalla sottoscrizione digitale.

Il presente verbale viene emesso in forma di documento informatico ex D. Lgs. 82/2005 e ss.mm.ii., firmato digitalmente ai sensi del testo unico D.P.R. 28 dicembre 2000, n. 445, del D.Lgs. 7 marzo 2005, n. 82 e norme collegate.

Si dà atto che, attese le modalità di svolgimento mediante videoconferenza della seduta, i componenti provvedono all'apposizione della propria firma sul verbale in formato digitale mediante la trasmissione di apposita dichiarazione.

Firmato digitalmente

**Il Responsabile del Procedimento**
Ing. Giuseppe ANGELINI

Angelini Giuseppe
09.12.2021
11:05:32
GMT+00:00

**ELENCO ALLEGATI**

- Nota prot. n. 57346 del 17.09.2021 di AQP SpA
- Nota prot. n. 30012 del 17.09.2021 della Provincia di Brindisi – Area 3 – Viabilità, Mobilità, Trasporti, Reg. Circolazione Stradale
- Nota prot. n. 143753 del 23.09.2021, del MISE - Direzione Generale per le Attività Territoriali - Ispettorato Territoriale Puglia, Basilicata e Molise - Settore III

REGIONE PUGLIA

**DIPARTIMENTO AMBIENTE, PAESAGGIO E QUALITÀ URBANA**

**SEZIONE AUTORIZZAZIONI AMBIENTALI**

- Nota prot. n. 81506 del 29.11.2021 del D.A.P. BR di ARPA Puglia
- Nota prot. n. 18628 del 2.12.2021 della SEZIONE LAVORI PUBBLICI - Servizio Gestione opere pubbliche - Ufficio per le espropriazioni
- Nota prot. n. 83061 del 6.12.2021 del D.A.P. BR di ARPA Puglia
- Nulla Osta prot. n. 81563 del 26.05.2021 del MISE - Direzione Generale per le Attività Territoriali - Ispettorato Territoriale Puglia, Basilicata e Molise - Settore III
- Nota prot. n. 130840 del 6.12.2021 del Comune di Brindisi – Settore Urbanistica e Assetto del Territorio

REGIONE PUGLIA

**DIPARTIMENTO AMBIENTE, PAESAGGIO E QUALITÀ URBANA**

**SEZIONE AUTORIZZAZIONI AMBIENTALI**

**SEDUTA DI CONFERENZA DEI SERVIZI DECISORIA DEL 16.03.2022**
**IN MODALITÀ SINCRONA TELEMATICA**

***cod. AU327_059 (da citare nelle comunicazioni relative)***

**Oggetto: (Cod. AU327_059).** DPR 327/2001 (ex artt. 52-quater e 52-sexies), L.R. n. 3/2005 e DGR n. 1446 del 08.07.2014 - **Autorizzazione Unica** per la costruzione e l'esercizio del metanodotto denominato "Allacciamento Adriatigas Srl – Brindisi DN 100 (4") – DP 75 bar" in Comune di Brindisi, con approvazione del progetto, accertamento della conformità urbanistica, apposizione del vincolo preordinato all'esproprio e dichiarazione di pubblica utilità.

**Proponente:** Snam Rete Gas SpA

***Conferenza di Servizi in modalità sincrona telematica***

**VERBALE**

Il giorno 16 Marzo 2022 a partire dalle ore 11:15 si tiene la seconda seduta della Conferenza di Servizi decisoria, inizialmente convocata per il giorno 20 gennaio 2022 e successivamente, stante la richiesta del Proponente del 5.01.2022, rinviata alla data odierna con nota della Sezione Autorizzazioni Ambientali prot. n. AOO_089/418 del 18.01.2022.
Si dà atto che nella medesima nota prot. n. AOO_089/418-2022 la Sezione Autorizzazioni Ambientali della Regione Puglia ha comunicato le modalità di svolgimento dell'odierna seduta di Conferenza di Servizi mediante l'utilizzo dell'app Lifesize e ha trasmesso un resoconto dello stato del procedimento.

Il segretario verbalizzante effettua l'accertamento dei presenti rappresentando che, con riferimento alle disposizioni che regolano le Conferenze di Servizi, ogni Ente o Amministrazione convocata partecipa alla Conferenza di Servizi attraverso un unico soggetto abilitato ad esprimere definitivamente e in modo univoco e vincolante la posizione dell'amministrazione stessa su tutte le decisioni di competenza della conferenza, anche indicando le modifiche progettuali eventualmente necessarie ai fini dell'assenso (art. 14 ter co.3 della L. 241/1990 e ss.mm.ii.); qualora il rappresentante legale dell'Amministrazione sia assente, il soggetto partecipante in sostituzione di questi deve essere munito di formale provvedimento di delega dalla quale risulti l'attribuzione della competenza ad esprimere definitivamente la volontà dell'Ente rappresentato.

Sono presenti per l'autorità competente il Responsabile del Procedimento, ing. Giuseppe Angelini, delegato alla Presidenza dalla dott.ssa Antonietta Riccio, dirigente *ad interim* della Sezione Autorizzazioni Ambientali, e il Funzionario Istruttore, ing. Caterina Carparelli.

Il proponente SNAM RETE GAS S.p.A. è rappresentato dal Responsabile dei Lavori DISOR, Edoardo Portaccio, giusta procura in atti.

Nessuno degli altri Enti convocati è presente.

REGIONE PUGLIA

**DIPARTIMENTO AMBIENTE, PAESAGGIO E QUALITÀ URBANA**

**SEZIONE AUTORIZZAZIONI AMBIENTALI**

Il Responsabile del Procedimento precisa che non sono ammesse registrazioni audio e video da parte dei presenti se non preventivamente autorizzate da tutti i partecipanti della CdS ai sensi e per gli effetti del D.lgs. 196/2013.

Il Responsabile del Procedimento avvia i lavori della Conferenza informando i presenti delle modalità di conduzione della seduta in forma telematica ed evidenziando l'obbligo, in chiusura, di sottoscrizione del verbale attraverso l'apposizione di firma digitale su predisposto modulo di lettura e conferma che sarà inviato a conclusione dei lavori, quindi prosegue facendo il punto sullo stato di avanzamento del procedimento e dando atto che:

- si è concluso in data 2.12.2021 il termine perentorio di **novanta giorni** entro il quale, ai sensi dell'art. 14 bis comma 3, "*le amministrazioni coinvolte rendono le proprie determinazioni, relative alla decisione oggetto della conferenza";*
- si è tenuta il 9.12.2021 la **prima seduta di Conferenza dei Servizi decisoria** in modalità sincrona telematica, convocata con nota della Sezione Autorizzazioni Ambientali prot. n. AOO_089/12694 del 3.09.2021 e confermata con nota prot. n. AOO_089/17136 del 24.11.2021, così determinando:

  > *"Considerata la necessità di attendere il completamento della fase di pubblicità, unitamente al perfezionamento di alcuni pareri, come da verbale, la CdS ritiene di aggiornare i lavori al giorno 20.01.2022 alle ore 11:00.*
  > *Si sollecita l'espressione degli Enti che non si sono ancora pronunciati.".*

  Gli esiti della Conferenza dei Servizi sono stati trasmessi con nota della Sezione Autorizzazioni Ambientali prot. n. AOO_089/18020 del 10.12.2021;
- con pec del 5.01.2022 (nota prot. n. 1693 del 29.12.2021), acquisita al prot. uff. n. 300 del 13.01.2022, il **Proponente** *"Con riferimento all'iter indicato in oggetto e segnatamente al parere del Comune di Brindisi, acquisito nella conferenza dei servizi del 9 dicembre 2021"* (…) ha trasmesso *"la relazione predisposta dal progettista dell'opera in oggetto al fine di dirimere le problematiche inerenti gli aspetti di natura paesaggistica.".*
  Nella stessa nota, inoltre, Snam ha evidenziato *"la necessità di convocare, in occasione della seconda seduta di conferenza dei servizi, l'Autorità di Bacino Distrettuale dell'Appennino Meridionale – Sede Puglia, affinché possa esprimere il proprio parere di competenza."*, pertanto ha chiesto di posticipare di 45 giorni la seduta di conferenza del 20 gennaio 2022 per produrre documentazione tecnica integrativa;
- con nota della Sezione Autorizzazioni Ambientali prot. n. AOO_089/418 del 18.01.2022 la **seconda seduta della Conferenza di Servizi decisoria**, inizialmente convocata per il giorno 20 gennaio 2022, stante la richiesta del Proponente del 5.01.2022, è stata rinviata al 16.03.2022.
  Nella medesima nota è stato integrato l'indirizzario del procedimento *l'Autorità di Bacino Distrettuale dell'Appennino Meridionale – Sede Puglia,* dando seguito alla segnalazione del Proponente;

REGIONE PUGLIA

**DIPARTIMENTO AMBIENTE, PAESAGGIO E QUALITÀ URBANA**

**SEZIONE AUTORIZZAZIONI AMBIENTALI**

- con pec del 20.01.2022, acquisita al prot. uff. n. 640 del 21.01.2022, il **Proponente** ha trasmesso il quadro sinottico delle forme di pubblicità effettuate alle ditte catastali interessate della realizzazione del metanodotto in oggetto;
- con pec del 26.01.2022, acquisita al prot. uff. n. 1572 del 9.02.2022, il **Proponente** ha trasmesso alla scrivente e all'Autorità di Bacino Distrettuale dell'Appennino Meridionale documentazione integrativa (studio di compatibilità idrologica idraulica e allegato modello idraulico).

Quindi il Funzionario Istruttore passa in rassegna pareri e contributi pervenuti a valle della prima seduta di Conferenza di Servizi:

- Con pec del 10.12.2021, acquisita al prot. uff. n. 18018 di pari data, il **Comando Provinciale dei Vigili del Fuoco di Brindisi** ha trasmesso la nota prot. n. 17270 del 10.12.2021, rilevando tra le opere in progetto la presenza di attività di cui all'All. I del D.P.R. 151/2011 ed indicando le modalità per l'ottenimento del previsto parere.

  Il Proponente a tal riguardo rinvia alle dichiarazioni di cui al verbale della seduta di CdS del 9.12.2021.

  Con pec del 7.02.2022, acquisita al prot. uff. n. 1390 di pari data, la **Provincia di Brindisi - Area 4 - Ambiente e Mobilità - Settore Ambiente** ha trasmesso la nota prot. n. 3841 del 7.02.2022, rappresentando che *"laddove il progetto presentato rientra tra quelli da assoggettare a preventiva valutazione di compatibilità ambientale di competenza di questo Servizio (…) il proponente in indirizzo dovrà presentare apposita istanza di avvio del procedimento presso questo Servizio."*.

  Il RdP, in riscontro alla succitata nota, richiama il mutato assetto delle competenze operato dal D.Lgs. n. 104/2017 che ha posto in capo al Ministero dell'Ambiente la competenza in materia di valutazione ambientale per la fattispecie in oggetto.
- Con pec del 15.03.2022, acquisita al prot. uff. n. 3446 del 16.03.2022, la **Soprintendenza Archeologia, Belle Arti e Paesaggio per le Province di Brindisi e Lecce** ha trasmesso la nota prot. n. 4560 del 15.03.2022 con cui ha espresso parere favorevole indicando prescrizioni.

  Il proponente dichiara di ritenere ottemperabili le prescrizioni indicate.

Da informazioni assunte per le vie brevi si apprende che il Comune di Brindisi è in procinto di trasmettere il proprio contributo.

Alle ore 12:00 i lavori della CdS vengono sospesi in attesa del parere del Comune di Brindisi.

Alle ore 13:05 i lavori riprendono.

Si dà atto che con pec del 16.03.2022, in corso di protocollazione, il **Comune di Brindisi - Settore n. 7 - Paesaggio e Demanio Costiero** ha trasmesso la nota prot. n. 29857 del 16.03.2022 con cui esprime il proprio parere paesaggistico favorevole *"a condizione che venga*

*rispettato il comma 3 lett. b2) dellart.46 delle N.T.A. del vigente P.P.T.R. - Prescrizioni per "Fiumi, torrenti e corsi d'acqua iscritti negli elenchi delle acque pubbliche", garantendo la permeabilità dell'area d'intervento coincidente con BP ACQUE PUBBLICHE.".*

Il proponente dichiara di ritenere ottemperabili le prescrizioni indicate.

Non sono pervenuti ulteriori contributi oltre a quelli innanzi richiamati e così riepilogati:

| | |
|---|---|
| **ORGANI DELLO STATO** | |
| **MINISTERO DEI BENI E DELLE ATTIVITÀ CULTURALI E DEL TURISMO** | |
| **Soprintendenza Archeologia, Belle Arti e Paesaggio per le Province di Brindisi e Lecce** | Nota prot. n. 4560 del 15.03.2022, acquisita al prot. uff. n. 3446 del 16.03.2022 |
| **MINISTERO DELLO SVILUPPO ECONOMICO** | |
| **Direzione Generale per le Attività Territoriali** Ispettorato Territoriale Puglia, Basilicata e Molise - Settore III | Nulla Osta prot. n. 81563 del 26.05.2021, depositato agli atti della seduta di CdS del 9.12.2021 |
| **COMANDO PROVINCIALE DEI VIGILI DEL FUOCO DI BRINDISI** Ufficio Prevenzione | Dichiarazioni a verbale della seduta di CdS del 9.12.2021. Nota prot. n. 17270 del 10.12.2021 |
| **REGIONE PUGLIA** | |
| **SEZIONE INFRASTRUTTURE ENERG. E DIGITALI** | Non pervenuto |
| **SEZIONE LAVORI PUBBLICI** Servizio Gestione opere pubbliche Ufficio per le espropriazioni | Nota prot. n. 18628 del 2.12.2021, acquisita in pari data al prot. uff. n. 17617 |
| **AGENZIE / AUTORITÀ** | |
| **ARPA Puglia - D.A.P. BR** | Nota prot. n. 83061 del 6.12.2021, acquisita al prot. uff. n. 17839 del 7.12.2021 |
| **Autorità di Bacino Distrettuale dell'Appennino Meridionale - Sede Puglia** | Non pervenuto |
| **PROVINCE** | |
| **Provincia di Brindisi Area 3 – Viabilità, Mobilità, Trasporti, Reg. Circolazione Stradale** | Nota prot. n. 30012 del 17.09.2021, acquisita al prot. uff. n. 13486 del 20.09.2021 |
| **Provincia di Brindisi Area 4 - Ambiente e Mobilità - Settore Ambiente** | Nota prot. n. 3841 del 7.02.2022, acquisita al prot. uff. n. 1390 di pari data |
| **COMUNI** | |
| **Comune di Brindisi - Settore Urbanistica e Assetto del Territorio** | Nota prot. n. 130840 del 6.12.2021, acquisita al prot. uff. n. 17895 del 9.12.2021 |
| **Comune di Brindisi - Settore n. 7 - Paesaggio e Demanio Costiero** | Nota prot. n. 29857 del 16.03.2022, in corso di protocollazione |
| **GESTORI DI SERVIZI** | |
| **ANAS SpA Struttura territoriale Puglia Compartimento di Lecce** | Non pervenuto |
| **AQP SpA** | Nota prot. n. 57346 del 17.09.2021, acquisita al prot. uff. n. 13410 del 17.09.2021 |
| **e-distribuzione SpA** | Non pervenuto |

REGIONE PUGLIA

**DIPARTIMENTO AMBIENTE, PAESAGGIO E QUALITÀ URBANA**

**SEZIONE AUTORIZZAZIONI AMBIENTALI**

| | |
|---|---|
| **Telecom Italia SpA** | Non pervenuto |
| **FASTWEB SpA** | Non pervenuto |
| **Vodafone Italia SpA** | Non pervenuto |
| **Wind Tre SpA** | Non pervenuto |
| **ItalGas Reti SpA Puglia Sud** | Non pervenuto |

**La CdS, conclusivamente, registrando il silenzio della Sezione Infrastrutture Energetiche e Digitali della Regione Puglia, dell' Autorità di Bacino Distrettuale dell'Appennino Meridionale - Sede Puglia, di ANAS SpA - Struttura territoriale Puglia, di e-distribuzione SpA, di Telecom Italia SpA, di Fastweb SpA, Vodafone Italia SpA, di Wind Tre SpA e di ItalGas Reti S.p.a - Puglia Sud, che, ancorché formalmente invitati a partecipare al procedimento, non hanno fatto pervenire alcun contributo, visti i pareri favorevoli pervenuti e le prescrizioni indicate, ritiene di poter concludere favorevolmente i propri lavori.**

Si rammenta che è possibile visionare e scaricare tutta la documentazione inerente al procedimento in parola dal sito web

*http://www.sit.puglia.it/portal/VIA/Elenchi/Procedure+VIA*.

inserendo nel campo "cerca" il codice identificativo del procedimento.

La seduta della CdS si ritiene conclusa all'ora indicata dalla sottoscrizione digitale.

Il presente verbale viene emesso in forma di documento informatico ex D. Lgs. 82/2005 e ss.mm.ii., firmato digitalmente ai sensi del testo unico D.P.R. 28 dicembre 2000, n. 445, del D.Lgs. 7 marzo 2005, n. 82 e norme collegate.

Si dà atto che, attese le modalità di svolgimento mediante videoconferenza della seduta, i componenti provvedono all'apposizione della propria firma sul verbale in formato digitale mediante la trasmissione di apposita dichiarazione.

Firmato digitalmente

**Il Funzionario Istruttore**
Ing. Caterina CARPARELLI

Caterina Carparelli
16.03.2022 13:27:07
GMT+01:00

**ELENCO ALLEGATI**

- nota prot. n. 17270 del 10.12.2021 del Comando Provinciale dei Vigili del Fuoco di Brindisi
- nota prot. n. 3841 del 7.02.2022 della Provincia di Brindisi - Area 4 - Ambiente e Mobilità - Settore Ambiente
- nota prot. n. 4560 del 15.03.2022 della Soprintendenza Archeologia, Belle Arti e Paesaggio per le Province di Brindisi e Lecce
- nota prot. n. 29857 del 16.03.2022 del Comune di Brindisi - Settore n. 7 - Paesaggio e Demanio Costiero

MIC|MIC_SABAP-BR-LE|15/03/2022|0004560-P

18

*Ministero della cultura*

SOPRINTENDENZA ARCHEOLOGIA BELLE ARTI E PAESAGGIO
PER LE PROVINCE DI BRINDISI E LECCE
- LECCE -

*Alla c.a.*

REGIONE PUGLIA
DIPARTIMENTO MOBILITÀ, QUALITÀ URBANA,
OPERE PUBBLICHE, ECOLOGIA E PAESAGGIO
SEZIONE AUTORIZZAZIONI AMBIENTALI
servizio.ecologia@pec.rupar.puglia.it

*Risp. al Foglio Prot. n.* 648 *del* 24.01.2022
*Rif. prot. n.* 1826 *del* 25.01.2022
*Class* 34.43.01/9

*Ep. c.*

OGGETTO BRINDISI
Ubicazione: Fg. 114, p.lle 186, 189, 368.
**Proc. 1859** - Autorizzazione Unica (AU327_059) per la costruzione e l'esercizio del metanodotto denominato "*Allacciamento Adriatigas Srl Brindisi DN 100 (4") DP 75 bar*" in Comune di Brindisi, con approvazione del progetto, accertamento della conformità urbanistica, apposizione del vincolo preordinato all'esproprio e dichiarazione di pubblica utilità – Proponente: Snam Rete Gas S.p.A.

*Parere archeologico preventivo, ai sensi del combinato disposto degli artt. 28 c. 4 del D.Lgs. 42/2004 e ss.mm.ii. e 25 del D.Lgs. 50/2016 e ss.mm.ii.*

Con riferimento alla nota riportata a margine, con la quale codesto Comune ha trasmesso la pratica in oggetto ai fini dell'espressione del parere della Scrivente, si fa presente quanto segue:
- *esaminati* gli elaborati resi disponibili sul portale regionale dedicato;
- *preso atto che* l'intervento prevede la realizzazione di un gasdotto interrato di lunghezza complessiva pari a m 262,13 realizzato mediante la tecnica tradizionale dello scavo a cielo aperto, che si staccherà in corrispondenza dell'esistente valvola n. 5 all'interno dell'impianto 12257/3 (con conseguente realizzazione di un impianto P.I.D.A.) e terminerà con un P.S.E.T. all'interno del fg. 114, mappale 368;
- *preso atto che* l'impianto da realizzare si rende necessario quale allacciamento per consentire la fornitura del gas metano all'utente finale, ovvero il nuovo impianto di distribuzione carburanti (in progetto) per uso autotrazione;
- *rilevato che* la carta del rischio, sulla base dell'esame delle segnalazioni e delle evidenze note dai dati editi, nonché sulla base dell'esito delle ricognizioni di superficie a fronte di una buona visibilità dei terreni interessati ha evidenziato un rischio BASSO per l'area direttamente interessata dall'intervento;
- *considerato che* l'intero comparto territoriale, di cui l'area in oggetto è una limitata porzione, appare caratterizzato da una presenza diffusa di evidenze antiche *e che* non di rado queste non hanno alcuna visibilità al suolo, perché obliterate da corposi strati di riporto;

- *considerato che* le procedure di archeologia preventiva si applicano ai lavori pubblici da realizzare in regime di appalto, qualora essi prevedano scavi o movimento di terreno al di sotto delle quote di calpestio esistenti, anche per aree non oggetto di vincoli archeologici o di tutele previste dagli strumenti di pianificazione territoriale;
- *vista* la Parte Seconda del D.Lgs. 42/2004 e s.m.i. – *Codice dei Beni Culturali e del Paesaggio*, con particolare riferimento agli articoli 28 c. 4, 90 e 91, 161 e 175;
- *visto* l'art. 25 del D.Lgs. 50/2016 e ss.mm.ii.

**questa Soprintendenza, per quanto di competenza archeologica, esprime parere favorevole alla realizzazione dell'opera descritta alle seguenti prescrizioni**:

- Tutte le attività di movimento terra siano eseguite con il controllo archeologico continuativo dalle fasi di cantierizzazione e fino al raggiungimento della quota utile alla posa delle condotte. La sorveglianza sarà affidata ad archeologi in possesso di adeguata formazione e qualificazione nel campo della ricerca archeologica e di comprovata esperienza, ai sensi dell'art. 25 co. 2 del D. Lgs 50/2016 e del Titolo II Capo I del D.M. 154/2017, D.M. 244/2019.
- Gli archeologi incaricati, che opereranno sotto la direzione scientifica della Soprintendenza scrivente, avranno cura di redigere e consegnare entro 30 giorni dalla fine dei lavori la documentazione cartacea, grafica e fotografica, secondo gli standard metodologici correnti e le indicazioni che saranno fornite da questo Ufficio.
- In caso di ritrovamenti sarà cura dell'Ufficio scrivente valutare la necessità di approfondimenti dell'indagine archeologica e dettare le eventuali prescrizioni, tali da poter comportare anche modifiche nei lavori progettati, necessarie alla tutela, alla messa in sicurezza e alla conservazione dei manufatti antichi ai sensi della vigente normativa in materia di Beni Culturali.
- Gli oneri derivanti dalle prescrizioni di questa Soprintendenza devono considerarsi a carico della committenza.
- La data di inizio dei lavori, i nominativi degli archeologi incaricati dovranno essere comunicati a questo Ufficio con congruo anticipo, in modo da consentire al personale competente per il territorio di effettuare i necessari sopralluoghi e indicare le modalità di controllo adeguate.

Per eventuali variazioni al progetto autorizzato dovrà essere richiesta ulteriore preventiva autorizzazione, onde non incorrere nelle sanzioni amministrative e penali previste rispettivamente nella Parte Quarta, Titolo I, Capo I e Titolo II, Capo I del D.Lgs. 42/2004 e s.m.i.

Resta demandata a codesta Amministrazione Comunale cui compete la responsabilità della verifica circa l'osservanza delle norme edilizie ed urbanistiche vigenti, l'eventuale rilascio del permesso per la realizzazione di quanto progettato.

per il Soprintendente
Arch. Francesca RICCIO
Il Funzionario delegato Arch. Fernando Errico
(Delega prot. n- 4373 del 11/03/2022)

Il Responsabile del Procedimento
Il Funzionario Archeologo
dott.ssa Serena STRAFELLA

mise.AOO_AT.REGISTRO UFFICIALE.U.0081563.26-05-2021

*Ministero dello Sviluppo Economico*

DIREZIONE GENERALE PER LE ATTIVITÀ TERRITORIALI
Divisione III – Ispettorato Territoriale Puglia Basilicata e Molise

ITBA/DO/2419/2021

Allegati: 3

Rif.

Alla SNAM RETE GAS S.p.A.
Piazza Santa Barbara n. 50
20097 – San Donato Milanese
distrettosor@pec.snam.it

*Per conoscenza*
PROVINCIA DI BRINDISI
provincia@pec.provincia.brindisi.it

OGGETTO SNAM RETE GAS S.p.A. - "Allacciamento ADRIATICS S.r.l. Brindisi DN 100 (4") - 75 bar" nel Comune di Brindisi.

Con riferimento all'istanza del 26/03/2021 si trasmette in allegato il Nulla Osta alla Costruzione (all.1) del metanodotto di cui all'oggetto, che sarà realizzato dalla Società **SNAM RETE GAS S.p.A.** come da documentazione progettuale presentata.

Al riguardo si rileva che il legale rappresentante pro-tempore della società **SNAM RETE GAS S.p.A.** ha presentato una dichiarazione sostitutiva di atto notorio del 26/03/2021, attestante che nell'area interessata alla costruzione del metanodotto di cui trattasi e delle opere connesse *"non sono presenti interferenze con linee di comunicazione elettronica"*; inoltre fa presente che se durante l'esecuzione dei lavori dovessero risultare interferenze con linee di comunicazione elettronica interrate, sarà cura della Società stessa informare tempestivamente questo Ispettorato.

L'Ispettorato resta in attesa della comunicazione di ultimazione dei lavori, da parte della Società **SNAM RETE GAS S.p.A.**, ai fini della dichiarazione di esecuzione nel rispetto delle norme, come da allegato (all.2).

***Il Responsabile U.O.***
(Nicola ALTAMURA)

Ministero dello Sviluppo Economico - ISPETTORATO TERRITORIALE PUGLIA BASILICATA E MOLISE - DIVISIONE III - Bari

***Il Dirigente della divisione III***
(dott. Amerigo SPLENDORI)

Via Amendola,116 70126 BARI
tel. +39 080 5557248
e-mail: pugliabasilicata@mise.gov.it
www.sviluppoeconomico.gov.it
PEC: dgat.div03.ispbm@pec.mise.gov.it

*Ministero dello Sviluppo Economico*

DIREZIONE GENERALE PER LE ATTIVITÀ TERRITORIALI
Divisione III – Ispettorato Territoriale Puglia, Basilicata e Molise

*Imposta di bollo assolta con Autocertificazione: marca nr. 01171157311431 del 02/11/2019*

IL DIRETTORE DELL'ISPETTORATO

(prat. fasc. n. 2419/2021/DO)

Visto il Regio Decreto 11 dicembre 1933, n. 1775;

Visto l'art. 95 del D.L.vo 1 agosto 2003 n. 259 (Codice delle Comunicazioni Elettroniche);

Visto il DM del 4 luglio 2005 del Ministero delle Comunicazioni (Delega ai Direttori degli Ispettorati Territoriali in materia di interferenze elettriche);

Vista l'istanza del 26/03/2021, presentata dalla SNAM RETE GAS S.p.A. con sede legale in San Donato Milanese – Piazza Santa Barbara n.3 (P.I.: 10238291008) riguardante la realizzazione del metanodotto "Allacciamento ADRIATICS S.r.l. Brindisi DN 100 (4") - 75 bar" nel Comune di Brindisi;

Vista la documentazione progettuale allegata alla suddetta istanza;

Vista la dichiarazione sostitutiva di atto notorio, rilasciata dalla Società medesima in data 26/03/2021, attestante che nell'area interessata alla costruzione del metanodotto di cui trattasi e delle opere connesse *"non sono presenti linee di comunicazione elettronica aeree e interrate"*; inoltre fa presente che se durante l'esecuzione dei lavori dovessero risultare interferenze con linee di comunicazione elettronica interrate, sarà cura della Società stessa informare tempestivamente questo Ispettorato;

sussistendone i presupposti di legge si rilascia alla suddetta Società SNAM RETE GAS S.p.A. il

NULLA OSTA

alla costruzione, secondo il progetto presentato: metanodotto Snam Rete Gas S.p.a. denominato "Allacciamento ADRIATICS S.r.l. Brindisi DN 100 (4") - 75 bar" nel Comune di Brindisi, subordinandolo all'osservanza delle seguenti condizioni:

1) tutte le opere siano realizzate in conformità alla normativa vigente e alla documentazione progettuale presentata;

Il presente Nulla Osta è concesso alla SNAM RETE GAS S.p.A. fatti salvi i diritti che derivano al Ministero dello Sviluppo Economico dal R.D. n. 1775 dell'11/12/1933.

Il Responsabile del U.O. III
(Nicola ALTAMURA)

NICOLA ALTAMURA
MISE/80230390587
25 mag 2021 15:03

Il Dirigente dell'Ispettorato
(Amerigo dott. Splendori)

Firmato digitalmente da: Amerigo Splendori
Organizzazione: MISE/80230390587
Data: 25/05/2021 15:47:07

# DICHIARAZIONE DI ESECUZIONE NEL RISPETTO DELLE NORME

ART. 76 D.P.R. 28 dicembre 2000 n. 445

Il sottoscritto ……..... in qualità di (Presidente, Legale Rappresentante, altro) del/la …… dichiara che l'impianto di ……..…… di cui alla domanda del …… e Nulla Osta alla Costruzione del ……..…….. (prot. …… - n. prat. ……../……..) costruito nel Comune di ……..... nelle seguenti vie/località ……..…… è stato realizzato, in conformità al progetto presentato al Ministero dello Sviluppo Economico - Ispettorato Territoriale Puglia Basilicata e Molise, nel rispetto di tutte le norme tecniche e prescrizioni di legge vigenti.

Con la presente dichiara inoltre di tenere sollevato il Ministero dello Sviluppo Economico da ogni responsabilità e da ogni danno materiale o personale che potesse derivare al medesimo, ai propri dipendenti e a terze persone.

Dichiara, infine, di essere a conoscenza che in caso di mancata rispondenza fra quanto dichiarato e quanto verificato, in sede di un eventuale ulteriore controllo disposto dal Ministero dello Sviluppo Economico, ogni sua relativa precedente approvazione può, sulla base del presente atto, essere revocata oltre ad incorrere nelle sanzioni penali per falsità in atti e dichiarazioni mendaci previste dall'art. 76 del D.P.R. 28 dicembre 2000 n. 445 [1].

. Luogo e Data

_____

(Firma per esteso e leggibile)

**Allegare fotocopia fronte/retro del documento di identità.**

---

D.P.R. 28 dicembre 2000 n. 445

Articolo 76 (L)
*Norme penali*

1. Chiunque rilascia dichiarazioni mendaci, forma atti falsi o ne fa uso nei casi previsti dal presente testo unico e punito ai sensi del codice penale e delle leggi speciali in materia.
2. L'esibizione di un atto contenente dati non più rispondenti a verità equivale ad uso di atto falso.
3. Le dichiarazioni sostitutive rese ai sensi degli articoli 46 e 47 e le dichiarazioni rese per conto delle persone indicate nell'articolo 4, comma 2, sono considerate come fatte a pubblico ufficiale.
4. Se i reati indicati nei commi 1, 2 e 3 sono commessi per ottenere la nomina ad un pubblico ufficio o l'autorizzazione all'esercizio di una professione o arte, il giudice, nei casi piu' gravi, puo' applicare l'interdizione temporanea dai pubblici uffici o dalla professione e arte.

Mod.Lett.

dipvvf.COM-BR.REGISTRO UFFICIALE.U.0017270.10-12-2021.h.10:16

*Ministero dell'Interno*

DIPARTIMENTO DEI VIGILI DEL FUOCO, DEL SOCCORSO PUBBLICO E DELLA DIFESA CIVILE

***Comando Provinciale Vigili del Fuoco***

***BRINDISI***

*"Ignis vim vis ingeniidomat"*

Ufficio Prevenzione

Alla **REGIONE PUGLIA**
Sezione Autorizzazioni Ambientali
Via Delle Magnolie,6/8 **- MODUGNO (BA).**
servizio.ecologia@pec.rupar.puglia.it

**OGGETTO**: (Cod. AU327_059). DPR 327/2001 (ex artt. 52-quater e 52-sexies), L.R. n. 3/2005 e DGR n. 1446 del 08.07.2014 - Autorizzazione Unica per la costruzione e l'esercizio del metanodotto denominato "Allacciamento Adriatigas Srl - DN 100 (4") - 75 bar" in Comune di Brindisi, con approvazione del progetto, accertamento della conformità urbanistica, apposizione del vincolo preordinato all'esproprio e dichiarazione di pubblica utilità.

In riscontro alla nota di codesto Ufficio, prot. n° 12694, del 03.09.2021 assunta al protocollo dipvvf COM-BR. n°11754 del 03.09.2021, si comunica che dalla visione della documentazione tecnica pubblicata sul link segnalato è stata rilevata la presenza di attività di cui all'All. I del D.P.R. 151/2011.

Per quanto sopra premesso si comunica che qualora la stessa dovesse essere realizzata sul territorio di competenza di questo Comando Provinciale, la ditta proponente dovrà attivare le procedure di cui all'art.3 del succitato D.P.R. 151/2011, ai fini dell'ottenimento del previsto parere presentando la documentazione tecnico grafica necessaria, redatta nei modi e nelle forme di cui all'allego I al D.M.7 agosto 2012.

Si precisa inoltre che, le norme tecniche che disciplinano la sicurezza antincendio e dei luoghi di lavoro nonché i provvedimenti necessari alla salvaguardia dell'incolumità pubblica e privata dei cittadini unitamente alla tutela dei beni, devono essere comunque osservate sotto la responsabilità del titolare dell'attività.

Il Comandante Provinciale

P.D. Giulio CAPUANO

Documento firmato digitalmente secondo Legge

DCS GALLUZZO

1/1

REGIONE PUGLIA

**DIPARTIMENTO BILANCIO, AFFARI GENERALI E INFRASTRUTTURE**
**SEZIONE OPERE PUBBLICHE E INFRASTRUTTURE**
**SERVIZIO Gestione Opere Pubbliche**
**Ufficio per le Espropriazioni**

**REGIONE PUGLIA**
**Sezione Autorizzazioni Ambientali**
*servizio.ecologia@pec.rupar.puglia.it*
**Sede**

**SNAM RETE GAS**
Distretto Sud Orientale
*distrettosor@pec.snam.it*
*francesco.pecoraro@snam.it*
*michele.castrovilli@snam.it*

**Oggetto: (Cod. AU327059)** DPR 327/2001 (ex artt. 52-quater e 52-sexies), L.R. n. 3/2005 e DGR n. 1446 del 08.07.2014 - Autorizzazione Unica per la costruzione e l'esercizio del metanodotto denominato "Allacciamento Adriatigas Srl – Brindisi DN 100 (4") – DP 75 bar" in Comune di Brindisi, con approvazione del progetto, accertamento della conformità urbanistica, apposizione del vincolo preordinato all'esproprio e dichiarazione di pubblica utilità.
Riscontro nota pec della Sezione Autorizzazioni Ambientale 17136/2021**. Parere.**

**Il Dirigente del Servizio**

**Visto** l'atto dirigenziale n. 115 in data 17/02/2017, con il quale il Dirigente della Sezione Personale ed Organizzazione, in esecuzione delle determinazioni contenute nel verbale n. 10 del 20/10/2016, dà atto dei Servizi istituiti, come riportati nell'elenco alla medesima allegato, che prevede l'attribuzione delle funzioni di Autorità Espropriante Regionale al Servizio Gestione Opere Pubbliche;

**Vista** la nota a firma del Dirigente ad interim della Sezione Lavori Pubblici AOO_064/PROT/21/05/2020/0007250, in merito alle competenze dell'Ufficio per le espropriazioni;

**Vista** la determina dirigenziale n.10 del 08/03/2021 del Direttore del Dipartimento Risorse Finanziarie e Strumentali, Personale ed Organizzazione con la quale è stato affidato al dott. Antonio Lacatena l'incarico di direzione del Servizio "Gestione Opere Pubbliche" della Sezione Lavori Pubblici;

**Vista** la nota prot. n. 17136 del 24.11.2021 della Sezione Autorizzazioni Ambientali, acquisita al protocollo della Sezione Lavori Pubblici al n° 18082 del 25.11.2021, con la quale si comunica la riunione in modalità sincrona di cui all'art.14 ter relativo al progetto denominato "*Allacciamento Adriatigas Srl – Brindisi DN 100 (4") – DP 75 bar*" per il giorno 9 dicembre 2021 alle ore 11:00, in modalità sincrona e telematica;

**Atteso che** nella medesima nota si informano gli Enti coinvolti che sul Portale Ambiente della Regione Puglia, al link ivi indicato, è possibile visualizzare ed effettuare il download della documentazione in atti del procedimento;

**Vista** la documentazione proposta dalla società Snam Rete Gas S.P.A. per la costruzione e l'esercizio del metanodotto denominato " *Allacciamento Adriatigas Srl – Brindisi DN 100 (4") – DP 75 bar*", ed, in particolare, la documentazione relativa alla relativa procedura espropriativa;



**Servizio Gestione OO.PP.**
via G. Gentile, 52 –BARI - Tel: [+39] 080 5407846
mail:giacomo.bruno@regione.puglia.it –
pec: ufficioespropri.regionepuglia@pec.rupar.puglia.it

REGIONE PUGLIA

**DIPARTIMENTO BILANCIO, AFFARI GENERALI E INFRASTRUTTURE**
**SEZIONE OPERE PUBBLICHE E INFRASTRUTTURE**
**SERVIZIO Gestione Opere Pubbliche**
**Ufficio per le Espropriazioni**

**Vista** la nota del 23.11.2021 della società Snam Rete Gas S.p.A. **,** acquisita al protocollo della Sezione Lavori Pubblici al n. 18017 del 24.11.2021, con la quale si trasmette la relazione di stima, la dichiarazione del tecnico progettista relativa alle aree interessate dalla realizzazione del metanodotto, il piano particellare con indennità e la comunicazione di manleva;

**Visto che**, all'esito dell'istruttoria effettuata dal tecnico ing. Filomena Fornarelli, la predetta documentazione è risultata regolare e completa;

ESPRIME PARERE FAVOREVOLE

per quanto di competenza, relativamente al procedimento espropriativo, in ordine all'approvazione del progetto in questione ed alla declaratoria di pubblica utilità dell'opera.

Bari, 02.12.2021

**Il tecnico istruttore**
ing. Filomena Fornarelli

Firmato digitalmente da:
FILOMENA FORNARELLI
Regione Puglia
Firmato il: 02-12-2021 10:53:43
Seriale certificato: 898277
Valido dal 02-02-2021 al 02-02-2024

**Il Funzionario Titolare della P.O.**
**Procedure Espropriative**
Geom. Giacomo Bruno

Firmato digitalmente da:
GIACOMO BRUNO
Regione Puglia
Firmato il: 02-12-2021 17:33:48
Seriale certificato: 642819
Valido dal 31-03-2020 al 31-03-2023

**Il Dirigente**
**del Servizio Gestione Opere pubbliche**
**Ufficio per le espropriazioni**
Dott. Antonio LACATENA

Firmato digitalmente da:
ANTONIO LACATENA
Regione Puglia
Firmato il: 02-12-2021 17:39:41
Seriale certificato: 924942
Valido dal 02-03-2021 al 02-03-2024



**Servizio Gestione OO.PP.**
via G. Gentile, 52 –BARI - Tel: [+39] 080 5407846
mail:giacomo.bruno@regione.puglia.it –
pec: ufficioespropri.regionepuglia@pec.rupar.puglia.it

ARPA PUGLIA - Unica AOO - 0032 - Protocollo 0083061 - 32 - 06/12/2021 - SDBR, STBR / DS -, SAN

ARPA PUGLIA

Sistema Nazionale per la Protezione dell'Ambiente

**Spett.le**
**Regione Puglia**
**Dipartimento Mobilità, Qualità Urbana, Opere Pubbliche, Ecologia, e Paesaggio**
**Sezione Autorizzazioni Ambientali**
**servizio.ecologia@pec.rupar.puglia.it**

**e,p.c.**
**Direzione Scientifica Arpa puglia**
**U.O.C. Ambienti Naturali**

OGGETTO: (Cod.-AU327_059) DPR 327/2001 (ex artt. 52-quater e 52-sexies), L.R. n. 3/2005 e DGR n. 1446 del 08.07.2014 - Autorizzazione Unica per la costruzione e l'esercizio del metanodotto denominato "Allacciamento Adriatigas Srl – Brindisi DN 100 (4") – DP 75 bar" in Comune di Brindisi, con approvazione del progetto, accertamento della conformità urbanistica, apposizione del vincolo preordinato all'esproprio e dichiarazione di pubblica utilità.
Proponente: Snam Rete Gas SpA. **Controdeduzioni proponente**.
(Prot. Arpa Puglia n°82383 del 02.12.2021).**Parere Arpa Puglia.**

Premesso che:
- Arpa Puglia ha trasmesso con nota prot. n° 81506 del 29.11.2021 parere di competenza con richiesta di integrazione documentale;
- il proponente ha controdedotto ai rilievi posti da parte di questa Agenzia "Integrazione documentale" – acquisita da Arpa Puglia con prot. n°82383 del 02.12.2021".

1

esaminata la documentazione inviata da parte del proponente, si esprime parere di competenza relativamente ai punti 1,2,3 e,4, del parere Arpa Puglia prot. n°81506 del 29/11/2021.

**Punto 1 parere Arpa Puglia prot. n°81506 del 29.11.2021:** Relazione in merito alla gestione delle terre e rocce da scavo ai sensi del D.P.R. n. 120 del 07/08/2017 "Regolamento recante la disciplina semplificata della gestione delle terre e rocce da scavo, ai sensi dell'art. 8 del decreto-legge 12 settembre 2014, n. 133, convertito, con modificazioni, dalla legge 11 novembre 2014, n. 164";
**Controdeduzioni proponente :** "Integrazione documentale – acquisita da Arpa Puglia con prot. n° 82383 del 02.12.2021"
**Parere Arpa Puglia:** Si prende atto di quanto esposto da parte del proponente.

**Punto 2 parere Arpa Puglia prot. n°81506 del 29.11.2021:** Relazione in merito ai probabili impatti ambientali dovuti nella fase di cantiere ed all'emissione di inquinanti, rumore, vibrazioni, luce, calore, radiazioni, alla creazione di sostanze nocive e allo smaltimento dei rifiuti;
**Controdeduzioni proponente :** "Integrazione documentale – acquisita da Arpa Puglia con prot. n° 82383 del 02.12.2021"
**Parere Arpa Puglia:** Si prende atto di quanto esposto da parte del proponente.

**Punto 3 parere Arpa Puglia prot. n°81506 del 29.11.2021:** Relazione in merito ai rischi per la salute umana, il patrimonio culturale, il paesaggio (quali a titolo esemplificativo e non esaustivo, in caso di incidenti o di calamità);

**Agenzia Regionale per la Prevenzione e la Protezione dell'Ambiente**
Sede legale: Corso Trieste 27, 70126 Bari
Tel. 080 5460111 Fax 080 5460150
www.arpa.puglia.it
C.F. e P. IVA. 05830420724

**DAP Brindisi**
Via Giuseppe Maria Galanti n. 16 - Brindisi
tel. 0831 099501 fax 0831 099599
e-mail: dap.br@arpa.puglia.it
*PEC : dap.br.arpapuglia@pec.rupar.puglia.it*

ARPA PUGLIA - Unica AOO - 0032 - Protocollo 0083061 - 32 - 06/12/2021 - SDBR, STBR / DS -, SAN

ARPA PUGLIA

Sistema Nazionale per la Protezione dell'Ambiente

**Controdeduzioni proponente :** "Integrazione documentale – acquisita da Arpa Puglia con prot. n° 82383 del 02.12.2021"
**Parere Arpa Puglia:** Si prende atto di quanto esposto da parte del proponente.

**Punto 4 parere Arpa Puglia prot. n°81506 del 29.11.2021:** Relazione in merito al cumulo con gli effetti derivanti da altri progetti esistenti e/o approvati, tenendo conto di eventuali criticità ambientali esistenti, relative all'uso delle risorse naturali e/o ad aree di particolare sensibilità ambientale suscettibili di risentire degli effetti derivanti dal progetto.
**Controdeduzioni proponente:** "Integrazione documentale – acquisita da Arpa Puglia con prot. n° 82383 del 02.12.2021"
**Parere Arpa Puglia:** Si prende atto di quanto esposto da parte del proponente.

**Valutata complessivamente la documentazione messa a disposizione da parte del proponente, si esprimere parere favorevole.**

Distinti saluti

Il Titolare di Incarico di Funzione
Dott.Giovanni Taveri

IL DIRETTORE DEI SERVIZI TERRITORIALI
IL DIRETTORE DEL DIPARTIMENTO
Dott.ssa Anna Maria D'Agnano

2

**Agenzia Regionale per la Prevenzione e la Protezione dell'Ambiente**
Sede legale: Corso Trieste 27, 70126 Bari
Tel. 080 5460111 Fax 080 5460150
www.arpa.puglia.it
C.F. e P. IVA. 05830420724

**DAP Brindisi**
Via Giuseppe Maria Galanti n. 16 - Brindisi
tel. 0831 099501 fax 0831 099599
e-mail: dap.br@arpa.puglia.it
*PEC : dap.br.arpapuglia@pec.rupar.puglia.it*

PROVINCIA DI BRINDISI - p_br - 0030012 - Uscita - 17/09/2021 - 13:45

**PROVINCIA DI BRINDISI**
**AREA N. 3**
***VIABILITA',MOBILITA,TRASPORTI,***
***REGOLAZIONE CIRCOLAZIONE STRADALE***

**Prot. n. _____** **Brindisi,_____**

**PEC:**
servizio.ecologia@pec.rupar.puglia.it

Spett.le **REGIONE PUGLIA-**
**DIP. AMBIENTEPAESAGGIO**
**E QUALITA' URBANA**
**VIA GENTILE, 52**
**70126 BARI (BA)**

OGGETTO Autorizzazione Unica per la costruzione e l'esercizio del metanodotto denominato Allacciamento Adriatigas Srl –: (Cod. AU327_059)

In riferimento al Progetto di cui in oggetto, visti gli elaborati tecnici allegati, si è accertato che le opere non interferiscono con la rete stradale provinciale.

Premesso quanto sopra, questo Servizio non dovrà esprimere alcun parere di competenza.

Cordiali Saluti.

Il Dirigente
F.to Ing. Vito Ingletti
Firma autografa, sostituita a mezzo stampa
Ai sensi dell'art. 3, comma 2, d.lgs. n. 39/1993

Redatto Da C.G.

PROVINCIA DI BRINDISI - p_br - 0003841 - Uscita - 07/02/2022 - 11:03

**PROVINCIA DI BRINDISI**
**Area 4 – Ambiente e Mobilità**
***Settore Ambiente***

**Cod. Fisc.: 80001390741**
**Part. IVA: 00184540748**
**C.a.p., 72100 – Piazza S.Teresa, 2 - Tel. 0831/565111**

OGGETTO: Autorizzazione Unica per la costruzione e l'esercizio del metanodotto denominato "Allacciamento Adriaticagas Srl – Brindisi DN 100 (4") – DP 75 bar" in Comune di Brindisi, con approvazione del progetto, accertamento della conformità urbanistica, apposizione del vincolo preordinato all'esproprio e dichiarazione di pubblica utilità.

**REGIONE PUGLIA**
**SEZIONE AUTORIZZAZIONI AMBIENTALI**
servizio.ecologia@pec.rupar.puglia.it

**PROPONENTE**
**SNAM RETE GAS**
DISTRETTO SUD ORIENTALE
DISTRETTOSOR@PEC.SNAM.IT
FRANCESCO.PECORARO@SNAM.IT
MICHELE.CASTROVILLI@SNAM.IT

In riscontro alla nota prot. n. 18020 del 12/12/2021 si rappresenta quanto segue.

Agli atti di questo Servizio non risulta che il proponente abbia espletato alcuna procedura di verifica della compatibilità ambientale del progetto in questione. Si rappresenta quindi che, laddove il progetto presentato rientra tra quelli da assoggettare a preventiva valutazione di compatibilità ambientale di competenza di questo Servizio, tra quelli ad esempio di cui all'allegato B della L.R. 11/2001 "*B. 2.g/5) installazione di oleodotti e gasdotti con lunghezza complessiva inferiore ai 20 km*", il proponente in indirizzo dovrà presentare apposita istanza di avvio del procedimento presso questo Servizio.
Distinti saluti

IL DIRIGENTE
* Dott. Pasquale EPIFANI
* firma autografa sostituita dall'indicazione a mezzo stampa, ai sensi dell'art. 3, c.2, D.Lgs. n. 39 del 1993

Città di Brindisi

URBANISTICA & ASSETTO DEL TERRITORIO

PIANIFICAZIONE URBANISTICA GENERALE
PROGETTAZIONE PAESAGGISTICO AMBIENTALE
SISTEMA CARTOGRAFICO INFORMATIVO

Li, 06/12/2021

Protocollo, n°

Allegati

Allegati n°

**Oggetto: (Cod. AU327059)** DPR 327/2001 (ex artt. 52-quater e 52-sexies), L.R. n. 3/2005 e DGR n. 1446 del 08.07.2014 - **Autorizzazione Unica** per la costruzione e l'esercizio del metanodotto denominato "Allacciamento Adriatigas Srl – Brindisi DN 100 (4") – DP 75 bar" in Comune di Brindisi, con approvazione del progetto, accertamento della conformità urbanistica, apposizione del vincolo preordinato all'esproprio e dichiarazione di pubblica utilità.

**Proponente: Snam Rete Gas SpA**

REGIONE PUGLIA

DIPARTIMENTO AMBIENTE, PAESAGGIO E QUALITÀ URBANA SEZIONE AUTORIZZAZIONI AMBIENTALI

pec: servizio.ecologia@pec.rupar.puglia.it

E p.c.

Settore Ambiente e Igiene Urbana
Del Comune di Brindisi
SEDE

U
COMUNE DI BRINDISI
Protocollo N.0130840/2021 del 06/12/2021

Con riferimento all'istanza acquisita da questo Settore con prot. n. 89562 del 20/09/2021 si relaziona quanto segue.

La presente proposta progettuale prevede la realizzazione di un metanodotto denominato "Allacciamento Adriatigas S.R.L.- Brindisi DN 100 (4") DP 75 bar" che consentirà la fornitura del gas al nuovo impianto di distribuzione carburante in progetto per uso autotrazione che sorgerà lungo la S.S. n.613 Brindisi – Lecce al Km. 2+200, come già autorizzato da questo Ente.

Il gasdotto in progetto prenderà origine dall'esistente impianto n° 12257/3 del metanodotto in esercizio "Potenziamento Derivazione Polo Industriale di Brindisi "DN 1050 (42") - 75 bar", e il punto di riconsegna del gas posto all'interno dell'area di proprietà dell'utente finale, consentirà la fornitura del gas metano al nuovo Impianto di distribuzione carburanti per uso autotrazione.

La condotta, della lunghezza complessiva di ml. 262 circa, sarà costituita da tubazioni interrate realizzate con tubi in acciaio saldati di testa del diametro nominale di 100 mm (4"), con una profondità d'interramento in linea con quanto previsto al punto 2.4 dell'Allegato "A" del D.M. 17 aprile 2008. Il gasdotto è corredato dai relativi accessori, quali armadietti per apparecchiature di controllo e per la protezione catodica, sfiati delle opere di protezione e cartelli segnalatori, posti all'interno della stazione esistente. I materiali e le caratteristiche tecniche delle opere in progetto sono stati definiti nel rispetto del D.M. 17 gennaio 2018 (Aggiornamento delle *"Norme tecniche per le costruzioni)*, della normativa tecnica relativa alla progettazione di queste opere, delle specifiche Snam Rete Gas e dalle prescrizioni di sicurezza e di salute da attuare nei cantieri (D. Lgs. 81/2008).
Il metanodotto in progetto verrà realizzato prevalentemente tramite la tecnica tradizionale dello scavo a cielo aperto con sezione trapezoidale.

Eseguita la posa in opera delle tubazioni, verranno effettuati i ripristini al fine di ristabilire nella zona d'intervento gli equilibri ambientali ed ecosistemici preesistenti ed impedendo, nel contempo,

l'instaurarsi di fenomeni di instabilità e/o erosivi, non compatibili con la sicurezza della condotta stessa.
Le principali fasi del ripristino saranno:
• rinterro dello scavo;
• stendimento e riprofilatura dello strato superficiale di terreno accantonato;
• ripristino della viabilità esistente interferente con i lavori.
Il rinterro dello scavo verrà effettuato con il materiale precedentemente estratto, compattando il terreno a strati successivi non superiori a 0,50 m.

Il metanodotto in argomento attraverserà le particelle catastali 168-189 e 368 del foglio 114.

La predetta condotta ricade:
**-per il PRG:** maggior parte rispetto stradale art.50 NTA PRG minor parte zona "E" agricola art. 48 NTA PRG;
**Ambiti Territoriali Distinti:**
-ricade maggior parte nell'area annessa corsi d'acqua primari (150 metri acque pubbliche) art.3.08 NTA PUTT;
**Ambiti Territoriali Estesi:**
-ricade maggior parte ambito "C" Valore Distinguibile minor parte ambito "D" Valore Relativo;
**-per il P.P.T.R.:** maggior parte B.P. art.142 comma 1 lettera c Fiumi – torrenti acque pubbliche;
**-per la Zonizzazione acustica:** Aree di intensa attività urbana – Classe 4 - L.R n.3 del 20.02.2002 art.8 – Adozione Amministrazione Comunale: Delibera G.C. n.243 del 17.06.2011 – Approvazione Amministrazione Provinciale: Delibera G.P. n.56 del 12.04.2012;

3.08.3. REGIMI DI TUTELA

3.2. Ai fini della tutela dei corsi d'acqua e della applicazione delle prescrizioni di base, il Piano
- per le aree esterne ai "territori edificati", così come definiti nel punto 5 dell'art.1.03- individua due differenti regimi di salvaguardia relativi a:
a. "area di pertinenza", comprensiva: nel caso dei fiumi e dei torrenti, dell'alveo e delle sponde o degli argini fino al piede esterno; nel caso delle gravine e delle lame, dell'alveo (ancorchè asciutto), e delle scarpate/versanti fino al ciglio più elevato; essa viene indicata, con le articolazioni delle aste appartenenti alle varie classi, in sede di formazione dei Sottopiani e degli strumenti urbanistici generali; in loro assenza si assume la indicazione di Piano riportata sulla cartografia dello strumento urbanistico generale;

b. "area annessa", a ciascuno dei due perimetri dell'area di pertinenza, dimensionata - per ciascuna asta appartenente alle varie classi, in modo non necessariamente simmetrico - in rapporto alla stessa classe di appartenenza ed alle caratteristiche geografiche e geomorfologiche del sito; essa viene perimetrata in sede di formazione dei Sottopiani e degli strumenti urbanistici generali; in loro assenza, l'area annessa si ritiene formata, per ciascuno dei due perimetri, da una fascia della profondità (costante per tutta la lunghezza del tratto di ciascuna "classe" del corso d'acqua), riportata sulla cartografia dello strumento urbanistico, pari a:
- classe 1.1: metri 75 ; classe 1.2: metri 100;
- classe 2.1: metri 125 ; classe 2.2: metri 150.

3.08.4. PRESCRIZIONI DI BASE
**4.1. Nell'"area di pertinenza",** si applicano gli indirizzi di tutela di cui al punto 1.1 dell'art. 2.02 e le direttive di tutela di cui al punto 2.1 dell'art.3.05; a loro integrazione, si applicano le seguenti prescrizioni di base:
***a. non sono autorizzabili piani e/o progetti e interventi comportanti:***
1. ogni trasformazione in alveo, fatta eccezione degli interventi finalizzati: alla sistemazione della vegetazione riparia, al miglioramento del regime idrico (limitatamente alla pulizia del letto fluviale), al disinquinamento ed alla disinfestazione;
2. escavazioni ed estrazioni di materiali litoidi negli invasi e negli alvei di piena ordinaria; le eventuali rimozioni di inerti possono essere operate esclusivamente in stato di calamità ed urgenza;
3. discarica di rifiuti di ogni tipo, compresi i materiali derivanti da demolizioni o riporti e le acque reflue non regolamentari;
4. sistemazioni idrauliche e relative opere di difesa, ad eccezione delle manutenzioni e di quelle indifferibili e urgenti di consolidamento, non inserite in un organico progetto di sistemazione ambientale;
5. realizzazione di nuove infrastrutture viarie o a rete, di attraversamento o aderenti alle sponde/argini/versanti, con la sola esclusione delle manutenzioni delle opere esistenti;

ART.2.02- INDIRIZZI DI TUTELA
1. In riferimento agli ambiti di cui all'articolo precedente, con il rilascio delle autorizzazioni e con gli strumenti di pianificazione sottordinati devono essere perseguiti obiettivi di salvaguardia e valorizzazione paesaggistico-ambientale nel rispetto dei seguenti indirizzi di tutela:
1.1- negli ambiti di valore eccezionale "A": conservazione e valorizzazione dell'assetto attuale;
recupero delle situazioni compromesse attraverso la eliminazione dei detrattori.

ART.3.05- DIRETTIVE DI TUTELA
1. In riferimento agli ambiti, alle componenti ed ai sistemi di cui agli articoli 3.02, 3.03, 3.04, gli strumenti di pianificazione sottordinati devono perseguire obiettivi di salvaguardia e valorizzazione paesistico/ambientale individuando e perimetrando le componenti e gli ambiti territoriali distinti dei sistemi definiti nell' art.3.01, e recependo le seguenti direttive di tutela.
2. Per il sistema "assetto geologico, geomorfologico e idrogeologico", va perseguita la tutela delle componenti geologiche, geomorfologiche e idrogeologiche (definenti gli ambiti distinti di cui all'art.3.02), di riconosciuto valore scientifico e/o di rilevante ruolo negli assetti paesistico_ambientali del territorio regionale, prescrivendo:
2.1 negli ambiti territoriali di valore eccezionale ("A" dell'art.2.01), in attuazione degli indirizzi di tutela, va evitato ogni intervento che modifichi i caratteri delle componenti individuate e/o presenti; non vanno consentite attività estrattive, e va mantenuto l'insieme dei fattori naturalistici connotanti il sito.

Per quanto sopra richiamato l'intervento costituisce, sotto l'aspetto urbanistico, variante al PRG in quanto infrastruttura non già prevista dallo stesso.
Relativamente all'approvazione della variante del PRG comunale adeguato al Putt-p, l'intervento contrasta con le prescrizioni di base e le direttive di tutela sopra riportate.
Considerato che l'attività di trasporto del gas naturale è riconosciuta di interesse pubblico ai sensi dell'art. 8, c.1 del Decreto Legislativo n. 164/00 e che l'opera è assoggettata all'acquisizione dei pareri preposti alla tutela del vincolo (paesaggistico, ambientale e idrogeologico), questo Settore si riserva di proporre al Consiglio Comunale competente all'approvazione della eventuale Variante urbanistica, a valle dell'esito degli stessi.

Il Funzionario Responsabile del Servizio
arch. Marcella MARANGIO

Il Dirigente
Del Settore Urbanistica ed Assetto del Territorio
arch. Marina CARROZZO

Firmato digitalmente da PACELLA FRANCESCA
C: IT
OU: SETTORE AMBIENTE
O: COMUNE DI BRINDISI

**Comune di Brindisi**
**Settore n. 7 – Paesaggio e Demanio Costiero**
c.f. 80000250748 — p.I.V.A. 00268880747
Via Casimiro n. 36 – III e IV piano – 72100 Brindisi
PEC ufficioprotocollo@pec.comune.brindisi.it http://www.comune.brindisi.it

**REGIONE PUGLIA**
**DIP ARTIMENTO AMBIENTE, PAESAGGIO**
**E QUALITÀ URBANA SEZIONE AUTORIZZAZIONI AMBIENTALI**
**VIA PEC servizio.ecologia@pec.rupar.puglia.it**

**SOPRINTENDENZA ARCHEOLOGICA, BELLE ARTI E PAESAGGIO**
**PER LE PROVINCIE DI BRINDISI, LECCE**
**VIA PEC mbac-sabap-le@mailcert.beniculturali.it**

**alla SOPRINTENDENZA ARCHEOLOGICA DELLA PUGLIA**
**VIA PEC mbac-sar-pug@mailcert.beniculturali.it**

**VIA SIMEL**

**Al Funzionario tecnico del Servizio Autorizzazioni Ambientali**
**– Dott. Vicenzo CARELLA**
**LORO SEDI**

**DIRIGENTE DEL SETTORE PIANIFICAZIONE**
**E GESTIONE DEL TERRITORIO, ATTIVITA' PRODUTTIVE – S.U.A.P**
c/a Dirigente Arch. Marina CARROZZO

**SETTORE PIANIFICAZIONE E GESTIONE DEL TERRITORIO**
Funzionario arch. Marcella MARANGIO

U
COMUNE DI BRINDISI
COPIA CONFORME ALL'ORIGINALE DIGITALE
Protocollo N.0029857/2022 del 16/03/2022
Firmatario: FRANCESCA PACELLA, MARIO MARINO GUADALUPI

| | | | | | | |
|---|---|---|---|---|---|---|
| Resp. Istruttoria | AM | nr. allegati | // | mod. invio | PEC/SIMEL | **N. prot. (rif. PEC stampigliatura laterale)** |
| Riferimento | Protocollo N.0089562/2021 del 07/09/2021 | | | | | |
| Oggetto | **Comunicazione parere paesaggistico**– (Cod. AU327059) DPR 327/2001 (ex artt. 52-quater e 52-sexies), L.R. n. 3/2005 e DGR n. 1446 del 08.07.2014- Autorizzazione Unica per la costruzione e l'esercizio del metanodotto denominato "Allacciamento Adriatigas Srl - Brindisi DN l00 (4") - DP 75 bar" in Comune di Brindisi, con approvazione del progetto, accertamento della conformità urbanistica, apposizione del vincolo preordinato all'esproprio e dichiarazione di pubblica utilità - Proponente: Snam Rete Gas SpA | | | | | |

In riferimento alla nota del Settore UAT prot. Gen. 130840 del 06/12/2021, che per facilità di lettura si allega alla presente, in merito al progetto di cui in epigrafe, vista l'integrazione documentale trasmessa dall'ADRIATIGAS SRL, registrata al Protocollo informatico di questa A.C. al N.1058 del 05/01/2022, con la presente si prende atto che l'intervento rientra nel punto A.15 dell'A) del DPR N.31/2017 "*Interventi ed opere in aree vincolate esclusi dall'autorizzazione paesaggistica",* come dichiarato dal tecnico abilitato alla professione ing. Mario LUCIDI, iscritto al n.2006 della Sezione A dell'Ordine degli Ingegneri Civili, Ambientali, Industriali e dell'Informazione della provincia di Matera; per quanto predetto si esprime parere favorevole **a condizione che** venga rispettato il comma 3 lett. b2) dellart.46 delle N.T.A. del vigente P.P.T.R. - Prescrizioni per "Fiumi,

torrenti e corsi d'acqua iscritti negli elenchi delle acque pubbliche", **garantendo la permeabilità dell'area d'intervento coincidente con BP ACQUE PUBBLICHE**.

Tanto per quanto di propria competenza

Brindisi, 16/03/2022
L'estensore della nota l'istruttore tecnico
geom. Antonio METALLO

Il Responsabile del Servizio
Arch. Francesca Pacella
*f.to digitalmente*

Il Dirigente
Avv. Mario Marino Guadalupi
*f.to digitalmente*

Acquedotto Pugliese S.P.A. - Registro Protocollo 2021 N. 0057346 - U 17/09/2021

acquedotto pugliese
l'acqua, bene comune

*Struttura territoriale Operativa TA/BR*
*Reti e Impianti*
*Area Manutenzione Straordinaria*

*Brindisi,*

REGIONE PUGLIA
Dipartimento Ambiente, Paesaggio e Qualità Urbana, Opere Pubbliche.
Sezione Autorizzazioni Ambientali
70126 B A R I
*(c.a .Resp. Proc. Ing. G. ANGELINI)*
*servizio.ecologia@pec.rupar.puglia.it*

*Oggetto:* ***Proc.: 1859***
***(Cod. AU327-059)*** *DPR 327/2001 (ex artt. 52-quarte e 52-sexies), L.R. n. 3/2005 e DGR n. 1446 del 8.7.2014 –* ***Autorizzazione Unica*** *per la costruzione e l'esercizio del metanodotto denominato "Allacciamento Adriatigas Srl – Brindisi DN 100 (4") – DP 75 bar" in Comune di Brindisi, con approvazione del progetto, accertamento della conformità urbanistica, apposizione del vincolo preordinato all'esproprio e dichiarazione di pubblica utilità.*
*Proponente: Snam Rete Gas SpA.*

Con riferimento alla nota prot. Regione Puglia n. 12694/2021 del 3.9.2021, acclarata in atti al prot. AQP n. 54651/2021; consultati gli elaborati progettuali presenti nel Portale Ambientale della Regione Puglia sul link: http://ecologia.regione.puglia.it/portal/VIA/Elenchi/Procedure+VIA, si comunica che le aree interessate dagli interventi previsti in progetto (F. 114, ptc 368 di Brindisi), non interferiscono con alcuna opera acquedottistica del Servizio Idrico Integrato.

Premesso quanto sopra, questa Società, per quanto di propria competenza, esprime il proprio nulla-osta alla realizzazione delle opere di che trattasi.

Cordiali Saluti.

Il Responsabile A.M.S.
*Ing. Giovanni Bramante*

Il Dirigente
*Ing. Emilio Tarquinio*

Nulla osta REGIONE PUGLIA Proc. 1859-Allacciam. Adriatigas Srl in BRINDISI / MUYA

DETERMINAZIONE DEL DIRIGENTE SEZIONE AUTORIZZAZIONI AMBIENTALI 1 aprile 2022, n. 107

**ID VIA 680 - Art. 27 bis del D.Lgs. 152/2006 e s.m.i. - Provvedimento Autorizzatorio Unico Regionale per la realizzazione del progetto di "Sistemazioni idraulico forestali con tecniche di ingegneria naturalistica a valere su fondi PSR Puglia 2014/2020 Misura 8 - Sottomisura 8.4 "Sostegno al ripristino delle foreste danneggiate da incendi, calamità naturali ed eventi catastrofici"- Azione 3 "Sistemazione di aree degradate" sito in agro di Peschici, Località Monte Precisco, Prov. Fg C.A.P. 71010 Via Annunziata di Gioia n°12, Inquadramento Catastale Foglio di Mappa 15, P.lle 81-158-163, Foglio di mappa 20 p.lla 176.**
**Proponente: sig.ra Apruzzese Nicoletta**

**IL DIRIGENTE *ad interim* della SEZIONE AUTORIZZAZIONI AMBIENTALI**

**VISTO** il D.Lgs. 3 aprile 2006 n.152 "Norme in materia ambientale" e ss.mm.ii.;

**VISTA** la Legge Regionale Puglia 12 aprile 2001 n.11 "Norme sulla valutazione dell'impatto ambientale" e ss.mm.ii.;

**VISTO** l'art.32 della L. 18 giugno 2009 n.69, che prevede l'obbligo di sostituire la pubblicazione tradizionale all'Albo ufficiale con la pubblicazione sui siti informatici;

**VISTO** l'art. 18 del D.Lgs. n. 196/2003 "Codice in materia di protezione dei dati personali" in merito ai principi applicabili ai trattamenti effettuati dai soggetti pubblici;

**VISTI** gli artt. 14 e 16 del D.Lgs. n. 165/2001;

**VISTA** la L.R. 4 febbraio 1997 n.7 "*Norme in materia di organizzazione della Amministrazione Regionale*" ;

**VISTA** la D.G.R. 28 luglio 1998 n. 3261, avente ad oggetto "*Separazione delle attività di direzione politica da quelle di gestione amministrativa. Direttiva alle strutture regionali*";

**VISTE** le *Linee guida per la gestione degli atti Dirigenziali come documenti originali informatici con il sistema CIFRA1*, trasmesse dal Segretariato Generale della Giunta regionale con nota prot. A00_22 N. 652 del 31.03.2020;

**VISTO** il Decreto del Presidente della Giunta Regionale del 22 gennaio 2021 n. 22 avente ad oggetto *Adozione Atto di Alta Organizzazione. Modello Organizzativo "MAIA2.0";*

**VISTA** la DGR n. 674 del 26 aprile 2021 avente ad oggetto: "Decreto del Presidente della Giunta regionale 22 gennaio 2021, n. 22 "Modello Organizzativo Maia 2.0". Ulteriore proroga degli incarichi di direzione in essere delle Sez. di Dip. della Giunta reg.le. Atto di indirizzo al Direttore del Dip. Risorse Fin. e Strum., Pers. ed Organizz. per la ulteriore proroga degli incarichi di direzione in essere dei Servizi delle strutture della Giunta regionale.";

**VISTA** la DGR del 26.04.2021, n. 678 con cui è stato nominato Direttore del Dipartimento ambiente, paesaggio e qualità urbana, l'ing. Paolo Francesco Garofoli;

**VISTA** la deliberazione della Giunta regionale 30 settembre 2021, n. 1576 "Conferimento incarichi di direzione delle Sezioni di Dipartimento ai sensi dell'articolo 22, comma 2, del decreto del Presidente della Giunta regionale 22 gennaio 2021 n. 22";

**VISTA** la Determinazione Dirigenziale del 4.03.2022, n. 9 di conferimento dell'incarico di dirigente *ad interim* del Servizio VIA-VIncA all'arch. Vincenzo Lasorella;

**VISTA** la deliberazione della Giunta regionale 31 gennaio 2022, n. 56 avente ad oggetto "Decreto del Presidente della Giunta regionale 22 gennaio 2021, n. 22 "Modello Organizzativo Maia 2.0". Atto di indirizzo al Direttore del Dipartimento Personale ed Organizzazione per la ulteriore proroga degli incarichi di direzione in essere dei Servizi delle strutture della Giunta regionale";

**VISTA** la Determinazione Dirigenziale del 01.02.2022, n. 7 della Direzione del Dipartimento Personale e Organizzazione avente ad oggetto la "Deliberazione della Giunta regionale 31 gennaio 2022, n.56, avente ad oggetto "Decreto del Presidente della Giunta regionale 22 gennaio 2021, n. 22 "Modello Organizzativo Maia 2.0". Atto di indirizzo al Direttore del Dipartimento Personale e Organizzazione per la ulteriore proroga degli incarichi di direzione in essere dei Servizi delle strutture della Giunta regionale";

**VISTA** la Determinazione Dirigenziale del Dirigente della Sezione Autorizzazioni Ambientali n. 089/DIR/2020/0176 del 28/05/2020 "Atto di Organizzazione interna della Sezione Autorizzazioni Ambientali e Servizi afferenti";

**VISTA** la nota prot. n. 1395 del 28/02/2019 con cui il Direttore del Dipartimento Mobilità, Qualità Urbana, Opere Pubbliche, Ecologia e Paesaggio, nelle more che si definisca compiutamente con legge il recepimento delle nuove disposizioni della Parte II del D.Lgs. n. 152/2006 e s.m.i., ha incaricato la dirigente della Sezione Autorizzazioni Ambientali di provvedere all'adozione ed al rilascio dei PAUR con determinazione dirigenziale;

**VISTA** la nota prot. 2449 del 5.03.2019 con cui il dirigente della Sezione Autorizzazioni Ambientali ha preso atto della nota succitata prot. n. 1395/2019;

**PRESO ATTO** della Determinazione motivata di conclusione della Conferenza di Servizi tenutasi in data 4.03.2022 e trasmessa con nota prot. AOO_089/3078 del 10.03.2022;

**PRESO ATTO** del parere dell'Autorità di Bacino Distrettuale dell'Appennino Meridionale prot. N. 5665 del 28.02.2022 (acquisito al prot. Uff. n. 3133 del 10.03.2022, quindi successivamente alla data della CdS conclusiva ma confermativo del parere favorevole con prescrizioni reso con prot. N.23559 del 3.12.2020 e già agli atti del procedimento);

**PRESO ATTO** della Determinazione del dirigente del Servizio VIA/VIncA della Regione Puglia n. 88 del 21.03.2022 con cui è stata rilasciata valutazione di compatibilità ambientale con prescrizioni;

**VISTE** le scansioni procedimentali svolte, come compendiate nella Determinazione motivata di conclusione della Conferenza di Servizi;

**RILEVATO** che tutta la documentazione afferente al procedimento amministrativo è conservata agli atti della Sezione Autorizzazioni Ambientali e pubblicata sul Portale Ambientale della Regione Puglia all'indirizzo

http://ecologia.regione.puglia.it/portal/VIA/Elenchi/Procedure+VIA

**RICHIAMATE** le disposizioni di cui all'art.27-bis co.7 del TUA, come modificato dalla L. 108/2021:

> "…(*omissis)… La determinazione motivata di conclusione della conferenza di servizi costituisce il provvedimento autorizzatorio unico regionale e comprende il provvedimento di VIA e i titoli abilitativi rilasciati per la realizzazione e l'esercizio del progetto, recandone l'indicazione esplicita.*"

**RITENUTO CHE**, richiamate le disposizioni di cui all'art. 27-bis del TUA e ss.mm.ii., nonché l'art.2 della L.241/1990, **sussistano** i presupposti per procedere al rilascio del provvedimento autorizzatorio unico regionale inerente al progetto in oggetto, proposto dalla **sig.ra Apruzzese Nicoletta;**

**Verifica ai sensi del Regolamento UE n. 679/2016 e del D. Lgs n. 196/2003 come modificato dal D. Lgs. n. 101/2018 Garanzie alla riservatezza**

La pubblicazione dell'atto, salve le garanzie previste dalla legge 241/90 in tema di accesso ai documenti amministrativi, avviene nel rispetto della tutela della riservatezza dei cittadini secondo quanto disposto dal Regolamento UE n. 679/2016 in materia di protezione dei dati personali, dal D. Lgs. n. 196/2003 come modificato dal D. lgs. n. 101/2018, nonché dal vigente regolamento regionale n.5/2006 per il trattamento dei dati sensibili e giudiziari.

**ADEMPIMENTI CONTABILI AI SENSI DEL D.LGS N.118/11 e ss.mm.ii.**

Il presente provvedimento non comporta alcun mutamento qualitativo o quantitativo di entrata e di spesa né a carico del Bilancio regionale né a carico di enti i cui creditori potrebbero rivalersi sulla Regione ed è escluso ogni ulteriore onere aggiuntivo rispetto a quelli già autorizzati e valere sullo stanziamento previsto dal Bilancio regionale.

**Tutto ciò premesso, ai sensi dell'art.27-bis co.3 del D.Lgs. 3 aprile 2006 n.152 "*Norme in materia ambientale*" e ss.mm.ii. e dell'art.2 co.1 della L. 241/1990 e ss.mm.ii., sulla scorta della Determinazione motivata di conferenza di Servizi assunta in data 4.03.2022**

**DETERMINA**

- che le considerazioni, prescrizioni, valutazioni esposte in narrativa, si intendono tutte integralmente riportate e trascritte e parte integrante del presente provvedimento;
- **di rilasciare**, ai sensi e per gli effetti dell'art. 27-bis del TUA e ss.mm.ii., il provvedimento autorizzatorio unico regionale per l'intervento di "*Sistemazioni idraulico forestali con tecniche di ingegneria naturalistica a valere su fondi PSR Puglia 2014/2020 Misura 8 – Sottomisura 8.4 "Sostegno al ripristino delle foreste danneggiate da incendi, calamità naturali ed eventi catastrofici"– Azione 3 "Sistemazione di aree degradate"* sito in agro di Peschici, Località Monte Precisco, Prov. Fg C.A.P. 71010 Via Annunziata di Gioia n°12, Inquadramento Catastale Foglio di Mappa 15, P.lle 81-158-163, Foglio di mappa 20 p.lla 176 proposto dalla **sig.ra Apruzzese Nicoletta***,* di cui al procedimento IDVIA 680, come da Determinazione motivata della Conferenza di Servizi assunta in data 4.03.2022.

  **Costituiscono parte integrante e sostanziale della presente determinazione i seguenti allegati:**
  1. "*Determinazione motivata di conclusione della conferenza di servizi del 4.03.2022*";
  2. Parere **dell'Autorità di Bacino Distrettuale dell'Appenino Meridionale** prot. N. 5665 del 28.02.2022, acquisito al prot. Uff. n. 3133 del 10.03.2022.
  3. Determinazione del dirigente del **Servizio VIA/VIncA** della Regione Puglia n. 88 del 21.03.2022, acquisita al prot. Uff. n. 3971 del 24.03.2022, con cui è stata valutazione di compatibilità ambientale con prescrizioni.

- **che, ai sensi e per gli effetti dell'art. 27-bis co. 9 del TUA e ss.mm.ii.,** le condizioni e le misure supplementari relative ai titoli abilitativi rilasciati e puntualmente indicati nella *Determinazione motivata di conclusione della conferenza di servizi* sono rinnovate e riesaminate, controllate e sanzionate con le modalità previste dalle relative disposizioni di settore da parte delle amministrazioni competenti per materia;

- **che il presente provvedimento comprende esclusivamente i seguenti pareri/titoli abilitativi, come compendiati ed allegati alla Determinazione motivata di conclusione della Conferenza di Servizi o comunque acquisiti agli atti del procedimento ed allegati al presente atto:**

| ENTE | ASSENSO / AUTORIZZAZIONE |
|---|---|
| **REGIONE PUGLIA** | |
| **SEZIONE AUTORIZZAZIONI AMBIENTALI**<br>Servizio VIA/VINCA | Determinazione dirigenziale n. 88 del 21.03.2022 con cui è rilasciata la compatibilità ambientale con prescrizioni |
| **SEZIONE AUTORIZZAZIONI AMBIENTALI**<br>Servizio AIA/RIR | Nessun contributo. |
| **SEZIONE COORDINAMENTO DEI SERVIZI TERRITORIALI**<br>Servizio Territoriale di Foggia | Nota prot. n. 75201 del 25.10.2019, acquisita al prot. Uff. n. 2242 del 22.02.2022. |
| **SEZIONE TUTELA E VALORIZZAZIONE DEL PAESAGGIO**<br>Servizio Osservatorio e Pianificazione paesaggistica | Determinazione dirigenziale n. 40 del 22.02.2022 con cui è rilasciata l'Autorizzazione Paesaggistica con prescrizioni |
| **SEZIONE URBANISTICA**<br>Servizio Riqualificazione Urbana e Programmazione Negoziata | Nota prot. n. 10561 del 6.09.2021, acquisita al prot. Uff. n. 12758 di pari data. |
| **SEZIONE LAVORI PUBBLICI**<br>Servizio Autorità Idraulica | Nota prot. n. 14301 del 28.09.2021, acquisita al prot. Uff. n. 13998 di pari data. |
| **SEZIONE LAVORI PUBBLICI**<br>Ufficio Espropri | Nessun contributo |
| **SEZIONE CICLO RIFIUTI E BONIFICHE** | Nessun contributo. |
| **SEZIONE DIFESA DEL SUOLO E RISCHIO SISMICO** | Nessun contributo |
| **SEZIONE INFRASTRUTT. PER LA MOBILITÀ** | Nessun contributo |
| **SEZIONE RISORSE IDRICHE** | Nota prot. n. 11649 del 1.10.2021, acquisita al prot. Uff. n. 14300 del 4.10.2021. |
| **ORGANI DELLO STATO** | |
| **Soprintendenza Archeologia, Belle Arti e Paesaggio per le Province di Barletta – Andria – Trani e Foggia** | Nota prot. n. 11785 del 10.12.2021, acquisita al prot. Uff. n. 18032 di pari data. |
| **PROVINCE** | |
| **Provincia di Foggia** | Nessun contributo |
| **COMUNI** | |
| **Comune di Peschici (FG)** | Nessun contributo. |
| **AGENZIE / AUTORITÀ / ALTRI ENTI** | |
| **AUTORITÀ DI BACINO DISTR. APPENNINO MERIDIONALE - Sede Puglia** | Nota prot. N. 5665 del 28.02.2022 |
| **ENTE PARCO NAZIONALE DEL GARGANO** | Nessun contributo |
| **ARPA Puglia**<br>**DAP Foggia** | Nota prot. n. 75142 del 2.11.2021 diretta ai lavori del Comitato VIA del 4.11.2021 |
| **ASL FOGGIA**<br>**SERVIZIO IGIENE SANITÀ PUBBLICA** | Nessun contributo alla odierna seduta di CdS. |

**Pertanto non comprende, né sostituisce/fa luogo a ulteriori autorizzazioni, intese, concessioni, licenze, pareri, concerti, nulla osta e assensi, comunque denominati, necessari alla realizzazione e all'esercizio del medesimo progetto.**

- **di precisare che** il presente provvedimento:

  - è condizionato alla legittimità dei provvedimenti e degli atti amministrativi connessi e presupposti, di competenza di altri Enti pubblici a ciò preposti;

- fa salve, e quindi non comprende, le ulteriori prescrizioni, integrazioni o modificazioni, relative ai successivi livelli di progettazione, eventualmente introdotte dagli Enti competenti al rilascio di pareri e/o autorizzazioni per norma previsti, anche successivamente all'adozione del presente provvedimento, purché con lo stesso dichiarate compatibili dall'ente deputato al rilascio del titolo abilitativo finale;

- fa salve, e quindi non comprende, le ulteriori prescrizioni, relative alla fase di esercizio, introdotte dagli Enti competenti al rilascio di atti autorizzativi, comunque denominati, per norma previsti, anche successivamente all'adozione del presente provvedimento, purché con lo stesso dichiarate compatibili dall'ente deputato al rilascio del titolo autorizzativo.

- **di notificare** il presente provvedimento a cura della Sezione Autorizzazioni Ambientali al proponente: **sig.ra Apruzzese Nicoletta**

- **di trasmettere** il presente provvedimento a cura della Sezione Autorizzazioni Ambientali a:
  - COMUNE DI PESCHICI
  - PROVINCIA DI FOGGIA
  - SOPRINTENDENZA ARCHEOLOGIA, BELLE ARTI E PAESAGGIO PER LE PROVINCE DI BARLETTA – ANDRIA – TRANI E FOGGIA
  - AUTORITÀ DI BACINO DISTR. APPENN. MERIDIONALE - SEDE PUGLIA
  - ENTE PARCO NAZIONALE DEL GARGANO
  - ARPA PUGLIA DAP FOGGIA
  - ASL FOGGIA, ASL - SERVIZIO IGIENE SANITÀ PUBBLICA
  - REGIONE PUGLIA
    - SEZIONE COORDINAMENTO DEI SERVIZI TERRITORIALI - Servizio Territoriale di Foggia
    - SEZIONE TUTELA E VALOR. DEL PAESAGGIO
    - SEZIONE AUTORIZZAZIONI AMBIENTALI - Servizio VIA/VIncA
    - SEZIONE URBANISTICA
    - SEZIONE LAVORI PUBBLICI
    - SEZIONE LAVORI PUBBLICI - Ufficio espropri
    - SEZIONE CICLO RIFIUTI E BONIFICHE
    - SEZIONE DIFESA DEL SUOLO E R. SISMICO
    - SEZIONE AUTORIZZAZIONI AMBIENTALI - SERVIZIO AIA/RIR
    - SEZIONE INFRASTRUTT. PER LA MOBILITÀ
    - SEZIONE RISORSE IDRICHE
    - SEGRETERIA COMITATO REGIONALE PER LA VIA

Il presente provvedimento, firmato digitalmente ai sensi del Testo Unico D.P.R. 28 dicembre 2000, n. 445 e del D.Lgs. 7 marzo 2005, n. 82, è immediatamente esecutivo:

- è pubblicato sul sito http://www.regione.puglia.it/ nella sezione Amministrazione Trasparente - Provvedimenti dirigenti, ai sensi della L.R. n. 15/2008 e per gli effetti di cui al comma 3 art. 20 DPGR n. 22/2021 in relazione all'obbligo di pubblicazione degli atti esecutivi per un periodo pari almeno dieci giorni;
- è depositato nel sistema regionale di archiviazione Diogene, secondo le modalità di cui al punto 9 delle *Linee guida per la gestione degli atti Dirigenziali come documenti originali informatici con il sistema CIFRA1;*
- è trasmesso, ai sensi dell›art. 6 comma quinto della L.R. n.7/97 e del Decreto del Presidente della G.R. n. 22/2021, al Segretariato Generale della Giunta Regionale.

- è trasmesso in copia all'Assessora alla Qualità dell'Ambiente;
- è pubblicato sul BURP.

Avverso la presente determinazione l'interessato, ai sensi dell'art. 3 comma 4 della L. 241/90 e ss.mm.ii., può proporre nei termini di legge dalla notifica dell'atto ricorso giurisdizionale amministrativo o, in alternativa, ricorso straordinario (ex D.P.R. 1199/1971).

Il procedimento istruttorio è stato espletato nel rispetto della normativa nazionale e regionale vigente ed il presente schema di determinazione è conforme alle risultanze istruttorie.

**Il funzionario istruttore**
Ing. Caterina CARPARELLI

**Il Responsabile del Procedimento**
Ing. Giuseppe ANGELINI

**Il Dirigente *ad interim* della Sezione**
**Autorizzazioni Ambientali**
Dott.ssa Antonietta RICCIO

REGIONE PUGLIA

**DIPARTIMENTO AMBIENTE, PAESAGGIO E QUALITÀ URBANA**

**SEZIONE AUTORIZZAZIONI AMBIENTALI**

**VERBALE DELLA SEDUTA DI CONFERENZA DEI SERVIZI DECISORIA IN MODALITÀ SINCRONA TELEMATICA DEL 4.03.2022**

**DETERMINAZIONE MOTIVATA DI CONCLUSIONE DELLA CONFERENZA DI SERVIZI**

| | |
|---|---|
| Procedimento: | ID PROC 1944<br>**IDVIA 680**: Provvedimento autorizzatorio unico regionale ex art. 27 - bis del D. Lgs. 152/2006 e ss.mm.ii. (PAUR) |
| Progetto: | *Sistemazioni idraulico forestali con tecniche di ingegneria naturalistica a valere su fondi PSR Puglia 2014/2020 Misura 8 – Sottomisura 8.4 "Sostegno al ripristino delle foreste danneggiate da incendi, calamità naturali ed eventi catastrofici"– Azione 3 "Sistemazione di aree degradate"* sito in agro di Peschici, Località Monte Precisco, Prov. Fg C.A.P. 71010 Via Annunziata di Gioia n°12, Inquadramento Catastale Foglio di Mappa 15, P.lle 81-158-163, Foglio di mappa 20 p.lla 176 |
| Comuni interessati | Peschici (FG) |
| Tipologia: | D. Lgs. 152/2006 e ss.mm.ii. - Parte II – All. IV, *Punto 7 lettera o)*<br>*"Opere di regolazione del corso dei fiumi e dei torrenti, canalizzazione e interventi di bonifica e altri simili destinati a incidere sul regime delle acque, compresi quelli di estrazione di materiali litoidi dal demanio fluviale e lacuale"*<br>L.R. 11/2001 e ss.mm.ii. - *Allegato B2.bb* |
| Autorità Comp. | Regione Puglia ex art. 23 della L.R. 18/2012 e ss.mm.ii. |
| Proponente: | **sig.ra Apruzzese Nicoletta** |

**VERBALE**

Il giorno 4.03.2022 alle ore 12:10 si tiene la **seconda** seduta di Conferenza dei Servizi decisoria, regolarmente convocata con nota della Sezione Autorizzazioni Ambientali prot. n. AOO_089/2078 del 18.02.2022, ai fini del conseguimento del provvedimento autorizzatorio unico regionale che comprenderà il provvedimento di VIA ed i titoli abilitativi necessari alla realizzazione e all'esercizio del progetto in epigrafe, in ossequio alle disposizioni dell'art. 27-bis del TUA.

Considerata la situazione contingente relativa all'emergenza sanitaria epidemiologica da COVID-19 in atto sull'intero territorio nazionale, la conferenza dei servizi si svolge in modalità telematica con accesso da remoto con le modalità di partecipazione indicate nella nota di convocazione.

Si evidenzia che, attese le modalità di svolgimento mediante videoconferenza della seduta, i componenti provvederanno all'apposizione della propria firma sul verbale in formato digitale mediante la

trasmissione di apposita dichiarazione che sarà trasmessa a conclusione dei lavori e che recherà espresso riferimento alla firma digitale apposta sul verbale medesimo.

Presiede la Conferenza dei Servizi il Responsabile del Procedimento della Sezione Autorizzazioni Ambientali della Regione Puglia, ing. Giuseppe Angelini, delegato dal dirigente *ad interim* della Sezione, dott.ssa Antonietta Riccio.

Svolge la funzione di segretario verbalizzante, il Funzionario Istruttore, ing. Caterina Carparelli.

Il Funzionario Istruttore effettua l'accertamento dei presenti rappresentando, che, con riferimento alle disposizioni che regolano le Conferenze di Servizi, ogni Ente o Amministrazione convocata partecipa alla Conferenza di Servizi attraverso un unico soggetto abilitato ad esprimere definitivamente e in modo univoco e vincolante la posizione dell'amministrazione stessa su tutte le decisioni di competenza della conferenza, anche indicando le modifiche progettuali eventualmente necessarie ai fini dell'assenso (art. 14 ter co.3 della L. 241/1990 e smi); qualora il rappresentante legale dell'Amministrazione sia assente, il soggetto partecipante in sostituzione di questi deve essere munito di formale provvedimento di delega dalla quale risulti l'attribuzione della competenza ad esprimere definitivamente la volontà dell'Ente rappresentato.

Risultano presenti alla odierna seduta di CdS:

- per l'autorità competente PAUR
  Giuseppe Angelini, Responsabile del Procedimento e Presidente delegato della CdS
  Caterina Carparelli, funzionario istruttore
- per il Servizio VIA/VIncA
  Fabiana Luparelli (delega in corso di acquisizione)

Nessun altro degli altri Enti convocati è presente.

Il Funzionario Istruttore precisa che non sono ammesse registrazioni audio e video da parte dei presenti se non preventivamente autorizzate da tutti i partecipanti della CdS ai sensi e per gli effetti del D.lgs. 196/2013.

Il Presidente, preso atto delle presenze, avvia ufficialmente i lavori della conferenza, precisando che trattasi della **seconda** seduta della Conferenza di Servizi decisoria prevista dal co. 7 dell'art. 27 bis del D.Lgs. 152/2006 e ss.mm.ii. che regola il PAUR.

Il termine di conclusione della Conferenza di Servizi di cui al comma 7 dell'art. 27 bis del D.Lgs. 152/2006 e ss.mm.ii., pari a 90 giorni dalla data della prima seduta, è spirato in data **22 febbraio 2022**.

Per quanto previsto dal co. 1 del citato art. 27 bis, il Proponente, a corredo dell'istanza di PAUR, ha indicato il seguente elenco di Enti da convocare nella Conferenza dei Servizi:

| ***Titoli e Autorizzazioni richiesti nell'ambito del Provvedimento Unico*** | | |
|---|---|---|
| ***Assenso/Autorizzazione*** | ***Riferimento Normativi*** | ***Autorità Competente*** |
| Provvedimento di VIA comprensivo di V.I. | Art. 23 e Art.10 co.3 - D.Lgs. 152/2006 e ss.mm.ii. | Regione Puglia Sezione Autorizzazioni Ambientali – Servizio VIA/VINCA |

REGIONE PUGLIA

**DIPARTIMENTO AMBIENTE, PAESAGGIO E QUALITÀ URBANA**

**SEZIONE AUTORIZZAZIONI AMBIENTALI**

| | | |
|---|---|---|
| Vincolo idrogeologico | Regolamento Regionale n. 9 del 11/05/2015 | Regione Puglia Sezione Coordinamento dei Servizi Territoriali - Servizio Territoriale di Foggia |
| Parere paesaggistico | D.P.R. N.139/2010– Art. 90, NTA PPTR | Soprintendenza archeologica, belle arti e paesaggio per le province di Barletta – Andria – Trani |
| Parere AdB | NTA PAI_2005 ARTT. 6 e 10 | Autorità di Bacino Distrettuale dell'Appennino Meridionale |
| parere area protetta PNG | Legge 6 dicembre 1991, n. 394; Norme di Salvaguardia D.P.R. 05/06/1995 | Ente Parco Nazionale del Gargano |

**Principali Scansioni Procedimentali**

Si procede quindi alla ricostruzione dell'iter procedimentale fin qui svolto:

1. con pec del 16.06.2021, acquisita al prot. Uff. n. 9500 del 17.06.2021, il Proponente, sig.ra Apruzzese Nicoletta, ha presentato ai sensi dell'art. 27-bis del D.lgs. n. 152/2006 e ss. mm. ii. **istanza** per il rilascio del Provvedimento Autorizzatorio Unico Regionale (P.A.U.R.), comprensivo del provvedimento di VIA e di tutte le autorizzazioni, intese, concessioni, licenze, pareri, concerti, nulla osta e assensi comunque denominati necessari alla realizzazione del progetto in oggetto, da realizzare nel Comune di Peschici (FG);
2. con nota prot. n. AOO_089/10107 del 1.07.2021 è stato nominato il Responsabile del Procedimento in parola;
3. con nota prot. n. AOO_089/10814 del 19.07.2021 della Sezione Autorizzazioni Ambientali è stata avviata la **fase di verifica documentale** di cui al comma 3 dell'art. 27 bis del D.lgs. 152/2006;
4. con nota prot. n. AOO_089/12508 del 31.08.2021 la Sezione Autorizzazioni Ambientali ha comunicato al Proponente e agli Enti interessati gli **esiti della verifica** di cui al punto precedente e la **pubblicazione dell'avviso al pubblico** di cui all'art. 27 bis comma 4 del D.lgs. 152/2006 e ss.mm.ii., nonché la decorrenza dei termini per la presentazione da parte del pubblico interessato delle osservazioni alla realizzazione dell'intervento in oggetto;
5. con pec del 1.09.2021, acquisita al prot. Uff. n. 12606 del 1.09.2021, la **Sezione Tutela e Valorizzazione del Paesaggio - Servizio Osservatorio e Pianificazione paesaggistica** della Regione Puglia ha trasmesso all'Autorità competente la nota prot. n. 7989 del 1.09.2021, richiedendo integrazioni;
6. con pec del 3.09.2021, acquisita al prot. Uff. n. 12844 dell'8.09.2021, la **Sezione Lavori Pubblici - Servizio Autorità Idraulica** della Regione Puglia ha trasmesso all'Autorità competente e al Proponente la nota prot. n. 13002 del 3.09.2021, richiedendo integrazioni;

REGIONE PUGLIA

**DIPARTIMENTO AMBIENTE, PAESAGGIO E QUALITÀ URBANA**

**SEZIONE AUTORIZZAZIONI AMBIENTALI**

7. con pec del 6.09.2021, acquisita al prot. Uff. n. 12758 di pari data, la **Sezione Urbanistica - Servizio Riqualificazione Urbana e Programmazione Negoziata** della Regione Puglia ha trasmesso la nota prot. n. 10561 del 6.09.2021, non rilevando *"profili di competenza limitatamente agli aspetti urbanistici, fatti salvi eventuali vincoli demaniali di uso civico, per i quali si esprime il Servizio competente.";*
8. con pec dell'8.09.2021, acquisita al prot. Uff. n. 12843 di pari data, il **Proponente** ha trasmesso riscontro alla richiesta di integrazioni della Sezione Tutela e Valorizzazione del Paesaggio - Servizio Osservatorio e Pianificazione paesaggistica della Regione Puglia di cui alla nota prot. n. 7988 del 1.09.2021;
9. con pec del 10.09.2021, acquisita al prot. Uff. n. 13037 del 10.09.2021, il **Proponente** ha trasmesso riscontro alla richiesta di integrazioni della Sezione Lavori Pubblici - Servizio Autorità Idraulica della Regione Puglia di cui alla nota prot. n. 13002 del 3.09.2021;
10. con pec del 28.09.2021, acquisita al prot. Uff. n. 13998 di pari data, la **Sezione Lavori Pubblici - Servizio Autorità Idraulica** della Regione Puglia ha trasmesso la nota prot. n. 14301 del 28.09.2021, con cui "*(…) approva il progetto di Sistemazioni idraulico forestali con tecniche di ingegneria naturalistica e, unicamente sotto l'aspetto idraulico, ai sensi dell'art. 57 del R.D. n.523/1904, autorizza gli interventi in progetto (…)"* indicando prescrizioni;
11. il 24.09.2021 si è tenuta la **Conferenza di Servizi istruttoria di VIA**, convocata ai sensi dell'art. 15 della LR 11/2001 con nota prot. n. AOO_089/12677 del 2.09.2021 del Servizio VIA e VIncA della Regione Puglia, i cui esiti sono stati trasmessi con nota prot. n. AOO_089/14344 del 5.10.2021 dello stesso Servizio, successivamente integrata con nota prot. n. AOO_089/14362 del 5.10.2021;
12. in data 30.09.2021 si è conclusa la fase di pubblicità di 30 giorni di cui al comma 4 dell'art. 27 bis del D.lgs. 152/2006 e ss.mm.ii., avviata con nota prot. n. AOO_089/12508 del 31.08.2021 della Sezione Autorizzazioni Ambientali, senza che alla scrivente autorità risultino pervenute osservazioni.
13. con pec del 4.10.2021, acquisita al prot. Uff. n. 14300 di pari data, la **Sezione Risorse Idriche** della Regione Puglia ha trasmesso la nota prot. n. 11649 del 1.10.2021, con cui "*(…) esprime parere favorevole alla realizzazione dello stesso, limitatamente agli aspetti strettamente di competenza, avendo cura, durante la esecuzione dei lavori, di garantire la protezione della falda acquifera.";*
14. con pec del 2.11.2021, acquisita al prot. Uff. n. 15740 del 3.11.2021, **ARPA Puglia – DAP Foggia** ha trasmesso la nota prot. n. 75142 del 2.11.2021, diretta ai lavori del Comitato VIA del 4.11.2021, con cui esprime parere favorevole indicando condizioni;
15. nella seduta del 4.11.2021 il **Comitato VIA regionale** ha effettuato la valutazione di competenza, rassegnando il parere favorevole con prescrizioni prot. n. 15838 di pari data;
16. con nota prot. n. AOO_089/16105 del 9.11.2021 la Sezione Autorizzazioni Ambientali ha comunicato al Proponente e agli Enti interessati gli **esiti della fase di pubblicità** ex art. 27 bis comma 4 del D.lgs. 152/2006 e ha convocato per la data odierna la **Conferenza di Servizi decisoria** in modalità sincrona ai sensi dell'art. 27 bis comma 7 del D.lgs. 152/2006 e ss.mm.ii.;

17. con mail del 12.11.2021 il **Servizio VIA/VIncA** della Regione Puglia ha trasmesso il "Quadro delle condizioni ambientali";
18. con pec del 23.11.2021, acquisita al prot. Uff. n. 17075 del 24.11.2021, la **Sezione Tutela e Valorizzazione del Paesaggio - Servizio Osservatorio e Pianificazione paesaggistica** della Regione Puglia ha trasmesso alla Soprintendenza Archeologia, Belle Arti e Paesaggio per le Province di Barletta – Andria – Trani e Foggia la nota prot. n. 11150 del 23.11.2021, recante la "*Relazione Tecnica illustrativa e Proposta di Accoglimento della domanda (L.n. 241/90 e art. 146 D.Lgs. 42/2004)";*
19. con nota prot. n. AOO_089/17502 del 1.12.2021 la Sezione Autorizzazioni Ambientali ha comunicato al Proponente e agli Enti interessati che nella **seduta di Conferenza di Servizi decisoria del 24.11.2021**, regolarmente convocata con nota della Scrivente prot. n. AOO_089/16105 del 9.11.2021, sono risultati presenti esclusivamente i referenti della Sezione Autorizzazioni Ambientali, pertanto la stessa non si è tenuta per assenza dei soggetti convocati;
20. con pec del 10.12.2021, acquisita al prot. Uff. n. 18032 di pari data, la **Soprintendenza Archeologia, Belle Arti e Paesaggio per le Province di BAT e Foggia** ha trasmesso alla Sezione Tutela e Valorizzazione del Paesaggio la nota prot. n. 11785 del 10.12.2021, con cui esprime parere favorevole con prescrizioni;
21. con nota prot. n. AOO_089/2078 del 18.02.2022 la Sezione Autorizzazioni Ambientali ha convocato per la data odierna la seconda seduta di **Conferenza di Servizi decisoria** in modalità sincrona ai sensi dell'art. 27 bis comma 7 del D.lgs. 152/2006 e ss.mm.ii..
22. con pec del 22.02.2022, acquisita al prot. Uff. n. 2242 di pari data, la **Sezione Coordinamento dei Servizi Territoriali - Servizio Territoriale di Foggia** ha trasmesso il "*parere per movimenti terra in zona sottoposta a vincolo idrogeologico"* (favorevole con prescrizioni solo ed esclusivamente nei riguardi del vincolo idrogeologico) già espresso con prot. n. 75201 del 25.10.2019;
23. con pec del 1.03.2022, in corso di protocollazione, la **Sezione Tutela e Valorizzazione del Paesaggio** ha trasmesso il provvedimento finale di Autorizzazione Paesaggistica D.D. n. 40 del 22.02.2022, indicando prescrizioni.

**Pareri e contributi degli enti facenti parte della CdS**

Tutto ciò premesso e richiamato, si avvia la discussione passando in rassegna i contributi trasmessi dagli enti facenti parte della CdS e resi disponibili sul Portale Ambientale della Regione Puglia, come riepilogati nella tabella sinottica seguente:

| ENTE | ASSENSO / AUTORIZZAZIONE |
|---|---|
| **REGIONE PUGLIA** | |
| **SEZIONE AUTORIZZAZIONI AMBIENTALI**<br>Servizio VIA/VINCA | "Quadro delle condizioni ambientali" del 12.11.2021 |
| Con mail del 12.11.2021 il Servizio VIA/VIncA ha trasmesso il "Quadro delle condizioni ambientali", | |

REGIONE PUGLIA

**DIPARTIMENTO AMBIENTE, PAESAGGIO E QUALITÀ URBANA**

**SEZIONE AUTORIZZAZIONI AMBIENTALI**

| | |
|---|---|
| che costituirà allegato alla Determinazione Dirigenziale di VIA/VIncA.<br>La delegata del Servizio VIA/VINCA procede a darne lettura. | |
| **SEZIONE AUTORIZZAZIONI AMBIENTALI**<br>Servizio AIA/RIR | Nessun contributo alla odierna seduta di CdS. |
| **SEZIONE COORDINAMENTO DEI SERVIZI TERRITORIALI**<br>Servizio Territoriale di Foggia | Nota prot. n. 75201 del 25.10.2019, acquisita al prot. Uff. n. 2242 del 22.02.2022. |
| Con pec del 22.02.2022, acquisita al prot. Uff. n. 2242 di pari data, la Sezione Coordinamento dei Servizi Territoriali - Servizio Territoriale di Foggia ha trasmesso il *"parere per movimenti terra in zona sottoposta a vincolo idrogeologico"* (favorevole con prescrizioni solo ed esclusivamente nei riguardi del vincolo idrogeologico) espresso con nota prot. n. 75201 del 25.10.2019.<br>Si dà lettura della nota. | |
| **SEZIONE TUTELA E VALORIZZAZIONE DEL PAESAGGIO**<br>Servizio Osservatorio e Pianificazione paesaggistica | D.D. n. 40 del 22.02.2022. |
| Con pec del 1.03.2022, in corso di protocollazione, la Sezione Tutela e Valorizzazione del Paesaggio ha trasmesso il provvedimento finale di Autorizzazione Paesaggistica D.D. n. 40 del 22.02.2022, indicando prescrizioni. | |
| **SEZIONE URBANISTICA**<br>Servizio Riqualificazione Urbana e Programmazione Negoziata | Nessun contributo alla odierna seduta di CdS.<br>Nota prot. n. 10561 del 6.09.2021, acquisita al prot. Uff. n. 12758 di pari data. |
| Con pec del 6.09.2021, acquisita al prot. Uff. n. 12758 di pari data, la Sezione Urbanistica - Servizio Riqualificazione Urbana e Programmazione Negoziata della Regione Puglia ha trasmesso la nota prot. n. 10561 del 6.09.2021, non rilevando *profili di competenza limitatamente agli aspetti urbanistici, fatti salvi eventuali vincoli demaniali di uso civico, per i quali si esprime il Servizio competente.* | |
| **SEZIONE LAVORI PUBBLICI**<br>Servizio Autorità Idraulica | Nessun contributo alla odierna seduta di CdS.<br>Nota prot. n. 14301 del 28.09.2021, acquisita al prot. Uff. n. 13998 di pari data. |
| Con pec del 28.09.2021, acquisita al prot. Uff. n. 13998 di pari data, la Sezione Lavori Pubblici - Servizio Autorità Idraulica della Regione Puglia ha trasmesso la nota prot. n. 14301 del 28.09.2021, con cui *"(…) approva il progetto di Sistemazioni idraulico forestali con tecniche di ingegneria naturalistica e, unicamente sotto l'aspetto idraulico, ai sensi dell'art. 57 del R.D. n.523/1904, autorizza gli interventi in progetto (…)"* indicando prescrizioni.<br>Si dà lettura della nota. | |
| **SEZIONE LAVORI PUBBLICI**<br>Ufficio Espropri | Nessun contributo alla odierna seduta di CdS. |
| **SEZIONE CICLO RIFIUTI E BONIFICHE** | Nessun contributo alla odierna seduta di CdS. |

REGIONE PUGLIA

**DIPARTIMENTO AMBIENTE, PAESAGGIO E QUALITÀ URBANA**

**SEZIONE AUTORIZZAZIONI AMBIENTALI**

| | |
|---|---|
| **SEZIONE DIFESA DEL SUOLO E RISCHIO SISMICO** | Nessun contributo alla odierna seduta di CdS. |
| **SEZIONE INFRASTRUTT. PER LA MOBILITÀ** | Nessun contributo alla odierna seduta di CdS. |
| **SEZIONE RISORSE IDRICHE** | Nessun contributo alla odierna seduta di CdS.<br>Nota prot. n. 11649 del 1.10.2021, acquisita al prot. Uff. n. 14300 del 4.10.2021. |
| Con pec del 4.10.2021, acquisita al prot. Uff. n. 14300 di pari data, la Sezione Risorse Idriche della Regione Puglia ha trasmesso la nota prot. n. 11649 del 1.10.2021, con cui *"(…) esprime parere favorevole alla realizzazione dello stesso, limitatamente agli aspetti strettamente di competenza, avendo cura, durante la esecuzione dei lavori, di garantire la protezione della falda acquifera.".*<br>Si dà lettura della nota. | |
| **ORGANI DELLO STATO** | |
| **Soprintendenza Archeologia, Belle Arti e Paesaggio per le Province di Barletta – Andria – Trani e Foggia** | Nessun contributo alla odierna seduta di CdS.<br>Nota prot. n. 11785 del 10.12.2021, acquisita al prot. Uff. n. 18032 di pari data. |
| Con pec del 10.12.2021, acquisita al prot. Uff. n. 18032 di pari data, la Soprintendenza Archeologia, Belle Arti e Paesaggio per le Province di BAT e Foggia ha trasmesso alla Sezione Tutela e Valorizzazione del Paesaggio la nota prot. n. 11785 del 10.12.2021, con cui esprime parere favorevole con prescrizioni.<br>Si dà lettura delle parti salienti della nota. | |
| **PROVINCE** | |
| **Provincia di Foggia** | Nessun contributo alla odierna seduta di CdS. |
| **COMUNI** | |
| **Comune di Peschici (FG)** | Nessun contributo alla odierna seduta di CdS. |
| **AGENZIE / AUTORITÀ / ALTRI ENTI** | |
| **AUTORITÀ DI BACINO DISTR. APPENNINO MERIDIONALE - Sede Puglia** | Nessun contributo alla odierna seduta di CdS. |
| **ENTE PARCO NAZIONALE DEL GARGANO** | Nessun contributo alla odierna seduta di CdS. |
| **ARPA Puglia**<br>**DAP Foggia** | Nessun contributo alla odierna seduta di CdS.<br>Nota prot. n. 75135 del 4.11.2021 diretta ai lavori del Comitato VIA del 4.11.2021 |
| Con pec del 2.11.2021, acquisita al prot. Uff. n. 15740 del 3.11.2021, ARPA Puglia – DAP Foggia ha trasmesso la nota prot. n. 75142 del 2.11.2021, diretta ai lavori del Comitato VIA del 4.11.2021, con cui esprime parere favorevole indicando condizioni.<br>Si dà lettura della nota. | |
| **ASL FOGGIA**<br>**SERVIZIO IGIENE SANITÀ PUBBLICA** | Nessun contributo alla odierna seduta di CdS. |

REGIONE PUGLIA

**DIPARTIMENTO AMBIENTE, PAESAGGIO E QUALITÀ URBANA**

**SEZIONE AUTORIZZAZIONI AMBIENTALI**

**Conclusivamente**, preso atto di quanto innanzi riportato a verbale, la Conferenza dei Servizi, visti i pareri favorevoli pervenuti e le prescrizioni indicate, registrato il silenzio degli Enti che, ancorché formalmente invitati a partecipare al procedimento, non hanno fatto pervenire alcun contributo, in particolare dell'Autorità di Bacino Distrettuale dell'Appennino Meridionale (Parere) e dell'Ente Parco Nazionale del Gargano (Parere), **ritiene di poter concludere favorevolmente i propri lavori.**

**Si conviene che la determinazione dell'autorità procedente il PAUR sarà rilasciata non appena sarà acquisito il Provvedimento di VIA comprensivo di V.I. che il Servizio VIA/VIncA si impegna a trasmettere entro il termine di sette giorni.**

Si precisa che il rispetto delle prescrizioni indicate dai vari Enti che hanno partecipato al procedimento è nella piena responsabilità del Proponente e che l'onere di controllo spetta all'Ente che ha indicato la singola prescrizione.

Si rammenta che è possibile visionare e scaricare tutta la documentazione inerente al procedimento in parola dal sito web

*http://www.sit.puglia.it/portal/VIA/Elenchi/Procedure+VIA*.

inserendo nel campo "cerca" il codice identificativo del procedimento.

La seduta della CdS si ritiene conclusa all'ora indicata dalla sottoscrizione digitale.

Il presente verbale viene emesso in forma di documento informatico ex D. Lgs. 82/2005 e smi, firmato digitalmente ai sensi del testo unico D.P.R. 28 dicembre 2000, n. 445, del D.Lgs. 7 marzo 2005, n. 82 e norme collegate.

Si dà atto che, attese le modalità di svolgimento mediante videoconferenza della seduta, i componenti provvedono all'apposizione della propria firma sul verbale in formato digitale mediante la trasmissione di apposita dichiarazione.

Firmato digitalmente

Il Funzionario Istruttore
*Caterina Carparelli*

Caterina Carparelli
04.03.2022 12:37:51
GMT+01:00

**ELENCO ALLEGATI**

1. "Quadro delle condizioni ambientali" del 12.11.2021 del Servizio VIA/VIncA della Regione Puglia
2. Nota prot. n. 10561 del 6.09.2021 della Sezione Urbanistica - Servizio Riqualificazione Urbana e Programmazione Negoziata
3. Nota prot. n. 14301 del 28.09.2021 della Sezione Lavori Pubblici - Servizio Autorità Idraulica
4. Nota prot. n. 11649 del 1.10.2021 della Sezione Risorse Idriche della Regione Puglia
5. Nota prot. n. 11785 del 10.12.2021 della Soprintendenza Archeologia, Belle Arti e Paesaggio BAT-FG
6. Nota prot. n. 75142 del 2.11.2021 di ARPA Puglia – DAP Foggia per Comitato VIA
7. D.D. n. 40 del 22.02.2022 della Sezione Tutela e Valorizzazione del Paesaggio

REGIONE PUGLIA

**DIPARTIMENTO AMBIENTE, PAESAGGIO E QUALITA' URBANA**

**SEZIONE AUTORIZZAZIONI AMBIENTALI**

**SERVIZIO VIA e VIncA**

# ATTO DIRIGENZIALE

| Codifica adempimenti L.R. 15/08 (trasparenza) | |
|---|---|
| Ufficio istruttore | ☒ Servizio VIA e VIncA |
| Tipo materia | ☐ PO FESR<br>☒ Altro |
| Privacy | ☐ SI<br>☒ NO |
| Pubblicazione integrale | ☒ SI<br>☐ NO |

**N. 88 del 21/03/2022**
**del Registro delle Determinazioni**

Codice CIFRA: 089/DIR/2022/00088

**OGGETTO:** D.Lgs. 152/2006 e smi, L. 241/1990.Provvedimento conclusivo del procedimento di valutazione di impatto ambientale e incidenza ambientale ricompreso nel procedimento ID VIA 680 ex art. 27 bis del TUA per gli interventi di *"Sistemazioni idraulico forestali con tecniche di ingegneria naturalistica a valere su fondi PSR Puglia 2014/2020 Misura 8 – Sottomisura 8.4 "Sostegno al ripristino delle foreste danneggiate da incendi, calamità naturali ed eventi catastrofici"– Azione 3 "Sistemazione di aree degradate"* sito agro di Peschici, Località Monte Precisco, Prov. Fg, C.A.P. 71010, Via Annunziata di Gioia n°12, Inquadramento Catastale Foglio di Mappa 15, P.lle 81-158-163, Foglio di mappa 20 p.lla 176. **Proponente**: Apruzzese Nicoletta.

L'anno 2022 addì 21 del mese di marzo in Bari, nella sede della Sezione Autorizzazioni Ambientali,

**IL DIRIGENTE ad interim del SERVIZIO VIA-VIncA**

**VISTA** la L.R. 4 febbraio 1997 n.7 "*Norme in materia di organizzazione della Amministrazione Regionale*" ed in particolare gli artt. 4 e 5.

**VISTA** la D.G.R. 28 luglio 1998 n. 3261, avente ad oggetto "*Separazione delle attività di direzione politica da quelle di gestione amministrativa. Direttiva alle strutture regionali*".

**VISTI** gli artt. 14 e 16 del D.Lgs.30 marzo 2001, n. 165 "*Norme generali sull'ordinamento del lavoro alle dipendenze delle amministrazioni pubbliche*".

**VISTO** l'art.18 del D.Lgs. 30 giugno 2003, n. 196 "*Codice in materia di protezione dei dati personali*" ed il Reg. 2016/679/UE.

REGIONE PUGLIA

**DIPARTIMENTO AMBIENTE, PAESAGGIO E QUALITA' URBANA**

**SEZIONE AUTORIZZAZIONI AMBIENTALI**

**SERVIZIO VIA e VIncA**

**VISTO** il D. Lgs. n. 33 del 14/03/2013 recante "*Riordino della disciplina riguardante gli obblighi di pubblicità, trasparenza e diffusione delle informazioni da parte delle Pubbliche Amministrazioni*";

**VISTO** il Decreto del Presidente della Giunta Regionale del 22 gennaio 2021 n. 22 avente oggetto Adozione Atto di Alta Organizzazione. Modello Organizzativo "MAIA 2.0";

**VISTA** la DGR n. 678 del 24 aprile 2021 avente ad oggetto: "Atto di Alta Organizzazione. Modello Organizzativo "MAIA 2.0". Conferimento incarichi di Direttore di Dipartimento Ambiente, Paesaggio e Qualità Urbana";

**VISTA** la Determina n. 9 del 04/03/2022 codice cifra 013/DIR/2022/00009 avente ad oggetto: "Conferimento delle funzioni di dirigente *ad interim* del Servizio VIA-VINCA della Sezione Autorizzazioni Ambientali del Dipartimento Ambiente,Paesaggio e Qualità Urbana";

**VISTA** la Determina n. 75 del 10/03/2022 codice cifra 089/DIR/2022/00075 avente ad oggetto: "Atto di organizzazione interna della Sezione Autorizzazioni ambientali e servizi afferenti";

**VISTA** la L.R. n. 51 del 30/12/2021 "Disposizioni per la formazione del bilancio di previsione 2022 e bilancio pluriennale 2022-2024 della Regione Puglia - legge di stabilità regionale 2022.";

**VISTA** la L.R. n.52 del 30/12/2021 "Bilancio di previsione della Regione Puglia per l'esercizio finanziario 2022 e bilancio pluriennale 2022-2024.".

**VISTI**:

- la L. 7 agosto 1990 n.241 "*Nuove norme in materia di procedimento amministrativo e di diritto di accesso ai documenti amministrativi*" e s.m.i.;
- il D.Lgs. 3 aprile 2006 n.152 "*Norme in materia ambientale*" e s.m.i.;
- la L.R. 12 aprile 2001 n.11"*Norme sulla valutazione dell'impatto ambientale*" e s.m.i.;
- la L.R. 14 giugno 2007 n.17 "*Disposizioni in campo ambientale, anche in relazione al decentramento delle funzioni amministrative in materia ambientale*" e s.m.i.;
- il R.R. 17 maggio 2018 n.07 "*Regolamento per il funzionamento del Comitato Regionale per la Valutazione di Impatto Ambientale";*

**RICHIAMATI:**

- del D. Lgs. 152/2006 e smi: l' art.5 co.1 lett.o); l'art.25 co.1, co.3 e co.4; l'art.10 co.3;
- della L.R. 11/2001e smi : l'art. 5 co.1, l'art.28 co.1, l'art.28 co.1 bis lett.a);
- del R.R. 07/2008: l'art.3, l'art.4 co.1*;*
- l'art. 2 della L.241/1990.

**EVIDENZIATO CHE:**

- il Servizio VIA/VIncA della Sezione Autorizzazioni Ambientali della Regione Puglia, ai sensi del punto 7, lett. o) "*Opere di regolazione del corso dei fiumi e dei torrenti, canalizzazioni e interventi di bonifica ed altri simili destinati ad incidere sul regime delle acque, compresi quelli di estrazione di materiali litoidi dal demanio fluviale e lacuale"* dell'Allegato IV alla Parte Seconda del D.Lgs. 152/2006 e ss.mm.ii. e dell'Allegato B2.bb della L.R. n. 11/2001 e ss.mm.ii., nonché dell'art. 23 della

L.R. n. 18/2012 e ss.mm.ii., è Autorità Competente all'adozione del Provvedimento di Valutazione di Impatto Ambientale e incidenza ambientale ex art.5 co. 1 lett. o) del D.Lgs. 152/2006 e ss.mm.ii;

**PREMESSO CHE:**

- con pec del 16/06/2021, acquisita al protocollo della Sezione Autorizzazioni Ambientali n. AOO_089/9500 del 17/06/2021, la Sig.ra Apruzzese Nicoletta, in qualità di Proponente, ha chiesto alla Sezione Autorizzazioni Ambientali l'avvio del procedimento per l'emissione del Provvedimento Unico Regionale ex art. 27 bis del D.Lgs.n. 152/2006 e ss.mm.ii. relativamente agli interventi di *"Sistemazioni idraulico forestali con tecniche di ingegneria naturalistica a valere su fondi PSR Puglia 2014/2020 Misura 8 – Sottomisura 8.4 "Sostegno al ripristino delle foreste danneggiate da incendi, calamità naturali ed eventi catastrofici"– Azione 3 "Sistemazione di aree degradate"* sito agro di Peschici, Località Monte Precisco, Prov. Fg, C.A.P. 71010, Via Annunziata di Gioia n°12, Inquadramento Catastale Foglio di Mappa 15, P.lle 81-158-163, Foglio di mappa 20 p.lla 176 inviando la documentazione pubblicata sul Portale Ambientale della Regione Puglia a far data dal 14/07/2021 e comprensiva dello Studio di Impatto Ambientale e della Sintesi Non Tecnica;
- con nota prot. n. AOO_089/10814 del 19/07/2021 la Sezione Autorizzazioni Ambientali ha comunicato l'avvio del Procedimento Autorizzatorio Unico Regionale relativo al progetto in oggetto identificato con l'ID VIA 680 invitando le Amministrazioni e gli Enti potenzialmente interessati, e comunque competenti ad esprimersi sulla realizzazione e/o sull'esercizio del progetto, a verificare- nei termini ivi previsti- la completezza della documentazione, comunicando anche alla medesima Autorità Competente l'eventuale richiesta di integrazioni. La medesima comunicazione è stata trasmessa, in ottemperanza alle disposizioni di cui alla nota del dirigente della Sezione Autorizzazioni Ambientali prot. n. AOO_089/11/01/2019 n. 341, al Segretario del Comitato Reg.le VIA per gli adempimenti ivi previsti;
- con nota prot. n. AOO_089/12508 del 31/08/2021 la Sezione Autorizzazioni Ambientali della Regione Puglia ha trasmesso al Proponente gli esiti della verifica della completezza della documentazione e contestualmente ha comunicato l'avvio della fase di pubblicità ex art. 27 bis, comma 4 del D.Lgs. n. 152/2006 e ss.mm.ii dando seguito al procedimento avente ad oggetto gli interventi di *"Sistemazioni idraulico forestali con tecniche di ingegneria naturalistica a valere su fondi PSR Puglia 2014/2020 Misura 8 – Sottomisura 8.4 "Sostegno al ripristino delle foreste danneggiate da incendi, calamità naturali ed eventi catastrofici"– Azione 3 "Sistemazione di aree degradate"* sito agro di Peschici, Località Monte Precisco, Prov. Fg, C.A.P. 71010, Via Annunziata di Gioia n°12, Inquadramento Catastale Foglio di Mappa 15, P.lle 81-158-163, Foglio di mappa 20 p.lla 176*;*
- con nota prot. n. AOO_089/12677 del 02/09/2021, il Servizio VIA/VIncA della Regione Puglia ha convocato, per il giorno 24/09/2021, Conferenza di Servizi ex art.14 co.1 della l. 241/1990 e smi e dell'art. 15 della l.r. 11/2001 e smi, in forma semplificata e in modalità asincrona ai sensi dell'art. 14 - bis della L.241/1990 e smi;
- con nota prot. n. AOO_089/14344 del 05/10/2021 successivamente integrata con nota prot. n. AOO_089/14362 del 05/10/2021, il Servizio VIA/VIncA della Regione Puglia ha trasmesso al Proponente gli esiti della suddetta Conferenza di Servizi comunicando, ai sensi e per gli effetti di quanto disposto dall'art. 24 co. 7 del d.lgs. 152/2006 e smi, l'avvenuta pubblicazione sul portale ambientale a far data dal 04/10/2021 del verbale della Conferenza di Servizi unitamente ai contributi/osservazioni e pareri acquisiti agli atti della Conferenza;

- con nota prot. n. 75142 del 02/11/2021, acquisita al prot. della Sezione Autorizzazioni Ambientali n. AOO_089/15740 del 03/11/2021, Arpa Puglia- Dap Foggia-Servizi Territoriali ha rilasciato il proprio contributo istruttorio favorevole con il rispetto di tutte le prescrizioni puntualmente specificate nella propria nota prot. n. 75142 del 02/11/2021 allegato 2 al presente provvedimento per farne parte integrante;
- nella seduta del 04/11/2021 il Comitato Regionale VIA, con parere acquisito al prot. della Sezione Autorizzazioni Ambientali n. AOO_089/15838 del 04/11/2021, valutata la documentazione VIA a corredo dell'istanza di PAUR, tenuto conto dei pareri resi dalle Amministrazioni/Enti interessati, ha espresso il proprio parere definitivo ritenendo che "*gli impatti ambientali attribuibili al progetto possono essere considerati non significativi e negativi.....*" nel rispetto delle prescrizioni puntualmente specificate nel proprio parere prot. n. AOO_089/15838 del 04/11/2021 allegato 3 al presente provvedimento per farne parte integrante;

**CONSIDERATO CHE:**

- con nota prot. n. AOO_089/16105 del 09/11/2021 la Sezione Autorizzazioni Ambientali della Regione Puglia ha convocato, ai sensi dell'art. 27 bis comma 7 del D.lgs. 152/06 e ss.mm.ii., Conferenza di Servizi decisoria in modalità sincrona da svolgersi ai sensi dell'art.14-ter (conferenza simultanea) della L. 241/90 e ss.mm.ii. al fine di addivenire ad univoche determinazioni da porre a base del provvedimento conclusivo di PAUR, per il giorno 24/11/2021, con il seguente Ordine del Giorno:
    - lettura ed analisi dei pareri pervenuti;
    - definizione del procedimento di PAUR ex art. 27bis del D.lgs. n. 152/2006 e ss. mm. ii.
    - varie ed eventuali.
- con nota prot. n. AOO_089/17502 del 01/12/2021 la Sezione Autorizzazioni Ambientali della Regione Puglia ha comunicato al Proponente e agli Enti interessati che "….omissis…*nella seduta di Conferenza di Servizi decisoria del 24.11.2021, regolarmente convocata con nota della Scrivente prot. n. AOO_089/16105 del 9.11.2021, sono risultati presenti esclusivamente i referenti della Sezione Autorizzazioni Ambientali. La seduta, pertanto, non si è tenuta per assenza degli Enti convocati…omissis…";*
- con nota prot. n. AOO_089/2078 del 18/02/2022 la Sezione Autorizzazioni Ambientali della Regione Puglia ha convocato, ai sensi dell'art. 27 bis comma 7 del D.lgs. 152/06 e ss.mm.ii., la seconda seduta di Conferenza di Servizi decisoria in modalità sincrona da svolgersi ai sensi dell'art.14-ter (conferenza simultanea) della L. 241/90 e ss.mm.ii. al fine di addivenire ad univoche determinazioni da porre a base del provvedimento conclusivo di PAUR, per il giorno 04/03/2022, con il seguente Ordine del Giorno:
    - lettura ed analisi dei pareri pervenuti;
    - definizione del procedimento di PAUR ex art. 27bis del D.lgs. n. 152/2006 e ss. mm. ii.
    - varie ed eventuali.
- nella seduta di Conferenza di Servizi del 04/03/2022, il Responsabile del Procedimento di VIA ha rappresentato che nella seduta del 04/11/2021, il Comitato Reg.le VIA ha effettuato la valutazione di competenza rassegnando il proprio parere, acquisito al prot. della Sezione Autorizzazioni Ambientali n. AOO_089/15838 del 04/11/2021, recante valutazione favorevole con prescrizioni e ha dato lettura del "Quadro delle Condizioni Ambientali". Rilevata l'assenza del Proponente ai

lavori della Conferenza di Servizi decisoria regolarmente convocata con nota prot. n. AOO_089/2078 del 18/02/2022, così come si evince dalla "*Determinazione Motivata di conclusione di Conferenza dei Servizi del 04/03/2022"*pubblicata sul Portale Ambientale della Regione Puglia a far data dal 04/03/2022, si rappresenta che il Servizio VIA/VIncA non ha potuto acquisire l'espressa dichiarazione di ottemperabilità alle prescrizioni impartite nel "Quadro delle Condizioni Ambientali" - allegato 1 alla presente Determinazione- che si intendono pertanto tacitamente accettate;

**DATO ATTO CHE**:

- tutta la documentazione afferente al procedimento amministrativo è conservata agli atti della Sezione Autorizzazioni Ambientali;
- che ai sensi e per gli effetti dell'art. 24 co. 3 del TUA "*Tutta la documentazione afferente al procedimento, nonché i risultati delle consultazioni svolte, le informazioni raccolte, le osservazioni e i pareri*" sono stati "*tempestivamente pubblicati*" sul sito web "Il Portale Ambientale della Regione Puglia"come da date ivi riportate;
- ai sensi e per gli effetti dell'art. 24 co.1 del TUA, della presentazione dell'istanza, della pubblicazione della documentazione, nonché delle comunicazioni di cui all'articolo 23 è stata dato contestualmente specifico avviso al pubblico sul sito web "Il Portale Ambientale della Regione Puglia" - Sezione "Avviso al Pubblico", come evincibile dal medesimo sito.

**VALUTATA** la documentazione progettuale acquisita agli atti del procedimento.

**TENUTO DEBITAMENTE CONTO:**

- dello studio di impatto ambientale e delle informazioni supplementari fornite dal Proponente con la documentazione integrativa acquisita agli atti del procedimento;
- dei risultati delle consultazioni svolte, delle informazioni raccolte e delle osservazioni e dei pareri ricevuti a norma dell'art.24 del TUA.

**PRESO ATTO**

- dei pareri delle Amministrazioni, degli enti territoriali e degli enti pubblici e delle osservazioni acquisite agli atti ai sensi e per gli effetti dell'art. 23 co.4 del TUA, tutti conservati presso la Sezione Autorizzazioni Ambientali e pubblicati/resi accessibili ex art. 23 co.4 del TUA;
- del parere di Arpa Puglia- Dap Foggia prot. n. 75142 del 02/11/2021, acquisito al prot. della Sezione Autorizzazioni Ambientali n. AOO_089/15740 del 03/11/2021;
- del parere definitivo espresso dal Comitato Reg.le VIA nella seduta del 04/11/2021, acquisito al prot. della Sezione Autorizzazioni Ambientali n. AOO_089/15838 del 04/11/2021;
- degli esiti della Conferenza di Servizi decisoria di cui all'art. 27-bis, comma 4 del D.lgs. n. 152/2006 e ss. mm. ii. del 04/03/2022 convocata giusta nota prot. n. AOO_089/2078 del 18/02/2022;

**VISTE:**

REGIONE PUGLIA

**DIPARTIMENTO AMBIENTE, PAESAGGIO E QUALITA' URBANA**

**SEZIONE AUTORIZZAZIONI AMBIENTALI**

**SERVIZIO VIA e VIncA**

- le scansioni procedimentali svolte per il procedimento ID VIA 680 in epigrafe;
- l'attività istruttoria svolta dal Servizio VIA e VIncA della Regione Puglia;

**RILEVATO** che ai sensi e per gli effetti dell'art. 8 co.4 del R.R.07/2018 " *I rappresentanti dell'Agenzia Regionale per la Protezione Ambientale Puglia, dell'Azienda Sanitaria Locale territorialmente competente si esprimono per gli aspetti di merito dell'Ente dal quale sono designati, formalizzando il loro contributo in seno al Comitato. Tali contributi concorreranno alle valutazioni tecniche finali del Comitato e, solo per la parte recepita da quest'ultimo, saranno considerati utili ai lavori della Conferenza di Servizi*";

**RITENUTO** che, attese le scansioni procedimentali svolte, **sussistano** i presupposti per procedere all'adozione del provvedimento espresso ex art. 2 co. 1 della L.241/1990 e s.m.i, conclusivo del procedimento di valutazione di impatto ambientale ricompreso nel procedimento ID VIA 680 ex art. 27-bis del TUA dell progetto proposto dalla Sig.ra Apruzzese Nicoletta.

| |
|---|
| **Verifica ai sensi del Regolamento 2016/679/UE e del D.Lgs. 196/2003 e s.m.i. come modificato dal D.Lgs. n. 101/2018**<br>**Garanzia della riservatezza**<br>La pubblicazione dell'atto all'albo, salve le garanzie previste dalla L. 241/90 e s.m.i. in tema di accesso ai documenti amministrativi, avviene nel rispetto della tutela della riservatezza dei cittadini, secondo quanto disposto dal D.Lgs. 196/2003, come modificato dal D. Lgs. n. 101/2018, in materia di protezione dei dati personali, nonché dal vigente Regolamento Regionale n. 5/2006 per il trattamento dei dati sensibili e giudiziari.<br>Ai fini della pubblicazione legale, l'atto destinato alla pubblicazione è redatto in modo da evitare la diffusione di dati personali identificativi non necessari, ovvero il riferimento a dati sensibili. Qualora tali dati fossero indispensabili per l'adozione dell'atto, essi sono trasferiti in documenti separati esplicitamente richiamati.<br>Non ricorrono gli obblighi di cui agli artt. 26 e 27 del D.Lgs 14 marzo 2013 n. 33 |
| **Copertura finanziaria ai sensi della L.R. 28/2001 e s.m.i. e del D. Lgs.vo 118/2011 e s.m.i.**<br>Il presente provvedimento non comporta implicazioni di natura finanziaria sia di entrata che di spesa e dallo stesso non deriva alcun onere a carico del bilancio regionale |

**Tutto ciò premesso, ai sensi dell'art.25 e dell'art.27 - bis del D.Lgs. 3 aprile 2006 n.152 "*Norme in materia ambientale*" e s.m.i., della L.R. 11/2001 e smi e e dell'art. 2 co.1 della l.241/1990 e smi, sulla scorta dell'istruttoria tecnica condotta, ai sensi del R.R. 22 giugno 2018 n. 07, dal Comitato Regionale per la V.I.A. e del parere di Arpa Puglia –DAP Foggia**

**DETERMINA**

- **di prendere atto** delle considerazioni, prescrizioni, valutazioni esposte in narrativa, che si intendono quale parte integrante del presente provvedimento;
- **di esprimere,** relativamente al progetto in epigrafe, presentato dalla Sig.ra Apruzzese Nicoletta**,** sulla scorta del parere del Comitato Reg.le VIA nella seduta del 04/11/2021, dei lavori e degli esiti della Conferenza di Servizi del 04/03/2022, di tutti i pareri e i contributi resi dai vari soggetti intervenuti nel corso del procedimento, delle scansioni procedimentali compendiate e per le motivazioni/considerazioni/valutazioni in narrativa, **giudizio di compatibilità ambientale positivo con le prescrizioni ed alle condizioni ambientali riportate nel "Quadro delle condizioni**

**ambientali"** per gli interventi di di *"Sistemazioni idraulico forestali con tecniche di ingegneria naturalistica a valere su fondi PSR Puglia 2014/2020 Misura 8 – Sottomisura 8.4 "Sostegno al ripristino delle foreste danneggiate da incendi, calamità naturali ed eventi catastrofici"– Azione 3 "Sistemazione di aree degradate"* sito agro di Peschici, Località Monte Precisco, Prov. Fg, C.A.P. 71010, Via Annunziata di Gioia n°12, Inquadramento Catastale Foglio di Mappa 15, P.lle 81-158-163, Foglio di mappa 20 p.lla 176 presentato con pec del 16/06/2021, acquisita al protocollo della Sezione Autorizzazioni Ambientali n. AOO_089/9500 del 17/06/2021, identificato dall' ID VIA 680;

- **di subordinare l'efficacia del giudizio di compatibilità ambientale al rispetto**:
  - delle indicazioni/informazioni/specifiche progettuali contenute nella documentazione acquisita agli atti del procedimento in epigrafe, a cui è riferita la presente determinazione;
  - delle condizioni ambientali riportate nell'allegato "*Quadro delle Condizioni Ambientali*" la cui verifica di ottemperanza dovrà essere valutata e verificata - per quanto di propria competenza, ai sensi e per gli effetti dell'art.28 del 152/2006 e smi - dagli Enti ivi indicati per ciascuna prescrizione, che informeranno tempestivamente degli esiti della verifica, nonché per quanto previsto dalla vigente normativa, il Servizio VIA e VIncA della Sezione Autorizzazioni Ambientali della Regione Puglia.

- **di porre** a carico del Proponente l'onere di fornire espressa, puntuale e tempestiva evidenza alle Autorità competenti e agli Enti coinvolti nel procedimento del rispetto di tutte le prescrizioni, condizioni e precisazioni richiamate nel presente provvedimento e relativi allegati, espresse dai soggetti intervenuti.

- **di prescrivere** che il Proponente comunichi la data di avvio delle attività valutate con il presente atto a tutti gli Enti coinvolti nell'ambito del procedimento.

- **di stabilire** che il Proponente dovrà dimostrare la conformità delle opere realizzate e delle relative modalità di esecuzione alla proposta progettuale approvata, anche attraverso acquisizioni fotografiche che ne attestino tutte le fasi di realizzazione. La relativa documentazione prodotta, a firma di tecnico abilitato, dovrà essere trasmessa, per tutte le opere previste in progetto al Servizio VIA/VIncA della Regione Puglia e a tutte le Amministrazioni competenti e coinvolte nel procedimento per la verifica di coerenza con quanto assentito.

- **di precisare** che il presente provvedimento:
  - è condizionato alla legittimità dei provvedimenti e degli atti amministrativi connessi e presupposti, di competenza di altri Enti pubblici a ciò preposti;
  - fa salve, e quindi non comprende, le ulteriori prescrizioni, integrazioni o modificazioni relative ai successivi livelli di progettazione eventualmente introdotte dagli Enti competenti al rilascio di pareri e/o autorizzazioni per norma previsti, anche successivamente all'adozione del presente provvedimento, purché con lo stesso dichiarate compatibili dall'ente deputato al rilascio del titolo abilitativo finale;
  - fa salve, e quindi non comprende, le ulteriori prescrizioni relative alla fase di esercizio introdotte dagli Enti competenti al rilascio di atti autorizzativi, comunque denominati, per norma previsti, anche successivamente all'adozione del presente provvedimento, purché con lo stesso dichiarate compatibili dall'ente deputato al rilascio del titolo autorizzativo;
  - fa salve, e quindi non comprende, le ulteriori autorizzazioni, intese, concessioni, licenze, pareri, nulla osta e assensi in tema di patrimonio culturale e paesaggistico;

- fa salve, e quindi non comprende, le ulteriori autorizzazioni, intese, concessioni, licenze, pareri, nulla osta e assensi necessari per la realizzazione ed esercizio dell'intervento;
- fa salve, e quindi non comprende, le previsioni di cui all'art.25 del D.Lgs. 50/2016 e degli articoli 96 e 97 del D.Lgs. 163/2006 e smi.

- **di dare atto** che costituiscono parte integrante del presente provvedimento i seguenti allegati:
  - Allegato 1: **"***Quadro delle Condizioni Ambientali*";
  - Allegato 2**: "***Parere di Arpa Puglia-Dap Foggia prot. n. 75142 del 02/11/2021*";
  - Allegato 3: *"Parere del CT VIA prot. n. AOO_089/15838 del 04/11/2021".*

Il presente provvedimento, redatto in forma integrale nel rispetto della tutela alla riservatezza dei cittadini, secondo quanto disposto dal D.lgs. 196/03 in materia di protezione dei dati personali e ss. mm.ii., emesso in forma di documento informatico ex D. Lgs. 82/2005 e smi, firmato digitalmente ai sensi del testo unico D.P.R. 28 dicembre 2000, n. 445, del D.Lgs. 7 marzo 2005, n. 82 e norme collegate, è

REGIONE PUGLIA

**DIPARTIMENTO AMBIENTE, PAESAGGIO E QUALITA' URBANA**

**SEZIONE AUTORIZZAZIONI AMBIENTALI**

**SERVIZIO VIA e VIncA**

composto da n. 9 pagine, compresa la presente, l'Allegato 1 composto da 4 pagine, l'Allegato 2 composto da 4 pagine, l'Allegato 3 composto da 9 pagine, per un totale di 26 (ventisei) pagine.

Il presente provvedimento,

a) è trasmesso alla Sezione Autorizzazioni Ambientali per gli adempimenti conseguenti il procedimento ex art. 27-bis del TUA;

b) è pubblicato, ai sensi del comma 3 art. 20 del DPGR n. 22/2021, all'Albo online del sito della Regione Puglia;

c) è trasmesso al Segretariato della Giunta Regionale, ai sensi dell'art. 6 comma quinto della L.R. n.7/97 e del Decreto del Presidente della G.R. n. 443/2015 .

d) è pubblicato sul sito ufficiale della Regione Puglia, www.regione.puglia.it, Sezione Trasparenza, Provvedimenti dirigenti;

e) è pubblicato sul BURP;

Ai sensi dell'art. 3 comma 4 della L. n. 241/90 e smi, avverso il presente provvedimento potrà essere presentato ricorso giurisdizionale al Tribunale Amministrativo Regionale entro 60 giorni (sessanta) dalla data di notifica dello stesso, ovvero ricorso straordinario al Presidente della Repubblica entro 120 (centoventi) giorni.

**Il dirigente a.i. del Servizio VIA/VIncA**
Arch. Vincenzo Lasorella

Vincenzo Lasorella 23.03.2022 08:20:02 GMT+00:00

La sottoscritta attesta che il presente schema di provvedimento, predisposto ai fini dell'adozione da parte del dirigente a.i. del Servizio VIA e VIncA della Sezione Autorizzazioni Ambientali, è conforme alle risultanze istruttorie ed alla normativa vigente.

**Il Responsabile del Procedimento**
Dott.ssa Fabiana Luparelli

Fabiana Luparelli 22.03.2022 08:02:01 GMT+00:00

REGIONE PUGLIA

**DIPARTIMENTO AMBIENTE, PAESAGGIO E QUALITA' URBANA**
**SEZIONE AUTORIZZAZIONI AMBIENTALI**
**SERVIZIO VIA,VINCA**

**ALLEGATO 1**

Fabiana Luparelli 22.03.2022 08:03:23 GMT+00:00

***QUADRO DELLE CONDIZIONI AMBIENTALI***

| | |
|---|---|
| **Procedimento**: | D.Lgs. 152/2006 e smi, L. 241/1990. Provvedimento conclusivo del procedimento di valutazione di impatto ambientale ricompreso nel procedimento ID VIA 680 ex art. 27 bis del TUA |
| **Progetto**: | **"Sistemazioni idraulico forestali con tecniche di ingegneria naturalistica a valere su fondi PSR Puglia 2014/2020 Misura 8 – Sottomisura 8.4 "Sostegno al ripristino delle foreste danneggiate da incendi, calamità naturali ed eventi catastrofici"– Azione 3 "Sistemazione di aree degradate"** sito agro di Peschici, Località Monte Precisco, Prov. Fg, C.A.P. 71010, Via Annunziata di Gioia n°12, Inquadramento Catastale Foglio di Mappa 15, P.lle 81-158-163, Foglio di mappa 20 p.lla 176 |
| **Tipologia:** | Allegato IV alla Parte Seconda del D.Lgs.152/2006 e ss.mm.ii., punto 7, lett o) *"Opere di regolazione del corso dei fiumi e dei torrenti, canalizzazioni e interventi di bonifica ed altri simili destinati ad incidere sul regime delle acque, compresi quelli di estrazione di materiali litoidi dal demanio fluviale e lacuale"*<br><br>Allegato B-Elenco B.1-lettera f) della L.R. n. 11/2001 e ss.mm.ii. "*Opere di regolazione del corso dei fiumi e dei torrenti, canalizzazioni e interventi di bonifica ed altri simili destinati ad incidere sul regime delle acque, compresi quelli di estrazione di materiali litoidi dal demanio fluviale e lacuale"* |
| **Autorità Competente**: | Regione Puglia, PSR Puglia 2014/2020-Misura 8-Sottomisura 8.4.4 "Sostegno al ripristino delle foreste danneggiate da incendi, calamità naturali ed eventi catastrofici" |
| **Proponente**: | Apruzzese Nicoletta |

***QUADRO DELLE CONDIZIONI AMBIENTALI***

Il presente documento, parte integrante - quale Allegato 1 - del provvedimento ambientale ex D.Lgs. n. 152/2006 e smi e l.r. n. 11/2001 e smi – L. n. 241/1990 e smi relativo al *"Provvedimento conclusivo del procedimento di valutazione di impatto ambientale ricompreso nel procedimento ID VIA 680 ex art. 27 bis del TUA- Apruzzese Nicoletta*" è redatto in considerazione delle scansioni procedimentali in atti per il procedimento in epigrafe, in conformità alla relativa documentazione istruttoria, preso atto dei contributi istruttori/pareri/nullaosta/raccomandazioni formulate dai vari soggetti intervenuti nel procedimento.

Il Servizio VIA e VIncA della Regione Puglia, in qualità di autorità competente all'adozione del provvedimento di VIA di cui il presente documento costituisce allegato, ai sensi dell'articolo 28, comma 2, del d. lgs. 3 aprile 2006, n. 152 e ss.mm.ii., verificherà l'ottemperanza delle condizioni ambientali di cui all'articolo 1, avvalendosi dei "soggetti individuati per la verifica di ottemperanza" indicati. I suddetti Soggetti provvederanno a concludere l'attività di VIA entro il termine di cui all'articolo 28, comma 3, del decreto legislativo 3 aprile 2006, n. 152 e ss.mm.ii., comunicandone tempestivamente gli esiti all'autorità

competente. In caso contrario, così come previsto al comma 4 del sopra citato articolo 28, le attività di VIA saranno svolte dall'autorità competente.

Alla verifica di ottemperanza delle condizioni ambientali di cui all'articolo 1 si provvederà con oneri a carico del soggetto proponente laddove le attività richieste ai "soggetti individuati per la verifica di ottemperanza" ed agli enti coinvolti non rientrino tra i compiti istituzionali dei predetti.

Richiamate le disposizioni di cui all'art.28 del D.Lgs. 152/2006, come modificato da D.Lgs. 104/2017, di seguito sono compendiate le prescrizioni e condizioni ambientali a cui è subordinata l'efficacia del provvedimento di che trattasi.

Ai sensi del co.2 dell'art.28 del D.Lgs. 152/2006, per ciascuna prescrizione è indicato:

- il termine per ottemperarvi e per l'avvio della relativa verifica di ottemperanza;
- il soggetto pubblico a cui è affidata la relativa verifica di ottemperanza, il cui esito dovrà essere tempestivamente comunicato al Servizio VIA e VIncA della Regione Puglia.

| | ***CONDIZIONE*** | ***SOGGETTO PUBBLICO A CUI È AFFIDATA LA RELATIVA VERIFICA DI OTTEMPERANZA*** |
|---|---|---|
| **A** | **SEZIONE AUTORIZZAZIONI AMBIENTALI-SERVIZIO VIA VINCA-COMITATO VIA**<br>(*prot. n. AOO_089/15838 del 04/11/2021*)<br>1. I lavori previsti non devono essere eseguiti durante il periodo di riproduzione della fauna e della fioritura delle essenze vegetali;<br>2. Limitare il numero dei mezzi meccanici in funzione in modo da dare la possibilità alla fauna lenta nei movimenti di allontanarsi;<br>3. Per ridurre i danni alla struttura del terreno causati dal transito dei mezzi, sospendere i lavori per qualche giorno in caso di pioggia;<br>4. Per i movimenti terra utilizzare piccoli mezzi gommati, tipo bob-cat e/o attrezzi manuali;<br>5. Eventuali trattamenti del legno devono essere effettuati con impregnanti del tipo a base acquosa;<br>6. Le piantine da utilizzare nella palificata viva devono essere di specie autoctone e provenire da seme locale certificato;<br>7. Siano attuate tutte le misure di mitigazione riportate nello "Studio Impatto Ambientale";<br>8. Per le pareti e il fondo delle canalette siano utilizzati materiali che abbiano caratteristiche granulometriche idonee al fine di evitare l'attivazione di fenomeni erosivi sia localizzati che diffusi;<br>9. I lavori siano eseguiti in modo da evitare al minimo le interferenze tra il corso d'acqua e le aree di cantiere e che non siano eseguiti nella stagione autunno – invernale quando le precipitazioni sono più intense;<br>10. La realizzazione dell'intervento e le operazioni ad esso connesse (allestimento delle aree di cantiere, aree di stoccaggio …) non dovranno comportare la trasformazione e la rimozione della vegetazione arborea o arbustiva se non | Servizio VIA-VIncA/Arpa Puglia |

| | | |
|---|---|---|
| | strettamente finalizzate al recupero/ripristino di situazione degradate e alla gestione forestale. Non dovranno, inoltre, essere eliminati o trasformati gli elementi antropici e seminaturali del paesaggio ad alta valenza ecologica e paesaggistica eventualmente presenti;<br>11. siano ottemperate le prescrizioni di cui al parere di ARPA Puglia, prot. n. 75142 del 02/11/2021 e precisamente:<br>11.1. siano massimizzati gli accorgimenti durante la fase di allestimento e di gestione del cantiere, tali da minimizzare l'interferenza con l'habitat circostante, con particolare attenzione alla dispersione di polveri e all'accumulo di materiale derivante dalle operazioni di scavo o di movimentazione del terreno;<br>11.2. sia posta grande attenzione all'organizzazione del cantiere e siano messi in atto tutti gli accorgimenti tecnici atti a fronteggiare qualsiasi tipo di sversamento accidentale di sostanze pericolose al fine di evitare fenomeni di contaminazione dei corsi d'acqua superficiali, caratterizzati nell'area di intervento da regime torrentizio, e delle falde sotterranee;<br>11.3. sia utilizzata il più possibile la viabilità forestale di accesso e di servizio già esistente, evitando l'apertura di nuove piste che possano favorire l'innesco di fenomeni di erosione lineare;<br>11.4. per la realizzazione delle opere di progetto si utilizzino mezzi a minore impatto e poco invasivi, ad esempio piccoli mezzi gommati, in modo tale da evitare fenomeni di compattazione dello strato superficiale del terreno ed eventuali danni alla vegetazione arborea d'interesse forestale presente nel sito, in qualche modo correlabile al passaggio dei mezzi;<br>11.5. le aree oggetto della realizzazione dell'opera siano monitorate prima dell'inizio di cantiere, con la collaborazione di un esperto naturalista, al fine di individuare la presenza di specie floristiche e faunistiche protette e di rispettare eventuali siti di rifugio e di nidificazione della fauna. In caso di rinvenimento di tali specie, si suggerisce di perimetrale l'area di interesse al fine di evitare potenziali impatti negativi dovuti alla movimentazione di uomini e mezzi durante la fase di cantiere;<br>11.6. per minimizzare l'impatto con eventuale batracofauna, i lavori siano eseguiti al di fuori del periodo riproduttivi (generalmente compreso nel periodo primaverile-estivo). Nel caso durante i lavori se ne rilevasse la presenza, si provveda, come dichiarato dallo stesso proponente, al recupero della stessa e delle eventuali ovature trasferendo tutti gli esemplari all'interno di idonee raccolte d'acqua presenti nelle immediate vicinanze;<br>11.7. qualsiasi tipo di intervento sulla vegetazione d'interesse forestale dovrà essere autorizzato ed effettuato | |

| | | |
|---|---|---|
| | tenendo conto della specifica normativa di riferimento;<br>11.8. durante lo svolgimento delle operazioni di eventuale contenimento degli elementi arbustivi nelle aree in cui verranno realizzate le opere progettuali, il taglio dovrà essere effettuato evitando di danneggiare i tessuti che possono favorire processi di " ricaccio", al fine di consentire il ripristino naturale della copertura arbustiva;<br>11.9. sia previsto, dove necessario, il reimpianto delle specie arboree/arbustive, estirpate durante la fase di realizzazione degli interventi, in altre aree idonee e ne sia monitorato il grado di attecchimento;nel caso in cui le piante non dovessero attecchire, si provveda alla messa a dimora di nuove piante nel periodo idoneo ( autunno-inizio primavera);<br>11.10. sia utilizzato materiale vivaistico riferibile a specie autoctone (ecotipi locali), corredato da certificazione di origine, per il completamento della palificata viva o per le eventuali operazioni di reimpianto;<br>11.11. a conclusione della realizzazione degli interventi previsti, sia ripristinato lo stato dei luoghi delle aree utilizzate per l'allestimento del cantiere. | |

**Il Responsabile del Procedimento**

dott.ssa Fabiana Luparelli

LUPARELLI
FABIANA
15.11.2021
08:30:08
UTC

**Il dirigente a.i. del Servizio VIA/VIncA**

dott.ssa Antonietta Riccio

Riccio Antonietta
15.11.2021 10:23:01
GMT+00:00

ARPA PUGLIA

Sistema Nazionale per la Protezione dell'Ambiente

REGIONE PUGLIA
Dipartimento Mobilità, Qualità urbana, Opere pubbliche, Ecologia e Paesaggio
Sezione Autorizzazioni Ambientali
Servizio VIA, VIncA

Al Presidente del Comitato Regionale V.I.A./A.I.A.
servizio.ecologia@pec.rupar.puglia.it

**Oggetto:** Comitato V.I.A./A.I.A – **Parere ARPA Puglia nel procedimento ID VIA 680** – *PAUR Art. 27 bis del D.Lgs . 152/2006 e s.m.i. - Sistemazioni idraulico forestali con tecniche di ingegneria naturalistica - a valere su fondi PSR Puglia 2014/2020 Misura 8 Sottomisura 8.4 - Sostegno al ripristino delle foreste danneggiate da incendi, calamità naturali ed eventi catastrofici. Azione 3 Sistemazione di aree degradate sito in agro di Peschici, Località "Monte Precisco" (FG).*

*Società proponente: APRUZZESE NICOLETTA*

*Lavori del Comitato V.I.A./A.I.A: seduta 04/11/2021.*

Vista la convocazione prot. n. 14291 del 04/10/2021 acquisita al protocollo ARPA al n. 68017 del 05/10/2021.

I sottoscritti Direttori del Dipartimento di Foggia e dell'U.O.C. Ambienti Naturali della Direzione Scientifica di ARPA Puglia, nella qualità di componenti del Comitato V.I.A./A.I.A. giusta D.D. 5/19, ai sensi del c. 4, art. 8 del RR 7/18, formalizzano il proprio contributo con la trasmissione del parere allegato.

Si rimette per il prosieguo.

Il Direttore dell'U.O.C. Ambienti Naturali
Dott. Nicola Ungaro

Il Direttore del Dipartimento di Foggia
Ing. Giovanni Napolitano

Agenzia Regionale per la Prevenzione e la Protezione dell'Ambiente
Sede legale: Corso Trieste 27, 70126 Bari
Tel. 080 5460111 - Fax 080 5460150
www.arpa.puglia.it
C.F. e P. IVA. 05830420724

Dipartimento Provinciale di Foggia
Servizi Territoriali
Via Giuseppe Rosati 139 – FOGGIA
Tel. 0881 316200 -
e-mail: dap.fg@arpa.puglia.it

ARPA PUGLIA - Unica AOO - 0032 - Protocollo 0075142 - 32 - 02/11/2021 - SAN / DS - STFG

Codice Doc: 85-4F-F2-D1-24-FC-0B-B7-EA-E9-FF-6D-8D-A0-7F-41-84-F5-F3-96

ARPA PUGLIA

Sistema Nazionale per la Protezione dell'Ambiente

REGIONE PUGLIA
Dipartimento Mobilità, Qualità urbana, Opere pubbliche, Ecologia e Paesaggio
Sezione Autorizzazioni Ambientali
Servizio VIA. VIncA
servizio.ecologia@pec.rupar.puglia.it

p.c. Direttore Generale ARPA Puglia
Avv. Vito Bruno

Direttore Scientifico ARPA Puglia
Dott. Ing. Vincenzo Campanaro

Direttore Amministrativo ARPA Puglia
Dott. Antonio Salvatore Madaro

**Oggetto:** ID VIA 680 – *PAUR Art. 27 bis del D.Lgs . 152/2006 e s.m.i. - Sistemazioni idraulico forestali con tecniche di ingegneria naturalistica - a valere su fondi PSR Puglia 2014/2020 Misura 8 Sottomisura 8.4 - Sostegno al ripristino delle foreste danneggiate da incendi, calamità naturali ed eventi catastrofici. Azione 3 Sistemazione di aree degradate sito in agro di Peschici, Località Monte Precisco (FG).*

*Società proponente: APRUZZESE NICOLETTA*

Premesso che:

- Con nota PEC, acquisita al protocollo ARPA n.46652 del 29-6-2021, codesta Autorità competente comunicava l' avvenuta pubblicazione e invitava questa Agenzia ad esprimere il parere di competenza.
- Con nota PEC AOO_089/11436 del 28/07/2021, acquisita al protocollo ARPA n.53659 del 28-7-2021, codesta Autorità competente procedeva alla assegnazione pratica.
- La documentazione presa in considerazione, per la espressione del contributo da parte di questo dipartimento, è esclusivamente quella pubblicata sul sito istituzionale regionale.

Visto e considerato quanto stabilito nei seguenti riferimenti legislativi:

- l'art. 146, comma 5 e 6 del D.Lgs. 22-1-2004 n.42 e s.m.i
- l'art. 9 comma 3 e art. 21, comma 7 del D.P.R. n.120/2017
- l'art. 6, comma 4bis della L.R. 11/2001 e s.m.i
- l'art. 28 della L.R. 11/2001 e s.m.i.
- l'art. 32 della legge n. 833/1978 e l'art. 117 del D.Lgs. n. 112/1998
- l'art. 27 del D.P.R. 380/2001

Preso atto dalla documentazione progettuale:

- Il progetto si propone la realizzazione di micro interventi per il ripristino e consolidamento delle aree che hanno subito un dissesto idrogeologico attraverso opere di captazione e drenaggio acque superficiali, e opere di consolidamento lungo la strada in terra battuta con tecniche di ingegneria naturalistica: tratti di palizzata, tratti di palificata viva a parete doppia, briglie in legname e pietrame ecc..
- I terreni boscati oggetto di intervento sono ubicati nel territorio del Comune di Peschici, nella località "Monte Precisco".

Agenzia Regionale per la Prevenzione e la Protezione dell'Ambiente
Sede legale: Corso Trieste 27, 70126 Bari
Tel. 080 5460111 - Fax 080 5460150
www.arpa.puglia.it
C.F. e P. IVA. 05830420724

Dipartimento Provinciale di Foggia
Servizi Territoriali
Via Giuseppe Rosati 139 – FOGGIA
Tel. 0881 316200 -
e-mail: dap.fg@arpa.puglia.it

ARPA PUGLIA - Unica AOO - 0032 - Protocollo 0075142 - 32 - 02/11/2021 - SAN / DS -, STFG

Codice Doc: 85-4F-F2-D1-24-FC-0B-B7-EA-E9-FF-6D-8D-A0-7F-41-84-F5-F3-96

ARPA PUGLIA

Sistema Nazionale per la Protezione dell'Ambiente

- L'area interessata dal progetto ricade all'interno del Parco Nazionale del Gargano, all'interno del SIC "Manacore del Gargano" (IT9110025) e in area classificata come IBA203 "Promontorio del Gargano e Zone Umide della Capitanata".

Valutata la documentazione progettuale acquisita dal sito istituzionale regionale, per quanto sopra evidenziato, per quanto di competenza esclusivamente in relazione ai possibili aspetti emissivi, non si rilevano particolari criticità. Pertanto, si esprime parere favorevole alla realizzazione del progetto, in oggetto riportato, alle seguenti condizioni:

1. siano massimizzati gli accorgimenti durante la fase di allestimento e di gestione del cantiere, tali da minimizzare l'interferenza con l'habitat circostante, con particolare attenzione alla dispersione di polveri e all'accumulo di materiale derivante dalle operazioni di scavo o di movimentazione del terreno;
2. sia posta grande attenzione all'organizzazione del cantiere e siano messi in atto tutti gli accorgimenti tecnici atti a fronteggiare qualsiasi tipo di sversamento accidentale di sostanze pericolose al fine di evitare fenomeni di contaminazione dei corsi d'acqua superficiali, caratterizzati nell'area d'intervento da regime torrentizio, e delle falde sotterranee;
3. sia utilizzata il più possibile la viabilità forestale di accesso e di servizio già esistente, evitando l'apertura di nuove piste che possano favorire l'innesco di fenomeni di erosione lineare;
4. per la realizzazione delle opere di progetto si utilizzino mezzi a minore impatto e poco invasivi, ad esempio piccoli mezzi gommati, in modo tale da evitare fenomeni di compattazione dello strato superficiale del terreno ed eventuali danni alla vegetazione arborea d'interesse forestale presente nel sito, in qualche modo correlabile al passaggio dei mezzi;
5. le aree oggetto della realizzazione dell'opera siano monitorate prima dell'inizio di cantiere, con la collaborazione di un esperto naturalista, al fine di individuare la presenza di specie floristiche e faunistiche protette e di rispettare eventuali siti di rifugio e di nidificazione della fauna. In caso di rinvenimento di tali specie, si suggerisce di perimetrare l'area di interesse al fine di evitare potenziali impatti negativi dovuti alla movimentazione di uomini e mezzi durante la fase di cantiere;
6. per minimizzare l'impatto con eventuale batracofauna, i lavori siano eseguiti al di fuori del periodo riproduttivo (generalmente compreso nel periodo primaverile - estivo). Nel caso durante i lavori se ne rilevasse la presenza, si provveda, come dichiarato dallo stesso proponente, al recupero della stessa e delle eventuali ovature trasferendo tutti gli esemplari all'interno di idonee raccolte d'acqua presenti nelle immediate vicinanze;
7. qualsiasi tipo d'intervento sulla vegetazione d'interesse forestale dovrà essere autorizzato ed effettuato tenendo conto della specifica normativa di riferimento;
8. durante lo svolgimento delle operazioni di eventuale contenimento degli elementi arbustivi nelle aree in cui verranno realizzate le opere progettuali, il taglio dovrà essere effettuato evitando di danneggiare i tessuti che possono favorire processi di "ricaccio", al fine di consentire il ripristino naturale della copertura arbustiva;
9. sia previsto, dove necessario, il reimpianto delle specie arboree/arbustive, estirpate durante la fase di realizzazione degli interventi, in altre aree idonee e ne sia monitorato il grado di attecchimento; nel caso in cui le piante non dovessero attecchire, si provveda alla messa a dimora di nuove piante nel periodo idoneo (autunno-inizio primavera);

Agenzia Regionale per la Prevenzione e la Protezione dell'Ambiente
Sede legale: Corso Trieste 27, 70126 Bari
Tel. 080 5460111 - Fax 080 5460150
www.arpa.puglia.it
C.F. e P. IVA. 05830420724

Dipartimento Provinciale di Foggia
Servizi Territoriali
Via Giuseppe Rosati 139 – FOGGIA
Tel. 0881 316200 -
e-mail: dap.fg@arpa.puglia.it

ARPA PUGLIA - Unica AOO - 0032 - Protocollo 0075142 - 32 - 02/11/2021 - SAN / DS -, STFG

Codice Doc: 85-4F-F2-D1-24-FC-0B-B7-EA-E9-FF-6D-8D-A0-7F-41-84-F5-F3-96

ARPA PUGLIA

Sistema Nazionale per la Protezione dell'Ambiente

10. sia utilizzato materiale vivaistico riferibile a specie autoctone (ecotipi locali), corredato da certificazione di origine, per il completamento della palificata viva o per le eventuali operazioni di reimpianto;

11. a conclusione della realizzazione degli interventi previsti, sia ripristinato lo stato dei luoghi delle aree utilizzate per l'allestimento del cantiere.

Per tutti gli aspetti non esplicitamente indicati nella presente valutazione il gestore è comunque tenuto al rispetto delle disposizioni contenute nelle normative settoriali in materia di protezione dell'ambiente, nonché ad acquisire eventuali ulteriori autorizzazioni.

La presente valutazione è rilasciata, per quanto di competenza, quale atto endoprocedimentale, sono fatti salvi i diritti dei terzi, le determinazioni delle altre autorità competenti e la titolarità di codesta Autorità Competente per quanto attiene il provvedimento propedeutico al rilascio del parere finale dell'autorizzazione in questione.

Agenzia Regionale per la Prevenzione e la Protezione dell'Ambiente
Sede legale: Corso Trieste 27, 70126 Bari
Tel. 080 5460111 - Fax 080 5460150
www.arpa.puglia.it
C.F. e P. IVA. 05830420724

Dipartimento Provinciale di Foggia
Servizi Territoriali
Via Giuseppe Rosati 139 – FOGGIA
Tel. 0881 316200 -
e-mail: dap.fg@arpa.puglia.it

ARPA PUGLIA - Unica AOO - 0032 - Protocollo 0075142 - 32 - 02/11/2021 - SAN / DS -, STFG

Codice Doc: 85-4F-F2-D1-24-FC-0B-B7-EA-E9-FF-6D-8D-A0-7F-41-84-F5-F3-96

REGIONE PUGLIA

Al Dirigente della Sezione Autorizzazioni Ambientali

SEDE

**Parere espresso nella seduta del 04/11/21 - Parere Finale.**

ai sensi del R.R.07 del 22.06.2018, pubblicato su BURP n. 86 *suppl*. del 28.06.2018

| | |
|---|---|
| **Procedimento**: | **ID VIA 680:** PAUR ex art. 27-bis del d.lgs. 152/2006 e smi<br>VIncA: ☐ **NO** ☒ **SI** Manacore del Gargano Cod. IT9110025<br>Piano di Utilizzo delle terre e rocce da scavo ☒ **NO** ☐ **SI** |
| **Oggetto**: | Provvedimento Autorizzatorio Unico Regionale ai sensi dellart. 27-bis del D.Lgs. 152/06 e ss.mm.ii. per Sistemazioni idraulico forestali con tecniche di ingegneria naturalistica a valere su fondi PSR Puglia 2014/2020 Misura 8 Sottomisura 8.4 Sostegno al ripristino delle foreste danneggiate da incendi, calamità naturali ed eventi catastrofici Azione 3 Sistemazione di aree degradate sito in agro di Peschici, Località Monte Precisco, Prov. Fg |
| **Tipologia**: | D.Lgs. 152/2006 e ss.mm.ii- Parte II - All.III lett. ag) e r)<br>L.R. 11/2001 e smi Elenco a lett. A.2.l) |
| **Autorità Comp.** | Regione Puglia, ex L.R. 12 aprile 2001, N.11 e s.m.i. art.6 |
| **Proponente**: | Apruzzese Nicoletta |

**Elenco elaborati esaminati.**

Gli elaborati esaminati, ottenuti mediante download dal sito web "Portale Ambiente della Regione Puglia", http://ecologia.regione.puglia.it/portal/VIA/Elenchi/Procedure+VIA, sono di seguito elencati:
-Relazione tecnica analitica descrittiva
-Relazione geologica- tecnica
-Studio di compatibilità idrologica e idraulica
all_1.1 elaborato cartografico IGM di inquadramento generale
all_1.2 elaborato cartografico ortofoto su base catastale
all_1.3 elaborato cartografico IGM di inquadramento dei vincoli idro-geomorfologici
all_1.4 elaborato cartografico IGM di inquadramento dei vincoli ambientali
all_1.5 Tavola degli interventi su ortofoto e CTR
-foto
- shape interventi
-Allegato A Screening VINCA
-Studio di Impatto Ambientale
-Sintesi non tecnica

REGIONE PUGLIA

-Comunicazione Avviso Pubblico

Pareri ottenuti:

- Parere Autorità di Bacino Distrettuale Dell'Appenino Meridionale (Prot. n.23559 del 03/12/20);
- Parere Paesaggistico-Ministero per i beni e le attività culturali e per il turismo (Prot. n. 0001250-P del 10/02/20);
- Parere Parco Nazionale del Gargano;
- Parere vincolo idrogeologico-Dipartimento Agricoltura, Sviluppo Rurale ed Ambientale- Sezione Coordinamento dei Servizi Territoriali (Prot. AOO 180 n. 75201 del 25/10/2019).

Documentazione pubblicata in data 14/07/21

-DIPARTIMENTO AMBIENTE, PAESAGGIO E QUALITÀ URBANA SEZIONE TUTELA E VALORIZZAZIONE DEL PAESAGGIO SERVIZIO OSSERVATORIO E PIANIFICAZIONE PAESAGGISTICA ( Prot. r_puglia/AOO_145-01/09/2021/7989)
Documentazione pubblicata in data 02/09/21

-Relazione Paesaggistica
Documentazione pubblicata in data 10/09/21

-DIPARTIMENTO BILANCIO, AFFARI GENERALI E INFRASTRUTTURE SEZIONE LAVORI PUBBLICI SERVIZIO AUTORITA' IDRAULICA Prot. A00_064_11106 del 20/07/2021
Documentazione pubblicata in data 13/09/21

-Studio di compatibilità Idrologica e Idraulica: Piano di manutenzione
-Studio di compatibilità Idrologica e Idraulica: Relazione Integrativa (riscontro nota 13002 del 3/09/2021)
Documentazione pubblicata in data 13/09/21

-DIPARTIMENTO BILANCIO, AFFARI GENERALI E INFRASTRUTTURE SEZIONE LAVORI PUBBLICI -SERVIZIO AUTORITA' IDRAULICA (A00_064 /prot 28/09/2021_0014301)
-Ministero della Cultura- Soprintendenza Archeologica, Belle Arti e Paesaggio per le province di Barletta-Andria-Trani e Foggia (0008707-P del 21/09/21)
-DIPARTIMENTO AMBIENTE, PAESAGGIO, QUALITÀ URBANA – SEZIONE URBANISTICA-SERVIZIO RIQUALIFICAZIONE URBANA E PROGRAMMAZIONE NEGOZIATA (puglia/AOO_079-06/09/21/10561)
-DIPARTIMENTO ECOLOGIA, PAESAGGIO E QUALITA' URBANA SEZIONE AUTORIZZAZIONI AMBIENTALI- SERVIZIO VIA e VINCA: VERBALE CONFERENZA DEI SERVIZI AMBIENTALE 24/09/2021
Documentazione pubblicata in data 04/10/21

-DIPARTIMENTO BILANCIO, AFFARI GENERALI E INFRASTRUTTURE SEZIONE RISORSE IDRICHE ( AOO_075/PROT/11649 01 OTT 2021)
Documentazione pubblicata in data 05/10/21

-ARPA Puglia, prot. n.0075142-32 del 02/11/21

REGIONE PUGLIA

**Inquadramento territoriale ed indicazione degli eventuali vincoli ambientali/paesaggistici**

Dalle indagini effettuate dal proponente le aree di cui trattasi rientrano nell' area del Parco Nazionale del Gargano, nel SIC Manacore del Gargano COD. IT9110025 e nell' "Important Bird Area" IBA "Promontorio del Gargano e zone umide della Capitanata" .

Le aree interessate risultano, inoltre, come evidenziato nella specifica cartografia allegata, interessate dai seguenti tematismi del PPTR (Piano Territoriale Paesaggistico Regionale) e dalla relativa vincolistica:
6.11 Componenti geomorfologiche
- UCP (Ulteriori Contesti Paesaggistici): Versanti

6.12 Componenti Idrologiche
- UCP (Ulteriori Contesti Paesaggistici): "Vincolo idrogeologico";

6.21Componenti Botanico Vegetazionali
- BP (Beni Paesaggistici): Boschi

6.22 Componenti delle aree protette e dei Siti naturalistici
- BP (Beni Paesaggistici): Parco Nazionale del Gargano;
- UCP (Ulteriori Contesti Paesaggistici): SIC

631Componenti culturali e insediative
- BP (Beni Paesaggistici): Immobili e aree di notevole interesse pubblico.

Vincoli di natura idrogeologica di assetto del territorio PAI: L'area rientra nell'area a pericolosità geomorfologica media e moderata (P.G.1) e ricade in alveo fluviale in modellamento attivo ed aree golenali.
(Sintesi non tecnica pag. 15-16-17)

Dal punto di vista geologico si precisa quanto segue:
Inerentemente ai vincoli di natura geologica gli interventi ricadono nelle perimetrazioni seguenti:
• aree a pericolosità geomorfologica moderata (PG1) nella cartografia Piano di Assetto Idrogeologico di AdB Puglia
• terreni vincolati per scopi idrogeologici individuati a norma del Regio Decreto Legge 30 dicembre 1923, n. 3267 "*Legge Forestale*" e del suo Regolamento di applicazione ed esecuzione R.D. n. 1126 del 16 maggio 1926, "*Regolamento Forestale*" e s.m.i., (vincolo idrogeologico R.D.1923)

L'area di intervento è posta al bordo settentrionale del promontorio del Gargano dove affiorano principalmente l'unità paleogenica denominata "*Sequenza di Monte Sant'Angelo*", costituita da una successionedi brecce e calcitorbiditi gradate intercalate a calcari pelagici. A luoghi la stratificazione appare poco sviluppata e può prevalere l'assetto caotico.
I calcari cretacei della formazione della Scaglia formano una sequenza di strati da sottili a spessi (10 - 50 cm), costituiti da calcari micritici con lenti e noduli di selce. Nell'area di intervento il tetto del basamento litoide non è sovrastato da coltri eluvio-colluviali di spessore significativo.

REGIONE PUGLIA

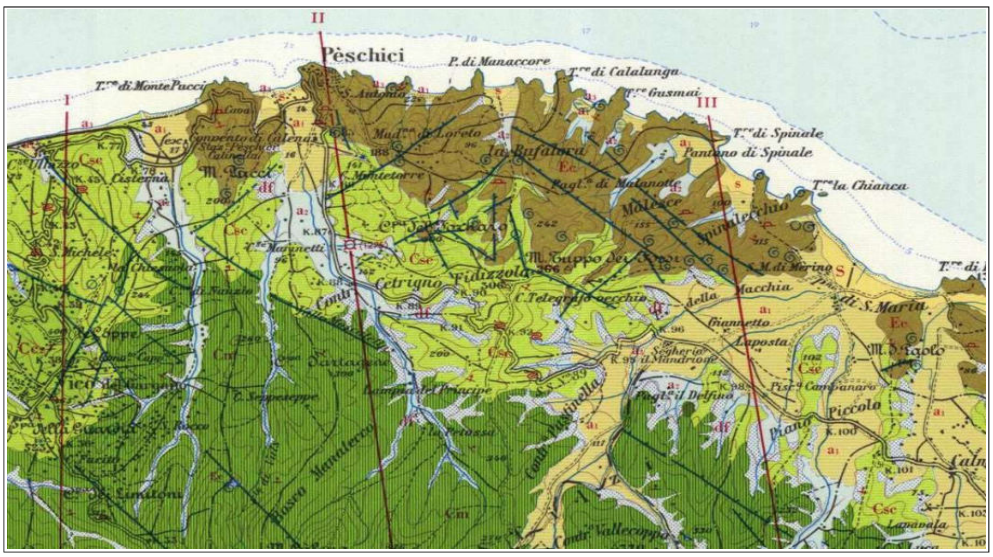


*Stralcio Carta geologica*

Dal punto di vista geomorfologico l'area è caratterizzata dalla presenza di un esteso reticolo idrografico superficiale che rende la morfologia alquanto accidentata. Strette valli si alternano a dossi collinari. I solchi vallivi principali tendono a disporsi a ventaglio verso il mare, con direzioni variabili da NE-SO a NO-SE. Il reticolo secondario si sviluppa perpendicolarmente alle aste torrentizie principali.
Nel dettaglio nell'area si individuano 5 piccoli bacini idrografici l'analisi morfometrica dei quali ha restituito i valori riportati nella tabella sottostante.

| Bacino (area est) | Area (km2) | Perimetro (km) | Quota media (m s.l.m.) | Pendenza media (°) |
|---|---|---|---|---|
| 1 | 00.49.00 | 03.27.00 | 231 | 17.46.00 |

L'analisi morfologica di campagna dei versanti e quella svolta tramite l'ausilio delle foto aeree, non ha evidenziato processi e indizi d'instabilità in atto o quiescente del substrato roccioso nell'intera area d'intervento.
Le verifiche di stabilità eseguite con il metodo di Morgenstern- Price in condizioni *post-operam* e con azione sismica hanno evidenziato che gli interventi proposti a monte determinano un incremento del substrato dello spessore massimo di 1 metro e della lunghezza di 50 metri. Il fattore di sicurezza *post-operam* è pari a 1,39. In questo caso il sovraccarico dovuto alla copertura che si instaura nella parte bassa del versante migliora lievemente la stabilità globale del pendio.

REGIONE PUGLIA




**Descrizione dell'intervento**

L'azienda agricola Apruzzese Nicoletta è ubicata in agro del Comune di Peschici, località "Monte Preciso"
I terreni interessati all'intervento proposto si estendono su una superficie complessiva di ha 25,19.
Dati catastali: F. 15, P.lle nn. 81, 158, 163; F 20, p.lla n 176; Sup. interessata dall'intervento 25,19 ha.
Gli eventi alluvionali che si sono verificati nell'anno 2014 nell'area garganica, dichiarate eccezionali con Decreto 22 ottobre 2014 Ministero delle politiche agricole alimentari e forestali pubblicato sulla GU n. 254 del 31-10-2014 in questa zona hanno avuto un impatto importante: più punti, lungo le fasce del canale che costituisce una porzione del reticolo idrografico del bosco di proprietà, risultano essere stati interessati da diversi piccoli dissesti e problematiche di stabilità degli impluvi che se non stabilizzati, potrebbero di fatto, a seguito di piogge intense e altri fenomeni alluvionali, creare non pochi problemi di instabilità.
E' da tener presente che l'area di intervento è ubicata in zona a forte vocazione turistica. Pertanto, la messa in sicurezza dell'area riveste un significato importante per la pubblica incolumità.
Il presente progetto, dunque, prevede la realizzazione di interventi per il ripristino e consolidamento delle aree che hanno subito un dissesto idrogeologico attraverso opere di captazione e drenaggio acque superficiali, opere di consolidamento lungo la strada in terra battuta con tecniche di ingegneria naturalistica.
Nello specifico è prevista la realizzazione di:

- Palizzata costituita da pali in legname idoneo (Ø cm 12-15, lunghi m 2)…
- Palificata viva spondale a parete doppia…
- Briglia in legname e pietrame (n. 5 briglie)…
- Canaletta (238 m) in legname e pietrame a forma trapezia…

(Relazione tecnica analitica pag. 10 -11-12)

REGIONE PUGLIA

**VALUTAZIONI**

**Valutazione incidenza ambientale**

Esaminata la documentazione, valutati gli studi trasmessi al fine della Valutazione di Incidenza per gli interventi ivi proposti, richiamatele indicazioni di cui alla DPR 120/2017, il Comitato formula il proprio parere di competenza ritenendo che il progetto in epigrafe non comporti incidenza significative negative dirette o indiritte sul sito, a condizione che siano rispettate le seguenti prescrizioni, oltre a quelle elaborate dal Parco Nazionale del Gargano:

- I lavori previsti non devono essere eseguiti durante il periodo di riproduzione della fauna e della fioritura delle essenze vegetali.
- Limitare il numero dei mezzi meccanici in funzione in modo da dare la possibilità alla fauna lenta nei movimenti di allontanarsi.
- Per ridurre i danni alla struttura del terreno causati dal transito dei mezzi, sospendere i lavori per qualche giorno in caso di pioggia.
- Per i movimenti terra utilizzare piccoli mezzi gommati, tipo bob-cat e/o attrezzi manuali.
- Eventuali trattamenti del legno devono essere effettuati con impregnanti del tipo a base acquosa.
- Le piantine da utilizzare nella palificata viva devono essere di specie autoctone e provenire da seme locale certificato.

***Valutazione di Impatto Ambientale***

Esaminata la documentazione, valutati gli studi trasmessi al fine della valutazione di impatto ambientale per gli interventi ivi proposti, richiamati i criteri per la Valutazione Ambientale di cui alla Parte II del d. lgs. 152/2006, il Comitato, in considerazione della finalità delle opere volte al controllo del dissesto del suolo attraverso interventi idraulico-forestali, formula il proprio parere di competenza ex art. 4 co.1 del r.r. 07/2018, ritenendo che gli impatti ambientali attribuibili al progetto in epigrafe possano essere considerati non significativi e non negativi alle seguenti condizioni ambientali:

- Siano attuate tutte le misure di mitigazione riportate nello "Studio Impatto Ambientale".
- Per le pareti e il fondo delle canalette siano utilizzati materiali che abbiano caratteristiche granulometriche idonee al fine di evitare l'attivazione di fenomeni erosivi sia localizzati che diffusi;
- I lavori siano eseguiti in modo da evitare al minimo le interferenze tra il corso d'acqua e le aree di cantiere e che non siano eseguiti nella stagione autunno – invernale quando le precipitazioni sono più intense.
- La realizzazione dell'intervento e le operazioni ad esso connesse (allestimento delle aree di cantiere, aree di stoccaggio …) non dovranno comportare la trasformazione e la rimozione della vegetazione arborea o arbustiva se non strettamente finalizzate al recupero/ripristino di situazione degradate e alla gestione forestale. Non dovranno, inoltre, essere eliminati o trasformati gli elementi antropici e seminaturali del

REGIONE PUGLIA

paesaggio ad alta valenza ecologica e paesaggistica eventualmente presenti.

- Siano attuate le prescrizioni contenute nei pareri che seguono che si condividono e si fanno propri:
  1. ARPA Puglia, prot. n.0075142-32 del 02/11/21

Si da atto dei pareri trasmessi dal Proponente nonché quelli acquisiti in Conferenza di servizi del 24/09/21:

1. Autorità di Bacino Distrettuale del 03/12/2020

2. Sezione Urbanistica-Servizio Riqualificazione Urbana e Programmazione Negoziata, prot. n. 10561 del 06.09.2021 *"……omissis…..con riferimento agli interventi previsti, non si rilevano profili di competenza limitatamente agli aspetti urbanistici, fatti salvi eventuali vincoli demaniali di uso civico, per i quali si esprime il Servizio competente….omissis…."*;

3. Sezione Lavori Pubblici-Servizio Autorità Idraulica, prot. n. 14301 del 28.09.2021 parere favorevole, sotto l'aspetto idraulico ai sensi dell'art. 57 del R.D. n. 523/1904, con prescrizioni.

REGIONE PUGLIA

**I componenti del Comitato Reg.le VIA.**

Si da atto che la presenza dei componenti è acclarata dalla relativa votazione nella colonna "*CONCORDE o NON CONCORDE con il parere espresso*" della tabella che segue e che la sottoscrizione del presente verbale da parte dei partecipanti, attese le modalità di svolgimento mediante videoconferenza della odierna seduta di Comitato, è resa mediante sottoscrizione e trasmissione di apposita dichiarazione, che costituirà un unicum con il presente parere, e che sarà agli atti del procedimento.

| n. | Ambito di competenza | CONCORDE o NON CONCORDE con il parere espresso |
|---|---|---|
| 1 | Pianificazione territoriale e paesaggistica, tutela dei beni paesaggistici, culturali e ambientali<br>**Arch. Stefania Cascella** | ☒ CONCORDE<br>☐ NON CONCORDE |
| 2 | Autorizzazione Integrata Ambientale, rischi di incidente rilevante, inquinamento acustico ed agenti fisici<br>**Incg. Concita Cantale** | ☒ CONCORDE<br>☐ NON CONCORDE |
| 3 | Difesa del suolo<br>**Ing. Monica Gai** | ☒ CONCORDE<br>☐ NON CONCORDE |
| 4 | Tutela delle risorse idriche<br>**Ing. Valeria Quartulli** | ☒ CONCORDE<br>☐ NON CONCORDE |
| 5 | Lavori pubblici ed opere pubbliche<br>**Ing. Leonardo de Benedettis** | ☒ CONCORDE<br>☐ NON CONCORDE |
| 6 | Urbanistica<br>**-** | - |
| 7 | Infrastrutture per la mobilità<br>**Dott. Vitantonio Renna** | ☒ CONCORDE<br>☐ NON CONCORDE |
| 8 | Rifiuti e bonifiche<br>**Ing. Angelo Michele Cecere** | ☒ CONCORDE<br>☐ NON CONCORDE |

REGIONE PUGLIA

| | | |
|---|---|---|
| | ASSET<br>**Ing. Maria Giovanna Altieri** | ☒ CONCORDE<br>☐ NON CONCORDE |
| | Rappresentante della Direzione Scientifica ARPA Puglia | - |
| | Rappresentate del Dipartimento Ambientale Provincia componente territorialmente dell'ARPA | - |
| | Rappresentate dell'Autorità di Bacino distrettuale | - |
| | Rappresentante dell'Azienda Sanitaria Locale territorialmente competente | - |
| | Esperto in Scienze agrarie<br>**Dott. Ruggiero Piazzolla** | ☒ CONCORDE<br>☐ NON CONCORDE |
| | Esperto in Geotecnica<br>**Ing. Michele Prencipe** | ☒ CONCORDE<br>☐ NON CONCORDE |
| | Esperto in Scienze Geologiche<br>**Dott.ssa Giovanna Amedei** | ☒ CONCORDE<br>☐ NON CONCORDE |

REGIONE PUGLIA

DIPARTIMENTO AGRICOLTURA, SVILUPPO RURALE ED AMBIENTALE

SEZIONE COORDINAMENTO DEI SERVIZI TERRITORIALI

SERVIZIO TERRITORIALE DI FOGGIA

REGIONE PUGLIA Servizio Territoriale di Foggia
25 OTT. 2019
Prot. AOO 180 / N 7520
USCITA

CARICATO

Alla Ditta APRUZZESE NICOLETTA
Via Annunziata di Gioia, n°12
71018 VICO DEL GARGANO (FG)

**PARERE PER MOVIMENTI DI TERRA IN ZONA SOTTOPOSTA A VINCOLO IDROGEOLOGICO**
(R.D.L. 30 dicembre 1923, n. 3267, art. 1 – R.R. 11 marzo 2015, n. 9, art. 26)

**Ditta: APRUZZESE NICOLETTA**
**Comune di Peschici (FG) - Località "Monte Precisco" – Fg. di mappa n. 15 p.lle nn. 81, 158, 163 e Fg. di mappa n. 20 p.lle nn. 176" - P.S.R. – PUGLIA 2014 – 2020 – MISURA 8 – Sottomisura 8.4**

Il Servizio Territoriale di Foggia,

**IN MERITO** all'istanza presentata in data 27/09/19 dalla Ditta APRUZZESE NICOLETTA, nata a il e residente in alla Via , tesa ad ottenere il Parere sul vincolo idrogeologico per interventi finalizzati alla tutela del patrimonio boschivo, in attuazione al P.S.R. – PUGLIA 2014 – 2020 – MISURA 8 – Sottomisura 8.4, in agro del Comune di Comune di Peschici (FG) – località "Monte Precisco" – Fg. di mappa n. 15 p.lle nn. 81, 158, 163 e Fg. di mappa n. 20 p.lle nn. 176" su terreno ricadente in zona sottoposta a vincolo idrogeologico ai sensi del R.D.L. 3267/23

**PRESO ATTO** dell'istruttoria favorevole di concedere il parere solo ed esclusivamente nei riguardi del vincolo idrogeologico ai sensi del R.D.L. n.3267/1923 e del R.R. 11 marzo 2015, n.9, redatto dal Responsabile del Procedimento Geom. Emanuele Anzivino, Titolare della Posizione Organizzativa "Attuazione Politiche Forestali" competente per territorio;

**VISTA** la determinazione del Direttore del Dipartimento Risorse Finanziarie e Strumentali, Personale e Organizzazione – Servizio Personale e Organizzazione n. 997 del 23/12/2016;

**VISTA** la determinazione del Direttore del Dipartimento Risorse Finanziarie e Strumentali, Personale e Organizzazione – Servizio Personale e Organizzazione n. 16 del 31/03/2017;

**VISTA** la determinazione del Direttore del Dipartimento Agricoltura, Sviluppo Rurale e Tutela Ambientale del 05/04/2017, n. 51;

**ESPRIME**

Parere favorevole solo ed esclusivamente nei riguardi del vincolo idrogeologico, ai sensi del R.D.L. n. 3267/1923 e del R.R. 11 marzo 2015, n. 9 e per quanto di competenza di questo Servizio alla Ditta APRUZZESE NICOLETTA, nata a il e residente in alla Via , per interventi finalizzati alla tutela del patrimonio boschivo, in attuazione al P.S.R. – PUGLIA 2014 – 2020 – MISURA 8 – Sottomisura 8.4, in agro del Comune di Peschici (FG) – località "Monte Precisco" – Fg. di mappa n. 15 p.lle nn. 81, 158, 163 e Fg. di mappa n. 20 p.lle nn. 176" su terreno ricadente in zona sottoposta a vincolo idrogeologico, consistente in:

- ✓ posa in opera di ml. 2000 di palizzata;
- ✓ posa in opera di mc. 320 di palificata;
- ✓ posa in opera di mc. 200 di briglia in legname e pietrame;
- ✓ posa in opera di ml. 300 di canaletta in legname e pietrame;

Le tipologie e dimensionamenti degli interventi saranno realizzati così come riportati nel progetto esecutivo agli atti di questo Servizio;

Tutti gli interventi dovranno essere eseguiti nel rispetto delle prescrizioni previste nel Regolamento Regionale 11 marzo 2015 n. 9 ed in particolare al **CAPO II** – Art. 3 e 4 e delle seguenti:



**www.regione.puglia.it; http://foreste.regione.puglia.it**
**Sezione Coordinamento dei Servizi Territoriali – Servizio Territoriale di Foggia**
Responsabile del Procedimento VINCOLO IDROGEOLOGICO
Indirizzo: Via Spalato, 17 Foggia – Tel. 0881-706729 – Fax: 0881-706713
e.mail: e.anzivino@regione.puglia.it; pec: upa.foggia@pec.rupar.puglia.it

REGIONE PUGLIA

DIPARTIMENTO AGRICOLTURA, SVILUPPO RURALE ED AMBIENTALE

SEZIONE COORDINAMENTO DEI SERVIZI TERRITORIALI

SERVIZIO TERRITORIALE DI FOGGIA

1. Le eventuali varianti tecniche che si dovessero rendere necessarie, non previste nel progetto depositato agli atti della Struttura Territoriale summenzionata, dovranno essere preventivamente oggetto di ulteriore parere;
2. Vengano rispettati i contenuti e le prescrizioni di cui allo studio idro-geomorfologico;
3. L'eventuale taglio di vegetazione arbustiva/arborea per la esecuzione degli interventi programmati dovrà essere autorizzata da questo sevizio territoriale ai sensi del R.R. 19/2017 prima dell'inizio dei lavori.

Questo Servizio Territoriale di Foggia si riserva la facoltà, in qualunque momento, di proporre la revoca del presente parere, in caso venga verificata l'inosservanza delle suddette prescrizioni.

Si allega stralcio planimetrico con l'ubicazione dell'opera da realizzare.

Il presente parere rimane vigente fino a quando non subentrino mutazioni dello stato dei luoghi che ne condizionino la sua validità e comunque decade trascorsi cinque anni dalla data del rilascio, se l'opera non viene realizzata (R.R. 11 marzo 2015, n. 9, art. 29).

Il presente atto non costituisce autorizzazione ad iniziare i lavori, ma solo un parere rilasciato esclusivamente ai fini idrogeologici ai sensi del R.D.L. n. 3267/1923 e del R.R. 11 marzo 2015, n. 9, facendo salvi i diritti dei terzi ed ogni norma vigente in materia ambientale e paesaggistica prevista dalle Norme Tecniche di Attuazione (NTA) del Piano Paesaggistico Territoriale Regionale (PPTR) e degli strumenti di pianificazione, P.A.I., etc, etc, sull'area oggetto d'intervento per le quali la ditta richiedente dovrà acquisire i necessari pareri e/o autorizzazioni e/o nulla-osta da parte delle Amministrazioni competenti prima dell'inizio dei lavori.

La Ditta destinataria del parere, prima dell'inizio dei lavori, dovrà acquisire, qualora necessaria, l'autorizzazione paesaggistica così come previsto dal PPTR adottato.

Il Servizio Territoriale di Foggia si riserva la facoltà di revocare, in qualunque momento, il presente parere in caso di inosservanza delle prescrizioni summenzionate.

Il Responsabile del Procedimento è il Geom. Emanuele Anzivino, Titolare di P.O. denominata "Attuazione Politiche Forestali" presso il Servizio Territoriale di Foggia, tel. 0881-706729 fax 0881-706713, PEC: upa.foggia@pec.rupar.puglia.it.

Avverso il su esteso provvedimento è ammesso ricorso dinanzi al Tribunale Amministrativo Regionale (T.A.R.) competente per territorio nel termine perentorio di 60 giorni dalla data di notificazione o dell'avvenuta piena conoscenza dello stesso, ovvero ricorso straordinario dinanzi al Presidente della Repubblica nel termine di 120 giorni dalla data di notificazione o dell'avvenuta piena conoscenza del provvedimento.

Il Funzionario
Responsabile del Procedimento
P.O. Geom. Emanuele Anzivino

Il Dirigente di Servizio
Dott. Pasquale Solazzo



www.regione.puglia.it; http://foreste.regione.puglia.it
Sezione Coordinamento dei Servizi Territoriali – Servizio Territoriale di Foggia
Responsabile del Procedimento VINCOLO IDROGEOLOGICO
Indirizzo: Via Spalato, 17 Foggia – Tel. 0881-706729 – Fax: 0881-706713
e.mail: e.anzivino@regione.puglia.it; pec: upa.foggia@pec.rupar.puglia.it

All_1.2a - elaborato cartografico degli interventi su base catastale

PSR PUGLIA 2014 - 2020

**MISURA 8**

**Sottomisura 8.4**

COMUNE
DI
PESCHICI (FG)

FOGLIO N. 15-20

BENEFICIARIO: APRUZZESE NICOLETTA

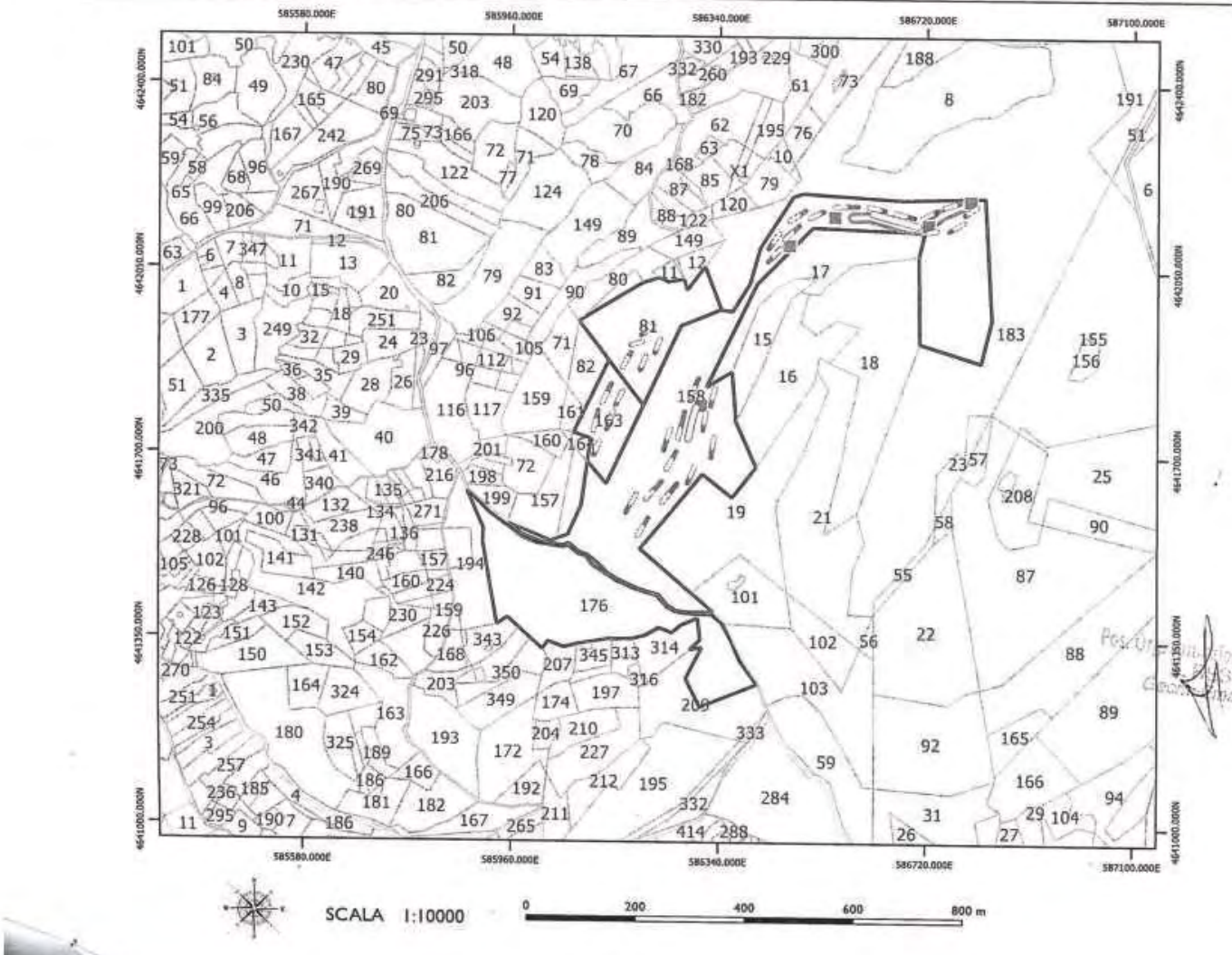


Legenda

- Area di intervento
- Palizzata
- Palificata
- Briglie
- Canaletta

Il Tecnico

REGIONE PUGLIA

**DIPARTIMENTO AMBIENTE, PAESAGGIO E QUALITÀ URBANA**

**SEZIONE TUTELA E VALORIZZAZIONE DEL PAESAGGIO**

**Servizio Osservatorio e Pianificazione Paesaggistica**

# ATTO DIRIGENZIALE

| Codifica adempimenti L.R. 15/08 (trasparenza) | |
|---|---|
| Ufficio istruttore | ☐Sezione Tutela e Valorizzazione del Paesaggio<br>☒ Servizio Osservatorio e Pianificazione Paesaggistica<br>☐Servizio parchi e tutela della biodiversità |
| Tipo materia | ☐ RL- PO FESR 2000-2006<br>☐POC PUGLIA<br>☐ PO FESR 2007-2013<br>☐PO FESR 2014-2020<br>☒ Altro |
| Privacy | ☒SI<br>☐ NO |
| Pubblicazione integrale | ☐ SI<br>☒NO |

**N. 40 del 22.02.2022**
**del Registro delle Determinazioni**

Codice CIFRA: 145/DIR/2022/00040

**OGGETTO: AUTORIZZAZIONE PAESAGGISTICA (art. 146 del D.Lgs. 42/2004 e art. 90 delle NTA del PPTR) nell'ambito del procedimento per il rilascio del Provvedimento Autorizzativo Unico Regionale per il progetto riguardante le "Sistemazioni idraulico forestali con tecniche di ingegneria naturalistica a valere su fondi PSR Puglia 2014/2020 Misura 8 – Sottomisura 8.4 "Sostegno al ripristino delle foreste danneggiate da incendi, calamità naturali ed eventi catastrofici"– Azione 3 "Sistemazione di aree degradate" sito in agro di Peschici, Località Monte Precisco, Prov. Fg C.A.P. 71010 Via omissis, Inquadramento Catastale Foglio di Mappa 15, P.lle 81-158-163, Foglio di mappa 20 p.lla 176. - ID VIA 680 - Proponente: omissis.**

L'anno 2022 il giorno ventidue del mese di febbraio, sulla base dell'istruttoria espletata dal Servizio Osservatorio e Pianificazione Paesaggistica

**il Dirigente della Sezione**

**VISTI:**
- gli articoli 4 e 5 della L. R. n. 7/1997;
- gli articoli 4 e 16 del D.lgs. n. 165/2001;
- il D.lgs. n.196/2003 "Codice in materia di protezione dei dati personali" in merito ai principi applicabili ai trattamenti effettuati dai soggetti pubblici;

REGIONE PUGLIA

**DIPARTIMENTO AMBIENTE, PAESAGGIO E QUALITÀ URBANA**

**SEZIONE TUTELA E VALORIZZAZIONE DEL PAESAGGIO**

**Servizio Osservatorio e Pianificazione Paesaggistica**

- il D. Lgs. 7 marzo 2005, n. 82 "Codice dell'amministrazione digitale";
- l'art 32 della legge 18 giugno 2009, n. 69, che prevede l'obbligo di sostituire la pubblicazione tradizionale all'Albo ufficiale con la pubblicazione sui siti informatici;
- il Regolamento UE n. 679/2016, relativo alla protezione delle persone fisiche con riguardo al trattamento dei dati personali, nonché alla libera circolazione di tali dati e che abroga la direttiva europea 95/46/CE (regolamento generale sulla protezione dei dati) e il successivo D. Lgs. n.101/2018 recante "Disposizioni per l'adeguamento della normativa nazionale alle disposizioni del regolamento (UE) 2016/679 del Parlamento europeo e del Consiglio del 27 aprile 2016";
- la DGR n.1974 del 07.12.2020 di adozione della Macrostruttura del Modello Ambidestro della macchina amministrativa regionale denominato "MAIA 2.0";
- il DPGR n. 22 del 22.01.2021 e ss.mm.ii. di adozione dell'atto di Alta Organizzazione denominato Modello Ambidestro per l'Innovazione della macchina amministrativa regionale "MAIA 2.0";
- le D.G.R. n. 1576 del 30.09.2021 di nomina degli incarichi di Dirigente di Sezione;
- le *Linee guida per la gestione degli atti Dirigenziali come documenti originali informatici con il sistema CIFRA1,* trasmesse dal Segretariato Generale della Giunta regionale con nota prot. A00_175 N. 1875 del 28.05.2020;

**VISTO, INOLTRE:**

- la Convenzione Europea del Paesaggio, firmata a Firenze il 20 ottobre 2000;
- la Parte III del D.Lgs. 42 del 22/2004 recante "Codice dei Beni Culturali e del Paesaggio";
- la L.r. 07/10/2009, n. 20 "Norme per la pianificazione paesaggistica" e s.m.i.;
- il Piano Paesaggistico Territoriale Regionale approvato con DGR n. 176 del 16.02.2015 (BURP n. 40 del 23/03/2015) ed in particolare l'art. 90 delle NTA del PPTR e successivi aggiornamenti e rettifiche;
- la Deliberazione n. 1514 del 27 luglio 2015 "Prime linee interpretative per l'attuazione del Piano Paesaggistico Territoriale Regionale (PPTR) approvato con DGR 176 del 16/02/2015".

**CONSIDERATO CHE:**

- con nota prot. n. AOO_089/12508 del 31/08/2021, acquisita al prot. n. AOO_145/7966 del 01/09/2021, la Sezione Autorizzazioni Ambientali ha comunicato, per il procedimento in oggetto, l'avvio della fase di pubblicità di cui all'art. 27 bis c. 4 del D.Lgs. n. 152/2006 e ss.mm.ii.;

- con nota prot. n. 145/7989 del 01.09.2021 la scrivente Sezione ha chiesto al proponente di produrre gli elaborati progettuali idonei alla verifica della compatibilità paesaggistica degli interventi proposti ed in particolare la Relazione paesaggistica di cui al D.P.C.M. 12.12.2005;

- in data 17.09.2021 il proponente ha trasmesso le integrazioni richieste.

- ai sensi dell'art.7 della L.R. 20/2009 *"la competenza a rilasciare le autorizzazioni paesaggistiche e i provvedimenti autorizzatori, comunque denominati, previsti dal capo IV del titolo I della parte III e dal capo II del titolo I della parte IV del d.lgs. 42/2004, nonché dalla vigente pianificazione paesaggistica, è in capo alla Regione per le opere*

REGIONE PUGLIA

**DIPARTIMENTO AMBIENTE, PAESAGGIO E QUALITÀ URBANA**

**SEZIONE TUTELA E VALORIZZAZIONE DEL PAESAGGIO**

**Servizio Osservatorio e Pianificazione Paesaggistica**

*sottoposte a procedimento di valutazione di impatto ambientale (VIA) di Competenza regionale. Per le opere soggette a procedimento di VIA di competenza della provincia o città metropolitana, il rilascio delle suddette autorizzazioni è in capo alla provincia o città metropolitana ove la stessa risulti delegata ai sensi del comma 5, in capo alla Regione nei restanti casi. Per i progetti soggetti a procedura di verifica di assoggettabilità a VIA all'esito della quale non sia disposto l'assoggettamento a VIA, la competenza al rilascio delle suddette autorizzazioni rimane in capo all'ente presso il quale è incardinata la procedura di verifica di assoggettabilità"*;

**RILEVATO CHE** la documentazione disponibile sul portale web della Regione Puglia all'indirizzo http://www.sit.puglia.it/portal/VIA/ElenchilProcedure+VIA è costituita dai seguenti elaborati (per ciascuno dei quali è riportata la relativa impronta informatica secondo l'algoritmo MD5):

| Nome del File | MD5 |
|---|---|
| progetto\IDVIA680_PAUR_PSR_Omissis_progetto\2_Studio di Impatto Ambientale__8.4 Omissis.pdf | 934770b43d9761d855c538361717203e |
| progetto\IDVIA680_PAUR_PSR_Omissis_progetto\3_Sintesi non tecnica_Omissis.pdf | a6d5891e247e496d1020155f6171af56 |
| progetto\IDVIA680_PAUR_PSR_Omissis_progetto\Allegato A Screening VINCA Omissis.pdf | d12596ccae56948e21c575fe937dbfe1 |
| progetto\IDVIA680_PAUR_PSR_Omissis_progetto\Comunicazione_ Avviso_pubblico Omissis.pdf | 08410d4972c4598007d86c9051fbf8e9 |
| progetto\IDVIA680_PAUR_PSR_Omissis_progetto\Thumbs.db | ab1365e9f2013a8dab1a94679480bd32 |
| progetto\IDVIA680_PAUR_PSR_Omissis_progetto\pareri ottenuti\Parere AdB complessivo Omissis.pdf | b6e52550490df3761a5df89a8a78cee9 |
| progetto\IDVIA680_PAUR_PSR_Omissis_progetto\pareri ottenuti\Parere Paesaggistico Omissis.pdf | 299543bfe3a337d5f9793581c70c2402 |
| progetto\IDVIA680_PAUR_PSR_Omissis_progetto\pareri ottenuti\Thumbs.db | a64ed5a80e2666e97e0d2bda62887ce6 |
| progetto\IDVIA680_PAUR_PSR_Omissis_progetto\pareri ottenuti\parere parco Omissis 8_4.pdf | e2e9af3af22a6c5a6931b486c3877323 |
| progetto\IDVIA680_PAUR_PSR_Omissis_progetto\pareri ottenuti\parere vincolo idrogeologico.pdf | 79b719705a460ca4d799c48c82ce5487 |
| progetto\IDVIA680_PAUR_PSR_Omissis_progetto\progetto\1_Relazione tecnica analitica descrittiva 8.4 omissis.pdf | 006fec4bc1d02be7d7cace9915956c56 |
| progetto\IDVIA680_PAUR_PSR_Omissis_progetto\progetto\2_Relazione Geologica Omissis.pdf | c611d3a289e6bda60172d7970164c9de |
| progetto\IDVIA680_PAUR_PSR_Omissis_progetto\progetto\3_Studio di compatibilit… idraulica_omissis.pdf | 17eb229a37905a99818e58cb2a79866f |
| progetto\IDVIA680_PAUR_PSR_Omissis_progetto\progetto\Shape interventi 8.4 Omissis.rar | 48c5b66c2d860f5b859589e0fa5e84d7 |
| progetto\IDVIA680_PAUR_PSR_Omissis_progetto\progetto\Thumbs.db | bdf9f30e093f011d74ed5849a3574e54 |
| progetto\IDVIA680_PAUR_PSR_Omissis_progetto\progetto\all_1.1 elaborato cartografico IGM di inquadramento generale_ OMISSIS.pdf | a176bbcb3b53755be23daeef7c7c8ba4 |
| progetto\IDVIA680_PAUR_PSR_Omissis_progetto\progetto\all_1.2 elaborato cartografico ortofoto su base catastale_ OMISSIS.pdf | 7e6fdb6c8eb1881880d27d995bc30bf5 |
| progetto\IDVIA680_PAUR_PSR_Omissis_progetto\progetto\all_1.3 elaborato cartografico IGM di inquadramento dei vincoli idro-geomorfologici_ OMISSIS.pdf | 58b5eb029dadd9d661a9defbb3a708ee |
| progetto\IDVIA680_PAUR_PSR_Omissis_progetto\progetto\all_1.4 elaborato cartografico IGM di inquadramento dei vincoli ambientali_ OMISSIS.pdf | 3180089b954cafd4d5bd47c4775d73c3 |
| progetto\IDVIA680_PAUR_PSR_Omissis_progetto\progetto\all_1.5 Tavola degli interventi su ortofoto e CTR 8_4 Omissis.pdf | eae4774d33cd345637aec58a6b795d78 |

REGIONE PUGLIA

**DIPARTIMENTO AMBIENTE, PAESAGGIO E QUALITÀ URBANA**

**SEZIONE TUTELA E VALORIZZAZIONE DEL PAESAGGIO**

**Servizio Osservatorio e Pianificazione Paesaggistica**

| | |
|---|---|
| progetto\IDVIA680_PAUR_PSR_Omissis_progetto\progetto\foto 8.4 omissis.zip | ffacec0bd3f272800249c949254ce1cb |
| progetto\INTEGRAZIONI OMISSIS\Piano manutenzione_Omissis.pdf | 23d210c79b0c32165c4b9ecc0905b181 |
| progetto\INTEGRAZIONI OMISSIS\Relazione integrativa_Omissis.pdf | 2864e45b8f2bd97d1cb2b8f9ffb1d946 |
| progetto\INTEGRAZIONI OMISSIS\SHAPE\Palificata.cpg | ae3b3df9970b49b6523e608759bc957d |
| progetto\INTEGRAZIONI OMISSIS\SHAPE\Palificata.dbf | 41b84b4789c4a70587098966695dae24 |
| progetto\INTEGRAZIONI OMISSIS\SHAPE\Palificata.prj | 9499134d82b1e9356718da7e8052e2b6 |
| progetto\INTEGRAZIONI OMISSIS\SHAPE\Palificata.shp | 12bb025981518324ff0b9f8d3be70285 |
| progetto\INTEGRAZIONI OMISSIS\SHAPE\Palificata.shx | 209702c9ac3225e09a115cba1cea4604 |
| progetto\INTEGRAZIONI OMISSIS\SHAPE\Palizzata.cpg | ae3b3df9970b49b6523e608759bc957d |
| progetto\INTEGRAZIONI OMISSIS\SHAPE\Palizzata.dbf | 185785acb012373ebef24acce81f60e1 |
| progetto\INTEGRAZIONI OMISSIS\SHAPE\Palizzata.prj | 9499134d82b1e9356718da7e8052e2b6 |
| progetto\INTEGRAZIONI OMISSIS\SHAPE\Palizzata.shp | 1f1351a2b37dcd82005867f94ebdb50d |
| progetto\INTEGRAZIONI OMISSIS\SHAPE\Palizzata.shx | 96e04e070139eed5bfae4d5b8f306495 |
| progetto\INTEGRAZIONI PAESAGGIO\Pagamento oneri istruttoria paesaggistica Omissis.pdf | d77d242fa3e1599dec34960cba7e1ebf |
| progetto\INTEGRAZIONI PAESAGGIO\Relazione Paesaggistica Omissis.pdf | 317e5b38ff80f4481a80f684043067e8 |

**CONSIDERATO CHE** con parere rilasciato nella seduta del 04.11.2021, il Comitato VIA regionale ha ritenuto che gli impatti ambientali attribuibili al progetto in oggetto possano essere considerati non significativi e negativi alle condizioni ambientali indicate nel suddetto parere.

**CONSIDERATO, INOLTRE, CHE:**

- con nota prot. n. AOO_145_11150 del 23.11.2021, è stata trasmessa alla competente Soprintendenza la relazione tecnica illustrativa e la proposta di accoglimento della domanda, concludendo che *"si propone di rilasciare, alle prescrizioni di seguito riportate, il provvedimento di autorizzazione paesaggistica ai sensi dell'art. 146 del D.Lgs. 42/2004 e degli artt. 90 e 91 delle NTA del PPTR, per l'intervento di "Sistemazioni idraulico forestali con tecniche di ingegneria naturalistica a valere su fondi PSR Puglia 2014/2020 Misura 8 – Sottomisura 8.4 "Sostegno al ripristino delle foreste danneggiate da incendi, calamità naturali ed eventi catastrofici"– Azione 3 "Sistemazione di aree degradate" sito in agro di Peschici, Località Monte Precisco, Prov. Fg C.A.P. 71010 Via Annunziata di Gioia n°12, Inquadramento Catastale Foglio di Mappa 15, P.lle 81-158-163, Foglio di mappa 20 p.lla 176. Proponente: Omissis". Tale provvedimento, previa acquisizione del parere della competente Soprintendenza, sarà compreso, ai sensi dell'art. 27 bis comma 7 del D.Lgs. n. 152/2006, nel Provvedimento Autorizzatorio Unico Regionale.*

  *Prescrizioni:*
  - *siano evitate trasformazioni e rimozioni della vegetazione arborea o arbustiva esistente nelle aree di intervento e nelle aree esterne alle stesse;*
  - *i movimenti di terra siano limitati al fine di conservare la morfologia naturale dei luoghi.*
  - *per non compromettere la copertura vegetale sia posta notevole attenzione all'organizzazione del cantiere e, pertanto, siano utilizzati esclusivamente mezzi leggeri*

REGIONE PUGLIA

**DIPARTIMENTO AMBIENTE, PAESAGGIO E QUALITÀ URBANA**

**SEZIONE TUTELA E VALORIZZAZIONE DEL PAESAGGIO**

**Servizio Osservatorio e Pianificazione Paesaggistica**

*gommati su pista già esistente, con l'esclusione dell'utilizzo di mezzi meccanici all'interno delle aree boscate;*
- *le sezioni in cui posizionare le 5 briglie siano individuate in modo tale che :*
  • *non riducano l'accessibilità del corso d'acqua;*
  • *non determinino trasformazioni del suolo che comportino l'aumento della superficie impermeabile;*
  • *non apportino alcuna trasformazione profonda del suolo e la interruzione idraulica del vallone tantomeno determinando alterazioni del profilo del terreno.*
- *al termine delle attività, sia assicurato lo smantellamento delle eventuali opere provvisorie e il ripristino dello stato dei luoghi".*

- con nota prot. n. 11785-P del 10.12.2021, acquisita al protocollo n. AOO_145_1664 del 22.02.2022 e allegata alla presente, la competente Soprintendenza, per quanto di sua stretta competenza, ha rilasciato parere favorevole nel merito della compatibilità paesaggistica delle opere proposte "*con l'osservanza della prescrizioni formulate dal suddetto servizio che qui si riportano integralmente.*
  *Si prescrive, inoltre, la conservazione dei segni materiali per l'identificazione dei confini dei lotti, quali muretti e cumuli di pietre. Inoltre, questa Soprintendenza ritiene che, in considerazione dei rinvenimenti archeologici nel contesto territoriale di riferimento, per tutti i lavori che comportano asportazione di terreno al di sotto delle quote di campagna e stradali attuali dovrà essere attivata l'assistenza archeologica continuativa.*
  *Le prescritte attività di assistenza archeologica ai lavori dovranno prevedere il controllo e la documentazione di tutte le fasi di scavo e movimentazione terra che verranno effettuate. Nell'ambito delle attività di assistenza e scavo archeologico, l'elaborazione della documentazione scientifica dovrà essere curata da soggetti con idonei titoli formativi e professionali. La Scrivente si riserva di valutare curricula e titoli formativi dei soggetti incaricati, di cui dovrà essere data preventiva comunicazione alla Scrivente.*
  *Si ribadisce che qualora durante tutti i lavori di realizzazione di tutte le opere in progetto dovessero aver luogo rinvenimenti di carattere archeologico, ai sensi degli artt. 28, 90 e 175 del D.Lgs. 42/04, il responsabile dell'esecuzione è tenuto a sospendere immediatamente gli stessi, dandone contestualmente comunicazione a questa Soprintendenza per i provvedimenti di competenza.*
  *Si specifica che ogni modifica al progetto in esame dovrà essere nuovamente e preventivamente autorizzata previa parere di questa Soprintendenza. L'esecuzione di opere difformi dal progetto approvato o l'inosservanza delle condizioni prescritte comporta l'applicazione delle sanzioni amministrative previste dalla legislazione vigente*".

**CONSIDERATO CHE**

*(DESCRIZIONE DELL'INTERVENTO E DEL CONTESTO IN CUI SI COLLOCA)*
Il progetto proposto, nell'ambito del PSR Puglia 2014-2020 Sottomisura 8.4 "Sostegno al ripristino delle foreste danneggiate da incendi, calamità naturali ed eventi catastrofici", prevede la realizzazione di interventi per il ripristino e consolidamento dei versanti e degli impluvi che hanno subito un dissesto idrogeologico a causa degli eventi alluvionali che si sono verificati nell'anno 2014 in Capitanata. Il proponente afferma che tali eventi hanno

REGIONE PUGLIA

**DIPARTIMENTO AMBIENTE, PAESAGGIO E QUALITÀ URBANA**

**SEZIONE TUTELA E VALORIZZAZIONE DEL PAESAGGIO**

**Servizio Osservatorio e Pianificazione Paesaggistica**

interessato "*più punti lungo la fascia del tratto di canale che costituisce una porzione del reticolo idrografico del bosco di proprietà*".
In particolare l'area interessata dal progetto è situata nel territorio del Comune di Peschici al catasto al Foglio n. 15, P.lle 81, 158 e 163, località "Monte Precisco" situata a SE dell'abitato.
Nel dettaglio, come si evince dalla relazione di progetto, gli interventi di Ingegneria Naturalistica prevedono la realizzazione di:

Gli interventi di Ingegneria Naturalistica previsti nel progetto predisposto consistono nella realizzazione di:

- n. 5 briglie in legname e pietrame. A seguito dei risultati ottenuti dallo studio idraulico dell'area di intervento, queste saranno posizionate lungo il tratto di canale che maggiormente presentava elementi di criticità idraulica. Le briglie in legname di castagno e pietrame saranno caratterizzate da un'altezza alla gàveta pari a 1,50-1,60 m, hanno come finalità quella di intercettare il trasporto solido (materiali terrosi, lapidei e legnosi - frascame e tronchi) operato dalle piogge torrenziali, nonché di contenere l'erosione incanalata;

- mc 320 (pari circa a 136 metri lineari (in base al progetto calcolare circa 3mc x ml)) di palificata viva a doppia parete in legname di Castagno (H fuori terra pari a 1,5 -2 m), finalizzata a contenere il dissesto alla base di una scarpata;

- ml 2.000 di palizzata in legname di Castagno, finalizzata a contenere l'erosione diffusa. Saranno realizzate dove presenti situazioni di dissesto diffuso e superficiale (quindi lungo le piste forestali per il contenimento dell'erosione lungo i cigli stradali, o lungo i pendii per ridurre la pendenza e creare delle piazzole pianeggianti che interrompendo il declivio determinano il rallentamento del deflusso idrico superficiale)

- 238 mt lineari di Canaletta in legname e pietrame a forma trapezia (altezza cm 80, base minore cm 70, base maggiore cm 170).

Sulla base della documentazione trasmessa e del vigente Piano Paesaggistico Territoriale Regionale (PPTR approvato con DGR n. 176 del 16.02.2015) e, in particolare, per quanto attiene alle interpretazioni identitarie e statutarie del paesaggio regionale espresse nell'Atlante del Patrimonio Ambientale, Territoriale e Paesaggistico del PPTR, si rappresenta che l'intervento ricade nell'ambito territoriale del "***Gargano***" ed in particolare nella Figura Territoriale denominata "***La costa del Gargano***".

L'elemento strutturante e di grande valore di questa figura è il sistema dell'insediamento, con centri in stretto e peculiare rapporto con le condizione geomorfologiche di base. Inoltre, a dispetto della connotazione di insularità assunta dal Gargano, anche se è leggibile il rapporto con il mare che ha improntato per secoli la vita e l'economia della popolazione locale, una invariante appare il saldo legame con la terraferma, testimoniato dalle forme dell'agricoltura, della pastorizia e dell'economia del bosco. La costa alta garganica è connotata da corsi d'acqua caratterizzati da lunghi periodi di magra intervallati da brevi ma

REGIONE PUGLIA

**DIPARTIMENTO AMBIENTE, PAESAGGIO E QUALITÀ URBANA**

**SEZIONE TUTELA E VALORIZZAZIONE DEL PAESAGGIO**

**Servizio Osservatorio e Pianificazione Paesaggistica**

intensi eventi di piena, con abbondante trasporto di materiale solido verso la costa. Questi corsi d'acqua sono disposti in maniera grosso modo centripeta nelle corrispondenti valli fluvio-carsiche (dette "valloni") che terminano sulla costa con piccole piane alluvionali sbarrate da dune che un tempo chiudevano lo sbocco al mare delle acque, producendo aree umide oggi bonificate integralmente: i valloni e le rispettive "piane" sono segnate sulla costa da una serie continua di punte o promontori con ripe frastagliate e scoscese. Il sistema insediativo è allora fortemente strutturato da questa complessa geomorfologia costiera, e formato essenzialmente da un sistema di centri (che aggira la testa del Gargano distribuendosi lungo una strada di mezzacosta) collocati in forma compatta su promontori contigui a cale utilizzate storicamente come approdi. La costa, a lungo disabitata, è però ben presidiata da un sistema di torri difensive costiere, costruite tra XIV e il XVI secolo lungo tutto il promontorio. Le punte costiere sono spesso caratterizzate, oltre che dalle torri, anche dalla presenza dei trabucchi. Sono presenti in questa figura una grande varietà di paesaggi frutto dell'interazione uomo/ambiente: le pinete, che ricoprono oltre 7000 ha, diffuse lungo le ripide coste tra Mattinata e Vieste, tra Peschici e Rodi Garganico; ambienti rupicoli d'elevato valore fitogeografico e ampie distese di macchia mediterranea; paesaggi rurali storici di gran pregio. A nord di Vieste si ritrovano ancora i coltivi tipici delle piccole piane alluvionali garganiche: ortive e vigneti intercalati da mandorli, carrubi e agrumeti, con gli ammanti boschivi sulle pendici sovrastanti e la macchia sempreverde che dal basso muove verso l'alto. A sud di Vieste, le bianche falesie sono sovrastate dai campi in ripida pendenza con impianti di ulivi e legnose (soprattutto mandorli), terrazzati oppure lasciate a bosco o a gariga. Storicamente in queste stesse zone, sui pendii e fianchi vallivi, era ampiamente diffuso anche il mandorleto, che nella stagione di fioritura rendeva immediatamente identificabile il paesaggio.

*(TUTELE DEFINITE DAL PIANO PAESAGGISTICO TERRITORIALE - PPTR)*

Dalla consultazione delle serie VI degli elaborati del PPTR, approvato con DGR n. 176 del 16.02.2015 e come successivamente aggiornato, gli interventi proposti interessano i beni e gli ulteriori contesti paesaggistici come di seguito indicato:

*Struttura idro-geo-morfologica*

- *Beni paesaggistici:* l'area oggetto di intervento non è interessata da beni paesaggistici della struttura idro-geo-morfologica;
- *Ulteriori contesti (art. 143, comma 1, lett. 3 del D.Lgs. 42/04):* l'area oggetto di intervento è interessata da ulteriori contesti paesaggistici della struttura idro-geo-morfologica "**Aree soggette a vincolo idrogeologico**" e "**Versanti**" disciplinati dagli indirizzi di cui all'art. 43 e 51, dalle direttive di cui all'art. 44 e 52 e dalle misure di salvaguardia di cui all'art. 53 delle NTA del PPTR.

*Struttura ecosistemica e ambientale*

- *Beni paesaggistici*: l'area di intervento è interessata da beni paesaggistici della struttura eco sistemica e ambientale "**Parchi e riserve**" ed in particolare dal *Parco Nazionale del Gargano* disciplinato dagli indirizzi di cui all'art. 69, dalle direttive di cui all'art. 70 e dalle prescrizioni di cui all'art. 71 delle NTA del PPTR. Inoltre è interessata dai beni paesaggistici **Boschi**" disciplinati dagli indirizzi di cui all'art. 60 e

REGIONE PUGLIA

**DIPARTIMENTO AMBIENTE, PAESAGGIO E QUALITÀ URBANA**

**SEZIONE TUTELA E VALORIZZAZIONE DEL PAESAGGIO**

**Servizio Osservatorio e Pianificazione Paesaggistica**

dalle direttive di cui all'art. 61 e dalle prescrizioni di cui all'art. 62 delle NTA del PPTR;

- *Ulteriori contesti (art. 143, comma 1, lett. 3 del D.Lgs. 42/04):* l'area oggetto di intervento ricade in uno dei "**Siti di rilevanza naturalistica**", e precisamente il "Manacore del Gargano" (IT9110025), disciplinato dagli indirizzi di cui all'art. 69, dalle direttive di cui all'art. 70 e dalle misure di salvaguardia ed utilizzazione di cui all'art. 73 delle NTA del PPTR.

*Struttura antropica e storico – culturale*

- *Beni paesaggistici:* l'area di intervento è interessata da beni paesaggistici della struttura antropica e storico-culturale ed in particolare è all'interno di un'area vincolata come "**Immobili e aree di notevole interesse pubblico**" con D.M. 15-11-1971 "*Dichiarazione di notevole interesse pubblico dell'intero territorio del comune di Peschici*", disciplinata dagli indirizzi di cui all'art. 77, dalle direttive di cui all'art. 78 e dalle prescrizioni di cui all'art. 79 delle NTA del PPTR. Si rappresenta, inoltre, che per quanto riguarda la suddetta area di notevole interesse pubblico, gli elaborati serie 6.4 del PPTR riportano nelle relative Schede di identificazione e di definizione (PAE0029) delle specifiche prescrizioni d'uso ai sensi dell'art. 136 e 157 del Codice dei beni culturali e del paesaggio, gli obiettivi, indirizzi, direttive e prescrizioni per la conservazione dei valori paesaggistici e la disciplina d'uso del vincolo paesaggistico;
- *Ulteriori contesti (art. 143, comma 1, lett. 3 del D.Lgs. 42/04):* l'area dell'intervento non è interessata da ulteriori contesti della struttura antropica e storico – culturale.

*(VALUTAZIONE DELLA COMPATIBILITÀ PAESAGGISTICA)*

Nel merito della valutazione della compatibilità paesaggistica del progetto in oggetto, dall'esame della documentazione progettuale agli atti, si rileva che l'area d'intervento complessivamente si estende per circa 25 ha ed è un bosco misto a prevalenza di pino d'aleppo (*Pinus halepensis*) e leccio (*Quercus ilex*). Il proponente afferma che "*l'accesso all'area boscata è assicurato da una strada interpoderale collegata direttamente alla Strada Provinciale n. 52 che collega Peschici a Vieste*".

In generale, gli interventi di manutenzione che interessano le aste idrografiche devono essere orientati a garantire la sicurezza idrogeomorfologica del territorio, tutelando le specificità degli assetti naturali. Inoltre, tali interventi devono conseguire il miglioramento della qualità ambientale del territorio e aumentare la connettività e la biodiversità del sistema ambientale regionale, salvaguardando e migliorando la funzionalità ecologica, evitando trasformazioni che compromettano la funzionalità della rete ecologica REB.

In merito alla ammissibilità degli interventi in oggetto con le Misure di salvaguardia e di utilizzazione per i "**Versanti**" di cui all'art. 53 nonché con gli indirizzi per le "**Aree soggette a vincolo idrogeologico**" di cui all'art. 43 delle NTA del PPTR si rappresenta che gli interventi di trasformazione devono essere realizzati "*nel rispetto dell'assetto paesaggistico, non compromettendo gli elementi storico-culturali e di naturalità esistenti, garantendo la permeabilità dei suoli*".

In merito all'ammissibilità degli interventi in oggetto con l'art. 62 delle NTA del PPTR "**Prescrizioni per Boschi**" il comma 1 dello stesso articolo prevede che "*1. Nei territori*

REGIONE PUGLIA

**DIPARTIMENTO AMBIENTE, PAESAGGIO E QUALITÀ URBANA**

**SEZIONE TUTELA E VALORIZZAZIONE DEL PAESAGGIO**

**Servizio Osservatorio e Pianificazione Paesaggistica**

*interessati dalla presenza di boschi, come definiti all'art. 58, punto 1) si applicano le seguenti prescrizioni.*
*2. Non sono ammissibili piani, progetti e interventi che comportano:*
*a1) trasformazione e rimozione della vegetazione arborea od arbustiva. Sono fatti salvi gli interventi finalizzati alla gestione forestale, quelli volti al ripristino/recupero di situazioni degradate, le normali pratiche silvocolturali che devono perseguire finalità naturalistiche quali: evitare il taglio a raso nei boschi se non disciplinato dalle prescrizioni di polizia forestale, favorire le specie spontanee, promuovere la conversione ad alto fusto; devono inoltre essere coerenti con il mantenimento/ripristino della sosta e della presenza di specie faunistiche autoctone;"*
In merito all'ammissibilità degli interventi in oggetto con l'art. 71 delle NTA del PPTR "**Prescrizioni per i Parchi e le Riserve**" il comma 3 dello stesso articolo prevede che "*3. Nei parchi e nelle riserve come definiti all'art. 68, punto 1) non sono comunque ammissibili piani, progetti e interventi che comportano:*
*a4) rimozione/trasformazione della vegetazione naturale con esclusione degli interventi finalizzati alla gestione forestale naturalistica;*
*a5) eliminazione o trasformazione degli elementi antropici e seminaturali del paesaggio agrario con alta valenza ecologica e paesaggistica, in particolare dei muretti a secco, dei terrazzamenti, delle specchie, delle cisterne, dei fontanili, delle siepi, dei filari alberati, dei pascoli e delle risorgive".*
In merito all'ammissibilità degli interventi in oggetto con l'art. 73 delle NTA del PPTR "**Misure di salvaguardia e di utilizzazione per i siti di rilevanza naturalistica**" il comma 4 dello stesso articolo prevede che "*4. In sede di accertamento di compatibilità paesaggistica di cui all'art. 91, ai fini della salvaguardia e della corretta utilizzazione dei siti di cui al presente articolo, si considerano non ammissibili tutti i piani, progetti e interventi in contrasto con gli obiettivi di qualità e le normative d'uso di cui all'art. 37 e in particolare, quelli che comportano:*
*a4) rimozione/trasformazione della vegetazione naturale con esclusione degli interventi finalizzati alla gestione forestale naturalistica;*
*a5) eliminazione o trasformazione degli elementi antropici e seminaturali del paesaggio agrario con alta valenza ecologica e paesaggistica, in particolare dei muretti a secco, dei terrazzamenti, delle specchie, delle cisterne, dei fontanili, delle siepi, dei filari alberati, dei pascoli e delle risorgive".*

Pertanto, si rappresenta che gli interventi previsti in progetto, nonché le operazioni di cantiere necessarie alla realizzazione degli stessi, affinché non risultino in contrasto con gli indirizzi, le direttive, le prescrizioni e le misure di salvaguardia e utilizzazione dei Beni Paesaggistici e degli Ulteriori Contesti di Paesaggio del PPTR presenti nell'area, non dovranno comportare la rimozione della vegetazione esistente.

In merito alla compatibilità degli interventi proposti con gli obiettivi della Sezione C2 della Scheda d'Ambito "***Gargano***", con specifico riferimento alla struttura e alle componenti Idro-Geo-Morfologiche, il proponente afferma che "*In nessun caso verranno utilizzati e posati materiali impermeabili. Saranno impiegate le migliori tecniche costruttive relative all'ingegneria naturalistica, al fine di garantire la sicurezza delle strutture e la tutela degli*

REGIONE PUGLIA

**DIPARTIMENTO AMBIENTE, PAESAGGIO E QUALITÀ URBANA**

**SEZIONE TUTELA E VALORIZZAZIONE DEL PAESAGGIO**

**Servizio Osservatorio e Pianificazione Paesaggistica**

*elementi idro-geomorfologici caratterizzanti l'area*." Inoltre il progetto prevede la realizzazione di interventi per il ripristino di aree localizzate che hanno subito un dissesto idrogeologico attraverso opere di captazione e drenaggio acque superficiali, e piccole opere di consolidamento, tutte con tecniche di ingegneria naturalistica con la realizzazione di palizzate costituita da pali in legmame, palificate vive spondali a parete doppia e alcune briglie e canalette in legname e pietrame. Le opere non incidono sulle lagune e sulle aree umide costiere. Pertanto l'intervento previsto è in linea con gli obiettivi di qualità, garantendo l'equilibrio geomorfologico, ma soprattutto la sicurezza idrogeomorfologica del territorio, tutelando le specificità degli assetti naturali.

In merito alla compatibilità degli interventi proposti con gli obiettivi della Sezione C2 della Scheda d'Ambito "***Gargano***", con specifico riferimento alla struttura e alle componenti Ecosistemiche e Ambientali, il proponente afferma che "*gli interventi hanno lo scopo di migliorare la funzionalità ecologica della porzione di reticolo interessata e della vegetazione. Alcuna pianta arborea verrà interessata dall'intervento. La vegetazione presente in prossimità dell'area di intervento è composta soprattutto da specie arbustive. Le palizzate e le palificate in pali di castagno verranno realizzate laddove si sono verificate fenomeni franosi in seguito all'alluvione che andranno a ripristinate e a favorire il ritorno della vegetazione autoctona.*"

In merito alla compatibilità degli interventi proposti con gli obiettivi della Sezione C2 della Scheda d'Ambito "***Gargano***", con specifico riferimento alla struttura Antropica e Storico-Culturale si rappresenta che gli interventi proposti non compromettano le componenti e le relazioni funzionali, storiche, visive, culturali e simboliche delle figure territoriali. Si ritiene che il profilo degli orizzonti persistenti non subisca una importante trasformazione territoriale. Non si tratta tra l'altro di aree interessate dalla presenza di importanti coni visuali o di punti belvedere.

Tutto ciò premesso, preso atto di quanto affermato dal proponente e considerate le caratteristiche degli interventi sopra descritti, si ritiene che il progetto in oggetto, **così come più avanti prescritto**, non determini una diminuzione della qualità paesaggistica complessiva dei luoghi, non comporti pregiudizio alla conservazione dei valori paesaggistici degli stessi, sia ammissibile rispetto alle norme di tutela del PPTR e sia compatibile con gli obiettivi di qualità di cui alla sezione C2 della Scheda d'Ambito.

*(CONCLUSIONI E PRESCRIZIONI)*

Considerato quanto innanzi rappresentato, si ritiene **DI POTER RILASCIARE L'AUTORIZZAZIONE PAESAGGISTICA, ai sensi dell'art. 146 del D.Lgs. 42/2004 e degli artt. 90 e 91 delle NTA del PPTR, per l'intervento di *"Sistemazioni idraulico forestali con tecniche di ingegneria naturalistica a valere su fondi PSR Puglia 2014/2020 Misura 8 – Sottomisura 8.4 "Sostegno al ripristino delle foreste danneggiate da incendi, calamità naturali ed eventi catastrofici"– Azione 3 "Sistemazione di aree degradate" sito in agro di Peschici, Località Monte Precisco, Prov. Fg C.A.P. 71010 Via Annunziata di Gioia n°12, Inquadramento Catastale Foglio di Mappa 15, P.lle 81-158-163, Foglio di mappa 20 p.lla 176. Proponente: Omissis*"**, in quanto lo stesso non comporta pregiudizio alla conservazione dei valori paesaggistici dei luoghi e non contrasta con le norme di tutela del PPTR, **alle prescrizioni di seguito riportate:**

REGIONE PUGLIA

**DIPARTIMENTO AMBIENTE, PAESAGGIO E QUALITÀ URBANA**

**SEZIONE TUTELA E VALORIZZAZIONE DEL PAESAGGIO**

**Servizio Osservatorio e Pianificazione Paesaggistica**

Prescrizioni:

- siano evitate trasformazioni e rimozioni della vegetazione arborea o arbustiva esistente nelle aree di intervento e nelle aree esterne alle stesse;
- i movimenti di terra siano limitati al fine di conservare la morfologia naturale dei luoghi.
- per non compromettere la copertura vegetale sia posta notevole attenzione all'organizzazione del cantiere e, pertanto, siano utilizzati esclusivamente mezzi leggeri gommati su pista già esistente, con l'esclusione dell'utilizzo di mezzi meccanici all'interno delle aree boscate;
- le sezioni in cui posizionare le 5 briglie siano individuate in modo tale che :
  - non riducano l'accessibilità del corso d'acqua;
  - non determinino trasformazioni del suolo che comportino l'aumento della superficie impermeabile;
  - non apportino alcuna trasformazione profonda del suolo e la interruzione idraulica del vallone tantomeno determinando alterazioni del profilo del terreno.
- al termine delle attività, sia assicurato lo smantellamento delle eventuali opere provvisorie e il ripristino dello stato dei luoghi.

Prescrizioni di cui alla nota prot. n. 11785-P del 10.12.2021 della Soprintendenza Archeologia, Belle Arti e Paesaggio per le Province di Barletta-Andria-Trani e Foggia:

"*Si prescrive, inoltre, la conservazione dei segni materiali per l'identificazione dei confini dei lotti, quali muretti e cumuli di pietre. Inoltre, questa Soprintendenza ritiene che, in considerazione dei rinvenimenti archeologici nel contesto territoriale di riferimento, per tutti i lavori che comportano asportazione di terreno al di sotto delle quote di campagna e stradali attuali dovrà essere attivata l'assistenza archeologica continuativa.*

*Le prescritte attività di assistenza archeologica ai lavori dovranno prevedere il controllo e la documentazione di tutte le fasi di scavo e movimentazione terra che verranno effettuate. Nell'ambito delle attività di assistenza e scavo archeologico, l'elaborazione della documentazione scientifica dovrà essere curata da soggetti con idonei titoli formativi e professionali. La Scrivente si riserva di valutare curricula e titoli formativi dei soggetti incaricati, di cui dovrà essere data preventiva comunicazione alla Scrivente. Si ribadisce che qualora durante tutti i lavori di realizzazione di tutte le opere in progetto dovessero aver luogo rinvenimenti di carattere archeologico, ai sensi degli artt. 28, 90 e 175 del D.Lgs. 42/04, il responsabile dell'esecuzione è tenuto a sospendere immediatamente gli stessi, dandone contestualmente comunicazione a questa Soprintendenza per i provvedimenti di competenza.*

*Si specifica che ogni modifica al progetto in esame dovrà essere nuovamente e preventivamente autorizzata previa parere di questa Soprintendenza. L'esecuzione di opere difformi dal progetto approvato o l'inosservanza delle condizioni prescritte comporta l'applicazione delle sanzioni amministrative previste dalla legislazione vigente*".

REGIONE PUGLIA

**DIPARTIMENTO AMBIENTE, PAESAGGIO E QUALITÀ URBANA**

**SEZIONE TUTELA E VALORIZZAZIONE DEL PAESAGGIO**

**Servizio Osservatorio e Pianificazione Paesaggistica**

*(ADEMPIMENTI NORMATIVI GENERALI)*

**CONSIDERATO CHE** la presente Autorizzazione Paesaggistica costituisce atto autonomo e presupposto rispetto al permesso di costruire o agli altri titoli legittimanti l'intervento urbanistico-edilizio, restando nella competenza dell'Amministrazione Comunale l'accertamento della rispondenza alle norme urbanistico-edilizie vigenti e della conformità alla strumentazione urbanistica generale ed esecutiva del Comune, nonché l'accertamento dell'ammissibilità dell'intervento ai sensi delle vigenti normative nazionali e regionali.

**SONO FATTI SALVI ED IMPREGIUDICATI** dalla presente Autorizzazione Paesaggistica eventuali diritti di terzi; nonché l'acquisizione di tutte le ulteriori autorizzazioni e/o assensi, qualora necessari, rivenienti dalle vigenti disposizioni in materia sanitaria e/o di tutela ambientale.

**RICHIAMATO** l'art. 146 c. 4 del D. Lgs. 42/2004 che prevede: "*L'autorizzazione è efficace per un periodo di cinque anni, scaduto il quale l'esecuzione dei progettati lavori deve essere sottoposta a nuova autorizzazione. I lavori iniziati nel corso del quinquennio di efficacia dell'autorizzazione possono essere conclusi entro e non oltre l'anno successivo la scadenza del quinquennio medesimo. Il termine di efficacia dell'autorizzazione decorre dal giorno in cui acquista efficacia il titolo edilizio eventualmente necessario per la realizzazione dell'intervento, a meno che il ritardo in ordine al rilascio e alla conseguente efficacia di quest'ultimo non sia dipeso da circostanze imputabili all'interessato*".

**Verifica ai sensi del Regolamento UE n. 679/2016 e del D. Lgs n. 196/2003 come modificato dal D. Lgs. n. 101/2018 Garanzie alla riservatezza**

La pubblicazione dell'atto, salve le garanzie previste dalla legge 241/90 in tema di accesso ai documenti amministrativi, avviene nel rispetto della tutela della riservatezza dei cittadini secondo quanto disposto dal Regolamento UE n. 679/2016 in materia di protezione dei dati personali, dal D. Lgs. n. 196/2003 come modificato dal D. Lgs. n. 101/2018, nonché dal vigente regolamento regionale n.5/2006 per il trattamento dei dati sensibili e giudiziari.

**PRESO ATTO CHE** il presente provvedimento appartiene alla sfera delle competenze del Dirigente della Sezione Tutela e Valorizzazione del Paesaggio in forza di quanto disposto con D.P.G.R. n. 263 del 10.08.2021.

**ADEMPIMENTI CONTABILI AI SENSI DEL D.LGS N.118/11 e ss.mm.ii.**

Il presente provvedimento non comporta alcun mutamento qualitativo o quantitativo di entrata e di spesa né a carico del Bilancio regionale né a carico di enti i cui creditori potrebbero rivalersi sulla Regione ed è escluso ogni ulteriore onere aggiuntivo rispetto a quelli già autorizzati e valere sullo stanziamento previsto dal Bilancio regionale.

**ACCERTATA** la corresponsione degli oneri istruttori dovuti per atti amministrativi in materia di paesaggio di cui all'art. 10bis della L.R. n. 20 del 7 ottobre 2009 e s.m.i., mediante il versamento di € 104,93 – reversale di incasso n. 98979 del 10.09.21– su Capitolo di Entrata del Bilancio Regionale E3062130.

REGIONE PUGLIA

**DIPARTIMENTO AMBIENTE, PAESAGGIO E QUALITÀ URBANA**

**SEZIONE TUTELA E VALORIZZAZIONE DEL PAESAGGIO**

**Servizio Osservatorio e Pianificazione Paesaggistica**

Ritenuto di condividere le risultanze istruttorie di cui sopra e di dover procedere all'adozione del presente atto

**DETERMINA**

**DI RILASCIARE**, per le motivazioni richiamate nelle premesse, **L'AUTORIZZAZIONE PAESAGGISTICA** ai sensi dell'art. 146 del D.Lgs. 42/2004 e dell'art. 90 delle NTA del PPTR, **per l'intervento di *"Sistemazioni idraulico forestali con tecniche di ingegneria naturalistica a valere su fondi PSR Puglia 2014/2020 Misura 8 – Sottomisura 8.4 "Sostegno al ripristino delle foreste danneggiate da incendi, calamità naturali ed eventi catastrofici"– Azione 3 "Sistemazione di aree degradate" sito in agro di Peschici, Località Monte Precisco, Prov. Fg C.A.P. 71010 Via Annunziata di Gioia n°12, Inquadramento Catastale Foglio di Mappa 15, P.lle 81-158-163, Foglio di mappa 20 p.lla 176. Proponente: Omissis*"**, con le seguenti prescrizioni.

Prescrizioni:

- siano evitate trasformazioni e rimozioni della vegetazione arborea o arbustiva esistente nelle aree di intervento e nelle aree esterne alle stesse;
- i movimenti di terra siano limitati al fine di conservare la morfologia naturale dei luoghi.
- per non compromettere la copertura vegetale sia posta notevole attenzione all'organizzazione del cantiere e, pertanto, siano utilizzati esclusivamente mezzi leggeri gommati su pista già esistente, con l'esclusione dell'utilizzo di mezzi meccanici all'interno delle aree boscate;
- le sezioni in cui posizionare le 5 briglie siano individuate in modo tale che :
  - non riducano l'accessibilità del corso d'acqua;
  - non determinino trasformazioni del suolo che comportino l'aumento della superficie impermeabile;
  - non apportino alcuna trasformazione profonda del suolo e la interruzione idraulica del vallone tantomeno determinando alterazioni del profilo del terreno.
- al termine delle attività, sia assicurato lo smantellamento delle eventuali opere provvisorie e il ripristino dello stato dei luoghi.

Prescrizioni di cui alla nota prot. n. 11785-P del 10.12.2021della Soprintendenza Archeologia, Belle Arti e Paesaggio per le Province di Barletta-Andria-Trani e Foggia:

*"Si prescrive, inoltre, la conservazione dei segni materiali per l'identificazione dei confini dei lotti, quali muretti e cumuli di pietre. Inoltre, questa Soprintendenza ritiene che, in considerazione dei rinvenimenti archeologici nel contesto territoriale di riferimento, per tutti i lavori che comportano asportazione di terreno al di sotto delle quote di campagna e stradali attuali dovrà essere attivata l'assistenza archeologica continuativa.*

*Le prescritte attività di assistenza archeologica ai lavori dovranno prevedere il controllo e la documentazione di tutte le fasi di scavo e movimentazione terra che verranno effettuate. Nell'ambito delle attività di assistenza e scavo archeologico,*

REGIONE PUGLIA

**DIPARTIMENTO AMBIENTE, PAESAGGIO E QUALITÀ URBANA**

**SEZIONE TUTELA E VALORIZZAZIONE DEL PAESAGGIO**

**Servizio Osservatorio e Pianificazione Paesaggistica**

*l'elaborazione della documentazione scientifica dovrà essere curata da soggetti con idonei titoli formativi e professionali. La Scrivente si riserva di valutare curricula e titoli formativi dei soggetti incaricati, di cui dovrà essere data preventiva comunicazione alla Scrivente. Si ribadisce che qualora durante tutti i lavori di realizzazione di tutte le opere in progetto dovessero aver luogo rinvenimenti di carattere archeologico, ai sensi degli artt. 28, 90 e 175 del D.Lgs. 42/04, il responsabile dell'esecuzione è tenuto a sospendere immediatamente gli stessi, dandone contestualmente comunicazione a questa Soprintendenza per i provvedimenti di competenza.*

*Si specifica che ogni modifica al progetto in esame dovrà essere nuovamente e preventivamente autorizzata previa parere di questa Soprintendenza. L'esecuzione di opere difformi dal progetto approvato o l'inosservanza delle condizioni prescritte comporta l'applicazione delle sanzioni amministrative previste dalla legislazione vigente*".

**DI DEMANDARE** alla amministrazione comunale di **Peschici** il controllo della conformità dei lavori effettuati al presente parere.

**DI TRASMETTERE TELEMATICAMENTE,** come previsto dalla DGR 985/2015, attraverso le apposite funzionalità del Sistema Informativo Territoriale il presente provvedimento:

- alla Provincia di Foggia;
- al Comune di Peschici;
- alla Ditta Omissis;
- alla Soprintendenza Archeologia, Belle Arti e Paesaggio per le Province di Barletta-Andria-Trani e Foggia;
- alla Sezione Autorizzazioni Ambientali.

Il presente provvedimento, firmato digitalmente ai sensi del Testo Unico D.P.R. 28 dicembre 2000, n. 445 e del D.Lgs. 7 marzo 2005, n. 82, è immediatamente esecutivo:

- è reso pubblico per 10 giorni lavorativi sul sito www.regione.puglia.it nella sezione Pubblicità legale - Albo pretorio on-line, ai sensi della L.R. n. 15/2008 e per gli effetti di cui al comma 3 art. 20 Decreto del Presidente della Giunta Regionale n. 22 del 22 gennaio 2021;
- è depositato nel sistema regionale di archiviazione Diogene, secondo le modalità di cui al punto 10 delle *Linee guida per la gestione degli atti Dirigenziali come documenti originali informatici con il sistema CIFRA1;*
- è trasmesso, ai sensi dell'art. 6 comma quinto della L.R. n.7/97 e del Decreto del Presidente della G.R. n. 443/2015, al Segretariato Generale della Giunta Regionale.

Il presente provvedimento può essere impugnato con ricorso al Tribunale Amministrativo Regionale (TAR) della Puglia entro 60 giorni, ovvero con ricorso straordinario al Presidente della Repubblica entro 120 giorni, dalla data della sua comunicazione.

**Il Dirigente della Sezione**
**Tutela e Valorizzazione del Paesaggio**
**arch. Vincenzo LASORELLA**

Vincenzo Lasorella 01.03.2022 07:55:40 GMT+00:00

REGIONE PUGLIA

**DIPARTIMENTO AMBIENTE, PAESAGGIO E QUALITÀ URBANA**

**SEZIONE TUTELA E VALORIZZAZIONE DEL PAESAGGIO**

**Servizio Osservatorio e Pianificazione Paesaggistica**

*Si attesta che il presente procedimento istruttorio affidato è stato espletato nel rispetto delle norme vigenti e che il presente schema di determinazione è conforme alle risultanze istruttorie.*
*Si attesta, altresì, che il presente documento, sottoposto a verifica per la tutela dei dati personali secondo la normativa vigente, è stato predisposto "**integralmente**" ai fini dell'utilizzo per la pubblicità legale.*

**Il Responsabile del Procedimento**
**ing. Grazia MAGGIO**

Grazia
Maggio
25.02.2022
10:09:09
GMT+00:00

MIC|MIC_SABAP-FG|10/12/2021|0011785-P
MIC|MIC_SABAP-FG|10/12/2021|0011785-P| [34.43.04/3.68/2019]

Ministero della cultura

SOPRINTENDENZA ARCHEOLOGIA, BELLE ARTI E PAESAGGIO
PER LE PROVINCE DI BARLETTA-ANDRIA-TRANI E FOGGIA

Foggia

Alla REGIONE PUGLIA
Dipartimento mobilità, qualità urbana, opere pubbliche, ecologia e paesaggio
**Sezione Tutela e Valorizzazione del Paesaggio**
sezione.paesaggio@pec.rupar.puglia.it

E.p.c.
Alla REGIONE PUGLIA
Dipartimento mobilità, qualità urbana, opere pubbliche, ecologia e paesaggio
**Sezione Autorizzazioni ambientali**
servizio.ecologia@pec.rupar.puglia.it

Prot. n.
Class 34.43.04/3.68

Rif. nota n.AOO_145_ 11150 del 23/11/2021
(ns/prot. n. 10978 del 23/11/2021)

**OGGETTO: ID VIA 680** - Provvedimento Autorizzatorio Unico Regionale ai sensi dell'art. 27- bis del D.Lgs. 152/06 e ss.mm.ii. per le "**Sistemazioni idraulico forestali** con tecniche di ingegneria naturalistica a valere su fondi PSR Puglia 2014/2020 Misura 8 – Sottomisura 8.4 "Sostegno al ripristino delle foreste danneggiate da incendi, calamità naturali ed eventi catastrofici"– Azione 3 "Sistemazione di aree degradate" sito agro di **Peschici**, Località Monte Precisco, Prov. Fg C.A.P. 71010, Via Annunziata di Gioia n.12, Inquadramento Catastale Fg. p.lle 81-158-163 Fg. 20 p.lla 176.
Proponente: [redacted]
Parere vincolante ai sensi dell'art. 146 del D.Lgs. 42/2004 e ss. mm. e ii. e art. 90 delle NTA del PPTR.
**PARERE FAVOREVOLE CON PRESCRIZIONI**

**VISTA** la nota n. AOO_089/12677 del 06/09/2021 (ns/prot. n. 8169 del 06/09/2021) con la quale la Sezione Autorizzazioni Ambientali aveva comunicato l'avvio della fase di pubblicità di cui all'art. 27 bis c.4 del D.lgs. 152/2006 e contemporaneamente aveva convocato la **conferenza dei servizi istruttoria per il giorno 24/09/2021** per la "*Raccolta di pareri, osservazioni e richiesta chiarimenti da parte degli Enti e Amministrazioni in indirizzo*";

**CONSIDERATO** che questa Soprintendenza con nota prot. n. 8707 del 21/09/2021 aveva comunicato che avrebbe espresso il proprio parere di competenza non appena l'ente delegato al rilascio dell'autorizzazione paesaggistica avrebbe trasmesso la propria istruttoria di competenza;

**PRESO ATTO** della nota della Regione Puglia Dipartimento ambiente, paesaggio e qualità urbana, Sezione tutela e valorizzazione del paesaggio, prot. n. AOO/145/11150 del 23/11/2021 (Ns. prot. n. 10978 del 23/11/2021) con la quale è stata trasmessa la Relazione Tecnica illustrativa e proposta di accoglimento dell'istanza ex art. 146 del D.Lgs. 42/2004;

**CONSIDERATO** che l'intervento in esame riguarda la realizzazione di opere di ingegneria naturalistica con briglie di pietrame, palizzate e palificate in legno di castagno al fine di contenere scarpate ed erosione dei suoli, anche con la realizzazione di piazzole pianeggianti e canalette di scolo;

**VISTA** la Parte Terza "Beni paesaggistici" del D. Lgs. 22/01/2004, n. 42, "Codice dei beni culturali e del paesaggio, ai sensi dell'art. 10 della Legge 06/07/2002, n. 137" e s.m.i;

**VISTA** la Delibera n. 176 del 16 febbraio 2015 pubblicata sul B.U.R.P. n. 40 del 23/03/2015 con cui la Giunta

Regionale ha approvato il Piano Paesaggistico Territoriale della Puglia (PPTR);

**CONSIDERATO** che l'area di intervento è interessata dalla presenza dei seguenti vincoli del PPTR:

- 6.1.1 Componenti geomorfologiche: UCP versanti;
- 6.1.2 Componenti idrogeologiche: UCP aree sottoposte a vincolo idrogeologico;
- 6.1.2 Componenti botanico vegetazionali: BP Boschi;
- 6.2.2 Componenti delle aree protette e dei siti naturalistici: BP Parchi e riserve; UCP Aree SIC;
- 6.3.1 Componenti culturali insediative: BP immobili e aree di notevole interesse pubblico PAE 0029 (DM 15.11.1971); PAE 0099 (D.M. 01.08.1985);

**CONSIDERATO** che il sito ricade in un in un contesto rurale/naturalistico e che le modifiche apportate non inducono ad una diversa percezione dei luoghi;

**CONSIDERATE** le determinazioni di cui alla citata nota prot. n. 11150 del 23/11/2021 della Sezione Tutela e Valorizzazione del paesaggio;

Tutto ciò sopra premesso, questa Soprintendenza, nel condividere la proposta di autorizzazione paesaggistica formulata dal Servizio Tutela e valorizzazione del Paesaggio con la nota sopracitata, per quanto di sua stretta competenza, rilascia **parere favorevole** nel merito della compatibilità paesaggistica delle opere proposte con l'osservanza della seguenti **prescrizioni formulate dal suddetto servizio che qui si riportano integralmente:**

- *siano evitate trasformazioni e rimozioni della vegetazione arborea o arbustiva esistente nelle aree di intervento e nelle aree esterne alle stesse;*
- *i movimenti di terra siano limitati al fine di conservare la morfologia naturale dei luoghi;*
- *per non compromettere la copertura vegetale sia posta notevole attenzione all'organizzazione del cantiere e , pertanto, siano utilizzati esclusivamente mezzi leggeri gommati su pista già esistente, con l'esclusione dell'utilizzo di mezzi meccanici all'interno delle aree boscate;*
- *le sezioni in cui posizionare le 5 briglie siano individuate in modo tale che:*
  - *non riducano l'accessibilità del corso d'acqua;*
  - *non determino trasformazioni del suolo che comportino l'aumento della superficie impermeabile;*
  - *non apportino alcuna trasformazione profonda del suolo e la interruzione idraulica del vallone tantomeno determinando alterazioni del profilo del terreno;*
- *al termine delle attività sia assicurato lo smantellamento delle eventuali opere provvisorie e il ripristino dello stato dei luoghi;*

Si prescrive, inoltre, la conservazione dei segni materiali per l'identificazione dei confini dei lotti, quali muretti e cumuli di pietre.

Inoltre, questa Soprintendenza ritiene che, in considerazione dei rinvenimenti archeologici nel contesto territoriale di riferimento, per **tutti i lavori che comportano asportazione di terreno al di sotto delle quote di campagna e stradali attuali dovrà essere attivata l'assistenza archeologica continuativa**;

Le prescritte attività di assistenza archeologica ai lavori dovranno prevedere il controllo e la documentazione di tutte le fasi di scavo e movimentazione terra che verranno effettuate. Nell'ambito delle attività di assistenza e scavo archeologico, l'elaborazione della documentazione scientifica dovrà essere curata da soggetti con idonei titoli formativi e professionali. La Scrivente si riserva di valutare curricula e titoli formativi dei soggetti incaricati, di cui dovrà essere data preventiva comunicazione alla Scrivente.

Si ribadisce che qualora durante tutti i lavori di realizzazione di tutte le opere in progetto dovessero aver luogo rinvenimenti di carattere archeologico, ai sensi degli artt. 28, 90 e 175 del D.Lgs. 42/04, il responsabile dell'esecuzione è tenuto a sospendere immediatamente gli stessi, dandone contestualmente comunicazione a questa Soprintendenza per i provvedimenti di competenza.

Si specifica che ogni modifica al progetto in esame dovrà essere nuovamente e preventivamente autorizzata previo parere di questa Soprintendenza. L'esecuzione di opere difformi dal progetto approvato o

l'inosservanza delle condizioni prescritte comporta l'applicazione delle sanzioni amministrative previste dalla legislazione vigente.

La presente nota viene trasmessa alle Amministrazioni in indirizzo anche ai sensi e per gli effetti dell'art. 155, comma 2, del citato decreto legislativo e alla Commissione regionale per il patrimonio culturale prevista dall'art. 47 comma 3 del D.P.C.M. n.178/2019.

Si resta in attesa di acquisire copia del provvedimento autorizzatorio finale rilasciato in conformità al presente parere.

IL RESPONSABILE DEL PROCEDIMENTO
*Ing. Domenico Fornaro*

La SOPRINDENTENTE
*Arch. Anita GUARNIERI*

IL FUNZIONARIO ARCHEOLOGO
*Dott.ssa Donatella Pian*

Firmato digitalmente da

**ANITA GUARNIERI**

CN = GUARNIERI ANITA
O = Ministero della cultura
C = IT

MINISTERO DELLA CULTURA
SOPRINTENDENZA ARCHEOLOGIA, BELLE ARTI E PAESAGGIO PER LE PROVINCE DI BARLETTA-ANDRIA-TRANI E FOGGIA
Via A. Valentini Alvarez, n.8 – 71121 Foggia - Tel. 0881/723341
PEC: mbac-sabap-fg@mailcert.beniculturali.it
PEO: sabap-fg@beniculturali.it

REGIONE PUGLIA

**DIPARTIMENTO AMBIENTE, PAESAGGIO, QUALITÀ URBANA**

**SEZIONE URBANISTICA**

**SERVIZIO RIQUALIFICAZIONE URBANA E PROGRAMMAZIONE NEGOZIATA**

**Sezione Autorizzazioni Ambientali**
servizio.ecologia@pec.rupar.puglia.it

**Oggetto**: ID VIA 680 - Provvedimento Autorizzatorio Unico Regionale ai sensi dell'art. 27- bis del D.Lgs. 152/06 e ss.mm.ii. per le "Sistemazioni idraulico forestali con tecniche di ingegneria naturalistica a valere su fondi PSR Puglia 2014/2020 Misura 8 – Sottomisura 8.4 "Sostegno al ripristino delle foreste danneggiate da incendi, calamità naturali ed eventi catastrofici"– Azione 3 "Sistemazione di aree degradate" sito agro di Peschici, Località Monte Precisco, Prov. Fg, C.A.P. 71010, Via Annunziata di Gioia n°12, Inquadramento Catastale Foglio di Mappa 15, P.lle 81-158-163, Foglio di mappa 20 p.lla 176 Proponente: Nicoletta Apruzzese. Convocazione seduta di Conferenza di Servizi ex art.14 co.1 della l.241/1990 e smi e dell'art.15 della l.r. 11/2001 e smi per il giorno 24/09/2021 e relative modalità di svolgimento.
***RISCONTRO*** *nota prot. n. 12677 del 02.09.2021*

Si riscontra la nota prot. n. 12677 del 02.09.2021, trasmessa via PEC e acquisita agli atti di questa Sezione con prot. n. 10477 del 03.09.2021, con la quale codesta Sezione ha indetto la conferenza dei servizi in oggetto per il giorno 24.09.2021 comunicando il link dal quale scaricare la documentazione progettuale relativa alla proposta progettuale.

Con riferimento agli interventi previsti, non si rilevano profili di competenza limitatamente agli aspetti urbanistici, fatti salvi eventuali vincoli demaniali di uso civico, per i quali si esprime il Servizio competente.

Il Funzionario istruttore
***(geol. Maria Nilla Miccoli)***

Miccoli Maria Nilla
06.09.2021 08:33:40 GMT+01:00

La Responsabile della PO Pianificazione Urbanistica 2
***(arch. Valentina Battaglini)***

Battaglini Valentina
06.09.2021 08:14:45 GMT+00:00

La Dirigente del Servizio Riqualificazione urbana e programmazione negoziata
***(dott.ssa Angela Cistulli)***

Cistulli Angela
06.09.2021 08:51:51 GMT+00:00



**Sezione Urbanistica**
Via Gentile, 52 - 70126 Bari
mail: servizio.urbanistica@regione.puglia.it - pec: serviziourbanistica.regione@pec.rupar.puglia.it

REGIONE PUGLIA

**DIPARTIMENTO BILANCIO, AFFARI GENERALI E INFRASTRUTTURE**
**SEZIONE LAVORI PUBBLICI**
**SERVIZIO AUTORITA' IDRAULICA**

Rif. prot. A00_064_13441 del 13/09/2021
**PROT. USCITA**

**REGIONE PUGLIA**
**Sezione Autorizzazioni Ambientali**
servizio.ecologia@pec.rupar.puglia.it

**Apruzzese Nicoletta**
nicolettaapruzzese@pec.it

**Oggetto:** *IDVIA0680 - Provvedimento Autorizzatorio Unico Regionale ai sensi dell'art. 27-bis del D.Lgs. 152/06 e ss.mm.ii. per "Sistemazioni idraulico forestali con tecniche di ingegneria naturalistica a valere su fondi PSR Puglia 2014/2020 Misura 8 – Sottomisura 8.4 "Sostegno al ripristino delle foreste danneggiate da incendi, calamità naturali ed eventi catastrofici"– Azione 3 "Sistemazione di aree degradate" sito in agro di Peschici, Località Monte Precisco, Prov. Fg C.A.P. 71010 Via Annunziata di Gioia n°12, Inquadramento Catastale Foglio di Mappa 15, P.lle 81-158-163, Foglio di mappa 20 p.lla 176* – Parere

La Sezione Autorizzazioni Ambientali in data 19/07/2021 con nota prot. n. 10814, acquisita da questa Autorità Idraulica il 20/07/2021 al prot. n.11106, ha comunicato l'avvenuta pubblicazione del progetto sul sito web dell'Autorità Competente richiedendo la verifica dell'adeguatezza e completezza della documentazione presentata.

Successivamente, con nota prot. n. 13002 del 03/09/2021 questa Autorità Idraulica ha richiesto documenti integrativi con particolare riferimento alla realizzazione delle canalette, delle briglie e alle sezioni morfologiche considerate nella modellazione idraulica oltre che sugli aspetti riguardanti la manutenzione delle opere.

Il proponente, con nota pec del 10/09/2021, acquisita da questa Autorità Idraulica in data 13/09/2021 al prot. n. 13441, in riscontro a quanto richiesto, ha trasmesso ulteriore documentazione tecnica costituita da una Relazione Integrativa, un Piano di Manutenzione e dagli shape file delle opere in progetto.

***Rilevato che, per quanto riportato nella documentazione progettuale:***

- ✓ il progetto prevede la realizzazione di interventi estensivi per il ripristino e consolidamento dei versanti e degli impluvi che hanno subito un dissesto idrogeologico attraverso opere di captazione e drenaggio delle acque superficiali, opere di consolidamento dei versanti con tecniche di ingegneria naturalistica;
- ✓ in particolare, gli interventi in progetto consistono nella realizzazione di:
  - Palizzata (2.000 m) costituita da pali in legname idoneo (Ø cm 12-15, lunghi m 2) che andranno infissi nel terreno per una profondità di m 1 e posti alla distanza di m 1;
  - Palificate (320 mc) viva spondale a parete doppia (intervento su versante);
  - Briglie in legname e pietrame - totale n. 5 briglie (intervento in alveo);

REGIONE PUGLIA

**DIPARTIMENTO BILANCIO, AFFARI GENERALI E INFRASTRUTTURE**
**SEZIONE LAVORI PUBBLICI**
**SERVIZIO AUTORITA' IDRAULICA**

- Canaletta (238 m) in legname e pietrame a forma trapezia (alt. cm 80, base minorecm 70, base maggiore cm 170), con intelaiatura realizzata con pali in legname idoneo (Ø cm 15-20) e con il fondo e le pareti rivestiti in bozze di arenaria (spessore cm 15-25) posto in opera a mano. Ogni 7 m viene inserita nella parte sommitale dell'opera una traversa in legno per rendere più rigida la struttura; compresi ogni altro onere ed accessorio per eseguire il lavoro a regola d'arte, incluso lo scavo (intervento in alveo);

***Considerato che:***

- Il corso d'acqua interessato dalla realizzazione delle canalette e delle briglie è riportato su cartografia IGM in scala 1:25000 e sulla carta Idrogeomorfologica della Regione Puglia;
- è stato redatto uno Studio di Compatibilità Idrologica e Idraulica;

***Considerato altresì che:***

- è stata fornita la nuova ubicazione delle palizzate e delle palificate in formato shape file. Tali opere differiscono, per alcuni tratti di palizzate e palificate, da quelle allegate al progetto originario;
- è stata fornita la planimetria con l'ubicazione delle sezioni morfologiche considerate nella modellazione idraulica e con l'indicazione delle briglie previste in progetto;
- nella Relazione Integrativa è specificato che:
  - in merito ai raccordi tra la canaletta prevista in progetto e i due rami di reticolo che si innestano in destra idraulica "*sarà garantita la continuità idraulica dei deflussi realizzando un invito sulla parete di dx idraulica della canaletta di progetto. L'apertura dei due inviti garantirà ai deflussi provenienti dalle due aste afferenti a quella principale il convogliamento all'interno della canaletta che, oltretutto, è stata già dimensionata per accogliere gli stessi*";
  - la traversa prevista nella parte sommitale delle canalette "*non è prevista al fine di evitare problematiche di intasamento dovute al trasporto solido del bacino montano. Si prega, quindi, di non tener conto di tale traversa ma solamente della canaletta da realizzare totalmente a cielo aperto".*
  - "*il tracciato planimetrico della canaletta di progetto è stato definito sulla base dell'analisi morfometrica condotta con riferimento al modello digitale del terreno generato dai dati Lidar 1x1 m (….) Il dato Lidar definisce con maggiore accuratezza i compluvi e, quindi, possono verificarsi discostamenti rispetto alla Cartografia Ufficiale";*
  - in merito alle interferenze delle opere in progetto (tratti di palizzate) con i reticoli idrografici, "*il posizionamento degli interventi fuori dall' alveo è stato condotto a seguito dello studio idraulico finalizzato anche alla verifica del buffer delle aree allagabili per piene bicentenerie. Ad ogni buon conto, le opere evidenziate nel parare in epigrafe sono state ulteriormente allontanate dall' asse del canale";*
  - in merito ai rivestimenti utilizzati per le pareti e il fondo delle canalette, si è specificato che "al fine di *garantire l'equilibrio con una pendenza dell'ordine dell'9% (pari a circa quella di progetto), la*

REGIONE PUGLIA

**DIPARTIMENTO BILANCIO, AFFARI GENERALI E INFRASTRUTTURE**
**SEZIONE LAVORI PUBBLICI**
**SERVIZIO AUTORITA' IDRAULICA**

*dimensione minima dei sassi posati sul fondo della canaletta deve essere pari a circa 25 cm" (….) In fase di realizzazione, quindi, saranno utilizzati massi di pietrame di dimensione 25/30 cm;*

- relativamente alle briglie, sono stati fornite le valutazioni riguardanti il dimensionamento e la pendenza di equilibrio. Relativamente alle verifiche di stabilità delle briglie, è stato specificato che:
  - "*ai fini delle verifiche prescritte dalle NTC 2018 e relativa circolare applicativa n.7 del 2019, si ritiene sufficiente la verifica al ribaltamento in quanto, per le briglie realizzate con tecniche di ingegneria naturalistica, generalmente sono verificate anche le condizioni di scorrimento e schiacciamento*";
  - *"al fine di verificare che il rapporto tra momenti stabilizzanti e momenti ribaltanti sia > 1,5 (coefficiente di sicurezza), è necessario incrementare lo spessore della base da 1.65 m (valore derivante dal dimensionamento) a 1.85 m. In tal caso il rapporto tra momenti stabilizzanti e momenti ribaltanti è pari a 1.53 > 1,5 (coefficiente di sicurezza) e la verifica può considerarsi soddisfatta";*
- è stato redatto il Piano di Manutenzione delle opere in progetto. Il soggetto responsabile delle verifiche e dei controlli illustrati nel suddetto piano è il Committente, sig.ra Apruzzese Nicoletta;
- la documentazione progettuale sarà trasmessa al Consorzio di Bonifica Montana del Gargano al fine di acquisire il parere di competenza.

Alla luce delle verifiche e degli studi idraulici effettuati, questa Autorità Idraulica, **approva** il progetto di *Sistemazioni idraulico forestali con tecniche di ingegneria naturalistica* e, **unicamente sotto l'aspetto idraulico, ai sensi dell'art. 57 del R.D. n.523/1904, autorizza gli interventi in progetto con le seguenti prescrizioni** la cui verifica di ottemperanza è a carico del proponente che dovrà tenerne conto in sede di progettazione esecutiva e/o in fase realizzativa:

1. le palizzate e le palificate previste in progetto non devono in alcun modo alterare o ridurre la sezione utile dei corsi d'acqua né costituire un ostacolo o interferenze al deflusso delle acque; le suddette opere dovranno essere ubicate secondo la disposizione riportata ultimi shape file trasmessi dal proponente con nota pec del 10/09/2021;
2. i materiali utilizzati per i rivestimenti utilizzati per le pareti e il fondo delle canalette dovranno avere una scabrezza, compattezza e caratteristiche granulometriche tali da evitare l'attivazione di fenomeni erosivi sia localizzati che diffusi;
3. i lavori, vengano eseguiti in periodi in cui non sono previste precipitazioni intense e limitando al minimo indispensabile le interferenze fra le aree di cantiere e il corso d'acqua;
4. siano assicurate, anche in fase di cantiere, adeguate condizioni di sicurezza in modo che non siano creati, neppure temporaneamente, interferenze e/o ostacoli al libero deflusso delle acque evitando lo stoccaggio di materiale e/o l'alloggio di manufatti temporanei all'interno dell'alveo;
5. sia rispettato quanto riportato nel piano di manutenzione al fine di garantire la piena efficienza delle opere in progetto;

REGIONE PUGLIA

**DIPARTIMENTO BILANCIO, AFFARI GENERALI E INFRASTRUTTURE**
**SEZIONE LAVORI PUBBLICI**
**SERVIZIO AUTORITA' IDRAULICA**

6. il proponente/proprietario/responsabile delle opere e della loro gestione nonché il titolare/esercente della presente autorizzazione:
   - rimarrà obbligato, a propria esclusiva cura e spese, al mantenimento dell'opera in perfetto stato e, ad eseguire tutti quei lavori manutentivi, protettivi e/o aggiuntivi in alveo nell'interesse della stabilità delle opere stesse e del buon regime del corso d'acqua;
   - rimarrà interamente ed esclusivamente responsabile della buona riuscita delle opere e dei danni alle persone, cose o animali che eventualmente dovessero verificarsi durante la costruzione e l'esercizio delle opere stesse;
   - sarà l'unico responsabile dei danni che le opere eseguite possono arrecare, tanto all'Amministrazione Pubblica, quanto ai terzi e pertanto sarà tenuta ad indennizzare in proprio gli stessi;
7. siano adottati tutti i provvedimenti per la tutela dell'incolumità pubblica e privata;
8. siano osservate le norme ex R.D. 25.7.1904 nr. 523, nonché tutte le norme e le prescrizioni legislative concernenti il buon regime dei corsi d'acqua;
9. sia acquisito il parere di compatibilità al PAI dell'Autorità di Bacino distrettuale dell'Appennino Meridionale;
10. sia acquisito il parere del Consorzio di Bonifica Montana del Gargano.

***Funzionario Istruttore***
(Ing. Luigi Stella)

Firmato digitalmente da
LUIGI STELLA

***P.O. Demanio Idrico e dissesto idrogeologico***
(Geom. Vito Russo)

Firmato digitalmente da
VITO RUSSO

***La Dirigente del Servizio Autorità Idraulica***
(Dott.ssa Antonietta Riccio)

Riccio Antonietta
27.09.2021
12:42:50
GMT+00:00

**Servizio Autorità Idraulica –** sede di Foggia – via Alessandro Volta n. 13 – 71121 Foggia
pec: ufficio.coord.stp.fg@pec.rupar.puglia.it - pec: servizio.lavoripubblici@pec.rupar.puglia.it
**P.O Demanio Idrico – Dissesto Idrogeologico: Geom. Russo Vito** tel. 0881 706069 – mail: vito.russo@regione.puglia.it
**Funzionario tecnico: Ing. Luigi Stella** tel. 0881 706078 – mail: l.stella@regione.puglia.it

REGIONE PUGLIA

**DIPARTIMENTO BILANCIO, AFFARI GENERALI E INFRASTRUTTURE**

**SEZIONE RISORSE IDRICHE**

Trasmissione a mezzo fax e posta elettronica ai sensi dell'art.47 del D. Lgs n. 82/2005

REGIONE PUGLIA
SEZIONE RISORSE IDRICHE
AOO_075/PROT/11649
01 OTT 2021

Destinatario:
**Sezione Autorizzazioni Ambientali**
servizio.ecologia@pec.rupar.puglia.it

**Oggetto:** **ID VIA 680 -** Provvedimento autorizzatorio unico regionale ai sensi dell'art. 27 bis del D.Lgs. 152/2006 e s.m.i - "Sistemazioni idraulico forestali con tecniche di ingegneria naturalistica a valere su fondi PSR Puglia 2014/2020 Misura 8 – Sottomisura 8.4 "Sostegno al ripristino delle foreste danneggiate da incendi, calamità naturali ed eventi catastrofici"– Azione 3 "Sistemazione di aree degradate" sito agro di Peschici, Località Monte Precisco, Prov. Fg, C.A.P. 71010, Via Annunziata di Gioia n°12, Inquadramento Catastale Foglio di Mappa 15, P.lle 81-158-163, Foglio di mappa 20 p.lla 176.

**Proponente:** **NICOLETTA APRUZZESE**

**PARERE**

Con la presente si riscontra la nota di codesto Ufficio prot. r_puglia/AOO_089-02/09/2021/12677, acquisita al protocollo della Sezione scrivente al n°AOO_075/PROT/06/09/2021/10539, con la quale è stata convocata la conferenza di servizi istruttoria ai sensi dell'art. 15 della L.R. n°11/2001 e s.m.i.

Dagli elaborati presenti al link: http://www.sit.puglia.it/portal/VIA/Elenchi/Procedure+VIA si evince che l'intervento si pone *l'obiettivo di ridurre il rischio di degrado o perdita dei sistemi forestali in un'area con problematiche erosive e idrogeologiche, con conseguente grave diminuzione dell'importante funzione protettiva svolta dallo strato vegetazionale nei confronti del suolo attraverso interventi di consolidamento dell'alveo e di stabilizzazione di lembi di versanti potenzialmente instabili.*

*Il progetto, dunque, prevede la realizzazione di interventi per il ripristino di aree localizzate che hanno subito un dissesto idrogeologico attraverso opere di captazione e drenaggio acque superficiali, e piccole opere di consolidamento con tecniche di ingegneria naturalistica con la realizzazione di palizzate costituita da pali in legname, palificate vive spondali a parete doppia e alcune briglie e canalette in legname e pietrame.*

L'area interessata dal progetto è ubicata alla località "Monte Precisco" e individuata catastalmente con le particelle n. 81, 158 e 163 del Foglio di mappa n. 15 del



**Sezione Risorse Idriche**
Lungomare Nazario Sauro nn.47-49 – 70121 Bari - Tel: 080 5401558
mail: v.quartulli@regione.puglia.it- pec: servizio.risorseidriche@pec.rupar.puglia.it

REGIONE PUGLIA

**DIPARTIMENTO BILANCIO, AFFARI GENERALI E INFRASTRUTTURE**

**SEZIONE RISORSE IDRICHE**

Comune di Peschici, su una superficie complessiva di Ha 25,19, sita nel Parco Nazionale del Gargano, e rientra nel SIC Manacore del Gargano COD. IT9110025.

*L'accesso all'area boscata è assicurato da una strada interpoderale collegata direttamente alla Strada Provinciale n. 52 che collega Peschici a Vieste. L'area di intervento, che complessivamente si estende per circa 25 ha, è un bosco misto a prevalenza di pino d'aleppo (Pinus halepensis) e leccio (Quercus ilex).*

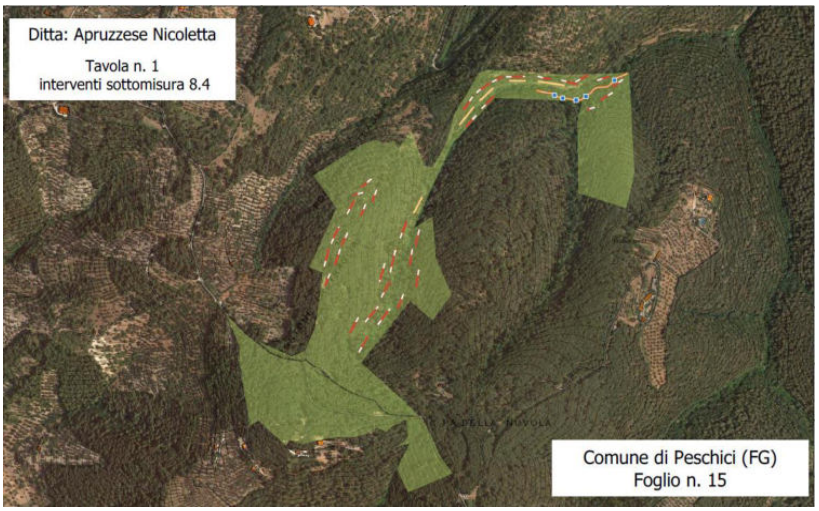


Nello specifico il progetto prevede la realizzazione di:

1. Palizzata in legno;
2. Palificata viva spondale a parete doppia
3. Briglia in legname e pietrame
4. Canalette in legname e pietrame a forma trapezia

Il progetto nel suo complesso, interessa porzioni di territorio che il Piano di Tutela delle Acque, approvato con D.C.R. n. 230 del 20/10/2009, ed il cui aggiornamento è stato adottato con DGR n°1333/2019, non sottopone ad alcun vincolo.

Vista la tipologia di opere previste, e l'assenza di vincoli, la Sezione scrivente non ravvisa elementi ostativi all'intervento proposto ed **esprime parere favorevole alla realizzazione dello stesso,** limitatamente agli aspetti strettamente di competenza, avendo cura, durante la esecuzione dei lavori, di garantire la protezione della falda acquifera.

**Il Responsabile P.O.**
ing. Valeria Quartulli

Firmato digitalmente da:
VALERIA QUARTULLI
Regione Puglia
Firmato il: 01-10-2021 13:19:08
Seriale certificato: 641902
Valido dal 30-03-2020 al 30-03-2023

**Il Dirigente della Sezione**
ing. Andrea Zotti

ZOTTI ANDREA
04.10.2021
08:19:23 UTC

**www.regione.puglia.it**

**Sezione Risorse Idriche**
Lungomare Nazario Sauro nn.47-49 – 70121 Bari - Tel: 080 5401558
mail: v.quartulli@regione.puglia.it- pec: servizio.risorseidriche@pec.rupar.puglia.it

MIC|MIC_SABAP-FG|10/12/2021|0011785-P

*Ministero della cultura*

SOPRINTENDENZA ARCHEOLOGIA, BELLE ARTI E PAESAGGIO
PER LE PROVINCE DI BARLETTA-ANDRIA-TRANI E FOGGIA

*Foggia*

Alla REGIONE PUGLIA
Dipartimento mobilità, qualità urbana, opere pubbliche, ecologia e paesaggio
**Sezione Tutela e Valorizzazione del Paesaggio**
sezione.paesaggio@pec.rupar.puglia.it

E.p.c.
Alla REGIONE PUGLIA
Dipartimento mobilità, qualità urbana, opere pubbliche, ecologia e paesaggio
**Sezione Autorizzazioni ambientali**
servizio.ecologia@pec.rupar.puglia.it

*Prot. n.*
*Class* 34.43.04/3.68

Rif. nota n.AOO_145_ 11150 del 23/11/2021
(ns/prot. n. 10978 del 23/11/2021)

**OGGETTO: ID VIA 680** - Provvedimento Autorizzatorio Unico Regionale ai sensi dell'art. 27- bis del D.Lgs. 152/06 e ss.mm.ii. per le "**Sistemazioni idraulico forestali** con tecniche di ingegneria naturalistica a valere su fondi PSR Puglia 2014/2020 Misura 8 – Sottomisura 8.4 "Sostegno al ripristino delle foreste danneggiate da incendi, calamità naturali ed eventi catastrofici"– Azione 3 "Sistemazione di aree degradate" sito agro di **Peschici**, Località Monte Precisco, Prov. Fg C.A.P. 71010, Via Annunziata di Gioia n.12, Inquadramento Catastale Fg. p.lle 81-158-163 Fg. 20 p.lla 176.
Proponente: **APRUZZESE Nicoletta**
Parere vincolante ai sensi dell'art. 146 del D.Lgs. 42/2004 e ss. mm. e ii. e art. 90 delle NTA del PPTR.
**PARERE FAVOREVOLE CON PRESCRIZIONI**

**VISTA** la nota n. AOO_089/12677 del 06/09/2021 (ns/prot. n. 8169 del 06/09/2021) con la quale la Sezione Autorizzazioni Ambientali aveva comunicato l'avvio della fase di pubblicità di cui all'art. 27 bis c.4 del D.lgs. 152/2006 e contemporaneamente aveva convocato la **conferenza dei servizi istruttoria per il giorno 24/09/2021** per la "*Raccolta di pareri, osservazioni e richiesta chiarimenti da parte degli Enti e Amministrazioni in indirizzo*";

**CONSIDERATO** che questa Soprintendenza con nota prot. n. 8707 del 21/09/2021 aveva comunicato che avrebbe espresso il proprio parere di competenza non appena l'ente delegato al rilascio dell'autorizzazione paesaggistica avrebbe trasmesso la propria istruttoria di competenza;

**PRESO ATTO** della nota della Regione Puglia Dipartimento ambiente, paesaggio e qualità urbana, Sezione tutela e valorizzazione del paesaggio, prot. n. AOO/145/11150 del 23/11/2021 (Ns. prot. n. 10978 del 23/11/2021) con la quale è stata trasmessa la Relazione Tecnica illustrativa e proposta di accoglimento dell'istanza ex art. 146 del D.Lgs. 42/2004;

**CONSIDERATO** che l'intervento in esame riguarda la realizzazione di opere di ingegneria naturalistica con briglie di pietrame, palizzate e palificate in legno di castagno al fine di contenere scarpate ed erosione dei suoli, anche con la realizzazione di piazzole pianeggianti e canalette di scolo;

**VISTA** la Parte Terza "Beni paesaggistici" del D. Lgs. 22/01/2004, n. 42, "Codice dei beni culturali e del paesaggio, ai sensi dell'art. 10 della Legge 06/07/2002, n. 137" e s.m.i;

**VISTA** la Delibera n. 176 del 16 febbraio 2015 pubblicata sul B.U.R.P. n. 40 del 23/03/2015 con cui la Giunta

Regionale ha approvato il Piano Paesaggistico Territoriale della Puglia (PPTR);

**CONSIDERATO** che l'area di intervento è interessata dalla presenza dei seguenti vincoli del PPTR:

- 6.1.1 Componenti geomorfologiche: UCP versanti;
- 6.1.2 Componenti idrogeologiche: UCP aree sottoposte a vincolo idrogeologico;
- 6.1.2 Componenti botanico vegetazionali: BP Boschi;
- 6.2.2 Componenti delle aree protette e dei siti naturalistici: BP Parchi e riserve; UCP Aree SIC;
- 6.3.1 Componenti culturali insediative: BP immobili e aree di notevole interesse pubblico PAE 0029 (DM 15.11.1971); PAE 0099 (D.M. 01.08.1985);

**CONSIDERATO** che il sito ricade in un in un contesto rurale/naturalistico e che le modifiche apportate non inducono ad una diversa percezione dei luoghi;

**CONSIDERATE** le determinazioni di cui alla citata nota prot. n. 11150 del 23/11/2021 della Sezione Tutela e Valorizzazione del paesaggio;

Tutto ciò sopra premesso, questa Soprintendenza, nel condividere la proposta di autorizzazione paesaggistica formulata dal Servizio Tutela e valorizzazione del Paesaggio con la nota sopracitata, per quanto di sua stretta competenza, rilascia **parere favorevole** nel merito della compatibilità paesaggistica delle opere proposte con l'osservanza della seguenti **prescrizioni formulate dal suddetto servizio che qui si riportano integralmente:**

- *siano evitate trasformazioni e rimozioni della vegetazione arborea o arbustiva esistente nelle aree di intervento e nelle aree esterne alle stesse;*
- *i movimenti di terra siano limitati al fine di conservare la morfologia naturale dei luoghi;*
- *per non compromettere la copertura vegetale sia posta notevole attenzione all'organizzazione del cantiere e , pertanto, siano utilizzati esclusivamente mezzi leggeri gommati su pista già esistente, con l'esclusione dell'utilizzo di mezzi meccanici all'interno delle aree boscate;*
- *le sezioni in cui posizionare le 5 briglie siano individuate in modo tale che:*
  - *non riducano l'accessibilità del corso d'acqua;*
  - *non determino trasformazioni del suolo che comportino l'aumento della superficie impermeabile;*
  - *non apportino alcuna trasformazione profonda del suolo e la interruzione idraulica del vallone tantomeno determinando alterazioni del profilo del terreno;*
- *al termine delle attività sia assicurato lo smantellamento delle eventuali opere provvisorie e il ripristino dello stato dei luoghi;*

Si prescrive, inoltre, la conservazione dei segni materiali per l'identificazione dei confini dei lotti, quali muretti e cumuli di pietre.

Inoltre, questa Soprintendenza ritiene che, in considerazione dei rinvenimenti archeologici nel contesto territoriale di riferimento, per **tutti i lavori che comportano asportazione di terreno al di sotto delle quote di campagna e stradali attuali dovrà essere attivata l'assistenza archeologica continuativa**;

Le prescritte attività di assistenza archeologica ai lavori dovranno prevedere il controllo e la documentazione di tutte le fasi di scavo e movimentazione terra che verranno effettuate. Nell'ambito delle attività di assistenza e scavo archeologico, l'elaborazione della documentazione scientifica dovrà essere curata da soggetti con idonei titoli formativi e professionali. La Scrivente si riserva di valutare curricula e titoli formativi dei soggetti incaricati, di cui dovrà essere data preventiva comunicazione alla Scrivente.

Si ribadisce che qualora durante tutti i lavori di realizzazione di tutte le opere in progetto dovessero aver luogo rinvenimenti di carattere archeologico, ai sensi degli artt. 28, 90 e 175 del D.Lgs. 42/04, il responsabile dell'esecuzione è tenuto a sospendere immediatamente gli stessi, dandone contestualmente comunicazione a questa Soprintendenza per i provvedimenti di competenza.

Si specifica che ogni modifica al progetto in esame dovrà essere nuovamente e preventivamente autorizzata previo parere di questa Soprintendenza. L'esecuzione di opere difformi dal progetto approvato o

l'inosservanza delle condizioni prescritte comporta l'applicazione delle sanzioni amministrative previste dalla legislazione vigente.

La presente nota viene trasmessa alle Amministrazioni in indirizzo anche ai sensi e per gli effetti dell'art. 155, comma 2, del citato decreto legislativo e alla Commissione regionale per il patrimonio culturale prevista dall'art. 47 comma 3 del D.P.C.M. n.178/2019.

Si resta in attesa di acquisire copia del provvedimento autorizzatorio finale rilasciato in conformità al presente parere.

IL RESPONSABILE DEL PROCEDIMENTO
*Ing. Domenico Fornaro*

La SOPRINDENTENTE
*Arch. Anita GUARNIERI*

IL FUNZIONARIO ARCHEOLOGO
*Dott.ssa Donatella Pian*

Firmato digitalmente da

**ANITA GUARNIERI**

CN = GUARNIERI ANITA
O = Ministero della cultura
C = IT

MINISTERO DELLA CULTURA
SOPRINTENDENZA ARCHEOLOGIA, BELLE ARTI E PAESAGGIO PER LE PROVINCE DI BARLETTA-ANDRIA-TRANI E FOGGIA
Via A. Valentini Alvarez, n.8 – 71121 Foggia - Tel. 0881/723341
PEC: mbac-sabap-fg@mailcert.beniculturali.it
PEO: sabap-fg@beniculturali.it

ARPA PUGLIA

Sistema Nazionale per la Protezione dell'Ambiente

REGIONE PUGLIA
Dipartimento Mobilità, Qualità urbana, Opere pubbliche, Ecologia e Paesaggio
Sezione Autorizzazioni Ambientali
Servizio VIA, VIncA

Al Presidente del Comitato Regionale V.I.A./A.I.A.
servizio.ecologia@pec.rupar.puglia.it

**Oggetto:** Comitato V.I.A./A.I.A – **Parere ARPA Puglia nel procedimento ID VIA 680** – *PAUR Art. 27 bis del D.Lgs . 152/2006 e s.m.i. - Sistemazioni idraulico forestali con tecniche di ingegneria naturalistica - a valere su fondi PSR Puglia 2014/2020 Misura 8 Sottomisura 8.4 - Sostegno al ripristino delle foreste danneggiate da incendi, calamità naturali ed eventi catastrofici. Azione 3 Sistemazione di aree degradate sito in agro di Peschici, Località "Monte Precisco" (FG).*

*Società proponente: APRUZZESE NICOLETTA*

*Lavori del Comitato V.I.A./A.I.A: seduta 04/11/2021.*

Vista la convocazione prot. n. 14291 del 04/10/2021 acquisita al protocollo ARPA al n. 68017 del 05/10/2021.

I sottoscritti Direttori del Dipartimento di Foggia e dell'U.O.C. Ambienti Naturali della Direzione Scientifica di ARPA Puglia, nella qualità di componenti del Comitato V.I.A./A.I.A. giusta D.D. 5/19, ai sensi del c. 4, art. 8 del RR 7/18, formalizzano il proprio contributo con la trasmissione del parere allegato.

Si rimette per il prosieguo.

Il Direttore dell'U.O.C. Ambienti Naturali
Dott. Nicola Ungaro

Il Direttore del Dipartimento di Foggia
Ing. Giovanni Napolitano

Agenzia Regionale per la Prevenzione e la Protezione dell'Ambiente
Sede legale: Corso Trieste 27, 70126 Bari
Tel. 080 5460111 - Fax 080 5460150
www.arpa.puglia.it
C.F. e P. IVA. 05830420724

Dipartimento Provinciale di Foggia
Servizi Territoriali
Via Giuseppe Rosati 139 – FOGGIA
Tel. 0881 316200 -
e-mail: dap.fg@arpa.puglia.it

ARPA PUGLIA - Unica AOO - 0032 - Protocollo 0075142 - 32 - 02/11/2021 - SAN / DS - STFG

Codice Doc: 85-4F-F2-D1-24-FC-0B-B7-EA-E9-FF-6D-8D-A0-7F-41-84-F5-F3-96

ARPA PUGLIA

Sistema Nazionale per la Protezione dell'Ambiente

REGIONE PUGLIA
Dipartimento Mobilità, Qualità urbana, Opere pubbliche, Ecologia e Paesaggio
Sezione Autorizzazioni Ambientali
Servizio VIA. VIncA
servizio.ecologia@pec.rupar.puglia.it

p.c. Direttore Generale ARPA Puglia
Avv. Vito Bruno

Direttore Scientifico ARPA Puglia
Dott. Ing. Vincenzo Campanaro

Direttore Amministrativo ARPA Puglia
Dott. Antonio Salvatore Madaro

**Oggetto:** ID VIA 680 – *PAUR Art. 27 bis del D.Lgs. 152/2006 e s.m.i. - Sistemazioni idraulico forestali con tecniche di ingegneria naturalistica - a valere su fondi PSR Puglia 2014/2020 Misura 8 Sottomisura 8.4 - Sostegno al ripristino delle foreste danneggiate da incendi, calamità naturali ed eventi catastrofici. Azione 3 Sistemazione di aree degradate sito in agro di Peschici, Località Monte Precisco (FG).*

*Società proponente: APRUZZESE NICOLETTA*

Premesso che:

- Con nota PEC, acquisita al protocollo ARPA n.46652 del 29-6-2021, codesta Autorità competente comunicava l' avvenuta pubblicazione e invitava questa Agenzia ad esprimere il parere di competenza.
- Con nota PEC AOO_089/11436 del 28/07/2021, acquisita al protocollo ARPA n.53659 del 28-7-2021, codesta Autorità competente procedeva alla assegnazione pratica.
- La documentazione presa in considerazione, per la espressione del contributo da parte di questo dipartimento, è esclusivamente quella pubblicata sul sito istituzionale regionale.

Visto e considerato quanto stabilito nei seguenti riferimenti legislativi:

- l'art. 146, comma 5 e 6 del D.Lgs. 22-1-2004 n.42 e s.m.i
- l'art. 9 comma 3 e art. 21, comma 7 del D.P.R. n.120/2017
- l'art. 6, comma 4bis della L.R. 11/2001 e s.m.i
- l'art. 28 della L.R. 11/2001 e s.m.i.
- l'art. 32 della legge n. 833/1978 e l'art. 117 del D.Lgs. n. 112/1998
- l'art. 27 del D.P.R. 380/2001

Preso atto dalla documentazione progettuale:

- Il progetto si propone la realizzazione di micro interventi per il ripristino e consolidamento delle aree che hanno subito un dissesto idrogeologico attraverso opere di captazione e drenaggio acque superficiali, e opere di consolidamento lungo la strada in terra battuta con tecniche di ingegneria naturalistica: tratti di palizzata, tratti di palificata viva a parete doppia, briglie in legname e pietrame ecc..
- I terreni boscati oggetto di intervento sono ubicati nel territorio del Comune di Peschici, nella località "Monte Precisco".

Agenzia Regionale per la Prevenzione e la Protezione dell'Ambiente
Sede legale: Corso Trieste 27, 70126 Bari
Tel. 080 5460111 - Fax 080 5460150
www.arpa.puglia.it
C.F. e P. IVA. 05830420724

Dipartimento Provinciale di Foggia
Servizi Territoriali
Via Giuseppe Rosati 139 – FOGGIA
Tel. 0881 316200 -
e-mail: dap.fg@arpa.puglia.it

ARPA PUGLIA - Unica AOO - 0032 - Protocollo 0075142 - 32 - 02/11/2021 - SAN / DS -, STFG

Codice Doc: 85-4F-F2-D1-24-FC-0B-B7-EA-E9-FF-6D-8D-A0-7F-41-84-F5-F3-96

ARPA PUGLIA

Sistema Nazionale per la Protezione dell'Ambiente

- L'area interessata dal progetto ricade all'interno del Parco Nazionale del Gargano, all'interno del SIC "Manacore del Gargano" (IT9110025) e in area classificata come IBA203 "Promontorio del Gargano e Zone Umide della Capitanata".

Valutata la documentazione progettuale acquisita dal sito istituzionale regionale, per quanto sopra evidenziato, per quanto di competenza esclusivamente in relazione ai possibili aspetti emissivi, non si rilevano particolari criticità. Pertanto, si esprime parere favorevole alla realizzazione del progetto, in oggetto riportato, alle seguenti condizioni:

1. siano massimizzati gli accorgimenti durante la fase di allestimento e di gestione del cantiere, tali da minimizzare l'interferenza con l'habitat circostante, con particolare attenzione alla dispersione di polveri e all'accumulo di materiale derivante dalle operazioni di scavo o di movimentazione del terreno;
2. sia posta grande attenzione all'organizzazione del cantiere e siano messi in atto tutti gli accorgimenti tecnici atti a fronteggiare qualsiasi tipo di sversamento accidentale di sostanze pericolose al fine di evitare fenomeni di contaminazione dei corsi d'acqua superficiali, caratterizzati nell'area d'intervento da regime torrentizio, e delle falde sotterranee;
3. sia utilizzata il più possibile la viabilità forestale di accesso e di servizio già esistente, evitando l'apertura di nuove piste che possano favorire l'innesco di fenomeni di erosione lineare;
4. per la realizzazione delle opere di progetto si utilizzino mezzi a minore impatto e poco invasivi, ad esempio piccoli mezzi gommati, in modo tale da evitare fenomeni di compattazione dello strato superficiale del terreno ed eventuali danni alla vegetazione arborea d'interesse forestale presente nel sito, in qualche modo correlabile al passaggio dei mezzi;
5. le aree oggetto della realizzazione dell'opera siano monitorate prima dell'inizio di cantiere, con la collaborazione di un esperto naturalista, al fine di individuare la presenza di specie floristiche e faunistiche protette e di rispettare eventuali siti di rifugio e di nidificazione della fauna. In caso di rinvenimento di tali specie, si suggerisce di perimetrare l'area di interesse al fine di evitare potenziali impatti negativi dovuti alla movimentazione di uomini e mezzi durante la fase di cantiere;
6. per minimizzare l'impatto con eventuale batracofauna, i lavori siano eseguiti al di fuori del periodo riproduttivo (generalmente compreso nel periodo primaverile - estivo). Nel caso durante i lavori se ne rilevasse la presenza, si provveda, come dichiarato dallo stesso proponente, al recupero della stessa e delle eventuali ovature trasferendo tutti gli esemplari all'interno di idonee raccolte d'acqua presenti nelle immediate vicinanze;
7. qualsiasi tipo d'intervento sulla vegetazione d'interesse forestale dovrà essere autorizzato ed effettuato tenendo conto della specifica normativa di riferimento;
8. durante lo svolgimento delle operazioni di eventuale contenimento degli elementi arbustivi nelle aree in cui verranno realizzate le opere progettuali, il taglio dovrà essere effettuato evitando di danneggiare i tessuti che possono favorire processi di "ricaccio", al fine di consentire il ripristino naturale della copertura arbustiva;
9. sia previsto, dove necessario, il reimpianto delle specie arboree/arbustive, estirpate durante la fase di realizzazione degli interventi, in altre aree idonee e ne sia monitorato il grado di attecchimento; nel caso in cui le piante non dovessero attecchire, si provveda alla messa a dimora di nuove piante nel periodo idoneo (autunno-inizio primavera);

Agenzia Regionale per la Prevenzione e la Protezione dell'Ambiente
Sede legale: Corso Trieste 27, 70126 Bari
Tel. 080 5460111 - Fax 080 5460150
www.arpa.puglia.it
C.F. e P. IVA. 05830420724

Dipartimento Provinciale di Foggia
Servizi Territoriali
Via Giuseppe Rosati 139 – FOGGIA
Tel. 0881 316200 -
e-mail: dap.fg@arpa.puglia.it

ARPA PUGLIA - Unica AOO - 0032 - Protocollo 0075142 - 32 - 02/11/2021 - SAN / DS -, STFG

Codice Doc: 85-4F-F2-D1-24-FC-0B-B7-EA-E9-FF-6D-8D-A0-7F-41-84-F5-F3-96

10. sia utilizzato materiale vivaistico riferibile a specie autoctone (ecotipi locali), corredato da certificazione di origine, per il completamento della palificata viva o per le eventuali operazioni di reimpianto;

11. a conclusione della realizzazione degli interventi previsti, sia ripristinato lo stato dei luoghi delle aree utilizzate per l'allestimento del cantiere.

Per tutti gli aspetti non esplicitamente indicati nella presente valutazione il gestore è comunque tenuto al rispetto delle disposizioni contenute nelle normative settoriali in materia di protezione dell'ambiente, nonché ad acquisire eventuali ulteriori autorizzazioni.

La presente valutazione è rilasciata, per quanto di competenza, quale atto endoprocedimentale, sono fatti salvi i diritti dei terzi, le determinazioni delle altre autorità competenti e la titolarità di codesta Autorità Competente per quanto attiene il provvedimento propedeutico al rilascio del parere finale dell'autorizzazione in questione.

Agenzia Regionale per la Prevenzione e la Protezione dell'Ambiente
Sede legale: Corso Trieste 27, 70126 Bari
Tel. 080 5460111 - Fax 080 5460150
www.arpa.puglia.it
C.F. e P. IVA. 05830420724

Dipartimento Provinciale di Foggia
Servizi Territoriali
Via Giuseppe Rosati 139 – FOGGIA
Tel. 0881 316200 -
e-mail: dap.fg@arpa.puglia.it

ARPA PUGLIA - Unica AOO - 0032 - Protocollo 0075142 - 32 - 02/11/2021 - SAN / DS -, STFG

Codice Doc: 85-4F-F2-D1-24-FC-0B-B7-EA-E9-FF-6D-8D-A0-7F-41-84-F5-F3-96

*Autorità di Bacino Distrettuale dell'Appennino Meridionale*
www.distrettoappenninomeridionale.it – PEC: protocollo@pec.distrettoappenninomeridionale.it

Alla **Regione Puglia**
*Sezione Autorizzazioni Ambientali*
pec: servizio.ecologia@pec.rupar.puglia.it

e, p.c. Alla **Regione Puglia - Autorità di Gestione PSR 2014-2020**
*c.a. Responsabile Sottomisura 8.4*
pec: patrimonioforestale.psr@pec.rupar.puglia.it

e, p.c. Al **Comune di Peschici (FG)**
pec: protocollo.comunepeschici@pec.it

e, p.c. Alla **Sig.ra Apruzzese Nicoletta**
pec: nicolettaapruzzese@pec.it

AUTORITA' DI BACINO DISTRETTUALE DELL'APPENNINO MERIDIONALE
Protocollo Partenza N. 5665/2022 del 28-02-2022
Doc. Principale - Copia Documento

**Oggetto:** *ID_VIA: 680 Provvedimento Autorizzativo Unico Regionale ai sensi dell'art. 27 bis del D.Lgs. 152/2006 e ss.mm.ii. - per "Sistemazioni idraulico forestali con tecniche di ingegneria naturalistica a valere su fondi P.S.R. Puglia 2014-2020 Misura 8 - Sottomisura 8.4 "Sostegno al ripristino delle foreste danneggiate da incendi, da calamità naturali ed eventi catastrofici" - Azione 3 "Sistemazione di aree degradate" sito in agro di Peschici, Località Monte Precisco. Proponente: Apruzzese Nicoletta. [LF_25-22].*
[da citare integralmente nella risposta].

Con riferimento alla nota prot. AOO_89-18/02/2022/2078, della Sezione Autorizzazioni Ambientali della Regione Puglia, acquisita agli atti con n. 4336 in data 18/02/2022, con la quale codesta Sezione ha comunicato la convocazione della seduta di Conferenza di Servizi Decisoria in modalità sincrona telematica, prevista per il giorno 04/03/2022 e ha comunicato il link: http://ecologia.regione.puglia.it/portal/VIA/Elenchi/Procedure+VIA, sul Portale Ambientale della Regione Puglia dal quale scaricare la documentazione del procedimento in oggetto, si rappresenta quanto segue.

Questa Autorità di Bacino Distrettuale, esaminato gli elaborati di progetto pubblicati e verificato che tali elaborati sono coerenti con la documentazione progettuale trasmessa dalla ditta proponente e acquisita agli atti al n. 10637 in data 19/09/2019 e sono, altresì, coerenti con la documentazione integrativa acquisita agli atti al n. 11475 in data 17/06/2020, da ciò sembra che il progetto proposto non abbia subito modifiche; pertanto, per gli interventi proposti in progetto dalla sig.ra Apruzzese Nicoletta, si conferma il parere espresso con propria nota n. 23559 del 03/12/2020.

Si precisa, inoltre che, il succitato parere, è già presente sul Portale Ambientale regionale, caricato tra gli elaborati di progetto in data 14/07/2021; tuttavia lo stesso si allega alla presente per una più rapida consultazione.

Si resta a disposizione per qualsiasi chiarimento.

**Il Dirigente Tecnico**
*dott. geol. Gennaro Capasso*

**Il Segretario Generale**
*dott.ssa geol. Vera Corbelli*

*Referente pratica:*
*dott. agr. Floriana La Viola*

Allegato 1: *Nota prot. n. 23559 del 03/12/2020*

AUTORITA' DI BACINO DISTRETTUALE DELL'APPENNINO MERIDIONALE
Protocollo Partenza N. 23559/2020 del 03-12-2020
Doc. Principale - Copia Documento

*Autorità di Bacino Distrettuale dell'Appennino Meridionale*

www.distrettoappenninomeridionale.it – PEC: protocollo@pec.distrettoappenninomeridionale.it

Alla **Autorità di Gestione PSR 2014-2020 - Regione Puglia**
pec: autoritagestionepsr@pec.rupar.puglia.it
*c.a. Responsabile Sottomisura 8.4*
pec: patrimonioforestale.psr@pec.rupar.puglia.it

e, p.c. Alla **Regione Puglia**
*Servizio Via e VIncA*
pec: servizio.ecologia@pec.rupar.puglia.it

e, p.c. Al **Comune di Peschici**
pec: protocollo.comunepeschici@pec.it

e, p.c. Alla **Sig.ra Apruzzese Nicoletta**
pec: nicolettaapruzzese@pec.it

e, p.c. Al **Dott. For. Nicola Maria Trombetta**
pec: n.trombetta@epap.conafpec.it

e, p.c. Al **Dott. Ing. Leonardo Schiavone**
pec: leonardo.schiavone@ingpec.eu

**Oggetto:** *P.S.R. Puglia 2014-2020. Misura 8 "Investimenti nello sviluppo delle aree forestali e nel miglioramento della redditività delle foreste". Sottomisura 8.4 "Sostegno al ripristino delle foreste danneggiate da incendi, da calamità naturali ed eventi catastrofici". Comune di Peschici (FG). Proponente: Apruzzese Nicoletta. DdS: 54250645436. [LF131-20].*
[da citare integralmente nella risposta].

Con riferimento alla richiesta in oggetto, la scrivente Autorità di Bacino Distrettuale,

*visto:*

- l'istanza della Sig.ra Apruzzese Nicoletta, pervenuta via pec in data 19/09/2019, acquisita agli atti al n. 10637 in data 19/09/2019 e gli elaborati tecnici allegati;
- la nota n. 11064 del 11/06/2020 (allegata alla presente) di questa Autorità di Bacino Distrettuale, con la quale esprimeva parere di compatibilità alle N.T.A. del P.A.I., con ulteriori prescrizioni, per alcuni interventi di ingegneria naturalistica, tratti di palizzata e tratti di palificata; mentre, relativamente agli interventi di sistemazioni idraulico-forestali (briglie e canalette), al fine del prosieguo dell'istruttoria e dell'espressione del parere, rappresentava la necessità che venissero trasmessi nuovi elaborati scritto-grafici utili a chiarire e illustrare con dettaglio le caratteristiche e la localizzazione degli interventi a farsi;
- gli elaborati integrativi, trasmessi via pec in data 17/06/2020 e acquisiti agli atti al n. 11475 in data 17/06/2020, tra cui la dichiarazione della Sig.ra Apruzzese Nicoletta, tavola cartografica (Tavola n. 1) illustrativa della collocazione degli interventi a farsi;

*Autorità di Bacino Distrettuale dell'Appennino Meridionale*

www.distrettoappenninomeridionale.it – PEC: protocollo@pec.distrettoappenninomeridionale.it

AUTORITA' DI BACINO DISTRETTUALE DELL'APPENNINO MERIDIONALE
Prot. AUTORITA' DI BACINO DISTRETTUALE DELL'APPENNINO MERIDIONALE
Doc. Protocollo Partenza N. 23594/2020 del 03-12-2020
Doc. Principale - Copia Documento

*rilevato che:*

- la dichiarazione della Sig.ra Apruzzese Nicoletta, precisa che: *"l'esatta ri-collocazione delle n. 5 briglie e 238 m di canalette è stata effettuata a seguito dello studio di compatibilità idrologica ed idraulica"*;

*preso atto:*

- dei contenuti della Relazione tecnica descrittiva, a firma del dott. for. Nicola Maria Trombetta, integrata con informazioni relative alla canaletta in legname e pietrame, di forma trapezia, delle dimensioni di altezza cm. 80, base minore 70 cm, base maggiore 170 cm, della lunghezza complessiva 238 m; informazioni coerenti con quanto riportato nello Studio di compatibilità idrologica e idraulica trasmesso, a firma dell'ing. Leonardo Schiavone;
- della coerenza delle informazioni dedotte dallo *shape file* degli interventi trasmesso unitamente allo Studio di compatibilità idrologica e idraulica, dallo *shape file* degli interventi trasmesso unitamente alle integrazioni trasmesse, a firma dell'ing. Leonardo Schiavone, e con quanto illustrato nella Tavola n. 1, relativamente alla localizzazione degli interventi;

questa Autorità di Bacino Distrettuale, per quanto di propria competenza, atteso che gli interventi proposti (n. 5 briglie e 238 m di canelette) in generale sono consentiti dalle norme di piano (P.A.I.) e dalle misure dei piani di gestione di distretto (P.G.A., P.G.R.A.), ritiene gli interventi in parola compatibili alle NTA del PAI e alle misure di gestione dei piani distrettuali, e demanda al Responsabile del procedimento autorizzativo finale, l'inserimento delle seguenti prescrizioni:

- le attività connesse alla realizzazione degli interventi proposti siano rispettose dei dettami normativi delle Norme Tecniche di Attuazione del Piano Stralcio di Bacino Assetto Idrogeologico vigente;
- le attività e gli interventi siano comunque tali da non peggiorare le condizioni di deflusso idraulico delle aree interessate né compromettere eventuali futuri interventi di sistemazione idraulica e/o mitigazione del rischio;
- per la realizzazione delle opere siano adottati tutti gli idonei accorgimenti tecnici atti ad assicurare che le stesse opere, se esposte alla eventuale presenza d'acqua a seguito di eventi alluvionali di carattere eccezionale e/o allagamento, non subiscano danni e non costituiscano un fattore di rischio per le persone;
- si garantisca la sicurezza, evitando sia l'accumulo di materiale, sia qualsiasi altra forma di ostacolo al regolare deflusso delle acque;
- gli scavi siano tempestivamente richiusi e ripristinati a regola d'arte, evitando l'infiltrazione di acqua all'interno degli scavi sia durante i lavori e sia in fase di esercizio;
- il materiale di risulta, qualora non riutilizzato, sia conferito in ossequio alla normativa vigente in materia;

*Autorità di Bacino Distrettuale dell'Appennino Meridionale*

www.distrettoappenninomeridionale.it – PEC: protocollo@pec.distrettoappenninomeridionale.it

- durante la permanenza dei cantieri dovranno essere garantite adeguate condizioni di sicurezza per le maestranze in modo che i lavori si svolgano senza creare, neppure temporaneamente, un ostacolo significativo al regolare deflusso delle acque e instabilità del suolo, tenendo conto delle condizioni meteorologiche avverse segnalate dalla Protezione Civile ai diversi livelli territoriali;
- sia effettuata la manutenzione periodica delle opere al fine di mantenerne l'efficienza nel tempo.

Il presente parere si riferisce esclusivamente agli elaborati progettuali trasmessi, in formato elettronico, e conservati agli atti di questa Autorità di Bacino Distrettuale.

**Il Dirigente Tecnico**
*dott. geol. Gennaro Capasso*

**Il Segretario Generale**
*dott.ssa geol. Vera Corbelli*

*Referente pratica*
*dott. agr. Floriana La Viola*

Allegati: La Viola_131_All_1_Nota_n_11064_11062020

AUTORITA' DI BACINO DISTRETTUALE DELL'APPENNINO MERIDIONALE
Protocollo Partenza N. 23559/2020 del 03-12-2020
Doc. Principale Copia Documento

AUTORITA' DI BACINO DISTRETTUALE DELL'APPENNINO MERIDIONALE
Prot. AUTORITA' DI BACINO DISTRETTUALE DELL'APPENNINO MERIDIONALE
Doc. Protocollo Partenza N. 0035842/2020 del 03-12-2020
Procedimento: Pianificazione
Doc. Principale - Copia Documento
Prot. n. 0007210/2020 del 11-06-2020

*Autorità di Bacino Distrettuale dell'Appennino Meridionale*

www.distrettoappenninomeridionale.it – PEC: protocollo@pec.distrettoappenninomeridionale.it

Alla **Autorità di Gestione PSR 2014-2020 - Regione Puglia**
pec: autoritàgestionepsr@pec.rupar.puglia.it
c.a. Responsabile Sottomisura 8.4
pec: patrimonioforestale.psr@pec.rupar.puglia.it

e, p.c. Alla **Regione Puglia**
*Servizio VIA e VIncA*
pec: servizio.ecologia@pec.rupar.puglia.it

e, p.c. Alla **Regione Puglia**
*Sezione Lavori Pubblici - Servizio Autorità Idraulica*
pec: servizio.lavoripubblici@pec.rupar.puglia.it

e, p.c. Al **Comune di Peschici**
pec: protocollo.comunepeschici@pec.it

e, p.c. Alla **Sig.ra Apruzzese Nicoletta**
pec: nicolettaapruzzese@pec.it

e, p.c. Al **Dott. For. Nicola Maria Trombetta**
pec: n.trombetta@epap.conafpec.it

e, p.c. Al **Dott. Ing. Leonardo Schiavone**
pec: leonardo.schiavone@ingpec.eu

**Oggetto:** *P.S.R. Puglia 2014-2020. Misura 8 "Investimenti nello sviluppo delle aree forestali e nel miglioramento della redditività delle foreste". Sottomisura 8.4 "Sostegno al ripristino delle foreste danneggiate da incendi, da calamità naturali ed eventi catastrofici". Comune di Peschici (FG). Proponente: Apruzzese Nicoletta. DdS: 54250645436. [LF52-20].*
**[da citare integralmente nella risposta].**

Con riferimento alla richiesta di parere per gli interventi richiamati in oggetto, la scrivente Autorità di Bacino Distrettuale rappresenta quanto segue.

Con D.Lgs. 152/2006 e s.m.i. sono state soppresse le Autorità di Bacino di cui alla L. 183/89 e contestualmente istituite le Autorità di Bacino Distrettuali, tra le quali quella relativa al Distretto Idrografico dell'Appennino Meridionale, che con la pubblicazione del DPCM 04/04/2018 sulla G.U. n. 135 del 13/06/2018, ha avuto piena operatività.

L'esame istruttorio delle richieste di parere formulate a questa Autorità di Bacino Distrettuale è condotto con riferimento ai Piani di Gestione Distrettuali per il rischio alluvioni (PGRA)[1] e per le acque

[1] *Piano di Gestione Rischio Alluvioni*, elaborato ai sensi dell'art. 7 della Direttiva 2007/60/CE e dell'art. 7 del D.Lgs. 49/2010 ed adottato, nella fase di primo ciclo (2010-2015), con relativa VAS, ai sensi dell'art. 4 comma 3 del D.Lgs. 219/2010, con Del. n. 2 del Comitato Istituzionale Integrato del 03/03/2016 e DPCM del 27/10/2016 G U. Serie generale n. 28 del 03/02/2017. Adottato, nella fase di secondo ciclo (2016-2021) dalla Conferenza Istituzionale Permanente il 20/12/2019 con Del. n. 1 del 20/12/2019, di adozione delle mappe di aggiornamento della Pericolosità e del Rischio da Alluvioni e con Del. n. 2 del 20/12/2019 di adozione, ai sensi dell'art.65 del D.Lgs, 152/2006, delle Misure di Salvaguardia per i territori individuati a diverso grado di Pericolosità nel PGRA e non nei PAI, entrambe pubblicate sulla Gazzetta Ufficiale n. 98 del 14/04/2020 e sul Bollettino Ufficiale della Regione Puglia n. 53 del 16/04/2020

AUTORITA' DI BACINO DISTRETTUALE DELL'APPENNINO MERIDIONALE
Prot. 0007600 del 28-12-2020
Doc. Principale - Copia Documento

AUTORITA' DI BACINO DISTRETTUALE DELL'APPENNINO MERIDIONALE
Protocollo partenza n. 0035972020 del 03-12-2020
Doc. Principale - Copia Documento

AUTORITA' DI BACINO DISTRETTUALE DELL'APPENNINO MERIDIONALE
Protocollo partenza N. 0010847 del 11-06-2020
Doc. Principale - Copia Documento



(PGA)[2], nonché ai piani stralcio per l'assetto idrogeologico (PAI)[3], redatti dalle ex-Autorità di Bacino comprese nel Distretto Idrografico dell'Appennino Meridionale, vigenti per lo specifico ambito territoriale d'intervento.

Per quanto attiene il Piano di Gestione del rischio alluvioni (PGRA) si rappresenta che esso è lo strumento di riferimento nella pianificazione in ambito distrettuale della strategia per la gestione del rischio da alluvioni. In considerazione dell'art.7 co.6 lett. a) e b) del D.Lgs. 49/2010, gli Enti territorialmente interessati sono tenuti a conformarsi alle disposizioni del PGRA rispettandone le prescrizioni nel settore urbanistico, ai sensi dei commi 4 e 6 dell'articolo 65 del decreto legislativo n. 152 del 2006 e predisponendo o adeguando, nella loro veste di organi di protezione civile, per quanto di competenza, i piani urgenti di emergenza di cui all'articolo 67, comma 5, del decreto legislativo n. 152 del 2006, facendo salvi i piani urgenti di emergenza già predisposti ai sensi dell'articolo 1, comma 4, del decreto-legge 11 giugno 1998, n. 180, convertito, con modificazioni, dalla legge 3 agosto 1998, n. 267. Si specifica, inoltre, che dalla data di pubblicazione sulla Gazzetta Ufficiale e sul Bollettini Regionali, negli ambiti perimetrati dalle mappe del PGRA e non ricompresi nei PAI, vigono misure di salvaguardia, le quali decadono con l'adozione del Decreto Segretariale di aggiornamento dei relativi PAI e, comunque, non oltre novanta giorni dalla data di pubblicazione sulla Gazzetta Ufficiale e sui Bollettini Ufficiali delle Regioni della delibera di adozione di tali misure di salvaguardia da parte della Conferenza Istituzionale permanente.

Ciò premesso si fa preliminarmente presente che ogni attività e ogni intervento da realizzare deve essere tale da:

- *non incrementare il rischio idrogeologico areale (considerando ininfluente l'incremento del valore areale dei beni esposti conseguente alla realizzazione degli interventi di cui al PSR in parola; tale condizione si ottiene se, con riferimento all'intera porzione di territorio il cui rischio potrebbe negativamente modificarsi proprio a seguito della realizzazione dell'intervento, il livello di pericolosità e di danno nella situazione susseguente la realizzazione dell'intervento è inferiore o uguale al livello di pericolosità e di danno precedente);*
- *migliorare o comunque non peggiorare le condizioni di sicurezza del territorio e di difesa del suolo, nonché le condizioni di funzionalità idraulica;*
- *non costituire in nessun caso un fattore di aumento della pericolosità idraulica né localmente, né nei territori a valle o a monte, producendo significativi ostacoli al normale libero deflusso delle acque ovvero causando una riduzione significativa della capacità di invaso delle aree interessate senza compromettere la generale stabilità del territorio;*
- *non aggravare le condizioni di stabilità dei pendii;*
- *non costituire un elemento pregiudizievole all'attenuazione o all'eliminazione delle specifiche cause di rischio e pericolosità esistenti;*

[2] *Piano di Gestione Acque*, elaborato ai sensi dell'art. 13 della Direttiva 2000/60/CE e dell'art. 17 del D.Lgs. 152/2006. Primo ciclo del PGA (2000-2009) con la relativa procedura VAS, approvato con DPCM del 10/04/2013 e pubblicato sulla G.U. n. 160 del 10/07/2013. Secondo ciclo del PGA (2010-2015) adottato ai sensi dell'art. 66 del D.Lgs. 152/2006, con Del. n. 2 del Comitato Istituzionale del 17/12/2015, approvato ai sensi dell'art. 4 comma 3 del D-Lgs. 219/2010, con Del. n. 1 del Comitato Istituzionale integrato del 03/03/2016 e con DPCM del 27/10/2016 G.U. Serie generale n. 25 del 31/01/2017. Terzo ciclo del PGA (2016-2021) in corso.

[3] Territorio dell'UoM Puglia: *Piano di Bacino stralcio Assetto Idrogeologico (PAI)*, approvato con Delibera del Comitato Istituzionale dell'Autorità di Bacino della Puglia n. 39 del 30 novembre 2005 e successivi aggiornamenti.

*Autorità di Bacino Distrettuale dell'Appennino Meridionale*

www.distrettoappenninomeridionale.it – PEC: protocollo@pec.distrettoappenninomeridionale.it

AUTORITA' DI BACINO DISTRETTUALE DELL'APPENNINO MERIDIONALE
Protocollo Partenza N. 03559/2020 del 03-12-2020
Doc. Principale - Copia Documento

- *non pregiudicare le sistemazioni idrauliche e di messa in sicurezza dei versanti né la realizzazione degli interventi previsti dalla pianificazione di bacino e/o dagli strumenti di programmazione provvisoria e urgente;*
- *limitare l'impermeabilizzazione superficiale del suolo impiegando tipologie costruttive e materiali tali da controllare la ritenzione temporanea delle acque anche attraverso adeguate reti di regimazione e di drenaggio;*
- *rispondere a criteri di basso impatto ambientale.*

Tutto quanto sopra evidenziato, la scrivente Autorità di Bacino Distrettuale,

*vista:*

- l'istanza della ditta Apruzzese Nicoletta, acquisita agli atti al n. 10637 in data 19/09/2019 e gli elaborati progettuali allegati alla stessa;
- la relazione geologica e geotecnica, trasmessa a integrazione del progetto, e acquisita agli atti al n. 10817 in data 24/09/2019;
- la nota prot. A000_001/PSR del 21/10/2019 - 0003004, dell'Autorità di Gestione del PSR Puglia 2014/2020, acquisita agli atti con n. 12270 del 25/10/2019, con la quale si chiedeva a quest'Autorità di Bacino Distrettuale la valutazione d'urgenza della compatibilità al P.A.I. degli interventi della Misura 8 del PSR Puglia 2014/2020;
- la nota prot. 13026 del 12/11/2019 con la quale questa Autorità di Bacino Distrettuale, in riscontro alla precedente nota prot. n. 3004/2019 dell'Autorità di Gestione del PSR, esprime la coerenza degli interventi previsti per le sottomisure 8.1, 8.2, 8.3, 8.4, 8.5, 8.6 del PSR Puglia 2014-2020, con la Pianificazione di Bacino e di Distretto alla condizione che ciascun intervento risponda alle prescrizioni generiche riportate nella stessa nota e alle prescrizioni specifiche riportate nell'Allegato 1 - Tabella A, in relazione alla localizzazione degli interventi rispetto alle aree disciplinate dai P.A.I. e dalle relative Norme Tecniche di Attuazione (N.T.A.), così come rappresentato nell'Allegato 2 - Tabella B, specificando che qualora l'intervento non è richiamato in quest'ultima tabella, il progetto è subordinato al procedimento autorizzativo previsto dalle vigenti N.T.A. del P.A.I.;
- la Determina Dirigenziale n. 391 del 20/11/2019 dell'Autorità di Gestione del PSR Puglia 2014-2020, con la quale è stato formalmente acquisito il parere di questa Autorità di Bacino Distrettuale;
- lo studio di compatibilità idrologica-idraulica, a integrazione della documentazione trasmessa, acquisito agli atti al n. 6180 in data 23/03/2020;

*rilevato che:*

- l'intervento interessa terreni censiti nel Nuovo Catasto Terreni del Comune di Peschici (FG) al Fg. 15 p.lle 81, 158, 163 e al Fg. 20 p.lla 176;
- dalla relazione tecnica, a firma del dott. for. Nicola Maria Trombetta, emerge che il progetto, per l'azione 3 della sottomisura 8.4 del PSR Puglia 2014/2020, in un'area boscata, prevede la realizzazione di interventi estensivi per il ripristino e consolidamento dei versanti e degli impluvi che hanno subito un dissesto idrogeologico attraverso opere di captazione e drenaggio acque superficiali; in particolare, si prevede di realizzare:

AUTORITA' DI BACINO DISTRETTUALE DELL'APPENNINO MERIDIONALE
Protocollo Partenza N. 23559/2020 del 03-12-2020
Documento Principale - Copia Documento
Protocollo Partenza N. 11084/2020 del 11-06-2020
Doc. Principale - Copia Documento

- tratti di palizzata per una lunghezza complessiva di 2.000 m (intervento su porzioni di scarpate in frana, previsto per le p.lle p.lle 81, 158, 163 del Fg. 15);
- tratti di palificata viva spondale a parete doppia, per un volume complessivo di 320,00 $m^3$ (intervento su versante, previsto in prossimità del ramo del reticolo idrografico che attraversa la p.lla 158 del Fg. 15);
- briglie in legname e pietrame (totale n. 5, intervento su ramo del reticolo idrografico che attraversa la p.lla 158 del Fg. 15), per una volumetria complessiva di 200 $m^3$;
- canaletta in legname e pietrame di forma trapezia, delle dimensioni di altezza cm. 80, base minore 70 cm, base maggiore 170 cm, della lunghezza complessiva di 100 metri;
- canaletta in legname e pietrame di forma trapezia, delle dimensioni di altezza e base minore 40 cm, base maggiore 90 cm, della lunghezza complessiva di 200 metri;

- dalla sovrapposizione tra le particelle catastali nelle quali sono previsti gli interventi e le aree perimetrate nell'ambito del citato P.A.I. vigente, si evince che, le p.lle 81 e 158 del Fg. 15 e la p.lla 176 del Fg. 20, ricadono parzialmente in aree classificate in *"Pericolosità Geomorfologica Media e Moderata (P.G.I)"*;
- in particolare, i tratti di palizzata, i tratti di palificata, le briglie e le canalette, previsti in prossimità del ramo del reticolo idrografico che attraversa la p.lla 158 del Fg. 15, ricadono in parte nelle aree classificate dalle N.T.A. del succitato piano in *"Pericolosità Geomorfologica Media e Moderata (P.G.I)"*;
- pertanto, gli interventi ricadenti nelle aree classificate dalle N.T.A. del succitato piano in *"Pericolosità Geomorfologica Media e Moderata (P.G.I)"* sono assoggettati alle disposizioni normative generali e particolari degli art. 11 e 15 delle succitate norme;
- in rapporto all'interferenza degli interventi di progetto con il reticolo idrografico (l'insieme dei corsi d'acqua) rappresentato nella Carta IGM in scala 1:25.000 e con l'insieme dei corsi d'acqua riportati nelle mappe del Piano di Gestione del Rischio di Alluvioni (P.G.R.A.), si evince che gli interventi interessano alcuni corsi d'acqua individuabili nei suddetti documenti, pertanto, gli stessi interventi sono assoggettati alle disposizioni normative generali e particolari degli art. 4, 6 e 10 delle N.T.A. del P.A.I. vigente;

*rilevato, inoltre, che:*

- nella p.lla 176 del Fg. 20 sembra non ricada alcuno degli interventi proposti in progetto;
- dal confronto tra gli *shape-file* che rappresentano la localizzazione delle briglie, tra quelli trasmessi con la Relazione tecnica (coerenti con le rappresentazioni grafiche riportate negli allegati della Relazione geologica e geotecnica), con quelli trasmessi con lo Studio di compatibilità idraulica e idrologica, a firma dell'ing. Leonardo Schiavone, sebbene previsti per entrambi su uno dei rami del reticolo che attraversa la p.lla 158 del Fg. 15, presentano differente localizzazione lungo il ramo del reticolo:
- nella Relazione tecnica, non si evince la collocazione, lungo il ramo del reticolo, delle canalette di maggiori e di minori dimensioni, né è presente un elaborato grafico che ne permetta di individuarne la prevista collocazione, mentre, nello Studio di compatibilità idraulica e idrologica, è riportato che

*Autorità di Bacino Distrettuale dell'Appennino Meridionale*

www.distrettoappenninomeridionale.it – PEC: protocollo@pec.distrettoappenninomeridionale.it

AUTORITA' DI BACINO DISTRETTUALE DELL'APPENNINO MERIDIONALE
Protocollo Partenza N. 23559/2020 del 03-12-2020
Documento Principale Protocollo N. 0023559/2020
Documento Principale Copia Cartacea del 11-06-2020
Doc. Principale - Copia Documento

è prevista la canaletta di dimensioni maggiori (altezza cm. 80, base minore 70 cm, base maggiore 170 cm, lunghezza 238 m);

*considerato che:*

- gli interventi di sistemazione idraulico-forestale previsti in progetto per l'azione 3, non sono richiamati nella Tabella B della citata nota prot. n. 13026/2019; pertanto, è richiesta l'acquisizione del parere di competenza secondo la disciplina delle N.T.A. del P.A.I.;
- gli interventi previsti, in generale, mirano alla mitigazione dei fenomeni di dissesto idrogeologico provocati essenzialmente dall'azione erosiva delle acque di ruscellamento superficiale ovvero da quella dei corsi d'acqua lungo le fasce spondali e a prevenire l'erosione dei suoli;
- ai sensi dell'art. 5 lett. b delle N.T.A. del P.A.I. sono consentiti *"gli interventi di sistemazione e miglioramento ambientale, che favoriscano tra l'altro la ricostruzione dei processi e degli equilibri naturali…… la ricostituzione della vegetazione spontanea autoctona"*;

*preso atto:*

- dei contenuti della Relazione tecnica analitica descrittiva, a firma del dott. for. Nicola Maria Trombetta, nella quale è riportata la descrizione stazionale del sito di intervento e la descrizione generale degli interventi e le relative modalità operative, in modo pedissequo, così come riportato nelle *"Linee guida e criteri per la progettazione delle opere di ingegneria naturalistica nella Regione Puglia"*, redatte dall'AIPIN (Associazione Italiana per la Ingegneria Naturalistica) Sezione Puglia;
- di quanto riferisce il dott. for. Nicola Maria Trombetta nella succitata relazione, secondo cui: *"L'area di intervento sia per le caratteristiche geopedologiche, che a causa delle diverse precipitazioni a carattere alluvionale degli ultimi anni (in particolare quelle dal 2/09/2014 al 5/09/2014 nella provincia di Foggia, dichiarate eccezionali con Decreto 22 ottobre 2014 Ministero delle politiche agricole alimentari e forestali pubblicato sulla GU n. 254 del 31-10-2014) presenta condizioni di instabilità idro-geologica."*;
- delle conclusioni del dott. for. Nicola Maria Trombetta, riportate nella succitata relazione, secondo cui: *"L'intervento progettato viene giustificato* omissis *...per i positivi effetti protettivi che gli stessi produrranno a valle, contribuendo a ridurre i fenomeni alluvionali regimando la confluenza nei collettori principali"*;
- dei contenuti della Relazione geologica e geotecnica, a firma del dott. geol. Giovanni Scirocco, nella quale sono stati illustrati gli aspetti geologici, geomorfologici e idrogeologici di area vasta e illustrati gli aspetti geomorfologici, geologici, idrogeologici, sismici e geotecnici dell'area di interesse;
- nella succitata relazione sono state, inoltre, illustrate le verifiche di stabilità globale di una sezione ritenuta rappresentativa delle condizioni geomorfologiche dell'area di intervento: *"Le verifiche sono state condotte in condizioni post operam con azione sismica."*, "omissis *... il fattore di sicurezza post operam è pari a 1,39*", tuttavia, il tecnico, riferisce che "omissis *... il sovraccarico dovuto alla copertura che si instaura si instaura nella parte bassa del versante migliora lievemente la stabilità globale del pendio. Le verifiche analitiche mostrano che le opere in progetto avranno un impatto (dovuto al sovraccarico della copertura) leggermente benefico o trascurabile sulla stabilità globale dei versanti."*;

Autorità di Bacino Distrettuale dell'Appennino Meridionale

www.distrettoappenninomeridionale.it – PEC: protocollo@pec.distrettoappenninomeridionale.it

AUTORITA' DI BACINO DISTRETTUALE DELL'APPENNINO MERIDIONALE
Protocollo Partenza N. 23558/2020 del 03-12-2020
Doc. Principale - Copia Documento

- delle conclusioni a cui perviene il dott. geol. Giovanni Scirocco secondo cui: "*La stabilità globale dei versanti non è in alcun modo compromessa dagli interventi di progetto,* omissis *...gli interventi non hanno alcun impatto negativo sulla falda idrica locale,* "omissis ... *si ritiene che il progetto sia fattibile e che apporti benefici agli assetti geomorfologico ed idrologico dei siti*";
- dello Studio di compatibilità idrologica e idraulica, a firma dell'ing. Leonardo Schiavone, in cui è stata effettuata una modellazione idraulica in condizioni di moto permanente in corrispondenza di portate di piena per tempi di ritorno di 30, 200 e 500 anni, di un solo corso d'acqua interessato dalla realizzazione degli interventi di sistemazione idraulica, e riferita allo stato di fatto e modellazioni riferite alle ipotesi progettuali;
- delle conclusioni a cui perviene l'ing. Leonardo Schiavone, secondo cui: "*Le modellazioni condotte, con riferimento ai tempi di ritorno di 30, 200 e 500 anni, hanno permesso di dimostrare come le sezioni di progetto, oltre a permettere il corretto deflusso delle acque, contenendo anche la piena cinque centennale (a meno di alcuni tratti nei quali è comunque garantito il deflusso della piena ducentennale), garantiscono che la portata defluisca sempre in condizioni di corrente veloce, evitando la formazione di profili di rigurgito caratterizzati da incrementi del tirante idrico.*", "*Gli interventi di sistemazione idraulica previstivi in alveo, non generano problematiche e sono idraulicamente compatibili con le condizioni idrologiche e idrauliche del bacino di progetto. Essi garantiscono, inoltre, che le acque possano defluire all'interno di una sezione idraulica perfettamente sistemata e ben dimensionata rispetto alle esigenze dell'area di intervento.*";

per quanto innanzi esposto e per quanto di propria competenza, fatta salva diversa valutazione dell'Autorità Idraulica competente, ai sensi della Legge 112/1998 e s.m.i., atteso che le finalità degli interventi proposti sono compatibili con le norme di piano del P.A.I. e con le misure dei piani di gestione di distretto (P.G.A., P.G.R.A.), questa Autorità di Bacino Distrettuale conferma, per gli interventi consentiti (tratti di palizzata e tratti di palificata), le prescrizioni generali richiamate nella nota prot. n. 13026 del 12/11/2019, e demanda al Responsabile del procedimento autorizzativo finale la verifica di ottemperanza delle seguenti ulteriori prescrizioni:

- le attività connesse alla realizzazione degli interventi proposti siano rispettose dei dettami normativi delle Norme Tecniche di Attuazione del Piano di Bacino Stralcio Assetto Idrogeologico vigente;
- i tratti di palizzata e tratti di palificata, siano disposti al di fuori delle aree di allagamento che si realizzano in occorrenza di un evento di piena con tempo di ritorno bicentenario, così come individuate a seguito dei risultati dello Studio di compatibilità idrologica-idraulica allegato al progetto;
- le attività e gli interventi siano comunque tali da non peggiorare le condizioni di deflusso idraulico delle aree interessate né compromettere eventuali futuri interventi di sistemazione idraulica e/o mitigazione del rischio;
- per la realizzazione delle opere siano adottati tutti gli idonei accorgimenti tecnici atti ad assicurare che le stesse opere, anche se esposte alla eventuale presenza d'acqua a seguito di eventi alluvionali di carattere eccezionale e/o allagamento, non subiscano danni e non costituiscano un fattore di rischio per le persone;

*Autorità di Bacino Distrettuale dell'Appennino Meridionale*

www.distrettoappenninomeridionale.it – PEC: protocollo@pec.distrettoappenninomeridionale.it

- si garantisca la sicurezza, evitando sia l'accumulo di materiale, sia qualsiasi altra forma di ostacolo al regolare deflusso delle acque;
- durante la permanenza dei cantieri dovranno essere garantite adeguate condizioni di sicurezza per le maestranze e in modo che i lavori si svolgano senza creare, neppure temporaneamente, un ostacolo significativo al regolare deflusso delle acque e instabilità del suolo, tenendo conto delle condizioni meteorologiche avverse segnalate dalla Protezione Civile ai diversi livelli territoriali;
- inoltre, si rileva l'opportunità per l'elaborazione dei dati climatici utilizzati per l'inquadramento del sito di intervento (cfr. Relazione tecnica analitica descrittiva), di effettuare le analisi delle osservazioni termo-pluviometriche su un numero maggiore di stazioni termo-pluviometriche prossime al bacino idrografico in cui ricadono gli interventi e su serie storiche aggiornate.

Relativamente agli interventi di sistemazione idraulico-forestali, briglie e canalette, per quanto esposto ai punti richiamati nei *rilevato, inoltre, che,* non emergendo coerenza della effettiva localizzazione degli stessi, la scrivente Autorità di Bacino Distrettuale, essendo impossibilitata alla relativa valutazione tecnica della compatibilità idraulica di detti interventi, rappresenta che per gli interventi in parola, qualora siano trasmessi nuovi elaborati scritto-grafici che chiariscano e/o illustrino con dettaglio e chiarezza la localizzazione degli stessi, potrà proseguire l'istruttoria e la valutazione della loro compatibilità con le N.T.A. del P.A.I e, quindi l'espressione del parere di competenza. In assenza di dette integrazioni documentali, il parere per le opere di sistemazione idraulico-forestale previste nell'istanza in esame (briglie) è da intendere, allo stato attuale degli atti acquisiti e valutati, di non compatibilità con le N.T.A. del P.A.I.

Il presente parere si riferisce esclusivamente agli elaborati progettuali trasmessi, in formato elettronico, e conservati agli atti di questa Autorità di Bacino Distrettuale.

**Il Dirigente Tecnico**
*dott. geol. Gennaro Capasso*

**Il Segretario Generale**
*dott.ssa geol. Vera Corbelli*

*Referenti pratica:*
*dott. agr. Floriana La Viola*
*tel. 080 9182257 - flaviola@distrettoappenninomeridionale.it*
*Geol. Nicola Palumbo*

AUTORITA' DI BACINO DISTRETTUALE DELL'APPENNINO MERIDIONALE
PIASTRICINA POTENZA - UFFICIO PROTOCOLLO
Documento Partenza N. 23555/2020 del 03-12-2020
Protocollo Partenza N. 11064/2020 del 11-06-2020
Doc. Principale - Copia Documento

DETERMINAZIONE DEL DIRIGENTE SEZIONE AUTORIZZAZIONI AMBIENTALI 1 aprile 2022, n. 108

**ID VIA 679 - Art. 27 bis del D.Lgs. 152/2006 e s.m.i. - Provvedimento Autorizzatorio Unico Regionale per la realizzazione del progetto di "Sistemazioni idraulico forestali forestali con tecniche di ingegneria naturalistica a valere su fondi PSR Puglia 2014/2020 Misura 8 - Sottomisura 8.4 "Sostegno al ripristino delle foreste danneggiate da incendi, calamità naturali ed eventi catastrofici"- Azione 3 "Sistemazione di aree degradate" sito in agro di Peschici Località Pontone la Traglia Prov. Fg C.A.P. 71010, Via Giorgio Amendola n. 4, Inquadramento Catastale Foglio di Mappa 15, P.lle 15, 16, 17, 18 e 183**
**Proponente: sig.ra Di Fine Maria Vincenza**

**IL DIRIGENTE *ad interim* della SEZIONE AUTORIZZAZIONI AMBIENTALI**

**VISTO** il D.Lgs. 3 aprile 2006 n.152 "Norme in materia ambientale" e ss.mm.ii.;

**VISTA** la Legge Regionale Puglia 12 aprile 2001 n.11 "Norme sulla valutazione dell'impatto ambientale" e ss.mm.ii.;

**VISTO** l'art.32 della L. 18 giugno 2009 n.69, che prevede l'obbligo di sostituire la pubblicazione tradizionale all'Albo ufficiale con la pubblicazione sui siti informatici;

**VISTO** l'art. 18 del D.Lgs. n. 196/2003 "Codice in materia di protezione dei dati personali" in merito ai principi applicabili ai trattamenti effettuati dai soggetti pubblici;

**VISTI** gli artt. 14 e 16 del D.Lgs. n. 165/2001;

**VISTA** la L.R. 4 febbraio 1997 n.7 "*Norme in materia di organizzazione della Amministrazione Regionale*" ;

**VISTA** la D.G.R. 28 luglio 1998 n. 3261, avente ad oggetto "*Separazione delle attività di direzione politica da quelle di gestione amministrativa. Direttiva alle strutture regionali*";

**VISTE** le *Linee guida per la gestione degli atti Dirigenziali come documenti originali informatici con il sistema CIFRA1*, trasmesse dal Segretariato Generale della Giunta regionale con nota prot. A00_22 N. 652 del 31.03.2020;

**VISTO** il Decreto del Presidente della Giunta Regionale del 22 gennaio 2021 n. 22 avente ad oggetto *Adozione Atto di Alta Organizzazione. Modello Organizzativo "MAIA2.0";*

**VISTA** la DGR n. 674 del 26 aprile 2021 avente ad oggetto: "Decreto del Presidente della Giunta regionale 22 gennaio 2021, n. 22 "Modello Organizzativo Maia 2.0". Ulteriore proroga degli incarichi di direzione in essere delle Sez. di Dip. della Giunta reg.le. Atto di indirizzo al Direttore del Dip. Risorse Fin. e Strum., Pers. ed Organizz. per la ulteriore proroga degli incarichi di direzione in essere dei Servizi delle strutture della Giunta regionale.";

**VISTA** la DGR del 26.04.2021, n. 678 con cui è stato nominato Direttore del Dipartimento ambiente, paesaggio e qualità urbana, l'ing. Paolo Francesco Garofoli;

**VISTA** la deliberazione della Giunta regionale 30 settembre 2021, n. 1576 "Conferimento incarichi di direzione delle Sezioni di Dipartimento ai sensi dell'articolo 22, comma 2, del decreto del Presidente della Giunta regionale 22 gennaio 2021 n. 22";

**VISTA** la Determinazione Dirigenziale del 4.03.2022, n. 9 di conferimento dell'incarico di dirigente *ad interim* del Servizio VIA-VIncA all'arch. Vincenzo Lasorella;

**VISTA** la deliberazione della Giunta regionale 31 gennaio 2022, n. 56 avente ad oggetto "Decreto del Presidente della Giunta regionale 22 gennaio 2021, n. 22 "Modello Organizzativo Maia 2.0". Atto di indirizzo al Direttore del Dipartimento Personale ed Organizzazione per la ulteriore proroga degli incarichi di direzione in essere dei Servizi delle strutture della Giunta regionale";

**VISTA** la Determinazione Dirigenziale del 01.02.2022, n. 7 della Direzione del Dipartimento Personale e Organizzazione avente ad oggetto la "Deliberazione della Giunta regionale 31 gennaio 2022, n.56, avente ad oggetto "Decreto del Presidente della Giunta regionale 22 gennaio 2021, n. 22 "Modello Organizzativo Maia 2.0". Atto di indirizzo al Direttore del Dipartimento Personale e Organizzazione per la ulteriore proroga degli incarichi di direzione in essere dei Servizi delle strutture della Giunta regionale";

**VISTA** la Determinazione Dirigenziale del Dirigente della Sezione Autorizzazioni Ambientali del 10.03.2022, n. 75 avente ad oggetto "*Atto di Organizzazione interna della Sezione Autorizzazioni Ambientali e Servizi afferenti*";

**VISTA** la nota prot. n. 1395 del 28/02/2019 con cui il Direttore del Dipartimento Mobilità, Qualità Urbana, Opere Pubbliche, Ecologia e Paesaggio, nelle more che si definisca compiutamente con legge il recepimento delle nuove disposizioni della Parte II del D.Lgs. n. 152/2006 e s.m.i., ha incaricato la dirigente della Sezione Autorizzazioni Ambientali di provvedere all'adozione ed al rilascio dei PAUR con determinazione dirigenziale;

**VISTA** la nota prot. 2449 del 5.03.2019 con cui il dirigente della Sezione Autorizzazioni Ambientali ha preso atto della nota succitata prot. n. 1395/2019;

**PRESO ATTO** della Determinazione motivata di conclusione della Conferenza di Servizi tenutasi in data 4.03.2022 e trasmessa con nota prot. AOO_089/3052 del 9.03.2022;

**PRESO ATTO** del parere dell'Autorità di Bacino Distrettuale dell'Appennino Meridionale prot. N. 5664 del 28.02.2022 (acquisito al prot. Uff. n. 3132 del 10.03.2022, quindi successivamente alla data della CdS conclusiva ma confermativo del parere favorevole con prescrizioni reso con prot. N.23569 del 3.12.2020 e già agli atti del procedimento).

**PRESO ATTO** della Determinazione del dirigente della Sezione tutela e valorizzazione del paesaggio n. 52 del 10.03.2022 con cui è stata rilasciata l'Autorizzazione Paesaggistica con prescrizioni.

**PRESO ATTO** della Determinazione del dirigente del Servizio VIA/VIncA della Regione Puglia n. 89 del 21.03.2022 con cui è stata rilasciata valutazione di compatibilità ambientale con prescrizioni.

**VISTE** le scansioni procedimentali svolte, come compendiate nella Determinazione motivata di conclusione della Conferenza di Servizi;

**RILEVATO** che tutta la documentazione afferente al procedimento amministrativo è conservata agli atti della Sezione Autorizzazioni Ambientali e pubblicata sul Portale Ambientale della Regione Puglia all'indirizzo

http://ecologia.regione.puglia.it/portal/VIA/Elenchi/Procedure+VIA

**RICHIAMATE** le disposizioni di cui all'art.27-bis co.7 del TUA, come modificato dalla L. 108/2021:

> "…(*omissis)… La determinazione motivata di conclusione della conferenza di servizi costituisce il provvedimento autorizzatorio unico regionale e comprende il provvedimento di VIA e i titoli abilitativi rilasciati per la realizzazione e l'esercizio del progetto, recandone l'indicazione esplicita.*"

**RITENUTO CHE**, richiamate le disposizioni di cui all'art. 27-bis del TUA e ss.mm.ii., nonché l'art.2 della

L.241/1990, **sussistano** i presupposti per procedere al rilascio del provvedimento autorizzatorio unico regionale inerente al progetto in oggetto, proposto dalla **sig.ra Di Fine Maria Vincenza;**

**Verifica ai sensi del Regolamento UE n. 679/2016 e del D. Lgs n. 196/2003 come modificato dal D. Lgs. n. 101/2018**
**Garanzie alla riservatezza**

La pubblicazione dell'atto, salve le garanzie previste dalla legge 241/90 in tema di accesso ai documenti amministrativi, avviene nel rispetto della tutela della riservatezza dei cittadini secondo quanto disposto dal Regolamento UE n. 679/2016 in materia di protezione dei dati personali, dal D. Lgs. n. 196/2003 come modificato dal D. lgs. n. 101/2018, nonché dal vigente regolamento regionale n.5/2006 per il trattamento dei dati sensibili e giudiziari.

**ADEMPIMENTI CONTABILI AI SENSI DEL D.LGS N.118/11 e ss.mm.ii.**

Il presente provvedimento non comporta alcun mutamento qualitativo o quantitativo di entrata e di spesa né a carico del Bilancio regionale né a carico di enti i cui creditori potrebbero rivalersi sulla Regione ed è escluso ogni ulteriore onere aggiuntivo rispetto a quelli già autorizzati e valere sullo stanziamento previsto dal Bilancio regionale.

**Tutto ciò premesso, ai sensi dell'art.27-bis co.3 del D.Lgs. 3 aprile 2006 n.152 "*Norme in materia ambientale*" e ss.mm.ii. e dell'art.2 co.1 della L. 241/1990 e ss.mm.ii., sulla scorta della Determinazione motivata di conferenza di Servizi assunta in data 4.03.2022**

**DETERMINA**

- che le considerazioni, prescrizioni, valutazioni esposte in narrativa, si intendono tutte integralmente riportate e trascritte e parte integrante del presente provvedimento;
- **di rilasciare**, ai sensi e per gli effetti dell'art. 27-bis del TUA e ss.mm.ii., il provvedimento autorizzatorio unico regionale per l'intervento di "*Sistemazioni idraulico forestali forestali con tecniche di ingegneria naturalistica a valere su fondi PSR Puglia 2014/2020 Misura 8 – Sottomisura 8.4 "Sostegno al ripristino delle foreste danneggiate da incendi, calamità naturali ed eventi catastrofici"– Azione 3 "Sistemazione di aree degradate"* sito in agro di Peschici Località Pontone la Traglia Prov. Fg C.A.P. 71010, Via Giorgio Amendola n. 4, Inquadramento Catastale Foglio di Mappa 15, P.lle 15, 16, 17, 18 e 183 proposto dalla **sig.ra Di Fine Maria Vincenza***,* di cui al procedimento IDVIA 679, come da Determinazione motivata della Conferenza di Servizi assunta in data 4.03.2022.

  **Costituiscono parte integrante e sostanziale della presente determinazione i seguenti allegati:**
  1. "*Determinazione motivata di conclusione della conferenza di servizi del 4.03.2022*";
  2. Parere **dell'Autorità di Bacino Distrettuale dell'Appenino Meridionale** prot. N. 5664 del 28.02.2022, acquisito al prot. Uff. n. 3132 del 10.03.2022.
  3. Determinazione del dirigente della **Sezione tutela e valorizzazione del paesaggio** n. 52 del 10.03.2022, acquisita al prot. Uff. n. 3197 del 11.03.2022, con cui è stata rilasciata l'Autorizzazione Paesaggistica con prescrizioni.
  4. Determinazione del dirigente del **Servizio VIA/VIncA** della Regione Puglia n. 89 del 21.03.2022, acquisita al prot. Uff. n. 3960 del 24.03.2022, con cui è stata valutazione di compatibilità ambientale con prescrizioni.

- **che, ai sensi e per gli effetti dell'art. 27-bis co. 9 del TUA e ss.mm.ii.,** le condizioni e le misure supplementari relative ai titoli abilitativi rilasciati e puntualmente indicati nella *Determinazione motivata di conclusione*

*della conferenza di servizi* sono rinnovate e riesaminate, controllate e sanzionate con le modalità previste dalle relative disposizioni di settore da parte delle amministrazioni competenti per materia;

- **che il presente provvedimento comprende esclusivamente i seguenti pareri/titoli abilitativi, come compendiati ed allegati alla Determinazione motivata di conclusione della Conferenza di Servizi o comunque acquisiti agli atti del procedimento ed allegati al presente atto:**

| ENTE | ASSENSO / AUTORIZZAZIONE |
|---|---|
| **REGIONE PUGLIA** | |
| **SEZIONE AUTORIZZAZIONI AMBIENTALI**<br>Servizio VIA/VINCA | Determinazione dirigenziale n. 89 del 21.03.2022 con cui è rilasciata la compatibilità ambientale con prescrizioni |
| **SEZIONE AUTORIZZAZIONI AMBIENTALI**<br>Servizio AIA/RIR | Nessun contributo |
| **SEZIONE COORDINAMENTO DEI SERVIZI TERRITORIALI**<br>Servizio Territoriale di Foggia | Nessun contributo |
| **SEZIONE TUTELA E VALORIZZAZIONE DEL PAESAGGIO**<br>Servizio Osservatorio e Pianificazione paesaggistica | Determinazione dirigenziale n. 52 del 10.03.2022 con cui è rilasciata l'Autorizzazione Paesaggistica con prescrizioni |
| **SEZIONE URBANISTICA**<br>Servizio Riqualificazione Urbana e Programmazione Negoziata | Nota prot. n. 10560 del 6.09.2021, acquisita al prot. Uff. n. 12757 di pari data. |
| **SEZIONE LAVORI PUBBLICI**<br>Servizio Autorità Idraulica | Nota prot. n. 14300 del 28.09.2021, acquisita al prot. Uff. n. 14144 del 30.09.2021. |
| **SEZIONE LAVORI PUBBLICI**<br>Ufficio Espropri | Nessun contributo |
| **SEZIONE CICLO RIFIUTI E BONIFICHE** | Nessun contributo |
| **SEZIONE DIFESA DEL SUOLO E RISCHIO SISMICO** | Nessun contributo |
| **SEZIONE INFRASTRUTT. PER LA MOBILITÀ** | Nessun contributo |
| **SEZIONE RISORSE IDRICHE** | Nota prot. n. 11648 del 1.10.2021, acquisita al prot. Uff. n. 14301 del 4.10.2021. |
| **ORGANI DELLO STATO** | |
| **Soprintendenza Archeologia, Belle Arti e Paesaggio per le Province di Barletta – Andria – Trani e Foggia** | Nota prot. n. 12295 del 28.12.2021, acquisita al prot. Uff. n. 18803 del 29.12.2021. |
| **PROVINCE** | |
| **Provincia di Foggia** | Nessun contributo |
| **COMUNI** | |
| **Comune di Peschici (FG)** | Nessun contributo |
| **AGENZIE / AUTORITÀ / ALTRI ENTI** | |
| **AUTORITÀ DI BACINO DISTR. APPENNINO MERIDIONALE - Sede Puglia** | Nota prot. N. 5664 del 28.02.2022 |
| **ENTE PARCO NAZIONALE DEL GARGANO** | Nessun contributo |
| **ARPA Puglia**<br>**DAP Foggia** | Nota prot. n. 75135 del 4.11.2021 diretta ai lavori del Comitato VIA del 4.11.2021 |
| **ASL FOGGIA**<br>**SERVIZIO IGIENE SANITÀ PUBBLICA** | Nessun contributo |

**Pertanto non comprende, né sostituisce/fa luogo a ulteriori autorizzazioni, intese, concessioni, licenze,**

**pareri, concerti, nulla osta e assensi, comunque denominati, necessari alla realizzazione e all'esercizio del medesimo progetto.**

- **di precisare che** il presente provvedimento:

  - è condizionato alla legittimità dei provvedimenti e degli atti amministrativi connessi e presupposti, di competenza di altri Enti pubblici a ciò preposti;

  - fa salve, e quindi non comprende, le ulteriori prescrizioni, integrazioni o modificazioni, relative ai successivi livelli di progettazione, eventualmente introdotte dagli Enti competenti al rilascio di pareri e/o autorizzazioni per norma previsti, anche successivamente all'adozione del presente provvedimento, purché con lo stesso dichiarate compatibili dall'ente deputato al rilascio del titolo abilitativo finale;

  - fa salve, e quindi non comprende, le ulteriori prescrizioni, relative alla fase di esercizio, introdotte dagli Enti competenti al rilascio di atti autorizzativi, comunque denominati, per norma previsti, anche successivamente all'adozione del presente provvedimento, purché con lo stesso dichiarate compatibili dall'ente deputato al rilascio del titolo autorizzativo.

- **di notificare** il presente provvedimento a cura della Sezione Autorizzazioni Ambientali al proponente: **sig.ra Di Fine Maria Vincenza**

- **di trasmettere** il presente provvedimento a cura della Sezione Autorizzazioni Ambientali a:
  - COMUNE DI PESCHICI
  - PROVINCIA DI FOGGIA
  - SOPRINTENDENZA ARCHEOLOGIA, BELLE ARTI E PAESAGGIO PER LE PROVINCE DI BARLETTA – ANDRIA – TRANI E FOGGIA
  - AUTORITÀ DI BACINO DISTR. APPENN. MERIDIONALE - SEDE PUGLIA
  - ENTE PARCO NAZIONALE DEL GARGANO
  - ARPA PUGLIA DAP FOGGIA
  - ASL FOGGIA, ASL - SERVIZIO IGIENE SANITÀ PUBBLICA
  - REGIONE PUGLIA
    - SEZIONE COORDINAMENTO DEI SERVIZI TERRITORIALI - Servizio Territoriale di Foggia
    - SEZIONE TUTELA E VALOR. DEL PAESAGGIO
    - SEZIONE AUTORIZZAZIONI AMBIENTALI - Servizio VIA/VIncA
    - SEZIONE URBANISTICA
    - SEZIONE LAVORI PUBBLICI
    - SEZIONE LAVORI PUBBLICI - Ufficio espropri
    - SEZIONE CICLO RIFIUTI E BONIFICHE
    - SEZIONE DIFESA DEL SUOLO E R. SISMICO
    - SEZIONE AUTORIZZAZIONI AMBIENTALI - SERVIZIO AIA/RIR
    - SEZIONE INFRASTRUTT. PER LA MOBILITÀ
    - SEZIONE RISORSE IDRICHE
    - SEGRETERIA COMITATO REGIONALE PER LA VIA

Il presente provvedimento, firmato digitalmente ai sensi del Testo Unico D.P.R. 28 dicembre 2000, n. 445 e del D.Lgs. 7 marzo 2005, n. 82, è immediatamente esecutivo:

- è pubblicato sul sito http://www.regione.puglia.it/ nella sezione Amministrazione Trasparente -

Provvedimenti dirigenti, ai sensi della L.R. n. 15/2008 e per gli effetti di cui al comma 3 art. 20 DPGR n. 22/2021 in relazione all'obbligo di pubblicazione degli atti esecutivi per un periodo pari almeno dieci giorni;

- è depositato nel sistema regionale di archiviazione Diogene, secondo le modalità di cui al punto 9 delle *Linee guida per la gestione degli atti Dirigenziali come documenti originali informatici con il sistema CIFRA1;*
- è trasmesso, ai sensi dell›art. 6 comma quinto della L.R. n.7/97 e del Decreto del Presidente della G.R. n. 22/2021, al Segretariato Generale della Giunta Regionale.
- è trasmesso in copia all'Assessora alla Qualità dell'Ambiente;
- è pubblicato sul BURP.

Avverso la presente determinazione l'interessato, ai sensi dell'art. 3 comma 4 della L. 241/90 e ss.mm.ii., può proporre nei termini di legge dalla notifica dell'atto ricorso giurisdizionale amministrativo o, in alternativa, ricorso straordinario (ex D.P.R. 1199/1971).

Il procedimento istruttorio è stato espletato nel rispetto della normativa nazionale e regionale vigente ed il presente schema di determinazione è conforme alle risultanze istruttorie.

**Il funzionario istruttore**
Ing. Caterina CARPARELLI

**Il Responsabile del Procedimento**
Ing. Giuseppe ANGELINI

**Il Dirigente *ad interim* della Sezione**
**Autorizzazioni Ambientali**
Dott.ssa Antonietta RICCIO

REGIONE PUGLIA

**DIPARTIMENTO AMBIENTE, PAESAGGIO E QUALITÀ URBANA**

**SEZIONE AUTORIZZAZIONI AMBIENTALI**

**VERBALE DELLA SEDUTA DI CONFERENZA DEI SERVIZI DECISORIA IN MODALITÀ SINCRONA TELEMATICA DEL 4.03.2022**

**DETERMINAZIONE MOTIVATA DI CONCLUSIONE DELLA CONFERENZA DI SERVIZI**

| | |
|---|---|
| Procedimento: | ID PROC 1943<br>**IDVIA 679**: Provvedimento autorizzatorio unico regionale ex art. 27 - bis del D. Lgs. 152/2006 e ss.mm.ii. (PAUR) |
| Progetto: | *Sistemazioni idraulico forestali forestali con tecniche di ingegneria naturalistica a valere su fondi PSR Puglia 2014/2020 Misura 8 – Sottomisura 8.4 "Sostegno al ripristino delle foreste danneggiate da incendi, calamità naturali ed eventi catastrofici"– Azione 3 "Sistemazione di aree degradate"* sito in agro di Peschici Località Pontone la Traglia Prov. Fg C.A.P. 71010, Via Giorgio Amendola n. 4, Inquadramento Catastale Foglio di Mappa 15, P.lle 15, 16, 17, 18 e 183 |
| Comuni interessati | Peschici (FG) |
| Tipologia: | D. Lgs. 152/2006 e ss.mm.ii. - Parte II – All. IV, Punto 7 lettera o)<br>"Opere di regolazione del corso dei fiumi e dei torrenti, canalizzazione e interventi di bonifica e altri simili destinati a incidere sul regime delle acque, compresi quelli di estrazione di materiali litoidi dal demanio fluviale e lacuale"<br>L.R. 11/2001 e ss.mm.ii. - Allegato B2.bb |
| Autorità Comp. | Regione Puglia ex art. 23 della L.R. 18/2012 e ss.mm.ii. |
| Proponente: | **sig.ra Di Fine Maria Vincenza** |

**VERBALE**

Il giorno 4.03.2022 alle ore 11:10 si tiene la **seconda** seduta di Conferenza dei Servizi decisoria, regolarmente convocata con nota della Sezione Autorizzazioni Ambientali prot. n. AOO_089/2079 del 18.02.2022, ai fini del conseguimento del provvedimento autorizzatorio unico regionale che comprenderà il provvedimento di VIA ed i titoli abilitativi necessari alla realizzazione e all'esercizio del progetto in epigrafe, in ossequio alle disposizioni dell'art. 27-bis del TUA.

Considerata la situazione contingente relativa all'emergenza sanitaria epidemiologica da COVID-19 in atto sull'intero territorio nazionale, la conferenza dei servizi si svolge in modalità telematica con accesso da remoto con le modalità di partecipazione indicate nella nota di convocazione.

Si evidenzia che, attese le modalità di svolgimento mediante videoconferenza della seduta, i componenti provvederanno all'apposizione della propria firma sul verbale in formato digitale mediante la

trasmissione di apposita dichiarazione che sarà trasmessa a conclusione dei lavori e che recherà espresso riferimento alla firma digitale apposta sul verbale medesimo.

Presiede la Conferenza dei Servizi il Responsabile del Procedimento della Sezione Autorizzazioni Ambientali della Regione Puglia, ing. Giuseppe Angelini, delegato dal dirigente *ad interim* della Sezione, dott.ssa Antonietta Riccio.

Svolge la funzione di segretario verbalizzante, il Funzionario Istruttore, ing. Caterina Carparelli.

Il Funzionario Istruttore effettua l'accertamento dei presenti rappresentando, che, con riferimento alle disposizioni che regolano le Conferenze di Servizi, ogni Ente o Amministrazione convocata partecipa alla Conferenza di Servizi attraverso un unico soggetto abilitato ad esprimere definitivamente e in modo univoco e vincolante la posizione dell'amministrazione stessa su tutte le decisioni di competenza della conferenza, anche indicando le modifiche progettuali eventualmente necessarie ai fini dell'assenso (art. 14 ter co.3 della L. 241/1990 e smi); qualora il rappresentante legale dell'Amministrazione sia assente, il soggetto partecipante in sostituzione di questi deve essere munito di formale provvedimento di delega dalla quale risulti l'attribuzione della competenza ad esprimere definitivamente la volontà dell'Ente rappresentato.

Risultano presenti alla odierna seduta di CdS:

- per l'autorità competente PAUR
  Giuseppe Angelini, Responsabile del Procedimento e Presidente delegato della CdS
  Caterina Carparelli, funzionario istruttore
- per il Servizio VIA/VIncA
  Fabiana Luparelli (delega in corso di acquisizione)

Nessun altro degli altri Enti convocati è presente.

Il Funzionario Istruttore precisa che non sono ammesse registrazioni audio e video da parte dei presenti se non preventivamente autorizzate da tutti i partecipanti della CdS ai sensi e per gli effetti del D.lgs. 196/2013.

Il Presidente, preso atto delle presenze, avvia ufficialmente i lavori della conferenza, precisando che trattasi della **seconda** seduta della Conferenza di Servizi decisoria prevista dal co. 7 dell'art. 27 bis del D.Lgs. 152/2006 e ss.mm.ii. che regola il PAUR.

Il termine di conclusione della Conferenza di Servizi di cui al comma 7 dell'art. 27 bis del D.Lgs. 152/2006 e ss.mm.ii., pari a 90 giorni dalla data della prima seduta, è spirato in data **22 febbraio 2022**.

Per quanto previsto dal co. 1 del citato art. 27 bis, il Proponente, a corredo dell'istanza di PAUR, ha indicato il seguente elenco di Enti da convocare nella Conferenza dei Servizi:

| ***Titoli e Autorizzazioni richiesti nell'ambito del Provvedimento Unico*** | | |
|---|---|---|
| ***Assenso/Autorizzazione*** | ***Riferimento Normativi*** | ***Autorità Competente*** |
| Provvedimento di VIA comprensivo di V.I. | Art. 23 e Art.10 co.3 - D.Lgs. 152/2006 e ss.mm.ii. | Regione Puglia Sezione Autorizzazioni Ambientali – Servizio VIA/VINCA |

REGIONE PUGLIA

**DIPARTIMENTO AMBIENTE, PAESAGGIO E QUALITÀ URBANA**

**SEZIONE AUTORIZZAZIONI AMBIENTALI**

| | | |
|---|---|---|
| Vincolo idrogeologico | Regolamento Regionale n. 9 del 11/05/2015 | Regione Puglia Sezione Coordinamento dei Servizi Territoriali - Servizio Territoriale di Foggia |
| Parere paesaggistico | D.P.R. N.139/2010– Art. 90, NTA PPTR | Soprintendenza archeologica, belle arti e paesaggio per le province di Barletta – Andria – Trani |
| Parere AdB | NTA PAI_2005 ARTT. 6 e 10 | Autorità di Bacino Distrettuale dell'Appennino Meridionale |
| parere area protetta PNG | Legge 6 dicembre 1991, n. 394; Norme di Salvaguardia D.P.R. 05/06/1995 | Ente Parco Nazionale del Gargano |

**Principali Scansioni Procedimentali**

Si procede quindi alla ricostruzione dell'iter procedimentale fin qui svolto:

1. con pec del 23.06.2021, acquisita al prot. Uff. n. 9853 del 25.06.2021, il Proponente, sig.ra Di Fine Maria Vincenza, ha presentato ai sensi dell'art. 27-bis del D.lgs. n. 152/2006 e ss. mm. ii. **istanza** per il rilascio del Provvedimento Autorizzatorio Unico Regionale (PAUR), comprensivo del provvedimento di VIA e di tutte le autorizzazioni, intese, concessioni, licenze, pareri, concerti, nulla osta e assensi comunque denominati necessari alla realizzazione del progetto in oggetto, da realizzare nel Comune di Peschici (FG);
2. con nota prot. n. AOO_089/10117 del 1.07.2021 è stato nominato il Responsabile del Procedimento in parola;
3. con nota prot. n. AOO_089/10816 del 19.07.2021 della Sezione Autorizzazioni Ambientali è stata avviata la **fase di verifica documentale** di cui al comma 3 dell'art. 27 bis del D.lgs. 152/2006;
4. con nota prot. n. AOO_089/12511 del 31.08.2021 la Sezione Autorizzazioni Ambientali ha comunicato al Proponente e agli Enti interessati gli **esiti della verifica** di cui al punto precedente e la **pubblicazione dell'avviso al pubblico** di cui all'art. 27 bis comma 4 del D.lgs. 152/2006 e ss.mm.ii., nonché la decorrenza dei termini per la presentazione da parte del pubblico interessato delle osservazioni alla realizzazione dell'intervento in oggetto;
5. con pec del 1.09.2021, acquisita al prot. Uff. n. 12609 del 1.09.2021, la **Sezione Tutela e Valorizzazione del Paesaggio - Servizio Osservatorio e Pianificazione paesaggistica** della Regione Puglia ha trasmesso all'Autorità competente la nota prot. n. 7988 del 1.09.2021, richiedendo integrazioni;
6. con pec del 3.09.2021, acquisita al prot. Uff. n. 12847 dell'8.09.2021, la **Sezione Lavori Pubblici - Servizio Autorità Idraulica** della Regione Puglia ha trasmesso all'Autorità competente e al Proponente la nota prot. n. 13001 del 3.09.2021, richiedendo integrazioni;

7. con pec del 6.09.2021, acquisita al prot. Uff. n. 12757 di pari data, la **Sezione Urbanistica - Servizio Riqualificazione Urbana e Programmazione Negoziata** della Regione Puglia ha trasmesso la nota prot. n. 10560 del 6.09.2021, non rilevando *"profili di competenza limitatamente agli aspetti urbanistici, fatti salvi eventuali vincoli demaniali di uso civico, per i quali si esprime il Servizio competente.";*
8. con pec dell'8.09.2021, acquisita al prot. Uff. n. 12846 di pari data, il **Proponente** ha trasmesso riscontro alla richiesta di integrazioni della Sezione Tutela e Valorizzazione del Paesaggio - Servizio Osservatorio e Pianificazione paesaggistica della Regione Puglia di cui alla nota prot. n. 7988 del 1.09.2021;
9. con pec dell'11.09.2021, acquisita al prot. Uff. n. 13095 del 13.09.2021, il **Proponente** ha trasmesso riscontro alla richiesta di integrazioni della Sezione Lavori Pubblici - Servizio Autorità Idraulica della Regione Puglia di cui alla nota prot. n. 13001 del 3.09.2021;
10. con pec del 28.09.2021, acquisita al prot. Uff. n. 14144 del 30.09.2021, la **Sezione Lavori Pubblici - Servizio Autorità Idraulica** della Regione Puglia ha trasmesso la nota prot. n. 14300 del 28.09.2021, con cui "*(…) approva il progetto di Sistemazioni idraulico forestali con tecniche di ingegneria naturalistica e, unicamente sotto l'aspetto idraulico, ai sensi dell'art. 57 del R.D. n.523/1904, autorizza gli interventi in progetto (…)"* indicando prescrizioni;
11. il 24.09.2021 si è tenuta la **Conferenza di Servizi istruttoria di VIA**, convocata ai sensi dell'art. 15 della LR 11/2001 con nota prot. n. AOO_089/12675 del 2.09.2021 del Servizio VIA e VIncA della Regione Puglia, i cui esiti sono stati trasmessi con nota prot. n. AOO_089/14341 del 5.10.2021 dello stesso Servizio, successivamente integrata con nota prot. n. AOO_089/14359 del 5.10.2021;
12. in data 30.09.2021 si è conclusa la fase di pubblicità di 30 giorni di cui al comma 4 dell'art. 27 bis del D.lgs. 152/2006 e ss.mm.ii., avviata con nota prot. n. AOO_089/12511 del 31.08.2021 della Sezione Autorizzazioni Ambientali, senza che alla scrivente autorità risultino pervenute osservazioni.
13. con pec del 4.10.2021, acquisita al prot. Uff. n. 14301 di pari data, la **Sezione Risorse Idriche** della Regione Puglia ha trasmesso la nota prot. n. 11648 del 1.10.2021, con cui "*(…) esprime parere favorevole alla realizzazione dello stesso, limitatamente agli aspetti strettamente di competenza, avendo cura, durante la esecuzione dei lavori, di garantire la protezione della falda acquifera*.";
14. con pec del 2.11.2021, acquisita al prot. Uff. n. 15741 del 3.11.2021, **ARPA Puglia – DAP Foggia** ha trasmesso la nota prot. n. 75135 del 2.11.2021, diretta ai lavori del Comitato VIA del 4.11.2021, con cui esprime parere favorevole indicando condizioni;
15. nella seduta del 4.11.2021 il **Comitato VIA regionale** ha effettuato la valutazione di competenza, rassegnando il parere favorevole con prescrizioni prot. n. 15870 di pari data;
16. con nota prot. n. AOO_089/16106 del 9.11.2021 la Sezione Autorizzazioni Ambientali ha comunicato al Proponente e agli Enti interessati gli **esiti della fase di pubblicità** ex art. 27 bis comma 4 del D.lgs. 152/2006 e ha convocato per la data odierna la **Conferenza di Servizi decisoria** in modalità sincrona ai sensi dell'art. 27 bis comma 7 del D.lgs. 152/2006 e ss.mm.ii.;

17. con mail del 12.11.2021 il **Servizio VIA/VIncA** della Regione Puglia ha trasmesso il "Quadro delle condizioni ambientali";
18. con pec del 23.11.2021, acquisita al prot. Uff. n. 17073 del 24.11.2021, la **Sezione Tutela e Valorizzazione del Paesaggio - Servizio Osservatorio e Pianificazione paesaggistica** della Regione Puglia ha trasmesso alla Soprintendenza Archeologia, Belle Arti e Paesaggio per le Province di Barletta – Andria – Trani e Foggia la nota prot. n. 11147 del 23.11.2021, recante la "*Relazione Tecnica illustrativa e Proposta di Accoglimento della domanda (L.n. 241/90 e art. 146 D.Lgs. 42/2004)";*
19. con nota prot. n. AOO_089/17501 del 1.12.2021 la Sezione Autorizzazioni Ambientali ha comunicato al Proponente e agli Enti interessati che nella **seduta di Conferenza di Servizi decisoria del 24.11.2021**, regolarmente convocata con nota della Scrivente prot. n. AOO_089/16106 del 9.11.2021, sono risultati presenti esclusivamente i referenti della Sezione Autorizzazioni Ambientali, pertanto la stessa non si è tenuta per assenza dei soggetti convocati;
20. con pec del 28.12.2021, acquisita al prot. Uff. n. 18803 del 29.12.2021, la **Soprintendenza Archeologia, Belle Arti e Paesaggio per le Province di BAT e Foggia** ha trasmesso alla Sezione Tutela e Valorizzazione del Paesaggio la nota prot. n. 12295 del 28.12.2021, con cui esprime parere favorevole con prescrizioni;
21. con nota prot. n. AOO_089/2079 del 18.02.2022 la Sezione Autorizzazioni Ambientali ha convocato per la data odierna la seconda seduta di **Conferenza di Servizi decisoria** in modalità sincrona ai sensi dell'art. 27 bis comma 7 del D.lgs. 152/2006 e ss.mm.ii..

**Pareri e contributi degli enti facenti parte della CdS**

Tutto ciò premesso e richiamato, si avvia la discussione passando in rassegna i contributi trasmessi dagli enti facenti parte della CdS e resi disponibili sul Portale Ambientale della Regione Puglia, come riepilogati nella tabella sinottica seguente:

| ENTE | ASSENSO / AUTORIZZAZIONE |
|---|---|
| **REGIONE PUGLIA** | |
| **SEZIONE AUTORIZZAZIONI AMBIENTALI**<br>Servizio VIA/VINCA | "Quadro delle condizioni ambientali" del 12.11.2021 |
| Con mail del 12.11.2021 il Servizio VIA/VIncA ha trasmesso il "Quadro delle condizioni ambientali", che costituirà allegato alla Determinazione Dirigenziale di VIA/VIncA.<br>La delegata del Servizio VIA/VINCA procede a darne lettura. | |
| **SEZIONE AUTORIZZAZIONI AMBIENTALI**<br>Servizio AIA/RIR | Nessun contributo alla odierna seduta di CdS. |
| **SEZIONE COORDINAMENTO DEI SERVIZI TERRITORIALI**<br>Servizio Territoriale di Foggia | Nessun contributo alla odierna seduta di CdS. |

REGIONE PUGLIA

**DIPARTIMENTO AMBIENTE, PAESAGGIO E QUALITÀ URBANA**

**SEZIONE AUTORIZZAZIONI AMBIENTALI**

| | |
|---|---|
| **SEZIONE TUTELA E VALORIZZAZIONE DEL PAESAGGIO**<br>Servizio Osservatorio e Pianificazione paesaggistica | Nessun contributo alla odierna seduta di CdS.<br>Nota prot. n. 11147 del 23.11.2021, acquisita al prot. Uff. n. 17073 del 24.11.2021. |
| Con pec del 23.11.2021, acquisita al prot. Uff. n. 17073 del 24.11.2021, la Sezione Tutela e Valorizzazione del Paesaggio - Servizio Osservatorio e Pianificazione paesaggistica della Regione Puglia ha trasmesso alla Soprintendenza Archeologia, Belle Arti e Paesaggio per le Province di Barletta – Andria – Trani e Foggia la nota prot. n. 11147 del 23.11.2021, recante la *"Relazione Tecnica illustrativa e Proposta di Accoglimento della domanda (L.n. 241/90 e art. 146 D.Lgs. 42/2004)".*<br>Si dà lettura delle parti salienti della nota.<br>Si rappresenta che con pec del 28.12.2021 la Soprintendenza Archeologia, Belle Arti e Paesaggio per le Province di BAT e Foggia ha trasmesso alla Sezione Tutela e Valorizzazione del Paesaggio la nota prot. n. 12295 del 28.12.2021, con cui esprime parere favorevole con prescrizioni.<br>Alla data odierna non risulta pervenuto da parte della Sezione Tutela e Valorizzazione del Paesaggio il provvedimento finale di Autorizzazione Paesaggistica. | |
| **SEZIONE URBANISTICA**<br>Servizio Riqualificazione Urbana e Programmazione Negoziata | Nessun contributo alla odierna seduta di CdS.<br>Nota prot. n. 10560 del 6.09.2021, acquisita al prot. Uff. n. 12757 di pari data. |
| Con pec del 6.09.2021, acquisita al prot. Uff. n. 12757 di pari data, la Sezione Urbanistica - Servizio Riqualificazione Urbana e Programmazione Negoziata della Regione Puglia ha trasmesso la nota prot. n. 10560 del 6.09.2021, non rilevando *profili di competenza limitatamente agli aspetti urbanistici, fatti salvi eventuali vincoli demaniali di uso civico, per i quali si esprime il Servizio competente*. | |
| **SEZIONE LAVORI PUBBLICI**<br>Servizio Autorità Idraulica | Nessun contributo alla odierna seduta di CdS.<br>Nota prot. n. 14300 del 28.09.2021, acquisita al prot. Uff. n. 14144 del 30.09.2021. |
| Con pec del 28.09.2021, acquisita al prot. Uff. n. 14144 del 30.09.2021, la Sezione Lavori Pubblici - Servizio Autorità Idraulica della Regione Puglia ha trasmesso la nota prot. n. 14300 del 28.09.2021, con cui "*(…) approva il progetto di Sistemazioni idraulico forestali con tecniche di ingegneria naturalistica e, unicamente sotto l'aspetto idraulico, ai sensi dell'art. 57 del R.D. n.523/1904, autorizza gli interventi in progetto (…)"* indicando prescrizioni.<br>Si dà lettura della nota. | |
| **SEZIONE LAVORI PUBBLICI**<br>Ufficio Espropri | Nessun contributo alla odierna seduta di CdS. |
| **SEZIONE CICLO RIFIUTI E BONIFICHE** | Nessun contributo alla odierna seduta di CdS. |
| **SEZIONE DIFESA DEL SUOLO E RISCHIO SISMICO** | Nessun contributo alla odierna seduta di CdS. |
| **SEZIONE INFRASTRUTT. PER LA MOBILITÀ** | Nessun contributo alla odierna seduta di CdS. |
| **SEZIONE RISORSE IDRICHE** | Nessun contributo alla odierna seduta di CdS.<br>Nota prot. n. 11648 del 1.10.2021, acquisita al prot. Uff. n. 14301 del 4.10.2021. |

REGIONE PUGLIA

**DIPARTIMENTO AMBIENTE, PAESAGGIO E QUALITÀ URBANA**

**SEZIONE AUTORIZZAZIONI AMBIENTALI**

| | |
|---|---|
| Con pec del 4.10.2021, acquisita al prot. Uff. n. 14301 di pari data, la Sezione Risorse Idriche della Regione Puglia ha trasmesso la nota prot. n. 11648 del 1.10.2021, con cui "*(…) esprime parere favorevole alla realizzazione dello stesso, limitatamente agli aspetti strettamente di competenza, avendo cura, durante la esecuzione dei lavori, di garantire la protezione della falda acquifera.*".<br>Si dà lettura della nota. | |
| **ORGANI DELLO STATO** | |
| **Soprintendenza Archeologia, Belle Arti e Paesaggio per le Province di Barletta – Andria – Trani e Foggia** | Nessun contributo alla odierna seduta di CdS.<br>Nota prot. n. 12295 del 28.12.2021, acquisita al prot. Uff. n. 18803 del 29.12.2021. |
| Con pec del 28.12.2021, acquisita al prot. Uff. n. 18803 del 29.12.2021, la Soprintendenza Archeologia, Belle Arti e Paesaggio per le Province di BAT e Foggia ha trasmesso alla Sezione Tutela e Valorizzazione del Paesaggio la nota prot. n. 12295 del 28.12.2021, con cui esprime parere favorevole con prescrizioni.<br>Si dà lettura delle parti salienti della nota. | |
| **PROVINCE** | |
| **Provincia di Foggia** | Nessun contributo alla odierna seduta di CdS. |
| **COMUNI** | |
| **Comune di Peschici (FG)** | Nessun contributo alla odierna seduta di CdS. |
| **AGENZIE / AUTORITÀ / ALTRI ENTI** | |
| **AUTORITÀ DI BACINO DISTR. APPENNINO MERIDIONALE - Sede Puglia** | Nessun contributo alla odierna seduta di CdS. |
| **ENTE PARCO NAZIONALE DEL GARGANO** | Nessun contributo alla odierna seduta di CdS. |
| **ARPA Puglia**<br>**DAP Foggia** | Nessun contributo alla odierna seduta di CdS.<br>Nota prot. n. 75135 del 4.11.2021 diretta ai lavori del Comitato VIA del 4.11.2021 |
| Con pec del 2.11.2021, acquisita al prot. Uff. n. 15741 del 3.11.2021, ARPA Puglia – DAP Foggia ha trasmesso la nota prot. n. 75135 del 2.11.2021, diretta ai lavori del Comitato VIA del 4.11.2021, con cui esprime parere favorevole indicando condizioni.<br>Si dà lettura della nota. | |
| **ASL FOGGIA**<br>**SERVIZIO IGIENE SANITÀ PUBBLICA** | Nessun contributo alla odierna seduta di CdS. |

**Conclusivamente,** preso atto di quanto innanzi riportato a verbale, la Conferenza dei Servizi, visti i pareri favorevoli pervenuti e le prescrizioni indicate, registrato il silenzio degli Enti che, ancorché formalmente invitati a partecipare al procedimento, non hanno fatto pervenire alcun contributo, in particolare della Regione Puglia - Sezione Coordinamento dei Servizi Territoriali - Servizio Territoriale di Foggia (Vincolo

REGIONE PUGLIA

**DIPARTIMENTO AMBIENTE, PAESAGGIO E QUALITÀ URBANA**

**SEZIONE AUTORIZZAZIONI AMBIENTALI**

idrogeologico), dell'Autorità di Bacino Distrettuale dell'Appennino Meridionale (Parere), dell'Ente Parco Nazionale del Gargano (Parere), **ritiene di poter concludere favorevolmente i propri lavori.**

**Si conviene che la determinazione dell'autorità procedente il PAUR sarà rilasciata non appena saranno acquisiti il Provvedimento di VIA comprensivo di V.I., che il Servizio VIA/VIncA si impegna a trasmettere entro il termine di sette giorni, e l'Autorizzazione Paesaggistica di competenza della Sezione Tutela e Valorizzazione del Paesaggio della Regione Puglia.**

Si precisa che il rispetto delle prescrizioni indicate dai vari Enti che hanno partecipato al procedimento è nella piena responsabilità del Proponente e che l'onere di controllo spetta all'Ente che ha indicato la singola prescrizione.

Si rammenta che è possibile visionare e scaricare tutta la documentazione inerente al procedimento in parola dal sito web

*http://www.sit.puglia.it/portal/VIA/Elenchi/Procedure+VIA*.

inserendo nel campo "cerca" il codice identificativo del procedimento.

La seduta della CdS si ritiene conclusa all'ora indicata dalla sottoscrizione digitale.

Il presente verbale viene emesso in forma di documento informatico ex D. Lgs. 82/2005 e smi, firmato digitalmente ai sensi del testo unico D.P.R. 28 dicembre 2000, n. 445, del D.Lgs. 7 marzo 2005, n. 82 e norme collegate.

Si dà atto che, attese le modalità di svolgimento mediante videoconferenza della seduta, i componenti provvedono all'apposizione della propria firma sul verbale in formato digitale mediante la trasmissione di apposita dichiarazione.

Firmato digitalmente

Il Funzionario Istruttore
*Caterina Carparelli*

Caterina Carparelli
04.03.2022 12:01:20
GMT+01:00

**ELENCO ALLEGATI**

1. "Quadro delle condizioni ambientali" del 12.11.2021 del Servizio VIA/VIncA
2. Nota prot. n. 11147 del 23.11.2021 della Sezione Tutela e Valorizzazione del Paesaggio
3. Nota prot. n. 10560 del 6.09.2021 della Sezione Urbanistica - Servizio Riqualificazione Urbana e Programmazione Negoziata
4. Nota prot. n. 14300 del 28.09.2021 della Sezione Lavori Pubblici - Servizio Autorità Idraulica
5. Nota prot. n. 11648 del 1.10.2021 della Sezione Risorse Idriche
6. Nota prot. n. 12295 del 28.12.2021 della Soprintendenza Archeologia, Belle Arti e Paesaggio BAT-FG
7. Nota prot. n. 75135 del 4.11.2021 di ARPA Puglia – DAP Foggia per Comitato VIA

Fabiana Luparelli 22.03.2022 08:15:45 GMT+00:00

REGIONE PUGLIA

**DIPARTIMENTO AMBIENTE, PAESAGGIO E QUALITA' URBANA**
**SEZIONE AUTORIZZAZIONI AMBIENTALI**
**SERVIZIO VIA,VINCA**

**ALLEGATO 1**

***QUADRO DELLE CONDIZIONI AMBIENTALI***

| | |
|---|---|
| **Procedimento**: | D.Lgs. 152/2006 e smi, L. 241/1990. Provvedimento conclusivo del procedimento di valutazione di impatto ambientale ricompreso nel procedimento ID VIA 679 ex art. 27 bis del TUA |
| **Progetto**: | **Sistemazioni idraulico forestali con tecniche di ingegneria naturalistica a valere su fondi PSR Puglia 2014/2020 Misura 8 – Sottomisura 8.4 "Sostegno al ripristino delle foreste danneggiate da incendi, calamità naturali ed eventi catastrofici"– Azione 3 "Sistemazione di aree degradate"** sito agro di Peschici, Località Pontone la Traglia, Prov. Fg C.A.P. 71010, Via Giorgio Amendola n. 4, Inquadramento Catastale Foglio di Mappa 15, P.lle 15, 16, 17, 18 e 183. |
| **Tipologia:** | Allegato IV alla Parte Seconda del D.Lgs.152/2006 e ss.mm.ii., punto 7, lett o) *"Opere di regolazione del corso dei fiumi e dei torrenti, canalizzazioni e interventi di bonifica ed altri simili destinati ad incidere sul regime delle acque, compresi quelli di estrazione di materiali litoidi dal demanio fluviale e lacuale"*<br><br>Allegato B-Elenco B.1-lettera f) della L.R. n. 11/2001 e ss.mm.ii. "*Opere di regolazione del corso dei fiumi e dei torrenti, canalizzazioni e interventi di bonifica ed altri simili destinati ad incidere sul regime delle acque, compresi quelli di estrazione di materiali litoidi dal demanio fluviale e lacuale"* |
| **Autorità Competente**: | Regione Puglia, PSR Puglia 2014/2020-Misura 8-Sottomisura 8.4.4 "Sostegno al ripristino delle foreste danneggiate da incendi, calamità naturali ed eventi catastrofici" |
| **Proponente**: | Di Fine Maria Vincenza |

***QUADRO DELLE CONDIZIONI AMBIENTALI***

Il presente documento, parte integrante - quale Allegato 1 - del provvedimento ambientale ex D.Lgs. n. 152/2006 e smi e l.r. n. 11/2001 e smi – L. n. 241/1990 e smi relativo al *"Provvedimento conclusivo del procedimento di valutazione di impatto ambientale ricompreso nel procedimento ID VIA 679 ex art. 27 bis del TUA- Di Fine Maria Vincenza*" è redatto in considerazione delle scansioni procedimentali in atti per il procedimento in epigrafe, in conformità alla relativa documentazione istruttoria, preso atto dei contributi istruttori/pareri/nullaosta/raccomandazioni formulate dai vari soggetti intervenuti nel procedimento.

Il Servizio VIA e VIncA della Regione Puglia, in qualità di autorità competente all'adozione del provvedimento di VIA di cui il presente documento costituisce allegato, ai sensi dell'articolo 28, comma 2, del d. lgs. 3 aprile 2006, n. 152 e ss.mm.ii., verificherà l'ottemperanza delle condizioni ambientali di cui all'articolo 1, avvalendosi dei "soggetti individuati per la verifica di ottemperanza" indicati. I suddetti Soggetti provvederanno a concludere l'attività di VIA entro il termine di cui all'articolo 28, comma 3, del decreto legislativo 3 aprile 2006, n. 152 e ss.mm.ii., comunicandone tempestivamente gli esiti all'autorità

competente. In caso contrario, così come previsto al comma 4 del sopra citato articolo 28, le attività di VIA saranno svolte dall'autorità competente.

Alla verifica di ottemperanza delle condizioni ambientali di cui all'articolo 1 si provvederà con oneri a carico del soggetto proponente laddove le attività richieste ai "soggetti individuati per la verifica di ottemperanza" ed agli enti coinvolti non rientrino tra i compiti istituzionali dei predetti.

Richiamate le disposizioni di cui all'art.28 del D.Lgs. 152/2006, come modificato da D.Lgs. 104/2017, di seguito sono compendiate le prescrizioni e condizioni ambientali a cui è subordinata l'efficacia del provvedimento di che trattasi.

Ai sensi del co.2 dell'art.28 del D.Lgs. 152/2006, per ciascuna prescrizione è indicato:

- il termine per ottemperarvi e per l'avvio della relativa verifica di ottemperanza;
- il soggetto pubblico a cui è affidata la relativa verifica di ottemperanza, il cui esito dovrà essere tempestivamente comunicato al Servizio VIA e VIncA della Regione Puglia.

| | ***CONDIZIONE*** | ***SOGGETTO PUBBLICO A CUI È AFFIDATA LA RELATIVA VERIFICA DI OTTEMPERANZA*** |
|---|---|---|
| **A** | **SEZIONE AUTORIZZAZIONI AMBIENTALI-SERVIZIO VIA VINCA-COMITATO VIA**<br>(*prot. n. AOO_089/15870 del 04/11/2021*)<br>1. I lavori previsti non devono essere eseguiti durante il periodo di riproduzione della fauna e della fioritura delle essenze vegetali;<br>2. Limitare il numero dei mezzi meccanici in funzione in modo da dare la possibilità alla fauna lenta nei movimenti di allontanarsi;<br>3. Per ridurre i danni alla struttura del terreno causati dal transito dei mezzi, sospendere i lavori per qualche giorno in caso di pioggia;<br>4. Per i movimenti terra utilizzare piccoli mezzi gommati, tipo bob-cat e/o attrezzi manuali;<br>5. Eventuali trattamenti del legno devono essere effettuati con impregnanti del tipo a base acquosa;<br>6. Le piantine da utilizzare nella palificata viva devono essere di specie autoctone e provenire da seme locale certificato;<br>7. Siano attuate tutte le misure di mitigazione riportate nello "Studio Impatto Ambientale";<br>8. Per le pareti e il fondo delle canalette siano utilizzati materiali che abbiano caratteristiche granulometriche idonee al fine di evitare l'attivazione di fenomeni erosivi sia localizzati che diffusi;<br>9. I lavori siano eseguiti in modo da evitare al minimo le interferenze tra il corso d'acqua e le aree di cantiere e che non siano eseguiti nella stagione autunno – invernale quando le precipitazioni sono più intense;<br>10. La realizzazione dell'intervento e le operazioni ad esso connesse (allestimento delle aree di cantiere, aree di stoccaggio …) non dovranno comportare la trasformazione e la rimozione della vegetazione arborea o arbustiva se non | Servizio VIA-VIncA/Arpa Puglia |

| | | |
|---|---|---|
| | strettamente finalizzate al recupero/ripristino di situazione degradate e alla gestione forestale. Non dovranno, inoltre, essere eliminati o trasformati gli elementi antropici e seminaturali del paesaggio ad alta valenza ecologica e paesaggistica eventualmente presenti;<br>11. siano ottemperate le prescrizioni di cui al parere di ARPA Puglia, prot. n. 75135 del 02/11/2021 e precisamente:<br>11.1. siano massimizzati gli accorgimenti durante la fase di allestimento e di gestione del cantiere, tali da minimizzare l'interferenza con l'habitat circostante, con particolare attenzione alla dispersione di polveri e all'accumulo di materiale derivante dalle operazioni di scavo o di movimentazione del terreno;<br>11.2. sia posta grande attenzione all'organizzazione del cantiere e siano messi in atto tutti gli accorgimenti tecnici atti a fronteggiare qualsiasi tipo di sversamento accidentale di sostanze pericolose al fine di evitare fenomeni di contaminazione dei corsi d'acqua superficiali, caratterizzati nell'area di intervento da regime torrentizio, e delle falde sotterranee;<br>11.3. sia utilizzata il più possibile la viabilità forestale di accesso e di servizio già esistente, evitando l'apertura di nuove piste che possano favorire l'innesco di fenomeni di erosione lineare;<br>11.4. per la realizzazione delle opere di progetto si utilizzino mezzi a minore impatto e poco invasivi, ad esempio piccoli mezzi gommati, in modo tale da evitare fenomeni di compattazione dello strato superficiale del terreno ed eventuali danni alla vegetazione arborea d'interesse forestale presente nel sito, in qualche modo correlabile al passaggio dei mezzi;<br>11.5. le aree oggetto della realizzazione dell'opera siano monitorate prima dell'inizio di cantiere, con la collaborazione di un esperto naturalista, al fine di individuare la presenza di specie floristiche e faunistiche protette e di rispettare eventuali siti di rifugio e di nidificazione della fauna. In caso di rinvenimento di tali specie, si suggerisce di perimetrale l'area di interesse al fine di evitare potenziali impatti negativi dovuti alla movimentazione di uomini e mezzi durante la fase di cantiere;<br>11.6. per minimizzare l'impatto con eventuale batracofauna, i lavori siano eseguiti al di fuori del periodo riproduttivi (generalmente compreso nel periodo primaverile-estivo). Nel caso durante i lavori se ne rilevasse la presenza, si provveda, come dichiarato dallo stesso proponente, al recupero della stessa e delle eventuali ovature trasferendo tutti gli esemplari all'interno di idonee raccolte d'acqua presenti nelle immediate vicinanze;<br>11.7. qualsiasi tipo di intervento sulla vegetazione d'interesse forestale dovrà essere autorizzato ed effettuato | |

| | | |
|---|---|---|
| | tenendo conto della specifica normativa di riferimento;<br>11.8. durante lo svolgimento delle operazioni di eventuale contenimento degli elementi arbustivi nelle aree in cui verranno realizzate le opere progettuali, il taglio dovrà essere effettuato evitando di danneggiare i tessuti che possono favorire processi di " ricaccio", al fine di consentire il ripristino naturale della copertura arbustiva;<br>11.9. sia previsto, dove necessario, il reimpianto delle specie arboree/arbustive, estirpate durante la fase di realizzazione degli interventi, in altre aree idonee e ne sia monitorato il grado di attecchimento;nel caso in cui le piante non dovessero attecchire, si provveda alla messa a dimora di nuove piante nel periodo idoneo ( autunno-inizio primavera);<br>11.10. sia utilizzato materiale vivaistico riferibile a specie autoctone (ecotipi locali), corredato da certificazione di origine, per il completamento della palificata viva o per le eventuali operazioni di reimpianto;<br>11.11. a conclusione della realizzazione degli interventi previsti, sia ripristinato lo stato dei luoghi delle aree utilizzate per l'allestimento del cantiere. | |

**Il Responsabile del Procedimento**

dott.ssa Fabiana Luparelli

LUPARELLI
FABIANA
12.11.2021
14:10:09
UTC

**Il dirigente a.i. del Servizio VIA/VIncA**

dott.ssa Antonietta Riccio

Riccio Antonietta
12.11.2021
14:30:43
GMT+00:00

ARPA PUGLIA

Sistema Nazionale per la Protezione dell'Ambiente

REGIONE PUGLIA
Dipartimento Mobilità, Qualità urbana, Opere pubbliche, Ecologia e Paesaggio
Sezione Autorizzazioni Ambientali
Servizio VIA, VIncA

Al Presidente del Comitato Regionale V.I.A./A.I.A.
servizio.ecologia@pec.rupar.puglia.it

**Oggetto:** Comitato V.I.A./A.I.A **– Parere ARPA Puglia nel procedimento ID VIA 679** — *PAUR Art. 27 bis del D.Lgs . 152/2006 e s.m.i. - Sistemazioni idraulico forestali con tecniche di ingegneria naturalistica - a valere su fondi PSR Puglia 2014/2020 Misura 8 Sottomisura 8.4 - Sostegno al ripristino delle foreste danneggiate da incendi, calamità naturali ed eventi catastrofici. Azione 3 Sistemazione di aree degradate sito in agro di Peschici, Località Pontone la Traglia (FG).*

*Società proponente:* Di Fine Maria Vincenza

*Lavori del Comitato V.I.A./A.I.A: seduta del 4-11-2021.*

Vista la convocazione prot. n. 14291 del 04/10/2021, acquisita al protocollo ARPA al n. 68017 del 5/10/2021.

I sottoscritti Direttori del Dipartimento di Foggia e dell'U.O.C. Ambienti Naturali della Direzione Scientifica di ARPA Puglia, nella qualità di componenti del Comitato V.I.A./A.I.A. giusta D.D. 5/19, ai sensi del c. 4, art. 8 del RR 7/18, formalizzano il proprio contributo con la trasmissione del parere allegato.

Si rimette per il prosieguo.

Il Direttore dell'U.O.C. Ambienti Naturali
Dott. Nicola Ungaro

Il Direttore del Dipartimento di Foggia
Ing. Giovanni Napolitano

Agenzia Regionale per la Prevenzione e la Protezione dell'Ambiente
Sede legale: Corso Trieste 27, 70126 Bari
Tel. 080 5460111 - Fax 080 5460150
www.arpa.puglia.it
C.F. e P. IVA. 05830420724

Dipartimento Provinciale di Foggia
Servizi Territoriali
Via Giuseppe Rosati 139 – FOGGIA
Tel. 0881 316200 -
e-mail: dap.fg@arpa.puglia.it

ARPA PUGLIA - Unica AOO - 0032 - Protocollo 0075135 - 32 - 02/11/2021 - SAN / DS - , SDFG

Codice Doc: C8-C5-12-F7-83-DA-CD-7A-20-91-C6-F8-36-29-7A-77-3B-48-62-08

ARPA PUGLIA

Sistema Nazionale per la Protezione dell'Ambiente

REGIONE PUGLIA
Dipartimento Mobilità, Qualità urbana, Opere pubbliche, Ecologia e Paesaggio
Sezione Autorizzazioni Ambientali
Servizio VIA, VIncA
servizio.ecologia@pec.rupar.puglia.it

p.c. Direttore Generale ARPA Puglia
Avv. Vito Bruno

Direttore Scientifico ARPA Puglia
Dott. Ing. Vincenzo Campanaro

Direttore Amministrativo ARPA Puglia
Dott. Antonio Salvatore Madaro

**Oggetto:** ID VIA 679 – *PAUR Art. 27 bis del D.Lgs . 152/2006 e s.m.i. - Sistemazioni idraulico forestali con tecniche di ingegneria naturalistica - a valere su fondi PSR Puglia 2014/2020 Misura 8 Sottomisura 8.4 - Sostegno al ripristino delle foreste danneggiate da incendi, calamità naturali ed eventi catastrofici. Azione 3 Sistemazione di aree degradate sito in agro di Peschici, Località Pontone la Traglia (FG).*

*Società proponente:* Di Fine Maria Vincenza

Premesso che:

- Con nota PEC, acquisita al protocollo ARPA n.51604 del 20-7-2021, codesta Autorità competente comunicava l'avvenuta pubblicazione e invitava questa Agenzia ad esprimere il parere di competenza.
- Con nota PEC AOO_089/11435 del 28/07/2021, acquisita al protocollo ARPA n.53661 del 28-7-2021, codesta Autorità competente procedeva alla assegnazione pratica.
- La documentazione presa in considerazione, per la espressione del contributo da parte di questo dipartimento, è esclusivamente quella pubblicata sul sito istituzionale regionale.

Visto e considerato quanto stabilito nei seguenti riferimenti legislativi:

- l'art. 146, comma 5 e 6 del D.Lgs. 22-1-2004 n.42 e s.m.i
- l'art. 9 comma 3 e art. 21, comma 7 del D.P.R. n.120/2017
- l'art. 6, comma 4bis della L.R. 11/2001 e s.m.i
- l'art. 28 della L.R. 11/2001 e s.m.i.
- l'art. 32 della legge n. 833/1978 e l'art. 117 del D.Lgs. n. 112/1998
- l'art. 27 del D.P.R. 380/2001

Preso atto dalla documentazione progettuale che:

- Il progetto si propone la realizzazione di micro interventi per il ripristino e consolidamento delle aree che hanno subito un dissesto idrogeologico attraverso opere di captazione e drenaggio acque superficiali, e opere di consolidamento lungo la strada in terra battuta con tecniche di ingegneria naturalistica: tratti di palizzata, tratti di palificata viva a parete doppia, briglie in legname e pietrame ecc..
- I terreni boscati oggetto di intervento sono ubicati nel territorio del Comune di Peschici, nella località "Località Pontone la Traglia".

Agenzia Regionale per la Prevenzione e la Protezione dell'Ambiente
Sede legale: Corso Trieste 27, 70126 Bari
Tel. 080 5460111 - Fax 080 5460150
www.arpa.puglia.it
C.F. e P. IVA. 05830420724

Dipartimento Provinciale di Foggia
Servizi Territoriali
Via Giuseppe Rosati 139 – FOGGIA
Tel. 0881 316200 -
e-mail: dap.fg@arpa.puglia.it

ARPA PUGLIA - Unica AOO - 0032 - Protocollo 0075135 - 32 - 02/11/2021 - SAN / DS -, SDFG

Codice Doc: C8-C5-12-F7-83-DA-CD-7A-20-91-C6-F8-36-29-7A-77-3B-48-62-08

ARPA PUGLIA

Sistema Nazionale per la Protezione dell'Ambiente

- L'area interessata dal progetto ricade all'interno del Parco Nazionale del Gargano, all'interno del SIC "Manacore del Gargano" (IT9110025) e in area classificata come IBA203 "Promontorio del Gargano e Zone Umide della Capitanata".

Valutata la documentazione progettuale acquisita dal sito istituzionale regionale, per quanto sopra evidenziato, per quanto di competenza esclusivamente in relazione ai possibili aspetti emissivi, non si rilevano particolari criticità. Pertanto, si esprime parere favorevole alla realizzazione del progetto, in oggetto riportato, alle seguenti condizioni:

1. siano massimizzati gli accorgimenti durante la fase di allestimento e di gestione del cantiere, tali da minimizzare l'interferenza con l'habitat circostante, con particolare attenzione alla dispersione di polveri e all'accumulo di materiale derivante dalle operazioni di scavo o di movimentazione del terreno;
2. sia posta grande attenzione all'organizzazione del cantiere e siano messi in atto tutti gli accorgimenti tecnici atti a fronteggiare qualsiasi tipo di sversamento accidentale di sostanze pericolose al fine di evitare fenomeni di contaminazione dei corsi d'acqua superficiali, caratterizzati nell'area d'intervento da regime torrentizio, e delle falde sotterranee;
3. sia utilizzata il più possibile la viabilità forestale di accesso e di servizio già esistente, evitando l'apertura di nuove piste che possano favorire l'innesco di fenomeni di erosione lineare;
4. per la realizzazione delle opere di progetto si utilizzino mezzi a minore impatto e poco invasivi, ad esempio piccoli mezzi gommati, in modo tale da evitare fenomeni di compattazione dello strato superficiale del terreno ed eventuali danni alla vegetazione arborea d'interesse forestale presente nel sito, in qualche modo correlabile al passaggio dei mezzi;
5. le aree oggetto della realizzazione dell'opera siano monitorate prima dell'inizio di cantiere, con la collaborazione di un esperto naturalista, al fine di individuare la presenza di specie floristiche e faunistiche protette e di rispettare eventuali siti di rifugio e di nidificazione della fauna. In caso di rinvenimento di tali specie, si suggerisce di perimetrare l'area di interesse al fine di evitare potenziali impatti negativi dovuti alla movimentazione di uomini e mezzi durante la fase di cantiere;
6. per minimizzare l'impatto con eventuale batracofauna, i lavori siano eseguiti al di fuori del periodo riproduttivo (generalmente compreso nel periodo primaverile - estivo). Nel caso durante i lavori se ne rilevasse la presenza, si provveda, come dichiarato dallo stesso proponente, al recupero della stessa e delle eventuali ovature trasferendo tutti gli esemplari all'interno di idonee raccolte d'acqua presenti nelle immediate vicinanze;
7. qualsiasi tipo d'intervento sulla vegetazione d'interesse forestale dovrà essere autorizzato ed effettuato tenendo conto della specifica normativa di riferimento;
8. durante lo svolgimento delle operazioni di eventuale contenimento degli elementi arbustivi nelle aree in cui verranno realizzate le opere progettuali, il taglio dovrà essere effettuato evitando di danneggiare i tessuti che possono favorire processi di "ricaccio", al fine di consentire il ripristino naturale della copertura arbustiva;
9. sia previsto, dove necessario, il reimpianto delle specie arboree/arbustive, estirpate durante la fase di realizzazione degli interventi, in altre aree idonee e ne sia monitorato il grado di attecchimento; nel caso in cui le piante non dovessero attecchire, si provveda alla messa a dimora di nuove piante nel periodo idoneo (autunno-inizio primavera);
10. sia utilizzato materiale vivaistico riferibile a specie autoctone (ecotipi locali), corredato da certificazione di origine, per il completamento della palificata viva o per le eventuali operazioni di reimpianto;

Agenzia Regionale per la Prevenzione e la Protezione dell'Ambiente
Sede legale: Corso Trieste 27, 70126 Bari
Tel. 080 5460111 - Fax 080 5460150
www.arpa.puglia.it
C.F. e P. IVA. 05830420724

Dipartimento Provinciale di Foggia
Servizi Territoriali
Via Giuseppe Rosati 139 – FOGGIA
Tel. 0881 316200 -
e-mail: dap.fg@arpa.puglia.it

ARPA PUGLIA - Unica AOO - 0032 - Protocollo 0075135 - 32 - 02/11/2021 - SAN / DS -, SDFG

Codice Doc: C8-C5-12-F7-83-DA-CD-7A-20-91-C6-F8-36-29-7A-77-3B-48-62-08

11. a conclusione della realizzazione degli interventi previsti, sia ripristinato lo stato dei luoghi delle aree utilizzate per l'allestimento del cantiere.

Per tutti gli aspetti non esplicitamente indicati nella presente valutazione il gestore è comunque tenuto al rispetto delle disposizioni contenute nelle normative settoriali in materia di protezione dell'ambiente, nonché ad acquisire eventuali ulteriori autorizzazioni.

La presente valutazione è rilasciata, per quanto di competenza, quale atto endoprocedimentale, sono fatti salvi i diritti dei terzi, le determinazioni delle altre autorità competenti e la titolarità di codesta Autorità Competente per quanto attiene il provvedimento propedeutico al rilascio del parere finale dell'autorizzazione in questione.



ARPA PUGLIA - Unica AOO - 0032 - Protocollo 0075135 - 32 - 02/11/2021 - SAN / DS -, SDFG

Codice Doc: C8-C5-12-F7-83-DA-CD-7A-20-91-C6-F8-36-29-7A-77-3B-48-62-08

Al Dirigente della Sezione Autorizzazioni Ambientali

SEDE

**Parere espresso nella seduta del 04/11/21 - Parere Finale.**

ai sensi del R.R.07 del 22.06.2018, pubblicato su BURP n. 86 *suppl*. del 28.06.2018

| | |
|---|---|
| **Procedimento**: | **ID VIA 679:** PAUR ex art. 27-bis del d.lgs. 152/2006 e smi<br>VIncA: ☐ **NO** ☒ **SI** *Manacore del Gargano Cod. IT9110025*<br>Piano di Utilizzo delle terre e rocce da scavo ☒ **NO** ☐ **SI** |
| **Oggetto**: | Provvedimento Autorizzatorio Unico Regionale ai sensi dell'art. 27-bis del D.Lgs. 152/06 e ss.mm.ii. per le "Sistemazioni idraulico forestali con tecniche di ingegneria naturalistica a valere su fondi PSR Puglia 2014/2020 Misura 8 Sottomisura 8.4 Sostegno al ripristino delle foreste danneggiate da incendi, calamità naturali ed eventi catastrofici Azione 3 Sistemazione di aree degradate in agro di Peschici Località Pontone la Traglia. |
| **Tipologia**: | D.Lgs. 152/2006 e ss.mm.ii- Parte II - All.III lett. ag) e r)<br>L.R. 11/2001 e smi Elenco a lett. A.2.l) |
| **Autorità Comp.** | Regione Puglia, ex L.R. 12 aprile 2001, N.11 e s.m.i. art.6 |
| **Proponente**: | Di Fine Maria Vincenza |

**Elenco elaborati esaminati.**

Gli elaborati esaminati, ottenuti mediante download dal sito web "Portale Ambiente della Regione Puglia", http://ecologia.regione.puglia.it/portal/VIA/Elenchi/Procedure+VIA, sono di seguito elencati:

Elenco elaborati esaminati.

Gli elaborati esaminati, ottenuti mediante download dal sito web "Portale Ambiente della Regione Puglia", http://ecologia.regione.puglia.it/portal/VIA/Elenchi/Procedure+VIA, sono di seguito elencati:

-Relazione tecnica analitica descrittiva
-Relazione geologica- tecnica
-Studio di compatibilità idrologica e idraulica
all_1.1 elaborato cartografico IGM di inquadramento generale
all_1.2 elaborato cartografico ortofoto su base catastale
all_1.3 elaborato cartografico IGM di inquadramento dei vincoli idro-geomorfologici
all_1.4 elaborato cartografico IGM di inquadramento dei vincoli ambientali
all_1.5 Tavola degli interventi su ortofoto e CTR

-foto
- shape interventi
-Allegato A Screening VINCA
-Studio di Impatto Ambientale
-Sintesi non tecnica
-Comunicazione Avviso Pubblico

Pareri ottenuti:

- Parere Autorità di Bacino Distrettuale Dell'Appenino Meridionale (Prot. n.23569 del 03/12/20);
- Ministero per i beni e le attività culturali e per il turismo – Soprintendenza (Prot. n. 0001251-P del 10/02/20);
- Parco Nazionale del Gargano (Prot. n. 4336/2021 del 23/06/21);
- Dipartimento Agricoltura, Sviluppo Rurale ed Ambientale- Sezione Coordinamento dei Servizi Territoriali (Prot. AOO 180 n. 75195 del 25/10/2019).

*Documentazione pubblicata in data 14/07/21*

-DIPARTIMENTO AMBIENTE, PAESAGGIO E QUALITÀ URBANA SEZIONE TUTELA E VALORIZZAZIONE DEL PAESAGGIO SERVIZIO OSSERVATORIO E PIANIFICAZIONE PAESAGGISTICA (Prot. r_puglia/AOO_145-01/09/2021/7988)

*Documentazione pubblicata in data 02/09/21*

Relazione Paesaggistica

*Documentazione pubblicata in data 10/09/21*

-DIPARTIMENTO BILANCIO, AFFARI GENERALI E INFRASTRUTTURE SEZIONE LAVORI PUBBLICI SERVIZIO AUTORITA' IDRAULICA Prot. A00_064_11125 del 20/07/2021

*Documentazione pubblicata in data 13/09/21*

-Studio di compatibilità Idrologica e Idraulica: Piano di manutenzione

-Studio di compatibilità Idrologica e Idraulica: Relazione Integrativa (riscontro nota 13001 del 03/09/2021)

*Documentazione pubblicata in data 14/09/21*

-DIPARTIMENTO BILANCIO, AFFARI GENERALI E INFRASTRUTTURE SEZIONE LAVORI PUBBLICI SERVIZIO AUTORITA' IDRAULICA ( Rif. rot.A00_064_13443 del 13/09/2021)

-Ministero della Cultura- Soprintendenza Archeologica, Belle Arti e Paesaggio per le province di Barletta-Andria-Trani e Foggia (0008709-P del 21/09/21)

-DIPARTIMENTO AMBIENTE, PAESAGGIO, QUALITÀ URBANA – SEZIONE URBANISTICA- SERVIZIO RIQUALIFICAZIONE URBANA E PROGRAMMAZIONE NEGOZIATA (Puglia/AOO_079-06/09/21/10560)

-DIPARTIMENTO ECOLOGIA, PAESAGGIO E QUALITA' URBANA SEZIONE AUTORIZZAZIONI AMBIENTALI SERVIZIO

VIA e VINCA: VERBALE CONFERENZA DEI SERVIZI AMBIENTALE 24/09/2021 (Puglia/AOO_ 089- 04/10/21/14289)

*Documentazione pubblicata in data 04/10/21*

-DIPARTIMENTO BILANCIO, AFFARI GENERALI E INFRASTRUTTURE SEZIONE RISORSE IDRICHE ( AOO_075/PROT/11648 01 OTT 2021)

*Documentazione pubblicata in data 05/10/21*

- PARERE ARPA PUGLIA Dipartimento Provinciale di Foggia

*Documentazione pubblicata in data 03/11/21*

**Inquadramento territoriale ed indicazione degli eventuali vincoli ambientali/paesaggistici**

L'area d'intervento ricade nell'agro del Comune di Peschici in località Pontone La Traglia, nel Parco Nazionale del Gargano.
La superfice oggetto di intervento rientra catastalmente nel Fg. 15 – particelle 15-16-17-18-183 per una estensione della superficie d'intervento di 34.03.00 ha.
Le aree saranno oggetto d'intervento nell'ambito del PSR Puglia Sottomisura 8.4 Azione 3 "Stabilizzazione e recupero di aree degradate e in frana" le superfici interessate dall'intervento rientrano nell'area buffer del reticolo idrografico a prevalente copertura forestale.
Secondo quanto riportato dalle cartografie del PPTR, inoltre, l'area è caratterizzata da una destinazione d'uso a "bosco" e con rinnovazione naturale.
Nell'elaborato di progetto ***"Relazione Tecnica Analitica Descrittiva***" il Proponente prevede la stabilizzazione delle aree degradate ed in frana con tecniche di bioingegneria che minimizzano l'impatto sull'ambientale e sul paesaggio (opere di consolidamento e difesa vegetale, palizzate e palificate vive con essenze arbustive autoctone per il consolidamento localizzato di versante, briglie in legname e pietrame, canaletta in legname e pietrame).
Nello specifico viene esaminato:

- Piano Paesaggistico Territoriale Regionale (PPTR)
- SIC, ZPS e Aree Protette della Regione Puglia;
- Piano Di Bacino Stralcio per l'assetto Idrogeologico (PAI)

Dalla verifica cartografica con gli elaborati del PPTR emerge la presenza di alcune interferenze tra le opere in progetto ed i beni paesaggistici e ulteriori contesti paesaggistici articolati nelle varie componenti individuate dal piano.

AMBIENTE IDRO- GEOMORFOLOGICO
Le possibili interferenze con l'ambiente idrico nell'area di progetto sono state analizzate prendendo in esame Piano Di Bacino Stralcio per L'assetto Idrogeologico (PAI) e il reticolo idrografico e confrontando la posizione dell'imboschimento con gli ambienti fluviali e torrentizi.

Complessivamente il Proponente *afferma che la componente idro-geomorfologica non subirà interferenze con il progetto in esame in quanto l'intervento non influisce in maniera negativa anzi migliora le caratteristiche strutturali del terreno diminuendone l'erosione e prevenendo i dissesti idrogeologici e le frane.*

AMBIENTI PAESAGGISTICI SECONDO IL PPTR

L'area di progetto ricade sul Promontorio del Gargano in particolare nella figura territoriale La Costa del Gargano.

Sul sito di intervento ricadono i seguenti Vincoli:

- *BP - PARCHI E RISERVE*: Parchi e riserve - Parco Nazionale del Gargano D.M. 4.12.91 D.M. 4.11.93 D.M.17.11.94 D.P.R.5.6.95.
- *UCP – SIC:* Manacore del Gargano
- *UCP - AREE SOGGETTE A VINCOLO IDROGEOLOGICO* Aree soggette a vincolo idrogeologico.
- *UCP - VERSANTI*
- *BP - COMPONENTI CULTURALI E INSEDIATIVE:* Immobili e aree di notevole interesse pubblico (art.79)
- *UCP - COMPONENTI DEI VALORI PERCETTIVI:* Strade panoramiche (art.88)
- *UCP - COMPONENTI DEI VALORI PERCETTIVI:* Luoghi panoramici (art.88)

- *Valenza Ecologica*

L'intero complesso ambientale del Gargano rientra nelle Rete Ecologica Regionale quale nodo primario da cui si originano le principali connessioni ecologiche con le residue aree naturali del Tavoliere, le aree umide presenti sulla costa adriatica a sud di Manfredonia e con il Subappennino Dauno.

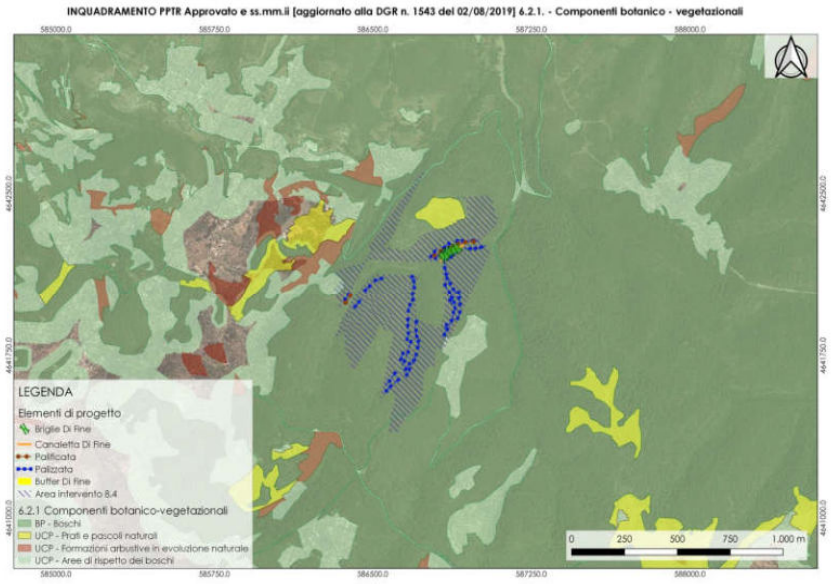

INQUADRAMENTO PPTR Approvato e ss.mm.ii [aggiornato alla DGR n. 1543 del 02/08/2019] 6.2.2. - Componenti delle Aree Protette e dei siti naturalistici

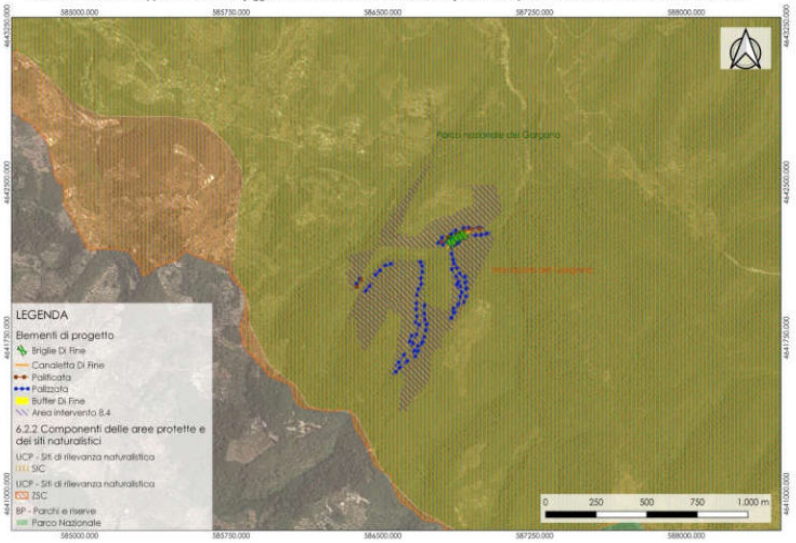


INQUADRAMENTO PPTR Approvato e ss.mm.ii [aggiornato alla DGR n. 1543 del 02/08/2019] 6.3.1. - Componenti culturali e insediative

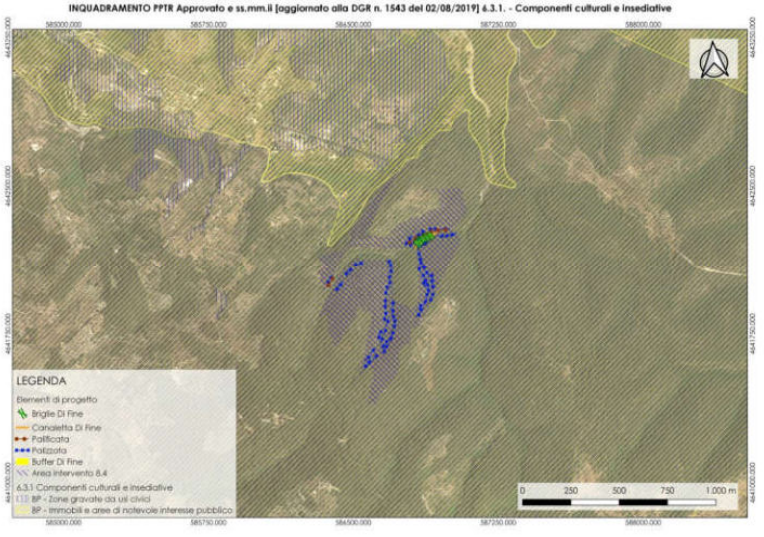

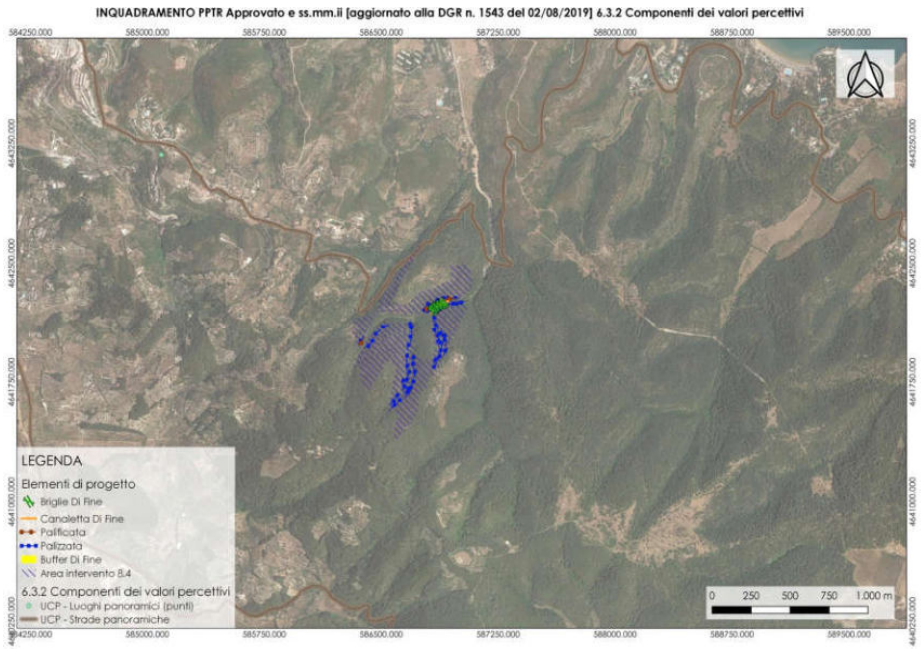


- *Carta della Naturalità*

*Secondo il PPTR il territorio oggetto di imboschimento e di sistemazione idraulico-forestale ricade in un Ecological-group Boschi.*
*Ne consegue che gli interventi sono in completa sintonia con la vocazione dell'area circostante in quanto non prevede l'eliminazione di aree boscate, habitat prioritari, stepping-stones e altre strutture funzionali.*

- *Rete Ecologica Regionale*

*Pur ricadendo in aree ad alto valore ecologico, per le opere di progetto non si prevedono impatti negativi sulla qualità e quantità degli ecosistemi presenti ma al contrario si prevede un deciso miglioramento dell'ecosistema generale.*

- Zone natura 2000 ed Aree Protette;
- Vincoli paesaggistici (PPTR);
- Vincoli di natura idrogeologica di assetto del territorio (PAI);
- Vincoli di natura idrogeologica R.D. 3267/1923;

**Descrizione dell'intervento**

Gli eventi alluvionali che si sono verificati nell'anno 2014 nell'area garganica, in questa zona hanno avuto un impatto importante: più punti, lungo le fasce del canale che costituisce una porzione del reticolo idrografico dei boschi risultano essere stati interessati da diversi piccoli dissesti e problematiche di stabilità degli impluvi che se non stabilizzati, potrebbero di fatto, a seguito di piogge intense e altri fenomeni alluvionali, creare non pochi problemi di instabilità.

Il progetto, dunque, grazie alle risorse messe a disposizione del PSR Puglia 2014-2020 consentirà la realizzazione di micro interventi per il ripristino e consolidamento delle aree che hanno subito un

dissesto idrogeologico attraverso opere di captazione e drenaggio acque superficiali, e opere di consolidamento con tecniche di ingegneria naturalistica di seguito riportate:

1. Palizzata
2. Palificata viva spondale a parete doppia
3. Briglia in legname e pietrame
4. Canaletta in legname e pietrame

**VALUTAZIONI**

**Valutazione incidenza ambientale**

Esaminata la documentazione, valutati gli studi trasmessi al fine della Valutazione di Incidenza per gli interventi ivi proposti, richiamate le indicazioni di cui alla DGR di valutazione di incidenza ambientale, il Comitato formula il proprio parere di competenza ritenendo che il progetto in epigrafe non comporti incidenze significative negative dirette o indiritte sul sito, a condizione che siano rispettate le seguenti prescrizioni, oltre a quelle elaborate dal Parco Nazionale del Gargano:

- I lavori previsti non devono essere eseguiti durante il periodo di riproduzione della fauna e della fioritura delle essenze vegetali.
- Limitare il numero dei mezzi meccanici in funzione in modo da dare la possibilità alla fauna lenta di allontanarsi nei movimenti.
- Per ridurre i danni alla struttura del terreno causati dal transito dei mezzi, sospendere i lavori per qualche giorno in caso di pioggia.
- Per i movimenti terra utilizzare piccoli mezzi gommati, tipo bob-cat e/o attrezzi manuali.
- Eventuali trattamenti del legno devono essere effettuati con impregnanti del tipo a base acquosa.
- Le piantine da utilizzare nella palificata viva devono essere di specie autoctone e provenire da seme locale certificato.

***Valutazione di Impatto Ambientale***

Esaminata la documentazione, valutati gli studi trasmessi al fine della valutazione di impatto ambientale per gli interventi ivi proposti, richiamati i criteri per la Valutazione Ambientale di cui alla Parte II del d. lgs. 152/2006, il Comitato, in considerazione della finalità delle opere volte al controllo del dissesto del suolo attraverso interventi idraulico-forestali, formula il proprio parere di competenza ex art. 4 co.1 del r.r. 07/2018, ritenendo che gli impatti ambientali attribuibili al progetto in epigrafe possano essere considerati non significativi e non negativi alle seguenti condizioni ambientali:

- Siano attuate tutte le misure di mitigazione riportate nello “Studio Impatto Ambientale”.
- Per le pareti e il fondo delle canalette siano utilizzati materiali che abbiano caratteristiche granulometriche idonee al fine di evitare l’attivazione di fenomeni erosivi sia localizzati che diffusi;
- I lavori siano eseguiti in modo da evitare al minimo le interferenze tra il corso d’acqua e le aree

di cantiere e che non siano eseguiti nella stagione autunno – invernale quando le precipitazioni sono più intense.

- La realizzazione dell'intervento e le operazioni ad esso connesse (allestimento delle aree di cantiere, aree di stoccaggio …) non dovranno comportare la trasformazione e la rimozione della vegetazione arborea o arbustiva se non strettamente finalizzate al recupero/ripristino di situazione degradate e alla gestione forestale. Non dovranno, inoltre, essere eliminati o trasformati gli elementi antropici e seminaturali del paesaggio ad alta valenza ecologica e paesaggistica eventualmente presenti.
- Siano attuate le prescrizioni contenute nei pareri che seguono che si condividono e si fanno propri:
  - ARPA Puglia, prot. n.0075135 del 02/11/2021

Si da atto dei pareri trasmessi dal Proponente nonché quelli acquisiti in Conferenza di servizi del 24/09/21:

1. Autorità di Bacino Distrettuale del 03/12/2020;

2. Sezione Urbanistica-Servizio Riqualificazione Urbana e Programmazione Negoziata, prot. n. 10560 del 06.09.2021 *"……omissis…..con riferimento agli interventi previsti, non si rilevano profili di competenza limitatamente agli aspetti urbanistici, fatti salvi eventuali vincoli demaniali di uso civico, per i quali si esprime il Servizio competente….omissis…."*;

3. Sezione Lavori Pubblici-Servizio Autorità Idraulica, prot. n. 14300 del 28.09.2021 parere favorevole, sotto l'aspetto idraulico ai sensi dell'art. 57 del R.D. n. 523/1904, con prescrizioni.

4. Sezione Risorse Idriche, prot. n. AOO_075/11648 del 01.10.2021.

**I componenti del Comitato Reg.le VIA.**

Si da atto che la presenza dei componenti è acclarata dalla relativa votazione nella colonna "*CONCORDE o NON CONCORDE con il parere espresso*" della tabella che segue e che la sottoscrizione del presente verbale da parte dei partecipanti, attese le modalità di svolgimento mediante videoconferenza della odierna seduta di Comitato, è resa mediante sottoscrizione e trasmissione di apposita dichiarazione, che costituirà un unicum con il presente parere, e che sarà agli atti del procedimento.

| n. | Ambito di competenza | CONCORDE o NON CONCORDE con il parere espresso |
|---|---|---|
| 1 | Pianificazione territoriale e paesaggistica, tutela dei beni paesaggistici, culturali e ambientali<br>**Arch. Stefania Cascella** | ☒ CONCORDE<br>☐ NON CONCORDE |
| 2 | Autorizzazione Integrata Ambientale, rischi di incidente rilevante, inquinamento acustico ed agenti fisici<br>**Ing. Concita Cantale** | ☒ CONCORDE<br>☐ NON CONCORDE |
| 3 | Difesa del suolo<br>**Ing. Monica Gai** | ☒ CONCORDE<br>☐ NON CONCORDE |
| 4 | Tutela delle risorse idriche<br>**Ing. Valeria Quartulli** | ☒ CONCORDE<br>☐ NON CONCORDE |
| 5 | Lavori pubblici ed opere pubbliche<br>**Ing. Leonardo de Benedettis** | ☒ CONCORDE<br>☐ NON CONCORDE |
| 6 | Urbanistica | - |
| 7 | Infrastrutture per la mobilità<br>**Dott. Vitantonio Renna** | ☒ CONCORDE<br>☐ NON CONCORDE |
| 8 | Rifiuti e bonifiche<br>**Ing. Angelo Michele Cecere** | ☒ CONCORDE<br>☐ NON CONCORDE |

| | | |
|---|---|---|
| | | |
| | ASSET<br>**Ing. Maria Giovanna Altieri** | ☒ CONCORDE<br>☐ NON CONCORDE |
| | Rappresentante della Direzione Scientifica ARPA Puglia | - |
| | Rappresentate del Dipartimento Ambientale Provincia componente territorialmente dell'ARPA | - |
| | Rappresentate dell'Autorità di Bacino distrettuale | - |
| | Rappresentante dell'Azienda Sanitaria Locale territorialmente competente | - |
| | Esperto in Scienze Ambientali<br>**Dott. Leonardo Lorusso** | ☒ CONCORDE<br>☐ NON CONCORDE |
| | Esperto in Scienze Agrarie<br>**Dott. Ruggiero Piazzolla** | ☒ CONCORDE<br>☐ NON CONCORDE |
| | Esperto in Rifiuti e Bonifiche<br>**Dott.ssa Tiziana De Razza** | - |

REGIONE PUGLIA

**DIPARTIMENTO AMBIENTE, PAESAGGIO E QUALITA' URBANA**

**SEZIONE AUTORIZZAZIONI AMBIENTALI**

**SERVIZIO VIA e VIncA**

# ATTO DIRIGENZIALE

| Codifica adempimenti L.R. 15/08 (trasparenza) | |
|---|---|
| Ufficio istruttore | ☒ Servizio VIA e VIncA |
| Tipo materia | ☐ PO FESR<br>☒ Altro |
| Privacy | ☐ SI<br>☒ NO |
| Pubblicazione integrale | ☒ SI<br>☐ NO |

**N. 89 del 21/03/2022**
**del Registro delle Determinazioni**

Codice CIFRA: 089/DIR/2022/00089

**OGGETTO:** D.Lgs. 152/2006 e smi, L. 241/1990.Provvedimento conclusivo del procedimento di valutazione di impatto ambientale e incidenza ambientale ricompreso nel procedimento ID VIA 679 ex art. 27 bis del TUA per gli interventi di **"***Sistemazioni idraulico forestali con tecniche di ingegneria naturalistica a valere su fondi PSR Puglia 2014/2020 Misura 8 – Sottomisura 8.4 "Sostegno al ripristino delle foreste danneggiate da incendi, calamità naturali ed eventi catastrofici"– Azione 3 "Sistemazione di aree degradate"* sito agro di Peschici, Località Pontone la Traglia, Prov. Fg C.A.P. 71010, Via Giorgio Amendola n. 4, Inquadramento Catastale Foglio di Mappa 15, P.lle 15, 16, 17, 18 e 183. **Proponente**: Di Fine Maria Vincenza.

L'anno 2022 addì 21 del mese di marzo in Bari, nella sede della Sezione Autorizzazioni Ambientali,

**IL DIRIGENTE ad interim del SERVIZIO VIA-VIncA**

**VISTA** la L.R. 4 febbraio 1997 n.7 "*Norme in materia di organizzazione della Amministrazione Regionale*" ed in particolare gli artt. 4 e 5.

**VISTA** la D.G.R. 28 luglio 1998 n. 3261, avente ad oggetto "*Separazione delle attività di direzione politica da quelle di gestione amministrativa. Direttiva alle strutture regionali*".

**VISTI** gli artt. 14 e 16 del D.Lgs.30 marzo 2001, n. 165 "*Norme generali sull'ordinamento del lavoro alle dipendenze delle amministrazioni pubbliche*".

**VISTO** l'art.18 del D.Lgs. 30 giugno 2003, n. 196 "*Codice in materia di protezione dei dati personali*" ed il Reg. 2016/679/UE.

REGIONE PUGLIA

**DIPARTIMENTO AMBIENTE, PAESAGGIO E QUALITA' URBANA**

**SEZIONE AUTORIZZAZIONI AMBIENTALI**

**SERVIZIO VIA e VIncA**

**VISTO** il D. Lgs. n. 33 del 14/03/2013 recante "*Riordino della disciplina riguardante gli obblighi di pubblicità, trasparenza e diffusione delle informazioni da parte delle Pubbliche Amministrazioni*";

**VISTO** il Decreto del Presidente della Giunta Regionale del 22 gennaio 2021 n. 22 avente oggetto Adozione Atto di Alta Organizzazione. Modello Organizzativo "MAIA 2.0";

**VISTA** la DGR n. 678 del 24 aprile 2021 avente ad oggetto: "Atto di Alta Organizzazione. Modello Organizzativo "MAIA 2.0". Conferimento incarichi di Direttore di Dipartimento Ambiente, Paesaggio e Qualità Urbana";

**VISTA** la Determina n. 9 del 04/03/2022 codice cifra 013/DIR/2022/00009 avente ad oggetto: "Conferimento delle funzioni di dirigente *ad interim* del Servizio VIA-VINCA della Sezione Autorizzazioni Ambientali del Dipartimento Ambiente,Paesaggio e Qualità Urbana";

**VISTA** la Determina n. 75 del 10/03/2022 codice cifra 089/DIR/2022/00075 avente ad oggetto: "Atto di organizzazione interna della Sezione Autorizzazioni ambientali e servizi afferenti";

**VISTA** la L.R. n. 51 del 30/12/2021 "Disposizioni per la formazione del bilancio di previsione 2022 e bilancio pluriennale 2022-2024 della Regione Puglia - legge di stabilità regionale 2022.";

**VISTA** la L.R. n.52 del 30/12/2021 "Bilancio di previsione della Regione Puglia per l'esercizio finanziario 2022 e bilancio pluriennale 2022-2024.".

**VISTI**:

- la L. 7 agosto 1990 n.241 "*Nuove norme in materia di procedimento amministrativo e di diritto di accesso ai documenti amministrativi*" e s.m.i.;
- il D.Lgs. 3 aprile 2006 n.152 "*Norme in materia ambientale*" e s.m.i.;
- la L.R. 12 aprile 2001 n.11"*Norme sulla valutazione dell'impatto ambientale*" e s.m.i.;
- la L.R. 14 giugno 2007 n.17 "*Disposizioni in campo ambientale, anche in relazione al decentramento delle funzioni amministrative in materia ambientale*" e s.m.i.;
- il R.R. 17 maggio 2018 n.07 "*Regolamento per il funzionamento del Comitato Regionale per la Valutazione di Impatto Ambientale";*

**RICHIAMATI:**

- del D. Lgs. 152/2006 e smi: l' art.5 co.1 lett.o); l'art.25 co.1, co.3 e co.4; l'art.10 co.3;
- della L.R. 11/2001e smi : l'art. 5 co.1, l'art.28 co.1, l'art.28 co.1 bis lett.a);
- del R.R. 07/2008: l'art.3, l'art.4 co.1*;*
- l'art. 2 della L.241/1990.

**EVIDENZIATO CHE:**

- il Servizio VIA/VIncA della Sezione Autorizzazioni Ambientali della Regione Puglia, ai sensi del punto 7, lett. o) "*Opere di regolazione del corso dei fiumi e dei torrenti, canalizzazioni e interventi di bonifica ed altri simili destinati ad incidere sul regime delle acque, compresi quelli di estrazione di materiali litoidi dal demanio fluviale e lacuale"* dell'Allegato IV alla Parte Seconda del D.Lgs. 152/2006 e ss.mm.ii. e dell'Allegato B2.bb della L.R. n. 11/2001 e ss.mm.ii., nonché dell'art. 23 della

L.R. n. 18/2012 e ss.mm.ii., è Autorità Competente all'adozione del Provvedimento di Valutazione di Impatto Ambientale e incidenza ambientale ex art.5 co. 1 lett. o) del D.Lgs. 152/2006 e ss.mm.ii;

**PREMESSO CHE:**

- con pec del 23/06/2021, acquisita al protocollo della Sezione Autorizzazioni Ambientali n. AOO_089/9853 del 25/06/2021, la Sig.ra Di Fine Maria Vincenza, in qualità di Proponente, ha chiesto alla Sezione Autorizzazioni Ambientali l'avvio del procedimento per l'emissione del Provvedimento Unico Regionale ex art. 27 bis del D.Lgs.n. 152/2006 e ss.mm.ii. relativamente agli interventi di **"Sistemazioni idraulico forestali con tecniche di ingegneria naturalistica a valere su fondi PSR Puglia 2014/2020 Misura 8 – Sottomisura 8.4 "Sostegno al ripristino delle foreste danneggiate da incendi, calamità naturali ed eventi catastrofici"– Azione 3 "Sistemazione di aree degradate"** sito agro di Peschici, Località Pontone la Traglia, Prov. Fg C.A.P. 71010, Via Giorgio Amendola n. 4, Inquadramento Catastale Foglio di Mappa 15, P.lle 15, 16, 17, 18 e 183 inviando la documentazione pubblicata sul Portale Ambientale della Regione Puglia a far data dal 14/07/2021 e comprensiva dello Studio di Impatto Ambientale e della Sintesi Non Tecnica;
- con nota prot. n. AOO_089/10816 del 19/07/2021 la Sezione Autorizzazioni Ambientali ha comunicato l'avvio del Procedimento Autorizzatorio Unico Regionale relativo al progetto in oggetto identificato con l'ID VIA 679 invitando le Amministrazioni e gli Enti potenzialmente interessati, e comunque competenti ad esprimersi sulla realizzazione e/o sull'esercizio del progetto, a verificare- nei termini ivi previsti- la completezza della documentazione, comunicando anche alla medesima Autorità Competente l'eventuale richiesta di integrazioni. La medesima comunicazione è stata trasmessa, in ottemperanza alle disposizioni di cui alla nota del dirigente della Sezione Autorizzazioni Ambientali prot. n. AOO_089/11/01/2019 n. 341, al Segretario del Comitato Reg.le VIA per gli adempimenti ivi previsti;
- con nota prot. n. AOO_089/12511 del 31/08/2021 la Sezione Autorizzazioni Ambientali della Regione Puglia ha trasmesso al Proponente gli esiti della verifica della completezza della documentazione e contestualmente ha comunicato l'avvio della fase di pubblicità ex art. 27 bis, comma 4 del D.Lgs. n. 152/2006 e ss.mm.ii dando seguito al procedimento avente ad oggetto gli interventi di *"Sistemazioni idraulico forestali con tecniche di ingegneria naturalistica a valere su fondi PSR Puglia 2014/2020 Misura 8 – Sottomisura 8.4 "Sostegno al ripristino delle foreste danneggiate da incendi, calamità naturali ed eventi catastrofici"– Azione 3 "Sistemazione di aree degradate"* sito agro di Peschici, Località Pontone la Traglia, Prov. Fg C.A.P. 71010, Via Giorgio Amendola n. 4, Inquadramento Catastale Foglio di Mappa 15, P.lle 15, 16, 17, 18 e 183*;*
- con nota prot. n. AOO_089/12675 del 02/09/2021, il Servizio VIA/VIncA della Regione Puglia ha convocato, per il giorno 24/09/2021, Conferenza di Servizi ex art.14 co.1 della l. 241/1990 e smi e dell'art. 15 della l.r. 11/2001 e smi, in forma semplificata e in modalità asincrona ai sensi dell'art. 14 - bis della L.241/1990 e smi;
- con nota prot. n. AOO_089/14341 del 05/10/2021 successivamente integrata con nota prot. n. AOO_089/14359 del 05/10/2021, il Servizio VIA/VIncA della Regione Puglia ha trasmesso al Proponente gli esiti della suddetta Conferenza di Servizi comunicando, ai sensi e per gli effetti di quanto disposto dall'art. 24 co. 7 del d.lgs. 152/2006 e smi, l'avvenuta pubblicazione sul portale ambientale a far data dal 04/10/2021 del verbale della Conferenza di Servizi unitamente ai contributi/osservazioni e pareri acquisiti agli atti della Conferenza;
- con nota prot. n. 75135 del 02/11/2021, acquisita al prot. della Sezione Autorizzazioni Ambientali n. AOO_089/15741 del 03/11/2021, Arpa Puglia- Dap Foggia-Servizi Territoriali ha rilasciato il

proprio contributo istruttorio favorevole con il rispetto di tutte le prescrizioni puntualmente specificate nella propria nota prot. n. 75135 del 02/11/2021 allegato 2 al presente provvedimento per farne parte integrante;

- nella seduta del 04/11/2021 il Comitato Regionale VIA, con parere acquisito al prot. della Sezione Autorizzazioni Ambientali n. AOO_089/15870 del 04/11/2021, valutata la documentazione VIA a corredo dell'istanza di PAUR, tenuto conto dei pareri resi dalle Amministrazioni/Enti interessati, ha espresso il proprio parere definitivo ritenendo che "*gli impatti ambientali attribuibili al progetto possono essere considerati non significativi e negativi.....*" nel rispetto delle prescrizioni puntualmente specificate nel proprio parere prot. n. AOO_089/15870 del 04/11/2021 allegato 3 al presente provvedimento per farne parte integrante;

**CONSIDERATO CHE:**

- con nota prot. n. AOO_089/16106 del 09/11/2021 la Sezione Autorizzazioni Ambientali della Regione Puglia ha convocato, ai sensi dell'art. 27 bis comma 7 del D.lgs. 152/06 e ss.mm.ii., Conferenza di Servizi decisoria in modalità sincrona da svolgersi ai sensi dell'art.14-ter (conferenza simultanea) della L. 241/90 e ss.mm.ii. al fine di addivenire ad univoche determinazioni da porre a base del provvedimento conclusivo di PAUR, per il giorno 24/11/2021, con il seguente Ordine del Giorno:
    - lettura ed analisi dei pareri pervenuti;
    - definizione del procedimento di PAUR ex art. 27bis del D.lgs. n. 152/2006 e ss. mm. ii.
    - varie ed eventuali.
- con nota prot. n. AOO_089/17501 del 01/12/2021 la Sezione Autorizzazioni Ambientali della Regione Puglia ha comunicato al Proponente e agli Enti interessati che "….omissis…*nella seduta di Conferenza di Servizi decisoria del 24.11.2021, regolarmente convocata con nota della Scrivente prot. n. AOO_089/16106 del 9.11.2021, sono risultati presenti esclusivamente i referenti della Sezione Autorizzazioni Ambientali. La seduta, pertanto, non si è tenuta per assenza degli Enti convocati…omissis…";*
- con nota prot. n. AOO_089/2079 del 18/02/2022 la Sezione Autorizzazioni Ambientali della Regione Puglia ha convocato, ai sensi dell'art. 27 bis comma 7 del D.lgs. 152/06 e ss.mm.ii., la seconda seduta di Conferenza di Servizi decisoria in modalità sincrona da svolgersi ai sensi dell'art.14-ter (conferenza simultanea) della L. 241/90 e ss.mm.ii. al fine di addivenire ad univoche determinazioni da porre a base del provvedimento conclusivo di PAUR, per il giorno 04/03/2022, con il seguente Ordine del Giorno:
    - lettura ed analisi dei pareri pervenuti;
    - definizione del procedimento di PAUR ex art. 27bis del D.lgs. n. 152/2006 e ss. mm. ii.
    - varie ed eventuali.
- nella seduta di Conferenza di Servizi del 04/03/2022, il Responsabile del Procedimento di VIA ha rappresentato che nella seduta del 04/11/2021, il Comitato Reg.le VIA ha effettuato la valutazione di competenza rassegnando il proprio parere, acquisito al prot. della Sezione Autorizzazioni Ambientali n. AOO_089/15870 del 04/11/2021, recante valutazione favorevole con prescrizioni e ha dato lettura del "Quadro delle Condizioni Ambientali". Rilevata l'assenza del Proponente ai lavori della Conferenza di Servizi decisoria regolarmente convocata con nota prot. n. AOO_089/2079 del 18/02/2022, così come si evince dalla "*Determinazione Motivata di conclusione*

*di Conferenza dei Servizi del 04/03/2022"*pubblicata sul Portale Ambientale della Regione Puglia a far data dal 04/03/2022, si rappresenta che il Servizio VIA/VIncA non ha potuto acquisire l'espressa dichiarazione di ottemperabilità alle prescrizioni impartite nel "Quadro delle Condizioni Ambientali" - allegato 1 alla presente Determinazione- che si intendono pertanto tacitamente accettate;

**DATO ATTO CHE**:

- tutta la documentazione afferente al procedimento amministrativo è conservata agli atti della Sezione Autorizzazioni Ambientali;
- che ai sensi e per gli effetti dell'art. 24 co. 3 del TUA "*Tutta la documentazione afferente al procedimento, nonché i risultati delle consultazioni svolte, le informazioni raccolte, le osservazioni e i pareri*" sono stati "*tempestivamente pubblicati*" sul sito web "Il Portale Ambientale della Regione Puglia"come da date ivi riportate;
- ai sensi e per gli effetti dell'art. 24 co.1 del TUA, della presentazione dell'istanza, della pubblicazione della documentazione, nonché delle comunicazioni di cui all'articolo 23 è stata dato contestualmente specifico avviso al pubblico sul sito web "Il Portale Ambientale della Regione Puglia" - Sezione "Avviso al Pubblico", come evincibile dal medesimo sito.

**VALUTATA** la documentazione progettuale acquisita agli atti del procedimento.

**VISTI:**

- lo studio di impatto ambientale e delle informazioni supplementari fornite dal Proponente con la documentazione integrativa acquisita agli atti del procedimento;
- i risultati delle consultazioni svolte, delle informazioni raccolte e delle osservazioni e dei pareri ricevuti a norma dell'art.24 del TUA.

**PRESO ATTO:**

- dei pareri delle Amministrazioni, degli enti territoriali e degli enti pubblici e delle osservazioni acquisite agli atti ai sensi e per gli effetti dell'art. 23 co.4 del TUA, tutti conservati presso la Sezione Autorizzazioni Ambientali e pubblicati/resi accessibili ex art. 23 co.4 del TUA;
- del parere di Arpa Puglia- Dap Foggia prot. n. 75135 del 02/11/2021, acquisito al prot. della Sezione Autorizzazioni Ambientali n. AOO_089/15741 del 03/11/2021;
- del parere definitivo espresso dal Comitato Reg.le VIA nella seduta del 04/11/2021, acquisito al prot. della Sezione Autorizzazioni Ambientali n. AOO_089/15870 del 04/11/2021;
- degli esiti della Conferenza di Servizi decisoria di cui all'art. 27-bis, comma 4 del D.lgs. n. 152/2006 e ss. mm. ii. del 04/03/2022 convocata giusta nota prot. n. AOO_089/2079 del 18/02/2022;

**VISTE:**

- le scansioni procedimentali svolte per il procedimento ID VIA 679 in epigrafe;
- l'attività istruttoria svolta dal Servizio VIA/VIncA della Regione Puglia;

REGIONE PUGLIA

**DIPARTIMENTO AMBIENTE, PAESAGGIO E QUALITA' URBANA**

**SEZIONE AUTORIZZAZIONI AMBIENTALI**

**SERVIZIO VIA e VIncA**

**RILEVATO** che ai sensi e per gli effetti dell'art. 8 co.4 del R.R.07/2018 " *I rappresentanti dell'Agenzia Regionale per la Protezione Ambientale Puglia, dell'Azienda Sanitaria Locale territorialmente competente si esprimono per gli aspetti di merito dell'Ente dal quale sono designati, formalizzando il loro contributo in seno al Comitato. Tali contributi concorreranno alle valutazioni tecniche finali del Comitato e, solo per la parte recepita da quest'ultimo, saranno considerati utili ai lavori della Conferenza di Servizi"*;

**RITENUTO** che, attese le scansioni procedimentali svolte, **sussistano** i presupposti per procedere all'adozione del provvedimento espresso ex art. 2 co. 1 della L.241/1990 e s.m.i, conclusivo del procedimento di valutazione di impatto ambientale ricompreso nel procedimento ID VIA 679 ex art. 27-bis del TUA del progetto proposto dalla Sig.ra Di Fine Maria Vincenza.

| **Verifica ai sensi del Regolamento 2016/679/UE e del D.Lgs. 196/2003 e s.m.i. come modificato dal D.Lgs. n. 101/2018**<br>**Garanzia della riservatezza** |
|---|
| La pubblicazione dell'atto all'albo, salve le garanzie previste dalla L. 241/90 e s.m.i. in tema di accesso ai documenti amministrativi, avviene nel rispetto della tutela della riservatezza dei cittadini, secondo quanto disposto dal D.Lgs. 196/2003, come modificato dal D. Lgs. n. 101/2018, in materia di protezione dei dati personali, nonché dal vigente Regolamento Regionale n. 5/2006 per il trattamento dei dati sensibili e giudiziari.<br>Ai fini della pubblicazione legale, l'atto destinato alla pubblicazione è redatto in modo da evitare la diffusione di dati personali identificativi non necessari, ovvero il riferimento a dati sensibili. Qualora tali dati fossero indispensabili per l'adozione dell'atto, essi sono trasferiti in documenti separati esplicitamente richiamati.<br>Non ricorrono gli obblighi di cui agli artt. 26 e 27 del D.Lgs 14 marzo 2013 n. 33 |
| **Copertura finanziaria ai sensi della L.R. 28/2001 e s.m.i. e del D. Lgs.vo 118/2011 e s.m.i.**<br>Il presente provvedimento non comporta implicazioni di natura finanziaria sia di entrata che di spesa e dallo stesso non deriva alcun onere a carico del bilancio regionale |

**Tutto ciò premesso, ai sensi dell'art.25 e dell'art.27 - bis del D.Lgs. 3 aprile 2006 n.152 "*Norme in materia ambientale*" e s.m.i., della L.R. 11/2001 e smi e e dell'art. 2 co.1 della l.241/1990 e smi, sulla scorta dell'istruttoria tecnica condotta, ai sensi del R.R. 22 giugno 2018 n. 07, dal Comitato Regionale per la V.I.A. e del parere di Arpa Puglia –DAP Foggia**

**DETERMINA**

- **di prendere atto** delle considerazioni, prescrizioni, valutazioni esposte in narrativa, che si intendono quale parte integrante del presente provvedimento;
- **di esprimere,** relativamente al progetto in epigrafe, presentato dalla Sig.ra Di Fine Maria Vincenza**,** sulla scorta del parere del Comitato Reg.le VIA nella seduta del 04/11/2021, dei lavori e degli esiti della Conferenza di Servizi del 04/03/2022, di tutti i pareri e i contributi resi dai vari soggetti intervenuti nel corso del procedimento, delle scansioni procedimentali compendiate e per le motivazioni/considerazioni/valutazioni in narrativa, **giudizio di compatibilità ambientale positivo con le prescrizioni ed alle condizioni ambientali riportate nel "Quadro delle condizioni ambientali"** per gli interventi di *"Sistemazioni idraulico forestali con tecniche di ingegneria naturalistica a valere su fondi PSR Puglia 2014/2020 Misura 8 – Sottomisura 8.4 "Sostegno al*

*ripristino delle foreste danneggiate da incendi, calamità naturali ed eventi catastrofici"– Azione 3 "Sistemazione di aree degradate"* sito agro di Peschici, Località Pontone la Traglia, Prov. Fg C.A.P. 71010, Via Giorgio Amendola n. 4, Inquadramento Catastale Foglio di Mappa 15, P.lle 15, 16, 17, 18 e 183 presentato con pec del 23/06/2021, acquisita al protocollo della Sezione Autorizzazioni Ambientali n. AOO_089/9853 del 25/06/2021, identificato dall' ID VIA 679;

- **di subordinare l'efficacia del giudizio di compatibilità ambientale al rispetto**:
  - delle indicazioni/informazioni/specifiche progettuali contenute nella documentazione acquisita agli atti del procedimento in epigrafe, a cui è riferita la presente determinazione;
  - delle condizioni ambientali riportate nell'allegato "*Quadro delle Condizioni Ambientali*" la cui verifica di ottemperanza dovrà essere valutata e verificata - per quanto di propria competenza, ai sensi e per gli effetti dell'art.28 del 152/2006 e smi - dagli Enti ivi indicati per ciascuna prescrizione, che informeranno tempestivamente degli esiti della verifica, nonché per quanto previsto dalla vigente normativa, il Servizio VIA e VIncA della Sezione Autorizzazioni Ambientali della Regione Puglia.

- **di porre** a carico del Proponente l'onere di fornire espressa, puntuale e tempestiva evidenza alle Autorità competenti e agli Enti coinvolti nel procedimento del rispetto di tutte le prescrizioni, condizioni e precisazioni richiamate nel presente provvedimento e relativi allegati, espresse dai soggetti intervenuti.

- **di prescrivere che** il Proponente comunichi la data di avvio delle attività valutate con il presente atto a tutti gli Enti coinvolti nell'ambito del procedimento.

- **di stabilire** che il Proponente dovrà dimostrare la conformità delle opere realizzate e delle relative modalità di esecuzione alla proposta progettuale approvata, anche attraverso acquisizioni fotografiche che ne attestino tutte le fasi di realizzazione. La relativa documentazione prodotta, a firma di tecnico abilitato, dovrà essere trasmessa, per tutte le opere previste in progetto al Servizio VIA/VIncA della Regione Puglia e a tutte le Amministrazioni competenti e coinvolte nel procedimento per la verifica di coerenza con quanto assentito.

- **di precisare** che il presente provvedimento:
  - è condizionato alla legittimità dei provvedimenti e degli atti amministrativi connessi e presupposti, di competenza di altri Enti pubblici a ciò preposti;
  - fa salve, e quindi non comprende, le ulteriori prescrizioni, integrazioni o modificazioni relative ai successivi livelli di progettazione eventualmente introdotte dagli Enti competenti al rilascio di pareri e/o autorizzazioni per norma previsti, anche successivamente all'adozione del presente provvedimento, purché con lo stesso dichiarate compatibili dall'ente deputato al rilascio del titolo abilitativo finale;
  - fa salve, e quindi non comprende, le ulteriori prescrizioni relative alla fase di esercizio introdotte dagli Enti competenti al rilascio di atti autorizzativi, comunque denominati, per norma previsti, anche successivamente all'adozione del presente provvedimento, purché con lo stesso dichiarate compatibili dall'ente deputato al rilascio del titolo autorizzativo;
  - fa salve, e quindi non comprende, le ulteriori autorizzazioni, intese, concessioni, licenze, pareri, nulla osta e assensi in tema di patrimonio culturale e paesaggistico;
  - fa salve, e quindi non comprende, le ulteriori autorizzazioni, intese, concessioni, licenze, pareri, nulla osta e assensi necessari per la realizzazione ed esercizio dell'intervento;

- fa salve, e quindi non comprende, le previsioni di cui all'art.25 del D.Lgs. 50/2016 e degli articoli 96 e 97 del D.Lgs. 163/2006 e smi.

- **di dare atto** che costituiscono parte integrante del presente provvedimento i seguenti allegati:
  - Allegato 1: **"***Quadro delle Condizioni Ambientali*";
  - Allegato 2**: "***Parere di Arpa Puglia-Dap Foggia prot. n. 75135 del 02/11/2021*";
  - Allegato 3: *"Parere del CT VIA prot. n. AOO_089/15870 del 04/11/2021".*

Il presente provvedimento, redatto in forma integrale nel rispetto della tutela alla riservatezza dei cittadini, secondo quanto disposto dal D.lgs. 196/03 in materia di protezione dei dati personali e ss. mm.ii., emesso in forma di documento informatico ex D. Lgs. 82/2005 e smi, firmato digitalmente ai sensi del testo unico D.P.R. 28 dicembre 2000, n. 445, del D.Lgs. 7 marzo 2005, n. 82 e norme collegate, è composto da n. 9 pagine, compresa la presente, l'Allegato 1 composto da 4 pagine, l'Allegato 2 composto da 4 pagine, l'Allegato 3 composto da 10 pagine, per un totale di 27 (ventisette) pagine.

REGIONE PUGLIA

**DIPARTIMENTO AMBIENTE, PAESAGGIO E QUALITA' URBANA**

**SEZIONE AUTORIZZAZIONI AMBIENTALI**

**SERVIZIO VIA e VIncA**

Il presente provvedimento,

a) è trasmesso alla Sezione Autorizzazioni Ambientali per gli adempimenti conseguenti il procedimento ex art. 27-bis del TUA;

b) è pubblicato, ai sensi del comma 3 art. 20 del DPGR n. 22/2021, all'Albo online del sito della Regione Puglia;

c) è trasmesso al Segretariato della Giunta Regionale, ai sensi dell'art. 6 comma quinto della L.R. n.7/97 e del Decreto del Presidente della G.R. n. 443/2015 .

d) è pubblicato sul sito ufficiale della Regione Puglia, www.regione.puglia.it, Sezione Trasparenza, Provvedimenti dirigenti;

e) è pubblicato sul BURP;

Ai sensi dell'art. 3 comma 4 della L. n. 241/90 e smi, avverso il presente provvedimento potrà essere presentato ricorso giurisdizionale al Tribunale Amministrativo Regionale entro 60 giorni (sessanta) dalla data di notifica dello stesso, ovvero ricorso straordinario al Presidente della Repubblica entro 120 (centoventi) giorni.

**Il dirigente a.i. del Servizio VIA/VIncA**
Arch. Vincenzo Lasorella

Vincenzo Lasorella 23.03.2022 08:24:43 GMT+00:00

La sottoscritta attesta che il presente schema di provvedimento, predisposto ai fini dell'adozione da parte del dirigente a.i. del Servizio VIA e VIncA della Sezione Autorizzazioni Ambientali, è conforme alle risultanze istruttorie ed alla normativa vigente.

**Il Responsabile del Procedimento**
Dott.ssa Fabiana Luparelli

Fabiana Luparelli 22.03.2022 08:14:46 GMT+00:00

REGIONE PUGLIA

**DIPARTIMENTO AMBIENTE, PAESAGGIO E QUALITÀ URBANA**

**SEZIONE TUTELA E VALORIZZAZIONE DEL PAESAGGIO**

**Servizio Osservatorio e Pianificazione Paesaggistica**

# ATTO DIRIGENZIALE

| Codifica adempimenti L.R. 15/08 (trasparenza) | |
|---|---|
| Ufficio istruttore | ☐Sezione Tutela e Valorizzazione del Paesaggio<br>☒ Servizio Osservatorio e Pianificazione Paesaggistica<br>☐Servizio parchi e tutela della biodiversità |
| Tipo materia | ☐ RL- PO FESR 2000-2006<br>☐POC PUGLIA<br>☐ PO FESR 2007-2013<br>☐PO FESR 2014-2020<br>☒ Altro |
| Privacy | ☐SI<br>☒ NO |
| Pubblicazione integrale | ☒ SI<br>☐NO |

**N. 52 del 10.03.2022**
**del Registro delle Determinazioni**

Codice CIFRA: 145/DIR/2022/00052

**OGGETTO: AUTORIZZAZIONE PAESAGGISTICA (art. 146 del D.Lgs. 42/2004 e art. 90 delle NTA del PPTR) nell'ambito del procedimento per il rilascio del Provvedimento Autorizzativo Unico Regionale per le "Sistemazioni idraulico forestali con tecniche di ingegneria naturalistica a valere su fondi PSR Puglia 2014/2020 Misura 8 – Sottomisura 8.4 "Sostegno al ripristino delle foreste danneggiate da incendi, calamità naturali ed eventi catastrofici"– Azione 3 "Sistemazione di aree degradate" sito agro di Peschici Località Pontone la Traglia Prov. Fg C.A.P. 71010, Via Giorgio Amendola n. 4, Inquadramento Catastale Foglio di Mappa 15, P.lle 15, 16, 17, 18 e 183. - ID VIA 679 - Proponente: Di Fine Maria Vincenza.**

L'anno 2022 il giorno dieci del mese di marzo, sulla base dell'istruttoria espletata dal Servizio Osservatorio e Pianificazione Paesaggistica

**il Dirigente della Sezione**

**VISTI:**
- gli articoli 4 e 5 della L. R. n. 7/1997;
- gli articoli 4 e 16 del D.lgs. n. 165/2001;
- il D.lgs. n.196/2003 "Codice in materia di protezione dei dati personali" in merito ai principi applicabili ai trattamenti effettuati dai soggetti pubblici;

REGIONE PUGLIA

**DIPARTIMENTO AMBIENTE, PAESAGGIO E QUALITÀ URBANA**

**SEZIONE TUTELA E VALORIZZAZIONE DEL PAESAGGIO**

**Servizio Osservatorio e Pianificazione Paesaggistica**

- il D. Lgs. 7 marzo 2005, n. 82 "Codice dell'amministrazione digitale";
- l'art 32 della legge 18 giugno 2009, n. 69, che prevede l'obbligo di sostituire la pubblicazione tradizionale all'Albo ufficiale con la pubblicazione sui siti informatici;
- il Regolamento UE n. 679/2016, relativo alla protezione delle persone fisiche con riguardo al trattamento dei dati personali, nonché alla libera circolazione di tali dati e che abroga la direttiva europea 95/46/CE (regolamento generale sulla protezione dei dati) e il successivo D. Lgs. n.101/2018 recante "Disposizioni per l'adeguamento della normativa nazionale alle disposizioni del regolamento (UE) 2016/679 del Parlamento europeo e del Consiglio del 27 aprile 2016";
- la DGR n.1974 del 07.12.2020 di adozione della Macrostruttura del Modello Ambidestro della macchina amministrativa regionale denominato "MAIA 2.0";
- il DPGR n. 22 del 22.01.2021 e ss.mm.ii. di adozione dell'atto di Alta Organizzazione denominato Modello Ambidestro per l'Innovazione della macchina amministrativa regionale "MAIA 2.0";
- le D.G.R. n. 1576 del 30.09.2021 di nomina degli incarichi di Dirigente di Sezione;
- le *Linee guida per la gestione degli atti Dirigenziali come documenti originali informatici con il sistema CIFRA1,* trasmesse dal Segretariato Generale della Giunta regionale con nota prot. A00_175 N. 1875 del 28.05.2020;

**VISTO, INOLTRE:**

- la Convenzione Europea del Paesaggio, firmata a Firenze il 20 ottobre 2000;
- la Parte III del D.Lgs. 42 del 22/2004 recante "Codice dei Beni Culturali e del Paesaggio";
- la L.r. 07/10/2009, n. 20 "Norme per la pianificazione paesaggistica" e s.m.i.;
- il Piano Paesaggistico Territoriale Regionale approvato con DGR n. 176 del 16.02.2015 (BURP n. 40 del 23/03/2015) ed in particolare l'art. 90 delle NTA del PPTR e successivi aggiornamenti e rettifiche;
- la Deliberazione n. 1514 del 27 luglio 2015 "Prime linee interpretative per l'attuazione del Piano Paesaggistico Territoriale Regionale (PPTR) approvato con DGR 176 del 16/02/2015".

**CONSIDERATO CHE:**

- con nota prot. n. AOO_089/12511 del 31/08/2021, acquisita al prot. n. AOO_145/7968 del 01/09/2021, la Sezione Autorizzazioni Ambientali ha comunicato, per il procedimento in oggetto, l'avvio della fase di pubblicità di cui all'art. 27 bis c. 4 del D.Lgs. n. 152/2006 e ss.mm.ii.;

- con nota prot. n. 145/7988 del 01.09.2021 la scrivente Sezione ha chiesto al proponente di produrre gli elaborati progettuali idonei alla verifica della compatibilità paesaggistica degli interventi proposti ed in particolare la Relazione paesaggistica di cui al D.P.C.M. 12.12.2005;

- in data 17.09.2021 il proponente ha trasmesso le integrazioni richieste.

- ai sensi dell'art.7 della L.R. 20/2009 *"la competenza a rilasciare le autorizzazioni paesaggistiche e i provvedimenti autorizzatori, comunque denominati, previsti dal capo IV del titolo I della parte III e dal capo II del titolo I della parte IV del d.lgs. 42/2004, nonché dalla vigente pianificazione paesaggistica, è in capo alla Regione per le opere*

REGIONE PUGLIA

**DIPARTIMENTO AMBIENTE, PAESAGGIO E QUALITÀ URBANA**

**SEZIONE TUTELA E VALORIZZAZIONE DEL PAESAGGIO**

**Servizio Osservatorio e Pianificazione Paesaggistica**

*sottoposte a procedimento di valutazione di impatto ambientale (VIA) di Competenza regionale. Per le opere soggette a procedimento di VIA di competenza della provincia o città metropolitana, il rilascio delle suddette autorizzazioni è in capo alla provincia o città metropolitana ove la stessa risulti delegata ai sensi del comma 5, in capo alla Regione nei restanti casi. Per i progetti soggetti a procedura di verifica di assoggettabilità a VIA all'esito della quale non sia disposto l'assoggettamento a VIA, la competenza al rilascio delle suddette autorizzazioni rimane in capo all'ente presso il quale è incardinata la procedura di verifica di assoggettabilità"*;

**RILEVATO CHE** la documentazione disponibile sul portale web della Regione Puglia all'indirizzo http://www.sit.puglia.it/portal/VIA/ElenchilProcedure+VIA è costituita dai seguenti elaborati (per ciascuno dei quali è riportata la relativa impronta informatica secondo l'algoritmo MD5):

| Nome del File | MD5 |
|---|---|
| progetto\IDVIA679_PAUR_PSR_DiFine_progetto\2_Studio di Impatto Ambientale__8.4 Di Fine Maria Vincenza.pdf | 318229878c1912ff2fa109ec5e89eb65 |
| progetto\IDVIA679_PAUR_PSR_DiFine_progetto\3_Sintesi non tecnica_Di Fine.pdf | d965f4cb5c34f0a1254eb5b9ff1a8e58 |
| progetto\IDVIA679_PAUR_PSR_DiFine_progetto\Allegato A Screening VINCA _Di Fine Maria Vincenza.pdf | 63e62155fa09ba401795d516b8620fe6 |
| progetto\IDVIA679_PAUR_PSR_DiFine_progetto\Comunicazione_Avviso_pubblico DI FINE.pdf | 433ef3ebfa74da0da5f2e9e7f44b175f |
| progetto\IDVIA679_PAUR_PSR_DiFine_progetto\Pareri ottenuti\Parere AdB complessivo Di Fine_protocollo.pdf | abd2beb63915ffe209b3558eba96efbc |
| progetto\IDVIA679_PAUR_PSR_DiFine_progetto\Pareri ottenuti\Parere Paesaggistica Di Fine.pdf | adc66db04a08cad466028225c877077f |
| progetto\IDVIA679_PAUR_PSR_DiFine_progetto\Pareri ottenuti\Parere Parco del Gargano_di_fine_8_4.pdf | 5392e67f1f53f1344336d1ab3f68c4ae |
| progetto\IDVIA679_PAUR_PSR_DiFine_progetto\Pareri ottenuti\Thumbs.db | 99f3f1c8e4c3e807e8168e8d960f7cc9 |
| progetto\IDVIA679_PAUR_PSR_DiFine_progetto\Pareri ottenuti\parere vincolo idrogeologico Di Fine.pdf | e3dfb946cc5684c0e22c6efd2c9127b6 |
| progetto\IDVIA679_PAUR_PSR_DiFine_progetto\Progetto\1_RELAZIONE TECNICA ANALITICA DESCRITTIVA 8.4 di Fine Maria Vincenza.pdf | 79492b1557d3f705f1dbc408c395fa08 |
| progetto\IDVIA679_PAUR_PSR_DiFine_progetto\Progetto\2_Relazione Geologica_Di_Fine.pdf | 7ebce03bfdb13c788b8caacd3dda92ca |
| progetto\IDVIA679_PAUR_PSR_DiFine_progetto\Progetto\3_Studio compatibi… idraulica DifineMariaVincenza.PDF | 0285e21983221375b8b2eca18a42768d |
| progetto\IDVIA679_PAUR_PSR_DiFine_progetto\Progetto\Shape interventi 8.4 Di Fine.rar | a3b65145ec79b29a5317f0bf197272dd |
| progetto\IDVIA679_PAUR_PSR_DiFine_progetto\Progetto\Thumbs.db | 21ff998fcac68dc352a96272a34bfece |
| progetto\IDVIA679_PAUR_PSR_DiFine_progetto\Progetto\all_1.1 elaborato cartografico IGM di inquadramento generale_di fine.pdf | a33d69ad82bf5b312571e3db8d025944 |
| progetto\IDVIA679_PAUR_PSR_DiFine_progetto\Progetto\all_1.2 elaborato cartografico ortofoto su base catastale_di fine.pdf | 9952fc05c665c8e72161735298ce34e8 |
| progetto\IDVIA679_PAUR_PSR_DiFine_progetto\Progetto\all_1.3 elaborato cartografico IGM di inquadramento dei vincoli idro-geomorfologici_di fine.pdf | 9f55b0b1e2c6415cdd6b5d529f098f61 |
| progetto\IDVIA679_PAUR_PSR_DiFine_progetto\Progetto\all_1.4 elaborato cartografico IGM di inquadramento dei vincoli ambientali_di fine.pdf | 0d9dc0868300c6752e4e51965712a5c8 |
| progetto\IDVIA679_PAUR_PSR_DiFine_progetto\Progetto\all_1.5 Tavola degli interventi su ortofoto e CTR 8_4 Di Fine.pdf | 04a8acb15f4e168202dbe77afe16e60b |
| progetto\IDVIA679_PAUR_PSR_DiFine_progetto\Progetto\foto 8.4 | 8c82ab92b830f77f0b8531cb814f1d42 |

REGIONE PUGLIA

**DIPARTIMENTO AMBIENTE, PAESAGGIO E QUALITÀ URBANA**

**SEZIONE TUTELA E VALORIZZAZIONE DEL PAESAGGIO**

**Servizio Osservatorio e Pianificazione Paesaggistica**

di fine.zip

| | |
|---|---|
| progetto\IDVIA679_PAUR_PSR_DiFine_progetto\Thumbs.db | 48c305caecd1a7d60cd62cbd68120181 |
| progetto\INTEGRAZIONI DI FINE\Piano manutenzione_Di Fine.pdf | e9830872a4cc82eec738828ab036fd24 |
| progetto\INTEGRAZIONI DI FINE\Relazione integrativa_Di Fine.pdf | b9136529fe3209a5d4970b129c0384bc |
| progetto\INTEGRAZIONI PAESAGGIO\Pagamento oneri istruttoria paesaggistica Di Fine.pdf | 8297a72d3eb67f1491a7e7c10086c9c1 |
| progetto\INTEGRAZIONI PAESAGGIO\Relazione Paesaggistica Di Fine Maria Vincenza.pdf | 8577e8aa5b33a1856c7755859671685f |

**CONSIDERATO CHE** con parere rilasciato nella seduta del 04.11.2021, il Comitato VIA regionale ha ritenuto che gli impatti ambientali attribuibili al progetto in oggetto possano essere considerati non significativi e negativi alle condizioni ambientali indicate nel suddetto parere.

**CONSIDERATO, INOLTRE, CHE:**

- con nota prot. n. AOO_145_11147 del 23.11.2021, è stata trasmessa alla competente Soprintendenza la relazione tecnica illustrativa e la proposta di accoglimento della domanda, concludendo che "*si propone di rilasciare, alle prescrizioni di seguito riportate, il provvedimento di autorizzazione paesaggistica ai sensi dell'art. 146 del D.Lgs. 42/2004 e degli artt. 90 e 91 delle NTA del PPTR, per l'intervento di "Sistemazioni idraulico forestali con tecniche di ingegneria naturalistica a valere su fondi PSR Puglia 2014/2020 Misura 8 – Sottomisura 8.4 "Sostegno al ripristino delle foreste danneggiate da incendi, calamità naturali ed eventi catastrofici"– Azione 3 "Sistemazione di aree degradate" sito agro di Peschici Località Pontone la Traglia Prov. Fg C.A.P. 71010, Via Giorgio Amendola n. 4, Inquadramento Catastale Foglio di Mappa 15, P.lle 15, 16, 17, 18 e 183. Proponente: Di Fine Maria Vincenza". Tale provvedimento, previa acquisizione del parere della competente Soprintendenza, sarà compreso, ai sensi dell'art. 27 bis comma 7 del D.Lgs. n. 152/2006, nel Provvedimento Autorizzatorio Unico Regionale.*

  *Prescrizioni:*
  - *siano evitate trasformazioni e rimozioni della vegetazione arborea o arbustiva esistente nelle aree di intervento e nelle aree esterne alle stesse;*
  - *i movimenti di terra siano limitati al fine di conservare la morfologia naturale dei luoghi.*
  - *per non compromettere la copertura vegetale sia posta notevole attenzione all'organizzazione del cantiere e, pertanto, siano utilizzati esclusivamente mezzi leggeri gommati su pista già esistente, con l'esclusione dell'utilizzo di mezzi meccanici all'interno delle aree boscate;*
  - *le sezioni in cui posizionare le 5 briglie siano individuate in modo tale che :*
    - *non riducano l'accessibilità del corso d'acqua;*
    - *non determinino trasformazioni del suolo che comportino l'aumento della superficie impermeabile;*
    - *non apportino alcuna trasformazione profonda del suolo e la interruzione idraulica del vallone tantomeno determinando alterazioni del profilo del terreno.*
  - *al termine delle attività, sia assicurato lo smantellamento delle eventuali opere provvisorie e il ripristino dello stato dei luoghi".*

- con nota prot. n. 12295-P del 28.12.2021, confermata con nota prot. n. 2094-P del 25.02.2022 e allegate alla presente, la competente Soprintendenza, per quanto di sua

REGIONE PUGLIA

**DIPARTIMENTO AMBIENTE, PAESAGGIO E QUALITÀ URBANA**

**SEZIONE TUTELA E VALORIZZAZIONE DEL PAESAGGIO**

**Servizio Osservatorio e Pianificazione Paesaggistica**

stretta competenza, ha rilasciato parere favorevole nel merito della compatibilità paesaggistica delle opere proposte "*con l'osservanza della prescrizioni formulate dal suddetto servizio che qui si riportano integralmente.*
*Si prescrive, inoltre, la conservazione dei segni materiali per l'identificazione dei confini dei lotti, quali muretti e cumuli di pietre. Inoltre, questa Soprintendenza ritiene che, in considerazione dei rinvenimenti archeologici nel contesto territoriale di riferimento, per tutti i lavori che comportano asportazione di terreno al di sotto delle quote di campagna e stradali attuali dovrà essere attivata l'assistenza archeologica continuativa.*
*Le prescritte attività di assistenza archeologica ai lavori dovranno prevedere il controllo e la documentazione di tutte le fasi di scavo e movimentazione terra che verranno effettuate. Nell'ambito delle attività di assistenza e scavo archeologico, l'elaborazione della documentazione scientifica dovrà essere curata da soggetti con idonei titoli formativi e professionali. La Scrivente si riserva di valutare curricula e titoli formativi dei soggetti incaricati, di cui dovrà essere data preventiva comunicazione alla Scrivente.*
*Si ribadisce che qualora durante tutti i lavori di realizzazione di tutte le opere in progetto dovessero aver luogo rinvenimenti di carattere archeologico, ai sensi degli artt. 28, 90 e 175 del D.Lgs. 42/04, il responsabile dell'esecuzione è tenuto a sospendere immediatamente gli stessi, dandone contestualmente comunicazione a questa Soprintendenza per i provvedimenti di competenza.*
*Si specifica che ogni modifica al progetto in esame dovrà essere nuovamente e preventivamente autorizzata previa parere di questa Soprintendenza. L'esecuzione di opere difformi dal progetto approvato o l'inosservanza delle condizioni prescritte comporta l'applicazione delle sanzioni amministrative previste dalla legislazione vigente*".

**CONSIDERATO CHE**

*(DESCRIZIONE DELL'INTERVENTO E DEL CONTESTO IN CUI SI COLLOCA)*
Il progetto proposto, nell'ambito del PSR Puglia 2014-2020 Sottomisura 8.4 "Sostegno al ripristino delle foreste danneggiate da incendi, calamità naturali ed eventi catastrofici", prevede la realizzazione di interventi per il ripristino e consolidamento dei versanti e degli impluvi che hanno subito un dissesto idrogeologico a causa degli eventi alluvionali che si sono verificati nell'anno 2014 in Capitanata. Il proponente afferma che tali eventi hanno interessato "*più punti lungo la fascia del tratto di canale che costituisce una porzione del reticolo idrografico del bosco di proprietà*".
In particolare l'area interessata dal progetto è situata nel territorio del Comune di Peschici al catasto al Foglio n. 15, P.lle 15-16-17-18-183, località "Monte Precisco" situata a SUD dell'abitato.
Nel dettaglio, come si evince dalla relazione di progetto, gli interventi di Ingegneria Naturalistica prevedono la realizzazione di:

- n. 5 briglie in legname e pietrame. A seguito dei risultati ottenuti dallo studio idraulico dell'area di intervento, queste saranno posizionate lungo il tratto di canale che maggiormente presentava elementi di criticità idraulica. Le briglie in legname di castagno e pietrame saranno caratterizzate da un'altezza alla gàveta pari a 1,50-1,60 m, hanno come finalità quella di intercettare il trasporto solido

REGIONE PUGLIA

**DIPARTIMENTO AMBIENTE, PAESAGGIO E QUALITÀ URBANA**

**SEZIONE TUTELA E VALORIZZAZIONE DEL PAESAGGIO**

**Servizio Osservatorio e Pianificazione Paesaggistica**

(materiali terrosi, lapidei e legnosi - frascame e tronchi) operato dalle piogge torrenziali, nonché di contenere l'erosione incanalata;

- mc 380 (pari circa a 136 metri lineari (in base al progetto calcolare circa 3mc x ml)) di palificata viva a doppia parete in legname di Castagno (H fuori terra pari a 1,5 -2 m), finalizzata a contenere il dissesto alla base di una scarpata;

- ml 2.000 di palizzata in legname di Castagno, finalizzata a contenere l'erosione diffusa. Saranno realizzate dove presenti situazioni di dissesto diffuso e superficiale (quindi lungo le piste forestali per il contenimento dell'erosione lungo i cigli stradali, o lungo i pendii per ridurre la pendenza e creare delle piazzole pianeggianti che interrompendo il declivio determinano il rallentamento del deflusso idrico superficiale);

- 138 mt lineari di Canaletta in legname e pietrame a forma trapezia (altezza cm 80, base minore cm 70, base maggiore cm 170).

Sulla base della documentazione trasmessa e del vigente Piano Paesaggistico Territoriale Regionale (PPTR approvato con DGR n. 176 del 16.02.2015) e, in particolare, per quanto attiene alle interpretazioni identitarie e statutarie del paesaggio regionale espresse nell'Atlante del Patrimonio Ambientale, Territoriale e Paesaggistico del PPTR, si rappresenta che l'intervento ricade nell'ambito territoriale del "***Gargano***" ed in particolare nella Figura Territoriale denominata "***La costa del Gargano***".

L'elemento strutturante e di grande valore di questa figura è il sistema dell'insediamento, con centri in stretto e peculiare rapporto con le condizione geomorfologiche di base. Inoltre, a dispetto della connotazione di insularità assunta dal Gargano, anche se è leggibile il rapporto con il mare che ha improntato per secoli la vita e l'economia della popolazione locale, una invariante appare il saldo legame con la terraferma, testimoniato dalle forme dell'agricoltura, della pastorizia e dell'economia del bosco. La costa alta garganica è connotata da corsi d'acqua caratterizzati da lunghi periodi di magra intervallati da brevi ma intensi eventi di piena, con abbondante trasporto di materiale solido verso la costa. Questi corsi d'acqua sono disposti in maniera grosso modo centripeta nelle corrispondenti valli fluvio-carsiche (dette "valloni") che terminano sulla costa con piccole piane alluvionali sbarrate da dune che un tempo chiudevano lo sbocco al mare delle acque, producendo aree umide oggi bonificate integralmente: i valloni e le rispettive "piane" sono segnate sulla costa da una serie continua di punte o promontori con ripe frastagliate e scoscese. Il sistema insediativo è allora fortemente strutturato da questa complessa geomorfologia costiera, e formato essenzialmente da un sistema di centri (che aggira la testa del Gargano distribuendosi lungo una strada di mezzacosta) collocati in forma compatta su promontori contigui a cale utilizzate storicamente come approdi. La costa, a lungo disabitata, è però ben presidiata da un sistema di torri difensive costiere, costruite tra XIV e il XVI secolo lungo tutto il promontorio. Le punte costiere sono spesso caratterizzate, oltre che dalle torri, anche dalla presenza dei trabucchi. Sono presenti in questa figura una grande varietà di paesaggi frutto dell'interazione uomo/ambiente: le pinete, che ricoprono oltre 7000 ha, diffuse lungo le ripide coste tra Mattinata e Vieste, tra Peschici e Rodi Garganico; ambienti

REGIONE PUGLIA

**DIPARTIMENTO AMBIENTE, PAESAGGIO E QUALITÀ URBANA**

**SEZIONE TUTELA E VALORIZZAZIONE DEL PAESAGGIO**

**Servizio Osservatorio e Pianificazione Paesaggistica**

rupicoli d'elevato valore fitogeografico e ampie distese di macchia mediterranea; paesaggi rurali storici di gran pregio. A nord di Vieste si ritrovano ancora i coltivi tipici delle piccole piane alluvionali garganiche: ortive e vigneti intercalati da mandorli, carrubi e agrumeti, con gli ammanti boschivi sulle pendici sovrastanti e la macchia sempreverde che dal basso muove verso l'alto. A sud di Vieste, le bianche falesie sono sovrastate dai campi in ripida pendenza con impianti di ulivi e legnose (soprattutto mandorli), terrazzati oppure lasciate a bosco o a gariga. Storicamente in queste stesse zone, sui pendii e fianchi vallivi, era ampiamente diffuso anche il mandorleto, che nella stagione di fioritura rendeva immediatamente identificabile il paesaggio.

*(TUTELE DEFINITE DAL PIANO PAESAGGISTICO TERRITORIALE - PPTR)*

Dalla consultazione delle serie VI degli elaborati del PPTR, approvato con DGR n. 176 del 16.02.2015 e come successivamente aggiornato, gli interventi proposti interessano i beni e gli ulteriori contesti paesaggistici come di seguito indicato:

*Struttura idro-geo-morfologica*

- *Beni paesaggistici:* l'area oggetto di intervento non è interessata da beni paesaggistici della struttura idro-geo-morfologica;
- *Ulteriori contesti (art. 143, comma 1, lett. 3 del D.Lgs. 42/04):* l'area oggetto di intervento è interessata da ulteriori contesti paesaggistici della struttura idro-geo-morfologica "**Aree soggette a vincolo idrogeologico**" e "**Versanti**" disciplinati dagli indirizzi di cui all'art. 43 e 51, dalle direttive di cui all'art. 44 e 52 e dalle misure di salvaguardia di cui all'art. 53 delle NTA del PPTR.

*Struttura ecosistemica e ambientale*

- *Beni paesaggistici*: l'area di intervento è interessata da beni paesaggistici della struttura eco sistemica e ambientale "**Parchi e riserve**" ed in particolare dal *Parco Nazionale del Gargano* disciplinato dagli indirizzi di cui all'art. 69, dalle direttive di cui all'art. 70 e dalle prescrizioni di cui all'art. 71 delle NTA del PPTR. Inoltre è interessata dai beni paesaggistici **Boschi**" disciplinati dagli indirizzi di cui all'art. 60 e dalle direttive di cui all'art. 61 e dalle prescrizioni di cui all'art. 62 delle NTA del PPTR;
- *Ulteriori contesti (art. 143, comma 1, lett. 3 del D.Lgs. 42/04):* l'area oggetto di intervento ricade in uno dei "**Siti di rilevanza naturalistica**", e precisamente il "Manacore del Gargano" (IT9110025), disciplinato dagli indirizzi di cui all'art. 69, dalle direttive di cui all'art. 70 e dalle misure di salvaguardia ed utilizzazione di cui all'art. 73 delle NTA del PPTR.

*Struttura antropica e storico – culturale*

- *Beni paesaggistici:* l'area di intervento è interessata da beni paesaggistici della struttura antropica e storico-culturale ed in particolare è all'interno di un'area vincolata come "**Immobili e aree di notevole interesse pubblico**" con D.M. 15-11-1971 "*Dichiarazione di notevole interesse pubblico dell'intero territorio del comune di Peschici*", disciplinata dagli indirizzi di cui all'art. 77, dalle direttive di cui all'art. 78 e dalle prescrizioni di cui all'art. 79 delle NTA del PPTR. Si rappresenta, inoltre, che per quanto riguarda la suddetta area di notevole interesse pubblico, gli elaborati serie 6.4 del PPTR riportano nelle relative Schede di identificazione e di

REGIONE PUGLIA

**DIPARTIMENTO AMBIENTE, PAESAGGIO E QUALITÀ URBANA**

**SEZIONE TUTELA E VALORIZZAZIONE DEL PAESAGGIO**

**Servizio Osservatorio e Pianificazione Paesaggistica**

definizione (PAE0029) delle specifiche prescrizioni d'uso ai sensi dell'art. 136 e 157 del Codice dei beni culturali e del paesaggio, gli obiettivi, indirizzi, direttive e prescrizioni per la conservazione dei valori paesaggistici e la disciplina d'uso del vincolo paesaggistico;

- *Ulteriori contesti (art. 143, comma 1, lett. 3 del D.Lgs. 42/04):* l'area dell'intervento non è interessata da ulteriori contesti della struttura antropica e storico – culturale.

*(VALUTAZIONE DELLA COMPATIBILITÀ PAESAGGISTICA)*

Nel merito della valutazione della compatibilità paesaggistica del progetto in oggetto, dall'esame della documentazione progettuale agli atti, si rileva che l'area d'intervento complessivamente si estende per circa 34 ha ed è un bosco misto a prevalenza di pino d'aleppo (*Pinus halepensis*) e leccio (*Quercus ilex*). Il proponente afferma che "*l'accesso all'area boscata è assicurato da una strada interpoderale collegata direttamente alla Strada Provinciale n. 52 che collega Peschici a Vieste*".

In generale, gli interventi di manutenzione che interessano le aste idrografiche devono essere orientati a garantire la sicurezza idrogeomorfologica del territorio, tutelando le specificità degli assetti naturali. Inoltre, tali interventi devono conseguire il miglioramento della qualità ambientale del territorio e aumentare la connettività e la biodiversità del sistema ambientale regionale, salvaguardando e migliorando la funzionalità ecologica, evitando trasformazioni che compromettano la funzionalità della rete ecologica REB.

In merito alla ammissibilità degli interventi in oggetto con le Misure di salvaguardia e di utilizzazione per i "**Versanti**" di cui all'art. 53 nonché con gli indirizzi per le "**Aree soggette a vincolo idrogeologico**" di cui all'art. 43 delle NTA del PPTR si rappresenta che gli interventi di trasformazione devono essere realizzati "*nel rispetto dell'assetto paesaggistico, non compromettendo gli elementi storico-culturali e di naturalità esistenti, garantendo la permeabilità dei suoli*".

In merito all'ammissibilità degli interventi in oggetto con l'art. 62 delle NTA del PPTR "**Prescrizioni per Boschi**" il comma 1 dello stesso articolo prevede che "*1. Nei territori interessati dalla presenza di boschi, come definiti all'art. 58, punto 1) si applicano le seguenti prescrizioni.*

*2. Non sono ammissibili piani, progetti e interventi che comportano:*

*a1) trasformazione e rimozione della vegetazione arborea od arbustiva. Sono fatti salvi gli interventi finalizzati alla gestione forestale, quelli volti al ripristino/recupero di situazioni degradate, le normali pratiche silvocolturali che devono perseguire finalità naturalistiche quali: evitare il taglio a raso nei boschi se non disciplinato dalle prescrizioni di polizia forestale, favorire le specie spontanee, promuovere la conversione ad alto fusto; devono inoltre essere coerenti con il mantenimento/ripristino della sosta e della presenza di specie faunistiche autoctone;"*

In merito all'ammissibilità degli interventi in oggetto con l'art. 71 delle NTA del PPTR "**Prescrizioni per i Parchi e le Riserve**" il comma 3 dello stesso articolo prevede che "*3. Nei parchi e nelle riserve come definiti all'art. 68, punto 1) non sono comunque ammissibili piani, progetti e interventi che comportano:*

*a4) rimozione/trasformazione della vegetazione naturale con esclusione degli interventi finalizzati alla gestione forestale naturalistica;*

REGIONE PUGLIA

**DIPARTIMENTO AMBIENTE, PAESAGGIO E QUALITÀ URBANA**

**SEZIONE TUTELA E VALORIZZAZIONE DEL PAESAGGIO**

**Servizio Osservatorio e Pianificazione Paesaggistica**

*a5) eliminazione o trasformazione degli elementi antropici e seminaturali del paesaggio agrario con alta valenza ecologica e paesaggistica, in particolare dei muretti a secco, dei terrazzamenti, delle specchie, delle cisterne, dei fontanili, delle siepi, dei filari alberati, dei pascoli e delle risorgive".*

In merito all'ammissibilità degli interventi in oggetto con l'art. 73 delle NTA del PPTR "**Misure di salvaguardia e di utilizzazione per i siti di rilevanza naturalistica**" il comma 4 dello stesso articolo prevede che "*4. In sede di accertamento di compatibilità paesaggistica di cui all'art. 91, ai fini della salvaguardia e della corretta utilizzazione dei siti di cui al presente articolo, si considerano non ammissibili tutti i piani, progetti e interventi in contrasto con gli obiettivi di qualità e le normative d'uso di cui all'art. 37 e in particolare, quelli che comportano:*

*a4) rimozione/trasformazione della vegetazione naturale con esclusione degli interventi finalizzati alla gestione forestale naturalistica;*

*a5) eliminazione o trasformazione degli elementi antropici e seminaturali del paesaggio agrario con alta valenza ecologica e paesaggistica, in particolare dei muretti a secco, dei terrazzamenti, delle specchie, delle cisterne, dei fontanili, delle siepi, dei filari alberati, dei pascoli e delle risorgive".*

Pertanto, si rappresenta che gli interventi previsti in progetto, nonché le operazioni di cantiere necessarie alla realizzazione degli stessi, affinché non risultino in contrasto con gli indirizzi, le direttive, le prescrizioni e le misure di salvaguardia e utilizzazione dei Beni Paesaggistici e degli Ulteriori Contesti di Paesaggio del PPTR presenti nell'area, non dovranno comportare la rimozione della vegetazione esistente.

In merito alla compatibilità degli interventi proposti con gli obiettivi della Sezione C2 della Scheda d'Ambito "***Gargano***", con specifico riferimento alla struttura e alle componenti Idro-Geo-Morfologiche, il proponente afferma che "*In nessun caso verranno utilizzati e posati materiali impermeabili. Saranno impiegate le migliori tecniche costruttive relative all'ingegneria naturalistica, al fine di garantire la sicurezza delle strutture e la tutela degli elementi idro-geomorfologici caratterizzanti l'area*." Inoltre il progetto prevede la realizzazione di interventi per il ripristino di aree localizzate che hanno subito un dissesto idrogeologico attraverso opere di captazione e drenaggio acque superficiali, e piccole opere di consolidamento, tutte con tecniche di ingegneria naturalistica con la realizzazione di palizzate costituita da pali in legmame, palificate vive spondali a parete doppia e alcune briglie e canalette in legname e pietrame. Le opere non incidono sulle lagune e sulle aree umide costiere. Pertanto l'intervento previsto è in linea con gli obiettivi di qualità, garantendo l'equilibrio geomorfologico, ma soprattutto la sicurezza idrogeomorfologica del territorio, tutelando le specificità degli assetti naturali.

In merito alla compatibilità degli interventi proposti con gli obiettivi della Sezione C2 della Scheda d'Ambito "***Gargano***", con specifico riferimento alla struttura e alle componenti Ecosistemiche e Ambientali, il proponente afferma che "*gli interventi hanno lo scopo di migliorare la funzionalità ecologica della porzione di reticolo interessata e della vegetazione. Alcuna pianta arborea verrà interessata dall'intervento. La vegetazione presente in prossimità dell'area di intervento è composta soprattutto da specie arbustive. Le palizzate e le palificate in pali di castagno verranno realizzate laddove si sono verificate fenomeni*

REGIONE PUGLIA

**DIPARTIMENTO AMBIENTE, PAESAGGIO E QUALITÀ URBANA**

**SEZIONE TUTELA E VALORIZZAZIONE DEL PAESAGGIO**

**Servizio Osservatorio e Pianificazione Paesaggistica**

*franosi in seguito all'alluvione che andranno a ripristinate e a favorire il ritorno della vegetazione autoctona.*"

In merito alla compatibilità degli interventi proposti con gli obiettivi della Sezione C2 della Scheda d'Ambito "***Gargano***", con specifico riferimento alla struttura Antropica e Storico-Culturale si rappresenta che gli interventi proposti non compromettano le componenti e le relazioni funzionali, storiche, visive, culturali e simboliche delle figure territoriali. Si ritiene che il profilo degli orizzonti persistenti non subisca una importante trasformazione territoriale. Non si tratta tra l'altro di aree interessate dalla presenza di importanti coni visuali o di punti belvedere.

Tutto ciò premesso, preso atto di quanto affermato dal proponente e considerate le caratteristiche degli interventi sopra descritti, si ritiene che il progetto in oggetto, **così come più avanti prescritto**, non determini una diminuzione della qualità paesaggistica complessiva dei luoghi, non comporti pregiudizio alla conservazione dei valori paesaggistici degli stessi, sia ammissibile rispetto alle norme di tutela del PPTR e sia compatibile con gli obiettivi di qualità di cui alla sezione C2 della Scheda d'Ambito.

*(CONCLUSIONI E PRESCRIZIONI)*

Considerato quanto innanzi rappresentato, si ritiene **DI POTER RILASCIARE L'AUTORIZZAZIONE PAESAGGISTICA, ai sensi dell'art. 146 del D.Lgs. 42/2004 e degli artt. 90 e 91 delle NTA del PPTR**, **per l'intervento di *"Sistemazioni idraulico forestali con tecniche di ingegneria naturalistica a valere su fondi PSR Puglia 2014/2020 Misura 8 – Sottomisura 8.4 "Sostegno al ripristino delle foreste danneggiate da incendi, calamità naturali ed eventi catastrofici"– Azione 3 "Sistemazione di aree degradate" sito agro di Peschici Località Pontone la Traglia Prov. Fg C.A.P. 71010, Via Giorgio Amendola n. 4, Inquadramento Catastale Foglio di Mappa 15, P.lle 15, 16, 17, 18 e 183. Proponente: Di Fine Maria Vincenza*"**, in quanto lo stesso non comporta pregiudizio alla conservazione dei valori paesaggistici dei luoghi e non contrasta con le norme di tutela del PPTR, **alle prescrizioni di seguito riportate:**

Prescrizioni:

- siano evitate trasformazioni e rimozioni della vegetazione arborea o arbustiva esistente nelle aree di intervento e nelle aree esterne alle stesse;
- i movimenti di terra siano limitati al fine di conservare la morfologia naturale dei luoghi.
- per non compromettere la copertura vegetale sia posta notevole attenzione all'organizzazione del cantiere e, pertanto, siano utilizzati esclusivamente mezzi leggeri gommati su pista già esistente, con l'esclusione dell'utilizzo di mezzi meccanici all'interno delle aree boscate;
- le sezioni in cui posizionare le 5 briglie siano individuate in modo tale che :
  - non riducano l'accessibilità del corso d'acqua;
  - non determinino trasformazioni del suolo che comportino l'aumento della superficie impermeabile;
  - non apportino alcuna trasformazione profonda del suolo e la interruzione idraulica del vallone tantomeno determinando alterazioni del profilo del terreno.

REGIONE PUGLIA

**DIPARTIMENTO AMBIENTE, PAESAGGIO E QUALITÀ URBANA**

**SEZIONE TUTELA E VALORIZZAZIONE DEL PAESAGGIO**

**Servizio Osservatorio e Pianificazione Paesaggistica**

- al termine delle attività, sia assicurato lo smantellamento delle eventuali opere provvisorie e il ripristino dello stato dei luoghi.

Prescrizioni di cui alla nota prot. n. 12295-P del 28.12.2021 della Soprintendenza Archeologia, Belle Arti e Paesaggio per le Province di Barletta-Andria-Trani e Foggia:

"*Si prescrive, inoltre, la conservazione dei segni materiali per l'identificazione dei confini dei lotti, quali muretti e cumuli di pietre. Inoltre, questa Soprintendenza ritiene che, in considerazione dei rinvenimenti archeologici nel contesto territoriale di riferimento, per tutti i lavori che comportano asportazione di terreno al di sotto delle quote di campagna e stradali attuali dovrà essere attivata l'assistenza archeologica continuativa.*

*Le prescritte attività di assistenza archeologica ai lavori dovranno prevedere il controllo e la documentazione di tutte le fasi di scavo e movimentazione terra che verranno effettuate. Nell'ambito delle attività di assistenza e scavo archeologico, l'elaborazione della documentazione scientifica dovrà essere curata da soggetti con idonei titoli formativi e professionali. La Scrivente si riserva di valutare curricula e titoli formativi dei soggetti incaricati, di cui dovrà essere data preventiva comunicazione alla Scrivente. Si ribadisce che qualora durante tutti i lavori di realizzazione di tutte le opere in progetto dovessero aver luogo rinvenimenti di carattere archeologico, ai sensi degli artt. 28, 90 e 175 del D.Lgs. 42/04, il responsabile dell'esecuzione è tenuto a sospendere immediatamente gli stessi, dandone contestualmente comunicazione a questa Soprintendenza per i provvedimenti di competenza.*

*Si specifica che ogni modifica al progetto in esame dovrà essere nuovamente e preventivamente autorizzata previa parere di questa Soprintendenza. L'esecuzione di opere difformi dal progetto approvato o l'inosservanza delle condizioni prescritte comporta l'applicazione delle sanzioni amministrative previste dalla legislazione vigente*".

*(ADEMPIMENTI NORMATIVI GENERALI)*

**CONSIDERATO CHE** la presente Autorizzazione Paesaggistica costituisce atto autonomo e presupposto rispetto al permesso di costruire o agli altri titoli legittimanti l'intervento urbanistico-edilizio, restando nella competenza dell'Amministrazione Comunale l'accertamento della rispondenza alle norme urbanistico-edilizie vigenti e della conformità alla strumentazione urbanistica generale ed esecutiva del Comune, nonché l'accertamento dell'ammissibilità dell'intervento ai sensi delle vigenti normative nazionali e regionali.

**SONO FATTI SALVI ED IMPREGIUDICATI** dalla presente Autorizzazione Paesaggistica eventuali diritti di terzi; nonché l'acquisizione di tutte le ulteriori autorizzazioni e/o assensi, qualora necessari, rivenienti dalle vigenti disposizioni in materia sanitaria e/o di tutela ambientale.

**RICHIAMATO** l'art. 146 c. 4 del D. Lgs. 42/2004 che prevede: "*L'autorizzazione è efficace per un periodo di cinque anni, scaduto il quale l'esecuzione dei progettati lavori deve essere*

REGIONE PUGLIA

**DIPARTIMENTO AMBIENTE, PAESAGGIO E QUALITÀ URBANA**

**SEZIONE TUTELA E VALORIZZAZIONE DEL PAESAGGIO**

**Servizio Osservatorio e Pianificazione Paesaggistica**

*sottoposta a nuova autorizzazione. I lavori iniziati nel corso del quinquennio di efficacia dell'autorizzazione possono essere conclusi entro e non oltre l'anno successivo la scadenza del quinquennio medesimo. Il termine di efficacia dell'autorizzazione decorre dal giorno in cui acquista efficacia il titolo edilizio eventualmente necessario per la realizzazione dell'intervento, a meno che il ritardo in ordine al rilascio e alla conseguente efficacia di quest'ultimo non sia dipeso da circostanze imputabili all'interessato".*

**Verifica ai sensi del Regolamento UE n. 679/2016 e del D. Lgs n. 196/2003 come modificato dal D. Lgs. n. 101/2018 Garanzie alla riservatezza**

La pubblicazione dell'atto, salve le garanzie previste dalla legge 241/90 in tema di accesso ai documenti amministrativi, avviene nel rispetto della tutela della riservatezza dei cittadini secondo quanto disposto dal Regolamento UE n. 679/2016 in materia di protezione dei dati personali, dal D. Lgs. n. 196/2003 come modificato dal D. Lgs. n. 101/2018, nonché dal vigente regolamento regionale n.5/2006 per il trattamento dei dati sensibili e giudiziari.

**PRESO ATTO CHE** il presente provvedimento appartiene alla sfera delle competenze del Dirigente della Sezione Tutela e Valorizzazione del Paesaggio in forza di quanto disposto con D.P.G.R. n. 263 del 10.08.2021.

**ADEMPIMENTI CONTABILI AI SENSI DEL D.LGS N.118/11 e ss.mm.ii.**

Il presente provvedimento non comporta alcun mutamento qualitativo o quantitativo di entrata e di spesa né a carico del Bilancio regionale né a carico di enti i cui creditori potrebbero rivalersi sulla Regione ed è escluso ogni ulteriore onere aggiuntivo rispetto a quelli già autorizzati e valere sullo stanziamento previsto dal Bilancio regionale.

**ACCERTATA** la corresponsione degli oneri istruttori dovuti per atti amministrativi in materia di paesaggio di cui all'art. 10bis della L.R. n. 20 del 7 ottobre 2009 e s.m.i., mediante il versamento di € 104,93 – reversale di incasso n. 98980 del 10.09.21– su Capitolo di Entrata del Bilancio Regionale E3062130.

Ritenuto di condividere le risultanze istruttorie di cui sopra e di dover procedere all'adozione del presente atto

**DETERMINA**

**DI RILASCIARE**, per le motivazioni richiamate nelle premesse, **L'AUTORIZZAZIONE PAESAGGISTICA** ai sensi dell'art. 146 del D.Lgs. 42/2004 e dell'art. 90 delle NTA del PPTR, **per l'intervento di *"Sistemazioni idraulico forestali con tecniche di ingegneria naturalistica a valere su fondi PSR Puglia 2014/2020 Misura 8 – Sottomisura 8.4 "Sostegno al ripristino delle foreste danneggiate da incendi, calamità naturali ed eventi catastrofici"– Azione 3 "Sistemazione di aree degradate" sito agro di Peschici Località Pontone la Traglia Prov. Fg C.A.P. 71010, Via Giorgio Amendola n. 4, Inquadramento Catastale Foglio di Mappa 15, P.lle 15, 16, 17, 18 e 183. Proponente: Di Fine Maria Vincenza"*,** con le seguenti prescrizioni.

REGIONE PUGLIA

**DIPARTIMENTO AMBIENTE, PAESAGGIO E QUALITÀ URBANA**

**SEZIONE TUTELA E VALORIZZAZIONE DEL PAESAGGIO**

**Servizio Osservatorio e Pianificazione Paesaggistica**

Prescrizioni:

- siano evitate trasformazioni e rimozioni della vegetazione arborea o arbustiva esistente nelle aree di intervento e nelle aree esterne alle stesse;
- i movimenti di terra siano limitati al fine di conservare la morfologia naturale dei luoghi.
- per non compromettere la copertura vegetale sia posta notevole attenzione all'organizzazione del cantiere e, pertanto, siano utilizzati esclusivamente mezzi leggeri gommati su pista già esistente, con l'esclusione dell'utilizzo di mezzi meccanici all'interno delle aree boscate;
- le sezioni in cui posizionare le 5 briglie siano individuate in modo tale che :
  - non riducano l'accessibilità del corso d'acqua;
  - non determinino trasformazioni del suolo che comportino l'aumento della superficie impermeabile;
  - non apportino alcuna trasformazione profonda del suolo e la interruzione idraulica del vallone tantomeno determinando alterazioni del profilo del terreno.
- al termine delle attività, sia assicurato lo smantellamento delle eventuali opere provvisorie e il ripristino dello stato dei luoghi.

Prescrizioni di cui alla nota prot. n. 12295-P del 28.12.2021 della Soprintendenza Archeologia, Belle Arti e Paesaggio per le Province di Barletta-Andria-Trani e Foggia:

"*Si prescrive, inoltre, la conservazione dei segni materiali per l'identificazione dei confini dei lotti, quali muretti e cumuli di pietre. Inoltre, questa Soprintendenza ritiene che, in considerazione dei rinvenimenti archeologici nel contesto territoriale di riferimento, per tutti i lavori che comportano asportazione di terreno al di sotto delle quote di campagna e stradali attuali dovrà essere attivata l'assistenza archeologica continuativa.*

*Le prescritte attività di assistenza archeologica ai lavori dovranno prevedere il controllo e la documentazione di tutte le fasi di scavo e movimentazione terra che verranno effettuate. Nell'ambito delle attività di assistenza e scavo archeologico, l'elaborazione della documentazione scientifica dovrà essere curata da soggetti con idonei titoli formativi e professionali. La Scrivente si riserva di valutare curricula e titoli formativi dei soggetti incaricati, di cui dovrà essere data preventiva comunicazione alla Scrivente. Si ribadisce che qualora durante tutti i lavori di realizzazione di tutte le opere in progetto dovessero aver luogo rinvenimenti di carattere archeologico, ai sensi degli artt. 28, 90 e 175 del D.Lgs. 42/04, il responsabile dell'esecuzione è tenuto a sospendere immediatamente gli stessi, dandone contestualmente comunicazione a questa Soprintendenza per i provvedimenti di competenza.*

*Si specifica che ogni modifica al progetto in esame dovrà essere nuovamente e preventivamente autorizzata previa parere di questa Soprintendenza. L'esecuzione di opere difformi dal progetto approvato o l'inosservanza delle condizioni prescritte comporta l'applicazione delle sanzioni amministrative previste dalla legislazione vigente*".

REGIONE PUGLIA

**DIPARTIMENTO AMBIENTE, PAESAGGIO E QUALITÀ URBANA**

**SEZIONE TUTELA E VALORIZZAZIONE DEL PAESAGGIO**

**Servizio Osservatorio e Pianificazione Paesaggistica**

**DI DEMANDARE** alla amministrazione comunale di **Peschici** il controllo della conformità dei lavori effettuati al presente parere.

**DI TRASMETTERE TELEMATICAMENTE,** come previsto dalla DGR 985/2015, attraverso le apposite funzionalità del Sistema Informativo Territoriale il presente provvedimento:

- alla Provincia di Foggia;
- al Comune di Peschici;
- alla Ditta Di Fine Maria Vincenza;
- alla Soprintendenza Archeologia, Belle Arti e Paesaggio per le Province di Barletta-Andria-Trani e Foggia;
- alla Sezione Autorizzazioni Ambientali.

Il presente provvedimento, firmato digitalmente ai sensi del Testo Unico D.P.R. 28 dicembre 2000, n. 445 e del D.Lgs. 7 marzo 2005, n. 82, è immediatamente esecutivo:

- è reso pubblico per 10 giorni lavorativi sul sito www.regione.puglia.it nella sezione Pubblicità legale - Albo pretorio on-line, ai sensi della L.R. n. 15/2008 e per gli effetti di cui al comma 3 art. 20 Decreto del Presidente della Giunta Regionale n. 22 del 22 gennaio 2021;
- è depositato nel sistema regionale di archiviazione Diogene, secondo le modalità di cui al punto 10 delle *Linee guida per la gestione degli atti Dirigenziali come documenti originali informatici con il sistema CIFRA1;*
- è trasmesso, ai sensi dell'art. 6 comma quinto della L.R. n.7/97 e del Decreto del Presidente della G.R. n. 443/2015, al Segretariato Generale della Giunta Regionale.

Il presente provvedimento può essere impugnato con ricorso al Tribunale Amministrativo Regionale (TAR) della Puglia entro 60 giorni, ovvero con ricorso straordinario al Presidente della Repubblica entro 120 giorni, dalla data della sua comunicazione.

**Il Dirigente della Sezione**
**Tutela e Valorizzazione del Paesaggio**
**arch. Vincenzo LASORELLA**

Vincenzo Lasorella 11.03.2022 08:48:37 GMT+00:00

*Si attesta che il presente procedimento istruttorio affidato è stato espletato nel rispetto delle norme vigenti e che il presente schema di determinazione è conforme alle risultanze istruttorie.*
*Si attesta, altresì, che il presente documento, sottoposto a verifica per la tutela dei dati personali secondo la normativa vigente, è stato predisposto "**integralmente**" ai fini dell'utilizzo per la pubblicità legale.*

**Il Responsabile del Procedimento**
**ing. Grazia MAGGIO**

Grazia Maggio 11.03.2022 09:57:20 GMT+00:00

MIC|MIC_SABAP-FG|28/12/2021|0012295-P| [34.43.04/3.64/2019]

*Ministero della cultura*

SOPRINTENDENZA ARCHEOLOGIA, BELLE ARTI E PAESAGGIO
PER LE PROVINCE DI BARLETTA-ANDRIA-TRANI E FOGGIA

*Foggia*

Alla REGIONE PUGLIA
Dipartimento mobilità, qualità urbana, opere pubbliche, ecologia e paesaggio
**Sezione Tutela e Valorizzazione del Paesaggio**
sezione.paesaggio@pec.rupar.puglia.it

E.p.c.
Alla REGIONE PUGLIA
Dipartimento mobilità, qualità urbana, opere pubbliche, ecologia e paesaggio
**Sezione Autorizzazioni ambientali**
servizio.ecologia@pec.rupar.puglia.it

*Prot. n.*
*Class* 34.43.04/3.64

Rif. nota n.AOO_145_ 11147 del 23/11/2021
(ns/prot. n. 10974 del 23/11/2021)

**OGGETTO: ID VIA 672** - Provvedimento Autorizzatorio Unico Regionale ai sensi dell'art. 27- bis del D.Lgs. 152/06 e ss.mm.ii. per le "**Sistemazioni idraulico forestali** con tecniche di ingegneria naturalistica a valere su fondi PSR Puglia 2014/2020 Misura 8 – Sottomisura 8.4 "Sostegno al ripristino delle foreste danneggiate da incendi, calamità naturali ed eventi catastrofici"– Azione 3 "Sistemazione di aree degradate" sito agro di **Peschici**, Località Pontone, Prov. Fg C.A.P. 71010, Via Giorgio Amendola n.4, Inquadramento Catastale Fg. 15 p.lle 15-16-17-18-183.
Proponente: **DI FINE Maria Vincenza**
Parere vincolante ai sensi dell'art. 146 del D.Lgs. 42/2004 e ss. mm. e ii. e art. 90 delle NTA del PPTR.
**PARERE FAVOREVOLE CON PRESCRIZIONI**

**VISTA** la nota n AOO_089/PROT 12675 del 02/09/2021 (ns/prot. n. 8165 del 06/09/2021 con la quale la Sezione Autorizzazioni Ambientali aveva comunicato l'avvio della fase di pubblicità di cui all'art. 27 bis c.4 del D.lgs. 152/2006 e contemporaneamente aveva convocato la **conferenza dei servizi istruttoria per il giorno 24/09/2021** per la "*Raccolta di pareri, osservazioni e richiesta chiarimenti da parte degli Enti e Amministrazioni in indirizzo*";

**CONSIDERATO** che questa Soprintendenza con nota prot. n. 8709 del 21/09/2021 aveva comunicato che avrebbe espresso il proprio parere di competenza non appena l'ente delegato al rilascio dell'autorizzazione paesaggistica avrebbe trasmesso la propria istruttoria di competenza;

**PRESO ATTO** della nota della Regione Puglia Dipartimento ambiente, paesaggio e qualità urbana, Sezione tutela e valorizzazione del paesaggio, prot. n. AOO/145/11147 del 23/11/2021 (Ns. prot. n. 10974 del 23/11/2021) con la quale è stata trasmessa la Relazione Tecnica illustrativa e proposta di accoglimento dell'istanza ex art. 146 del D.Lgs. 42/2004;

**CONSIDERATO** che l'intervento in esame riguarda la realizzazione di opere di ingegneria naturalistica con briglie di pietrame, palizzate e palificate in legno di castagno al fine di contenere scarpate ed erosione dei suoli, anche con la realizzazione di piazzole pianeggianti e canalette di scolo;

**VISTA** la Parte Terza "Beni paesaggistici" del D. Lgs. 22/01/2004, n. 42, "Codice dei beni culturali e del paesaggio, ai sensi dell'art. 10 della Legge 06/07/2002, n. 137" e s.m.i;

**VISTA** la Delibera n. 176 del 16 febbraio 2015 pubblicata sul B.U.R.P. n. 40 del 23/03/2015 con cui la Giunta

Regionale ha approvato il Piano Paesaggistico Territoriale della Puglia (PPTR);

**CONSIDERATO** che l'area di intervento è interessata dalla presenza dei seguenti vincoli del PPTR:

- 6.1.1 Componenti geomorfologiche: UCP versanti;
- 6.1.2 Componenti idrogeologiche: BP Fiumi, Torrenti e corsi d'acqua; UCP aree sottoposte a vincolo idrogeologico;
- 6.1.2 Componenti botanico vegetazionali: BP Boschi;
- 6.2.2 Componenti delle aree protette e dei siti naturalistici: BP Parchi e riserve; UCP Aree SIC;
- 6.3.1 Componenti culturali insediative: BP immobili e aree di notevole interesse pubblico PAE 0029 (DM 15.11.1971); PAE 0099 (D.M. 01.08.1985);

**CONSIDERATO** che il sito ricade in un in un contesto rurale/naturalistico e che le modifiche apportate non inducono ad una diversa percezione dei luoghi;

**CONSIDERATE** le determinazioni di cui alla citata nota prot. n. 11171 del 23/11/2021 della Sezione Tutela e Valorizzazione del paesaggio;

Tutto ciò sopra premesso, questa Soprintendenza, nel condividere la proposta di autorizzazione paesaggistica formulata dal Servizio Tutela e valorizzazione del Paesaggio con la nota sopracitata, per quanto di sua stretta competenza, rilascia **parere favorevole** nel merito della compatibilità paesaggistica delle opere proposte con l'osservanza della seguenti **prescrizioni formulate dal suddetto servizio che qui si riportano integralmente:**

- *siano evitate trasformazioni e rimozioni della vegetazione arborea o arbustiva esistente nelle aree di intervento e nelle aree esterne alle stesse;*
- *i movimenti di terra siano limitati al fine di conservare la morfologia naturale dei luoghi;*
- *per non compromettere la copertura vegetale sia posta notevole attenzione all'organizzazione del cantiere e, pertanto, siano utilizzati esclusivamente mezzi leggeri gommati su pista già esistente, con l'esclusione dell'utilizzo di mezzi meccanici all'interno delle aree boscate;*
- *le sezioni in cui posizionare le briglie siano individuate in modo tale che:*
  - *non riducano l'accessibilità del corso d'acqua;*
  - *non determino trasformazioni del suolo che comportino l'aumento della superficie impermeabile;*
  - *non apportino alcuna trasformazione profonda del suolo e la interruzione idraulica del vallone tantomeno determinando alterazioni del profilo del terreno;*
- *al termine delle attività sia assicurato lo smantellamento delle eventuali opere provvisorie e il ripristino dello stato dei luoghi;*

Si prescrive, inoltre, la conservazione dei segni materiali per l'identificazione dei confini dei lotti, quali muretti e cumuli di pietre.

Inoltre, questa Soprintendenza ritiene che, in considerazione dei rinvenimenti archeologici nel contesto territoriale di riferimento, per **tutti i lavori che comportano asportazione di terreno al di sotto delle quote di campagna e stradali attuali dovrà essere attivata l'assistenza archeologica continuativa**;

Le prescritte attività di assistenza archeologica ai lavori dovranno prevedere il controllo e la documentazione di tutte le fasi di scavo e movimentazione terra che verranno effettuate. Nell'ambito delle attività di assistenza e scavo archeologico, l'elaborazione della documentazione scientifica dovrà essere curata da soggetti con idonei titoli formativi e professionali. La Scrivente si riserva di valutare curricula e titoli formativi dei soggetti incaricati, di cui dovrà essere data preventiva comunicazione alla Scrivente.

Si ribadisce che qualora durante tutti i lavori di realizzazione di tutte le opere in progetto dovessero aver luogo rinvenimenti di carattere archeologico, ai sensi degli artt. 28, 90 e 175 del D.Lgs. 42/04, il responsabile dell'esecuzione è tenuto a sospendere immediatamente gli stessi, dandone contestualmente comunicazione a questa Soprintendenza per i provvedimenti di competenza.

Si specifica che ogni modifica al progetto in esame dovrà essere nuovamente e preventivamente

MINISTERO DELLA CULTURA
SOPRINTENDENZA ARCHEOLOGIA, BELLE ARTI E PAESAGGIO PER LE PROVINCE DI BARLETTA-ANDRIA-TRANI E FOGGIA
Via A. Valentini Alvarez, n.8 – 71121 Foggia - Tel. 0881/723341
PEC: mbac-sabap-fg@mailcert.beniculturali.it
PEO: sabap-fg@beniculturali.it

autorizzata previo parere di questa Soprintendenza. L'esecuzione di opere difformi dal progetto approvato o l'inosservanza delle condizioni prescritte comporta l'applicazione delle sanzioni amministrative previste dalla legislazione vigente.

La presente nota viene trasmessa alle Amministrazioni in indirizzo anche ai sensi e per gli effetti dell'art. 155, comma 2, del citato decreto legislativo e alla Commissione regionale per il patrimonio culturale prevista dall'art. 47 comma 3 del D.P.C.M. n.178/2019.

Si resta in attesa di acquisire copia del provvedimento autorizzatorio finale rilasciato in conformità al presente parere.

IL RESPONSABILE DEL PROCEDIMENTO
*Ing. Domenico Fornaro*

La SOPRINDENTENTE
*Arch. Anita GUARNIERI*

IL FUNZIONARIO ARCHEOLOGO
*Dott.ssa Donatella Pian*

MINISTERO DELLA CULTURA
SOPRINTENDENZA ARCHEOLOGIA, BELLE ARTI E PAESAGGIO PER LE PROVINCE DI BARLETTA-ANDRIA-TRANI E FOGGIA
Via A. Valentini Alvarez, n.8 – 71121 Foggia - Tel. 0881/723341
PEC: mbac-sabap-fg@mailcert.beniculturali.it
PEO: sabap-fg@beniculturali.it

*Ministero della cultura*
SOPRINTENDENZA ARCHEOLOGIA, BELLE ARTI E PAESAGGIO
PER LE PROVINCE DI BARLETTA-ANDRIA-TRANI E FOGGIA

*Foggia*

Alla REGIONE PUGLIA
Dipartimento mobilità, qualità urbana, opere pubbliche, ecologia e paesaggio
**Sezione Tutela e Valorizzazione del Paesaggio**
sezione.paesaggio@pec.rupar.puglia.it

E.p.c.
Alla REGIONE PUGLIA
Dipartimento mobilità, qualità urbana, opere pubbliche, ecologia e paesaggio
**Sezione Autorizzazioni ambientali**
servizio.ecologia@pec.rupar.puglia.it

*Prot. n.* MIC|MIC_SABAP-FG|25/02/2022|0002094-P
*Class* 34.43.04/3.64

Rif. nota n.AOO_145_ 11147 del 23/11/2021
(ns/prot. n. 10974 del 23/11/2021)

**OGGETTO: ID VIA 679** - Provvedimento Autorizzatorio Unico Regionale ai sensi dell'art. 27- bis del D.Lgs. 152/06 e ss.mm.ii. per le "**Sistemazioni idraulico forestali** con tecniche di ingegneria naturalistica a valere su fondi PSR Puglia 2014/2020 Misura 8 – Sottomisura 8.4 "Sostegno al ripristino delle foreste danneggiate da incendi, calamità naturali ed eventi catastrofici"– Azione 3 "Sistemazione di aree degradate" sito agro di **Peschici**, Località Pontone, Prov. Fg C.A.P. 71010, Via Giorgio Amendola n.4, Inquadramento Catastale Fg. 15 p.lle 15-16-17-18-183.
Proponente: **DI FINE Maria Vincenza**
Parere vincolante ai sensi dell'art. 146 del D.Lgs. 42/2004 e ss. mm. e ii. e art. 90 delle NTA del PPTR.
**Parere favorevole con prescrizioni ns. prot. n. 12295 del 28.12.2021 – COMUNICAZIONI.**

In riferimento all'intervento indicato in oggetto, facendo seguito alle comunicazioni per le vie brevi con il funzionario referente di codesto servizio regionale, si comunica che il nostro precedente parere prot. n. 12295 del 28/12/2021, che ad ogni buon conto si allega, riportava in oggetto l'indicazione del procedimento n. ID VIA 672, anziché ID VIA 679, pertanto si conferma che il detto parere è da intendersi riferito al procedimento contrassegnato come ID VIA 679.

IL RESPONSABILE DEL PROCEDIMENTO
*Ing. Domenico Fornaro*

La SOPRINDENTENTE
*Arch. Anita GUARNIERI*

Firmato digitalmente da
**ANITA GUARNIERI**
CN = GUARNIERI ANITA
O = Ministero della cultura
C = IT
Data e ora della firma: 24/02/2022 18:43:44

MINISTERO DELLA CULTURA

REGIONE PUGLIA

**DIPARTIMENTO AMBIENTE, PAESAGGIO, QUALITÀ URBANA**

**SEZIONE URBANISTICA**

**SERVIZIO RIQUALIFICAZIONE URBANA E PROGRAMMAZIONE NEGOZIATA**

**Sezione Autorizzazioni Ambientali**
servizio.ecologia@pec.rupar.puglia.it

**Oggetto**: ID VIA 679 - Provvedimento Autorizzatorio Unico Regionale ai sensi dell'art. 27- bis del D.Lgs. 152/06 e ss.mm.ii. per le "Sistemazioni idraulico forestali con tecniche di ingegneria naturalistica a valere su fondi PSR Puglia 2014/2020 Misura 8 – Sottomisura 8.4 "Sostegno al ripristino delle foreste danneggiate da incendi, calamità naturali ed eventi catastrofici"– Azione 3 "Sistemazione di aree degradate" sito agro di Peschici, Località Pontone la Traglia, Prov. Fg C.A.P. 71010, Via Giorgio Amendola n. 4, Inquadramento Catastale Foglio di Mappa 15, P.lle 15, 16, 17, 18 e 183 Proponente: Maria Vincenza Di Fine.
Convocazione seduta di Conferenza di Servizi ex art.14 co.1 della l.241/1990 e smi e dell'art.15 della l.r. 11/2001 e smi per il giorno 24/09/2021 e relative modalità di svolgimento.
***RISCONTRO*** *nota prot. n. 12675 del 02.09.2021*

Si riscontra la nota prot. n. 12675 del 02.09.2021, trasmessa via PEC e acquisita agli atti di questa Sezione con prot. n. 10476 del 03.09.2021, con la quale codesta Sezione ha indetto la conferenza dei servizi in oggetto per il giorno 24.09.2021 comunicando il link dal quale scaricare la documentazione progettuale relativa alla proposta progettuale.

Con riferimento agli interventi previsti, non si rilevano profili di competenza limitatamente agli aspetti urbanistici, fatti salvi eventuali vincoli demaniali di uso civico, per i quali si esprime il Servizio competente.

Il Funzionario istruttore
***(geol. Maria Nilla Miccoli)***

Miccoli Maria Nilla
06.09.2021 08:33:40 GMT+01:00

La Responsabile della PO Pianificazione Urbanistica 2
***(arch. Valentina Battaglini)***

Battaglini Valentina
06.09.2021 08:14:45 GMT+00:00

La Dirigente del Servizio Riqualificazione urbana e programmazione negoziata
***(dott.ssa Angela Cistulli)***

Cistulli Angela
06.09.2021 08:51:51 GMT+00:00



**Sezione Urbanistica**
Via Gentile, 52 - 70126 Bari
mail: servizio.urbanistica@regione.puglia.it - pec: serviziourbanistica.regione@pec.rupar.puglia.it

REGIONE PUGLIA

**DIPARTIMENTO BILANCIO, AFFARI GENERALI E INFRASTRUTTURE**
**SEZIONE LAVORI PUBBLICI**
**SERVIZIO AUTORITA' IDRAULICA**

Rif. prot. A00_064_13443 del 13/09/2021
**PROT. USCITA**

**REGIONE PUGLIA**
**Sezione Autorizzazioni Ambientali**
servizio.ecologia@pec.rupar.puglia.it

**Di Fine Maria Vincenza**
mariavincenzadifine@pec.it

**Oggetto:** *ID VIA 679 - Provvedimento Autorizzatorio Unico Regionale ai sensi dell'art. 27-bis del D.Lgs. 152/06 e ss.mm.ii. per le "Sistemazioni idraulico forestali con tecniche di ingegneria naturalistica a valere su fondi PSR Puglia 2014/2020 Misura 8 – Sottomisura 8.4 "Sostegno al ripristino delle foreste danneggiate da incendi, calamità naturali ed eventi catastrofici"– Azione 3 "Sistemazione di aree degradate" sito agro di Peschici Località Pontone la Traglia Prov. Fg C.A.P. 71010, Via Giorgio Amendola n. 4, Inquadramento Catastale Foglio di Mappa 15, P.lle 15, 16, 17, 18 e 183 –* – Parere

La Sezione Autorizzazioni Ambientali in data 19/07/2021 con nota prot. n. 10816, acquisita da questa Autorità Idraulica il 20/07/2021 al prot. n.11125, ha comunicato l'avvenuta pubblicazione del progetto sul sito web dell'Autorità Competente richiedendo la verifica dell'adeguatezza e completezza della documentazione presentata.

Successivamente, con nota prot. n. 13001 del 03/09/2021 questa Autorità Idraulica ha richiesto documenti integrativi con particolare riferimento alla realizzazione delle canalette, delle briglie e alle sezioni morfologiche considerate nella modellazione idraulica oltre che sugli aspetti riguardanti la manutenzione delle opere.

Il proponente, con nota pec del 11/09/2021, acquisita da questa Autorità Idraulica in data 13/09/2021 al prot. n. 13443, in riscontro a quanto richiesto, ha trasmesso ulteriore documentazione tecnica costituita da una Relazione Integrativa e un Piano di Manutenzione.

***Rilevato che, per quanto riportato nella documentazione progettuale:***

- ✓ il progetto prevede la realizzazione di interventi estensivi per il ripristino e consolidamento dei versanti e degli impluvi che hanno subito un dissesto idrogeologico attraverso opere di captazione e drenaggio delle acque superficiali, opere di consolidamento dei versanti con tecniche di ingegneria naturalistica;
- ✓ in particolare, gli interventi in progetto consistono nella realizzazione di:
  - Palizzata (2.000 m) costituita da pali in legname idoneo (Ø cm 12-15, lunghi m 2) che andranno infissi nel terreno per una profondità di m 1 e posti alla distanza di m 1;
  - Palificate (380 mc) viva spondale a parete doppia (intervento su versante);
  - Briglie in legname e pietrame - totale n. 5 briglie (intervento in alveo);
  - Canaletta (138 m) in legname e pietrame a forma trapezia (alt. cm 80, base minore cm 70, base maggiore cm 170), con intelaiatura realizzata con pali in legname idoneo (Ø cm 15-20) e con il fondo e le pareti rivestiti in bozze di arenaria (spessore cm 15-25) posto in opera a mano. Ogni 7 m viene inserita nella parte sommitale dell'opera una traversa in legno per rendere più rigida la struttura; compresi ogni altro onere ed accessorio per eseguire il lavoro a regola d'arte, incluso lo scavo (intervento in alveo);

REGIONE PUGLIA

**DIPARTIMENTO BILANCIO, AFFARI GENERALI E INFRASTRUTTURE**
**SEZIONE LAVORI PUBBLICI**
**SERVIZIO AUTORITA' IDRAULICA**

***Considerato che:***

- Il corso d'acqua interessato dalla realizzazione delle canalette e delle briglie è riportato su cartografia IGM in scala 1:25000 e sulla carta Idrogeomorfologica della Regione Puglia;
- è stato redatto uno Studio di Compatibilità Idrologica e Idraulica;

***Considerato altresì che:***

- è stata fornita la planimetria con l'ubicazione delle sezioni morfologiche considerate nella modellazione idraulica e con l'indicazione delle briglie previste in progetto;
- nella Relazione Integrativa è specificato che:
  - la traversa prevista nella parte sommitale delle canalette "*non è prevista al fine di evitare problematiche di intasamento dovute al trasporto solido del bacino montano. Si prega, quindi, di non tener conto di tale traversa ma solamente della canaletta da realizzare totalmente a cielo aperto";*
  - in merito al raccordo tra la canaletta prevista in progetto e il ramo di reticolo che si innesta in destra idraulica in corrispondenza del tratto di testata del corso d'acqua oggetto di sistemazione "*sarà garantita la continuità idraulica dei deflussi realizzando un invito sulla parete di dx idraulica della canaletta di progetto";*
  - "*il tracciato planimetrico della canaletta di progetto è stato definito sulla base dell'analisi morfometrica condotta con riferimento al modello digitale del terreno generato dai dati Lidar 1x1 m (….) Il dato Lidar definisce con maggiore accuratezza i compluvi e, quindi, possono verificarsi discostamenti rispetto alla Cartografia Ufficiale";*
  - in merito ai rivestimenti utilizzati per le pareti e il fondo delle canalette, si è specificato che "al fine di *garantire l'equilibrio con una pendenza dell'ordine dell'9% (pari a circa quella di progetto), la dimensione minima dei sassi posati sul fondo della canaletta deve essere pari a circa 25 cm" (….) In fase di realizzazione, quindi, saranno utilizzati massi di pietrame di dimensione 25/30 cm;*
- relativamente alle briglie, sono stati fornite le valutazioni riguardanti il dimensionamento e la pendenza di equilibrio. Relativamente alle verifiche di stabilità delle briglie, è stato specificato che:
  - "*ai fini delle verifiche prescritte dalle NTC 2018 e relativa circolare applicativa n.7 del 2019, si ritiene sufficiente la verifica al ribaltamento in quanto, per le briglie realizzate con tecniche di ingegneria naturalistica, generalmente sono verificate anche le condizioni di scorrimento e schiacciamento*";
  - "*al fine di verificare che il rapporto tra momenti stabilizzanti e momenti ribaltanti sia > 1,5 (coefficiente di sicurezza), è necessario incrementare lo spessore della base da 1.65 m (valore derivante dal dimensionamento) a 1.85 m. In tal caso il rapporto tra momenti stabilizzanti e momenti ribaltanti è pari a 1.53 > 1,5 (coefficiente di sicurezza) e la verifica può considerarsi soddisfatta";*
- è stato redatto il Piano di Manutenzione delle opere in progetto. Il soggetto responsabile delle verifiche e dei controlli illustrati nel suddetto piano è il Committente, sig.ra Di Fine Maria Vincenza;
- la documentazione progettuale sarà trasmessa al Consorzio di Bonifica Montana del Gargano al fine di acquisire il parere di competenza.

Alla luce delle verifiche e degli studi idraulici effettuati, questa Autorità Idraulica, **approva** il progetto di *Sistemazioni idraulico forestali con tecniche di ingegneria naturalistica* e, **unicamente sotto l'aspetto**

REGIONE PUGLIA

**DIPARTIMENTO BILANCIO, AFFARI GENERALI E INFRASTRUTTURE**
**SEZIONE LAVORI PUBBLICI**
**SERVIZIO AUTORITA' IDRAULICA**

**idraulico, ai sensi dell'art. 57 del R.D. n.523/1904, autorizza gli interventi in progetto con le seguenti prescrizioni** la cui verifica di ottemperanza è a carico del proponente che dovrà tenerne conto in sede di progettazione esecutiva e/o in fase realizzativa:

1. le palizzate e le palificate previste in progetto non devono in alcun modo alterare o ridurre la sezione utile dei corsi d'acqua né costituire un ostacolo o interferenze al deflusso delle acque;
2. i materiali utilizzati per i rivestimenti utilizzati per le pareti e il fondo delle canalette dovranno avere una scabrezza, compattezza e caratteristiche granulometriche tali da evitare l'attivazione di fenomeni erosivi sia localizzati che diffusi;
3. i lavori, vengano eseguiti in periodi in cui non sono previste precipitazioni intense e limitando al minimo indispensabile le interferenze fra le aree di cantiere e il corso d'acqua;
4. siano assicurate, anche in fase di cantiere, adeguate condizioni di sicurezza in modo che non siano creati, neppure temporaneamente, interferenze e/o ostacoli al libero deflusso delle acque evitando lo stoccaggio di materiale e/o l'alloggio di manufatti temporanei all'interno dell'alveo;
5. sia rispettato quanto riportato nel piano di manutenzione al fine di garantire la piena efficienza delle opere in progetto;
6. il proponente/proprietario/responsabile delle opere e della loro gestione nonché il titolare/esercente della presente autorizzazione:
   - rimarrà obbligato, a propria esclusiva cura e spese, al mantenimento dell'opera in perfetto stato e, ad eseguire tutti quei lavori manutentivi, protettivi e/o aggiuntivi in alveo nell'interesse della stabilità delle opere stesse e del buon regime del corso d'acqua;
   - rimarrà interamente ed esclusivamente responsabile della buona riuscita delle opere e dei danni alle persone, cose o animali che eventualmente dovessero verificarsi durante la costruzione e l'esercizio delle opere stesse;
   - sarà l'unico responsabile dei danni che le opere eseguite possono arrecare, tanto all'Amministrazione Pubblica, quanto ai terzi e pertanto sarà tenuta ad indennizzare in proprio gli stessi;
7. siano adottati tutti i provvedimenti per la tutela dell'incolumità pubblica e privata;
8. siano osservate le norme ex R.D. 25.7.1904 nr. 523, nonché tutte le norme e le prescrizioni legislative concernenti il buon regime dei corsi d'acqua;
9. sia acquisito il parere di compatibilità al PAI dell'Autorità di Bacino distrettuale dell'Appennino Meridionale;
10. sia acquisito il parere del Consorzio di Bonifica Montana del Gargano.

***Funzionario Istruttore***
(Ing. Luigi Stella)
Firmato digitalmente da LUIGI STELLA

***P.O. Demanio Idrico e dissesto idrogeologico***
(Geom. Vito Russo)
Firmato digitalmente da VITO RUSSO
Regione Puglia

***La Dirigente del Servizio Autorità Idraulica***
(Dott.ssa Antonietta Riccio)
Riccio Antonietta
27.09.2021
12:42:50
GMT+00:00

**Servizio Autorità Idraulica –** sede di Foggia – via Alessandro Volta n. 13 – 71121 Foggia
pec: ufficio.coord.stp.fg@pec.rupar.puglia.it - pec: servizio.lavoripubblici@pec.rupar.puglia.it
**P.O Demanio Idrico – Dissesto Idrogeologico: Geom. Russo Vito** tel. 0881 706069 – mail: vito.russo@regione.puglia.it
**Funzionario tecnico:** **Ing. Luigi Stella** tel. 0881 706078 – mail: l.stella@regione.puglia.it

REGIONE PUGLIA

**DIPARTIMENTO BILANCIO, AFFARI GENERALI E INFRASTRUTTURE**

**SEZIONE RISORSE IDRICHE**

Trasmissione a mezzo fax e posta elettronica ai sensi dell'art.47 del D. Lgs n. 82/2005

REGIONE PUGLIA
SEZIONE RISORSE IDRICHE
AOO_075/PROT/11648
01 OTT 2021

Destinatario:
**Sezione Autorizzazioni Ambientali**
servizio.ecologia@pec.rupar.puglia.it

**Oggetto:** **ID VIA 679 -** Provvedimento autorizzatorio unico regionale ai sensi dell'art. 27 bis del D.Lgs. 152/2006 e s.m.i - Sistemazioni idraulico forestali con tecniche di ingegneria naturalistica a valere su fondi PSR Puglia 2014/2020 Misura 8 – Sottomisura 8.4 "Sostegno al ripristino delle foreste danneggiate da incendi, calamità naturali ed eventi catastrofici"– Azione 3 "Sistemazione di aree degradate" sito agro di Peschici, Località Pontone la Traglia, Prov. Fg C.A.P. 71010, Via Giorgio Amendola n. 4, Inquadramento Catastale Foglio di Mappa 15, P.lle 15, 16, 17, 18 e 183.

**Proponente:** **MARIA VINCENZA DI FINE**

**PARERE**

Con la presente si riscontra la nota di codesto Ufficio prot. r_puglia/AOO_089-02/09/2021/12675, acquisita al protocollo della Sezione scrivente al n°AOO_075/PROT/06/09/2021/10538, con la quale è stata convocata la conferenza di servizi istruttoria ai sensi dell'art. 15 della L.R. n°11/2001 e s.m.i.

Dagli elaborati presenti al link: http://www.sit.puglia.it/portal/VIA/Elenchi/Procedure+VIA si evince che l'intervento si pone *l'obiettivo di ridurre il rischio di degrado o perdita dei sistemi forestali in un'area con problematiche erosive e idrogeologiche, con conseguente grave diminuzione dell'importante funzione protettiva svolta dallo strato vegetazionale nei confronti del suolo attraverso interventi di consolidamento dell'alveo e di stabilizzazione di lembi di versanti potenzialmente instabili.*

*Il progetto, dunque, prevede la realizzazione di interventi per il ripristino di aree localizzate che hanno subito un dissesto idrogeologico attraverso opere di captazione e drenaggio acque superficiali, e piccole opere di consolidamento con tecniche di ingegneria naturalistica con la realizzazione di palizzate costituita da pali in legname, palificate vive spondali a parete doppia e alcune briglie e canalette in legname e pietrame.*

*L'area interessata dal progetto d'investimento è situata nel territorio del Comune di Peschici al catasto al Foglio n. 15, P.lle 15-16-17-18-183, località "Monte Precisco"*



**Sezione Risorse Idriche**
Lungomare Nazario Sauro nn.47-49 – 70121 Bari - Tel: 080 5401558
mail: v.quartulli@regione.puglia.it- pec: servizio.risorseidriche@pec.rupar.puglia.it

REGIONE PUGLIA

**DIPARTIMENTO BILANCIO, AFFARI GENERALI E INFRASTRUTTURE**

**SEZIONE RISORSE IDRICHE**

*situata a SUD dell'abitato ricade in area delimitata nel Parco Nazionale del Gargano e rientra nei Siti di interesse comunitario.*

*L'accesso all'area boscata è assicurato da una strada interpoderale collegata direttamente alla Strada Provinciale n. 52 che collega Peschici a Vieste. L'area di intervento, che complessivamente si estende per circa 34 ha, è un bosco misto a prevalenza di pino d'aleppo (Pinus halepensis) e leccio (Quercus ilex)*

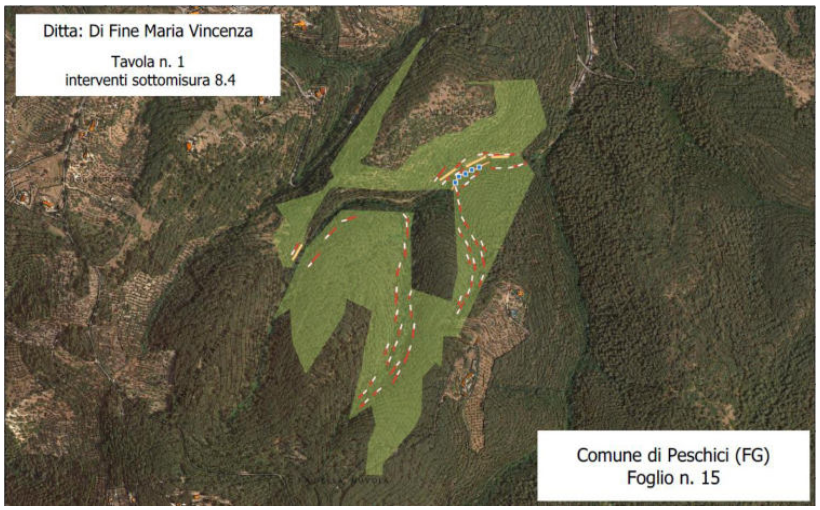


Nello specifico il progetto prevede la realizzazione di:

1. Palizzata in legno;
2. Palificata viva spondale a parete doppia
3. Briglia in legname e pietrame
4. Canalette in legname e pietrame a forma trapezia

Il progetto nel suo complesso, interessa porzioni di territorio che il Piano di Tutela delle Acque, approvato con D.C.R. n. 230 del 20/10/2009, ed il cui aggiornamento è stato adottato con DGR n°1333/2019, non sottopone ad alcun vincolo.

Vista la tipologia di opere previste, e l'assenza di vincoli, la Sezione scrivente non ravvisa elementi ostativi all'intervento proposto ed **esprime parere favorevole alla realizzazione dello stesso,** limitatamente agli aspetti strettamente di competenza, avendo cura, durante la esecuzione dei lavori, di garantire la protezione della falda acquifera.

**Il Responsabile P.O.**
ing. Valeria Quartulli

Firmato digitalmente da:
VALERIA QUARTULLI
Regione Puglia
Firmato il: 01-10-2021 13:00:29
Seriale certificato: 641902
Valido dal 30-03-2020 al 30-03-2023

**Il Dirigente della Sezione**
ing. Andrea Zotti

ZOTTI ANDREA
04.10.2021
08:18:39 UTC

**www.regione.puglia.it**

**Sezione Risorse Idriche**
Lungomare Nazario Sauro nn.47-49 – 70121 Bari - Tel: 080 5401558
mail: v.quartulli@regione.puglia.it- pec: servizio.risorseidriche@pec.rupar.puglia.it

MIC|MIC_SABAP-FG|28/12/2021|0012295-P| [34.43.04/3.64/2019]

*Ministero della cultura*

SOPRINTENDENZA ARCHEOLOGIA, BELLE ARTI E PAESAGGIO
PER LE PROVINCE DI BARLETTA-ANDRIA-TRANI E FOGGIA

*Foggia*

Alla REGIONE PUGLIA
Dipartimento mobilità, qualità urbana, opere pubbliche, ecologia e paesaggio
**Sezione Tutela e Valorizzazione del Paesaggio**
sezione.paesaggio@pec.rupar.puglia.it

E.p.c.
Alla REGIONE PUGLIA
Dipartimento mobilità, qualità urbana, opere pubbliche, ecologia e paesaggio
**Sezione Autorizzazioni ambientali**
servizio.ecologia@pec.rupar.puglia.it

*Prot. n.*
*Class* 34.43.04/3.64

Rif. nota n.AOO_145_ 11147 del 23/11/2021
(ns/prot. n. 10974 del 23/11/2021)

**OGGETTO: ID VIA 672** - Provvedimento Autorizzatorio Unico Regionale ai sensi dell'art. 27- bis del D.Lgs. 152/06 e ss.mm.ii. per le "**Sistemazioni idraulico forestali** con tecniche di ingegneria naturalistica a valere su fondi PSR Puglia 2014/2020 Misura 8 – Sottomisura 8.4 "Sostegno al ripristino delle foreste danneggiate da incendi, calamità naturali ed eventi catastrofici"– Azione 3 "Sistemazione di aree degradate" sito agro di **Peschici**, Località Pontone, Prov. Fg C.A.P. 71010, Via Giorgio Amendola n.4, Inquadramento Catastale Fg. 15 p.lle 15-16-17-18-183.
Proponente: **DI FINE Maria Vincenza**
Parere vincolante ai sensi dell'art. 146 del D.Lgs. 42/2004 e ss. mm. e ii. e art. 90 delle NTA del PPTR.
**PARERE FAVOREVOLE CON PRESCRIZIONI**

**VISTA** la nota n AOO_089/PROT 12675 del 02/09/2021 (ns/prot. n. 8165 del 06/09/2021 con la quale la Sezione Autorizzazioni Ambientali aveva comunicato l'avvio della fase di pubblicità di cui all'art. 27 bis c.4 del D.lgs. 152/2006 e contemporaneamente aveva convocato la **conferenza dei servizi istruttoria per il giorno 24/09/2021** per la "*Raccolta di pareri, osservazioni e richiesta chiarimenti da parte degli Enti e Amministrazioni in indirizzo*";

**CONSIDERATO** che questa Soprintendenza con nota prot. n. 8709 del 21/09/2021 aveva comunicato che avrebbe espresso il proprio parere di competenza non appena l'ente delegato al rilascio dell'autorizzazione paesaggistica avrebbe trasmesso la propria istruttoria di competenza;

**PRESO ATTO** della nota della Regione Puglia Dipartimento ambiente, paesaggio e qualità urbana, Sezione tutela e valorizzazione del paesaggio, prot. n. AOO/145/11147 del 23/11/2021 (Ns. prot. n. 10974 del 23/11/2021) con la quale è stata trasmessa la Relazione Tecnica illustrativa e proposta di accoglimento dell'istanza ex art. 146 del D.Lgs. 42/2004;

**CONSIDERATO** che l'intervento in esame riguarda la realizzazione di opere di ingegneria naturalistica con briglie di pietrame, palizzate e palificate in legno di castagno al fine di contenere scarpate ed erosione dei suoli, anche con la realizzazione di piazzole pianeggianti e canalette di scolo;

**VISTA** la Parte Terza "Beni paesaggistici" del D. Lgs. 22/01/2004, n. 42, "Codice dei beni culturali e del paesaggio, ai sensi dell'art. 10 della Legge 06/07/2002, n. 137" e s.m.i;

**VISTA** la Delibera n. 176 del 16 febbraio 2015 pubblicata sul B.U.R.P. n. 40 del 23/03/2015 con cui la Giunta

Regionale ha approvato il Piano Paesaggistico Territoriale della Puglia (PPTR);

**CONSIDERATO** che l'area di intervento è interessata dalla presenza dei seguenti vincoli del PPTR:

- 6.1.1 Componenti geomorfologiche: UCP versanti;
- 6.1.2 Componenti idrogeologiche: BP Fiumi, Torrenti e corsi d'acqua; UCP aree sottoposte a vincolo idrogeologico;
- 6.1.2 Componenti botanico vegetazionali: BP Boschi;
- 6.2.2 Componenti delle aree protette e dei siti naturalistici: BP Parchi e riserve; UCP Aree SIC;
- 6.3.1 Componenti culturali insediative: BP immobili e aree di notevole interesse pubblico PAE 0029 (DM 15.11.1971); PAE 0099 (D.M. 01.08.1985);

**CONSIDERATO** che il sito ricade in un in un contesto rurale/naturalistico e che le modifiche apportate non inducono ad una diversa percezione dei luoghi;

**CONSIDERATE** le determinazioni di cui alla citata nota prot. n. 11171 del 23/11/2021 della Sezione Tutela e Valorizzazione del paesaggio;

Tutto ciò sopra premesso, questa Soprintendenza, nel condividere la proposta di autorizzazione paesaggistica formulata dal Servizio Tutela e valorizzazione del Paesaggio con la nota sopracitata, per quanto di sua stretta competenza, rilascia **parere favorevole** nel merito della compatibilità paesaggistica delle opere proposte con l'osservanza della seguenti **prescrizioni formulate dal suddetto servizio che qui si riportano integralmente:**

- *siano evitate trasformazioni e rimozioni della vegetazione arborea o arbustiva esistente nelle aree di intervento e nelle aree esterne alle stesse;*
- *i movimenti di terra siano limitati al fine di conservare la morfologia naturale dei luoghi;*
- *per non compromettere la copertura vegetale sia posta notevole attenzione all'organizzazione del cantiere e, pertanto, siano utilizzati esclusivamente mezzi leggeri gommati su pista già esistente, con l'esclusione dell'utilizzo di mezzi meccanici all'interno delle aree boscate;*
- *le sezioni in cui posizionare le briglie siano individuate in modo tale che:*
  - *non riducano l'accessibilità del corso d'acqua;*
  - *non determino trasformazioni del suolo che comportino l'aumento della superficie impermeabile;*
  - *non apportino alcuna trasformazione profonda del suolo e la interruzione idraulica del vallone tantomeno determinando alterazioni del profilo del terreno;*
- *al termine delle attività sia assicurato lo smantellamento delle eventuali opere provvisorie e il ripristino dello stato dei luoghi;*

Si prescrive, inoltre, la conservazione dei segni materiali per l'identificazione dei confini dei lotti, quali muretti e cumuli di pietre.

Inoltre, questa Soprintendenza ritiene che, in considerazione dei rinvenimenti archeologici nel contesto territoriale di riferimento, per **tutti i lavori che comportano asportazione di terreno al di sotto delle quote di campagna e stradali attuali dovrà essere attivata l'assistenza archeologica continuativa**;

Le prescritte attività di assistenza archeologica ai lavori dovranno prevedere il controllo e la documentazione di tutte le fasi di scavo e movimentazione terra che verranno effettuate. Nell'ambito delle attività di assistenza e scavo archeologico, l'elaborazione della documentazione scientifica dovrà essere curata da soggetti con idonei titoli formativi e professionali. La Scrivente si riserva di valutare curricula e titoli formativi dei soggetti incaricati, di cui dovrà essere data preventiva comunicazione alla Scrivente.

Si ribadisce che qualora durante tutti i lavori di realizzazione di tutte le opere in progetto dovessero aver luogo rinvenimenti di carattere archeologico, ai sensi degli artt. 28, 90 e 175 del D.Lgs. 42/04, il responsabile dell'esecuzione è tenuto a sospendere immediatamente gli stessi, dandone contestualmente comunicazione a questa Soprintendenza per i provvedimenti di competenza.

Si specifica che ogni modifica al progetto in esame dovrà essere nuovamente e preventivamente

MINISTERO DELLA CULTURA
SOPRINTENDENZA ARCHEOLOGIA, BELLE ARTI E PAESAGGIO PER LE PROVINCE DI BARLETTA-ANDRIA-TRANI E FOGGIA
Via A. Valentini Alvarez, n.8 – 71121 Foggia - Tel. 0881/723341
PEC: mbac-sabap-fg@mailcert.beniculturali.it
PEO: sabap-fg@beniculturali.it

autorizzata previo parere di questa Soprintendenza. L'esecuzione di opere difformi dal progetto approvato o l'inosservanza delle condizioni prescritte comporta l'applicazione delle sanzioni amministrative previste dalla legislazione vigente.

La presente nota viene trasmessa alle Amministrazioni in indirizzo anche ai sensi e per gli effetti dell'art. 155, comma 2, del citato decreto legislativo e alla Commissione regionale per il patrimonio culturale prevista dall'art. 47 comma 3 del D.P.C.M. n.178/2019.

Si resta in attesa di acquisire copia del provvedimento autorizzatorio finale rilasciato in conformità al presente parere.

IL RESPONSABILE DEL PROCEDIMENTO
*Ing. Domenico Fornaro*

La SOPRINDENTENTE
*Arch. Anita GUARNIERI*

IL FUNZIONARIO ARCHEOLOGO
*Dott.ssa Donatella Pian*

MINISTERO DELLA CULTURA
SOPRINTENDENZA ARCHEOLOGIA, BELLE ARTI E PAESAGGIO PER LE PROVINCE DI BARLETTA-ANDRIA-TRANI E FOGGIA
Via A. Valentini Alvarez, n.8 – 71121 Foggia - Tel. 0881/723341
PEC: mbac-sabap-fg@mailcert.beniculturali.it
PEO: sabap-fg@beniculturali.it

*Autorità di Bacino Distrettuale dell'Appennino Meridionale*

www.distrettoappenninomeridionale.it – PEC: protocollo@pec.distrettoappenninomeridionale.it

Alla **Regione Puglia**
*Sezione Autorizzazioni Ambientali*
pec: servizio.ecologia@pec.rupar.puglia.it

e, p.c. Alla **Regione Puglia - Autorità di Gestione PSR 2014-2020**
*c.a. Responsabile Sottomisura 8.4*
pec: patrimonioforestale.psr@pec.rupar.puglia.it

e, p.c. Al **Comune di Peschici (FG)**
pec: protocollo.comunepeschici@pec.it

e, p.c. Alla **Sig.ra Di Fine Maria Vincenza**
pec: mariavincenzadifine@pec.it

AUTORITA' DI BACINO DISTRETTUALE DELL'APPENNINO MERIDIONALE
Protocollo Partenza N. 5664/2022 del 28-02-2022
Doc. Principale - Copia Documento

**Oggetto:** *ID_VIA: 679 Provvedimento Autorizzativo Unico Regionale ai sensi dell'art. 27 bis del D.Lgs. 152/2006 e ss.mm.ii. - per "Sistemazioni idraulico forestali con tecniche di ingegneria naturalistica a valere su fondi P.S.R. Puglia 2014-2020 Misura 8 - Sottomisura 8.4 "Sostegno al ripristino delle foreste danneggiate da incendi, da calamità naturali ed eventi catastrofici" - Azione 3 "Sistemazione di aree degradate" sito in agro di Peschici, Località Monte Pontone la Traglia. Proponente: Di Fine Maria Vincenza. [LF_27-22].*
[da citare integralmente nella risposta].

Con riferimento alla nota prot. AOO_89-18/02/2022/2079, della Sezione Autorizzazioni Ambientali della Regione Puglia, acquisita agli atti con n. 4660 in data 18/02/2022, con la quale codesta Sezione ha comunicato la convocazione della seduta di Conferenza di Servizi Decisoria in modalità sincrona telematica, prevista per il giorno 04/03/2022 (ore 11:00) e ha comunicato il link: http://ecologia.regione.puglia.it/portal/VIA/Elenchi/Procedure+VIA, sul Portale Ambientale della Regione Puglia dal quale scaricare la documentazione del procedimento in oggetto, si rappresenta quanto segue.

Questa Autorità di Bacino Distrettuale, esaminato gli elaborati di progetto pubblicati e verificato che tali elaborati sono coerenti con la documentazione progettuale trasmessa dalla ditta proponente e acquisita agli atti al n. 10083 in data 05/09/2019 e sono, altresì, coerenti con la documentazione integrativa acquisita agli atti al n. 11472 in data 17/06/2020, da ciò sembra che il progetto proposto non abbia subito modifiche; pertanto, per gli interventi proposti in progetto dalla sig.ra Di Fine Maria Vincenza, si conferma il parere espresso con propria nota n. 23569 del 03/12/2020 (Allegato 1).

Si precisa, inoltre che, il succitato parere, è già presente sul Portale Ambientale regionale, caricato tra gli elaborati di progetto in data 14/07/2021; tuttavia lo stesso si allega alla presente per una più rapida consultazione.

Si resta a disposizione per qualsiasi chiarimento.

**Il Dirigente Tecnico**
*dott. geol. Gennaro Capasso*

**Il Segretario Generale**
*dott.ssa geol. Vera Corbelli*

*Referente pratica:*
*dott. agr. Floriana La Viola*

Allegato 1: *Nota prot. n. 23569 del 03/12/2020*

*Autorità di Bacino Distrettuale dell'Appennino Meridionale*

www.distrettoappenninomeridionale.it – PEC: protocollo@pec.distrettoappenninomeridionale.it

AUTORITA' DI BACINO DISTRETTUALE DELL'APPENNINO MERIDIONALE
Protocollo Partenza N.0023592/2020 del 03/12/2020
Doc. Principale Copia Documento

Alla **Autorità di Gestione PSR 2014-2020 - Regione Puglia**
pec: autoritagestionepsr@pec.rupar.puglia.it
*c.a. Responsabile Sottomisura 8.4*
pec: patrimonioforestale.psr@pec.rupar.puglia.it

e, p.c. Alla **Regione Puglia**
*Servizio Via e VIncA*
pec: servizio.ecologia@pec.rupar.puglia.it

e, p.c. Al **Comune di Peschici**
pec: protocollo.comunepeschici@pec.it

e, p.c. Alla **Sig.ra Di Fine Maria Vincenza**
pec: mariavincenzadifine@pec.it

e, p.c. Al **Dott. For. Nicola Maria Trombetta**
pec: n.trombetta@epap.conafpec.it

e, p.c. Al **Dott. Ing. Leonardo Schiavone**
pec: leonardo.schiavone@ingpec.eu

**Oggetto:** *P.S.R. Puglia 2014-2020. Misura 8 "Investimenti nello sviluppo delle aree forestali e nel miglioramento della redditività delle foreste". Sottomisura 8.4 "Sostegno al ripristino delle foreste danneggiate da incendi, da calamità naturali ed eventi catastrofici". Comune di Peschici (FG). Proponente: Di Fine Maria Vincenza. DdS: 54250645881. [LF130-20].*
[da citare integralmente nella risposta].

Con riferimento alla richiesta in oggetto, la scrivente Autorità di Bacino Distrettuale,

*visto:*

- l'istanza della ditta Di Fine Maria Vincenza, inviata via pec in data 05/09/2019, acquisita agli atti al n. 10083 in data 05/09/2019 e gli elaborati tecnici allegati;
- la nota n. 11067 del 11/06/2020 (allegata alla presente) con la quale Autorità di Bacino Distrettuale, esprimeva parere di compatibilità alle N.T.A. del P.A.I., con ulteriori prescrizioni, per alcuni interventi di ingegneria naturalistica, tratti di palizzata, tratti di palificata e canaletta; mentre, relativamente agli interventi di sistemazioni idraulico-forestali (briglie), al fine del prosieguo dell'istruttoria e dell'espressione del parere, riteneva necessario venissero trasmessi elaborati scritto-grafici utili a illustrare con dettaglio e chiarezza la localizzazione degli interventi a farsi; inoltre, relativamente ai tratti di palizzata, che sembravano ricadere nella p.lla 158 del Fg. 15, riteneva opportuno acquisire una nota di chiarimento (scritto-grafica) volta ad accertare la collocazione di queste;
- gli elaborati integrativi, trasmessi via pec in data 17/06/2020 e acquisiti agli atti al n. 11472 in data 17/06/2020, tra cui dichiarazione della sig.ra Di Fine Maria Vincenza, tavola cartografica (Tavola n. 1) illustrativa della collocazione degli interventi a farsi;

*Autorità di Bacino Distrettuale dell'Appennino Meridionale*

www.distrettoappenninomeridionale.it – PEC: protocollo@pec.distrettoappenninomeridionale.it

AUTORITA' DI BACINO DISTRETTUALE DELL'APPENNINO MERIDIONALE
Protocollo Partenza N. 23569/2020 del 03-12-2020
Doc. Principale - Copia Documento

*rilevato che:*

- la dichiarazione della sig.ra Di Fine Maria Vincenza, precisa che: *"l'esatta ri-collocazione delle n. 5 briglie e 138 m di canalette è stata effettuata a seguito dello studio di compatibilità idrologica ed idraulica;", "Si conferma che la particella n.158 del Foglio n. 15 non è interessata dall'intervento e che, quindi, all'interno della stessa non ricade alcun tratto di palizzata."*;

*preso atto:*

- della coerenza delle informazioni dedotte dallo *shape file* degli interventi trasmessi unitamente allo Studio di compatibilità idrologica e idraulica, a firma dell'ing. Leonardo Schiavone, e con quanto illustrato nella Tavola n. 1, relativamente alla localizzazione degli interventi;

questa Autorità di Bacino Distrettuale, per quanto di propria competenza, atteso che gli interventi proposti (n. 5 briglie) in generale sono consentiti dalle norme di piano (P.A.I.) e dalle misure dei piani di gestione di distretto (P.G.A., P.G.R.A.), ritiene gli interventi in parola compatibili alle N.T.A. del P.A.I. e alle misure di gestione dei piani distrettuali, e demanda al Responsabile del procedimento autorizzativo finale, l'inserimento delle seguenti prescrizioni:

- le attività connesse alla realizzazione degli interventi proposti siano rispettose dei dettami normativi delle Norme Tecniche di Attuazione del Piano Stralcio di Bacino Assetto Idrogeologico vigente;
- le attività e gli interventi siano comunque tali da non peggiorare le condizioni di deflusso idraulico delle aree interessate né compromettere eventuali futuri interventi di sistemazione idraulica e/o mitigazione del rischio;
- per la realizzazione delle opere siano adottati tutti gli idonei accorgimenti tecnici atti ad assicurare che le stesse opere, se esposte alla eventuale presenza d'acqua a seguito di eventi alluvionali di carattere eccezionale e/o allagamento, non subiscano danni e non costituiscano un fattore di rischio per le persone;
- si garantisca la sicurezza, evitando sia l'accumulo di materiale, sia qualsiasi altra forma di ostacolo al regolare deflusso delle acque;
- gli scavi siano tempestivamente richiusi e ripristinati a regola d'arte, evitando l'infiltrazione di acqua all'interno degli scavi sia durante i lavori e sia in fase di esercizio;
- il materiale di risulta, qualora non riutilizzato, sia conferito in ossequio alla normativa vigente in materia;
- durante la permanenza dei cantieri dovranno essere garantite adeguate condizioni di sicurezza per le maestranze in modo che i lavori si svolgano senza creare, neppure temporaneamente, un ostacolo significativo al regolare deflusso delle acque e instabilità del suolo, tenendo conto delle condizioni meteorologiche avverse segnalate dalla Protezione Civile ai diversi livelli territoriali;
- sia effettuata la manutenzione periodica delle opere al fine di mantenerne l'efficienza nel tempo.

*Autorità di Bacino Distrettuale dell'Appennino Meridionale*

www.distrettoappenninomeridionale.it – PEC: protocollo@pec distrettoappenninomeridionale.it

Il presente parere si riferisce esclusivamente agli elaborati progettuali trasmessi, in formato elettronico, e conservati agli atti di questa Autorità di Bacino Distrettuale.

**Il Dirigente Tecnico**
*dott. geol. Gennaro Capasso*

**Il Segretario Generale**
*dott.ssa geol. Vera Corbelli*

*Referente pratica:*
*dott. agr. Floriana La Viola*

Allegati: La Viola_130_All_1_Nota_n_11067_11062020

AUTORITA' DI BACINO DISTRETTUALE DELL'APPENNINO MERIDIONALE
Protocollo Partenza N. 23568/2020 del 03-12-2020
Doc. Principale - Copia Documento

AUTORITA' DI BACINO DISTRETTUALE DELL'APPENNINO MERIDIONALE
Prot. 0006011 Partenza N. 55569/2020 del 03-12-2020
Doc. Principale - Copia Documento

*Autorità di Bacino Distrettuale dell'Appennino Meridionale*

www.distrettoappenninomeridionale.it – PEC: protocollo@pec.distrettoappenninomeridionale.it

Alla **Autorità di Gestione PSR 2014-2020 - Regione Puglia**
pec: autoritàgestionepsr@pec.rupar.puglia.it
c.a. Responsabile Sottomisura 8.4
pec: patrimonioforestale.psr@pec.rupar.puglia.it

e, p.c. Alla **Regione Puglia**
*Sezione Lavori Pubblici - Servizio Autorità Idraulica*
pec: servizio.lavoripubblici@pec.rupar.puglia.it

e, p.c. Alla **Regione Puglia**
*Servizio VIA e VIncA*
pec: servizio.ecologia@pec.rupar.puglia.it

e, p.c. Al **Comune di Peschici**
pec: protocollo.comunepeschici@pec.it

e, p.c. Alla **Sig.ra Di Fine Maria Vincenza**
pec: mariavincenzadifine@pec.it

e, p.c. Al **Dott. For. Nicola Maria Trombetta**
pec: n.trombetta@epap.conafpec.it

e, p.c. Al **Dott. Ing. Leonardo Schiavone**
pec: leonardo.schiavone@ingpec.eu

**Oggetto:** *P.S.R. Puglia 2014-2020. Misura 8 "Investimenti nello sviluppo delle aree forestali e nel miglioramento della redditività delle foreste". Sottomisura 8.4 "Sostegno al ripristino delle foreste danneggiate da incendi, da calamità naturali ed eventi catastrofici". Comune di Peschici (FG). Proponente: Di Fine Maria Vincenza. DdS: 54250645881. [LF49-20].*
(da citare integralmente nella risposta).

Con riferimento alla richiesta di parere per gli interventi richiamati in oggetto, la scrivente Autorità di Bacino Distrettuale rappresenta quanto segue.

Con D.Lgs. 152/2006 e s.m.i. sono state soppresse le Autorità di Bacino di cui alla L. 183/89 e contestualmente istituite le Autorità di Bacino Distrettuali, tra le quali quella relativa al Distretto Idrografico dell'Appennino Meridionale, che con la pubblicazione del DPCM 04/04/2018 sulla G.U. n. 135 del 13/06/2018, ha avuto piena operatività.

L'esame istruttorio delle richieste di parere formulate a questa Autorità di Bacino Distrettuale è condotto con riferimento ai Piani di Gestione Distrettuali per il rischio alluvioni (PGRA)[1] e per le acque

[1] *Piano di Gestione Rischio Alluvioni*, elaborato ai sensi dell'art. 7 della Direttiva 2007/60/CE e dell'art. 7 del D.Lgs. 49/2010 ed adottato, nella fase di primo ciclo (2010-2015), con relativa VAS, ai sensi dell'art. 4 comma 3 del D.Lgs. 219/2010, con Del. n. 2 del Comitato Istituzionale Integrato del 03/03/2016 e DPCM del 27/10/2016 G.U. Serie generale n. 28 del 03/02/2017. Adottato, nella fase di secondo ciclo (2016-2021) dalla Conferenza Istituzionale Permanente il 20/12/2019 con Del. n. 1 del 20/12/2019, di adozione delle mappe di aggiornamento della Pericolosità e del Rischio da Alluvioni e con Del. n. 2 del 20/12/2019 di adozione, ai sensi dell'art.65 del D.Lgs. 152/2006, delle Misure di Salvaguardia per i territori individuati a diverso grado di Pericolosità nel PGRA e non nei PAI, entrambe pubblicate sulla Gazzetta Ufficiale n. 98 del 14/04/2020 e sul Bollettino Ufficiale della Regione Puglia n. 53 del 16/04/2020

Autorità di Bacino Distrettuale dell'Appennino Meridionale

www.distrettoappenninomeridionale.it – PEC: protocollo@pec.distrettoappenninomeridionale.it

AUTORITA' DI BACINO DISTRETTUALE DELL'APPENNINO MERIDIONALE
Protocollo partenza N.0005562/2020 del 12/03/2020
Protocollo interno partenza Nord 0006776/2020 del 11-06-2020
Doc. Principale - Copia Documento

(PGA)[2], nonché ai piani stralcio per l'assetto idrogeologico (PAI)[3], redatti dalle ex-Autorità di Bacino comprese nel Distretto Idrografico dell'Appennino Meridionale, vigenti per lo specifico ambito territoriale d'intervento.

Per quanto attiene il Piano di Gestione del rischio alluvioni (PGRA) si rappresenta che esso è lo strumento di riferimento nella pianificazione in ambito distrettuale della strategia per la gestione del rischio da alluvioni. In considerazione dell'art.7 co.6 lett. a) e b) del D.Lgs. 49/2010, gli Enti territorialmente interessati sono tenuti a conformarsi alle disposizioni del PGRA rispettandone le prescrizioni nel settore urbanistico, ai sensi dei commi 4 e 6 dell'articolo 65 del decreto legislativo n. 152 del 2006 e predisponendo o adeguando, nella loro veste di organi di protezione civile, per quanto di competenza, i piani urgenti di emergenza di cui all'articolo 67, comma 5, del decreto legislativo n. 152 del 2006, facendo salvi i piani urgenti di emergenza già predisposti ai sensi dell'articolo 1, comma 4, del decreto-legge 11 giugno 1998, n. 180, convertito, con modificazioni, dalla legge 3 agosto 1998, n. 267. Si specifica, inoltre, che dalla data di pubblicazione sulla Gazzetta Ufficiale e sul Bollettini Regionali, negli ambiti perimetrati dalle mappe del PGRA e non ricompresi nei PAI, vigono misure di salvaguardia, le quali decadono con l'adozione del Decreto Segretariale di aggiornamento dei relativi PAI e, comunque, non oltre novanta giorni dalla data di pubblicazione sulla Gazzetta Ufficiale e sui Bollettini Ufficiali delle Regioni della delibera di adozione di tali misure di salvaguardia da parte della Conferenza Istituzionale permanente.

Ciò premesso si fa preliminarmente presente che ogni attività e ogni intervento da realizzare deve essere tale da:

- *non incrementare il rischio idrogeologico areale (considerando ininfluente l'incremento del valore areale dei beni esposti conseguente alla realizzazione degli interventi di cui al PSR in parola; tale condizione si ottiene se, con riferimento all'intera porzione di territorio il cui rischio potrebbe negativamente modificarsi proprio a seguito della realizzazione dell'intervento, il livello di pericolosità e di danno nella situazione susseguente la realizzazione dell'intervento è inferiore o uguale al livello di pericolosità e di danno precedente);*
- *migliorare o comunque non peggiorare le condizioni di sicurezza del territorio e di difesa del suolo, nonché le condizioni di funzionalità idraulica;*
- *non costituire in nessun caso un fattore di aumento della pericolosità idraulica né localmente, né nei territori a valle o a monte, producendo significativi ostacoli al normale libero deflusso delle acque ovvero causando una riduzione significativa della capacità di invaso delle aree interessate senza compromettere la generale stabilità del territorio;*
- *non aggravare le condizioni di stabilità dei pendii;*
- *non costituire un elemento pregiudizievole all'attenuazione o all'eliminazione delle specifiche cause di rischio e pericolosità esistenti;*

[2] *Piano di Gestione Acque*, elaborato ai sensi dell'art. 13 della Direttiva 2000/60/CE e dell'art. 17 del D.Lgs. 152/2006. Primo ciclo del PGA (2000-2009) con la relativa procedura VAS, approvato con DPCM del 10/04/2013 e pubblicato sulla G.U. n. 160 del 10/07/2013. Secondo ciclo del PGA (2010-2015) adottato ai sensi dell'art. 66 del D.Lgs. 152/2006, con Del. n. 2 del Comitato Istituzionale del 17/12/2015, approvato ai sensi dell'art. 4 comma 3 del D-Lgs. 219/2010, con Del. n. 1 del Comitato Istituzionale Integrato del 03/03/2016 e con DPCM del 27/10/2016 G.U. Serie generale n. 25 del 31/01/2017. Terzo ciclo del PGA (2016-2021) in corso.

[3] Territorio dell'UoM Puglia: *Piano di Bacino stralcio Assetto Idrogeologico (PAI)*, approvato con Delibera del Comitato Istituzionale dell'Autorità di Bacino della Puglia n. 39 del 30 novembre 2005 e successivi aggiornamenti.

Autorità di Bacino Distrettuale dell'Appennino Meridionale

www.distrettoappenninomeridionale.it – PEC: protocollo@pec.distrettoappenninomeridionale.it

AUTORITA' DI BACINO DISTRETTUALE DELL'APPENNINO MERIDIONALE
Protocollo Partenza N. 5235692020 del 03-12-2020
Documento Partenza Copia Documento del 11-06-2020
Doc. Principale - Copia Documento

- *non pregiudicare le sistemazioni idrauliche e di messa in sicurezza dei versanti né la realizzazione degli interventi previsti dalla pianificazione di bacino e/o dagli strumenti di programmazione provvisoria e urgente;*
- *limitare l'impermeabilizzazione superficiale del suolo impiegando tipologie costruttive e materiali tali da controllare la ritenzione temporanea delle acque anche attraverso adeguate reti di regimazione e di drenaggio;*
- *rispondere a criteri di basso impatto ambientale.*

Tutto quanto sopra evidenziato, la scrivente Autorità di Bacino Distrettuale,

*vista:*

- l'istanza della ditta Di Fine Maria Vincenza, acquisita agli atti al n. 10083 in data 05/09/2019 e gli elaborati progettuali allegati alla stessa;
- la relazione geologica e geotecnica, trasmessa a integrazione del progetto, e acquisita agli atti al n. 10767 in data 23/09/2019;
- la nota prot. A000_001/PSR del 21/10/2019 - 0003004, dell'Autorità di Gestione del PSR Puglia 2014/2020, acquisita agli atti con n. 12270 del 25/10/2019, con la quale si chiedeva a quest'Autorità di Bacino Distrettuale la valutazione d'urgenza della compatibilità al P.A.I. degli interventi della Misura 8 del PSR Puglia 2014/2020;
- la nota prot. 13026 del 12/11/2019 con la quale questa Autorità di Bacino Distrettuale, in riscontro alla precedente nota prot. n. 3004/2019 dell'Autorità di Gestione del PSR, esprime la coerenza degli interventi previsti per le sottomisure 8.1, 8.2, 8.3, 8.4, 8.5, 8.6 del PSR Puglia 2014-2020, con la Pianificazione di Bacino e di Distretto alla condizione che ciascun intervento risponda alle prescrizioni generiche riportate nella stessa nota e alle prescrizioni specifiche riportate nell'Allegato 1 - Tabella A, in relazione alla localizzazione degli interventi rispetto alle aree disciplinate dai P.A.I. e dalle relative Norme Tecniche di Attuazione (N.T.A.), così come rappresentato nell'Allegato 2 - Tabella B, specificando che qualora l'intervento non è richiamato in quest'ultima tabella, il progetto è subordinato al procedimento autorizzativo previsto dalle vigenti N.T.A. del P.A.I.;
- la Determina Dirigenziale n. 391 del 20/11/2019 dell'Autorità di Gestione del PSR Puglia 2014-2020, con la quale è stato formalmente acquisito il parere di questa Autorità di Bacino Distrettuale;
- lo studio di compatibilità idrologica-idraulica, a integrazione della documentazione trasmessa, acquisito agli atti al n. 6181 in data 23/03/2020;

*rilevato che:*

- l'intervento interessa terreni censiti nel Nuovo Catasto Terreni del Comune di Peschici (FG) al Fg. 15 p.lle 15, 16, 17, 18, 183;
- dalla relazione tecnica, a firma del dott. for. Nicola Maria Trombetta, emerge che il progetto, per l'azione 3 della sottomisura 8.4 del PSR Puglia 2014/2020, in un'area boscata, prevede interventi per la difesa di superfici di bosco degradate dai fenomeni erosivi, per la regimazione delle acque meteoriche, aumentandone l'infiltrazione nei suoli e il deflusso nel reticolo idrografico, mediante, la realizzazione di opere basate sulle tecniche di ingegneria naturalistica; in particolare, si prevede di realizzare:

*Autorità di Bacino Distrettuale dell'Appennino Meridionale*

www.distrettoappenninomeridionale.it – PEC: protocollo@pec.distrettoappenninomeridionale.it

AUTORITA' DI BACINO DISTRETTUALE DELL'APPENNINO MERIDIONALE
Protocollo Partenza N. 23569/2020 del 03-12-2020
Doc. Principale - Copia Documento

- tratti di palizzata per una lunghezza complessiva di 2.000 m (intervento su porzioni di scarpate in frana, previsto sulle p.lle 18 e 183 del Fg. 15);
- tratti di palificata viva spondale a parete doppia, per un volume complessivo di 380,00 $m^3$ (intervento su versante, previsto sulle p.lle 18 e 183 del Fg. 15);
- briglie in legname e pietrame (totale n. 4, intervento su ramo del reticolo che attraversa la p.lla 183 del fg. 15), per una volumetria complessiva di 180 $m^3$;
- canaletta in legname e pietrame (intervento su ramo del reticolo che attraversa la p.lla 183 del fg. 15), di forma trapezia, delle dimensioni di altezza e base minore 40 cm, base maggiore 90 cm, della lunghezza complessiva di 200 metri;

• dalla sovrapposizione tra le particelle catastali nelle quali sono previsti gli interventi e le aree perimetrate nell'ambito del citato P.A.I. vigente, si evince che, la p.lla 183 del Fg. 15, ricade parzialmente in aree classificate in *"Pericolosità Geomorfologica Molto Elevata (P.G.3), Elevata (P.G.2) e Media e Moderata (P.G.1)"* e le p.lle 15, 16, 17, 18 del Fg. 15 ricadono parzialmente in aree classificate a *"Pericolosità Geomorfologica Media e Moderata (P.G.1)"*;

• in particolare, i tratti di palizzata e i tratti di palificata previsti in prossimità del ramo del reticolo idrografico che attraversa la p.lla 18 e la p.lla 183 del Fg. 15, ricadono nelle aree classificate dalle N.T.A. del succitato piano in *"Pericolosità Geomorfologica Elevata (P.G.2) e Media e Moderata (P.G.1)"*;

• infine, le briglie e la canaletta, previste per il ramo del reticolo idrografico che attraversa la p.lla 183 del Fg. 15 ricadono nelle aree classificate dalle N.T.A. del succitato piano in *"Pericolosità Geomorfologica Elevata (P.G.2) e Media e Moderata (P.G.1)"*;

• pertanto, gli interventi ricadenti nelle aree classificate dalle N.T.A. del succitato piano in *"Pericolosità Geomorfologica Elevata (P.G.2) e Media e Moderata (P.G.1)"* sono assoggettati alle disposizioni normative generali e particolari degli art. 11, 14 e 15 delle succitate norme;

• in rapporto all'interferenza degli interventi di progetto con il reticolo idrografico (l'insieme dei corsi d'acqua) rappresentato nella Carta IGM in scala 1:25.000 e con l'insieme dei corsi d'acqua riportati nelle mappe del Piano di Gestione del Rischio di Alluvioni (P.G.R.A.), si evince che gli interventi interessano alcuni corsi d'acqua individuabili nei suddetti documenti; pertanto, gli stessi interventi sono assoggettati alle disposizioni normative generali e particolari degli art. 4, 6 e 10 delle N.T.A. del P.A.I. vigente;

*rilevato, inoltre, che:*

• dagli *shape-file*, trasmessi con la Relazione tecnica, che rappresentano la localizzazione di alcuni interventi di sistemazione idraulico-forestale, coerenti con le rappresentazioni grafiche riportate negli allegati della Relazione geologica e geotecnica:
  - le briglie (n. 4) sono previste su n. 2 rami distinti del reticolo idrografico che attraversa la p.lla 183 del Fg. 15;
  - alcuni tratti di palizzata sembrerebbe che ricadano nella p.lla 158 del Fg. 15, particella che non è stata menzionata nella succitata relazione come area oggetto di intervento del presente progetto;

Autorità di Bacino Distrettuale dell'Appennino Meridionale

www.distrettoappenninomeridionale.it – PEC: protocollo@pec.distrettoappenninomeridionale.it

AUTORITA' DI BACINO DISTRETTUALE DELL'APPENNINO MERIDIONALE
Protocollo Partenza N. 23569/2020 del 03-12-2020
Doc. Principale - Copia Documento

- dagli *shape-file*, trasmessi con studio di compatibilità idraulica e idrologica, a firma dell'ing. Leonardo Schiavone, che rappresentano la localizzazione degli interventi di sistemazione idraulico-forestale:
  - le briglie (n. 5) sono previste su uno dei rami del reticolo che attraversa la p.lla 183 del Fg. 15;

*considerato che:*

- gli interventi di sistemazione idraulico-forestale previsti in progetto per l'azione 3, non sono richiamati nella Tabella B della citata nota prot. n. 13026/2019; pertanto, è richiesta l'acquisizione del parere di competenza secondo la disciplina delle N.T.A. del P.A.I.;
- gli interventi previsti, in generale, mirano alla mitigazione dei fenomeni di dissesto idrogeologico provocati essenzialmente dall'azione erosiva delle acque di ruscellamento superficiale ovvero da quella dei corsi d'acqua lungo le fasce spondali e a prevenire l'erosione dei suoli;
- ai sensi dell'art. 5 lett. b delle N.T.A. del P.A.I. sono consentiti *"gli interventi di sistemazione e miglioramento ambientale, che favoriscano tra l'altro la ricostruzione dei processi e degli equilibri naturali…… la ricostituzione della vegetazione spontanea autoctona";*

*preso atto:*

- dei contenuti della Relazione tecnica analitica descrittiva, a firma del dott. for. Nicola Maria Trombetta, nella quale è riportata la descrizione stazionale del sito di intervento e la descrizione generale degli interventi e le relative modalità operative;
- di quanto riferisce il dott. for. Nicola Maria Trombetta nella succitata relazione, secondo cui: *"L'area di intervento sia per le caratteristiche geopedologiche, che a causa delle diverse precipitazioni a carattere alluvionale degli ultimi anni (in particolare quelle dal 2/09/2014 al 5/09/2014 nella provincia di Foggia, dichiarate eccezionali con Decreto 22 ottobre 2014 Ministero delle politiche agricole alimentari e forestali pubblicato sulla GU n. 254 del 31-10-2014) presenta condizioni di instabilità idro-geologica.";*
- delle conclusioni del dott. for. Nicola Maria Trombetta, riportate nella succitata relazione, secondo cui: *"L'intervento progettato viene giustificato* omissis *...per i positivi effetti protettivi che gli stessi produrranno a valle, contribuendo a ridurre i fenomeni alluvionali regimando la confluenza nei collettori principali";*
- dei contenuti della Relazione geologica e geotecnica, a firma del dott. geol. Giovanni Scirocco, nella quale sono stati illustrati gli aspetti geologici, geomorfologici e idrogeologici di area vasta e illustrati gli aspetti geomorfologici, geologici, idrogeologici, sismici e geotecnici dell'area di interesse;
- nella succitata relazione sono state, inoltre, illustrate le verifiche di stabilità del pendio in condizioni *ante* e *post operam*, utilizzando il metodo di Morgenstern-Price, ed è stato restituito un fattore di sicurezza per le condizioni *ante-operam* è di 1,59 e *post-operam* è di 1,75; tuttavia, il tecnico, riferisce che *"Il sovraccarico dovuto alla copertura che si instaura immediatamente a monte degli interventi in progetto ha un effetto non significativo sul fattore di sicurezza. Le verifiche analitiche mostrano che le opere in progetto, relativamente al carico ad esse associato, avranno un impatto trascurabile sulla stabilità globale dei versanti.";*
- delle conclusioni a cui perviene il dott. geol. Giovanni Scirocco secondo cui: *"La stabilità dei versanti non è in alcun modo compromessa dagli interventi di progetto,* omissis *… non hanno alcun*

*Autorità di Bacino Distrettuale dell'Appennino Meridionale*

www.distrettoappenninomeridionale.it – PEC: protocollo@pec.distrettoappenninomeridionale.it

AUTORITÀ DI BACINO DISTRETTUALE DELL'APPENNINO MERIDIONALE
Protocollo Partenza N. 523569/2020 del 23-12-2020
Doc. Principale - Copia Documento

*impatto negativo sulla falda idrica locale*, omissis ... *si ritiene che il progetto sia fattibile e che apporti benefici agli assetti geomorfologico ed idrologico dei siti*";

- dello Studio di compatibilità idrologica e idraulica, a firma dell'ing. Leonardo Schiavone, in cui è stata effettuata una modellazione idraulica in condizioni di moto permanente in corrispondenza di portate di piena per tempi di ritorno di 30, 200 e 500 anni, di un solo corso d'acqua interessato dalla realizzazione degli interventi di sistemazione idraulica, e riferita allo stato di fatto e modellazioni riferite alle ipotesi progettuali;
- delle conclusioni a cui perviene l'ing. Leonardo Schiavone, secondo cui: "*Le modellazioni condotte, con riferimento ai tempi di ritorno di 30, 200 e 500 anni, hanno permesso di dimostrare come le sezioni di progetto, oltre a permettere il corretto deflusso delle acque, contenendo anche la piena cinque centennale (a meno di alcuni tratti nei quali è comunque garantito il deflusso della piena ducentennale), garantiscono che la portata defluisca sempre in condizioni di corrente veloce, evitando la formazione di profili di rigurgito caratterizzati da incrementi del tirante idrico.*", "*Gli interventi di sistemazione idraulica previstivi in alveo, non generano problematiche e sono idraulicamente compatibili con le condizioni idrologiche e idrauliche del bacino di progetto. Essi garantiscono, inoltre, che le acque possano defluire all'interno di una sezione idraulica perfettamente sistemata e ben dimensionata rispetto alle esigenze dell'area di intervento.*";

per quanto innanzi esposto e per quanto di propria competenza, fatta salva diversa valutazione dell'Autorità Idraulica competente, ai sensi della Legge 112/1998 e s.m.i., atteso che le finalità degli interventi proposti sono compatibili con le norme di piano del P.A.I. e con le misure dei piani di gestione di distretto (P.G.A., P.G.R.A.), questa Autorità di Bacino Distrettuale conferma, per gli interventi consentiti (tratti di palizzata, tratti di palificata e canaletta), le prescrizioni generali richiamate nella nota prot. n. 13026 del 12/11/2019, e demanda al Responsabile del procedimento autorizzativo finale la verifica di ottemperanza delle seguenti ulteriori prescrizioni:

- le attività connesse alla realizzazione degli interventi proposti siano rispettose dei dettami normativi delle Norme Tecniche di Attuazione del Piano di Bacino Stralcio Assetto Idrogeologico vigente;
- i tratti di palizzata e tratti di palificata, siano disposti al di fuori delle aree di allagamento che si realizzano in occorrenza di un evento di piena con tempo di ritorno bicentenario, così come individuate a seguito dei risultati dello Studio di compatibilità idrologica-idraulica allegato al progetto;
- le attività e gli interventi siano comunque tali da non peggiorare le condizioni di deflusso idraulico delle aree interessate né compromettere eventuali futuri interventi di sistemazione idraulica e/o mitigazione del rischio;
- per la realizzazione delle opere siano adottati tutti gli idonei accorgimenti tecnici atti ad assicurare che le stesse opere, anche se esposte alla eventuale presenza d'acqua a seguito di eventi alluvionali di carattere eccezionale e/o allagamento, non subiscano danni e non costituiscano un fattore di rischio per le persone;
- si garantisca la sicurezza, evitando sia l'accumulo di materiale, sia qualsiasi altra forma di ostacolo al regolare deflusso delle acque;

*Autorità di Bacino Distrettuale dell'Appennino Meridionale*

www.distrettoappenninomeridionale.it – PEC: protocollo@pec.distrettoappenninomeridionale.it

AUTORITA' DI BACINO DISTRETTUALE DELL'APPENNINO MERIDIONALE
Protocollo Partenza N. 23569/2020 del 03-12-2020
Documento Firmato Digitalmente
Protocollo Partenza Copia Documento del 11-06-2020
Doc. Principale - Copia Documento

- durante la permanenza dei cantieri dovranno essere garantite adeguate condizioni di sicurezza per le maestranze e in modo che i lavori si svolgano senza creare, neppure temporaneamente, un ostacolo significativo al regolare deflusso delle acque e instabilità del suolo, tenendo conto delle condizioni meteorologiche avverse segnalate dalla Protezione Civile ai diversi livelli territoriali;
- sia effettuata la manutenzione periodica delle opere idrauliche, a carico del proprietario dei fondi, al fine di mantenerne l'efficienza nel tempo;
- inoltre, si rileva l'opportunità per l'elaborazione dei dati climatici utilizzati per l'inquadramento del sito di intervento (cfr. Relazione tecnica analitica descrittiva), di effettuare le analisi delle osservazioni termo-pluviometriche su un numero maggiore di stazioni termo-pluviometriche che comprendano il bacino idrografico in cui ricadono gli interventi e, su serie storiche aggiornate, anche in considerazione delle variazioni degli andamenti termo-pluviometrici che si registrano.

Relativamente agli interventi di sistemazione idraulico-forestali, (briglie), per quanto esposto ai punti richiamati nei *rilevato, inoltre, che,* non emergendo coerenza della effettiva localizzazione degli stessi, la scrivente Autorità di Bacino Distrettuale, essendo impossibilitata alla relativa valutazione tecnica della compatibilità idraulica di detti interventi, rappresenta che per gli interventi in parola, qualora siano trasmessi nuovi elaborati scritto-grafici che chiariscano e/o illustrino con dettaglio e chiarezza la localizzazione degli stessi, potrà proseguire l'istruttoria e la valutazione della loro compatibilità con le N.T.A. del P.A.I e, quindi l'espressione del parere di competenza. In assenza di dette integrazioni documentali, il parere per le opere di sistemazione idraulico-forestale previste nell'istanza in esame (briglie) è da intendere, allo stato attuale degli atti acquisiti e valutati, di non compatibilità con le N.T.A. del P.A.I.

Inoltre, relativamente ai tratti di palizzata che sembrerebbero ricadere nella p.lla 158 del Fg. 15, si ritiene opportuno acquisire una nota di chiarimento (scritto-grafica) che accerti la collocazione di queste.

Il presente parere si riferisce esclusivamente agli elaborati progettuali trasmessi, in formato elettronico, e conservati agli atti di questa Autorità di Bacino Distrettuale.

**Il Dirigente Tecnico**
*dott. geol. Gennaro Capasso*

**Il Segretario Generale**
*dott.ssa geol. Vera Corbelli*

*Referenti pratica:*
*dott. agr. Floriana La Viola*
*tel. 080 9182257 - f.laviola@distrettoappenninomeridionale.it*
*Geol. Nicola Palumbo*

ARPA PUGLIA

Sistema Nazionale per la Protezione dell'Ambiente

REGIONE PUGLIA
Dipartimento Mobilità, Qualità urbana, Opere pubbliche, Ecologia e Paesaggio
Sezione Autorizzazioni Ambientali
Servizio VIA, VIncA

Al Presidente del Comitato Regionale V.I.A./A.I.A.
servizio.ecologia@pec.rupar.puglia.it

**Oggetto:** Comitato V.I.A./A.I.A – **Parere ARPA Puglia nel procedimento ID VIA 679** — *PAUR Art. 27 bis del D.Lgs . 152/2006 e s.m.i. - Sistemazioni idraulico forestali con tecniche di ingegneria naturalistica - a valere su fondi PSR Puglia 2014/2020 Misura 8 Sottomisura 8.4 - Sostegno al ripristino delle foreste danneggiate da incendi, calamità naturali ed eventi catastrofici. Azione 3 Sistemazione di aree degradate sito in agro di Peschici, Località Pontone la Traglia (FG).*

*Società proponente:* Di Fine Maria Vincenza

*Lavori del Comitato V.I.A./A.I.A: seduta del 4-11-2021.*

Vista la convocazione prot. n. 14291 del 04/10/2021, acquisita al protocollo ARPA al n. 68017 del 5/10/2021.

I sottoscritti Direttori del Dipartimento di Foggia e dell'U.O.C. Ambienti Naturali della Direzione Scientifica di ARPA Puglia, nella qualità di componenti del Comitato V.I.A./A.I.A. giusta D.D. 5/19, ai sensi del c. 4, art. 8 del RR 7/18, formalizzano il proprio contributo con la trasmissione del parere allegato.

Si rimette per il prosieguo.

Il Direttore dell'U.O.C. Ambienti Naturali
Dott. Nicola Ungaro

Il Direttore del Dipartimento di Foggia
Ing. Giovanni Napolitano

Agenzia Regionale per la Prevenzione e la Protezione dell'Ambiente
Sede legale: Corso Trieste 27, 70126 Bari
Tel. 080 5460111 - Fax 080 5460150
www.arpa.puglia.it
C.F. e P. IVA. 05830420724

Dipartimento Provinciale di Foggia
Servizi Territoriali
Via Giuseppe Rosati 139 – FOGGIA
Tel. 0881 316200 -
e-mail: dap.fg@arpa.puglia.it

ARPA PUGLIA - Unica AOO - 0032 - Protocollo 0075135 - 32 - 02/11/2021 - SAN / DS - , SDFG

Codice Doc: C8-C5-12-F7-83-DA-CD-7A-20-91-C6-F8-36-29-7A-77-3B-48-62-08

ARPA PUGLIA

Sistema Nazionale per la Protezione dell'Ambiente

REGIONE PUGLIA
Dipartimento Mobilità, Qualità urbana, Opere pubbliche, Ecologia e Paesaggio
Sezione Autorizzazioni Ambientali
Servizio VIA, VIncA
servizio.ecologia@pec.rupar.puglia.it

p.c. Direttore Generale ARPA Puglia
Avv. Vito Bruno

Direttore Scientifico ARPA Puglia
Dott. Ing. Vincenzo Campanaro

Direttore Amministrativo ARPA Puglia
Dott. Antonio Salvatore Madaro

**Oggetto:** ID VIA 679 – *PAUR Art. 27 bis del D.Lgs . 152/2006 e s.m.i. - Sistemazioni idraulico forestali con tecniche di ingegneria naturalistica - a valere su fondi PSR Puglia 2014/2020 Misura 8 Sottomisura 8.4 - Sostegno al ripristino delle foreste danneggiate da incendi, calamità naturali ed eventi catastrofici. Azione 3 Sistemazione di aree degradate sito in agro di Peschici, Località Pontone la Traglia (FG).*

*Società proponente:* Di Fine Maria Vincenza

Premesso che:

- Con nota PEC, acquisita al protocollo ARPA n.51604 del 20-7-2021, codesta Autorità competente comunicava l'avvenuta pubblicazione e invitava questa Agenzia ad esprimere il parere di competenza.
- Con nota PEC AOO_089/11435 del 28/07/2021, acquisita al protocollo ARPA n.53661 del 28-7-2021, codesta Autorità competente procedeva alla assegnazione pratica.
- La documentazione presa in considerazione, per la espressione del contributo da parte di questo dipartimento, è esclusivamente quella pubblicata sul sito istituzionale regionale.

Visto e considerato quanto stabilito nei seguenti riferimenti legislativi:

- l'art. 146, comma 5 e 6 del D.Lgs. 22-1-2004 n.42 e s.m.i
- l'art. 9 comma 3 e art. 21, comma 7 del D.P.R. n.120/2017
- l'art. 6, comma 4bis della L.R. 11/2001 e s.m.i
- l'art. 28 della L.R. 11/2001 e s.m.i.
- l'art. 32 della legge n. 833/1978 e l'art. 117 del D.Lgs. n. 112/1998
- l'art. 27 del D.P.R. 380/2001

Preso atto dalla documentazione progettuale che:

- Il progetto si propone la realizzazione di micro interventi per il ripristino e consolidamento delle aree che hanno subito un dissesto idrogeologico attraverso opere di captazione e drenaggio acque superficiali, e opere di consolidamento lungo la strada in terra battuta con tecniche di ingegneria naturalistica: tratti di palizzata, tratti di palificata viva a parete doppia, briglie in legname e pietrame ecc..
- I terreni boscati oggetto di intervento sono ubicati nel territorio del Comune di Peschici, nella località "Località Pontone la Traglia".

Agenzia Regionale per la Prevenzione e la Protezione dell'Ambiente
Sede legale: Corso Trieste 27, 70126 Bari
Tel. 080 5460111 - Fax 080 5460150
www.arpa.puglia.it
C.F. e P. IVA. 05830420724

Dipartimento Provinciale di Foggia
Servizi Territoriali
Via Giuseppe Rosati 139 – FOGGIA
Tel. 0881 316200 -
e-mail: dap.fg@arpa.puglia.it

ARPA PUGLIA - Unica AOO - 0032 - Protocollo 0075135 - 32 - 02/11/2021 - SAN / DS -, SDFG

Codice Doc: C8-C5-12-F7-83-DA-CD-7A-20-91-C6-F8-36-29-7A-77-3B-48-62-08

ARPA PUGLIA

Sistema Nazionale per la Protezione dell'Ambiente

- L'area interessata dal progetto ricade all'interno del Parco Nazionale del Gargano, all'interno del SIC "Manacore del Gargano" (IT9110025) e in area classificata come IBA203 "Promontorio del Gargano e Zone Umide della Capitanata".

Valutata la documentazione progettuale acquisita dal sito istituzionale regionale, per quanto sopra evidenziato, per quanto di competenza esclusivamente in relazione ai possibili aspetti emissivi, non si rilevano particolari criticità. Pertanto, si esprime parere favorevole alla realizzazione del progetto, in oggetto riportato, alle seguenti condizioni:

1. siano massimizzati gli accorgimenti durante la fase di allestimento e di gestione del cantiere, tali da minimizzare l'interferenza con l'habitat circostante, con particolare attenzione alla dispersione di polveri e all'accumulo di materiale derivante dalle operazioni di scavo o di movimentazione del terreno;
2. sia posta grande attenzione all'organizzazione del cantiere e siano messi in atto tutti gli accorgimenti tecnici atti a fronteggiare qualsiasi tipo di sversamento accidentale di sostanze pericolose al fine di evitare fenomeni di contaminazione dei corsi d'acqua superficiali, caratterizzati nell'area d'intervento da regime torrentizio, e delle falde sotterranee;
3. sia utilizzata il più possibile la viabilità forestale di accesso e di servizio già esistente, evitando l'apertura di nuove piste che possano favorire l'innesco di fenomeni di erosione lineare;
4. per la realizzazione delle opere di progetto si utilizzino mezzi a minore impatto e poco invasivi, ad esempio piccoli mezzi gommati, in modo tale da evitare fenomeni di compattazione dello strato superficiale del terreno ed eventuali danni alla vegetazione arborea d'interesse forestale presente nel sito, in qualche modo correlabile al passaggio dei mezzi;
5. le aree oggetto della realizzazione dell'opera siano monitorate prima dell'inizio di cantiere, con la collaborazione di un esperto naturalista, al fine di individuare la presenza di specie floristiche e faunistiche protette e di rispettare eventuali siti di rifugio e di nidificazione della fauna. In caso di rinvenimento di tali specie, si suggerisce di perimetrare l'area di interesse al fine di evitare potenziali impatti negativi dovuti alla movimentazione di uomini e mezzi durante la fase di cantiere;
6. per minimizzare l'impatto con eventuale batracofauna, i lavori siano eseguiti al di fuori del periodo riproduttivo (generalmente compreso nel periodo primaverile - estivo). Nel caso durante i lavori se ne rilevasse la presenza, si provveda, come dichiarato dallo stesso proponente, al recupero della stessa e delle eventuali ovature trasferendo tutti gli esemplari all'interno di idonee raccolte d'acqua presenti nelle immediate vicinanze;
7. qualsiasi tipo d'intervento sulla vegetazione d'interesse forestale dovrà essere autorizzato ed effettuato tenendo conto della specifica normativa di riferimento;
8. durante lo svolgimento delle operazioni di eventuale contenimento degli elementi arbustivi nelle aree in cui verranno realizzate le opere progettuali, il taglio dovrà essere effettuato evitando di danneggiare i tessuti che possono favorire processi di "ricaccio", al fine di consentire il ripristino naturale della copertura arbustiva;
9. sia previsto, dove necessario, il reimpianto delle specie arboree/arbustive, estirpate durante la fase di realizzazione degli interventi, in altre aree idonee e ne sia monitorato il grado di attecchimento; nel caso in cui le piante non dovessero attecchire, si provveda alla messa a dimora di nuove piante nel periodo idoneo (autunno-inizio primavera);
10. sia utilizzato materiale vivaistico riferibile a specie autoctone (ecotipi locali), corredato da certificazione di origine, per il completamento della palificata viva o per le eventuali operazioni di reimpianto;

Agenzia Regionale per la Prevenzione e la Protezione dell'Ambiente
Sede legale: Corso Trieste 27, 70126 Bari
Tel. 080 5460111 - Fax 080 5460150
www.arpa.puglia.it
C.F. e P. IVA. 05830420724

Dipartimento Provinciale di Foggia
Servizi Territoriali
Via Giuseppe Rosati 139 – FOGGIA
Tel. 0881 316200 -
e-mail: dap.fg@arpa.puglia.it

ARPA PUGLIA - Unica AOO - 0032 - Protocollo 0075135 - 32 - 02/11/2021 - SAN / DS -, SDFG

Codice Doc: C8-C5-12-F7-83-DA-CD-7A-20-91-C6-F8-36-29-7A-77-3B-48-62-08

ARPA PUGLIA

Sistema Nazionale per la Protezione dell'Ambiente

11. a conclusione della realizzazione degli interventi previsti, sia ripristinato lo stato dei luoghi delle aree utilizzate per l'allestimento del cantiere.

Per tutti gli aspetti non esplicitamente indicati nella presente valutazione il gestore è comunque tenuto al rispetto delle disposizioni contenute nelle normative settoriali in materia di protezione dell'ambiente, nonché ad acquisire eventuali ulteriori autorizzazioni.

La presente valutazione è rilasciata, per quanto di competenza, quale atto endoprocedimentale, sono fatti salvi i diritti dei terzi, le determinazioni delle altre autorità competenti e la titolarità di codesta Autorità Competente per quanto attiene il provvedimento propedeutico al rilascio del parere finale dell'autorizzazione in questione.

Agenzia Regionale per la Prevenzione e la Protezione dell'Ambiente
Sede legale: Corso Trieste 27, 70126 Bari
Tel. 080 5460111 - Fax 080 5460150
www.arpa.puglia.it
C.F. e P. IVA. 05830420724

Dipartimento Provinciale di Foggia
Servizi Territoriali
Via Giuseppe Rosati 139 – FOGGIA
Tel. 0881 316200 -
e-mail: dap.fg@arpa.puglia.it

ARPA PUGLIA - Unica AOO - 0032 - Protocollo 0075135 - 32 - 02/11/2021 - SAN / DS -, SDFG

Codice Doc: C8-C5-12-F7-83-DA-CD-7A-20-91-C6-F8-36-29-7A-77-3B-48-62-08

DETERMINAZIONE DEL DIRIGENTE SEZIONE AUTORIZZAZIONI AMBIENTALI 1 aprile 2022, n. 109

**ID VIA 678 - Art. 27 bis del D.Lgs. 152/2006 e s.m.i. - Provvedimento Autorizzatorio Unico Regionale per la realizzazione del progetto di "Sistemazioni idraulico forestali con tecniche di ingegneria naturalistica a valere su fondi PSR Puglia 2014/2020 Misura 8 - Sottomisura 8.4 "Sostegno al ripristino delle foreste danneggiate da incendi, calamità naturali ed eventi catastrofici"- Azione 3 "Sistemazione di aree degradate", sito in agro di Biccari Località "Canale del tufo", Prov. Fg, C.A.P. 71032, Inquadramento Catastale Foglio di Mappa 49, P.lle 42"**

**Proponente: sig. Marucci Giacinto Nicola**

**IL DIRIGENTE *ad interim* della SEZIONE AUTORIZZAZIONI AMBIENTALI**

**VISTO** il D.Lgs. 3 aprile 2006 n.152 "Norme in materia ambientale" e ss.mm.ii.;

**VISTA** la Legge Regionale Puglia 12 aprile 2001 n.11 "Norme sulla valutazione dell'impatto ambientale" e ss.mm.ii.;

**VISTO** l'art.32 della L. 18 giugno 2009 n.69, che prevede l'obbligo di sostituire la pubblicazione tradizionale all'Albo ufficiale con la pubblicazione sui siti informatici;

**VISTO** l'art. 18 del D.Lgs. n. 196/2003 "Codice in materia di protezione dei dati personali" in merito ai principi applicabili ai trattamenti effettuati dai soggetti pubblici;

**VISTI** gli artt. 14 e 16 del D.Lgs. n. 165/2001;

**VISTA** la L.R. 4 febbraio 1997 n.7 "*Norme in materia di organizzazione della Amministrazione Regionale*" ;

**VISTA** la D.G.R. 28 luglio 1998 n. 3261, avente ad oggetto "*Separazione delle attività di direzione politica da quelle di gestione amministrativa. Direttiva alle strutture regionali*";

**VISTE** le *Linee guida per la gestione degli atti Dirigenziali come documenti originali informatici con il sistema CIFRA1*, trasmesse dal Segretariato Generale della Giunta regionale con nota prot. A00_22 N. 652 del 31.03.2020;

**VISTO** il Decreto del Presidente della Giunta Regionale del 22 gennaio 2021 n. 22 avente ad oggetto *Adozione Atto di Alta Organizzazione. Modello Organizzativo "MAIA2.0";*

**VISTA** la DGR n. 674 del 26 aprile 2021 avente ad oggetto: "Decreto del Presidente della Giunta regionale 22 gennaio 2021, n. 22 "Modello Organizzativo Maia 2.0". Ulteriore proroga degli incarichi di direzione in essere delle Sez. di Dip. della Giunta reg.le. Atto di indirizzo al Direttore del Dip. Risorse Fin. e Strum., Pers. ed Organizz. per la ulteriore proroga degli incarichi di direzione in essere dei Servizi delle strutture della Giunta regionale.";

**VISTA** la DGR del 26.04.2021, n. 678 con cui è stato nominato Direttore del Dipartimento ambiente, paesaggio e qualità urbana, l'ing. Paolo Francesco Garofoli;

**VISTA** la deliberazione della Giunta regionale 30 settembre 2021, n. 1576 "Conferimento incarichi di direzione delle Sezioni di Dipartimento ai sensi dell'articolo 22, comma 2, del decreto del Presidente della Giunta regionale 22 gennaio 2021 n. 22";

**VISTA** la Determinazione Dirigenziale del 4.03.2022, n. 9 di conferimento dell'incarico di dirigente *ad interim* del Servizio VIA-VIncA all'arch. Vincenzo Lasorella;

**VISTA** la Deliberazione della Giunta regionale 31 gennaio 2022, n. 56 avente ad oggetto "Decreto del Presidente della Giunta regionale 22 gennaio 2021, n. 22 "Modello Organizzativo Maia 2.0". Atto di indirizzo al Direttore del Dipartimento Personale ed Organizzazione per la ulteriore proroga degli incarichi di direzione in essere dei Servizi delle strutture della Giunta regionale";

**VISTA** la Determinazione Dirigenziale del 01.02.2022, n. 7 della Direzione del Dipartimento Personale e Organizzazione avente ad oggetto la "Deliberazione della Giunta regionale 31 gennaio 2022, n.56, avente ad oggetto "Decreto del Presidente della Giunta regionale 22 gennaio 2021, n. 22 "Modello Organizzativo Maia 2.0". Atto di indirizzo al Direttore del Dipartimento Personale e Organizzazione per la ulteriore proroga degli incarichi di direzione in essere dei Servizi delle strutture della Giunta regionale";

**VISTA** la Determinazione Dirigenziale del Dirigente della Sezione Autorizzazioni Ambientali del 10.03.2022, n. 75 avente ad oggetto "*Atto di Organizzazione interna della Sezione Autorizzazioni Ambientali e Servizi afferenti*";

**VISTA** la nota prot. n. 1395 del 28/02/2019 con cui il Direttore del Dipartimento Mobilità, Qualità Urbana, Opere Pubbliche, Ecologia e Paesaggio, nelle more che si definisca compiutamente con legge il recepimento delle nuove disposizioni della Parte II del D.Lgs. n. 152/2006 e s.m.i., ha incaricato la dirigente della Sezione Autorizzazioni Ambientali di provvedere all'adozione ed al rilascio dei PAUR con determinazione dirigenziale;

**VISTA** la nota prot. 2449 del 5.03.2019 con cui il dirigente della Sezione Autorizzazioni Ambientali ha preso atto della nota succitata prot. n. 1395/2019;

**PRESO ATTO** della Determinazione motivata di conclusione della Conferenza di Servizi tenutasi in data 4.03.2022 e trasmessa con nota prot. AOO_089/3053 del 9.03.2022;

**PRESO ATTO** del parere dell'Autorità di Bacino Distrettuale dell'Appennino Meridionale prot. N. 5666 del 28.02.2022 (acquisito al prot. Uff. n. 3134 del 10.03.2022, quindi successivamente alla data della CdS conclusiva);

**PRESO ATTO** della Determinazione del dirigente del Servizio VIA/VIncA della Regione Puglia n. 90 del 21.03.2022 con cui è stata rilasciata valutazione di compatibilità ambientale con prescrizioni;

**VISTE** le scansioni procedimentali svolte, come compendiate nella Determinazione motivata di conclusione della Conferenza di Servizi;

**RILEVATO** che tutta la documentazione afferente al procedimento amministrativo è conservata agli atti della Sezione Autorizzazioni Ambientali e pubblicata sul Portale Ambientale della Regione Puglia all'indirizzo

http://ecologia.regione.puglia.it/portal/VIA/Elenchi/Procedure+VIA

**RICHIAMATE** le disposizioni di cui all'art.27-bis co.7 del TUA, come modificato dalla L. 108/2021:

> "…(*omissis)… La determinazione motivata di conclusione della conferenza di servizi costituisce il provvedimento autorizzatorio unico regionale e comprende il provvedimento di VIA e i titoli abilitativi rilasciati per la realizzazione e l'esercizio del progetto, recandone l'indicazione esplicita.*"

**RITENUTO CHE**, richiamate le disposizioni di cui all'art. 27-bis del TUA e ss.mm.ii., nonché l'art.2 della L.241/1990, **sussistano** i presupposti per procedere al rilascio del provvedimento autorizzatorio unico regionale inerente al progetto in oggetto, proposto dal **sig. Marucci Giacinto Nicola;**

**Verifica ai sensi del Regolamento UE n. 679/2016 e del D. Lgs n. 196/2003 come modificato dal D. Lgs. n. 101/2018 Garanzie alla riservatezza**

La pubblicazione dell'atto, salve le garanzie previste dalla legge 241/90 in tema di accesso ai documenti amministrativi, avviene nel rispetto della tutela della riservatezza dei cittadini secondo quanto disposto dal Regolamento UE n. 679/2016 in materia di protezione dei dati personali, dal D. Lgs. n. 196/2003 come modificato dal D. lgs. n. 101/2018, nonché dal vigente regolamento regionale n.5/2006 per il trattamento dei dati sensibili e giudiziari.

**ADEMPIMENTI CONTABILI AI SENSI DEL D.LGS N.118/11 e ss.mm.ii.**

Il presente provvedimento non comporta alcun mutamento qualitativo o quantitativo di entrata e di spesa né a carico del Bilancio regionale né a carico di enti i cui creditori potrebbero rivalersi sulla Regione ed è escluso ogni ulteriore onere aggiuntivo rispetto a quelli già autorizzati e valere sullo stanziamento previsto dal Bilancio regionale.

**Tutto ciò premesso, ai sensi dell'art.27-bis co.3 del D.Lgs. 3 aprile 2006 n.152 "*Norme in materia ambientale*" e ss.mm.ii. e dell'art.2 co.1 della L. 241/1990 e ss.mm.ii., sulla scorta della Determinazione motivata di conferenza di Servizi assunta in data 4.03.2022**

**DETERMINA**

- che le considerazioni, prescrizioni, valutazioni esposte in narrativa, si intendono tutte integralmente riportate e trascritte e parte integrante del presente provvedimento;
- **di rilasciare**, ai sensi e per gli effetti dell'art. 27-bis del TUA e ss.mm.ii., il provvedimento autorizzatorio unico regionale per l'intervento di "*Sistemazioni idraulico forestali con tecniche di ingegneria naturalistica a valere su fondi PSR Puglia 2014/2020 Misura 8 – Sottomisura 8.4 "Sostegno al ripristino delle foreste danneggiate da incendi, calamità naturali ed eventi catastrofici" – Azione 3 "Sistemazione di aree degradate",* sito in agro di Biccari, Località "Canale del tufo", Prov. Fg, C.A.P. 71032, Inquadramento Catastale Foglio di Mappa 49, P.lle 42 proposto dal sig. **Marucci Giacinto Nicola***,* di cui al procedimento IDVIA 678, come da Determinazione motivata della Conferenza di Servizi assunta in data 4.03.2022.

  **Costituiscono parte integrante e sostanziale della presente determinazione i seguenti allegati:**
  1. "*Determinazione motivata di conclusione della conferenza di servizi del 4.03.2022*";
  2. Parere **dell'Autorità di Bacino Distrettuale dell'Appenino Meridionale** prot. N. 5666 del 28.02.2022 acquisito al prot. Uff. n. 3134 del 10.03.2022.
  3. Determinazione del dirigente del **Servizio VIA/VIncA** della Regione Puglia n. 90 del 21.03.2022, acquisita al prot. Uff. n. 3959 del 24.03.2022, con cui è stata valutazione di compatibilità ambientale con prescrizioni.

- **che, ai sensi e per gli effetti dell'art. 27-bis co. 9 del TUA e ss.mm.ii.,** le condizioni e le misure supplementari relative ai titoli abilitativi rilasciati e puntualmente indicati nella *Determinazione motivata di conclusione della conferenza di servizi* sono rinnovate e riesaminate, controllate e sanzionate con le modalità previste dalle relative disposizioni di settore da parte delle amministrazioni competenti per materia;

- **che il presente provvedimento comprende esclusivamente i seguenti pareri/titoli abilitativi, come compendiati ed allegati alla Determinazione motivata di conclusione della Conferenza di Servizi o comunque acquisiti agli atti del procedimento ed allegati al presente atto:**

| ENTE | ASSENSO / AUTORIZZAZIONE |
|---|---|
| **REGIONE PUGLIA** | |
| **SEZIONE AUTORIZZAZIONI AMBIENTALI**<br>Servizio VIA/VINCA | Determinazione dirigenziale n. 90 del 21.03.2022 con cui è rilasciata la compatibilità ambientale con prescrizioni. |
| **SEZIONE AUTORIZZAZIONI AMBIENTALI**<br>Servizio AIA/RIR | Nessun contributo |
| **SEZIONE COORDINAMENTO DEI SERVIZI TERRITORIALI**<br>Servizio Territoriale di Foggia | Nessun contributo |
| **SEZIONE TUTELA E VALORIZZAZIONE DEL PAESAGGIO**<br>Servizio Osservatorio e Pianificazione paesaggistica | Determinazione dirigenziale n. 39 del 22.02.2022 con cui è rilasciata l'Autorizzazione Paesaggistica con prescrizioni. |
| **SEZIONE URBANISTICA**<br>Servizio Riqualificazione Urbana e Programmazione Negoziata | Nota prot. n. 10556 del 6.09.2021, acquisita al prot. Uff. n. 12755 di pari data. |
| **SEZIONE LAVORI PUBBLICI**<br>Servizio Autorità Idraulica | Nota prot. n. 14299 del 28.09.2021, acquisita al prot. Uff. n. 14146 del 30.09.2021. |
| **SEZIONE LAVORI PUBBLICI**<br>Ufficio Espropri | Nessun contributo |
| **SEZIONE CICLO RIFIUTI E BONIFICHE** | Nessun contributo |
| **SEZIONE DIFESA DEL SUOLO E RISCHIO SISMICO** | Nessun contributo |
| **SEZIONE INFRASTRUTT. PER LA MOBILITÀ** | Nessun contributo |
| **SEZIONE RISORSE IDRICHE** | Nota prot. n. 11595 del 30.09.2021, acquisita al prot. Uff. n. 14327 del 4.10.2021. |
| **ORGANI DELLO STATO** | |
| **Soprintendenza Archeologia, Belle Arti e Paesaggio per le Province di Barletta – Andria – Trani e Foggia** | Nota prot. n. 11018 del 23.11.2021, acquisita al prot. Uff. n. 17038 di pari data |
| **PROVINCE** | |
| **Provincia di Foggia** | Nessun contributo |
| **COMUNI** | |
| **Comune di Biccari (FG)** | Nessun contributo |
| **AGENZIE / AUTORITÀ / ALTRI ENTI** | |
| **AUTORITÀ DI BACINO DISTRETTUALE . APPENNINO MERIDIONALE - Sede Puglia** | Nota prot. N. 5666 del 28.02.2022 |
| **ENTE PARCO NAZIONALE DEL GARGANO** | Nessun contributo |
| **ARPA Puglia**<br>**DAP Foggia** | Nota prot. n. 71656 del 19.10.2021 diretta ai lavori del Comitato VIA del 20.10.2021 |
| **ASL FOGGIA**<br>**SERVIZIO IGIENE SANITÀ PUBBLICA** | Nota prot. n. 113077 del 12.11.2021, acquisita al prot. Uff. n. 16398 di pari data. |

**Pertanto non comprende, né sostituisce/fa luogo a ulteriori autorizzazioni, intese, concessioni, licenze, pareri, concerti, nulla osta e assensi, comunque denominati, necessari alla realizzazione e all'esercizio del medesimo progetto.**

- **di precisare che** il presente provvedimento:
  - è condizionato alla legittimità dei provvedimenti e degli atti amministrativi connessi e presupposti, di competenza di altri Enti pubblici a ciò preposti;

- fa salve, e quindi non comprende, le ulteriori prescrizioni, integrazioni o modificazioni, relative ai successivi livelli di progettazione, eventualmente introdotte dagli Enti competenti al rilascio di pareri e/o autorizzazioni per norma previsti, anche successivamente all'adozione del presente provvedimento, purché con lo stesso dichiarate compatibili dall'ente deputato al rilascio del titolo abilitativo finale;

- fa salve, e quindi non comprende, le ulteriori prescrizioni, relative alla fase di esercizio, introdotte dagli Enti competenti al rilascio di atti autorizzativi, comunque denominati, per norma previsti, anche successivamente all'adozione del presente provvedimento, purché con lo stesso dichiarate compatibili dall'ente deputato al rilascio del titolo autorizzativo.

- **di notificare** il presente provvedimento a cura della Sezione Autorizzazioni Ambientali al proponente: sig. **Marucci Giacinto Nicola**

- **di trasmettere** il presente provvedimento a cura della Sezione Autorizzazioni Ambientali a:
  - COMUNE DI BICCARI
  - PROVINCIA DI FOGGIA
  - SOPRINTENDENZA ARCHEOLOGIA, BELLE ARTI E PAESAGGIO PER LE PROVINCE DI BARLETTA – ANDRIA – TRANI E FOGGIA
  - AUTORITÀ DI BACINO DISTR. APPENN. MERIDIONALE - SEDE PUGLIA
  - ENTE PARCO NAZIONALE DEL GARGANO
  - ARPA PUGLIA DAP FOGGIA
  - ASL FOGGIA, ASL - SERVIZIO IGIENE SANITÀ PUBBLICA
  - REGIONE PUGLIA
    - SEZIONE COORDINAMENTO DEI SERVIZI TERRITORIALI - Servizio Territoriale di Foggia
    - SEZIONE TUTELA E VALOR. DEL PAESAGGIO
    - SEZIONE AUTORIZZAZIONI AMBIENTALI - Servizio VIA/VIncA
    - SEZIONE URBANISTICA
    - SEZIONE LAVORI PUBBLICI
    - SEZIONE LAVORI PUBBLICI - Ufficio espropri
    - SEZIONE CICLO RIFIUTI E BONIFICHE
    - SEZIONE DIFESA DEL SUOLO E R. SISMICO
    - SEZIONE AUTORIZZAZIONI AMBIENTALI - SERVIZIO AIA/RIR
    - SEZIONE INFRASTRUTT. PER LA MOBILITÀ
    - SEZIONE RISORSE IDRICHE
    - SEGRETERIA COMITATO REGIONALE PER LA VIA

Il presente provvedimento, firmato digitalmente ai sensi del Testo Unico D.P.R. 28 dicembre 2000, n. 445 e del D.Lgs. 7 marzo 2005, n. 82, è immediatamente esecutivo:

- è pubblicato sul sito http://www.regione.puglia.it/ nella sezione Amministrazione Trasparente - Provvedimenti dirigenti, ai sensi della L.R. n. 15/2008 e per gli effetti di cui al comma 3 art. 20 DPGR n. 22/2021 in relazione all'obbligo di pubblicazione degli atti esecutivi per un periodo pari almeno dieci giorni;
- è depositato nel sistema regionale di archiviazione Diogene, secondo le modalità di cui al punto 9 delle *Linee guida per la gestione degli atti Dirigenziali come documenti originali informatici con il sistema CIFRA1;*
- è trasmesso, ai sensi dell'art. 6 comma quinto della L.R. n.7/97 e del Decreto del Presidente della G.R. n. 22/2021, al Segretariato Generale della Giunta Regionale.

- è trasmesso in copia all'Assessora alla Qualità dell'Ambiente;
- è pubblicato sul BURP.

Avverso la presente determinazione l'interessato, ai sensi dell'art. 3 comma 4 della L. 241/90 e ss.mm.ii., può proporre nei termini di legge dalla notifica dell'atto ricorso giurisdizionale amministrativo o, in alternativa, ricorso straordinario (ex D.P.R. 1199/1971).

Il procedimento istruttorio è stato espletato nel rispetto della normativa nazionale e regionale vigente ed il presente schema di determinazione è conforme alle risultanze istruttorie.

**Il funzionario istruttore**
Ing. Caterina CARPARELLI

**Il Responsabile del Procedimento**
Ing. Giuseppe ANGELINI

**Il Dirigente *ad interim* della Sezione**
**Autorizzazioni Ambientali**
Dott.ssa Antonietta RICCIO

REGIONE PUGLIA

**DIPARTIMENTO AMBIENTE, PAESAGGIO E QUALITÀ URBANA**

**SEZIONE AUTORIZZAZIONI AMBIENTALI**

**VERBALE DELLA SEDUTA DI CONFERENZA DEI SERVIZI DECISORIA IN MODALITÀ SINCRONA TELEMATICA DEL 4.03.2022**

**DETERMINAZIONE MOTIVATA DI CONCLUSIONE DELLA CONFERENZA DI SERVIZI**

| | |
|---|---|
| Procedimento: | ID PROC 1942<br>**IDVIA 678**: Provvedimento autorizzatorio unico regionale ex art. 27 - bis del D. Lgs. 152/2006 e ss.mm.ii. (PAUR) |
| Progetto: | *Sistemazioni idraulico forestali con tecniche di ingegneria naturalistica a valere su fondi PSR Puglia 2014/2020 Misura 8 – Sottomisura 8.4 "Sostegno al ripristino delle foreste danneggiate da incendi, calamità naturali ed eventi catastrofici"– Azione 3 "Sistemazione di aree degradate",* sito in agro di Biccari Località "Canale del tufo", Prov. Fg, C.A.P. 71032, Inquadramento Catastale Foglio di Mappa 49, P.lle 42 |
| Comuni interessati | Biccari (FG) |
| Tipologia: | D. Lgs. 152/2006 e ss.mm.ii. - Parte II – All. IV, *Punto 7 lettera o)*<br>*"Opere di regolazione del corso dei fiumi e dei torrenti, canalizzazione e interventi di bonifica e altri simili destinati a incidere sul regime delle acque, compresi quelli di estrazione di materiali litoidi dal demanio fluviale e lacuale"*<br>L.R. 11/2001 e ss.mm.ii. - *Allegato B2.bb* |
| Autorità Comp. | Regione Puglia ex art. 23 della L.R. 18/2012 e ss.mm.ii. |
| Proponente: | **sig. Marucci Giacinto Nicola** |

**VERBALE**

Il giorno 4.03.2022 alle ore 10:00 si tiene la **seconda** seduta di Conferenza dei Servizi decisoria, regolarmente convocata con nota della Sezione Autorizzazioni Ambientali prot. n. AOO_089/2080 del 18.02.2022, ai fini del conseguimento del provvedimento autorizzatorio unico regionale che comprenderà il provvedimento di VIA ed i titoli abilitativi necessari alla realizzazione e all'esercizio del progetto in epigrafe, in ossequio alle disposizioni dell'art. 27-bis del TUA.

Considerata la situazione contingente relativa all'emergenza sanitaria epidemiologica da COVID-19 in atto sull'intero territorio nazionale, la conferenza dei servizi si svolge in modalità telematica con accesso da remoto con le modalità di partecipazione indicate nella nota di convocazione.

Si evidenzia che, attese le modalità di svolgimento mediante videoconferenza della seduta, i componenti provvederanno all'apposizione della propria firma sul verbale in formato digitale mediante la

trasmissione di apposita dichiarazione che sarà trasmessa a conclusione dei lavori e che recherà espresso riferimento alla firma digitale apposta sul verbale medesimo.

Presiede la Conferenza dei Servizi il Responsabile del Procedimento della Sezione Autorizzazioni Ambientali della Regione Puglia, ing. Giuseppe Angelini, delegato dal dirigente *ad interim* della Sezione, dott.ssa Antonietta Riccio.

Svolge la funzione di segretario verbalizzante, il Funzionario Istruttore, ing. Caterina Carparelli.

Il Funzionario Istruttore effettua l'accertamento dei presenti rappresentando, che, con riferimento alle disposizioni che regolano le Conferenze di Servizi, ogni Ente o Amministrazione convocata partecipa alla Conferenza di Servizi attraverso un unico soggetto abilitato ad esprimere definitivamente e in modo univoco e vincolante la posizione dell'amministrazione stessa su tutte le decisioni di competenza della conferenza, anche indicando le modifiche progettuali eventualmente necessarie ai fini dell'assenso (art. 14 ter co.3 della L. 241/1990 e smi); qualora il rappresentante legale dell'Amministrazione sia assente, il soggetto partecipante in sostituzione di questi deve essere munito di formale provvedimento di delega dalla quale risulti l'attribuzione della competenza ad esprimere definitivamente la volontà dell'Ente rappresentato.

Risultano presenti alla odierna seduta di CdS:

- per l'autorità competente PAUR
  Giuseppe Angelini, Responsabile del Procedimento e Presidente delegato della CdS
  Caterina Carparelli, funzionario istruttore
- per il Servizio VIA/VIncA
  Fabiana Luparelli (delega in corso di acquisizione)

Nessun altro degli altri Enti convocati è presente.

Il Funzionario Istruttore precisa che non sono ammesse registrazioni audio e video da parte dei presenti se non preventivamente autorizzate da tutti i partecipanti della CdS ai sensi e per gli effetti del D.lgs. 196/2013.

Il Presidente, preso atto delle presenze, avvia ufficialmente i lavori della conferenza, precisando che trattasi della **seconda** seduta della Conferenza di Servizi decisoria prevista dal co. 7 dell'art. 27 bis del D.Lgs. 152/2006 e ss.mm.ii. che regola il PAUR.

Il termine di conclusione della Conferenza di Servizi di cui al comma 7 dell'art. 27 bis del D.Lgs. 152/2006 e ss.mm.ii., pari a 90 giorni dalla data della prima seduta, è spirato in data **22 febbraio 2022**.

Per quanto previsto dal co. 1 del citato art. 27 bis, il Proponente, a corredo dell'istanza di PAUR, ha indicato il seguente elenco di Enti da convocare nella Conferenza dei Servizi:

| ***Titoli e Autorizzazioni richiesti nell'ambito del Provvedimento Unico*** | | |
|---|---|---|
| ***Assenso/Autorizzazione*** | ***Riferimento Normativi*** | ***Autorità Competente*** |
| Provvedimento di VIA comprensivo di V.I. | Art. 23 e Art.10 co.3 - D.Lgs. 152/2006 e ss.mm.ii. | Regione Puglia<br>Sezione Autorizzazioni Ambientali – Servizio VIA/VINCA |

REGIONE PUGLIA

**DIPARTIMENTO AMBIENTE, PAESAGGIO E QUALITÀ URBANA**

**SEZIONE AUTORIZZAZIONI AMBIENTALI**

| | | |
|---|---|---|
| Vincolo idrogeologico | Regolamento Regionale n. 9 del 11/05/2015 | Regione Puglia Sezione Coordinamento dei Servizi Territoriali - Servizio Territoriale di Foggia |
| Parere paesaggistico | D.P.R. N.139/2010 – Art. 90, NTA PPTR | Soprintendenza archeologica, belle arti e paesaggio per le province di Barletta – Andria – Trani |
| Parere AdB | NTA PAI_2005 ARTT. 6 e 10 | Autorità di Bacino Distrettuale dell'Appennino Meridionale |
| parere area protetta PNG | Legge 6 dicembre 1991, n. 394; Norme di Salvaguardia D.P.R. 05/06/1995 | Ente Parco Nazionale del Gargano |

**Principali Scansioni Procedimentali**

Si procede quindi alla ricostruzione dell'iter procedimentale fin qui svolto:

1. con due pec del 15.06.2021, acquisite al prot. Uff. n. 9439 e n. 9440 del 17.06.2021, il Proponente, sig. Marucci Giacinto Nicola, ha presentato ai sensi dell'art. 27-bis del D.lgs. n. 152/2006 e ss. mm. ii. **istanza** per il rilascio del Provvedimento Autorizzatorio Unico Regionale (PAUR), comprensivo del provvedimento di VIA e di tutte le autorizzazioni, intese, concessioni, licenze, pareri, concerti, nulla osta e assensi comunque denominati necessari alla realizzazione del progetto in oggetto, da realizzare nel Comune di Biccari (FG);
2. con nota prot. n. AOO_089/10122 del 1.07.2021 è stato nominato il Responsabile del Procedimento in parola;
3. con pec del 14.07.2021, acquisita al prot. Uff. n. 10782 del 16.07.2021, il Proponente ha trasmesso l'attestazione del versamento degli oneri istruttori ad integrazione della documentazione presentata in sede di istanza;
4. con nota prot. n. AOO_089/10819 del 19.07.2021 della Sezione Autorizzazioni Ambientali è stata avviata la **fase di verifica documentale** di cui al comma 3 dell'art. 27 bis del D.lgs. 152/2006;
5. con nota prot. n. AOO_089/12501 del 31.08.2021 la Sezione Autorizzazioni Ambientali ha comunicato al Proponente e agli Enti interessati gli **esiti della verifica** di cui al punto precedente e la **pubblicazione dell'avviso al pubblico** di cui all'art. 27 bis comma 4 del D.lgs. 152/2006 e ss.mm.ii., nonché la decorrenza dei termini per la presentazione da parte del pubblico interessato delle osservazioni alla realizzazione dell'intervento in oggetto;
6. con pec del 1.09.2021, acquisita al prot. Uff. n. 12610 del 1.09.2021, la **Sezione Tutela e Valorizzazione del Paesaggio - Servizio Osservatorio e Pianificazione paesaggistica** della Regione Puglia ha trasmesso all'Autorità competente la nota prot. n. 7987 del 1.09.2021, richiedendo integrazioni;

7. con pec del 3.09.2021, acquisita al prot. Uff. n. 12904 del 9.09.2021, la **Sezione Lavori Pubblici - Servizio Autorità Idraulica** della Regione Puglia ha trasmesso all'Autorità competente e al Proponente la nota prot. n. 12999 del 3.09.2021, richiedendo integrazioni;
8. con pec del 6.09.2021, acquisita al prot. Uff. n. 12755 di pari data, la **Sezione Urbanistica - Servizio Riqualificazione Urbana e Programmazione Negoziata** della Regione Puglia ha trasmesso la nota prot. n. 10556 del 6.09.2021, non rilevando *"profili di competenza limitatamente agli aspetti urbanistici, fatti salvi eventuali vincoli demaniali di uso civico, per i quali si esprime il Servizio competente."*;
9. con pec del 13.09.2021, acquisita al prot. Uff. n. 13070 di pari data, il **Proponente** ha trasmesso riscontro alla richiesta di integrazioni della Sezione Lavori Pubblici - Servizio Autorità Idraulica della Regione Puglia di cui alla nota prot. n. 12999 del 3.09.2021;
10. con pec del 17.09.2021, acquisita al prot. Uff. n. 13446 del 20.09.2021, il **Proponente** ha trasmesso riscontro alla richiesta di integrazioni della Sezione Tutela e Valorizzazione del Paesaggio - Servizio Osservatorio e Pianificazione paesaggistica della Regione Puglia di cui alla nota prot. n. 7987 del 1.09.2021;
11. con pec del 28.09.2021, acquisita al prot. Uff. n. 14146 del 30.09.2021, la **Sezione Lavori Pubblici - Servizio Autorità Idraulica** della Regione Puglia ha trasmesso la nota prot. n. 14299 del 28.09.2021, con cui "*(…) approva il progetto di Sistemazioni idraulico forestali con tecniche di ingegneria naturalistica e, unicamente sotto l'aspetto idraulico, ai sensi dell'art. 57 del R.D. n.523/1904, autorizza gli interventi in progetto (…)"* indicando prescrizioni;
12. il 24.09.2021 si è tenuta la **Conferenza di Servizi istruttoria di VIA**, convocata ai sensi dell'art. 15 della LR 11/2001 con nota prot. n. AOO_089/12674 del 2.09.2021 del Servizio VIA e VIncA della Regione Puglia, i cui esiti sono stati trasmessi con nota prot. n. AOO_089/14336 del 04.10.2021 dello stesso Servizio, successivamente integrata con nota prot. n. AOO_089/14358 del 5.10.2021;
13. in data 30.09.2021 si è conclusa la fase di pubblicità di 30 giorni di cui al comma 4 dell'art. 27 bis del D.lgs. 152/2006 e ss.mm.ii., avviata con nota prot. n. AOO_089/12501 del 31.08.2021 della Sezione Autorizzazioni Ambientali, senza che alla scrivente autorità risultino pervenute osservazioni;
14. con pec del 4.10.2021, acquisita al prot. Uff. n. 14327 di pari data, la **Sezione Risorse Idriche** della Regione Puglia ha trasmesso la nota prot. n. 11595 del 30.09.2021, con cui "*(…) esprime parere favorevole alla realizzazione dello stesso, limitatamente agli aspetti strettamente di competenza, avendo cura, durante la esecuzione dei lavori, di garantire la protezione della falda acquifera*.";
15. con pec del 19.10.2021, acquisita al prot. Uff. n. 15051 di pari data, **ARPA Puglia – DAP Foggia** ha trasmesso la nota prot. n. 71656 del 19.10.2021, diretta ai lavori del Comitato VIA del 4.11.2021, con cui esprime parere favorevole indicando condizioni;
16. nella seduta del 20.10.2020 il **Comitato VIA regionale** ha effettuato la valutazione di competenza, rassegnando il parere favorevole con prescrizioni prot. n. 15122 di pari data;
17. con nota prot. n. AOO_089/16107 del 9.11.2021 la Sezione Autorizzazioni Ambientali ha comunicato al Proponente e agli Enti interessati gli **esiti della fase di pubblicità** ex art. 27 bis

comma 4 del D.lgs. 152/2006 e ha convocato per la data odierna la **Conferenza di Servizi decisoria** in modalità sincrona ai sensi dell'art. 27 bis comma 7 del D.lgs. 152/2006 e ss.mm.ii.;

18. con pec del 12.11.2021, acquisita al prot. Uff. n. 16398 di pari data, la **ASL Foggia** ha trasmesso la nota prot. n. 113077 del 12.11.2021, con cui esprime parere favorevole.
19. con mail del 12.11.2021 il **Servizio VIA/VIncA** della Regione Puglia ha trasmesso il "Quadro delle condizioni ambientali";
20. con pec del 23.11.2021, acquisita al prot. Uff. n. 17037 di pari data, la **Sezione Tutela e Valorizzazione del Paesaggio** ha trasmesso alla Soprintendenza Archeologia, Belle Arti e Paesaggio per le Province di BAT e Foggia la nota prot. n. 11143 del 23.11.2021, recante la "*Relazione Tecnica illustrativa e Proposta di Accoglimento della domanda (L.n. 241/90 e art. 146 D.Lgs. 42/2004)";*
21. con pec del 23.11.2021, acquisita al prot. Uff. n. 17038 di pari data, la **Soprintendenza Archeologia, Belle Arti e Paesaggio per le Province di BAT e Foggia** ha trasmesso alla Sezione Tutela e Valorizzazione del Paesaggio la nota prot. n. 11018 del 23.11.2021, con cui esprime parere favorevole con prescrizioni;
22. con nota prot. n. AOO_089/17500 del 1.12.2021 la Sezione Autorizzazioni Ambientali ha comunicato al Proponente e agli Enti interessati che nella **seduta di Conferenza di Servizi decisoria del 24.11.2021**, regolarmente convocata con nota della Scrivente prot. n. AOO_089/16107 del 9.11.2021, sono risultati presenti esclusivamente i referenti della Sezione Autorizzazioni Ambientali, pertanto la stessa non si è tenuta per assenza dei soggetti convocati;
23. con nota prot. n. AOO_089/2080 del 18.02.2022 la Sezione Autorizzazioni Ambientali ha convocato per la data odierna la seconda seduta di **Conferenza di Servizi decisoria** in modalità sincrona ai sensi dell'art. 27 bis comma 7 del D.lgs. 152/2006 e ss.mm.ii..

**Pareri e contributi degli enti facenti parte della CdS**

Tutto ciò premesso e richiamato, si avvia la discussione passando in rassegna i contributi trasmessi dagli Enti facenti parte della CdS e resi disponibili sul Portale Ambientale della Regione Puglia, come riepilogati nella tabella sinottica seguente:

| ENTE | ASSENSO / AUTORIZZAZIONE |
|---|---|
| **REGIONE PUGLIA** | |
| **SEZIONE AUTORIZZAZIONI AMBIENTALI**<br>Servizio VIA/VINCA | "Quadro delle condizioni ambientali" del 12.11.2021 |
| Con mail del 12.11.2021 il Servizio VIA/VIncA ha trasmesso il "Quadro delle condizioni ambientali", che costituirà allegato alla Determinazione Dirigenziale di VIA/VIncA.<br>La delegata del Servizio VIA/VINCA procede a darne lettura. | |
| **SEZIONE AUTORIZZAZIONI AMBIENTALI**<br>Servizio AIA/RIR | Nessun contributo alla odierna seduta di CdS. |

REGIONE PUGLIA

**DIPARTIMENTO AMBIENTE, PAESAGGIO E QUALITÀ URBANA**

**SEZIONE AUTORIZZAZIONI AMBIENTALI**

| | |
|---|---|
| **SEZIONE COORDINAMENTO DEI SERVIZI TERRITORIALI**<br>Servizio Territoriale di Foggia | Nessun contributo alla odierna seduta di CdS. |
| **SEZIONE TUTELA E VALORIZZAZIONE DEL PAESAGGIO**<br>Servizio Osservatorio e Pianificazione paesaggistica | D.D. n. 39 del 22.02.2022. |
| Con pec del 1.03.2022, in corso di protocollazione, la Sezione Tutela e Valorizzazione del Paesaggio ha trasmesso il provvedimento finale di Autorizzazione Paesaggistica D.D. n. 39 del 22.02.2022, indicando prescrizioni. | |
| **SEZIONE URBANISTICA**<br>Servizio Riqualificazione Urbana e Programmazione Negoziata | Nessun contributo alla odierna seduta di CdS.<br>Nota prot. n. 10556 del 6.09.2021, acquisita al prot. Uff. n. 12755 di pari data. |
| Con pec del 6.09.2021, acquisita al prot. Uff. n. 12755 di pari data, la Sezione Urbanistica - Servizio Riqualificazione Urbana e Programmazione Negoziata ha trasmesso la nota prot. n. 10556 del 6.09.2021, non rilevando *"profili di competenza limitatamente agli aspetti urbanistici, fatti salvi eventuali vincoli demaniali di uso civico, per i quali si esprime il Servizio competente."*. | |
| **SEZIONE LAVORI PUBBLICI**<br>Servizio Autorità Idraulica | Nessun contributo alla odierna seduta di CdS.<br>Nota prot. n. 14299 del 28.09.2021, acquisita al prot. Uff. n. 14146 del 30.09.2021. |
| Con pec del 28.09.2021, acquisita al prot. Uff. n. 14146 del 30.09.2021, la Sezione Lavori Pubblici - Servizio Autorità Idraulica della Regione Puglia ha trasmesso la nota prot. n. 14299 del 28.09.2021, con cui "*(…) approva il progetto di Sistemazioni idraulico forestali con tecniche di ingegneria naturalistica e, unicamente sotto l'aspetto idraulico, ai sensi dell'art. 57 del R.D. n.523/1904, autorizza gli interventi in progetto (…)"* indicando prescrizioni.<br>Si dà lettura della nota. | |
| **SEZIONE LAVORI PUBBLICI**<br>Ufficio Espropri | Nessun contributo alla odierna seduta di CdS. |
| **SEZIONE CICLO RIFIUTI E BONIFICHE** | Nessun contributo alla odierna seduta di CdS. |
| **SEZIONE DIFESA DEL SUOLO E RISCHIO SISMICO** | Nessun contributo alla odierna seduta di CdS. |
| **SEZIONE INFRASTRUTT. PER LA MOBILITÀ** | Nessun contributo alla odierna seduta di CdS. |
| **SEZIONE RISORSE IDRICHE** | Nessun contributo alla odierna seduta di CdS.<br>Nota prot. n. 11595 del 30.09.2021, acquisita al prot. Uff. n. 14327 del 4.10.2021. |
| Con pec del 4.10.2021, acquisita al prot. Uff. n. 14327 di pari data, la Sezione Risorse Idriche della Regione Puglia ha trasmesso la nota prot. n. 11595 del 30.09.2021, con cui "*(…) esprime parere favorevole alla realizzazione dello stesso, limitatamente agli aspetti strettamente di competenza, avendo cura, durante la esecuzione dei lavori, di garantire la protezione della falda acquifera.*".<br>Si dà lettura della nota. | |

REGIONE PUGLIA

**DIPARTIMENTO AMBIENTE, PAESAGGIO E QUALITÀ URBANA**

**SEZIONE AUTORIZZAZIONI AMBIENTALI**

| | |
|---|---|
| **ORGANI DELLO STATO** | |
| **Soprintendenza Archeologia, Belle Arti e Paesaggio per le Province di Barletta – Andria – Trani e Foggia** | Nessun contributo alla odierna seduta di CdS.<br>Nota prot. n. 11018 del 23.11.2021, acquisita al prot. Uff. n. 17038 di pari data |
| Con pec del 23.11.2021, acquisita al prot. Uff. n. 17038 di pari data, la Soprintendenza Archeologia, Belle Arti e Paesaggio per le Province di BAT e Foggia ha trasmesso alla Sezione Tutela e Valorizzazione del Paesaggio la nota prot. n. 11018 del 23.11.2021, con cui esprime parere favorevole con prescrizioni.<br>Si dà lettura delle parti salienti della nota. | |
| **PROVINCE** | |
| **Provincia di Foggia** | Nessun contributo alla odierna seduta di CdS. |
| **COMUNI** | |
| **Comune di Biccari (FG)** | Nessun contributo alla odierna seduta di CdS. |
| **AGENZIE / AUTORITÀ / ALTRI ENTI** | |
| **AUTORITÀ DI BACINO DISTR. APPENNINO MERIDIONALE - Sede Puglia** | Nessun contributo alla odierna seduta di CdS. |
| **ENTE PARCO NAZIONALE DEL GARGANO** | Nessun contributo alla odierna seduta di CdS. |
| **ARPA Puglia**<br>**DAP Foggia** | Nessun contributo alla odierna seduta di CdS.<br>Nota prot. n. 71656 del 19.10.2021 diretta ai lavori del Comitato VIA del 20.10.2021 |
| Con pec del 19.10.2021, acquisita al prot. Uff. n. 15051 di pari data, ARPA Puglia – DAP Foggia ha trasmesso la nota prot. n. 71656 del 19.10.2021, diretta ai lavori del Comitato VIA del 20.10.2021, con cui esprime parere favorevole indicando condizioni.<br>Si dà lettura della nota. | |
| **ASL FOGGIA**<br>**SERVIZIO IGIENE SANITÀ PUBBLICA** | Nota prot. n. 113077 del 12.11.2021, acquisita al prot. Uff. n. 16398 di pari data. |
| Con pec del 12.11.2021, acquisita al prot. Uff. n. 16398 di pari data, la ASL Foggia ha trasmesso la nota prot. n. 113077 del 12.11.2021, con cui esprime parere favorevole.<br>Si dà lettura della nota. | |

**Conclusivamente**, preso atto di quanto innanzi riportato a verbale, la Conferenza dei Servizi, visti i pareri favorevoli pervenuti e le prescrizioni indicate, registrato il silenzio degli Enti che, ancorché formalmente invitati a partecipare al procedimento, non hanno fatto pervenire alcun contributo, in particolare della Regione Puglia - Sezione Coordinamento dei Servizi Territoriali - Servizio Territoriale di Foggia (Vincolo idrogeologico), dell'Autorità di Bacino Distrettuale dell'Appennino Meridionale (Parere), dell'Ente Parco Nazionale del Gargano (Parere), **ritiene di poter concludere favorevolmente i propri lavori.**

REGIONE PUGLIA

**DIPARTIMENTO AMBIENTE, PAESAGGIO E QUALITÀ URBANA**

**SEZIONE AUTORIZZAZIONI AMBIENTALI**

**Si conviene che la determinazione dell'autorità procedente il PAUR sarà rilasciata non appena sarà acquisito il Provvedimento di VIA comprensivo di V.I. che il Servizio VIA/VIncA si impegna a trasmettere entro il termine di sette giorni.**

Si precisa che il rispetto delle prescrizioni indicate dai vari Enti che hanno partecipato al procedimento è nella piena responsabilità del Proponente e che l'onere di controllo spetta all'Ente che ha indicato la singola prescrizione.

Si rammenta che è possibile visionare e scaricare tutta la documentazione inerente al procedimento in parola dal sito web

*http://www.sit.puglia.it/portal/VIA/Elenchi/Procedure+VIA*.

inserendo nel campo "cerca" il codice identificativo del procedimento.

La seduta della CdS si ritiene conclusa all'ora indicata dalla sottoscrizione digitale.

Il presente verbale viene emesso in forma di documento informatico ex D. Lgs. 82/2005 e smi, firmato digitalmente ai sensi del testo unico D.P.R. 28 dicembre 2000, n. 445, del D.Lgs. 7 marzo 2005, n. 82 e norme collegate.

Si dà atto che, attese le modalità di svolgimento mediante videoconferenza della seduta, i componenti provvedono all'apposizione della propria firma sul verbale in formato digitale mediante la trasmissione di apposita dichiarazione.

Firmato digitalmente

Il Funzionario Istruttore
*Caterina Carparelli*

Caterina Carparelli
04.03.2022 11:07:51
GMT+01:00

**ELENCO ALLEGATI**

1. "Quadro delle condizioni ambientali" del 12.11.2021 del Servizio VIA/VIncA
2. Nota prot. n. 10556 del 6.09.2021 della Sezione Urbanistica - Servizio Riqualificazione Urbana e Programmazione Negoziata
3. Nota prot. n. 14299 del 28.09.2021 della Sezione Lavori Pubblici - Servizio Autorità Idraulica
4. Nota prot. n. 11595 del 30.09.2021 della Sezione Risorse idriche
5. Nota prot. n. 11018 del 23.11.2021 della Soprintendenza Archeologia, Belle Arti e Paesaggio BAT-FG
6. Nota prot. n. 71656 del 19.10.2021 di ARPA Puglia – DAP Foggia per Comitato VIA
7. Nota prot. n. 113077 del 12.11.2021 di ASL Foggia
8. D.D. n. 39 del 22.02.2022 della Sezione Tutela e Valorizzazione del Paesaggio

Fabiana Luparelli
22.03.2022
08:21:29
GMT+00:00

REGIONE PUGLIA

**DIPARTIMENTO AMBIENTE, PAESAGGIO E QUALITA' URBANA**
**SEZIONE AUTORIZZAZIONI AMBIENTALI**
**SERVIZIO VIA,VINCA**

**ALLEGATO 1**

***QUADRO DELLE CONDIZIONI AMBIENTALI***

| | |
|---|---|
| **Procedimento**: | D.Lgs. 152/2006 e smi, L. 241/1990. Provvedimento conclusivo del procedimento di valutazione di impatto ambientale ricompreso nel procedimento ID VIA 678 ex art. 27 bis del TUA |
| **Progetto**: | **"Sistemazioni idraulico forestali con tecniche di ingegneria naturalistica a valere su fondi PSR Puglia 2014/2020 Misura 8 – Sottomisura 8.4 "Sostegno al ripristino delle foreste danneggiate da incendi, calamità naturali ed eventi catastrofici"– Azione 3 "Sistemazione di aree degradate"** sito in agro di Biccari, Località "Canale del tufo", Inquadramento Catastale Foglio di Mappa 49, P.lle 42. |
| **Tipologia:** | Allegato IV alla Parte Seconda del D.Lgs.152/2006 e ss.mm.ii., punto 7, lett o) *"Opere di regolazione del corso dei fiumi e dei torrenti, canalizzazioni e interventi di bonifica ed altri simili destinati ad incidere sul regime delle acque, compresi quelli di estrazione di materiali litoidi dal demanio fluviale e lacuale"*<br>Allegato B-Elenco B.1-lettera f) della L.R. n. 11/2001 e ss.mm.ii. "*Opere di regolazione del corso dei fiumi e dei torrenti, canalizzazioni e interventi di bonifica ed altri simili destinati ad incidere sul regime delle acque, compresi quelli di estrazione di materiali litoidi dal demanio fluviale e lacuale"* |
| **Autorità Competente**: | Regione Puglia, PSR Puglia 2014/2020-Misura 8-Sottomisura 8.4.4 "Sostegno al ripristino delle foreste danneggiate da incendi, calamità naturali ed eventi catastrofici" |
| **Proponente**: | Marrucci Giacinto Nicola |

***QUADRO DELLE CONDIZIONI AMBIENTALI***

Il presente documento, parte integrante - quale Allegato 1 - del provvedimento ambientale ex D.Lgs. n. 152/2006 e smi e l.r. n. 11/2001 e smi – L. n. 241/1990 e smi relativo al *"Provvedimento conclusivo del procedimento di valutazione di impatto ambientale ricompreso nel procedimento ID VIA 678 ex art. 27 bis del TUA- Marrucci Giacinto Nicola*" è redatto in considerazione delle scansioni procedimentali in atti per il procedimento in epigrafe, in conformità alla relativa documentazione istruttoria, preso atto dei contributi istruttori/pareri/nullaosta/raccomandazioni formulate dai vari soggetti intervenuti nel procedimento.

Il Servizio VIA e VIncA della Regione Puglia, in qualità di autorità competente all'adozione del provvedimento di VIA di cui il presente documento costituisce allegato, ai sensi dell'articolo 28, comma 2, del d. lgs. 3 aprile 2006, n. 152 e ss.mm.ii., verificherà l'ottemperanza delle condizioni ambientali di cui all'articolo 1, avvalendosi dei "soggetti individuati per la verifica di ottemperanza" indicati. I suddetti Soggetti provvederanno a concludere l'attività di VIA entro il termine di cui all'articolo 28, comma 3, del decreto legislativo 3 aprile 2006, n. 152 e ss.mm.ii., comunicandone tempestivamente gli esiti all'autorità

competente. In caso contrario, così come previsto al comma 4 del sopra citato articolo 28, le attività di VIA saranno svolte dall'autorità competente.

Alla verifica di ottemperanza delle condizioni ambientali di cui all'articolo 1 si provvederà con oneri a carico del soggetto proponente laddove le attività richieste ai "soggetti individuati per la verifica di ottemperanza" ed agli enti coinvolti non rientrino tra i compiti istituzionali dei predetti.

Richiamate le disposizioni di cui all'art.28 del D.Lgs. 152/2006, come modificato da D.Lgs. 104/2017, di seguito sono compendiate le prescrizioni e condizioni ambientali a cui è subordinata l'efficacia del provvedimento di che trattasi.

Ai sensi del co.2 dell'art.28 del D.Lgs. 152/2006, per ciascuna prescrizione è indicato:

- il termine per ottemperarvi e per l'avvio della relativa verifica di ottemperanza;
- il soggetto pubblico a cui è affidata la relativa verifica di ottemperanza, il cui esito dovrà essere tempestivamente comunicato al Servizio VIA e VIncA della Regione Puglia.

| | ***CONDIZIONE*** | ***SOGGETTO PUBBLICO A CUI È AFFIDATA LA RELATIVA VERIFICA DI OTTEMPERANZA*** |
|---|---|---|
| **A** | **SEZIONE AUTORIZZAZIONI AMBIENTALI-SERVIZIO VIA VINCA-COMITATO VIA**<br>(*prot. n. AOO_089/15122 del 20/10/2021*)<br>1. I lavori previsti non devono essere eseguiti durante il periodo di riproduzione della fauna e della fioritura delle essenze vegetali;<br>2. Limitare il numero dei mezzi meccanici in funzione in modo da dare la possibilità alla fauna lenta nei movimenti di allontanarsi;<br>3. Per ridurre i danni alla struttura del terreno causati dal transito dei mezzi, sospendere i lavori per qualche giorno in caso di pioggia;<br>4. Per i movimenti terra utilizzare piccoli mezzi gommati, tipo bob-cat e/o attrezzi manuali;<br>5. Eventuali trattamenti del legno devono essere effettuati con impregnanti del tipo a base acquosa;<br>6. Le piantine da utilizzare nella palificata viva devono essere di specie autoctone e provenire da seme locale certificato;<br>7. Siano attuate tutte le misure di mitigazione riportate nello "Studio Impatto Ambientale";<br>8. Sia prodotto un adeguato piano di manutenzione, al fine di garantire l'efficacia nel tempo delle opere;<br>9. siano ottemperate le prescrizioni di cui al parere di ARPA Puglia, prot. n. 71656 del 19/10/2021 e precisamente:<br>9.1. siano massimizzati gli accorgimenti durante la fase di cantiere, tali da minimizzare l'interferenza con l'habitat circostante, con particolare attenzione alla dispersione di polveri e all'accumulo di materiale derivante dalle operazioni di scavo;<br>9.2. sia posta grande attenzione all'organizzazione del cantiere e siano messi in atto tutti gli accorgimenti tecnici atti a fronteggiare qualsiasi tipo di sversamento accidentale di | Servizio VIA-VIncA/Arpa Puglia/Sezione Risorse Idriche |

| | | |
|---|---|---|
| | sostanze pericolose al fine di evitare fenomeni di contaminazione dei corsi d'acqua superficiali e delle falde sotterranee;<br>9.3. durante la fase di cantiere siano messe in atto tutte le misure di mitigazione per minimizzare le emissioni sonore;<br>9.4. sia utilizzata il più possibile la viabilità forestale di accesso e di servizio già esistente, evitando l'apertura di nuove piste che possano favorire l'innesco di fenomeni di erosione lineare;<br>9.5. per la realizzazione delle opere di progetto si utilizzino mezzi a minore impatto e poco invasivi, ad esempio piccoli mezzi gommati, in modo tale da evitare fenomeni di compattazione dello strato superficiale del terreno ed eventuali danni alla vegetazione arborea d'interesse forestale presente nel sito;<br>9.6. le aree oggetto della realizzazione dell'opera siano monitorate prima dell'inizio di cantiere, con la collaborazione di un esperto naturalista, al fine di individuare la presenza di specie floristiche e faunistiche protette e di rispettare eventuali siti di rifugio e di nidificazione della fauna. In caso di rinvenimento di tali specie, si suggerisce di perimetrale l'area di interesse al fine di evitare potenziali impatti negativi dovuti alla movimentazione di uomini e mezzi durante la fase di cantiere;<br>9.7. per minimizzare l'impatto con eventuale batracofauna, i lavori siano eseguiti al di fuori del periodo riproduttivi ( generalmente compreso nel periodo primaverile-estivo). Nel caso durante i lavori se ne rilevasse la presenza, si provveda, come dichiarato dallo stesso proponente, al recupero della stessa e delle eventuali ovature trasferendo tutti gli esemplari all'interno di idonee raccolte d'acqua presenti nelle immediate vicinanze;<br>9.8. qualsiasi tipo di intervento sulla vegetazione d'interesse forestale dovrà essere autorizzato ed effettuato tenendo conto della specifica normativa;<br>9.9. durante lo svolgimento delle operazioni di eventuale contenimento degli elementi arbustivi nelle aree in cui verranno realizzate le opere progettuali, il taglio dovrà essere effettuato evitando di danneggiare i tessuti che possono favorire processi di " ricaccio", al fine di consentire il ripristino naturale della copertura arbustiva;<br>9.10. sia previsto, dove necessario, il reimpianto delle specie arboree/arbustive, estirpate durante la fase di realizzazione degli interventi, in altre aree idonee e ne sia monitorato il grado di attecchimento;nel caso in cui le piante non dovessero attecchire, si provveda alla messa a dimora di nuove piante nel periodo idoneo ( autunno-inizio primavera);<br>9.11. sia utilizzato materiale vivaistico riferibile a specie autoctone ( ecotipi locali), corredato da certificazione di | |

| | | |
|---|---|---|
| | origine, per il completamento della palificata viva o per le eventuali operazioni di reimpianto;<br>9.12. a conclusione della realizzazione degli interventi previsti, sia ripristinato lo stato dei luoghi delle aree utilizzate per l'allestimento del cantiere.<br>10. siano ottemperate le prescrizioni di cui al parere della Sezione Risorse Idriche, prot. n. AOO_075/11595 del 30/09/2021 e precisamente:<br>10.1. durante l'esecuzione dei lavori si abbia cura di garantire la protezione della falda acquifera. | |

**Il Responsabile del Procedimento**

dott.ssa Fabiana Luparelli

LUPARELLI
FABIANA
12.11.2021
13:56:43
UTC

**Il dirigente a.i. del Servizio VIA/VIncA**

dott.ssa Antonietta Riccio

Riccio Antonietta
12.11.2021 14:05:32
GMT+00:00

ARPA PUGLIA

Sistema Nazionale per la Protezione dell'Ambiente

REGIONE PUGLIA
Dipartimento Mobilità, Qualità urbana, Opere pubbliche, Ecologia e Paesaggio
Sezione Autorizzazioni Ambientali
Servizio VIA, VIncA

Al Presidente del Comitato Regionale V.I.A./A.I.A.
servizio.ecologia@pec.rupar.puglia.it

**Oggetto:** Comitato V.I.A./A.I.A – **Parere ARPA Puglia nel procedimento ID VIA 678**– *PAUR Art. 27 bis del D.Lgs . 152/2006 e s.m.i. - Sistemazioni idraulico forestali con tecniche di ingegneria naturalistica - a valere su fondi PSR Puglia 2014/2020 Misura 8 Sottomisura 8.4 - Sostegno al ripristino delle foreste danneggiate da incendi, calamità naturali ed eventi catastrofici. Azione 3 Sistemazione di aree degradate sito in agro di Biccari, Località "Canale del Tufo"(FG). Inquadramento Catastale Foglio di Mappa 49, P.lle 42.*

*Società proponente:* Marucci Giacinto Nicola
*Lavori del Comitato V.I.A./A.I.A: seduta del 20-10-2021.*

Vista la convocazione acquisita al protocollo ARPA al prot. n.68026 del 5-10-2021. I sottoscritti Direttori di ARPA Puglia, nella qualità di componenti del Comitato V.I.A./A.I.A. giusta D.D. 5/19, ai sensi del c. 4, art. 8 del RR 7/18 formalizzano il proprio contributo con la trasmissione del parere allegato.

Si rimette per il prosieguo.

Il Direttore dell'U.O.C. Ambienti Naturali
Dott. Nicola Ungaro

Il Direttore del Dipartimento di Foggia
Ing. Giovanni Napolitano

Agenzia Regionale per la Prevenzione e la Protezione dell'Ambiente
Sede legale: Corso Trieste 27, 70126 Bari
Tel. 080 5460111 - Fax 080 5460150
www.arpa.puglia.it
C.F. e P. IVA. 05830420724

Dipartimento Provinciale di Foggia
Servizi Territoriali
Via Giuseppe Rosati 139 – FOGGIA
Tel. 0881 316200 -
e-mail: dap.fg@arpa.puglia.it

ARPA PUGLIA - Unica AOO - 0032 - Protocollo 0071656 - 32 - 19/10/2021 - SAN / DS - , SDFG

Codice Doc: 82-A3-4D-2A-3F-F2-1C-0F-E0-43-03-F0-47-4F-EA-97-FB-FC-BB-A0

ARPA PUGLIA

Sistema Nazionale per la Protezione dell'Ambiente

REGIONE PUGLIA
Dipartimento Mobilità, Qualità urbana, Opere pubbliche, Ecologia e Paesaggio
Sezione Autorizzazioni Ambientali
Servizio VIA, VIncA
servizio.ecologia@pec.rupar.puglia.it

p.c. Direttore Generale ARPA Puglia
Avv. Vito Bruno

Direttore Scientifico ARPA Puglia
Dott. Ing. Vincenzo Campanaro

Direttore Amministrativo ARPA Puglia
Dott. Antonio Salvatore Madaro

**Oggetto:** ID VIA 678– *PAUR Art. 27 bis del D.Lgs . 152/2006 e s.m.i. - Sistemazioni idraulico forestali con tecniche di ingegneria naturalistica - a valere su fondi PSR Puglia 2014/2020 Misura 8 Sottomisura 8.4 - Sostegno al ripristino delle foreste danneggiate da incendi, calamità naturali ed eventi catastrofici. Azione 3 Sistemazione di aree degradate sito in agro di Biccari, Località "Canale del Tufo"(FG). Inquadramento Catastale Foglio di Mappa 49, P.lle 42.*

*Società proponente:* Marucci Giacinto Nicola

Premesso che:

- Con nota PEC, acquisita al protocollo ARPA n.51606 del 20-7-2021, codesta Autorità competente comunicava l'avvenuta pubblicazione e invitava questa Agenzia ad esprimere il parere di competenza.
- Con nota PEC AOO_089/11433 del 28/07/2021, acquisita al protocollo ARPA n.53663 del 28-7-2021, codesta Autorità competente procedeva alla assegnazione pratica.
- La documentazione presa in considerazione, per la espressione del contributo da parte di questo dipartimento, è esclusivamente quella pubblicata sul sito istituzionale regionale.

Visto e considerato quanto stabilito nei seguenti riferimenti legislativi:

- l'art. 146, comma 5 e 6 del D.Lgs. 22-1-2004 n.42 e s.m.i
- l'art. 9 comma 3 e art. 21, comma 7 del D.P.R. n.120/2017
- l'art. 6, comma 4bis della L.R. 11/2001 e s.m.i
- l'art. 28 della L.R. 11/2001 e s.m.i.
- l'art. 32 della legge n. 833/1978 e l'art. 117 del D.Lgs. n. 112/1998
- l'art. 27 del D.P.R. 380/2001

Preso atto dalla documentazione progettuale:

- Che il progetto si propone la realizzazione di micro interventi per il ripristino e consolidamento delle aree che hanno subito un dissesto idrogeologico attraverso opere di captazione e drenaggio acque superficiali, e opere di consolidamento lungo la strada in terra battuta con tecniche di ingegneria naturalistica: tratti di palizzata, tratti di palificata viva a parete doppia, briglie in legname e pietrame ecc..

Valutata la documentazione progettuale acquisita dal sito istituzionale regionale in data 27-8-2021, per quanto sopra evidenziato, per quanto di competenza esclusivamente in relazione ai possibili aspetti emissivi, non si

Agenzia Regionale per la Prevenzione e la Protezione dell'Ambiente
Sede legale: Corso Trieste 27, 70126 Bari
Tel. 080 5460111 - Fax 080 5460150
www.arpa.puglia.it
C.F. e P. IVA. 05830420724

Dipartimento Provinciale di Foggia
Servizi Territoriali
Via Giuseppe Rosati 139 – FOGGIA
Tel. 0881 316200 -
e-mail: dap.fg@arpa.puglia.it

ARPA PUGLIA - Unica AOO - 0032 - Protocollo 0071656 - 32 - 19/10/2021 - SAN / DS -, SDFG

Codice Doc: 82-A3-4D-2A-3F-F2-1C-0F-E0-43-03-F0-47-4F-EA-97-FB-FC-BB-A0

ARPA PUGLIA

Sistema Nazionale per la Protezione dell'Ambiente

rilevano particolari criticità. Pertanto, si esprime parere favorevole alla realizzazione del progetto, in oggetto riportato, alle seguenti condizioni:

1. siano massimizzati gli accorgimenti durante la fase di cantiere, tali da minimizzare l'interferenza con l'habitat circostante, con particolare attenzione alla dispersione di polveri e all'accumulo di materiale derivante dalle operazioni di scavo;
2. sia posta grande attenzione all'organizzazione del cantiere e siano messi in atto tutti gli accorgimenti tecnici atti a fronteggiare qualsiasi tipo di sversamento accidentale di sostanze pericolose al fine di evitare fenomeni di contaminazione dei corsi d'acqua superficiali e delle falde sotterranee;
3. durante la fase di cantiere siano messe in atto tutte le misure di mitigazione per minimizzare le emissioni sonore;
4. sia utilizzata il più possibile la viabilità forestale di accesso e di servizio già esistente, evitando l'apertura di nuove piste che possano favorire l'innesco di fenomeni di erosione lineare;
5. per la realizzazione delle opere di progetto si utilizzino mezzi a minore impatto e poco invasivi, ad esempio piccoli mezzi gommati, in modo tale da evitare fenomeni di compattazione dello strato superficiale del terreno ed eventuali danni alla vegetazione arborea d'interesse forestale presente nel sito;
6. le aree oggetto dalla realizzazione dell'opera siano monitorate prima dell'inizio di cantiere, con la collaborazione di un esperto naturalista, al fine di individuare la presenza di specie floristiche e faunistiche protette e di rispettare eventuali siti di rifugio e di nidificazione della fauna. In caso di rinvenimento di tali specie, si suggerisce di perimetrare l'area di interesse al fine di evitare potenziali impatti negativi dovuti alla movimentazione di uomini e mezzi durante la fase di cantiere;
7. per minimizzare l'impatto con eventuale batracofauna, i lavori siano eseguiti al di fuori del periodo riproduttivo (generalmente compreso nel periodo primaverile - estivo). Nel caso durante i lavori se ne rilevasse la presenza, si provveda, come dichiarato dallo stesso proponente, al recupero della stessa e delle eventuali ovature trasferendo tutti gli esemplari all'interno di idonee raccolte d'acqua presenti nelle immediate vicinanze;
8. qualsiasi tipo d'intervento sulla vegetazione d'interesse forestale dovrà essere autorizzato ed effettuato tenendo conto della specifica normativa;
9. durante lo svolgimento delle operazioni di eventuale contenimento degli elementi arbustivi nelle aree in cui verranno realizzate le opere progettuali, il taglio dovrà essere effettuato evitando di danneggiare i tessuti che possono favorire processi di "ricaccio", al fine di consentire il ripristino naturale della copertura arbustiva;
10. sia previsto, dove necessario, il reimpianto delle specie arboree/arbustive, estirpate durante la fase di realizzazione degli interventi, in altre aree idonee e ne sia monitorato il grado di attecchimento; nel caso in cui le piante non dovessero attecchire, si provveda alla messa a dimora di nuove piante nel periodo idoneo (autunno-inizio primavera);
11. sia utilizzato materiale vivaistico riferibile a specie autoctone (ecotipi locali), corredato da certificazione di origine, per il completamento della palificata viva o per le eventuali operazioni di reimpianto;
12. a conclusione della realizzazione degli interventi previsti, sia ripristinato lo stato dei luoghi delle aree utilizzate per l'allestimento del cantiere.

Per tutti gli aspetti non esplicitamente indicati nella presente valutazione il gestore è comunque tenuto al rispetto delle disposizioni contenute nelle normative settoriali in materia di protezione dell'ambiente, nonché ad acquisire eventuali ulteriori autorizzazioni.

La presente valutazione è rilasciata, per quanto di competenza, quale atto endoprocedimentale, sono fatti salvi i diritti dei terzi, le determinazioni delle altre autorità competenti e la titolarità di codesta Autorità Competente per quanto attiene il provvedimento propedeutico al rilascio del parere finale dell'autorizzazione in questione.

Agenzia Regionale per la Prevenzione e la Protezione dell'Ambiente
Sede legale: Corso Trieste 27, 70126 Bari
Tel. 080 5460111 - Fax 080 5460150
www.arpa.puglia.it
C.F. e P. IVA. 05830420724

Dipartimento Provinciale di Foggia
Servizi Territoriali
Via Giuseppe Rosati 139 – FOGGIA
Tel. 0881 316200 -
e-mail: dap.fg@arpa.puglia.it

ARPA PUGLIA - Unica AOO - 0032 - Protocollo 0071656 - 32 - 19/10/2021 - SAN / DS -, SDFG

Codice Doc: 82-A3-4D-2A-3F-F2-1C-0F-E0-43-03-F0-47-4F-EA-97-FB-FC-BB-A0

REGIONE PUGLIA

Al Dirigente della Sezione Autorizzazioni Ambientali

SEDE

**Parere espresso nella seduta del 20/10/21 - Parere Finale.**

ai sensi del R.R.07 del 22.06.2018, pubblicato su BURP n. 86 *suppl*. del 28.06.2018

| | |
|---|---|
| **Procedimento**: | **ID VIA 678:** PAUR ex art. 27-bis del d.lgs. 152/2006 e smi<br>VIncA: ☐ **NO** ☒ **SI** *Monte Cornacchia-Bosco Faeto Cod. IT9110003*<br>Piano di Utilizzo delle terre e rocce da scavo ☒ **NO** ☐ **SI** |
| **Oggetto**: | Provvedimento Autorizzatorio Unico Regionale ai sensi dell'art. 27-bis del D.Lgs. 152/06 e ss.mm.ii. per le "Sistemazioni idraulico forestali con tecniche di ingegneria naturalistica a valere su fondi PSR Puglia 2014/2020 Misura 8 Sottomisura 8.4 Sostegno al ripristino delle foreste danneggiate da incendi, calamità naturali ed eventi catastrofici Azione 3 - agro di Biccari Località "Canale del tufo" |
| **Tipologia**: | D.Lgs. 152/2006 e ss.mm.ii- Parte II - All.III lett. ag) e r)<br>L.R. 11/2001 e smi Elenco a lett. A.2.l) |
| **Autorità Comp.** | Regione Puglia, ex L.R. 12 aprile 2001, N.11 e s.m.i. art.6 |
| **Proponente**: | Marucci Giacinto Nicola |

**Elenco elaborati esaminati.**

Gli elaborati esaminati, ottenuti mediante download dal sito web "Portale Ambiente della Regione Puglia", http://ecologia.regione.puglia.it/portal/VIA/Elenchi/Procedure+VIA, sono di seguito elencati:

-Relazione tecnica analitica descrittiva
-Relazione geologica- tecnica
-Studio di compatibilità idrologica e idraulica
all_1.1 elaborato cartografico IGM di inquadramento generale
all_1.2 elaborato cartografico ortofoto su base catastale
all_1.3 elaborato cartografico IGM di inquadramento dei vincoli idro-geomorfologici
all_1.4 elaborato cartografico IGM di inquadramento dei vincoli ambientali
all_1.5 Tavola degli interventi su ortofoto e IGM
all_1.6 foto
all_1.7shape ubicazione interventi

REGIONE PUGLIA

-Allegato A Screening VINCA
-Studio di Impatto Ambientale
-Sintesi non tecnica
Pareri ottenuti
Documentazione pubblicata in data 14/07/21
Altra Documentazione:
-Parere Sez. Paesaggio (pubblicato in data 02/09/21)
-Integrazioni Autorità Idraulica (pubblicate in data 13/09/21)
-Integrazioni Paesaggio (pubblicate in data 20/09/21)
-Verbale CdS e pareri pervenuti (pubblicati in data 04/10/21)
-Parere risorse idriche (pubblicato in data 05/10/21)

**Inquadramento territoriale ed indicazione degli eventuali vincoli ambientali/paesaggistici**

Dalle indagini effettuate dal proponente le aree di cui trattasi rientrano nel SIC Monte Cornacchia - Bosco Faeto COD. IT9110003 ed intersecano le aree delimitate come "Important Bird Area" IBA 126 "Monti della Daunia" .
Le aree interessate risultano, inoltre, come evidenziato nella specifica cartografia allegata, interessate dai seguenti tematismi del PPTR (Piano Territoriale Paesaggistico Regionale) e dalla relativa vincolistica:
6.11 Componenti geomorfologiche
- UCP (Ulteriori Contesti Paesaggistici): Versanti

6.12 Componenti Idrologiche
- BP (Beni Paesaggistici): Fiumi, torrenti, corso d'acqua iscritti negli elenchi delle acque pubbliche (150m)
- UCP (Ulteriori Contesti Paesaggistici): "Vincolo idrogeologico";

6.21Componenti Botanico Vegetazionali
- BP (Beni Paesaggistici): Boschi

6.22 Componenti delle aree protette e dei Siti naturalistici
- UCP (Ulteriori Contesti Paesaggistici): SIC

631Componenti culturali e insediative
- BP (Beni Paesaggistici): Zone gravate da usi civici.

(Sintesi non tecnica pag. 15-16)

Vincoli di natura idrogeologica di assetto del territorio PAI (Relazione tecnica analitica pag. 6)

**Descrizione dell'intervento**

L'azienda agricola Marucci Giacinto Nicola è ubicata alla località "Canale del tufo" in agro del Comune di Biccari.
I terreni interessati all'intervento proposto si estendono su una superficie complessiva di ha 36,16.
Dati catastali: F. 49; P.lla n. 42; Sup. 60,37 ha; Sup interessata dall'intervento 36,16 ha.
Gli eventi alluvionali che si sono verificati nell'anno 2014 nell'area garganica, dichiarate eccezionali con Decreto 22 ottobre 2014 Ministero delle politiche agricole alimentari e forestali pubblicato sulla GU n. 254 del 31-10-2014 in questa zona hanno avuto un impatto importante: più punti, lungo le fasce del canale che costituisce una porzione del reticolo idrografico del bosco di proprietà, risultano essere stati interessati da diversi piccoli dissesti e problematiche di stabilità degli impluvi che se non stabilizzati, potrebbero di fatto, a seguito di piogge intense e altri fenomeni alluvionali, creare non pochi problemi di instabilità.
Il presente progetto, dunque, prevede la realizzazione di interventi estensivi per il ripristino e consolidamento dei versanti e degli impluvi che hanno subito un dissesto idrogeologico attraverso

REGIONE PUGLIA

opere di captazione e drenaggio acque superficiali, opere di consolidamento dei versanti con tecniche di ingegneria naturalistica.
Nello specifico è prevista la realizzazione di:
Palizzata costituita da pali in legname idoneo (Ø cm 12-15, lunghi m 2)…
Palificata viva spondale a parete doppia…
Briglia in legname e pietrame (n. 5 briglie)…
Canaletta (438 m) in legname e pietrame a forma trapezia…
(Relazione tecnica analitica pag. 8-10)

**VALUTAZIONI**

**Valutazione incidenza ambientale**

Esaminata la documentazione, valutati gli studi trasmessi al fine della Valutazione di Incidenza per gli interventi ivi proposti, richiamatele indicazioni di cui alla DPR 120/2017, il Comitato formula il proprio parere di competenza ritenendo che il progetto in epigrafe non comporti incidenza significative negative dirette o indiritte sul sito, a condizione che siano rispettate le seguenti prescrizioni:

- I lavori previsti non devono essere eseguiti durante il periodo di riproduzione della fauna e della fioritura delle essenze vegetali.
- Limitare il numero dei mezzi meccanici in funzione in modo da dare la possibilità alla fauna lenta nei movimenti di allontanarsi.
- Per ridurre i danni alla struttura del terreno causati dal transito dei mezzi, sospendere i lavori per qualche giorno in caso di pioggia.
- Per i movimenti terra utilizzare piccoli mezzi gommati, tipo bob-cat e/o attrezzi manuali.
- Eventuali trattamenti del legno devono essere effettuati con impregnanti del tipo a base acquosa.
- Le piantine da utilizzare nella palificata viva devono essere di specie autoctone e provenire da seme locale certificato.

***Valutazione di Impatto Ambientale***

Esaminata la documentazione, valutati gli studi trasmessi al fine della valutazione di impatto ambientale per gli interventi ivi proposti, richiamati i criteri per la Valutazione Ambientale di cui alla Parte II del d. lgs. 152/2006, il Comitato, in considerazione della finalità delle opere volte al controllo del dissesto del suolo attraverso interventi idraulico-forestali, formula il proprio parere di competenza ex art. 4 co.1 del r.r. 07/2018, ritenendo che gli impatti ambientali attribuibili al progetto in epigrafe possano essere considerati non significativi e non negativi alle seguenti condizioni ambientali:

- Siano attuate tutte le misure di mitigazione riportate nello “Studio Impatto Ambientale”;
- sia prodotto un adeguato piano di manutenzione, al fine di garantire l’efficacia nel tempo delle opere;
- siano attuate le prescrizioni contenute nei pareri che seguono, che si condividono e fanno propri:
  1. Sezione Risorse Idriche, prot. n. AOO_075/11595 del 30.09.2021.
  2. ARPA, prot. n.71656 del 19.10.2021.

REGIONE PUGLIA

Si da atto dei pareri trasmessi dal Proponente nonché quelli acquisiti in Conferenza di servizi del 24/09/21:

1. AdB, 4638 del 18.02.2021;
2. Sezione Urbanistica-Servizio Riqualificazione Urbana e Programmazione Negoziata, prot. n. 10556 del 06.09.2021 *"……omissis…..con riferimento agli interventi previsti, non si rilevano profili di competenza limitatamente agli aspetti urbanistici, fatti salvi eventuali vincoli demaniali di uso civico, per i quali si esprime il Servizio competente….omissis…."*;
3. Sezione Lavori Pubblici-Servizio Autorità Idraulica, prot. n. 14299 del 28.09.2021 parere favorevole, sotto l'aspetto idraulico ai sensi dell'art. 57 del R.D. n. 523/1904, con prescrizioni.

REGIONE PUGLIA

**I componenti del Comitato Reg.le VIA.**

Si da atto che la presenza dei componenti è acclarata dalla relativa votazione nella colonna "*CONCORDE o NON CONCORDE con il parere espresso*" della tabella che segue e che la sottoscrizione del presente verbale da parte dei partecipanti, attese le modalità di svolgimento mediante videoconferenza della odierna seduta di Comitato, è resa mediante sottoscrizione e trasmissione di apposita dichiarazione, che costituirà un unicum con il presente parere, e che sarà agli atti del procedimento.

| n. | Ambito di competenza | CONCORDE o NON CONCORDE con il parere espresso |
|---|---|---|
| 1 | Pianificazione territoriale e paesaggistica, tutela dei beni paesaggistici, culturali e ambientali<br>- | - |
| 2 | Autorizzazione Integrata Ambientale, rischi di incidente rilevante, inquinamento acustico ed agenti fisici<br>**Ing. Concita Cantale** | ☒ CONCORDE<br>☐ NON CONCORDE |
| 3 | Difesa del suolo<br>- | - |
| 4 | Tutela delle risorse idriche<br>**Ing. Valeria Quartulli** | ☒ CONCORDE<br>☐ NON CONCORDE |
| 5 | Lavori pubblici ed opere pubbliche<br>**Ing. Leonardo de Benedettis** | ☒ CONCORDE<br>☐ NON CONCORDE |
| 6 | Urbanistica<br>**Dott. Giovanni Carenza** | ☒ CONCORDE<br>☐ NON CONCORDE |
| 7 | Infrastrutture per la mobilità<br>**Dott. Vitantonio Renna** | ☒ CONCORDE<br>☐ NON CONCORDE |
| 8 | Rifiuti e bonifiche<br>- | - |

REGIONE PUGLIA

| | | |
|---|---|---|
| | ASSET<br>**Ing. Filomena Carbone** | ☒ CONCORDE<br>☐ NON CONCORDE |
| | Rappresentante della Direzione Scientifica ARPA Puglia | - |
| | Rappresentate del Dipartimento Ambientale Provincia componente territorialmente dell'ARPA | - |
| | Rappresentate dell'Autorità di Bacino distrettuale | - |
| | Rappresentante dell'Azienda Sanitaria Locale territorialmente competente | - |
| | Esperto in Scienze Agrarie<br>**Dott. Ruggiero Piazzolla** | ☒ CONCORDE<br>☐ NON CONCORDE |
| | Esperto in Scienze Ambientali<br>**Dott. Leonardo Lorusso** | ☒ CONCORDE<br>☐ NON CONCORDE |
| | Esperto in Ingegneria Idraulica<br>**Ing. Alessandra Giordano** | ☒ CONCORDE<br>☐ NON CONCORDE |

REGIONE PUGLIA

**DIPARTIMENTO AMBIENTE, PAESAGGIO E QUALITA' URBANA**

**SEZIONE AUTORIZZAZIONI AMBIENTALI**

**SERVIZIO VIA e VIncA**

# ATTO DIRIGENZIALE

| Codifica adempimenti L.R. 15/08 (trasparenza) | |
|---|---|
| Ufficio istruttore | ☒ Servizio VIA e VIncA |
| Tipo materia | ☐ PO FESR<br>☒ Altro |
| Privacy | ☐ SI<br>☒ NO |
| Pubblicazione integrale | ☒ SI<br>☐ NO |

**N. 90 del 21/03/2022**
**del Registro delle Determinazioni**

Codice CIFRA: 089/DIR/2022/00090

**OGGETTO:** D.Lgs. 152/2006 e smi, L. 241/1990.Provvedimento conclusivo del procedimento di valutazione di impatto ambientale e incidenza ambientale ricompreso nel procedimento ID VIA 678 ex art. 27 bis del TUA per gli interventi di **"***Sistemazioni idraulico forestali con tecniche di ingegneria naturalistica a valere su fondi PSR Puglia 2014/2020 Misura 8 – Sottomisura 8.4 "Sostegno al ripristino delle foreste danneggiate da incendi, calamità naturali ed eventi catastrofici"– Azione 3 "Sistemazione di aree degradate*" sito in agro di Biccari, Località "Canale del tufo", Inquadramento Catastale Foglio di Mappa 49, P.lle 42. **Proponente**: Marrucci Giacinto Nicola.

L'anno 2022 addì 21 del mese di marzo in Bari, nella sede della Sezione Autorizzazioni Ambientali,

**IL DIRIGENTE ad interim del SERVIZIO VIA-VIncA**

**VISTA** la L.R. 4 febbraio 1997 n.7 "*Norme in materia di organizzazione della Amministrazione Regionale*" ed in particolare gli artt. 4 e 5.

**VISTA** la D.G.R. 28 luglio 1998 n. 3261, avente ad oggetto "*Separazione delle attività di direzione politica da quelle di gestione amministrativa. Direttiva alle strutture regionali*".

**VISTI** gli artt. 14 e 16 del D.Lgs.30 marzo 2001, n. 165 "*Norme generali sull'ordinamento del lavoro alle dipendenze delle amministrazioni pubbliche*".

**VISTO** l'art.18 del D.Lgs. 30 giugno 2003, n. 196 "*Codice in materia di protezione dei dati personali*" ed il Reg. 2016/679/UE.

REGIONE PUGLIA

**DIPARTIMENTO AMBIENTE, PAESAGGIO E QUALITA' URBANA**

**SEZIONE AUTORIZZAZIONI AMBIENTALI**

**SERVIZIO VIA e VIncA**

**VISTO** il D. Lgs. n. 33 del 14/03/2013 recante "*Riordino della disciplina riguardante gli obblighi di pubblicità, trasparenza e diffusione delle informazioni da parte delle Pubbliche Amministrazioni*";

**VISTO** il Decreto del Presidente della Giunta Regionale del 22 gennaio 2021 n. 22 avente oggetto Adozione Atto di Alta Organizzazione. Modello Organizzativo "MAIA 2.0";

**VISTA** la DGR n. 678 del 24 aprile 2021 avente ad oggetto: "Atto di Alta Organizzazione. Modello Organizzativo "MAIA 2.0". Conferimento incarichi di Direttore di Dipartimento Ambiente, Paesaggio e Qualità Urbana";

**VISTA** la Determina n. 9 del 04/03/2022 codice cifra 013/DIR/2022/00009 avente ad oggetto: "Conferimento delle funzioni di dirigente *ad interim* del Servizio VIA-VINCA della Sezione Autorizzazioni Ambientali del Dipartimento Ambiente,Paesaggio e Qualità Urbana";

**VISTA** la Determina n. 75 del 10/03/2022 codice cifra 089/DIR/2022/00075 avente ad oggetto: "Atto di organizzazione interna della Sezione Autorizzazioni ambientali e servizi afferenti";

**VISTA** la L.R. n. 51 del 30/12/2021 "Disposizioni per la formazione del bilancio di previsione 2022 e bilancio pluriennale 2022-2024 della Regione Puglia - legge di stabilità regionale 2022.";

**VISTA** la L.R. n.52 del 30/12/2021 "Bilancio di previsione della Regione Puglia per l'esercizio finanziario 2022 e bilancio pluriennale 2022-2024.".

**VISTI**:

- la L. 7 agosto 1990 n.241 "*Nuove norme in materia di procedimento amministrativo e di diritto di accesso ai documenti amministrativi*" e s.m.i.;
- il D.Lgs. 3 aprile 2006 n.152 "*Norme in materia ambientale*" e s.m.i.;
- la L.R. 12 aprile 2001 n.11"*Norme sulla valutazione dell'impatto ambientale*" e s.m.i.;
- la L.R. 14 giugno 2007 n.17 "*Disposizioni in campo ambientale, anche in relazione al decentramento delle funzioni amministrative in materia ambientale*" e s.m.i.;
- il R.R. 17 maggio 2018 n.07 "*Regolamento per il funzionamento del Comitato Regionale per la Valutazione di Impatto Ambientale";*

**RICHIAMATI:**

- il D. Lgs. 152/2006 e smi: l' art.5 co.1 lett.o); l'art.25 co.1, co.3 e co.4; l'art.10 co.3;
- la L.R. 11/2001e smi : l'art. 5 co.1, l'art.28 co.1, l'art.28 co.1 bis lett.a);
- il R.R. 07/2008: l'art.3, l'art.4 co.1*;*
- l'art. 2 della L.241/1990.

**EVIDENZIATO** che il Servizio VIA/VIncA della Sezione Autorizzazioni Ambientali della Regione Puglia, ai sensi del punto 7, lett. o) "*Opere di regolazione del corso dei fiumi e dei torrenti, canalizzazioni e interventi di bonifica ed altri simili destinati ad incidere sul regime delle acque, compresi quelli di estrazione di materiali litoidi dal demanio fluviale e lacuale"* dell'Allegato IV alla Parte Seconda del D.Lgs. 152/2006 e ss.mm.ii. e dell'Allegato B2.bb della L.R. n. 11/2001 e ss.mm.ii., nonché dell'art. 23 della L.R. n. 18/2012 e

ss.mm.ii., è Autorità Competente all'adozione del Provvedimento di Valutazione di Impatto Ambientale e incidenza ambientale ex art.5 co. 1 lett. o) del D.Lgs. 152/2006 e ss.mm.ii;

**PREMESSO CHE:**

- con due distinte pec del 15/06/2021, acquisite al protocollo della Sezione Autorizzazioni Ambientali n. AOO_089/9439 del 17/06/2021 e n. AOO_089/9440 pari data, il Sig. Marrucci Giacinto Nicola, in qualità di Proponente, ha chiesto alla Sezione Autorizzazioni Ambientali l'avvio del procedimento per l'emissione del Provvedimento Unico Regionale ex art. 27 bis del D.Lgs.n. 152/2006 e ss.mm.ii. relativamente agli interventi di **"Sistemazioni idraulico forestali con tecniche di ingegneria naturalistica a valere su fondi PSR Puglia 2014/2020 Misura 8 – Sottomisura 8.4 "Sostegno al ripristino delle foreste danneggiate da incendi, calamità naturali ed eventi catastrofici"– Azione 3 "Sistemazione di aree degradate"** sito in agro di Biccari, Località "Canale del tufo", Inquadramento Catastale Foglio di Mappa 49, P.lle 42 inviando la documentazione pubblicata sul Portale Ambientale della Regione Puglia a far data dal 14/07/2021 e comprensiva dello Studio di Impatto Ambientale e della Sintesi Non Tecnica;
- con nota prot. n. AOO_089/10819 del 19/07/2021 la Sezione Autorizzazioni Ambientali ha comunicato l'avvio del Procedimento Autorizzatorio Unico Regionale relativo al progetto in oggetto identificato con l'ID VIA 678 invitando le Amministrazioni e gli Enti potenzialmente interessati, e comunque competenti ad esprimersi sulla realizzazione e/o sull'esercizio del progetto, a verificare- nei termini ivi previsti- la completezza della documentazione, comunicando anche alla medesima Autorità Competente l'eventuale richiesta di integrazioni. La medesima comunicazione è stata trasmessa, in ottemperanza alle disposizioni di cui alla nota del dirigente della Sezione Autorizzazioni Ambientali prot. n. AOO_089/11/01/2019 n. 341, al Segretario del Comitato Reg.le VIA per gli adempimenti ivi previsti;
- con nota prot. n. AOO_089/12501 del 31/08/2021 la Sezione Autorizzazioni Ambientali della Regione Puglia ha trasmesso al Proponente gli esiti della verifica della completezza della documentazione e contestualmente ha comunicato l'avvio della fase di pubblicità ex art. 27 bis, comma 4 del D.Lgs. n. 152/2006 e ss.mm.ii dando seguito al procedimento avente ad oggetto gli interventi di *"Sistemazioni idraulico forestali con tecniche di ingegneria naturalistica a valere su fondi PSR Puglia 2014/2020 Misura 8 – Sottomisura 8.4 "Sostegno al ripristino delle foreste danneggiate da incendi, calamità naturali ed eventi catastrofici"– Azione 3 "Sistemazione di aree degradate"* sito in agro di Biccari, Località "Canale del tufo", Inquadramento Catastale Foglio di Mappa 49, P.lla 42*";*
- con nota prot. n. AOO_089/12674 del 02/09/2021, il Servizio VIA/VIncA della Regione Puglia ha convocato, per il giorno 24/09/2021, Conferenza di Servizi ex art.14 co.1 della l. 241/1990 e smi e dell'art. 15 della l.r. 11/2001 e smi, in forma semplificata e in modalità asincrona ai sensi dell'art. 14 - bis della L.241/1990 e smi;
- con nota prot. n. AOO_089/14336 del 04/10/2021 successivamente integrata con nota prot. n. AOO_089/14358 del 05/10/2021, il Servizio VIA/VIncA della Regione Puglia ha trasmesso al Proponente gli esiti della suddetta Conferenza di Servizi comunicando, ai sensi e per gli effetti di quanto disposto dall'art. 24 co. 7 del d.lgs. 152/2006 e smi, l'avvenuta pubblicazione sul portale ambientale a far data dal 04/10/2021 del verbale della Conferenza di Servizi unitamente ai contributi/osservazioni e pareri acquisiti agli atti della Conferenza;
- con nota prot. n. 71656 del 19/10/2021, acquisita al prot. della Sezione Autorizzazioni Ambientali n. AOO_089/15051 del 19/10/2021, Arpa Puglia- Dap Foggia-Servizi Territoriali ha rilasciato il

proprio contributo istruttorio favorevole con il rispetto di tutte le prescrizioni puntualmente specificate nella propria nota prot. n. 71656 del 19/10/2021 allegato 2 al presente provvedimento per farne parte integrante;

- nella seduta del 20/10/2021 il Comitato Regionale VIA, con parere acquisito al prot. della Sezione Autorizzazioni Ambientali n. AOO_089/15122 del 20/10/2021, valutata la documentazione VIA a corredo dell'istanza di PAUR, tenuto conto dei pareri resi dalle Amministrazioni/Enti interessati, ha espresso il proprio parere definitivo ritenendo che "*gli impatti ambientali attribuibili al progetto possono essere considerati non significativi e negativi.....*" nel rispetto delle prescrizioni puntualmente specificate nel proprio parere prot. n. AOO_089/15122 del 20/10/2021 allegato 3 al presente provvedimento per farne parte integrante;

**CONSIDERATO CHE:**

- con nota prot. n. AOO_089/16107 del 09/11/2021 la Sezione Autorizzazioni Ambientali della Regione Puglia ha convocato, ai sensi dell'art. 27 bis comma 7 del D.lgs. 152/06 e ss.mm.ii., Conferenza di Servizi decisoria in modalità sincrona da svolgersi ai sensi dell'art.14-ter (conferenza simultanea) della L. 241/90 e ss.mm.ii. al fine di addivenire ad univoche determinazioni da porre a base del provvedimento conclusivo di PAUR, per il giorno 24/11/2021, con il seguente Ordine del Giorno:
    - lettura ed analisi dei pareri pervenuti;
    - definizione del procedimento di PAUR ex art. 27bis del D.lgs. n. 152/2006 e ss. mm. ii.
    - varie ed eventuali.
- con nota prot. n. AOO_089/17500 del 01/12/2021 la Sezione Autorizzazioni Ambientali della Regione Puglia ha comunicato al Proponente e agli Enti interessati che "….omissis…*nella seduta di Conferenza di Servizi decisoria del 24.11.2021, regolarmente convocata con nota della Scrivente prot. n. AOO_089/16107 del 9.11.2021, sono risultati presenti esclusivamente i referenti della Sezione Autorizzazioni Ambientali. La seduta, pertanto, non si è tenuta per assenza degli Enti convocati…omissis…";*
- con nota prot. n. AOO_089/2080 del 18/02/2022 la Sezione Autorizzazioni Ambientali della Regione Puglia ha convocato, ai sensi dell'art. 27 bis comma 7 del D.lgs. 152/06 e ss.mm.ii., la seconda seduta di Conferenza di Servizi decisoria in modalità sincrona da svolgersi ai sensi dell'art.14-ter (conferenza simultanea) della L. 241/90 e ss.mm.ii. al fine di addivenire ad univoche determinazioni da porre a base del provvedimento conclusivo di PAUR, per il giorno 04/03/2022, con il seguente Ordine del Giorno:
    - lettura ed analisi dei pareri pervenuti;
    - definizione del procedimento di PAUR ex art. 27bis del D.lgs. n. 152/2006 e ss. mm. ii.
    - varie ed eventuali.
- nella seduta di Conferenza di Servizi del 04/03/2022, il Responsabile del Procedimento di VIA ha rappresentato che, nella seduta del 20/10/2021, il Comitato Reg.le VIA ha effettuato la valutazione di competenza rassegnando il proprio parere, acquisito al prot. della Sezione Autorizzazioni Ambientali n. AOO_089/15122 del 20/10/2021, recante valutazione favorevole con prescrizioni e ha dato lettura del "Quadro delle Condizioni Ambientali". Rilevata l'assenza del Proponente ai lavori della Conferenza di Servizi decisoria regolarmente convocata con nota prot. n. AOO_089/2080 del 18/02/2022, così come si evince dalla "*Determinazione Motivata di conclusione*

*di Conferenza dei Servizi del 04/03/2022"*pubblicata sul Portale Ambientale della Regione Puglia a far data dal 04/03/2022, si rappresenta che il Servizio VIA/VIncA non ha potuto acquisire l'espressa dichiarazione di ottemperabilità alle prescrizioni impartite nel "Quadro delle Condizioni Ambientali" - allegato 1 alla presente Determinazione- che si intendono pertanto tacitamente accettate;

**DATO ATTO CHE**:

- tutta la documentazione afferente al procedimento amministrativo è conservata agli atti della Sezione Autorizzazioni Ambientali;
- che ai sensi e per gli effetti dell'art. 24 co. 3 del TUA "*Tutta la documentazione afferente al procedimento, nonché i risultati delle consultazioni svolte, le informazioni raccolte, le osservazioni e i pareri*" sono stati "*tempestivamente pubblicati*" sul sito web "Il Portale Ambientale della Regione Puglia"come da date ivi riportate;
- ai sensi e per gli effetti dell'art. 24 co.1 del TUA, della presentazione dell'istanza, della pubblicazione della documentazione, nonché delle comunicazioni di cui all'articolo 23 è stata dato contestualmente specifico avviso al pubblico sul sito web "Il Portale Ambientale della Regione Puglia" - Sezione "Avviso al Pubblico", come evincibile dal medesimo sito.

**VALUTATA** la documentazione progettuale acquisita agli atti del procedimento.

**VISTI:**

- lo studio di impatto ambientale e delle informazioni supplementari fornite dal Proponente con la documentazione integrativa acquisita agli atti del procedimento;
- i risultati delle consultazioni svolte, delle informazioni raccolte e delle osservazioni e dei pareri ricevuti a norma dell'art.24 del TUA.

**PRESO ATTO:**

- dei pareri delle Amministrazioni, degli enti territoriali e degli enti pubblici e delle osservazioni acquisite agli atti ai sensi e per gli effetti dell'art. 23 co.4 del TUA, tutti conservati presso la Sezione Autorizzazioni Ambientali e pubblicati/resi accessibili ex art. 23 co.4 del TUA;
- del parere di Arpa Puglia- Dap Foggia prot. n. 71656 del 19/10/2021, acquisito al prot. della Sezione Autorizzazioni Ambientali n. AOO_089/15051 del 19/10/2021;
- del parere definitivo espresso dal Comitato Reg.le VIA nella seduta del 20/10/2021, acquisito al prot. della Sezione Autorizzazioni Ambientali n. AOO_089/15122 del 20/10/2021;
- degli esiti della Conferenza di Servizi decisoria di cui all'art. 27-bis, comma 4 del D.lgs. n. 152/2006 e ss. mm. ii. del 04/03/2022 convocata giusta nota prot. n. AOO_089/2080 del 18/02/2022;

**VISTE:**

- le scansioni procedimentali svolte per il procedimento ID VIA 678 in epigrafe;
- l'attività istruttoria svolta dal Servizio VIA/VIncA della Regione Puglia;

REGIONE PUGLIA

**DIPARTIMENTO AMBIENTE, PAESAGGIO E QUALITA' URBANA**

**SEZIONE AUTORIZZAZIONI AMBIENTALI**

**SERVIZIO VIA e VIncA**

**RILEVATO che:**

- ai sensi e per gli effetti dell'art. 8 co.4 del R.R.07/2018 " *I rappresentanti dell'Agenzia Regionale per la Protezione Ambientale Puglia, dell'Azienda Sanitaria Locale territorialmente competente si esprimono per gli aspetti di merito dell'Ente dal quale sono designati, formalizzando il loro contributo in seno al Comitato. Tali contributi concorreranno alle valutazioni tecniche finali del Comitato e, solo per la parte recepita da quest'ultimo, saranno considerati utili ai lavori della Conferenza di Servizi*";

**RITENUTO che**, attese le scansioni procedimentali svolte, **sussistano** i presupposti per procedere all'adozione del provvedimento espresso ex art. 2 co. 1 della L.241/1990 e s.m.i, conclusivo del procedimento di valutazione di impatto ambientale ricompreso nel procedimento ID VIA 678 ex art. 27-bis del TUA del progetto proposto dal Sig. Marrucci Giacinto Nicola.

| |
|---|
| **Verifica ai sensi del Regolamento 2016/679/UE e del D.Lgs. 196/2003 e s.m.i. come modificato dal D.Lgs. n. 101/2018**<br>**Garanzia della riservatezza**<br>La pubblicazione dell'atto all'albo, salve le garanzie previste dalla L. 241/90 e s.m.i. in tema di accesso ai documenti amministrativi, avviene nel rispetto della tutela della riservatezza dei cittadini, secondo quanto disposto dal D.Lgs. 196/2003, come modificato dal D. Lgs. n. 101/2018, in materia di protezione dei dati personali, nonché dal vigente Regolamento Regionale n. 5/2006 per il trattamento dei dati sensibili e giudiziari.<br>Ai fini della pubblicazione legale, l'atto destinato alla pubblicazione è redatto in modo da evitare la diffusione di dati personali identificativi non necessari, ovvero il riferimento a dati sensibili. Qualora tali dati fossero indispensabili per l'adozione dell'atto, essi sono trasferiti in documenti separati esplicitamente richiamati.<br>Non ricorrono gli obblighi di cui agli artt. 26 e 27 del D.Lgs 14 marzo 2013 n. 33 |
| **Copertura finanziaria ai sensi della L.R. 28/2001 e s.m.i. e del D. Lgs.vo 118/2011 e s.m.i.**<br>Il presente provvedimento non comporta implicazioni di natura finanziaria sia di entrata che di spesa e dallo stesso non deriva alcun onere a carico del bilancio regionale |

**Tutto ciò premesso, ai sensi dell'art.25 e dell'art.27 - bis del D.Lgs. 3 aprile 2006 n.152 "*Norme in materia ambientale*" e s.m.i., della L.R. 11/2001 e smi e e dell'art. 2 co.1 della l.241/1990 e smi, sulla scorta dell'istruttoria tecnica condotta, ai sensi del R.R. 22 giugno 2018 n. 07, dal Comitato Regionale per la V.I.A. e del parere di Arpa Puglia –DAP Foggia**

**DETERMINA**

- **di prendere atto** delle considerazioni, prescrizioni, valutazioni esposte in narrativa, che si intendono quale parte integrante del presente provvedimento;
- **di esprimere,** relativamente al progetto in epigrafe, presentato dal Sig. Marrucci Giacinto Nicola**,** sulla scorta del parere del Comitato Reg.le VIA nella seduta del 20/10/2021, dei lavori e degli esiti della Conferenza di Servizi del 04/03/2022, di tutti i pareri e i contributi resi dai vari soggetti intervenuti nel corso del procedimento, delle scansioni procedimentali compendiate e per le motivazioni/considerazioni/valutazioni in narrativa, **giudizio di compatibilità ambientale positivo con le prescrizioni ed alle condizioni ambientali riportate nel "Quadro delle condizioni ambientali"** per gli interventi di *"Sistemazioni idraulico forestali con tecniche di ingegneria*

*naturalistica a valere su fondi PSR Puglia 2014/2020 Misura 8 – Sottomisura 8.4 "Sostegno al ripristino delle foreste danneggiate da incendi, calamità naturali ed eventi catastrofici"– Azione 3 "Sistemazione di aree degradate"* sito in agro di Biccari, Località "Canale del tufo", Inquadramento Catastale Foglio di Mappa 49, P.lla 42 presentato con pec del 15/06/2021, acquisita al protocollo della Sezione Autorizzazioni Ambientali n. AOO_089/9439 del 17/06/2021, identificato dall' ID VIA 678;

- **di subordinare** l'efficacia del giudizio di compatibilità ambientale al rispetto:
  - delle indicazioni/informazioni/specifiche progettuali contenute nella documentazione acquisita agli atti del procedimento in epigrafe, a cui è riferita la presente determinazione;
  - delle condizioni ambientali riportate nell'allegato "*Quadro delle Condizioni Ambientali*" la cui verifica di ottemperanza dovrà essere valutata e verificata - per quanto di propria competenza, ai sensi e per gli effetti dell'art.28 del 152/2006 e smi - dagli Enti ivi indicati per ciascuna prescrizione, che informeranno tempestivamente degli esiti della verifica, nonché per quanto previsto dalla vigente normativa, il Servizio VIA e VIncA della Sezione Autorizzazioni Ambientali della Regione Puglia.

- **di porre** a carico del Proponente l'onere di fornire espressa, puntuale e tempestiva evidenza alle Autorità competenti e agli Enti coinvolti nel procedimento del rispetto di tutte le prescrizioni, condizioni e precisazioni richiamate nel presente provvedimento e relativi allegati, espresse dai soggetti intervenuti.

- **di prescrivere che** il Proponente comunichi la data di avvio delle attività valutate con il presente atto a tutti gli Enti coinvolti nell'ambito del procedimento.

- **di stabilire** che il Proponente dovrà dimostrare la conformità delle opere realizzate e delle relative modalità di esecuzione alla proposta progettuale approvata, anche attraverso acquisizioni fotografiche che ne attestino tutte le fasi di realizzazione. La relativa documentazione prodotta, a firma di tecnico abilitato, dovrà essere trasmessa, per tutte le opere previste in progetto al Servizio VIA/VIncA della Regione Puglia e a tutte le Amministrazioni competenti e coinvolte nel procedimento per la verifica di coerenza con quanto assentito.

- **di precisare** che il presente provvedimento:
  - è condizionato alla legittimità dei provvedimenti e degli atti amministrativi connessi e presupposti, di competenza di altri Enti pubblici a ciò preposti;
  - fa salve, e quindi non comprende, le ulteriori prescrizioni, integrazioni o modificazioni relative ai successivi livelli di progettazione eventualmente introdotte dagli Enti competenti al rilascio di pareri e/o autorizzazioni per norma previsti, anche successivamente all'adozione del presente provvedimento, purché con lo stesso dichiarate compatibili dall'ente deputato al rilascio del titolo abilitativo finale;
  - fa salve, e quindi non comprende, le ulteriori prescrizioni relative alla fase di esercizio introdotte dagli Enti competenti al rilascio di atti autorizzativi, comunque denominati, per norma previsti, anche successivamente all'adozione del presente provvedimento, purché con lo stesso dichiarate compatibili dall'ente deputato al rilascio del titolo autorizzativo;
  - fa salve, e quindi non comprende, le ulteriori autorizzazioni, intese, concessioni, licenze, pareri, nulla osta e assensi in tema di patrimonio culturale e paesaggistico;

- fa salve, e quindi non comprende, le ulteriori autorizzazioni, intese, concessioni, licenze, pareri, nulla osta e assensi necessari per la realizzazione ed esercizio dell'intervento;
- fa salve, e quindi non comprende, le previsioni di cui all'art.25 del D.Lgs. 50/2016 e degli articoli 96 e 97 del D.Lgs. 163/2006 e smi.

- **di dare atto** che costituiscono parte integrante del presente provvedimento i seguenti allegati:
  - Allegato 1: **"***Quadro delle Condizioni Ambientali*";
  - Allegato 2**: "***Parere di Arpa Puglia-Dap Foggia prot. n. 71656 del 19/10/2021*";
  - Allegato 3: *"Parere del CT VIA prot. n. AOO_089/15122 del 20/10/2021".*

Il presente provvedimento, redatto in forma integrale nel rispetto della tutela alla riservatezza dei cittadini, secondo quanto disposto dal D.lgs. 196/03 in materia di protezione dei dati personali e ss. mm.ii., emesso in forma di documento informatico ex D. Lgs. 82/2005 e smi, firmato digitalmente ai sensi

REGIONE PUGLIA

**DIPARTIMENTO AMBIENTE, PAESAGGIO E QUALITA' URBANA**

**SEZIONE AUTORIZZAZIONI AMBIENTALI**

**SERVIZIO VIA e VIncA**

del testo unico D.P.R. 28 dicembre 2000, n. 445, del D.Lgs. 7 marzo 2005, n. 82 e norme collegate, è composto da n. 9 pagine, compresa la presente, l'Allegato 1 composto da 4 pagine, l'Allegato 2 composto da 4 pagine, l'Allegato 3 composto da 6 pagine, per un totale di 23 (ventitre) pagine.

Il presente provvedimento,

a) è trasmesso alla Sezione Autorizzazioni Ambientali per gli adempimenti conseguenti il procedimento ex art. 27-bis del TUA;

b) è pubblicato, ai sensi del comma 3 art. 20 del DPGR n. 22/2021, all'Albo online del sito della Regione Puglia;

c) è trasmesso al Segretariato della Giunta Regionale, ai sensi dell'art. 6 comma quinto della L.R. n.7/97 e del Decreto del Presidente della G.R. n. 443/2015 .

d) è pubblicato sul sito ufficiale della Regione Puglia, www.regione.puglia.it, Sezione Trasparenza, Provvedimenti dirigenti;

e) è pubblicato sul BURP;

Ai sensi dell'art. 3 comma 4 della L. n. 241/90 e smi, avverso il presente provvedimento potrà essere presentato ricorso giurisdizionale al Tribunale Amministrativo Regionale entro 60 giorni (sessanta) dalla data di notifica dello stesso, ovvero ricorso straordinario al Presidente della Repubblica entro 120 (centoventi) giorni.

**Il dirigente a.i. del Servizio VIA/VIncA**
Arch. Vincenzo Lasorella

Vincenzo Lasorella 23.03.2022 08:28:31 GMT+00:00

La sottoscritta attesta che il presente schema di provvedimento, predisposto ai fini dell'adozione da parte del dirigente a.i. del Servizio VIA e VIncA della Sezione Autorizzazioni Ambientali, è conforme alle risultanze istruttorie ed alla normativa vigente.

**Il Responsabile del Procedimento**
Dott.ssa Fabiana Luparelli

Fabiana Luparelli 22.03.2022 08:20:30 GMT+00:00

REGIONE PUGLIA

**DIPARTIMENTO AMBIENTE, PAESAGGIO E QUALITÀ URBANA**

**SEZIONE TUTELA E VALORIZZAZIONE DEL PAESAGGIO**

**Servizio Osservatorio e Pianificazione Paesaggistica**

# ATTO DIRIGENZIALE

| Codifica adempimenti L.R. 15/08 (trasparenza) | |
|---|---|
| Ufficio istruttore | ☐Sezione Tutela e Valorizzazione del Paesaggio<br>☒ Servizio Osservatorio e Pianificazione Paesaggistica<br>☐Servizio parchi e tutela della biodiversità |
| Tipo materia | ☐ RL- PO FESR 2000-2006<br>☐POC PUGLIA<br>☐ PO FESR 2007-2013<br>☐PO FESR 2014-2020<br>☒ Altro |
| Privacy | ☒SI<br>☐ NO |
| Pubblicazione integrale | ☐ SI<br>☒NO |

**N. 39 del 22.02.2022**
**del Registro delle Determinazioni**

Codice CIFRA: 145/DIR/2022/00039

**OGGETTO: AUTORIZZAZIONE PAESAGGISTICA (art. 146 del D.Lgs. 42/2004 e art. 90 delle NTA del PPTR) nell'ambito del procedimento per il rilascio del Provvedimento Autorizzativo Unico Regionale per il progetto riguardante le "Sistemazioni idraulico forestali con tecniche di ingegneria naturalistica a valere su fondi PSR Puglia 2014/2020 Misura 8 – Sottomisura 8.4 "Sostegno al ripristino delle foreste danneggiate da incendi, calamità naturali ed eventi catastrofici"– Azione 3 "Sistemazione di aree degradate" sito in agro di Biccari Località "Canale del tufo", Prov. Fg, C.A.P. 71032, Inquadramento Catastale Foglio di Mappa 49, P.lle 42 - ID VIA 678 - Proponente: omissis.**

L'anno 2022 il giorno ventidue del mese di febbraio, sulla base dell'istruttoria espletata dal Servizio Osservatorio e Pianificazione Paesaggistica

**il Dirigente della Sezione**

**VISTI:**
- gli articoli 4 e 5 della L. R. n. 7/1997;
- gli articoli 4 e 16 del D.lgs. n. 165/2001;
- il D.lgs. n.196/2003 "Codice in materia di protezione dei dati personali" in merito ai principi applicabili ai trattamenti effettuati dai soggetti pubblici;
- il D. Lgs. 7 marzo 2005, n. 82 "Codice dell'amministrazione digitale";

REGIONE PUGLIA

**DIPARTIMENTO AMBIENTE, PAESAGGIO E QUALITÀ URBANA**

**SEZIONE TUTELA E VALORIZZAZIONE DEL PAESAGGIO**

**Servizio Osservatorio e Pianificazione Paesaggistica**

- l'art 32 della legge 18 giugno 2009, n. 69, che prevede l'obbligo di sostituire la pubblicazione tradizionale all'Albo ufficiale con la pubblicazione sui siti informatici;
- il Regolamento UE n. 679/2016, relativo alla protezione delle persone fisiche con riguardo al trattamento dei dati personali, nonché alla libera circolazione di tali dati e che abroga la direttiva europea 95/46/CE (regolamento generale sulla protezione dei dati) e il successivo D. Lgs. n.101/2018 recante "Disposizioni per l'adeguamento della normativa nazionale alle disposizioni del regolamento (UE) 2016/679 del Parlamento europeo e del Consiglio del 27 aprile 2016";
- la DGR n.1974 del 07.12.2020 di adozione della Macrostruttura del Modello Ambidestro della macchina amministrativa regionale denominato "MAIA 2.0";
- il DPGR n. 22 del 22.01.2021 e ss.mm.ii. di adozione dell'atto di Alta Organizzazione denominato Modello Ambidestro per l'Innovazione della macchina amministrativa regionale "MAIA 2.0";
- le D.G.R. n. 1576 del 30.09.2021 di nomina degli incarichi di Dirigente di Sezione;
- le *Linee guida per la gestione degli atti Dirigenziali come documenti originali informatici con il sistema CIFRA1,* trasmesse dal Segretariato Generale della Giunta regionale con nota prot. A00_175 N. 1875 del 28.05.2020;

**VISTO, INOLTRE:**
- la Convenzione Europea del Paesaggio, firmata a Firenze il 20 ottobre 2000;
- la Parte III del D.Lgs. 42 del 22/2004 recante "Codice dei Beni Culturali e del Paesaggio";
- la L.r. 07/10/2009, n. 20 "Norme per la pianificazione paesaggistica" e s.m.i.;
- il Piano Paesaggistico Territoriale Regionale approvato con DGR n. 176 del 16.02.2015 (BURP n. 40 del 23/03/2015) ed in particolare l'art. 90 delle NTA del PPTR e successivi aggiornamenti e rettifiche;
- la Deliberazione n. 1514 del 27 luglio 2015 "Prime linee interpretative per l'attuazione del Piano Paesaggistico Territoriale Regionale (PPTR) approvato con DGR 176 del 16/02/2015".

**CONSIDERATO CHE:**
- con nota prot. n. AOO_089/12501 del 31/08/2021, acquisita al prot. n. AOO_145/7963 del 01/09/2021, la Sezione Autorizzazioni Ambientali ha comunicato, per il procedimento in oggetto, l'avvio della fase di pubblicità di cui all'art. 27 bis c. 4 del D.Lgs. n. 152/2006 e ss.mm.ii.;

- con nota prot. n. 145/7987 del 01.09.2021 la scrivente Sezione ha chiesto al proponente di produrre gli elaborati progettuali idonei alla verifica della compatibilità paesaggistica degli interventi proposti ed in particolare la Relazione paesaggistica di cui al D.P.C.M. 12.12.2005;

- in data 19.09.2021 il proponente ha trasmesso le integrazioni richieste.

- ai sensi dell'art.7 della L.R. 20/2009 *"la competenza a rilasciare le autorizzazioni paesaggistiche e i provvedimenti autorizzatori, comunque denominati, previsti dal capo IV del titolo I della parte III e dal capo II del titolo I della parte IV del d.lgs. 42/2004, nonché dalla vigente pianificazione paesaggistica, è in capo alla Regione per le opere sottoposte a procedimento di valutazione di impatto ambientale (VIA) di Competenza*

REGIONE PUGLIA

**DIPARTIMENTO AMBIENTE, PAESAGGIO E QUALITÀ URBANA**

**SEZIONE TUTELA E VALORIZZAZIONE DEL PAESAGGIO**

**Servizio Osservatorio e Pianificazione Paesaggistica**

*regionale. Per le opere soggette a procedimento di VIA di competenza della provincia o città metropolitana, il rilascio delle suddette autorizzazioni è in capo alla provincia o città metropolitana ove la stessa risulti delegata ai sensi del comma 5, in capo alla Regione nei restanti casi. Per i progetti soggetti a procedura di verifica di assoggettabilità a VIA all'esito della quale non sia disposto l'assoggettamento a VIA, la competenza al rilascio delle suddette autorizzazioni rimane in capo all'ente presso il quale è incardinata la procedura di verifica di assoggettabilità"*;

**RILEVATO CHE** la documentazione disponibile sul portale web della Regione Puglia all'indirizzo http://www.sit.puglia.it/portal/VIA/ElenchilProcedure+VIA è costituita dai seguenti elaborati (per ciascuno dei quali è riportata la relativa impronta informatica secondo l'algoritmo MD5):

| **Nome del File** | **MD5** |
|---|---|
| progetto\IDVIA678_PAUR_PSR_omissis_progetto\2_Studio di Impatto Ambientale__8.4 omissis.pdf | 4b077ff555b1474167f387360bc98c08 |
| progetto\IDVIA678_PAUR_PSR_ omissis _progetto\Allegato A Screening VINCA _Marucci Giacinto.pdf | 93e04f516df957cb86daebaf139493c8 |
| progetto\IDVIA678_PAUR_PSR_ omissis _progetto\Comunicazione_Avviso_pubblico omissis.pdf | 07af989a3346e1e5747be15e78bf0373 |
| progetto\IDVIA678_PAUR_PSR_ omissis _progetto\Pareri ottenuti\Thumbs.db | 1625a39156c1b9f47fc28ff2cb86ed04 |
| progetto\IDVIA678_PAUR_PSR_ omissis _progetto\Pareri ottenuti\autorizzazione vincolo idrogeologico.pdf | 71335696869e47be57874996917186 4f |
| progetto\IDVIA678_PAUR_PSR_ omissis _progetto\Pareri ottenuti\det 490 paesaggistica omissis 8.4.pdf | 91b77824f742d561adb903a55bdc09 8e |
| progetto\IDVIA678_PAUR_PSR_ omissis _progetto\Pareri ottenuti\parere_AdB_ omissis.pdf | fb09f68498ae7898a2b1604764076e3 d |
| progetto\IDVIA678_PAUR_PSR_ omissis _progetto\Progetto\1_Relazione tecnica analitica 8.4 omissis.pdf | 08d749567981aa41677e53104952d2 ff |
| progetto\IDVIA678_PAUR_PSR_omissis_progetto\Progetto\2_Relazione_ Geologica_Marucci_Biccari.pdf | 86fd4f2e50453f94c867cabef20172d6 |
| progetto\IDVIA678_PAUR_PSR_ omissis _progetto\Progetto\3_Studio di compatibilit… idraulica_ omissis _con allegati_rev.pdf | c50f9d168bf5f87b8515da951c61404 0 |
| progetto\IDVIA678_PAUR_PSR_ omissis _progetto\Progetto\Thumbs.db | 0702dfd05c1c7a4b337f84f515f854b0 |
| progetto\IDVIA678_PAUR_PSR_ omissis _progetto\Progetto\all_1.1 elaborato cartografico IGM di inquadramento generale_ omissis.pdf | f10aba23fd5391da09bf7d892bf4b1a 3 |
| progetto\IDVIA678_PAUR_PSR_ omissis _progetto\Progetto\all_1.2 elaborato cartografico ortofoto su base catastale_ omissis.pdf | ec01f104136cfab1645a257ccad3ed5 9 |
| progetto\IDVIA678_PAUR_PSR_ omissis _progetto\Progetto\all_1.3 elaborato cartografico IGM di inquadramento dei vincoli idro-geomorfologici_ omissis.pdf | 9a0803fbc2e93e4534080c96f6b0b34 f |
| progetto\IDVIA678_PAUR_PSR_ omissis _progetto\Progetto\all_1.4 elaborato cartografico IGM di inquadramento dei vincoli ambientali_ omissis.pdf | 1f4c920365c5f934dac6dd7bf17ab7f9 |
| progetto\IDVIA678_PAUR_PSR_ omissis _progetto\Progetto\all_1.5 Tavola degli interventi su ortofoto e IGM 8_4 omissis.pdf | 241ad866bf1fe1efa3ae196fc581b022 |
| progetto\IDVIA678_PAUR_PSR_ omissis _progetto\Progetto\all_1.6_foto.zip | 1335c0d476ef2df9f65714bba3d2d59 0 |
| progetto\IDVIA678_PAUR_PSR_ omissis _progetto\Progetto\all_1.7 shapefiles ubicazione interventi 8.4 omissis.rar | c1986880af6bc4ecafdc54a37c316559 |
| progetto\IDVIA678_PAUR_PSR_ omissis _progetto\Richiesta attestazione vincolo demaniale di uso civico Mod. 2020.pdf | 2a66454a9cd8d692c3c95e6340d350c 0 |
| progetto\IDVIA678_PAUR_PSR_ omissis _progetto\SINTESI NON TECNICA_Marucci.pdf | 9110e4d1db8c692200a549b0550eef e0 |
| progetto\IDVIA678_PAUR_PSR_ omissis _progetto\Thumbs.db | aca6e12c8e75b63687c0ecff84af19df |

REGIONE PUGLIA

**DIPARTIMENTO AMBIENTE, PAESAGGIO E QUALITÀ URBANA**

**SEZIONE TUTELA E VALORIZZAZIONE DEL PAESAGGIO**

**Servizio Osservatorio e Pianificazione Paesaggistica**

| | |
|---|---|
| progetto\INTEGRAZIONI omissis \Piano manutenzione_ omissis.pdf | 48d7fb870e043c5f5a8399943a589327 |
| progetto\INTEGRAZIONI omissis \Relazione integrativa_ omissis.pdf | 481cf04989f84778d2bab68b88b7ac13 |
| progetto\INTEGRAZIONI PAESAGGIO\Relazione Paesaggistica omissis.pdf | 3e9b8db787fd52ba2abaf8756c3fdf49 |
| progetto\INTEGRAZIONI PAESAGGIO\oneri paesaggistica omissis 8.4.pdf | 0f9af65bdfbaaf4faf2e8678b29f4892 |

**CONSIDERATO CHE** con parere rilasciato nella seduta del 20.10.2021, il Comitato VIA regionale ha ritenuto che gli impatti ambientali attribuibili al progetto in oggetto possano essere considerati non significativi e negativi alle condizioni ambientali indicate nel suddetto parere.

**CONSIDERATO, INOLTRE, CHE:**

- con nota prot. n. AOO_145_11143 del 23.11.2021, è stata trasmessa alla competente Soprintendenza la relazione tecnica illustrativa e la proposta di accoglimento della domanda, concludendo che "*si propone di rilasciare, alle prescrizioni di seguito riportate, il provvedimento di autorizzazione paesaggistica ai sensi dell'art. 146 del D.Lgs. 42/2004 e degli artt. 90 e 91 delle NTA del PPTR, per l'intervento di "Sistemazioni idraulico forestali con tecniche di ingegneria naturalistica a valere su fondi PSR Puglia 2014/2020 Misura 8 – Sottomisura 8.4 "Sostegno al ripristino delle foreste danneggiate da incendi, calamità naturali ed eventi catastrofici"– Azione 3 "Sistemazione di aree degradate" sito in agro di Biccari Località "Canale del tufo", Prov. Fg, C.A.P. 71032, Inquadramento Catastale Foglio di Mappa 49, P.lle 42 Proponente:* omissis*". Tale provvedimento, previa acquisizione del parere della competente Soprintendenza, sarà compreso, ai sensi dell'art. 27 bis comma 7 del D.Lgs. n. 152/2006, nel Provvedimento Autorizzatorio Unico Regionale.*

  *Prescrizioni:*
  - *siano evitate trasformazioni e rimozioni della vegetazione arborea o arbustiva esistente nelle aree di intervento e nelle aree esterne alle stesse;*
  - *i movimenti di terra siano limitati al fine di conservare la morfologia naturale dei luoghi.*
  - *al fine di non compromettere la copertura vegetale sia posta notevole attenzione all'organizzazione del cantiere e, pertanto, siano utilizzati esclusivamente mezzi leggeri gommati su pista già esistente, con l'esclusione dell'utilizzo di mezzi meccanici all'interno delle aree boscate;*
  - *le sezioni in cui posizionare le 5 briglie siano individuate in modo tale che :*
    - *non riducano l'accessibilità del corso d'acqua;*
    - *non determinino trasformazioni del suolo che comportino l'aumento della superficie impermeabile;*
    - *non apportino alcuna trasformazione profonda del suolo e la interruzione idraulica del vallone tantomeno determinando alterazioni del profilo del terreno.*
  - *al termine delle attività, sia assicurato lo smantellamento delle eventuali opere provvisorie e il ripristino dello stato dei luoghi".*

- con nota prot. n. 11018-P del 23.11.2021, acquisita al protocollo n. AOO_145_11220 del 24.11.2021 e allegata alla presente, la competente Soprintendenza, per quanto di sua stretta competenza, ha rilasciato parere favorevole nel merito della compatibilità

REGIONE PUGLIA

**DIPARTIMENTO AMBIENTE, PAESAGGIO E QUALITÀ URBANA**

**SEZIONE TUTELA E VALORIZZAZIONE DEL PAESAGGIO**

**Servizio Osservatorio e Pianificazione Paesaggistica**

paesaggistica delle opere in progetto "*subordinatamente alla piena osservanza delle prescrizioni di seguito indicate:*
*Durante le fasi di realizzazione delle opere:*
*- siano scongiurate le trasformazioni e rimozioni della vegetazione arborea o arbustiva nelle aree di manovra e in quelle di occupazione temporanea anche esterne a quelle di intervento, ponendo attenzione all'organizzazione del cantiere;*
*- i movimenti di terra (sbancamenti, sterri, riporti) siano limitati a quelli strettamente necessari alla realizzazione delle opere, al fine di non modificare l'attuale assetto idro-geomorfologico delle aree limitrofe a quelle oggetto d'intervento ed evitare impatti diretti e/o indiretti sul contesto paesaggistico;*
*- sia effettuato l'allontanamento e il deposito dei rifiuti prodotti e dei materiali di risulta rivenienti dalle operazioni di scavo nelle pubbliche discariche, come per norma;*
*- siano completamente smantellate, al termine dei lavori, le opere provvisionali (piste carrabili e accessi, aree di stoccaggio dei materiali, strutture temporanee, recinzioni ecc... ) e ripristinato lo stato dei luoghi, al fine di garantire e agevolare la ricostituzione dei valori paesistici del sito.*
*Ad ogni buon conto si comunica che, qualora durante i lavori di realizzazione delle opere dovessero aver luogo rinvenimenti di carattere archeologico, ai sensi degli art-t. 28, 90 e 175 del D.Lgs. 42/2004, il Soggetto responsabile dell'esecuzione è tenuto a sospendere immediatamente gli stessi, dandone contestualmente comunicazione a questa Soprintendenza per i provvedimenti di competenza*".

**CONSIDERATO CHE**

*(DESCRIZIONE DELL'INTERVENTO E DEL CONTESTO IN CUI SI COLLOCA)*
Il progetto proposto, nell'ambito del PSR Puglia 2014-2020 Sottomisura 8.4 "Sostegno al ripristino delle foreste danneggiate da incendi, calamità naturali ed eventi catastrofici", prevede la realizzazione di interventi per il ripristino e consolidamento dei versanti e degli impluvi che hanno subito un dissesto idrogeologico a causa degli eventi alluvionali che si sono verificati nell'anno 2014 in Capitanata. Il proponente afferma che tali eventi hanno interessato "*più punti lungo la fascia del tratto di canale che costituisce una porzione del reticolo idrografico del bosco di proprietà*".
In particolare l'area interessata dal progetto è situata nel territorio del Comune di Biccari al catasto al Foglio n. 49, P.lla 42, località "Canale del Tufo" situata a SO dell'abitato di Biccari.
Nel dettaglio, come si evince dalla relazione di progetto, gli interventi di Ingegneria Naturalistica prevedono la realizzazione di:

- n. 5 briglie in legname e pietrame. A seguito dei risultati ottenuti dallo studio idraulico dell'area di intervento, queste saranno posizionate lungo il tratto di canale che maggiormente presentava elementi di criticità idraulica. Le n. 5 piccole briglie in legname di castagno e pietrame saranno caratterizzate da un'altezza alla gàveta pari a 1,50-1,60 m, hanno come finalità quella di intercettare il trasporto solido (materiali terrosi, lapidei e legnosi - frascame e tronchi) operato dalle piogge torrenziali, nonché di contenere l'erosione incanalata;
- mc 400 (pari circa a 136 metri lineari (in base al progetto circa 3mc x ml)) di palificata viva a doppia parete in legname di Castagno (H fuori terra pari a 1,5 -2 m), finalizzata a contenere il dissesto alla base di una scarpata;

REGIONE PUGLIA

**DIPARTIMENTO AMBIENTE, PAESAGGIO E QUALITÀ URBANA**

**SEZIONE TUTELA E VALORIZZAZIONE DEL PAESAGGIO**

**Servizio Osservatorio e Pianificazione Paesaggistica**

- ml 1.050 di palizzata in legname di Castagno, finalizzata a contenere l'erosione diffusa. Saranno realizzate dove presenti situazioni di dissesto diffuso e superficiale (quindi lungo le piste forestali per il contenimento dell'erosione lungo i cigli stradali, o lungo i pendii per ridurre la pendenza e creare delle piazzole pianeggianti che interrompendo il declivio determinano il rallentamento del deflusso idrico superficiale)
- 438 mt lineari di Canaletta in legname e pietrame a forma trapezia (altezza cm 120, base minore cm 100, base maggiore cm 200).

Sulla base della documentazione trasmessa e del vigente Piano Paesaggistico Territoriale Regionale (PPTR approvato con DGR n. 176 del 16.02.2015) e, in particolare, per quanto attiene alle interpretazioni identitarie e statutarie del paesaggio regionale espresse nell'Atlante del Patrimonio Ambientale, Territoriale e Paesaggistico del PPTR, si rappresenta che l'intervento ricade nell'ambito territoriale del "***Monti Dauni***" ed in particolare nella Figura Territoriale denominata "***Monti Dauni Settentrionali***".

Questa figura afferisce (insieme alla figura territoriale di Lucera, dell'ambito del Tavoliere) al morfotipo territoriale 20, "Il sistema a ventaglio di Lucera", ovvero a quel sistema di strade a ventaglio lungo i versanti dei Monti Dauni nord occidentale che, partendo dalla cerniera di Lucera, interconnettono i centri collinari in posizione ribassata alla linea di crinale. Un crinale pressoché continuo separa la figura territoriale dal sistema della media valle del Fortore. La sua struttura è caratterizzata da valli poco incise e ampie, generate da torrenti a carattere prevalentemente stagionale, che si alternano a versanti allungati in direzione nord-ovest / sud-est, sui quali si attestano, in corrispondenza del crinale, gli insediamenti principali affacciati direttamente sulla grande piana del Tavoliere. A nord si accentrano i nuclei di Casalnuovo Monterotaro, Casalvecchio di Puglia, Castelnuovo della Daunia, che definiscono per prossimità un sistema riconoscibile attestato sui crinali, mentre poco più a sud il sistema delle strade a ventaglio che si diparte da Lucera intercetta i centri di Pietra Montecovino, Motta Montecorvino, Volturino, Alberona, Biccari, Faeto, Castelluccio Valmaggiore, rafforzandone le relazioni con le città del Tavoliere. In questa figura le estese coperture di seminativo del Tavoliere si frammentano salendo verso ovest mentre le aree boscate attraverso la struttura delle serre penetrano a est verso la piana.

*(TUTELE DEFINITE DAL PIANO PAESAGGISTICO TERRITORIALE - PPTR)*

Dalla consultazione delle serie VI degli elaborati del PPTR, approvato con DGR n. 176 del 16.02.2015 e come successivamente aggiornato, gli interventi proposti interessano i beni e gli ulteriori contesti paesaggistici come di seguito indicato:

*Struttura idro-geo-morfologica*

- *Beni paesaggistici:* l'area oggetto di intervento è interessata da beni paesaggistici **"Fiumi, torrenti e corsi d'acqua iscritti negli elenchi delle acque pubbliche"** ed in particolare dal corso d'acqua denominato **Torrente dell'Olmo** disciplinato dagli indirizzi di cui all'art. 43 e dalle direttive di cui all'art. 44 e dalle prescrizioni di cui all'art. 46 delle NTA del PPTR;
- *Ulteriori contesti (art. 143, comma 1, lett. 3 del D.Lgs. 42/04):* l'area oggetto di intervento è interessata da ulteriori contesti paesaggistici della struttura idro-geo-

REGIONE PUGLIA

**DIPARTIMENTO AMBIENTE, PAESAGGIO E QUALITÀ URBANA**

**SEZIONE TUTELA E VALORIZZAZIONE DEL PAESAGGIO**

**Servizio Osservatorio e Pianificazione Paesaggistica**

morfologica **Aree soggette a vincolo idrogeologico**" e "**Versanti**" disciplinati dagli indirizzi di cui all'art. 43 e 51, dalle direttive di cui all'art. 44 e 52 e dalle misure di salvaguardia di cui all'art. 53 delle NTA del PPTR.

*Struttura ecosistemica e ambientale*

- *Beni paesaggistici*: l'area oggetto di intervento è interessata dai beni paesaggistici della struttura eco sistemica e ambientale "**Boschi**" disciplinati dagli indirizzi di cui all'art. 60 e dalle direttive di cui all'art. 61 e dalle prescrizioni di cui all'art. 62 delle NTA del PPTR;
- *Ulteriori contesti (art. 143, comma 1, lett. 3 del D.Lgs. 42/04):* l'area oggetto di intervento ricade in uno dei "**Siti di rilevanza naturalistica**", e precisamente il "ZSC Monte Cornacchia - Bosco Faeto" (IT9110003), disciplinato dagli indirizzi di cui all'art. 69, dalle direttive di cui all'art. 70 e dalle misure di salvaguardia ed utilizzazione di cui all'art. 73 delle NTA del PPTR.

*Struttura antropica e storico – culturale*

- *Beni paesaggistici*: l'area oggetto di intervento è interessata dal bene paesaggistico della struttura antropica e storico – culturale "**Zone gravate da usi civici**" disciplinato dagli indirizzi di cui all'art. 77, dalle direttive di cui all'art. 78 delle NTA del PPTR;
- *Ulteriori contesti (art. 143, comma 1, lett. 3 del D.Lgs. 42/04):* l'area oggetto di intervento è lambita dall'ulteriore contesto della struttura antropica e storico – culturale "**Strada a Valenza Paesaggistica**" disciplinato dagli indirizzi di cui all'art. 86, dalle direttive di cui all'art. 87 e dalle misure di salvaguardia ed utilizzazione di cui all'art. 88 delle NTA del PPTR.

*(VALUTAZIONE DELLA COMPATIBILITÀ PAESAGGISTICA)*

Nel merito della valutazione della compatibilità paesaggistica del progetto in oggetto, dall'esame della documentazione progettuale agli atti, si rileva che l'area d'intervento complessivamente si estende per circa 36 ha ed è un bosco misto a prevalenza di carpino nero (*Ostrya carpinifolia*), leccio (*Quercus ilex*), cerro (*Quercus cerris*) e latifoglie mediterranee quali orniello (*Fraxinus ornus*). Il proponente afferma che "*l'accesso all'area boscata è assicurato da una strada interpoderale collegata direttamente alla Strada Provinciale n. 129 che collega Biccari a Roseto Valfortore*".

In generale, gli interventi di manutenzione che interessano le aste idrografiche devono essere orientati a garantire la sicurezza idrogeomorfologica del territorio, tutelando le specificità degli assetti naturali. Inoltre, tali interventi devono conseguire il miglioramento della qualità ambientale del territorio e aumentare la connettività e la biodiversità del sistema ambientale regionale, salvaguardando e migliorando la funzionalità ecologica, evitando trasformazioni che compromettano la funzionalità della rete ecologica REB.

In merito alla ammissibilità degli interventi in oggetto con le Misure di salvaguardia e di utilizzazione per i "**Versanti**" di cui all'art. 53 nonché con gli indirizzi per le "**Aree soggette a vincolo idrogeologico**" di cui all'art. 43 delle NTA del PPTR si rappresenta che gli interventi di trasformazione devono essere realizzati "*nel rispetto dell'assetto paesaggistico, non compromettendo gli elementi storico-culturali e di naturalità esistenti, garantendo la permeabilità dei suoli*".

REGIONE PUGLIA

**DIPARTIMENTO AMBIENTE, PAESAGGIO E QUALITÀ URBANA**

**SEZIONE TUTELA E VALORIZZAZIONE DEL PAESAGGIO**

**Servizio Osservatorio e Pianificazione Paesaggistica**

In merito all'ammissibilità degli interventi in oggetto con l'art. 46 delle NTA del PPTR "**Prescrizioni per Fiumi, torrenti e corsi d'acqua iscritti negli elenchi delle acque pubbliche**" il comma 2 dello stesso articolo prevede che "*2. Non sono ammissibili piani, progetti e interventi che comportano:*

*a1) realizzazione di qualsiasi nuova opera edilizia, ad eccezione di quelle strettamente legate alla tutela del corso d'acqua e alla sua funzionalità ecologica;*

*omissis…*

*a5) rimozione della vegetazione arborea od arbustiva con esclusione degli interventi colturali atti ad assicurare la conservazione e l'integrazione dei complessi vegetazionali naturali esistenti e delle cure previste dalle prescrizioni di polizia forestale;*

*a6) trasformazione profonda dei suoli, dissodamento o movimento di terre, e qualsiasi intervento che turbi gli equilibri idrogeologici o alteri il profilo del terreno;"*

Nella relazione paesaggistica il proponente afferma che i suddetti interventi sarebbero ammissibili ai sensi dell'art. 46 comma 3 lett. b3) delle NTA del PPTR che prevede che "*3. Fatta salva la procedura di autorizzazione paesaggistica, nel rispetto degli obiettivi di qualità e delle normative d'uso di cui all'art. 37, nonché degli atti di governo del territorio vigenti ove più restrittivi, **sono ammissibili** i seguenti piani, progetti e interventi:*

*b3) **sistemazioni idrauliche e opere di difesa inserite in un organico progetto esteso all'intera unità idrografica che utilizzino materiali e tecnologie della ingegneria naturalistica**, che siano volti alla riqualificazione degli assetti ecologici e paesaggistici dei luoghi".* Si ritiene che la valutazione del proponente non sia condivisibile in quanto le opere in progetto non sono inserite in un organico progetto esteso all'intera unità idrografica.

In merito all'ammissibilità degli interventi in oggetto con l'art. 62 delle NTA del PPTR "**Prescrizioni per Boschi**" il comma 1 dello stesso articolo prevede che "*1. Nei territori interessati dalla presenza di boschi, come definiti all'art. 58, punto 1) si applicano le seguenti prescrizioni.*

*2. Non sono ammissibili piani, progetti e interventi che comportano:*

*a1) trasformazione e rimozione della vegetazione arborea od arbustiva. Sono fatti salvi gli interventi finalizzati alla gestione forestale, quelli volti al ripristino/recupero di situazioni degradate, le normali pratiche silvocolturali che devono perseguire finalità naturalistiche quali: evitare il taglio a raso nei boschi se non disciplinato dalle prescrizioni di polizia forestale, favorire le specie spontanee, promuovere la conversione ad alto fusto; devono inoltre essere coerenti con il mantenimento/ripristino della sosta e della presenza di specie faunistiche autoctone;"*

In merito all'ammissibilità degli interventi in oggetto con l'art. 73 delle NTA del PPTR "**Misure di salvaguardia e di utilizzazione per i siti di rilevanza naturalistica**" il comma 4 dello stesso articolo prevede che "*4. In sede di accertamento di compatibilità paesaggistica di cui all'art. 91, ai fini della salvaguardia e della corretta utilizzazione dei siti di cui al presente articolo, si considerano non ammissibili tutti i piani, progetti e interventi in contrasto con gli obiettivi di qualità e le normative d'uso di cui all'art. 37 e in particolare, quelli che comportano:*

*a4) rimozione/trasformazione della vegetazione naturale con esclusione degli interventi finalizzati alla gestione forestale naturalistica;*

*a5) eliminazione o trasformazione degli elementi antropici e seminaturali del paesaggio agrario con alta valenza ecologica e paesaggistica, in particolare dei muretti a secco, dei*

REGIONE PUGLIA

**DIPARTIMENTO AMBIENTE, PAESAGGIO E QUALITÀ URBANA**

**SEZIONE TUTELA E VALORIZZAZIONE DEL PAESAGGIO**

**Servizio Osservatorio e Pianificazione Paesaggistica**

*terrazzamenti, delle specchie, delle cisterne, dei fontanili, delle siepi, dei filari alberati, dei pascoli e delle risorgive".*

Pertanto, si rappresenta che gli interventi previsti in progetto, nonché le operazioni di cantiere necessarie alla realizzazione degli stessi, affinché non risultino in contrasto con gli indirizzi, le direttive, le prescrizioni e le misure di salvaguardia e utilizzazione dei Beni Paesaggistici e degli Ulteriori Contesti di Paesaggio del PPTR presenti nell'area, non dovranno comportare la rimozione della vegetazione esistente nonché movimenti di terra che alterino il profilo del terreno.

In merito alla compatibilità degli interventi proposti con gli obiettivi della Sezione C2 della Scheda d'Ambito "***Monti Dauni***", con specifico riferimento alla struttura e alle componenti Idro-Geo-Morfologiche, il proponente afferma che "*In nessun caso verranno utilizzati e posati materiali impermeabili. Saranno impiegate le migliori tecniche costruttive relative all'ingegneria naturalistica, al fine di garantire la sicurezza delle strutture e la tutela degli elementi idro-geomorfologici caratterizzanti l'area*." Inoltre il progetto prevede la realizzazione di interventi per il ripristino di aree localizzate che hanno subito un dissesto idrogeologico attraverso opere di captazione e drenaggio acque superficiali, e piccole opere di consolidamento, tutte con tecniche di ingegneria naturalistica con la realizzazione di palizzate costituita da pali in legmame, palificate vive spondali a parete doppia e alcune briglie e canalette in legname e pietrame. I materiali utilizzati per le opere di intervento non incidono sui bacini bacini di alimentazione e le aree di pertinenza dei bacini. Le opere non interferiscono con il regime idrogeologico sotterraneo. Non si è in presenza di manifestazioni carsiche ipogee o epigee, doline o inghiottitoi. Pertanto l'intervento previsto è in linea con gli obiettivi di qualità, garantendo l'equilibrio geomorfologico, ma soprattutto la sicurezza idrogeomorfologica del territorio, tutelando le specificità degli assetti naturali.
In merito alla compatibilità degli interventi proposti con gli obiettivi della Sezione C2 della Scheda d'Ambito "***Monti Dauni***", con specifico riferimento alla struttura e alle componenti Ecosistemiche e Ambientali, il proponente afferma che "*gli interventi hanno lo scopo di migliorare la funzionalità ecologica della porzione di reticolo interessata e della vegetazione. L'intervento consentirà una rinaturalizzazione della porzione di reticolo, consentendo una maggiore stabilità e sicurezza delle aree*."
In merito alla compatibilità degli interventi proposti con gli obiettivi della Sezione C2 della Scheda d'Ambito "***Monti Dauni***", con specifico riferimento alla struttura Antropica e Storico-Culturale si rappresenta che gli interventi proposti non compromettano le componenti e le relazioni funzionali, storiche, visive, culturali e simboliche delle figure territoriali. Si ritiene che il profilo degli orizzonti persistenti non subisca una importante trasformazione territoriale. Non si tratta tra l'altro di aree interessate dalla presenza di importanti coni visuali o di punti belvedere.

Tutto ciò premesso, preso atto di quanto affermato dal proponente e considerate le caratteristiche degli interventi sopra descritti, si ritiene che il progetto in oggetto, **così come più avanti prescritto**, non determini una diminuzione della qualità paesaggistica complessiva dei luoghi, non comporti pregiudizio alla conservazione dei valori paesaggistici

REGIONE PUGLIA

**DIPARTIMENTO AMBIENTE, PAESAGGIO E QUALITÀ URBANA**

**SEZIONE TUTELA E VALORIZZAZIONE DEL PAESAGGIO**

**Servizio Osservatorio e Pianificazione Paesaggistica**

degli stessi, sia ammissibile rispetto alle norme di tutela del PPTR e sia compatibile con gli obiettivi di qualità di cui alla sezione C2 della Scheda d'Ambito.

*(CONCLUSIONI E PRESCRIZIONI)*

Considerato quanto innanzi rappresentato, si ritiene **DI POTER RILASCIARE L'AUTORIZZAZIONE PAESAGGISTICA, ai sensi dell'art. 146 del D.Lgs. 42/2004 e degli artt. 90 e 91 delle NTA del PPTR, per l'intervento di "*Sistemazioni idraulico forestali con tecniche di ingegneria naturalistica a valere su fondi PSR Puglia 2014/2020 Misura 8 – Sottomisura 8.4 "Sostegno al ripristino delle foreste danneggiate da incendi, calamità naturali ed eventi catastrofici"– Azione 3 "Sistemazione di aree degradate" sito in agro di Biccari Località "Canale del tufo", Prov. Fg, C.A.P. 71032, Inquadramento Catastale Foglio di Mappa 49, P.lle 42 Proponente: omissis*",** in quanto lo stesso non comporta pregiudizio alla conservazione dei valori paesaggistici dei luoghi e non contrasta con le norme di tutela del PPTR, **alle prescrizioni di seguito riportate:**

Prescrizioni:

- siano evitate trasformazioni e rimozioni della vegetazione arborea o arbustiva esistente nelle aree di intervento e nelle aree esterne alle stesse;
- i movimenti di terra siano limitati al fine di conservare la morfologia naturale dei luoghi.
- per non compromettere la copertura vegetale sia posta notevole attenzione all'organizzazione del cantiere e, pertanto, siano utilizzati esclusivamente mezzi leggeri gommati su pista già esistente, con l'esclusione dell'utilizzo di mezzi meccanici all'interno delle aree boscate;
- le sezioni in cui posizionare le 5 briglie siano individuate in modo tale che :
  - non riducano l'accessibilità del corso d'acqua;
  - non determinino trasformazioni del suolo che comportino l'aumento della superficie impermeabile;
  - non apportino alcuna trasformazione profonda del suolo e la interruzione idraulica del vallone tantomeno determinando alterazioni del profilo del terreno.
- al termine delle attività, sia assicurato lo smantellamento delle eventuali opere provvisorie e il ripristino dello stato dei luoghi.

<u>Prescrizioni di cui alla nota prot. n. 11018-P del 23.11.2021 della Soprintendenza Archeologia, Belle Arti e Paesaggio per le Province di Barletta-Andria-Trani e Foggia:</u>

"*Durante le fasi di realizzazione delle opere:*
*- siano scongiurate le trasformazioni e rimozioni della vegetazione arborea o arbustiva nelle aree di manovra e in quelle di occupazione temporanea anche esterne a quelle di intervento, ponendo attenzione all'organizzazione del cantiere;*
*- i movimenti di terra (sbancamenti, sterri, riporti) siano limitati a quelli strettamente necessari alla realizzazione delle opere, al fine di non modificare l'attuale assetto idro-geomorfologico delle aree limitrofe a quelle oggetto d'intervento ed evitare impatti diretti e/o indiretti sul contesto paesaggistico;*
*- sia effettuato l'allontanamento e il deposito dei rifiuti prodotti e dei materiali di risulta rivenienti dalle operazioni di scavo nelle pubbliche discariche, come per norma;*

REGIONE PUGLIA

**DIPARTIMENTO AMBIENTE, PAESAGGIO E QUALITÀ URBANA**

**SEZIONE TUTELA E VALORIZZAZIONE DEL PAESAGGIO**

**Servizio Osservatorio e Pianificazione Paesaggistica**

*- siano completamente smantellate, al termine dei lavori, le opere provvisionali (piste carrabili e accessi, aree di stoccaggio dei materiali, strutture temporanee, recinzioni ecc... ) e ripristinato lo stato dei luoghi, al fine di garantire e agevolare la ricostituzione dei valori paesistici del sito.*

*Ad ogni buon conto si comunica che, qualora durante i lavori di realizzazione delle opere dovessero aver luogo rinvenimenti di carattere archeologico, ai sensi degli art-t. 28, 90 e 175 del D.Lgs. 42/2004, il Soggetto responsabile dell'esecuzione è tenuto a sospendere immediatamente gli stessi, dandone contestualmente comunicazione a questa Soprintendenza per i provvedimenti di competenza*".

*(ADEMPIMENTI NORMATIVI GENERALI)*

**CONSIDERATO CHE** la presente Autorizzazione Paesaggistica costituisce atto autonomo e presupposto rispetto al permesso di costruire o agli altri titoli legittimanti l'intervento urbanistico-edilizio, restando nella competenza dell'Amministrazione Comunale l'accertamento della rispondenza alle norme urbanistico-edilizie vigenti e della conformità alla strumentazione urbanistica generale ed esecutiva del Comune, nonché l'accertamento dell'ammissibilità dell'intervento ai sensi delle vigenti normative nazionali e regionali.

**SONO FATTI SALVI ED IMPREGIUDICATI** dalla presente Autorizzazione Paesaggistica eventuali diritti di terzi; nonché l'acquisizione di tutte le ulteriori autorizzazioni e/o assensi, qualora necessari, rivenienti dalle vigenti disposizioni in materia sanitaria e/o di tutela ambientale.

**RICHIAMATO** l'art. 146 c. 4 del D. Lgs. 42/2004 che prevede: "*L'autorizzazione è efficace per un periodo di cinque anni, scaduto il quale l'esecuzione dei progettati lavori deve essere sottoposta a nuova autorizzazione. I lavori iniziati nel corso del quinquennio di efficacia dell'autorizzazione possono essere conclusi entro e non oltre l'anno successivo la scadenza del quinquennio medesimo. Il termine di efficacia dell'autorizzazione decorre dal giorno in cui acquista efficacia il titolo edilizio eventualmente necessario per la realizzazione dell'intervento, a meno che il ritardo in ordine al rilascio e alla conseguente efficacia di quest'ultimo non sia dipeso da circostanze imputabili all'interessato".*

**Verifica ai sensi del Regolamento UE n. 679/2016 e del D. Lgs n. 196/2003 come modificato dal D. Lgs. n. 101/2018 Garanzie alla riservatezza**

La pubblicazione dell'atto, salve le garanzie previste dalla legge 241/90 in tema di accesso ai documenti amministrativi, avviene nel rispetto della tutela della riservatezza dei cittadini secondo quanto disposto dal Regolamento UE n. 679/2016 in materia di protezione dei dati personali, dal D. Lgs. n. 196/2003 come modificato dal D. Lgs. n. 101/2018, nonché dal vigente regolamento regionale n.5/2006 per il trattamento dei dati sensibili e giudiziari.

**PRESO ATTO CHE** il presente provvedimento appartiene alla sfera delle competenze del Dirigente della Sezione Tutela e Valorizzazione del Paesaggio in forza di quanto disposto con D.P.G.R. n. 263 del 10.08.2021.

REGIONE PUGLIA

**DIPARTIMENTO AMBIENTE, PAESAGGIO E QUALITÀ URBANA**

**SEZIONE TUTELA E VALORIZZAZIONE DEL PAESAGGIO**

**Servizio Osservatorio e Pianificazione Paesaggistica**

**ADEMPIMENTI CONTABILI AI SENSI DEL D.LGS N.118/11 e ss.mm.ii.**

Il presente provvedimento non comporta alcun mutamento qualitativo o quantitativo di entrata e di spesa né a carico del Bilancio regionale né a carico di enti i cui creditori potrebbero rivalersi sulla Regione ed è escluso ogni ulteriore onere aggiuntivo rispetto a quelli già autorizzati e valere sullo stanziamento previsto dal Bilancio regionale.

**ACCERTATA** la corresponsione degli oneri istruttori dovuti per atti amministrativi in materia di paesaggio di cui all'art. 10bis della L.R. n. 20 del 7 ottobre 2009 e s.m.i., mediante il versamento di € 121,00 – reversale di incasso n. 103074 del 21.09.21– su Capitolo di Entrata del Bilancio Regionale E3062130.

Ritenuto di condividere le risultanze istruttorie di cui sopra e di dover procedere all'adozione del presente atto

**DETERMINA**

**DI RILASCIARE**, per le motivazioni richiamate nelle premesse, **L'AUTORIZZAZIONE PAESAGGISTICA** ai sensi dell'art. 146 del D.Lgs. 42/2004 e dell'art. 90 delle NTA del PPTR, **per l'intervento di "*Sistemazioni idraulico forestali con tecniche di ingegneria naturalistica a valere su fondi PSR Puglia 2014/2020 Misura 8 – Sottomisura 8.4 "Sostegno al ripristino delle foreste danneggiate da incendi, calamità naturali ed eventi catastrofici"– Azione 3 "Sistemazione di aree degradate" sito in agro di Biccari Località "Canale del tufo", Prov. Fg, C.A.P. 71032, Inquadramento Catastale Foglio di Mappa 49, P.lle 42 Proponente: omissis*"**,** con le seguenti prescrizioni.

Prescrizioni:

- siano evitate trasformazioni e rimozioni della vegetazione arborea o arbustiva esistente nelle aree di intervento e nelle aree esterne alle stesse;
- i movimenti di terra siano limitati al fine di conservare la morfologia naturale dei luoghi.
- per non compromettere la copertura vegetale sia posta notevole attenzione all'organizzazione del cantiere e, pertanto, siano utilizzati esclusivamente mezzi leggeri gommati su pista già esistente, con l'esclusione dell'utilizzo di mezzi meccanici all'interno delle aree boscate;
- le sezioni in cui posizionare le 5 briglie siano individuate in modo tale che :
  - non riducano l'accessibilità del corso d'acqua;
  - non determinino trasformazioni del suolo che comportino l'aumento della superficie impermeabile;
  - non apportino alcuna trasformazione profonda del suolo e la interruzione idraulica del vallone tantomeno determinando alterazioni del profilo del terreno.
- al termine delle attività, sia assicurato lo smantellamento delle eventuali opere provvisorie e il ripristino dello stato dei luoghi.

Prescrizioni di cui alla nota prot. n. 11018-P del 23.11.2021 della Soprintendenza Archeologia, Belle Arti e Paesaggio per le Province di Barletta-Andria-Trani e Foggia:

REGIONE PUGLIA

**DIPARTIMENTO AMBIENTE, PAESAGGIO E QUALITÀ URBANA**

**SEZIONE TUTELA E VALORIZZAZIONE DEL PAESAGGIO**

**Servizio Osservatorio e Pianificazione Paesaggistica**

"*Durante le fasi di realizzazione delle opere:*
*- siano scongiurate le trasformazioni e rimozioni della vegetazione arborea o arbustiva nelle aree di manovra e in quelle di occupazione temporanea anche esterne a quelle di intervento, ponendo attenzione all'organizzazione del cantiere;*
*- i movimenti di terra (sbancamenti, sterri, riporti) siano limitati a quelli strettamente necessari alla realizzazione delle opere, al fine di non modificare l'attuale assetto idro-geomorfologico delle aree limitrofe a quelle oggetto d'intervento ed evitare impatti diretti e/o indiretti sul contesto paesaggistico;*
*- sia effettuato l'allontanamento e il deposito dei rifiuti prodotti e dei materiali di risulta rivenienti dalle operazioni di scavo nelle pubbliche discariche, come per norma;*
*- siano completamente smantellate, al termine dei lavori, le opere provvisionali (piste carrabili e accessi, aree di stoccaggio dei materiali, strutture temporanee, recinzioni ecc... ) e ripristinato lo stato dei luoghi, al fine di garantire e agevolare la ricostituzione dei valori paesistici del sito.*

*Ad ogni buon conto si comunica che, qualora durante i lavori di realizzazione delle opere dovessero aver luogo rinvenimenti di carattere archeologico, ai sensi degli art-t. 28, 90 e 175 del D.Lgs. 42/2004, il Soggetto responsabile dell'esecuzione è tenuto a sospendere immediatamente gli stessi, dandone contestualmente comunicazione a questa Soprintendenza per i provvedimenti di competenza*".

**DI DEMANDARE** alla amministrazione comunale di **Biccari** il controllo della conformità dei lavori effettuati al presente parere.

**DI TRASMETTERE TELEMATICAMENTE,** come previsto dalla DGR 985/2015, attraverso le apposite funzionalità del Sistema Informativo Territoriale il presente provvedimento:

- alla Provincia di Foggia;
- al Comune di Biccari;
- alla Ditta omissis;
- alla Soprintendenza Archeologia, Belle Arti e Paesaggio per le Province di Barletta-Andria-Trani e Foggia;
- alla Sezione Autorizzazioni Ambientali.

Il presente provvedimento, firmato digitalmente ai sensi del Testo Unico D.P.R. 28 dicembre 2000, n. 445 e del D.Lgs. 7 marzo 2005, n. 82, è immediatamente esecutivo:

- è reso pubblico per 10 giorni lavorativi sul sito www.regione.puglia.it nella sezione Pubblicità legale - Albo pretorio on-line, ai sensi della L.R. n. 15/2008 e per gli effetti di cui al comma 3 art. 20 Decreto del Presidente della Giunta Regionale n. 22 del 22 gennaio 2021;
- è depositato nel sistema regionale di archiviazione Diogene, secondo le modalità di cui al punto 10 delle *Linee guida per la gestione degli atti Dirigenziali come documenti originali informatici con il sistema CIFRA1;*
- è trasmesso, ai sensi dell'art. 6 comma quinto della L.R. n.7/97 e del Decreto del Presidente della G.R. n. 443/2015, al Segretariato Generale della Giunta Regionale.

Il presente provvedimento può essere impugnato con ricorso al Tribunale Amministrativo Regionale (TAR) della Puglia entro 60 giorni, ovvero con ricorso straordinario al Presidente della Repubblica entro 120 giorni, dalla data della sua comunicazione.

REGIONE PUGLIA

**DIPARTIMENTO AMBIENTE, PAESAGGIO E QUALITÀ URBANA**

**SEZIONE TUTELA E VALORIZZAZIONE DEL PAESAGGIO**

**Servizio Osservatorio e Pianificazione Paesaggistica**

**Il Dirigente della Sezione**
**Tutela e Valorizzazione del Paesaggio**
**arch. Vincenzo LASORELLA**

*Si attesta che il presente procedimento istruttorio affidato è stato espletato nel rispetto delle norme vigenti e che il presente schema di determinazione è conforme alle risultanze istruttorie.*
*Si attesta, altresì, che il presente documento, sottoposto a verifica per la tutela dei dati personali secondo la normativa vigente, è stato predisposto "**integralmente**" ai fini dell'utilizzo per la pubblicità legale.*

**Il Responsabile del Procedimento**
**ing. Grazia MAGGIO**

Vincenzo Lasorella 01.03.2022 07:58:25 GMT+00:00

MIC|MIC_SABAP-FG|23/11/2021|0011018-P

Ministero della cultura

SOPRINTENDENZA ARCHEOLOGIA, BELLE ARTI E PAESAGGIO
PER LE PROVINCE DI BARLETTA-ANDRIA-TRANI E FOGGIA

Foggia

Alla Regione Puglia
Dipartimento Ambiente, Paesaggio e Qualità Urbana
Sezione Tutela e Valorizzazione e Paesaggio
servizio.assettoterritorio@pec.rupar.puglia.it

E p.c.

Alla Regione Puglia
Dipartimento Ambiente, Paesaggio e Qualità Urbana
Sezione Autorizzazioni Ambientali
servizio.ecologia@pec.rupar.puglia.it

Grazia Maggio 25.02.2022 10:13:19 GMT+00:00

Al sig. Marucci Giacinto Nicola
giacintonicola.marucci@pec.agritel.it

Alla Commissione Regionale per il Patrimonio Culturale
c/o Segretariato Regionale MIC Puglia
mbac-sr-pug@mailcert.beniculturali.it

Prot. n.
Class 34.43.04/7.10

Rif. nota n. 10819 del 19/07/2021
(ns/prot. 6837 del 19/07/2021)

Oggetto: **BICCARI (FG) –** ID VIA678 - Provvedimento Autorizzatorio Unico Regionale ai sensi dell'art. 27-bis del D.Lgs. 152/06 e ss.mm.ii. per le "Sistemazioni idraulico forestali con tecniche di ingegneria naturalistica a valere su fondi PSR Puglia 2014/2020 Misura 8 – Sottomisura 8.4 "Sostegno al ripristino delle foreste danneggiate da incendi, calamità naturali ed eventi catastrofici"– Azione 3 "Sistemazione di aree degradate" sito in agro di Biccari Località "Canale del tufo". Inquadramento Catastale Foglio di Mappa 49, P.lle 42
**Convocazione seduta di Conferenza di Servizi ex art.14 co.1 della L.241/1990 e smi e dell'art.15 della L.R. 11/2001 e smi**
**PARERE DI COMPETENZA DELLA SABAP BAT-FG**

In riferimento alla procedura di Conferenza di Servizi indetta ai sensi della legge n. 241/1990 e s.m.i. da codesta Amministrazione per l'intervento in oggetto;

**VISTA** l'istanza prot. n. 10819 del 19/07/2019 con la quale è stata comunicata l'avvenuta pubblicazione del progetto sul sito web dell'Autorità Competente ed è stata richiesta la verifica della completezza della documentazione presentata;

**VISTA** la nota prot. n. 11143 del 23/11/2021, pervenuta tramite pec ed acquisita al protocollo

d'Ufficio in pari data con prot. n. 10973, con la quale codesta Amministrazione ha trasmesso la relazione tecnica illustrativa e la proposta di accoglimento della domanda (L. 241/90 e art. 146 D.lgs. 42/2004);

**VISTA** la parte Terza " Beni paesaggistici" del D.Lgs. 22/01/2004, n.42, "Codice de i beni culturali e del paesaggio, ai sensi dell'art . 10 della Legge 06/07/2002, n. 137" e s.m.i;

**VISTA** la Convenzione Europea de l Paesaggio promossa dal Consiglio d'Europa e firmata a Firenze il 20 ottobre 2000 e ratificata con Legge 9 gennaio 2006, n.14;

**VISTA** la Delibera n. 176 del 16 febbraio 2015 pubblicata sul B.U.R.P. n. 40 del 23/03/2015 con cui la Giunta Regionale ha approvato il Piano Paesaggistico Territoriale della Puglia (PPTR);

**CONSIDERATO** che l'area di intervento, con riferimento alle figure territoriali e paesaggistiche (unità minime di paesaggio) e degli ambiti (aggregazioni complesse di figure territoriali) di cui al PPTR della Regione Puglia vigente, ricade **nell'Ambito Territoriale dei Monti Dauni** ed in particolare nella **Figura Territoriale** denominata "**Monti Dauni Settentrionali**";

**CONSIDERATO** che l'area nella quale i previsti interventi ricadono è interessata nel complesso dalla compresenza dei seguenti Beni Paesaggi tic i ed Ulteriori Contesti Paesaggistici, ai sensi del vigente PPTR della Regione Puglia, e degli artt. 136 el42 del D.Lgs. 22/01 /2004, n. 42:

- *Struttura idro-geo-morfologica*
  - BP - FIUMI, TORRENTI E CORSI D'ACQUA ISCRITTI NEGLI ELENCHI DELLE ACQUE PUBBLICHE
    - Fiumi, torrenti, corsi d'acqua iscritti negli elenchi delle acque pubbliche (150m) – Torrente Olmo
  - UCP - AREE SOGGETTE A VINCOLO IDROGEOLOGICO
    - Aree soggette a vincolo idrogeologico
  - UCP - VERSANTI
    - Versanti
- *Struttura ecosistemica e ambientale*
  - BP - BOSCHI
    - Boschi
  - UCP - SITI DI RILEVANZA NATURALISTICA
    - Siti di rilevanza naturalistica - IT9110003 - Monte Cornacchia - Bosco Faeto
- *Struttura antropica e storico-culturale*
  - BP - ZONE GRAVATE DA USI CIVICI
  - UCP - STRADE A VALENZA PAESAGGISTICA
    - Strade a valenza paesaggistica
- *Ulteriori vincoli*
  - IBA - IMPORTANT BIRD AREA
    - Monti della Daunia
  - SIC - SITI DI INTERESSE COMUNITARIO
    - Monte Cornacchia - Bosco Faeto

**CONSIDERATO** che l'intervento prevede la realizzazione di interventi per il ripristino e consolidamento dei versanti e degli impluvi che hanno subito un dissesto idrogeologico a causa degli eventi alluvionali che si sono verificati nell'anno 2014 in Capitanata, dichiarate eccezionali con Decreto 22 ottobre 2014 del Ministero delle politiche agricole alimentari e forestali pubblicato sulla GU n. 254 del 31-10-2014;

**CONSIDERATO** che sono previsti interventi di Ingegneria Naturalistica, nello specifico:

- Realizzazione di n. 5 briglie in legname e pietrame lungo il tratto di canale che presenta maggiori elementi di criticità idraulica. Le briglie hanno un'altezza alla gàveta pari a 1,50-1,60 m;
- mc 400 (pari circa a 136 metri lineari di palificata viva a doppia parete in legname di Castagno (H fuori terra pari a 1,5 -2 m), finalizzata a contenere il dissesto alla base di una scarpata;
- ml 1.050 di palizzata in legname di Castagno, da realizzare dove sono presenti situazioni di dissesto diffuso e superficiale, quindi lungo le piste forestali per il contenimento dell'erosione lungo i cigli stradali, o lungo i pendii per ridurre la pendenza e creare delle piazzole pianeggianti che interrompendo il declivio determinano il rallentamento del deflusso idrico superficiale;
- 438 mt lineari di Canaletta in legname e pietrame a forma trapezia, altezza cm 120, base minore cm 100, base maggiore cm 200;

**ESAMINATI** gli elaborati progettuali messi a disposizione attraverso il link indicato nella nota a riscontro;

MINISTERO DELLA CULTURA
SOPRINTENDENZA ARCHEOLOGIA, BELLE ARTI E PAESAGGIO PER LE PROVINCE DI BARLETTA-ANDRIA-TRANI E FOGGIA
Via A. Valentini Alvarez, n.8 – 71121 Foggia - Tel. 0881/723341
PEC: mbac-sabap-fg@mailcert.beniculturali.it
PEO: sabap-fg@beniculturali.it

**CONSIDERATO** che gli interventi proposti sono compatibili con le esigenze di tutela del Paesaggio; Questa Soprintendenza, per quanto di sua competenza, rilascia **parere favorevole** nel merito della compatibilità paesaggistica delle opere in progetto, **subordinatamente alla piena osservanza delle prescrizioni di seguito indicate:**

**Durante le fasi di realizzazione delle opere:**

- **siano scongiurate le trasformazioni e rimozioni della vegetazione arborea o arbustiva nelle aree di manovra e in quelle di occupazione temporanea anche esterne a quelle di intervento, ponendo attenzione all'organizzazione del cantiere;**
- **i movimenti di terra (sbancamenti, sterri, riporti) siano limitati a quelli strettamente necessari alla realizzazione delle opere, al fine di non modificare l'attuale assetto idro-geomorfologico delle aree limitrofe a quelle oggetto d'intervento ed evitare impatti diretti e/o indiretti sul contesto paesaggistico;**
- **sia effettuato l'allontanamento e il deposito dei rifiuti prodotti e dei materiali di risulta rivenienti dalle operazioni di scavo nelle pubbliche discariche, come per norma;**
- **siano completamente smantellate, al termine dei lavori, le opere provvisionali (piste carrabili e accessi, aree di stoccaggio dei materiali, strutture temporanee, recinzioni ecc... ) e ripristinato lo stato dei luoghi, al fine di garantire e agevolare la ricostituzione dei valori paesistici del sito.**

**Ad ogni buon conto si comunica che, qualora durante i lavori di realizzazione delle opere dovessero aver luogo rinvenimenti di carattere archeologico, ai sensi degli artt. 28, 90 e 175 del D.Lgs. 42/2004, il Soggetto responsabile dell'esecuzione è tenuto a sospendere immediatamente gli stessi, dandone contestualmente comunicazione a questa Soprintendenza per i provvedimenti di competenza.**

Il presente parere viene reso affinché sia acquisito al verbale della Conferenza di Servizi per farne parte integrante.

Il Soprintendente
*Arch. Anita Guarnieri*

IL RESPONSABILE DEL PROCEDIMENTO
*Arch. Eligio Seccia*

IL FUNZIONARIO ARCHELOGO
*Dott. Domenico Oione*

IL COLLABORATORE ALL'ISTRUTTORIA
*Sig.ra Rosangela Virginia Dileo*

MINISTERO DELLA CULTURA
SOPRINTENDENZA ARCHEOLOGIA, BELLE ARTI E PAESAGGIO PER LE PROVINCE DI BARLETTA-ANDRIA-TRANI E FOGGIA
Via A. Valentini Alvarez, n.8 – 71121 Foggia - Tel. 0881/723341
PEC: mbac-sabap-fg@mailcert.beniculturali.it
PEO: sabap-fg@beniculturali.it

REGIONE PUGLIA

**DIPARTIMENTO AMBIENTE, PAESAGGIO, QUALITÀ URBANA**

**SEZIONE URBANISTICA**

**SERVIZIO RIQUALIFICAZIONE URBANA E PROGRAMMAZIONE NEGOZIATA**

**Sezione Autorizzazioni Ambientali**
servizio.ecologia@pec.rupar.puglia.it

**Oggetto**: VIA 678 - Provvedimento Autorizzatorio Unico Regionale ai sensi dell'art. 27- bis del D.Lgs. 152/06 e ss.mm.ii. per le "Sistemazioni idraulico forestali con tecniche di ingegneria naturalistica a valere su fondi PSR Puglia 2014/2020 Misura 8 – Sottomisura 8.4 "Sostegno al ripristino delle foreste danneggiate da incendi, calamità naturali ed eventi catastrofici"– Azione 3 "Sistemazione di aree degradate" sito in agro di Biccari, Località "Canale del tufo", Prov. Fg, C.A.P. 71032, Inquadramento Catastale Foglio di Mappa 49, P.lle 42. Proponente: Marrucci Giacinto Nicola. Convocazione seduta di Conferenza di Servizi ex art.14 co.1 della l.241/1990 e smi e dell'art.15 della l.r. 11/2001 e smi per il giorno 24/09/2021 e relative modalità di svolgimento**.**
***RISCONTRO*** *nota prot. n. 12674 del 02.09.2021*

Si riscontra la nota prot. n. 12674 del 02.09.2021, trasmessa via PEC e acquisita agli atti di questa Sezione con prot. n. 10475 del 03.09.2021, con la quale codesta Sezione ha indetto la conferenza dei servizi in oggetto per il giorno 24.09.2021 comunicando il link dal quale scaricare la documentazione progettuale relativa alla proposta progettuale.

Con riferimento agli interventi previsti, non si rilevano profili di competenza limitatamente agli aspetti urbanistici, fatti salvi eventuali vincoli demaniali di uso civico, per i quali si esprime il Servizio competente.

Il Funzionario istruttore
***(geol. Maria Nilla Miccoli)***
Miccoli Maria Nilla 06.09.2021 08:33:40 GMT+01:00

La Responsabile della PO Pianificazione Urbanistica 2
***(arch. Valentina Battaglini)***
Battaglini Valentina 06.09.2021 08:14:45 GMT+00:00

La Dirigente del Servizio Riqualificazione urbana e programmazione negoziata
***(dott.ssa Angela Cistulli)***
Cistulli Angela 06.09.2021 08:51:51 GMT+00:00



**Sezione Urbanistica**
Via Gentile, 52 - 70126 Bari
mail: servizio.urbanistica@regione.puglia.it - pec: serviziourbanistica.regione@pec.rupar.puglia.it

REGIONE PUGLIA

**DIPARTIMENTO BILANCIO, AFFARI GENERALI E INFRASTRUTTURE**
**SEZIONE LAVORI PUBBLICI**
**SERVIZIO AUTORITA' IDRAULICA**

Rif. prot. A00_064_13485 del 13/09/2021
**PROT. USCITA**

**REGIONE PUGLIA**
**Sezione Autorizzazioni Ambientali**
servizio.ecologia@pec.rupar.puglia.it

**Marucci Giacinto Nicola**
giacintonicola.marucci@pec.agritel.it

**Oggetto:** *IDVIA678 - Provvedimento Autorizzatorio Unico Regionale ai sensi dell'art. 27-bis del D.Lgs. 152/06 e ss.mm.ii. per le "Sistemazioni idraulico forestali con tecniche di ingegneria naturalistica a valere su fondi PSR Puglia 2014/2020 Misura 8 – Sottomisura 8.4 "Sostegno al ripristino delle foreste danneggiate da incendi, calamità naturali ed eventi catastrofici"– Azione 3 "Sistemazione di aree degradate" sito in agro di Biccari Località "Canale del tufo", Prov. Fg, C.A.P. 71032, Inquadramento Catastale Foglio di Mappa 49, P.lle 42* – Parere

La Sezione Autorizzazioni Ambientali in data 19/07/2021 con nota prot. n. 10819, acquisita da questa Autorità Idraulica il 20/07/2021 al prot. n.11131, ha comunicato l'avvenuta pubblicazione del progetto sul sito web dell'Autorità Competente richiedendo la verifica dell'adeguatezza e completezza della documentazione presentata.

Successivamente, con nota prot. n. 12999 del 03/09/2021 questa Autorità Idraulica ha richiesto documenti integrativi con particolare riferimento alla realizzazione delle canalette, delle briglie e alle sezioni morfologiche considerate nella modellazione idraulica oltre che sugli aspetti riguardanti la manutenzione delle opere.

Il proponente, con nota pec del 13/09/2021, acquisita da questa Autorità Idraulica in data 13/09/2021 al prot. n. 13485, in riscontro a quanto richiesto, ha trasmesso ulteriore documentazione tecnica costituita da una Relazione Integrativa e un Piano di Manutenzione.

***Rilevato che, per quanto riportato nella documentazione progettuale:***

- ✓ l'obiettivo del progetto riguarda la realizzazione di interventi estensivi per il ripristino e consolidamento dei versanti e degli impluvi che hanno subito un dissesto idrogeologico attraverso opere di captazione e drenaggio delle acque superficiali, opere di consolidamento dei versanti con tecniche di ingegneria naturalistica;
- ✓ in particolare, gli interventi in progetto consistono nella realizzazione di:
  - Palizzate (1050 m) costituita da pali in legname idoneo (Ø cm 12-15, lunghi m 2) che andranno infissi nel terreno per una profondità di m 1 e posti alla distanza di m 1;
  - Palificate (400 mc) viva spondale a parete doppia (intervento su versante)
  - Briglie in legname e pietrame totale n. 5 briglie (intervento in alveo);
  - Canaletta (438 m) in legname e pietrame a forma trapezia (alt. cm 120, base minore cm 100, base maggiore cm 200), con intelaiatura realizzata con pali in legname idoneo (Ø cm 15-20) e con il fondo e le pareti rivestiti in bozze di arenaria (spessore cm 15-25) posto in opera a mano. Ogni 7 m viene inserita nella parte sommitale dell'opera una traversa in legno per rendere più rigida la struttura; compresi ogni altro onere ed accessorio per eseguire il lavoro a regola d'arte, incluso lo scavo (intervento in alveo);

REGIONE PUGLIA

**DIPARTIMENTO BILANCIO, AFFARI GENERALI E INFRASTRUTTURE**
**SEZIONE LAVORI PUBBLICI**
**SERVIZIO AUTORITA' IDRAULICA**

***Considerato che:***

- Il corso d'acqua Canale del Tufo interessato dalla realizzazione delle canalette e delle briglie è iscritto nell'elenco delle acque pubbliche ed è riportato su cartografia IGM in scala 1:25000 e sulla carta Idrogeomorfologica della Regione Puglia;
- è stato redatto uno Studio di Compatibilità Idrologica e Idraulica;

***Considerato altresì che:***

- è stata fornita la planimetria con l'ubicazione delle sezioni morfologiche considerate nella modellazione idraulica e con l'indicazione delle briglie previste in progetto;
- nella Relazione Integrativa è specificato che:
  - la traversa prevista nella parte sommitale delle canalette "*non è prevista al fine di evitare problematiche di intasamento dovute al trasporto solido del bacino montano. Si prega, quindi, di non tener conto di tale traversa ma solamente della canaletta da realizzare totalmente a cielo aperto".*
  - "*il tracciato planimetrico della canaletta di progetto è stato definito sulla base dell'analisi morfometrica condotta con riferimento al modello digitale del terreno generato dai dati Lidar 1x1 m (….) Il dato Lidar definisce con maggiore accuratezza i compluvi e, quindi, possono verificarsi discostamenti rispetto alla Cartografia Ufficiale";*
  - in merito al raccordo tra la canaletta prevista in progetto e il ramo di reticolo (riportato su carta tecnica regionale) *"sarà garantita la continuità idraulica dei deflussi realizzando un invito sulla parete di sx idraulica della canaletta di progetto";*
  - in merito ai rivestimenti utilizzati per le pareti e il fondo delle canalette, si è specificato che "al fine di *garantire l'equilibrio con una pendenza dell'ordine dell'8% (pari a circa quella di progetto), la dimensione minima dei sassi posati sul fondo della canaletta deve essere pari a circa 25 cm" (….) In fase di realizzazione, quindi, saranno utilizzati massi di pietrame di dimensione 25/30 cm;*
- relativamente alle briglie, sono stati fornite le valutazioni riguardanti il dimensionamento e la pendenza di equilibrio. Relativamente alle verifiche di stabilità delle briglie, è stato specificato che:
  - "*ai fini delle verifiche prescritte dalle NTC 2018 e relativa circolare applicativa n.7 del 2019, si ritiene sufficiente la verifica al ribaltamento in quanto, per le briglie realizzate con tecniche di ingegneria naturalistica, generalmente sono verificate anche le condizioni di scorrimento e schiacciamento*";
  - *"al fine di verificare che il rapporto tra momenti stabilizzanti e momenti ribaltanti sia > 1,5 (coefficiente di sicurezza), è necessario incrementare lo spessore della base da 1.70 m (valore derivante dal dimensionamento) a 2.40 m. In tal caso il rapporto tra momenti stabilizzanti e momenti ribaltanti è pari a 1.60 > 1,5 (coefficiente di sicurezza) e la verifica può considerarsi soddisfatta";*
- è stato redatto il Piano di Manutenzione delle opere in progetto. Il soggetto responsabile delle verifiche e dei controlli illustrati nel suddetto piano è il Committente, sig.re Giacinto Nicola Marucci;

Alla luce delle verifiche e degli studi idraulici effettuati, questa Autorità Idraulica, **approva** il progetto di *Sistemazioni idraulico forestali con tecniche di ingegneria naturalistica* e, **unicamente sotto l'aspetto idraulico, ai sensi dell'art. 57 del R.D. n.523/1904, autorizza gli interventi in progetto con le**

REGIONE PUGLIA

**DIPARTIMENTO BILANCIO, AFFARI GENERALI E INFRASTRUTTURE**
**SEZIONE LAVORI PUBBLICI**
**SERVIZIO AUTORITA' IDRAULICA**

**seguenti prescrizioni** la cui verifica di ottemperanza è a carico del proponente che dovrà tenerne conto in sede di progettazione esecutiva e/o in fase realizzativa:

1. le palizzate e le palificate previste in progetto non devono in alcun modo alterare o ridurre la sezione utile dei corsi d'acqua né costituire un ostacolo o interferenze al deflusso delle acque;
2. i materiali utilizzati per i rivestimenti delle pareti e del fondo delle canalette dovranno avere una scabrezza, compattezza e caratteristiche granulometriche tali da evitare l'attivazione di fenomeni erosivi sia localizzati che diffusi;
3. i lavori, vengano eseguiti in periodi in cui non sono previste precipitazioni intense e limitando al minimo indispensabile le interferenze fra le aree di cantiere e il corso d'acqua;
4. siano assicurate, anche in fase di cantiere, adeguate condizioni di sicurezza in modo che non siano creati, neppure temporaneamente, interferenze e/o ostacoli al libero deflusso delle acque evitando lo stoccaggio di materiale e/o l'alloggio di manufatti temporanei all'interno dell'alveo;
5. sia rispettato quanto riportato nel piano di manutenzione al fine di garantire la piena efficienza delle opere in progetto;
6. il proponente/proprietario/responsabile delle opere e della loro gestione nonché il titolare/esercente della presente autorizzazione:
   - rimarrà obbligato, a propria esclusiva cura e spese, al mantenimento dell'opera in perfetto stato e, ad eseguire tutti quei lavori manutentivi, protettivi e/o aggiuntivi in alveo nell'interesse della stabilità delle opere stesse e del buon regime del corso d'acqua;
   - rimarrà interamente ed esclusivamente responsabile della buona riuscita delle opere e dei danni alle persone, cose o animali che eventualmente dovessero verificarsi durante la costruzione e l'esercizio delle opere stesse;
   - sarà l'unico responsabile dei danni che le opere eseguite possono arrecare, tanto all'Amministrazione Pubblica, quanto ai terzi e pertanto sarà tenuta ad indennizzare in proprio gli stessi;
7. siano adottati tutti i provvedimenti per la tutela dell'incolumità pubblica e privata;
8. siano osservate le norme ex R.D. 25.7.1904 nr. 523, nonché tutte le norme e le prescrizioni legislative concernenti il buon regime dei corsi d'acqua;
9. sia acquisito il parere di compatibilità al PAI dell'Autorità di Bacino distrettuale dell'Appennino Meridionale.

***Funzionario Istruttore***
(Ing. Luigi Stella)
Firmato digitalmente da LUIGI STELLA

***P.O. Demanio Idrico e dissesto idrogeologico***
(Geom. Vito Russo)
Firmato digitalmente da VITO RUSSO

***La Dirigente del Servizio Autorità Idraulica***
(Dott.ssa Antonietta Riccio)
Riccio Antonietta
27.09.2021
12:42:50
GMT+00:00

**Servizio Autorità Idraulica –** sede di Foggia – via Alessandro Volta n. 13 – 71121 Foggia
pec: ufficio.coord.stp.fg@pec.rupar.puglia.it - pec: servizio.lavoripubblici@pec.rupar.puglia.it
**P.O Demanio Idrico – Dissesto Idrogeologico: Geom. Russo Vito** tel. 0881 706069 – mail: vito.russo@regione.puglia.it
**Funzionario tecnico: Ing. Luigi Stella** tel. 0881 706078 – mail: l.stella@regione.puglia.it

REGIONE PUGLIA

**DIPARTIMENTO BILANCIO, AFFARI GENERALI E INFRASTRUTTURE**

**SEZIONE RISORSE IDRICHE**

Trasmissione a mezzo fax e posta elettronica ai sensi dell'art.47 del D. Lgs n. 82/2005

REGIONE PUGLIA
SEZIONE RISORSE IDRICHE
AOO_075/PROT/11595
30 SET 2021

Destinatario:
**Sezione Autorizzazioni Ambientali**
servizio.ecologia@pec.rupar.puglia.it

**Oggetto:** **ID VIA 678 -** Provvedimento autorizzatorio unico regionale ai sensi dell'art. 27 bis del D.Lgs. 152/2006 e s.m.i - Sistemazioni idraulico forestali con tecniche di ingegneria naturalistica a valere su fondi PSR Puglia 2014/2020 Misura 8 – Sottomisura 8.4 "Sostegno al ripristino delle foreste danneggiate da incendi, calamità naturali ed eventi catastrofici"– Azione 3 "Sistemazione di aree degradate" sito in agro di Biccari, Località "Canale del tufo", Prov. Fg, C.A.P. 71032, Inquadramento Catastale Foglio di Mappa 49, P.lle 42.

**Proponente:** **Sig. MARUCCI GIACINTO NICOLA**

**PARERE**

Con la presente si riscontra la nota di codesto Ufficio prot r_puglia/AOO_089-02/09/2021/12674, acquisita al protocollo della Sezione scrivente al n°AOO_075/PROT/06/09/2021/10537, con la quale è stata convocata la conferenza di servizi istruttoria ai sensi dell'art. 15 della L.R. n°11/2001 e s.m.i.

Dagli elaborati presenti al link: http://www.sit.puglia.it/portal/VIA/Elenchi/Procedure+VIA si evince che l'intervento si pone *l'obiettivo di ridurre il rischio di degrado o perdita dei sistemi forestali in un'area con problematiche erosive e idrogeologiche, con conseguente grave diminuzione dell'importante funzione protettiva svolta dallo strato vegetazionale nei confronti del suolo attraverso interventi di consolidamento dell'alveo e di stabilizzazione di lembi di versanti potenzialmente instabili.*

*Il progetto, dunque, prevede la realizzazione di interventi per il ripristino di aree localizzate che hanno subito un dissesto idrogeologico attraverso opere di captazione e drenaggio acque superficiali, e piccole opere di consolidamento con tecniche di ingegneria naturalistica con la realizzazione di palizzate costituita da pali in legname, palificate vive spondali a parete doppia e alcune briglie e canalette in legname e pietrame.*

L'area di intervento è ubicata alla località "Canale del tufo" in agro del Comune di Biccari.

I terreni interessati all'intervento proposto si estendono su una superficie complessiva di Ha 36,16



**Sezione Risorse Idriche**
Lungomare Nazario Sauro nn.47-49 – 70121 Bari - Tel: 080 5401558
mail: v.quartulli@regione.puglia.it- pec: servizio.risorseidriche@pec.rupar.puglia.it

REGIONE PUGLIA

**DIPARTIMENTO BILANCIO, AFFARI GENERALI E INFRASTRUTTURE**

**SEZIONE RISORSE IDRICHE**

L'accesso all'area boscata è assicurato da una strada interpoderale collegata direttamente alla Strada Provinciale n. 129 che collega Biccari a Roseto Valfortore. L'area di intervento, che complessivamente si estende per circa 36 ha, è un bosco misto a prevalenza di carpino nero (Ostrya carpinifolia), leccio (Quercus ilex), cerro (Quercus cerris) e latifoglie mediterranee quali orniello (Fraxinus ornus).

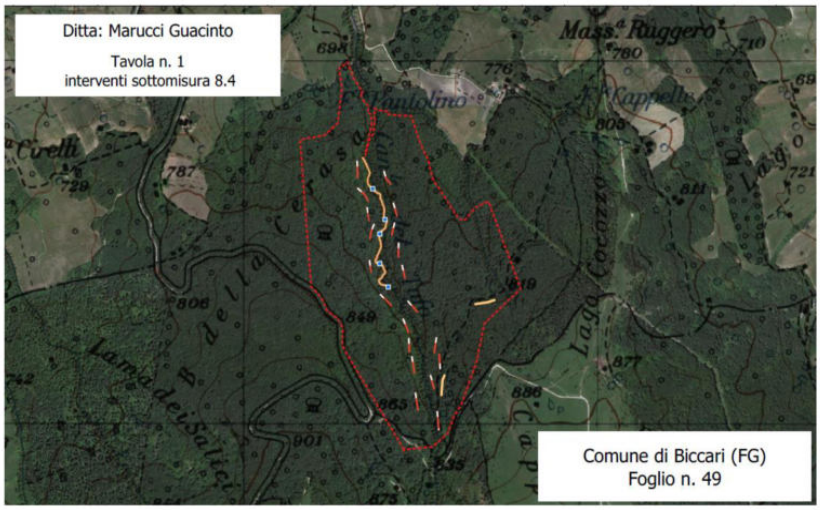


Nello specifico il progetto prevede la realizzazione di:

1. Palizzata in legno;
2. Palificata viva spondale a parete doppia
3. Briglia in legname e pietrame
4. Canalette in legname e pietrame a forma trapezia

Il progetto nel suo complesso, interessa porzioni di territorio che il Piano di Tutela delle Acque, approvato con D.C.R. n. 230 del 20/10/2009, ed il cui aggiornamento è stato adottato con DGR n°1333/2019, non sottopone ad alcun vincolo.

Vista la tipologia di opere previste, e l'assenza di vincoli, la Sezione scrivente non ravvisa elementi ostativi all'intervento proposto ed **esprime parere favorevole alla realizzazione dello stesso,** limitatamente agli aspetti strettamente di competenza, avendo cura, durante la esecuzione dei lavori, di garantire la protezione della falda acquifera.

**Il Responsabile P.O.**
ing. Valeria Quartulli

Firmato digitalmente da: Valeria Quartulli
Regione Puglia
Firmato il 30/09/2021 17:42
Seriale certificato : 641902

**Il Dirigente della Sezione**
ing. Andrea Zotti

ZOTTI
ANDREA
04.10.2021
08:17:42 UTC

**www.regione.puglia.it**

**Sezione Risorse Idriche**
Lungomare Nazario Sauro nn.47-49 – 70121 Bari - Tel: 080 5401558
mail: v.quartulli@regione.puglia.it- pec: servizio.risorseidriche@pec.rupar.puglia.it

MIC|MIC_SABAP-FG|23/11/2021|0011018-P

*Ministero della cultura*

SOPRINTENDENZA ARCHEOLOGIA, BELLE ARTI E PAESAGGIO
PER LE PROVINCE DI BARLETTA-ANDRIA-TRANI E FOGGIA

*Foggia*

*Alla* Regione Puglia
Dipartimento Ambiente, Paesaggio e Qualità Urbana
Sezione Tutela e Valorizzazione e Paesaggio
servizio.assettoterritorio@pec.rupar.puglia.it

*E p.c.*

*Alla* Regione Puglia
Dipartimento Ambiente, Paesaggio e Qualità Urbana
Sezione Autorizzazioni Ambientali
servizio.ecologia@pec.rupar.puglia.it

*Al* sig. Marucci Giacinto Nicola
giacintonicola.marucci@pec.agritel.it

*Alla* Commissione Regionale per il Patrimonio Culturale
c/o Segretariato Regionale MIC Puglia
mbac-sr-pug@mailcert.beniculturali.it

*Prot. n.*
*Class.* 34.43.04/7.10

Rif. nota n. 10819 del 19/07/2021
(ns/prot. 6837 del 19/07/2021)

*Oggetto:* **BICCARI (FG) – ID VIA678** - Provvedimento Autorizzatorio Unico Regionale ai sensi dell'art. 27-bis del D.Lgs. 152/06 e ss.mm.ii. per le "Sistemazioni idraulico forestali con tecniche di ingegneria naturalistica a valere su fondi PSR Puglia 2014/2020 Misura 8 – Sottomisura 8.4 "Sostegno al ripristino delle foreste danneggiate da incendi, calamità naturali ed eventi catastrofici"– Azione 3 "Sistemazione di aree degradate" sito in agro di Biccari Località "Canale del tufo". Inquadramento Catastale Foglio di Mappa 49, P.lle 42
**Convocazione seduta di Conferenza di Servizi ex art.14 co.1 della L.241/1990 e smi e dell'art.15 della L.R. 11/2001 e smi**
**PARERE DI COMPETENZA DELLA SABAP BAT-FG**

In riferimento alla procedura di Conferenza di Servizi indetta ai sensi della legge n. 241/1990 e s.m.i. da codesta Amministrazione per l'intervento in oggetto;

**VISTA** l'istanza prot. n. 10819 del 19/07/2019 con la quale è stata comunicata l'avvenuta pubblicazione del progetto sul sito web dell'Autorità Competente ed è stata richiesta la verifica della completezza della documentazione presentata;

**VISTA** la nota prot. n. 11143 del 23/11/2021, pervenuta tramite pec ed acquisita al protocollo

d'Ufficio in pari data con prot. n. 10973, con la quale codesta Amministrazione ha trasmesso la relazione tecnica illustrativa e la proposta di accoglimento della domanda (L. 241/90 e art. 146 D.lgs. 42/2004);

**VISTA** la parte Terza " Beni paesaggistici" del D.Lgs. 22/01/2004, n.42, "Codice de i beni culturali e del paesaggio, ai sensi dell'art . 10 della Legge 06/07/2002, n. 137" e s.m.i;

**VISTA** la Convenzione Europea de l Paesaggio promossa dal Consiglio d'Europa e firmata a Firenze il 20 ottobre 2000 e ratificata con Legge 9 gennaio 2006, n.14;

**VISTA** la Delibera n. 176 del 16 febbraio 2015 pubblicata sul B.U.R.P. n. 40 del 23/03/2015 con cui la Giunta Regionale ha approvato il Piano Paesaggistico Territoriale della Puglia (PPTR);

**CONSIDERATO** che l'area di intervento, con riferimento alle figure territoriali e paesaggistiche (unità minime di paesaggio) e degli ambiti (aggregazioni complesse di figure territoriali) di cui al PPTR della Regione Puglia vigente, ricade **nell'Ambito Territoriale dei Monti Dauni** ed in particolare nella **Figura Territoriale** denominata "**Monti Dauni Settentrionali**";

**CONSIDERATO** che l'area nella quale i previsti interventi ricadono è interessata nel complesso dalla compresenza dei seguenti Beni Paesaggi tic i ed Ulteriori Contesti Paesaggistici, ai sensi del vigente PPTR della Regione Puglia, e degli artt. 136 el42 del D.Lgs. 22/01 /2004, n. 42:

- *Struttura idro-geo-morfologica*
  - BP - FIUMI, TORRENTI E CORSI D'ACQUA ISCRITTI NEGLI ELENCHI DELLE ACQUE PUBBLICHE
    - Fiumi, torrenti, corsi d'acqua iscritti negli elenchi delle acque pubbliche (150m) – Torrente Olmo
  - UCP - AREE SOGGETTE A VINCOLO IDROGEOLOGICO
    - Aree soggette a vincolo idrogeologico
  - UCP - VERSANTI
    - Versanti
- *Struttura ecosistemica e ambientale*
  - BP - BOSCHI
    - Boschi
  - UCP - SITI DI RILEVANZA NATURALISTICA
    - Siti di rilevanza naturalistica - IT9110003 - Monte Cornacchia - Bosco Faeto
- *Struttura antropica e storico-culturale*
  - BP - ZONE GRAVATE DA USI CIVICI
  - UCP - STRADE A VALENZA PAESAGGISTICA
    - Strade a valenza paesaggistica
- *Ulteriori vincoli*
  - IBA - IMPORTANT BIRD AREA
    - Monti della Daunia
  - SIC - SITI DI INTERESSE COMUNITARIO
    - Monte Cornacchia - Bosco Faeto

**CONSIDERATO** che l'intervento prevede la realizzazione di interventi per il ripristino e consolidamento dei versanti e degli impluvi che hanno subito un dissesto idrogeologico a causa degli eventi alluvionali che si sono verificati nell'anno 2014 in Capitanata, dichiarate eccezionali con Decreto 22 ottobre 2014 del Ministero delle politiche agricole alimentari e forestali pubblicato sulla GU n. 254 del 31-10-2014;

**CONSIDERATO** che sono previsti interventi di Ingegneria Naturalistica, nello specifico:

- Realizzazione di n. 5 briglie in legname e pietrame lungo il tratto di canale che presenta maggiori elementi di criticità idraulica. Le briglie hanno un'altezza alla gàveta pari a 1,50-1,60 m;
- mc 400 (pari circa a 136 metri lineari di palificata viva a doppia parete in legname di Castagno (H fuori terra pari a 1,5 -2 m), finalizzata a contenere il dissesto alla base di una scarpata;
- ml 1.050 di palizzata in legname di Castagno, da realizzare dove sono presenti situazioni di dissesto diffuso e superficiale, quindi lungo le piste forestali per il contenimento dell'erosione lungo i cigli stradali, o lungo i pendii per ridurre la pendenza e creare delle piazzole pianeggianti che interrompendo il declivio determinano il rallentamento del deflusso idrico superficiale;
- 438 mt lineari di Canaletta in legname e pietrame a forma trapezia, altezza cm 120, base minore cm 100, base maggiore cm 200;

**ESAMINATI** gli elaborati progettuali messi a disposizione attraverso il link indicato nella nota a riscontro;

MINISTERO DELLA CULTURA
SOPRINTENDENZA ARCHEOLOGIA, BELLE ARTI E PAESAGGIO PER LE PROVINCE DI BARLETTA-ANDRIA-TRANI E FOGGIA
Via A. Valentini Alvarez, n.8 – 71121 Foggia - Tel. 0881/723341
PEC: mbac-sabap-fg@mailcert.beniculturali.it
PEO: sabap-fg@beniculturali.it

**CONSIDERATO** che gli interventi proposti sono compatibili con le esigenze di tutela del Paesaggio; Questa Soprintendenza, per quanto di sua competenza, rilascia **parere favorevole** nel merito della compatibilità paesaggistica delle opere in progetto, **subordinatamente alla piena osservanza delle prescrizioni di seguito indicate:**

**Durante le fasi di realizzazione delle opere:**

- **siano scongiurate le trasformazioni e rimozioni della vegetazione arborea o arbustiva nelle aree di manovra e in quelle di occupazione temporanea anche esterne a quelle di intervento, ponendo attenzione all'organizzazione del cantiere;**
- **i movimenti di terra (sbancamenti, sterri, riporti) siano limitati a quelli strettamente necessari alla realizzazione delle opere, al fine di non modificare l'attuale assetto idro-geomorfologico delle aree limitrofe a quelle oggetto d'intervento ed evitare impatti diretti e/o indiretti sul contesto paesaggistico;**
- **sia effettuato l'allontanamento e il deposito dei rifiuti prodotti e dei materiali di risulta rivenienti dalle operazioni di scavo nelle pubbliche discariche, come per norma;**
- **siano completamente smantellate, al termine dei lavori, le opere provvisionali (piste carrabili e accessi, aree di stoccaggio dei materiali, strutture temporanee, recinzioni ecc... ) e ripristinato lo stato dei luoghi, al fine di garantire e agevolare la ricostituzione dei valori paesistici del sito.**

**Ad ogni buon conto si comunica che, qualora durante i lavori di realizzazione delle opere dovessero aver luogo rinvenimenti di carattere archeologico, ai sensi degli artt. 28, 90 e 175 del D.Lgs. 42/2004, il Soggetto responsabile dell'esecuzione è tenuto a sospendere immediatamente gli stessi, dandone contestualmente comunicazione a questa Soprintendenza per i provvedimenti di competenza.**

Il presente parere viene reso affinché sia acquisito al verbale della Conferenza di Servizi per farne parte integrante.

Il Soprintendente
*Arch. Anita Guarnieri*

IL RESPONSABILE DEL PROCEDIMENTO
*Arch. Eligio Seccia*

IL FUNZIONARIO ARCHEOLOGO
*Dott. Domenico Oione*

IL COLLABORATORE ALL'ISTRUTTORIA
*Sig.ra Rosangela Virginia Dileo*

MINISTERO DELLA CULTURA
SOPRINTENDENZA ARCHEOLOGIA, BELLE ARTI E PAESAGGIO PER LE PROVINCE DI BARLETTA-ANDRIA-TRANI E FOGGIA
Via A. Valentini Alvarez, n.8 – 71121 Foggia - Tel. 0881/723341
PEC: mbac-sabap-fg@mailcert.beniculturali.it
PEO: sabap-fg@beniculturali.it

*Autorità di Bacino Distrettuale dell'Appennino Meridionale*

www.distrettoappenninomeridionale.it – PEC: protocollo@pec.distrettoappenninomeridionale.it

Alla **Regione Puglia**
*Sezione Autorizzazioni Ambientali*
pec: servizio.ecologia@pec.rupar.puglia.it

e, p.c. Alla **Regione Puglia - Autorità di Gestione PSR 2014-2020**
*c.a. Responsabile Sottomisura 8.4*
pec: patrimonioforestale.psr@pec.rupar.puglia.it

e, p.c. Al **Comune di Biccari (FG)**
pec: tecnico@pec.comune.biccari.it

e, p.c. Al **Sig. Marucci Giacinto Nicola**
pec: giacintonicola.marucci@pec.agritel.it

AUTORITA' DI BACINO DISTRETTUALE DELL'APPENNINO MERIDIONALE
Protocollo Partenza N. 5666/2022 del 28-02-2022
Doc. Principale - Copia Documento

**Oggetto:** *ID_VIA: 678 - Provvedimento Autorizzativo Unico Regionale ai sensi dell'art. 27 bis del D.Lgs. 152/2006 e ss.mm.ii. per le "Sistemazioni idraulico forestali con tecniche di ingegneria naturalistica a valere su fondi P.S.R. Puglia 2014-2020 Misura 8 - Sottomisura 8.4 "Sostegno al ripristino delle foreste danneggiate da incendi, da calamità naturali ed eventi catastrofici" - Azione 3 "Sistemazione di aree degradate" sito in agro di Biccari, Località "Canale del Tufo". Proponente: Marucci Giacinto Nicola. [LF_26-22].*
[da citare integralmente nella risposta].

Con riferimento alla nota prot. AOO_89-18/02/2022/2080, della Sezione Autorizzazioni Ambientali della Regione Puglia, acquisita agli atti con n. 4659 in data 18/02/2022, con la quale codesta Sezione ha comunicato la convocazione della seduta di Conferenza di Servizi Decisoria in modalità sincrona telematica, prevista per il giorno 04/03/2022 e ha comunicato il link, sul Portale Ambientale della Regione Puglia dal quale scaricare la documentazione del procedimento in oggetto, si rappresenta quanto segue.

Questa Autorità di Bacino Distrettuale, esaminati gli elaborati di progetto pubblicati e verificato che tali elaborati sono coerenti con la documentazione progettuale trasmessa dalla ditta proponente e acquisita agli atti al n. 9894 in data 30/08/2019 e sono, altresì, coerenti con la documentazione integrativa acquisita agli atti al n. 14969 in data 03/08/2020, da ciò sembra che il progetto proposto non abbia subito modifiche; pertanto, per gli interventi proposti in progetto dal sig. Marucci Giacinto Nicola, si conferma il parere espresso con propria nota n. 8303 del 04/05/2020 (Allegato 1) e per le integrazioni trasmesse, il parere espresso con nota n. 4638 del 18/02/2021 (Allegato 2).

Si precisa, inoltre che, il parere trasmesso a valle delle integrazioni, è già presente sul Portale Ambientale regionale, caricato tra gli elaborati di progetto in data 14/07/2021; tuttavia i pareri si allegano alla presente per una più rapida consultazione.

Si resta a disposizione per qualsiasi chiarimento.

**Il Dirigente Tecnico**
*dott. geol. Gennaro Capasso*

**Il Segretario Generale**
*dott.ssa geol. Vera Corbelli*

*Referente pratica:*
*dott. agr. Floriana La Viola*

Allegato 1: *Nota prot. n. 8303 del 04/05/2020*
Allegato 2: *Nota prot. n. 4638 del 18/02/2021*

*Autorità di Bacino Distrettuale dell'Appennino Meridionale*
www.distrettoappenninomeridionale.it – PEC: protocollo@pec.distrettoappenninomeridionale.it

AUTORITA' DI BACINO DISTRETTUALE DELL'APPENNINO MERIDIONALE
Protocollo Partenza N. 8303/2020 del 04-05-2020
Doc. Principale - Copia Documento

Alla **Autorità di Gestione PSR 2014-2020 - Regione Puglia**
pec: autoritàgestionepsr@pec.rupar.puglia.it
c.a. Responsabile Sottomisura 8.4
pec: patrimonioforestale.psr@pec.rupar.puglia.it

e, p.c. Alla **Regione Puglia - Servizio Autorità Idraulica**
Sezione Lavori Pubblici
pec: servizio.lavoripubblici@pec.rupar.puglia.it

e, p.c. Alla **Regione Puglia - Servizio Via e VIncA**
pec: servizio.ecologia@pec.rupar.puglia.it

e, p.c. Al **Comune di Biccari**
pec: comune@pec.comune.biccari.fg.it

e, p.c. Al **Sig. Marucci Giacinto Nicola**
pec: giacintonicola.marucci@pec.agritel.it

e, p.c. Al **Dott. For. Orazio Cilenti**
pec: o.cilenti@epap.conafpec.it

**Oggetto:** *P.S.R. Puglia 2014-2020. Misura 8 "Investimenti nello sviluppo delle aree forestali e nel miglioramento della redditività delle foreste". Sottomisura 8.4 "Sostegno al ripristino delle foreste danneggiate da incendi, da calamità naturali ed eventi catastrofici". Proponente: Marucci Giacinto Nicola. DdS: 54250624811. Comune di Biccari (FG). Valutazione di Incidenza, livello I "fase di screening".*

In riscontro alla nota in oggetto, la scrivente Autorità di Bacino Distrettuale rappresenta quanto segue.

Con D.Lgs. 152/2006 e s.m.i. sono state soppresse le Autorità di Bacino di cui alla L. 183/89 e contestualmente istituite le Autorità di Bacino Distrettuali, tra le quali quella relativa al Distretto Idrografico dell'Appennino Meridionale, che con la pubblicazione del DPCM 04/04/2018 sulla G.U. n. 135 del 13/06/2018, ha avuto piena operatività;

L'esame istruttorio delle richieste di parere formulate a questa Autorità di Bacino Distrettuale è condotto con riferimento ai Piani di Gestione Distrettuali per il rischio alluvioni (PGRA)[1] e per le acque (PGA)[2], nonché ai piani stralcio per l'assetto idrogeologico (PAI)[3], redatti dalle ex-Autorità di Bacino

[1] *Piano di Gestione Rischio Alluvioni*, elaborato ai sensi dell'art. 7 della Direttiva 2007/60/CE e dell'art. 7 del D.Lgs. 49/2010 ed adottato, nella fase di primo ciclo (2010-2015), con relativa VAS, ai sensi dell'art. 4 comma 3 del D.Lgs. 219/2010, con Del. n. 2 del Comitato Istituzionale Integrato del 03/03/2016 e DPCM del 27/10/2016 G.U. Serie generale n. 28 del 03/02/2017. Adottato, nella fase di secondo ciclo (2016-2021) dalla Conferenza Istituzionale Permanente il 20/12/2019 con Del. n. 1 del 20/12/2019, di adozione delle mappe di aggiornamento della Pericolosità e del Rischio da Alluvioni e con Del. n. 2 del 20/12/2019 di adozione, ai sensi dell'art.65 del D.Lgs. 152/2006, delle Misure di Salvaguardia per i territori individuati a diverso grado di Pericolosità nel PGRA e non nei PAI, entrambe pubblicate sulla Gazzetta Ufficiale n. 98 del 14/04/2020 e sul Bollettino Ufficiale della Regione Puglia n. 53 del 16/04/2020
[2] *Piano di Gestione Acque*, elaborato ai sensi dell'art. 13 della Direttiva 2000/60/CE e dell'art. 17 del D.Lgs. 152/2006. Primo ciclo del PGA (2000-2009) con la relativa procedura VAS, approvato con DPCM del 10/04/2013 e pubblicato sulla G.U. n. 160 del 10/07/2013. Secondo ciclo del PGA (2010-2015) adottato ai sensi dell'art. 66 del D.Lgs. 152/2006, con Del. n. 2 del Comitato Istituzionale del 17/12/2015, approvato ai sensi dell'art. 4 comma 3 del D-Lgs. 219/2010, con Del. n. 1 del Comitato Istituzionale Integrato del 03/03/2016 e con DPCM del 27/10/2016 G.U. Serie generale n. 25 del 31/01/2017. Terzo ciclo del PGA (2016-2021) in corso.
[3] Territorio dell'UoM Puglia: *Piano di Bacino stralcio Assetto Idrogeologico (PAI)*, approvato con Delibera del Comitato Istituzionale dell'Autorità di Bacino della Puglia n. 39 del 30 novembre 2005 e successivi aggiornamenti.

Autorità di Bacino Distrettuale dell'Appennino Meridionale
www.distrettoappenninomeridionale.it – PEC: protocollo@pec.distrettoappenninomeridionale.it

AUTORITA' DI BACINO DISTRETTUALE DELL'APPENNINO MERIDIONALE
Prot. Uscita, Partenza N. 5666/2022 del 28-02-2022
Doc. AUTORITA' DI BACINO DISTRETTUALE DELL'APPENNINO MERIDIONALE
Protocollo Partenza N. 8303/2020 del 04-05-2020
Doc. Principale - Copia Documento

comprese nel Distretto Idrografico dell'Appennino Meridionale, vigenti per lo specifico ambito territoriale d'intervento.

Per quanto attiene il Piano di Gestione del rischio alluvioni (PGRA) si rappresenta che esso è lo strumento di riferimento nella pianificazione in ambito distrettuale della strategia per la gestione del rischio da alluvioni. In considerazione dell'art.7 co.6 lett. a) e b) del D.Lgs. 49/2010, gli Enti territorialmente interessati sono tenuti a conformarsi alle disposizioni del PGRA rispettandone le prescrizioni nel settore urbanistico, ai sensi dei commi 4 e 6 dell'articolo 65 del decreto legislativo n. 152 del 2006 e predisponendo o adeguando, nella loro veste di organi di protezione civile, per quanto di competenza, i piani urgenti di emergenza di cui all'articolo 67, comma 5, del decreto legislativo n. 152 del 2006, facendo salvi i piani urgenti di emergenza già predisposti ai sensi dell'articolo 1, comma 4, del decreto-legge 11 giugno 1998, n. 180, convertito, con modificazioni, dalla legge 3 agosto 1998, n. 267. Si specifica, inoltre, che dalla data di pubblicazione sulla Gazzetta Ufficiale e sul Bollettini Regionali, negli ambiti perimetrati dalle mappe del PGRA e non ricompresi nei PAI, vigono misure di salvaguardia, le quali decadono con l'adozione del Decreto Segretariale di aggiornamento dei relativi PAI e, comunque, non oltre novanta giorni dalla data di pubblicazione sulla Gazzetta Ufficiale e sui Bollettini Ufficiali delle Regioni della delibera di adozione di tali misure di salvaguardia da parte della Conferenza Istituzionale permanente.

Ciò premesso si fa preliminarmente presente che ogni attività e ogni intervento da realizzare deve essere tale da:

- *non incrementare il rischio idrogeologico areale (considerando ininfluente l'incremento del valore areale dei beni esposti conseguente alla realizzazione degli interventi di cui al PSR in parola; tale condizione si ottiene se, con riferimento all'intera porzione di territorio il cui rischio potrebbe negativamente modificarsi proprio a seguito della realizzazione dell'intervento, il livello di pericolosità e di danno nella situazione susseguente la realizzazione dell'intervento è inferiore o uguale al livello di pericolosità e di danno precedente);*
- *migliorare o comunque non peggiorare le condizioni di sicurezza del territorio e di difesa del suolo, nonché le condizioni di funzionalità idraulica;*
- *non costituire in nessun caso un fattore di aumento della pericolosità idraulica né localmente, né nei territori a valle o a monte, producendo significativi ostacoli al normale libero deflusso delle acque ovvero causando una riduzione significativa della capacità di invaso delle aree interessate senza compromettere la generale stabilità del territorio;*
- *non aggravare le condizioni di stabilità dei pendii;*
- *non costituire un elemento pregiudizievole all'attenuazione o all'eliminazione delle specifiche cause di rischio e pericolosità esistenti;*
- *non pregiudicare le sistemazioni idrauliche e di messa in sicurezza dei versanti né la realizzazione degli interventi previsti dalla pianificazione di bacino e/o dagli strumenti di programmazione provvisoria e urgente;*

Autorità di Bacino Distrettuale dell'Appennino Meridionale
www.distrettoappenninomeridionale.it – PEC: protocollo@pec.distrettoappenninomeridionale.it

AUTORITA' DI BACINO DISTRETTUALE DELL'APPENNINO MERIDIONALE
Protocollo Partenza N. 8303/2020 del 04-05-2020
Doc. Principale - Copia Documento

- *limitare l'impermeabilizzazione superficiale del suolo impiegando tipologie costruttive e materiali tali da controllare la ritenzione temporanea delle acque anche attraverso adeguate reti di regimazione e di drenaggio;*
- *rispondere a criteri di basso impatto ambientale.*

Tutto quanto sopra evidenziato, la scrivente Autorità di Bacino Distrettuale,

*vista:*

- l'istanza della ditta Marucci Giacinto Nicola, acquisita agli atti al n. 9894 in data 30/08/2019 e gli elaborati progettuali allegati alla succitata richiesta;
- la relazione geologica, a integrazione spontanea degli elaborati progettuali, trasmessa dalla ditta Marucci Giacinto Nicola, acquisita agli atti al n. 10971 in data 26/09/2019;
- la nota prot. A000_001/PSR del 21/10/2019 - 0003004, dell'Autorità di Gestione del PSR Puglia 2014/2020, acquisita agli atti con n. 12270 del 25/10/2019, con la quale si chiedeva a quest'Autorità di Bacino Distrettuale la valutazione d'urgenza della compatibilità al P.A.I. degli interventi della Misura 8 del PSR Puglia 2014/2020;
- la nota prot. 13026 del 12/11/2019 con la quale questa Autorità, in riscontro alla precedente nota dell'Autorità di Gestione del PSR, esprime la coerenza degli interventi previsti per le sottomisure 8.1, 8.2, 8.3, 8.4, 8.5, 8.6, con la Pianificazione di Bacino e di Distretto alla condizione che ciascun intervento risponda alle prescrizioni generiche riportate nella stessa nota e alle prescrizioni specifiche riportate nell'Allegato 1 - Tabella A, in relazione alla localizzazione degli interventi rispetto alle aree disciplinate dai P.A.I. e dalle relative Norme Tecniche di Attuazione (N.T.A.), così come rappresentato nell'Allegato 2 - Tabella B, specificando che qualora l'intervento non è richiamato in quest'ultima tabella, il progetto è subordinato al procedimento autorizzativo previsto dalle vigenti N.T.A. del P.A.I.;
- la Determina Dirigenziale n. 391 del 20/11/2019 dell'Autorità di Gestione del PSR Puglia 2014-2020, con la quale è stato formalmente acquisito il parere di questa Autorità di Bacino Distrettuale;

*rilevato che:*

- l'intervento interessa terreni censiti nel Nuovo Catasto Terreni del Comune di Biccari al Fg. 49 p.lla 42;
- dalla relazione tecnica, a firma del dott. for. Orazio Cilenti, emerge che il progetto, per l'azione 3 afferente alla sottomisura 8.4 del P.S.R. Puglia 2014-2020, prevede per la stabilizzazione e recupero di aree boscate degradate da fenomeni erosivi e lungo corsi d'acqua ove sono presenti situazioni di dissesto, la realizzazione di opere con tecniche di ingegneria naturalistica, le cui dimensioni sono riferite a quanto riportato nel computo metrico estimativo:
  - tratti di palizzata per una lunghezza complessiva di ca. 1.050 m;
  - tratti di palificata viva spondale a parete doppia, per un volume complessivo di 400,00 $m^3$;
  - canalette in legname e pietrame di forma trapezia, una della lunghezza complessiva di m 300 (altezza cm 80, base minore cm 70, base maggiore cm 170) e una della lunghezza complessiva di m 200 (altezza cm 40, base minore cm 40, base maggiore cm 90);

Autorità di Bacino Distrettuale dell'Appennino Meridionale
www.distrettoappenninomeridionale.it – PEC: protocollo@pec.distrettoappenninomeridionale.it

AUTORITA' DI BACINO DISTRETTUALE DELL'APPENNINO MERIDIONALE
Protocollo Partenza N. 8303/2020 del 04-05-2020
Doc. Principale - Copia Documento

- briglie in legname e pietrame n. 5, per un volume complessivo di 300,00 $m^3$;

- in rapporto all'interferenza degli interventi di progetto con il reticolo idrografico (l'insieme dei corsi d'acqua) rappresentato nella Carta IGM in scala 1:25.000 e con l'insieme dei corsi d'acqua riportati nelle mappe del Piano di Gestione del Rischio di Alluvioni (P.G.R.A.), si evince che questi interessano un ramo di un corso d'acqua individuabile nei suddetti documenti, pertanto gli stessi interventi sono assoggettati alle disposizioni normative generali e particolari degli art. 4, 6 e 10 delle N.T.A. del (P.A.I.) vigente;
- inoltre, dalla sovrapposizione delle particelle catastali, in cui ricadono le aree di intervento, con le aree perimetrate nell'ambito del citato (P.A.I.) vigente, si evince che gli interventi previsti in progetto ricadono in aree classificate a *Pericolosità Geomorfologica Elevata (P.G.2);* gli interventi previsti nelle citate aree classificate a *Pericolosità Geomorfologica Elevata (P.G.2)* sono assoggettati alle disposizioni normative generali e particolari degli art. 11 e 14 delle N.T.A. del succitato piano;

*considerato che:*

- gli interventi di sistemazione idraulico-forestale previsti in progetto non sono annoverati nella Tabella B della richiamata nota di questa Autorità di Bacino Distrettuale prot. n. 13026 del 12/11/2019, pertanto, è richiesta l'acquisizione del parere di competenza secondo la disciplina delle N.T.A. del P.A.I.;
- ai sensi dell'art. 12 lett. b delle N.T.A. del P.A.I. sono consentiti *"gli interventi di sistemazione e miglioramento ambientale, ... di rinaturalizzazione delle aree abbandonate dall'agricoltura, finalizzati .... a incrementare la stabilità dei terreni e a ricostruire gli equilibri naturali, a condizione che non interferiscano negativamente con l'evoluzione dei processi di instabilità e favoriscano la ricostituzione della vegetazione spontanea autoctona"*;
- gli interventi previsti, mirano alla mitigazione dei fenomeni di dissesto provocati essenzialmente dall'azione erosiva delle acque di ruscellamento superficiale, mediante il consolidamento localizzato di aree di versante con tecniche di bio-ingegneria a basso impatto ambientale;
- nella documentazione progettuale acquisita è presente una relazione geologica, a firma del dott. geol. Giovanni Scirocco, mentre, non è presente uno specifico studio di compatibilità idrologica e idraulica che supporti adeguatamente la progettazione delle opere di tipo idraulico previste;

*preso atto:*

- dei contenuti della relazione geologica, a firma del dott. geol. Giovanni Scirocco, nella quale sono state illustrate le caratteristiche geologiche, stratigrafiche, idrogeologiche, geomorfologiche e sismiche dei terreni interessati e, sulla base del modello geologico e geotecnico locale, sono state effettuate verifiche di stabilità nelle configurazioni *ante* e *post operam* degli interventi in progetto;
- delle dichiarazioni, del dott. geol. Giovanni Scirocco, riportate nella succitata relazione che: "Omissis... *lo scorrimento delle acque superficiali non determina nuovi canali di scolo, che quelle di infiltrazione non subiscono alterazioni e sono libere; che le opere previste in progetto, sia sotto l'aspetto delle fondazioni, sia sotto l'aspetto della copertura territoriale a crearsi, non interferiscono in modo sostanziale con il regime delle acque superficiali, di infiltrazione o di falda, e quindi non*

*Autorità di Bacino Distrettuale dell'Appennino Meridionale*
www.distrettoappenninomeridionale.it – PEC: protocollo@pec.distrettoappenninomeridionale.it

AUTORITA' DI BACINO DISTRETTUALE DELL'APPENNINO MERIDIONALE
Prot. AUTORITA' DI BACINO DISTRETTUALE DELL'APPENNINO MERIDIONALE
Do Protocollo Partenza N. 8303/2020 del 04-05-2020
Doc. Principale - Copia Documento

*determinano turbativa all'assetto idrogeologico del suolo; che la zona oggetto degli interventi è stabile e le nuove opere non altereranno l'equilibrio esistente";*

per quanto innanzi esposto e per quanto di propria competenza, fatta salva diversa valutazione dell'Autorità Idraulica competente ai sensi della Legge 112/1998 e s.m.i., atteso che le finalità degli interventi proposti sono compatibili con le norme di piano del P.A.I. e alle misure dei piani di gestione di distretto (P.G.A., P.G.R.A.), questa Autorità di Bacino Distrettuale conferma, per tutte le opere consentite, le prescrizioni generali richiamate nella nota prot. n. 13026 del 12/11/2019, e demanda al Responsabile del procedimento autorizzativo finale la verifica di ottemperanza delle seguenti ulteriori prescrizioni:

- le attività connesse alla realizzazione degli interventi proposti siano rispettose dei dettami normativi delle Norme Tecniche di Attuazione del Piano di Bacino Stralcio Assetto Idrogeologico vigente;
- la palizzata e la palificata siano disposte al di fuori delle aree di allagamento che si realizzano in occorrenza di un evento di piena con tempo di ritorno bicentenario, da calcolare mediante un'analisi di propagazione della piena in moto permanente su tutta l'asta fluviale;
- le canalette e le briglie vengano stralciate dal progetto; in alternativa la loro funzionalità e il loro dimensionamento potranno essere considerati compatibili con il P.A.I. solo se supportati da adeguati studi di natura idrologica, idraulica e geologica, da redigere a cura del proponente l'intervento, finalizzati a testimoniare i benefici che la loro realizzazione determina in relazione alla regimazione dei deflussi superficiali;
- durante la permanenza dei cantieri dovranno essere garantite adeguate condizioni di sicurezza per le maestranze e in modo che i lavori si svolgano senza creare, neppure temporaneamente, un ostacolo significativo al regolare deflusso delle acque e instabilità del suolo, tenendo conto delle condizioni meteorologiche avverse segnalate dalla Protezione Civile ai diversi livelli territoriali.

Il presente parere si riferisce esclusivamente agli elaborati progettuali trasmessi, in formato elettronico, e conservati agli atti.

**Il Dirigente Tecnico**
*dott. geol. Gennaro Capasso*

**Il Segretario Generale**
*dott.ssa geol. Vera Corbelli*

*Referenti pratica:*
*dott. agr. Floriana La Viola*
*tel. 080 9182257 - f.laviola@distrettoappenninomeridionale.it*
*Geol. Nicola Palumbo*

*Autorità di Bacino Distrettuale dell'Appennino Meridionale*

www.distrettoappenninomeridionale.it – PEC: protocollo@pec.distrettoappenninomeridionale.it

Alla **Autorità di Gestione PSR 2014-2020 - Regione Puglia**
pec: autoritagestionepsr@pec.rupar.puglia.it
*c.a. Responsabile Sottomisura 8.4*
pec: patrimonioforestale.psr@pec.rupar.puglia.it

e, p.c. Al **Regione Puglia - Servizio Via e VIncA**
pec: servizio.ecologia@pec.rupar.puglia.it

e, p.c. Al **Comune di Biccari**
pec: comune@pec.comune.biccari.fg.it

e, p.c. Al **Sig. Marucci Giacinto Nicola**
pec: giacintonicola.marucci@pec.agritel.it

e, p.c. Al **Dott. For. Orazio Cilenti**
pec: o.cilenti@epap.conafpec.it

e, p.c. Al **Dott. Ing. Leonardo Schiavone**
pec: leonardo.schiavone@ingpec.eu

AUTORITA' DI BACINO DISTRETTUALE DELL'APPENNINO MERIDIONALE
Protocollo Partenza N. 0003872021 del 18-02-2021
Doc. Principale Copia Documento

**Oggetto:** *P.S.R. Puglia 2014-2020. Misura 8 "Investimenti nello sviluppo delle aree forestali e nel miglioramento della redditività delle foreste". Sottomisura 8.4 "Sostegno al ripristino delle foreste danneggiate da incendi, da calamità naturali ed eventi catastrofici". Proponente: Marucci Giacinto Nicola. DdS: 54250624811. Comune di Biccari (FG). Valutazione di Incidenza, livello I "fase di screening". [LF22-21].*
[da citare integralmente nella risposta].

Con riferimento al progetto in oggetto, la scrivente Autorità di Bacino Distrettuale,

*premette che:*

- con nota n. 8303 del 04/05/2020 di questa Autorità di Bacino Distrettuale, questo Ufficio esprimeva parere di compatibilità alle N.T.A. del P.A.I. con prescrizioni, e rappresentava che:
  - *"la palizzata e la palificata siano disposte al di fuori delle aree di allagamento che si realizzano in occorrenza di un evento di piena con tempo di ritorno bicentenario, da calcolare mediante un'analisi di propagazione della piena in moto permanente su tutta l'asta fluviale;"*;
  - *"le canalette e le briglie vengano stralciate dal progetto; in alternativa la loro funzionalità e il loro dimensionamento potranno essere considerati compatibili con il P.A.I. solo se supportati da adeguati studi di natura idrologica, idraulica e geologica, da redigere a cura del proponente l'intervento, finalizzati a testimoniare i benefici che la loro realizzazione determina in relazione alla regimazione dei deflussi superficiali;"*;

*visto:*

- la documentazione tecnica integrativa trasmessa via pec in data 01/08/2020 dal dott. for. Orazio Cilenti, e acquisita agli atti al n. 14969 in data 03/08/2020, pervenuta a integrazione di quanto richiesto con nota n. 8303/2020 di questa Autorità;

Autorità di Bacino Distrettuale dell'Appennino Meridionale

www.distrettoappenninomeridionale.it – PEC: protocollo@pec.distrettoappenninomeridionale.it

AUTORITA' DI BACINO DISTRETTUALE DELL'APPENNINO MERIDIONALE
Protocollo Partenza N. 4638/2021 del 18-02-2021
Doc. Principale - Copia Documento

*preso atto:*

- dei contenuti dello Studio di compatibilità idrologica e idraulica, a firma dell'ing. Leonardo Schiavone, allegato alla nota di trasmissione della documentazione tecnica integrativa, in cui sono riportate le dimensioni delle opere a farsi: tratti di palizzata per una lunghezza di 1050 m; tratti di palificata per un volume complessivo di 400 $m^3$; briglie n. 5; canaletta in legname e pietrame (altezza cm 120, base minore cm 100, base maggiore cm 200) della lunghezza di m 438; valutate le portate di piena per eventi con tempo di ritorno di 30, 200 e 500 anni ed effettuata la modellazione idraulica, in condizioni di moto permanente, riferita allo stato di fatto e modellazioni riferite alle ipotesi progettuali;
- delle conclusioni a cui perviene l'ing. Leonardo Schiavone, secondo il quale: *"Le modellazioni condotte, con riferimento ai tempi di ritorno di 30, 200 e 500 anni, hanno permesso di dimostrare come le sezioni di progetto, oltre a permettere il corretto deflusso delle acque, contenendo, in alcuni casi, anche la piena cinquecentennale, garantiscono che la portata defluisca sempre in condizioni di corrente veloce, evitando la formazione di profili di rigurgito caratterizzati da incrementi del tirante idrico. Gli interventi di sistemazione idraulica previstivi in alveo, quindi, non generano problematiche e sono idraulicamente compatibili con la condizioni idrologiche e idrauliche del bacino di progetto. Essi garantiscono, inoltre, che le acque possano defluire all'interno di una sezioni idraulica perfettamente sistemata e ben dimensionata rispetto alle esigenze dell'area di intervento. Inoltre, dalle modellazioni condotte, si desume che la distanza tra l'asse dell'alveo e gli interventi da realizzare sul versante (palizzate a palificate) è tale per cui gli stessi non interferiscono con le portate di progetto."*;

questa Autorità di Bacino Distrettuale, per quanto di propria competenza, atteso che gli interventi di regimazione idraulica (canaletta e briglie), proposti in generale sono consentiti dalle norme di piano (P.A.I.) e dalle misure dei piani di gestione di distretto (P.G.A., P.G.R.A.), ritiene gli interventi in parola compatibili alle NTA del PAI, e demanda al Responsabile del procedimento autorizzativo finale, l'inserimento delle seguenti prescrizioni:

- le attività connesse alla realizzazione degli interventi proposti siano rispettose dei dettami normativi delle Norme Tecniche di Attuazione del Piano Stralcio di Bacino Assetto Idrogeologico vigente;
- per la realizzazione delle opere siano adottati tutti gli idonei accorgimenti tecnici atti ad assicurare che le stesse opere, anche se esposte alla eventuale presenza d'acqua a seguito di eventi alluvionali di carattere eccezionale e/o allagamento, non subiscano danni e non costituiscano un fattore di rischio per le persone;
- si garantisca la sicurezza, evitando sia l'accumulo di materiale, sia qualsiasi altra forma di ostacolo al regolare deflusso delle acque;
- le sezioni terminali delle canalette siano raccordate gradualmente alle sezioni dei fossi naturali a valle e/o all'elemento ricettore esistente;

*Autorità di Bacino Distrettuale dell'Appennino Meridionale*

www.distrettoappenninomeridionale.it – PEC: protocollo@pec.distrettoappenninomeridionale.it

- durante la permanenza dei cantieri dovranno essere garantite adeguate condizioni di sicurezza per le maestranze in modo che i lavori si svolgano senza creare, neppure temporaneamente, un ostacolo significativo al regolare deflusso delle acque e instabilità del suolo, tenendo conto delle condizioni meteorologiche avverse segnalate dalla Protezione Civile ai diversi livelli territoriali;
- sia effettuata la manutenzione periodica delle opere idrauliche, a carico del proprietario dei fondi, al fine di mantenerne l'efficienza nel tempo.

Il presente parere si riferisce esclusivamente agli elaborati progettuali trasmessi, in formato elettronico, e conservati agli atti di questa Autorità di Bacino Distrettuale.

**Il Dirigente Tecnico**
*dott. geol. Gennaro Capasso*

**Il Segretario Generale**
*dott.ssa geol. Vera Corbelli*

*Referente pratica:*
*dott. agr. Floriana La Viola*

AUTORITA' DI BACINO DISTRETTUALE DELL'APPENNINO MERIDIONALE
Protocollo Partenza N. 5666/2022 del 28-02-2022
AUTORITA' DI BACINO DISTRETTUALE DELL'APPENNINO MERIDIONALE
Protocollo Partenza N. 4638/2021 del 18-02-2021
Doc. Principale - Copia Documento

ARPA PUGLIA

Sistema Nazionale per la Protezione dell'Ambiente

REGIONE PUGLIA
Dipartimento Mobilità, Qualità urbana, Opere pubbliche, Ecologia e Paesaggio
Sezione Autorizzazioni Ambientali
Servizio VIA, VIncA

Al Presidente del Comitato Regionale V.I.A./A.I.A.
servizio.ecologia@pec.rupar.puglia.it

**Oggetto:** Comitato V.I.A./A.I.A – **Parere ARPA Puglia nel procedimento ID VIA 678**– *PAUR Art. 27 bis del D.Lgs . 152/2006 e s.m.i. - Sistemazioni idraulico forestali con tecniche di ingegneria naturalistica - a valere su fondi PSR Puglia 2014/2020 Misura 8 Sottomisura 8.4 - Sostegno al ripristino delle foreste danneggiate da incendi, calamità naturali ed eventi catastrofici. Azione 3 Sistemazione di aree degradate sito in agro di Biccari, Località "Canale del Tufo"(FG). Inquadramento Catastale Foglio di Mappa 49, P.lle 42.*

*Società proponente:* Marucci Giacinto Nicola
*Lavori del Comitato V.I.A./A.I.A: seduta del 20-10-2021.*

Vista la convocazione acquisita al protocollo ARPA al prot. n.68026 del 5-10-2021. I sottoscritti Direttori di ARPA Puglia, nella qualità di componenti del Comitato V.I.A./A.I.A. giusta D.D. 5/19, ai sensi del c. 4, art. 8 del RR 7/18 formalizzano il proprio contributo con la trasmissione del parere allegato.

Si rimette per il prosieguo.

Il Direttore dell'U.O.C. Ambienti Naturali
Dott. Nicola Ungaro

Il Direttore del Dipartimento di Foggia
Ing. Giovanni Napolitano

Agenzia Regionale per la Prevenzione e la Protezione dell'Ambiente
Sede legale: Corso Trieste 27, 70126 Bari
Tel. 080 5460111 - Fax 080 5460150
www.arpa.puglia.it
C.F. e P. IVA. 05830420724

Dipartimento Provinciale di Foggia
Servizi Territoriali
Via Giuseppe Rosati 139 – FOGGIA
Tel. 0881 316200 -
e-mail: dap.fg@arpa.puglia.it

ARPA PUGLIA - Unica AOO - 0032 - Protocollo 0071656 - 32 - 19/10/2021 - SAN / DS - - SDFG

Codice Doc: 82-A3-4D-2A-3F-F2-1C-0F-E0-43-03-F0-47-4F-EA-97-FB-FC-BB-A0

ARPA PUGLIA

Sistema Nazionale per la Protezione dell'Ambiente

REGIONE PUGLIA
Dipartimento Mobilità, Qualità urbana, Opere pubbliche, Ecologia e Paesaggio
Sezione Autorizzazioni Ambientali
Servizio VIA, VIncA
servizio.ecologia@pec.rupar.puglia.it

p.c. Direttore Generale ARPA Puglia
Avv. Vito Bruno

Direttore Scientifico ARPA Puglia
Dott. Ing. Vincenzo Campanaro

Direttore Amministrativo ARPA Puglia
Dott. Antonio Salvatore Madaro

**Oggetto:** ID VIA 678– *PAUR Art. 27 bis del D.Lgs . 152/2006 e s.m.i. - Sistemazioni idraulico forestali con tecniche di ingegneria naturalistica - a valere su fondi PSR Puglia 2014/2020 Misura 8 Sottomisura 8.4 - Sostegno al ripristino delle foreste danneggiate da incendi, calamità naturali ed eventi catastrofici. Azione 3 Sistemazione di aree degradate sito in agro di Biccari, Località "Canale del Tufo"(FG). Inquadramento Catastale Foglio di Mappa 49, P.lle 42.*

*Società proponente:* Marucci Giacinto Nicola

Premesso che:

- Con nota PEC, acquisita al protocollo ARPA n.51606 del 20-7-2021, codesta Autorità competente comunicava l'avvenuta pubblicazione e invitava questa Agenzia ad esprimere il parere di competenza.
- Con nota PEC AOO_089/11433 del 28/07/2021, acquisita al protocollo ARPA n.53663 del 28-7-2021, codesta Autorità competente procedeva alla assegnazione pratica.
- La documentazione presa in considerazione, per la espressione del contributo da parte di questo dipartimento, è esclusivamente quella pubblicata sul sito istituzionale regionale.

Visto e considerato quanto stabilito nei seguenti riferimenti legislativi:

- l'art. 146, comma 5 e 6 del D.Lgs. 22-1-2004 n.42 e s.m.i
- l'art. 9 comma 3 e art. 21, comma 7 del D.P.R. n.120/2017
- l'art. 6, comma 4bis della L.R. 11/2001 e s.m.i
- l'art. 28 della L.R. 11/2001 e s.m.i.
- l'art. 32 della legge n. 833/1978 e l'art. 117 del D.Lgs. n. 112/1998
- l'art. 27 del D.P.R. 380/2001

Preso atto dalla documentazione progettuale:

- Che il progetto si propone la realizzazione di micro interventi per il ripristino e consolidamento delle aree che hanno subito un dissesto idrogeologico attraverso opere di captazione e drenaggio acque superficiali, e opere di consolidamento lungo la strada in terra battuta con tecniche di ingegneria naturalistica: tratti di palizzata, tratti di palificata viva a parete doppia, briglie in legname e pietrame ecc..

Valutata la documentazione progettuale acquisita dal sito istituzionale regionale in data 27-8-2021, per quanto sopra evidenziato, per quanto di competenza esclusivamente in relazione ai possibili aspetti emissivi, non si

Agenzia Regionale per la Prevenzione e la Protezione dell'Ambiente
Sede legale: Corso Trieste 27, 70126 Bari
Tel. 080 5460111 - Fax 080 5460150
www.arpa.puglia.it
C.F. e P. IVA. 05830420724

Dipartimento Provinciale di Foggia
Servizi Territoriali
Via Giuseppe Rosati 139 – FOGGIA
Tel. 0881 316200 -
e-mail: dap.fg@arpa.puglia.it

ARPA PUGLIA - Unica AOO - 0032 - Protocollo 0071656 - 32 - 19/10/2021 - SAN / DS -, SDFG

Codice Doc: 82-A3-4D-2A-3F-F2-1C-0F-E0-43-03-F0-47-4F-EA-97-FB-FC-BB-A0

rilevano particolari criticità. Pertanto, si esprime parere favorevole alla realizzazione del progetto, in oggetto riportato, alle seguenti condizioni:

1. siano massimizzati gli accorgimenti durante la fase di cantiere, tali da minimizzare l'interferenza con l'habitat circostante, con particolare attenzione alla dispersione di polveri e all'accumulo di materiale derivante dalle operazioni di scavo;
2. sia posta grande attenzione all'organizzazione del cantiere e siano messi in atto tutti gli accorgimenti tecnici atti a fronteggiare qualsiasi tipo di sversamento accidentale di sostanze pericolose al fine di evitare fenomeni di contaminazione dei corsi d'acqua superficiali e delle falde sotterranee;
3. durante la fase di cantiere siano messe in atto tutte le misure di mitigazione per minimizzare le emissioni sonore;
4. sia utilizzata il più possibile la viabilità forestale di accesso e di servizio già esistente, evitando l'apertura di nuove piste che possano favorire l'innesco di fenomeni di erosione lineare;
5. per la realizzazione delle opere di progetto si utilizzino mezzi a minore impatto e poco invasivi, ad esempio piccoli mezzi gommati, in modo tale da evitare fenomeni di compattazione dello strato superficiale del terreno ed eventuali danni alla vegetazione arborea d'interesse forestale presente nel sito;
6. le aree oggetto dalla realizzazione dell'opera siano monitorate prima dell'inizio di cantiere, con la collaborazione di un esperto naturalista, al fine di individuare la presenza di specie floristiche e faunistiche protette e di rispettare eventuali siti di rifugio e di nidificazione della fauna. In caso di rinvenimento di tali specie, si suggerisce di perimetrare l'area di interesse al fine di evitare potenziali impatti negativi dovuti alla movimentazione di uomini e mezzi durante la fase di cantiere;
7. per minimizzare l'impatto con eventuale batracofauna, i lavori siano eseguiti al di fuori del periodo riproduttivo (generalmente compreso nel periodo primaverile - estivo). Nel caso durante i lavori se ne rilevasse la presenza, si provveda, come dichiarato dallo stesso proponente, al recupero della stessa e delle eventuali ovature trasferendo tutti gli esemplari all'interno di idonee raccolte d'acqua presenti nelle immediate vicinanze;
8. qualsiasi tipo d'intervento sulla vegetazione d'interesse forestale dovrà essere autorizzato ed effettuato tenendo conto della specifica normativa;
9. durante lo svolgimento delle operazioni di eventuale contenimento degli elementi arbustivi nelle aree in cui verranno realizzate le opere progettuali, il taglio dovrà essere effettuato evitando di danneggiare i tessuti che possono favorire processi di "ricaccio", al fine di consentire il ripristino naturale della copertura arbustiva;
10. sia previsto, dove necessario, il reimpianto delle specie arboree/arbustive, estirpate durante la fase di realizzazione degli interventi, in altre aree idonee e ne sia monitorato il grado di attecchimento; nel caso in cui le piante non dovessero attecchire, si provveda alla messa a dimora di nuove piante nel periodo idoneo (autunno-inizio primavera);
11. sia utilizzato materiale vivaistico riferibile a specie autoctone (ecotipi locali), corredato da certificazione di origine, per il completamento della palificata viva o per le eventuali operazioni di reimpianto;
12. a conclusione della realizzazione degli interventi previsti, sia ripristinato lo stato dei luoghi delle aree utilizzate per l'allestimento del cantiere.

Per tutti gli aspetti non esplicitamente indicati nella presente valutazione il gestore è comunque tenuto al rispetto delle disposizioni contenute nelle normative settoriali in materia di protezione dell'ambiente, nonché ad acquisire eventuali ulteriori autorizzazioni.

La presente valutazione è rilasciata, per quanto di competenza, quale atto endoprocedimentale, sono fatti salvi i diritti dei terzi, le determinazioni delle altre autorità competenti e la titolarità di codesta Autorità Competente per quanto attiene il provvedimento propedeutico al rilascio del parere finale dell'autorizzazione in questione.

Agenzia Regionale per la Prevenzione e la Protezione dell'Ambiente
Sede legale: Corso Trieste 27, 70126 Bari
Tel. 080 5460111 - Fax 080 5460150
www.arpa.puglia.it
C.F. e P. IVA. 05830420724

Dipartimento Provinciale di Foggia
Servizi Territoriali
Via Giuseppe Rosati 139 – FOGGIA
Tel. 0881 316200 -
e-mail: dap.fg@arpa.puglia.it

ARPA PUGLIA - Unica AOO - 0032 - Protocollo 0071656 - 32 - 19/10/2021 - SAN / DS -, SDFG

Codice Doc: 82-A3-4D-2A-3F-F2-1C-0F-E0-43-03-F0-47-4F-EA-97-FB-FC-BB-A0

0113077|12/11/2021
|ASL_FG|N_138|P
-

REGIONE PUGLIA - ASL FG
AZIENDA SANITARIA della PROVINCIA di FOGGIA
(Istituita con L. R. del 28/12/2006 n° 39) - C. F. e P.: IVA 03499370710

DISTRETTO N° 4 - DIPARTIMENTO DI PREVENZIONE – SERVIZIO DI IGIENE E SANITÀ PUBBLICA
Via S. Biagio n° 1 - TROIA -
centr. 0881-922111 uff. amm.vo 0881/922060 -fax 0881/979183
e mail sisp.troia@aslfg.it

**Oggetto**: ID VIA 678 C.d.S.
Id.proc.1942

Spett.le Regione Puglia
Dip. Ambiente, Paesaggio e Qualità Urbana
Sez. Autorizzazioni Ambientali
Via Gentile,52
70126 BARI
Pec: servizio.ecologia@pec.rupar.puglia.it

In riferimento alla Vs. nota n°16107 del 09 c.m., circa l'indizione della C.d.S. riguardante il procedimento di cui in epigrafe, si comunica che per improrogabili esigenze di Servizio non si è nella possibilità di presenziare anche telematicamente nel giorno e nell'ora convenuti ai lavori suddetti.

Nel contempo, avendo preso visione, al link suggerito, delle determinazioni positive dei vari Uffici ed Enti interessati, si esprime, per ciò che concerne quanto di competenza di questo Servizio, parere favorevole sulla realizzazione del progetto fermo restando che lo stesso è subordinato all'osservanza, in fase di cantiere, delle normative Nazionali e Regionali di settore ( D. Lgs. 152/2006 e Reg. Regionale n°7/2016 e ll.mm.ii.) relative alla produzione di rifiuti in genere ed al loro smaltimento, nonché all'ottemperanza del D. Lgs. 81/08 e s.m.i., circa la tutela della salute e sicurezza dei lavoratori che saranno colà impegnati.

Il Dirigente Medico
Dott. Donato S. PALUMBO

AZIENDA UNITA' SANITARIA LOCALE FG/3 FOGGIA Sede di TROIA

Impronta (SHA1): 8FF2BE3998C2C7CF5A8AFE0D352CF... 3407EE692FC7DD80830F9
Firmatasi

DETERMINAZIONE DEL DIRIGENTE SEZIONE COMPETITIVITA' DELLE FILIERE AGROALIMENTARI 30 marzo 2022, n. 84

**Deliberazione di Giunta Regionale del 18/11/2019 n. 2069 - "Approvazione del Piano di innovazione per lo sviluppo e la gestione dell'Osservatorio regionale sull'agricoltura biologica e del sistema integrato Biobank open project e dello schema di accordo". Erogazione secondo acconto.**

Il Dirigente della Sezione Competitività Filiere Agroalimentari, sulla base dell'istruttoria effettuata dal Servizio Filiere agricole sostenibili e multifunzionalità, confermata dal Dirigente del medesimo Servizio, riferisce quanto segue:

VISTA la legge 7 agosto 1990, n. 241 e ss.mm.ii.;

VISTI gli artt. 4, 5 e 6 della L.R. 4 febbraio 1997 n. 7;

VISTA la Deliberazione della Giunta regionale 3261 del 28 luglio 1998;

VISTI gli articoli 4 e 16 del D.lgs 165 del 30/03/01;

VISTO l'art. 32 della legge 18 giugno 2009, n. 69, che prevede l'obbligo di sostituire la pubblicazione tradizionale all'Albo ufficiale con la pubblicazione di documenti digitali sui siti informatici;

VISTO il d.lgs. n. 33 del 14/03/2013 e ss.mm.ii. recante "Riordino della disciplina riguardante gli obblighi di pubblicità, trasparenza e diffusione delle informazioni da parte delle Pubbliche Amministrazioni";

VISTO Il D.Lgs 196/03 "Codice in materia di protezione dei dati personali" integrato con le modifiche introdotte dal D. Lgs. 101/2018 per l'adeguamento della normativa nazionale alle disposizioni del Regolamento (UE) 2016/679 (GPDR);

VISTI gli artt. 20 e 21 del Codice dell'Amministrazione Digitale (CAD), di cui al d.lgs n. 82/2005, come modificato dal d.lgs 13 dicembre 2017 n. 217;

VISTO:

- il D.Lgs. 23 giugno 2011, n. 118 come integrato dal D.Lgs. 10 agosto 2014, n. 126 "Disposizioni integrative e correttive del D.Lgs. 118/2011 recante disposizioni in materia di armonizzazione dei sistemi contabili e degli schemi di bilancio delle Regioni, degli enti locali e dei loro organismi, a norma degli articoli 1 e 2 della L. 42/2009";
- Legge Regionale n. 51 del 30/12/2021 "Disposizioni per la formazione del bilancio di previsione 2022 e bilancio pluriennale 2022-2024 della Regione Puglia (legge di stabilità regionale 2022)";
- Legge Regionale n. 52 del 30/12/2021 "Bilancio di previsione della Regione Puglia per l'esercizio finanziario 2022 e bilancio pluriennale 2022-2024";
- D.G.R. n. 2 del 20/01/2022 "Bilancio di previsione per l'esercizio finanziario 2022 e pluriennale 2022-2024. Articolo 39, comma 10, del decreto legislativo 23 giugno 2011, n. 118. Documento tecnico di accompagnamento e Bilancio Finanziario Gestionale. Approvazione."

VISTE le "Linee guida per la gestione degli Atti Dirigenziali come documenti originali informatici con il sistema CIFRA1" aggiornate alla versione 10.3, trasmesse con nota AOO_175-1875 del 28 maggio 2020 dal Segretario Generale della Presidenza;

Considerato che:

- al fine di favorire lo sviluppo del settore biologico in Puglia, nell'ambito del "Programma regionale per lo sviluppo dell'agricoltura biologica in Puglia", veniva istituito con Deliberazione della Giunta Regionale del 19 Luglio 2010 n. 1706, "l'Osservatorio Regionale Pugliese sull'Agricoltura Biologica" consultabile sul portale "www.biologicopuglia.it", presso il Dipartimento Agricoltura in collaborazione con il CIHEAM - Istituto Agronomico Mediterraneo di Bari;

- l'Osservatorio Regionale sull'Agricoltura Biologica e il sistema integrato Biobank open project, consentono la gestione della documentazione relativa al sistema di controllo e certificazione degli operatori biologici pugliesi, assicurando, tra l'altro la semplificazione, l'efficacia e la trasparenza dell'azione amministrativa;

Dato atto che:

- con nota della Sezione prot. n. A00_155_2833 del 4 maggio 2018 e con nota del CIHEAM Bari prot. Dir 02/302 del 14 maggio 2018, è stato espresso reciproco interesse ad addivenire ad uno specifico accordo finalizzato ad attivare un rapporto di collaborazione tecnico-scientifica per l'attuazione di un piano di innovazione per lo sviluppo e la gestione dell'Osservatorio regionale sull'agricoltura biologica e del sistema integrato Biobank open project;
- con Deliberazione della Giunta Regionale del 30/07/2019 n. 1410 ad oggetto "Piano di innovazione per lo sviluppo e la gestione dell'Osservatorio regionale sull'agricoltura biologica e del sistema integrato Biobank open project. Applicazione avanzo vincolato ai sensi dell'art. 42 comma 8 del D.Lgs. n. 118/2011 e variazione di bilancio ai sensi dell'art. 51 del D.Lgs. n. 118/2011", si disponeva la variazione al bilancio di previsione 2019-2021 per l'applicazione dell'avanzo di amministrazione, ai sensi dell'art. 42 comma 8 del D.Lgs. n. 118/2011, come integrato dal D.Lgs. n. 126/2014;
- con Deliberazione della Giunta Regionale del 18/11/2019 n. 2069 ad oggetto "Approvazione del Piano di innovazione per lo sviluppo e la gestione dell'Osservatorio regionale sull'agricoltura biologica e del sistema integrato Biobank open project e dello schema di accordo", è stato approvato lo schema di accordo ai sensi dell'art. 15 della legge 241/90 e s.m.i. tra la Regione Puglia e CIHEAM Bari, nonché, il piano di innovazione per lo sviluppo e la gestione dell'osservatorio regionale sull'agricoltura biologica e del sistema integrato biobank open project;
- che in data 5/12/2019 è stato stipulato l' accordo ai sensi dell'art. 15 della legge 241/90 e s.m.i. tra la Regione Puglia e CIHEAM Bari, repertoriato al n. 022636 in data 9/12/2019;
- che con Determinazione del Dirigente della Sezione Competitività delle Filiere Agroalimentari n. 306 del 10/12/2019 è stata impegnata la somma complessiva di € 238.000,00, quale contributo alle spese vive o dirette come individuate nel suddetto Piano ed effettivamente sostenute, in favore del CIHEAM Bari, sul capitolo di spesa n. 111206 "Implementazione degli strumenti regionale per la semplificazione amministrativa relativa alla certificazione biologica";

Considerato che:

- con nota del 20/01/2020 prot. Dir.01/39, acquisita agli atti con prot. n. A00_155_0000700 in data 22/1/2020, il CIHEAM Bari comunicava, ai sensi dell'art. 6, l'inizio delle attività oggetto dell'accordo stipulato in data 5.12.2019 e repertoriato al n. 022636 in data 9/12/2019;
- che con Determinazione del Dirigente della Sezione Competitività delle Filiere Agroalimentari n. 105 del 30/4/2020 è stata liquidata e pagata a favore dell'CIHEAM Bari l'anticipazione del 30% del contributo regionale in favore del CIHEAM Bari, pari a € 71.4000,00;
- che con Determinazione del Dirigente della Sezione Competitività delle Filiere Agroalimentari n. 220 del 29/9/2021 è stata liquidata e pagata a favore dell›CIHEAM Bari la somma di € 47.600,00, a titolo di primo acconto pari al 20% del contributo regionale;

Vista;

- la nota Dir 01/1060 del 23/11/2021, acquisita agli atti dell'Ufficio con prot. n. AOO_155/0013157 del 29/11/2021 con la quale il CIHEAM Bari ha trasmesso la documentazione riguardante la rendicontazione delle spese vive o dirette sostenute, nonché, la relazione tecnica delle attività svolte relativamente al periodo dal 17.02.2021 al 31.08.2021 per un totale di € 75.132,72 con riferimento al 1° acconto liquidato e pagato con DDS n. 220 del 29/9/2021;

- la nota Dir. 02/340 del 24.03.2022 acquisita agli atti dell'Ufficio con prot. n. AOO_155/003501 in data 25/03/2022 con la quale il CIHEAM Bari richiede, ai sensi dell'art. 7 del citato accordo, il secondo acconto della quota del contributo regionale, pari al 20% per un totale di € 47.600,00 dichiarando, ai sensi degli articoli 46, 47 e 76 del DPR 28 dicembre 2000 n. 445:

  - di non essere soggetto alla presentazione della certificazione antimafia, di cui al D.lgs. n. 490/94 e che il finanziamento non è soggetto alla ritenuta del 4% di cui al II comma dell'art. 28 del D.P.R. 600/73, poiché non è in relazione ad alcun esercizio d'impresa ex art. 51 del T.U.i.R. DPR 917/1986;
  - che non sussistono provvedimenti esecutivi e/o pignoramenti disposti dall'Autorità Giudiziaria a carico a proprio carico.

Dato atto che l'istruttoria tecnico-amministrativa riguardante la rendicontazione relativa al periodo 17.02.2021 al 31.08.2021, si è conclusa con esito positivo, come da verbale del 24.03.2022 e che agli effetti della liquidazione del contributo, relativo alle spese vive o dirette come individuate nel ridetto Piano di innovazione, la spesa accertata ammonta a € 75.132,72;

Per quanto innanzi riportato, si propone di liquidare e pagare, ai sensi dell'art. 7 del citato accordo, la complessiva somma di € 47.600,00 quale secondo acconto della quota del contributo regionale pari del 20% del contributo relativo alle spese vive o dirette, in favore del CIHEAM Bari, avendo presentato la rendicontazione economico-finanziaria per un importo pari ad almeno l'80% della somma erogata a titolo di 1° acconto così come riportato nella sezione degli adempimenti contabili.

**VERIFICA ai sensi del Reg. (UE) n.679/2016 e del D.Lgs. n.196/2003**
**Garanzie alla riservatezza**

La pubblicazione dell'atto sul BURP o sul sito istituzionale o all'albo, salve le garanzie previste dalla Legge n.241/90 in tema di accesso ai documenti amministrativi, avviene nel rispetto della tutela alla riservatezza dei cittadini, secondo quanto disposto dal Regolamento (UE) n.679/2016 in materia di protezione dei dati personali, nonché dal D.lgs n.196/2003, dal D.Lgs. n.101/2018 ed ai sensi del vigente regolamento regionale n.5/2006 per il trattamento dei dati sensibili e giudiziari.

Ai fini della pubblicità legale, l'atto destinato alla pubblicazione è redatto in modo da evitare la diffusione di dati personali identificativi non necessari ovvero il riferimento a dati sensibili; qualora tali dati fossero indispensabili per l'adozione dell'atto, essi sono trasferiti in documenti separati, esplicitamente richiamati.

**Adempimenti contabili di cui alla L.R. n. 28/2001 e ss.mm.ii. e del D. Lgs. n. 118/2011 e ss.mm.ii**

**Bilancio**: Vincolato
**Esercizio finanziario:** 2022
**RESIDUO 2019:** PROVVEDIMENTO DI IMPEGNO DI SPESA DDS n. 306 del 10.12.2019 - n. impegno 3019046522 del 31.12.2019
**Capitolo uscita:** 111206 "IMPLEMENTAZIONE DEGLI STRUMENTI REGIONALI PER LA SEMPLIFICAZIONE AMMINISTRATIVA RELATIVA ALLA CERTIFICAZIONE BIOLOGICA."
Missione 16 programma 01 titolo 02 macroaggregato 03
**Pdcf:** U.2.03.05.02.000 - **Contributi agli investimenti al Resto del Mondo**
**Codice CRA di Struttura Regionale: 14.01**

**Importo da liquidare e pagare: €** 47.600,00.
**Causale della liquidazione e pagamento**: Piano di innovazione Osservatorio regionale sull'agricoltura biologica e sistema integrato Biobank, approvato con Deliberazione della Giunta Regionale del 18/11/2019 n. 2069.
**Creditori:** CIHEAM – Istituto Agronomico Mediterraneo di Bari Sede: Via Ceglie, n.9 - 70010 Valenzano (Bari)

- C.F./ P. IVA 93047470724
**Modalità di pagamento:** accredito tramite bonifico bancario
**Codice IBAN:** IT08K0311141750000000010377
**pec**: iambdir@pec.it

**Destinatario della spesa**: altre amministrazioni estere
**Natura della spesa:** spese in conto capitale

Dichiarazioni:

- esiste disponibilità finanziaria sul capitolo di spesa innanzi indicato;
- ricorrono gli obblighi di cui agli artt. 26 e 27 del D.lgs 14 marzo 2013 n. 33;
- l'operazione contabile proposta assicura il rispetto dei vincoli di finanza pubblica vigenti e gli equilibri di Bilancio di cui al D.Lgs n.118/2011;
- il suddetto pagamento non è soggetto alla ritenuta di acconto del 4% prevista dall'art. 28 del D.P.R. 600/73;
- Ai sensi dell'articolo 59 del d.lgs. 118/2011 resta a carico del beneficiario la commissione unitaria di esecuzione del bonifico pari ad euro 3,50.
- non ricorre la fattispecie di cui al D.Lgs. 159/2011 in materia di documentazione antimafia;
- ai sensi dell'art. 16 bis comma 10 della L. 28/1/2009 n. 2, si attesta di aver acquisito il documento di regolarità contributiva DURC valido fino 02/04/2022;
- Non sono stati espletati gli adempimenti previsti dall'art. 48 bis del DPR n. 602/1973 in quanto trattandosi di pagamento disposto verso Pubblica Amministrazione di cui all'art. 1, co. 2 del D.Lgs. n. 165/2001, ricade nell'ipotesi di esclusione di cui all'ultimo comma dell'art. 2 della circolare del Ministero dell'Economia e delle Finanze n. 13/2018".

VISTO di attestazione disponibilità finanziaria
Il Dirigente della Sezione
(dr. Luigi Trotta)

I sottoscritti attestano che il procedimento istruttorio è stato espletato nel rispetto della vigente normativa comunitaria, nazionale e regionale e che il presente atto è conforme alle risultanze istruttorie.

Il funzionario istruttore - dr. Vitantonio Priore

Il dirigente del Servizio - dr.ssa Rossella Titano

**IL DIRIGENTE DELLA SEZIONE COMPETITIVITÀ DELLE FILIERE AGROALIMENTARI**

VISTA la proposta del Servizio Filiere agricole sostenibili e multifunzionalità e la relativa sottoscrizione;
RITENUTO, per le motivazioni sopra riportate, che vengono condivise, di adottare la predetta proposta;

**DETERMINA**

- di prendere atto e condividere tutto quanto in narrativa riportato e che qui si intende integralmente trascritto;

- di autorizzare la Sezione Bilancio e Ragioneria a liquidare e pagare, la somma complessiva di € € 47.600,00 in favore del CIHEAM – IAMB- Istituto Agronomico Mediterraneo di Bari Sede: Via Ceglie, n. 9 - 70010 Valenzano (Bari), come riportato nella sezione degli Adempimenti contabili;
- di dichiarare che il presente provvedimento è esecutivo.
- di incaricare il Servizio Filiere Agricole Sostenibili e Multifunzionalità di inviare copia del presente atto al Servizio Bollettino per la pubblicazione sul BURP.

Il presente provvedimento, redatto in unico esemplare composto da n. 6 (sei) facciate:

- è unicamente formato con mezzi informatici e firmato digitalmente
- sarà conservato nei sistemi informatici regionali CIFRA, Sistema Puglia;
- sarà reso pubblico ai sensi dell'art. 20 comma 3 del Decreto del Presidente della Giunta Regionale n. 22/2021, mediante affissione per 10 giorni lavorativi a decorrere dalla data della sua adozione, all'Albo telematico della Regione Puglia;
- sarà disponibile nel sito ufficiale della Regione Puglia: www.regione.puglia.it - Sezione "Amministrazione Trasparente";
- sarà trasmesso, tramite la piattaforma CIFRA, al Segretario Generale della Giunta Regionale, all'Assessore Regionale alle Risorse Agroalimentari alla Sezione Ragioneria, per i successivi adempimenti di competenza e all'Ufficio proponente.

Il Dirigente della Sezione
Competitività delle Filiere Agroalimentari
(dott. Luigi Trotta)

DETERMINAZIONE DEL DIRIGENTE SEZIONE COMPETITIVITA' DELLE FILIERE AGROALIMENTARI 14 aprile 2022, n. 91

**OCM Vino - "Misura Investimenti" - Campagna 2021-2022. Piano Nazionale di Sostegno Vitivinicolo - Reg. (UE) n. 1308/2013 - Regolamento delegato (Ue) n. 2016/1149 e Regolamento di esecuzione (Ue) n. 2016/1150 - D.M. 911 del 14 febbraio 2017 e successivi. Istruzioni Operative di Agea n. 64 del 12/07/2021. DDS n. 235 del 11/10/2021. DDS n. 61 del 01/03/2022.**

**Aggiornamento e rettifica della graduatoria regionale delle domande di aiuto con esito istruttorio favorevole.**

**Il Dirigente della Sezione Competitività Filiere Agroalimentari, sulla base dell'istruttoria effettuata dal Servizio Filiere agricole sostenibili e multifunzionalità, confermata dal dirigente del Servizio, riferisce:**

Richiamati:

- il Reg. (CE) n. Regolamento (UE) n. 1308/2013 del Consiglio del 17 dicembre 2013, recante "organizzazione comune dei mercati agricoli" che ha abrogato e sostituito il Regolamento (CE) n. 1234/07 del 22 ottobre 2007;
- il Regolamento delegato (UE) n. 2016/1149 della Commissione del 15 aprile 2016, che integra il regolamento (UE) n.1308/2013 del Parlamento europeo e del Consiglio per quanto riguarda i programmi nazionali di sostegno del settore vitivinicolo e che modifica il regolamento (CE) n. 555/2008 della Commissione;
- il Regolamento di esecuzione (UE) 2016/1150 della Commissione, del 15 aprile 2016, recante modalità di applicazione del regolamento (UE) n. 1308/2013 del Parlamento europeo e del Consiglio per quanto riguarda i programmi nazionali di sostegno al settore vitivinicolo;
- il Regolamento delegato (Ue) 2021/374 della Commissione del 27 gennaio 2021 che modifica il regolamento delegato (Ue) 2016/1149 all'art. 54;
- il Decreto del Ministro delle Politiche agricole alimentari e forestali del 14 febbraio 2017 n. 911, concernente disposizioni nazionali di attuazione del regolamento (UE) n. 1308/2013 del Consiglio e del Parlamento Europeo, e del regolamento delegato (UE) n. 2016/1149 e del regolamento di esecuzione (UE) n. 2016/1150, della Commissione per quanto riguarda l'applicazione della misura degli investimenti e s.m.i.;
- il Decreto del Ministro delle Politiche agricole, alimentari e forestali e del turismo n. 3843 del 3 aprile 2019, in modifica dei Decreti Ministeriali del 14 febbraio 2017, n. 911, e del 3 marzi 2017, n. 1411, per quanto riguarda l'applicazione della misura degli Investimenti e della Ristrutturazione e Riconversione Vigneti nei termini di presentazione delle domande di aiuto;
- la Circolare coordinamento Agea del 29 maggio 2019 n. 47789 per quanto riguarda l'applicazione del DM Mipaaf del 30 aprile 2019 n. 3843;
- le Istruzioni operative di Agea n. 64, prot. n. 0049594 del 12/07/2021. Campagna 2021/2022. Istruzioni operative relative alle modalità e condizioni per l'accesso all'aiuto comunitario, presentazione delle domande di aiuto e relativi criteri istruttori per l'ammissibilità e la finanziabilità all'aiuto, nonché modalità e condizioni per la presentazione delle domande di pagamento saldo, nell'ambito dei progetti per Investimenti di durata annuale e biennale e, per questi ultimi, delle domande di pagamento anticipo, oltre i relativi criteri istruttori per l'ammissibilità al pagamento.
- la DDS n. 235 del 11/10/2021, pubblicata nel Burp n. 129 del 14/10/2021, con la quale la Regione Puglia ha approvato le disposizioni regionali per la presentazione delle domande di aiuto relative alla Misura Investimenti – campagna 2021/2022;

- la DDS N. 61 del 01/03/2022, pubblicata nel Burp n. 28 del 10/03/2022, con la quale è stata approvata la graduatoria regionale delle domande di aiuto con esito istruttorio favorevole;

Considerato che:

- con PEC del 23/02/2022, acquisita agli atti di questo Servizio con prot. n. r_puglia/AOO_155/PROT/23/02/2022/0002138, il Servizio Territoriale di Taranto ha comunicato alla ditta Tenute Tre Fontane srl (cuaa 02806850737) l'accoglimento delle osservazioni di modifica del punteggio da 45 a 65 punti;

Considerato che, per errata comunicazione tra uffici non sono state inserite nell'allegato A della DDS n. 61 del 01/03/2022, i nominativi delle ditte AGRICOLE ALBERTO LONGO SOCIETA' a.r.l. (cuaa 03308080716) e BACCO WINE SOCIETA' A RESPONSABILITA' LIMITATA (cuaa 03846610719).

Il Servizio Territoriale di Foggia con PEC del 14/03/2022, acquisita agli atti di questo Servizio con prot. n. r_puglia/AOO_155/PROT/15/03/2022/0003033, ha comunicato gli esiti dei controlli di ammissibilità previsti ai paragrafi 13 e 14 dell'Allegato A della DDS n. 235 del 11/10/2021, pubblicata nel Burp n. 129 del 14/10/2021, con i dati delle ditte AGRICOLE ALBERTO LONGO SOCIETA' a.r.l. (cuaa 03308080716) e BACCO WINE SOCIETA' A RESPONSABILITA' LIMITATA (cuaa 03846610719);

Pertanto

- si rende necessario aggiornare la graduatoria regionale delle domande di aiuto con esito istruttorio favorevole, approvata con DDS n. 61 del 01/03/2022;
- a seguito della predetta istruttoria effettuata su 43 domande si prende atto che:
  - n. 5 ditte hanno rinunciato;
  - n. 1 domande hanno conseguito esito di irricevibilità;
  - n. 3 domande hanno conseguito esito istruttorio negativo;
  - n. 35 domande hanno conseguito esito istruttorio positivo.

Per quanto sopra riportato e di propria competenza, si propone di:

- integrare alla posizione 22 della graduatoria regionale approvata con DDS n. 61 del 01/03/2022, la ditta BACCO WINE SOCIETA' A RESPONSABILITA' LIMITATA (cuaa 03846610719) con un punteggio attribuito pari a "50";
- integrare alla posizione 30 della graduatoria regionale approvata con DDS n. 61 del 01/03/2022, la ditta AGRICOLE ALBERTO LONGO SOCIETA' a.r.l. (cuaa 03308080716) con un punteggio attribuito pari a "35";
- rettificare il punteggio pari a 65 punti per la ditta Tenute Tre Fontane srl (cuaa 02806850737), passando dalla posizione 23 alla posizione 12;
- aggiornare la graduatoria regionale definitiva delle domande di aiuto con esito istruttorio favorevole della Misura "Investimenti" per la campagna 2021/2022, riportata nell'allegato A), parte integrante al presente provvedimento, composta da n. 4 (quattro) pagine e costituita da n. 35 (trentacinque) richiedenti, primo della lista in graduatoria ditta PEPE MICAELA – CUAA OMISSIS, punteggio "80" ed ultima ditta LA CATTIVA SOC. AGR. A R. L. – CUAA 08268330720 – punteggio "20";
- stabilire che la pubblicazione del presente provvedimento nel BURP assume valore di notifica ai soggetti collocati nella graduatoria del punteggio e della posizione conseguita nella stessa;
- stabilire che la versione integrale del presente provvedimento e del relativo "Allegato A", finalizzata alla gestione del procedimento amministrativo, sarà conservata agli atti della Struttura e nel Sistema Informativo Integrato per la dematerializzazione dei procedimenti della Regione Puglia "Diogene",

mentre nella la versione dell'atto e del relativo "Allegato A" destinato alla pubblicazione (Albo telematico regionale; Amministrazione Trasparente; BURP) saranno sostituiti i dati personali e/o sensibili e/o soggetti a privacy con la dicitura "OMISSIS";

- incaricare il Servizio Filiere Agricole Sostenibili e Multifunzionalità a trasmettere il provvedimento a:
  - AGEA Organismo Pagatore;
- dare atto che il presente provvedimento è immediatamente esecutivo.

**VERIFICA ai sensi del Reg. (UE) n.679/2016 e del D.Lgs. n.196/2003**
**Garanzie alla riservatezza**

La pubblicazione dell'atto sul BURP o sul sito istituzionale o all'albo, salve le garanzie previste dalla Legge n.241/90 in tema di accesso ai documenti amministrativi, avviene nel rispetto della tutela alla riservatezza dei cittadini, secondo quanto disposto dal Regolamento (UE) n.679/2016 in materia di protezione dei dati personali, nonché dal D.Lgs. n.196/2003, dal D.Lgs. n.101/2018 ed ai sensi del vigente regolamento regionale n.5/2006 per il trattamento dei dati sensibili e giudiziari.

Ai fini della pubblicità legale, l'atto destinato alla pubblicazione è redatto in modo da evitare la diffusione di dati personali identificativi non necessari ovvero il riferimento a dati sensibili; qualora tali dati fossero indispensabili per l'adozione dell'atto, essi sono trasferiti in documenti separati, esplicitamente richiamati.

**Adempimenti contabili di cui alla L.R. n. 28/2001 e ss.mm.ii.e del D. Lgs. n. 118/2011 e ss.mm.ii**

Il presente provvedimento non comporta alcun mutamento qualitativo o quantitativo di entrata o di spesa né a carico del bilancio regionale né a carico degli enti per i cui debiti i creditori potrebbero rivalersi sulla Regione ed è escluso ogni ulteriore onere aggiuntivo rispetto a quelli già autorizzati a valere sullo stanziamento previsto dal bilancio regionale.

Il sottoscritti attestano che il procedimento istruttorio affidato è stato espletato nel rispetto della vigente normativa regionale, nazionale e comunitaria, e che il presente provvedimento, predisposto ai fini dell'adozione dell'atto finale, è conforme alle risultanze istruttorie.

*I funzionari Istruttori:*
*(dott. Vito Luiso)*

*(p.a. Francesco Mastrogiacomo)*

*Il dirigente del Servizio:*
*(dott.ssa Rossella Titano)*

**IL DIRIGENTE DELLA SEZIONE**

VISTI gli artt. 4, 5 e 6 della L.R. 4 febbraio 1997 n. 7;
VISTA la Deliberazione della Giunta regionale 3261 del 28 luglio 1998;
VISTI gli articoli 4 e 16 del D.Lgs 165 del 30/03/01;
Visto l'art. 32 della legge 18 giugno 2009, n. 69, che prevede l'obbligo di sostituire la pubblicazione tradizionale all'Albo ufficiale con la pubblicazione di documenti digitali sui siti informatici;
Visto l'art. 18 del D.Lgs. 196/03 "Codice in materia di protezione dei dati personali" in merito ai Principi applicabili ai trattamenti effettuati dai soggetti pubblici e il Regolamento (UE) 2016/679;

**RITENUTO**, per le motivazioni riportate nel succitato documento e che vengono condivise, di emanare il presente provvedimento;

**DETERMINA**

- di prendere atto di quanto indicato nelle premesse e che qui si intende integralmente riportato;
- di integrare alla posizione 22 della graduatoria regionale approvata con DDS n. 61 del 01/03/2022, la ditta BACCO WINE SOCIETA' A RESPONSABILITA' LIMITATA (cuaa 03846610719) con un punteggio attribuito pari a "50";
- di integrare alla posizione 30 della graduatoria regionale approvata con DDS n. 61 del 01/03/2022, la ditta AGRICOLE ALBERTO LONGO SOCIETA' a.r.l. (cuaa 03308080716) con un punteggio attribuito pari a "35";
- di rettificare il punteggio pari a 65 punti per la ditta Tenute Tre Fontane s.r.l. (cuaa 02806850737), passando dalla posizione 23 alla posizione 12;
- di aggiornare la graduatoria regionale definitiva delle domande di aiuto con esito istruttorio favorevole della Misura "Investimenti" per la campagna 2021/2022, riportata nell'allegato A), parte integrante al presente provvedimento, composta da n. 4 (quattro) pagine e costituita da n. 35 (trentacinque) richiedenti, primo della lista in graduatoria ditta PEPE MICAELA – CUAA OMISSIS, punteggio "80" ed ultima ditta LA CATTIVA SOC. AGR. A R. L. – CUAA 08268330720 – punteggio "20";
- di stabilire che la pubblicazione del presente provvedimento nel BURP assume valore di notifica ai soggetti collocati nella graduatoria del punteggio e della posizione conseguita nella stessa;
- di stabilire che la versione integrale del presente provvedimento e del relativo "Allegato A", finalizzata alla gestione del procedimento amministrativo, sarà conservata agli atti della Struttura e nel Sistema Informativo Integrato per la dematerializzazione dei procedimenti della Regione Puglia "Diogene", mentre nella la versione dell'atto e del relativo "Allegato A" destinato alla pubblicazione (Albo telematico regionale; Amministrazione Trasparente; BURP) saranno sostituiti i dati personali e/o sensibili e/o soggetti a privacy con la dicitura "OMISSIS";
- di incaricare il Servizio Filiere Agricole Sostenibili e Multifunzionalità a trasmettere il provvedimento a:
  - AGEA Organismo Pagatore;
  - Servizi Territoriali di competenza;
- di dare atto che il presente provvedimento è immediatamente esecutivo.

Il presente provvedimento, redatto in unico esemplare composto da n. 6 (sei) facciate e dall'Allegato "A" composto da 4 facciate:

- è unicamente formato con mezzi informatici e firmato digitalmente
- sarà conservato nei sistemi informatici regionali CIFRA, Sistema Puglia;
- sarà reso pubblico ai sensi dell'art. 20 comma 3 del Decreto del Presidente della Giunta Regionale n. 22/2021, mediante affissione per 10 giorni lavorativi a decorrere dalla data della sua adozione, all'Albo telematico della Regione Puglia;
- sarà disponibile nel sito ufficiale della Regione Puglia: www.regione.puglia.it - Sezione "Amministrazione Trasparente";
- sarà trasmesso, tramite la piattaforma CIFRA, al Segretario Generale della Giunta Regionale, all'Assessore Regionale alle Risorse Agroalimentari e all'Ufficio proponente.

Il Dirigente della Sezione
Competitività delle Filiere Agroalimentari
(dott. Luigi Trotta)

REGIONE PUGLIA

**DIPARTIMENTO AGRICOLTURA, SVILUPPO RURALE ED AMBIENTALE**

**SEZIONE COMPETITIVITA' DELLE FILIERE AGROALIMENTARI**

**SERVIZIO FILIERE AGRICOLE SOSTENIBILI E MULTIFUNZIONALITÀ**

IL PRESENTE ALLEGATO È COMPOSTO
DA N. 4 FOGLI

Il Dirigente della Sezione
Competitività delle Filiere Agroalimentari

# ALLEGATO "A"

**OCM Vino – "Misura Investimenti". Piano Nazionale di Sostegno Vitivinicolo - - Reg. (UE) n. 1308/2013 – Reg. delegato (Ue) n. 2016/1149 e Reg. di esecuzione (Ue) n. 2016/1150 - D.M. 911 del 14 febbraio 2017 e successivi.**

**DDS n. 235 del 11/10/2021 (BURP n. 129 del 14/10/2021). Disposizioni regionali per la presentazione delle domande di aiuto**

**Campagna 2021/2022.**

**DDS n. 61 del 01/03/2022 pubblicata nel BURP n. 28 del 10/03/2022**

# Aggiornamento e rettifica della graduatoria regionale delle domande di aiuto con esito istruttorio favorevole.

REGIONE PUGLIA

**DIPARTIMENTO AGRICOLTURA, SVILUPPO RURALE ED AMBIENTALE**

**SEZIONE COMPETITIVITA' DELLE FILIERE AGROALIMENTARI**

**SERVIZIO FILIERE AGRICOLE SOSTENIBILI E MULTIFUNZIONALITÀ**

**Misura Investimenti – Campagna 2021/2022**

## *Aggiornamento e rettifica della graduatoria regionale*

| N° | DENOMINAZIONE | CODICE FISCALE/P.IVA | DURATA | N. DOMANDA DI AIUTO | PUNTEGGIO DICHIARATO | PUNTEGGIO ATTRIBUITO POST ISTRUTTORIA | MOTIVAZIONE DECURTAZIONE PUNTEGGIO DICHIARATO | DATA DI NASCITA TITOLARE O RAPP.LEGALE | SERVIZIO TERRITORIALE COMPETENTE |
|---|---|---|---|---|---|---|---|---|---|
| 1 | PEPE MICAELA | OMISSIS | BIENNALE | 25670012159 | 80 | 80 | | 23/12/1983 | BARI-BAT |
| 2 | DIBENEDETTO CARLO NAZARENO | OMISSIS | BIENNALE | 25670002887 | 80 | 75 | Decurtazione del punteggio previsti dai criteri di priorità indicati nel capitolo 13 del bando (DDS n. n. 235 del 11/10/2021 - BURP n. 129 del 14/10/2021) punto 7. | 16/04/1992 | TARANTO |
| 3 | CANTINA FIORENTINO S.R.L. | 04649630755 | BIENNALE | 25670006979 | 75 | 75 | | 23/03/1976 | LECCE |
| 4 | AZ. AGR. TENUTE CHIAROMONTE SOCIETÀ SEMPLICE | 07546420725 | BIENNALE | 25670004727 | 75 | 75 | | 23/06/1967 | BARI-BAT |
| 5 | CANTINA SOCIALE SAMPIETRANA | 0060070745 | BIENNALE | 25670012076 | 75 | 75 | | 30/07/1964 | BRINDISI |
| 6 | WINERY SOCIETÀ AGRICOLA A RESPONSABILITÀ LIMITATA | 00542880778 | BIENNALE | 25670007936 | 75 | 75 | | 30/04/1964 | BARI-BAT |
| 7 | F.LLI ALICINO SOCIETÀ AGRICOLA SEMPLICE | 07899410729 | BIENNALE | 25670012233 | 75 | 75 | | 27/12/1960 | BARI-BAT |
| 8 | GIULIANI VITO DONATO | OMISSIS | BIENNALE | 25670012738 | 75 | 75 | | 08/11/1958 | BARI-BAT |
| 9 | TERRULENTA SOCIETA' COOP. A.R.L. | 03705590754 | BIENNALE | 25670012902 | 75 | 75 | | 06/01/1940 | LECCE |
| 10 | CARVINEA SRL | 00949790729 | BIENNALE | 25670010732 | 75 | 75 | | 31/08/1938 | BRINDISI |
| 11 | SCAPOLA LUCA | OMISSIS | BIENNALE | 25670001210 | 65 | 65 | | 21/10/1983 | FOGGIA |
| 12 | TENUTA TRE FONTANE SRL | 02806850737 | BIENNALE | 25670010542 | 65 | 65 | | 26/12/1977 | TARANTO |
| 13 | SOCIETÀ AGRICOLA VALLONE SOCIETÀ SEMPLICE | 01794940757 | BIENNALE | 25670006318 | 65 | 65 | | 19/10/1976 | BRINDISI |
| 14 | RUBINO LUIGI | OMISSIS | BIENNALE | 25670002358 | 65 | 65 | | 29/07/1973 | BRINDISI |
| 15 | SPAGNOLETTI-ZEULI ONOFRIO | OMISSIS | BIENNALE | 25670009171 | 65 | 65 | | 23/09/1941 | BARI-BAT |
| 16 | ANNIO MARIANNA | OMISSIS | BIENNALE | 25670012613 | 60 | 60 | | 06/10/1969 | BARI-BAT |
| 17 | CANTINA SOCIALE COOP. VECCHIA TORRE S.C.A. | 00151230752 | BIENNALE | 25670010211 | 60 | 60 | | 25/12/1963 | LECCE |
| 18 | SELANO NICOLA | OMISSIS | BIENNALE | 25670001210 | 65 | 55 | | 11/09/1981 | FOGGIA |

| | | | | | | | | | |
|---|---|---|---|---|---|---|---|---|---|
| 19 | ZULLO GIOVANNI | OMISSIS | BIENNALE | 25670000783 | 75 | 55 | Decurtazione del punteggio previsti dai criteri di priorità indicati nel capitolo 13 del bando (DDS n. n. 235 del 11/10/2021 - BURP n. 129 del 14/10/2021) punto 1. | 18/01/1966 | BARI-BAT |
| 20 | VIN NOVA S.R.L. | 03868330717 | BIENNALE | 25670011607 | 50 | 50 | | 09/03/1989 | FOGGIA |
| 21 | MENHIR SALENTO S.P.A. | 02095800740 | ANNUALE | 25670005732 | 50 | 50 | | 31/07/1977 | LECCE |
| 22 | BACCO WINE SOCIETA' A RESPONSABILITA' LIMITATA | 03846610719 | BIENNALE | 25670003927 | 50 | 50 | | 11/08/1969 | FOGGIA |
| 23 | CANTINE BARSENTO S.R.L. | 08198100722 | BIENNALE | 25670012647 | 70 | 50 | Decurtazione del punteggio previsti dai criteri di priorità indicati nel capitolo 13 del bando (DDS n. n. 235 del 11/10/2021 - BURP n. 129 del 14/10/2021) punto 1. | 27/01/1969 | BARI-BAT |
| 24 | FUTURA AGRICOLA 2015 - SOCIETA' AGRICOLA A R.L. | 13558521004 | BIENNALE | 25670007688 | 45 | 45 | | 29/09/1981 | TARANTO |
| 25 | CIGNOMORO S.R.L. | 02744210739 | BIENNALE | 25670010294 | 70 | 45 | Decurtazione del punteggio previsti dai criteri di priorità indicati nel capitolo 13 del bando (DDS n. n. 235 del 11/10/2021 - BURP n. 129 del 14/10/2021) punto 7. | 08/02/1975 | TARANTO |
| 26 | CANT.E OLEIF.SOC."L.RUGGIERI" SOC.COOP. AGRICOLA | 00090470733 | BIENNALE | 25670006953 | 65 | 45 | Decurtazione del punteggio previsti dai criteri di priorità indicati nel capitolo 13 del bando (DDS n. n. 235 del 11/10/2021 - BURP n. 129 del 14/10/2021) punto 1. | 15/05/1951 | TARANTO |
| 27 | VALENTE DOMENICO | OMISSIS | BIENNALE | 25670003877 | 65 | 45 | Decurtazione del punteggio previsti dai criteri di priorità indicati nel capitolo 13 del bando (DDS n. n. 235 del 11/10/2021 - BURP n. 129 del 14/10/2021) punto 5. | 26/03/1987 | BARI-BAT |
| 28 | FUNIATI MARCO | OMISSIS | BIENNALE | 25670011755 | 45 | 45 | | 03/03/1986 | BRINDISI |
| 29 | BONSEGNA ALESSANDRO | 02187550757 | BIENNALE | 25670011789 | 45 | 45 | | 09/12/1966 | LECCE |
| 30 | AGRICOLE ALBERTO LONGO SOCIETA' AGRICOLA a r.l. | 03308080716 | BIENNALE | 25670013280 | 55 | 35 | Decurtazione del punteggio previsti dai criteri di priorità indicati nel capitolo 13 del bando (DDS n. n. 235 del 11/10/2021 - BURP n. 129 del | | FOGGIA |

REGIONE PUGLIA

**DIPARTIMENTO AGRICOLTURA, SVILUPPO RURALE ED AMBIENTALE**

**SEZIONE COMPETITIVITA' DELLE FILIERE AGROALIMENTARI**

**SERVIZIO FILIERE AGRICOLE SOSTENIBILI E MULTIFUNZIONALITÀ**

**Misura Investimenti – Campagna 2021/2022**

| | | | | | | | | | |
|---|---|---|---|---|---|---|---|---|---|
| | | | | | | | 14/10/2021) punto 5. | | |
| 31 | MOTTURA VINI DEL SALENTO S.R.L. | 06185560155 | BIENNALE | 25670008124 | 50 | 30 | Decurtazione del punteggio previsti dai criteri di priorità indicati nel capitolo 13 del bando (DDS n. n. 235 del 11/10/2021 - BURP n. 129 del 14/10/2021) punto 1. | 10/03/1955 | LECCE |
| 32 | D'ARAPRI' SOCIETA' AGRICOLA S.R.L. | 01647690716 | BIENNALE | 25670006268 | 25 | 25 | | 04/01/1988 | FOGGIA |
| 33 | SOLOPERTOVINI SRL | 02933220739 | BIENNALE | 25670012084 | 65 | 25 | Decurtazione del punteggio previsti dai criteri di priorità indicati nel capitolo 13 del bando (DDS n. n. 235 del 11/10/2021 - BURP n. 129 del 14/10/2021) punto 1. | 02/09/1965 | TARANTO |
| 34 | SANTORO CARLO | OMISSIS | BIENNALE | 25670013561 | 40 | 25 | Decurtazione del punteggio previsti dai criteri di priorità indicati nel capitolo 13 del bando (DDS n. n. 235 del 11/10/2021 - BURP n. 129 del 14/10/2021) punto 2. | 24/02/1963 | TARANTO |
| 35 | LA CATTIVA SOC. AGR. A R. L. | 08268330720 | BIENNALE | 25670012340 | 20 | 20 | | 16/05/1979 | BARI-BAT |

**P.O. Viticoltura ed Enologia**
P.A. Francesco Mastrogiacomo

DETERMINAZIONE DEL DIRIGENTE SEZIONE FARMACI, DISPOSITIVI MEDICI E ASSISTENZA INTEGRATIVA 7 marzo 2022, n. 31

**D.D. 19 del 8.03.2022. Rideterminazione termini di decorrenza.**

**Il DIRIGENTE della SEZIONE FARMACI, DISPOSITIVI MEDICI E ASSISTENZA INTEGRATIVA**

**VISTO** il d. lgs. 30 marzo 2001, n. 165 e ss.mm.ii.;

**VISTA** la legge regionale 4 febbraio 1997, n. 7 e ss.mm.ii.;

**VISTA** la deliberazione di Giunta regionale n. 1974 del 7.12.2020;

**VISTO** il decreto del Presidente della Giunta regionale n. 22 del 22.01.2021;

**VISTA** la deliberazione di Giunta regionale n. 1289 del 28.07.2021;

**VISTA** la deliberazione di Giunta regionale n. 1576 del 30.09.2021;

**VISTA** la deliberazione di Giunta regionale n. 1734 del 28/10/2021;

**VISTO** l'art. 32 della legge n. 69/2009, che prevede l'obbligo di sostituire la pubblicazione tradizionale all'Albo ufficiale con la pubblicazione di documenti digitali sui siti informatici;

**VISTO** il d lgs. 196/2003 "Codice in materia di protezione dei dati personali" e ss.mm.ii. e il Regolamento UE 2016/679.

***Sulla base dell'istruttoria espletata dalla Sezione Farmaci, Dispositivi Medici e Assistenza Integrativa, di seguito riportata***

**Premesso che:**

il D.lgs 24.04.2006 n. 219, in armonia con la direttiva 92/25 del Consiglio della U.E. del 31.3.1992 e con quanto disposto dal D.M. del 6.7.99, disciplinano la distribuzione all'ingrosso dei medicinali per uso umano.

In particolare, il citato D.lgs 219/06, all'art. 100, subordina la distribuzione all'ingrosso di medicinali al possesso di una autorizzazione rilasciata dalla Regione, all' art. 101 definisce i requisiti per l'ottenimento dell'autorizzazione e al successivo art. 105 prescrive le dotazioni minime e fornitura dei medicinali.

In conformità della normativa innanzi descritta, la ditta "Farmacia Rubino dott.ssa Grazia" è stata autorizzata alla vendita all'ingrosso di medicinali per uso umano con D.D. n. 62 del 2.03.2012 per il magazzino sito in Fasano (BR) piazza della Libertà n. 20.

A seguito dei rilievi effettuati dalla Commissione ispettiva Aziendale per la Vigilanza sui distributori all'ingrosso di medicinali per uso umano della A.S.L. BR in occasione della visita ispettiva effettuata in data 17.02.2022 la Sezione Farmaci, Dispositivi Medici e Assistenza Integrativa della Regione Puglia ha, con D.D. n. 19 dell'8.03.2022, sospeso per 30 giorni l'efficacia della D.D n. 62 del 2.03.2012.

Il citato atto Dirigenziale n. 19 dell'8.03.2022 è stato impugnato innanzi al TAR Puglia, Sezione di Lecce, da parte della ditta "Farmacia Rubino dott.ssa Grazia".

Nelle more della trattazione collegiale dell'istanza cautelare, fissata in Camera di Consiglio per il 13/04/2022, il TAR Puglia, ha rilevato che *"…Premesso che la ricorrente…assume che i provvedimenti impugnati, determinando il blocco del codice ingrosso e delle relazioni commerciali le impedirebbero l'effettuazione delle operazioni di acquisto dei medicinali…"* e, pertanto, ha accolto parzialmente l'istanza di misure cautelari emettendo il Decreto n. 140/2022 del 23/03/2022, con il quale è stata sospesa provvisoriamente "…*l'efficacia*

*dei provvedimenti impugnati solo nei limiti di consentire alla ricorrente di procedere immediatamente all'acquisto dei medicinali per riallineare le proprie scorte di medicinali ai requisiti di legge (dotazioni minime di cui all'art. 105 D. Lgs. n. 219/2006)…"*.

**Dato atto che:**

La D.D. n. 19 dell'8.03.2022, che ha natura cautelare, è stata notificata anche al Ministero della Salute, Ufficio 4, competente in materia di rilascio e revoca del codice identificativo univoco per la tracciabilità dei farmaci e non ha determinato la revoca e/o sospensione dello stesso codice univoco in quanto, ad oggi, il Ministero della Salute non ha trasmesso comunicazioni in merito alla revoca e/o sospensione del codice univoco di cui sopra, come risulta peraltro rilevabile dalla banca dati all'uopo dedicata, disponibile per la consultazione sul portale istituzionale del Ministero della Salute.

**Considerato che:**

con il Decreto Cautelare di cui sopra, il Tar Puglia, sezione Lecce, ha comunque sospeso D.D. n. 19 dell'8.03.2022 in parte qua "*…solo nei limiti di consentire alla ricorrente di procedere immediatamente all'acquisto dei medicinali per riallineare le proprie scorte di medicinali ai requisiti di legge (dotazioni minime di cui all'art. 105 D. Lgs. n. 219/2006)…".*

In data 05/04/2022 la ASL BR ha effettuato, secondo le previsioni di cui alla D.D. n. 19 dell'8.03.2022, visita ispettiva presso la ditta "Farmacia Rubino dott.ssa Grazia", confermando il permanere dei precedenti rilievi ed emettendo relativo verbale con parere negativo alla continuazione dell'esercizio.

L'interpretazione della ditta "Farmacia Rubino dott.ssa Grazia" in merito alle disposizioni di cui alla D.D. n. 19 dell'8.03.2022, nel periodo compreso tra il 08/03/2022 (data di emissione della D.D. 19/2022) e il 23/03/2022 (data di emissione del Decreto Cautelare n. 140/2022 del Tar Puglia), ha indotto la stessa a non effettuare acquisti di medicinali necessari a sanare i rilievi effettuati dalla Commissione di vigilanza ispettiva della ASL BR.

**Ritenuto necessario:**

rideterminare i termini stabiliti dalla D.D. n. 19 dell'8.03.2022, facendoli decorrere dalla data del Decreto Cautelare del Tar Puglia, ovvero dal 23/03/2022, al fine di consentire alla Ditta "Farmacia Rubino dott.ssa Grazia" di sanare i rilievi effettuati dalla Commissione di vigilanza ispettiva della ASL BR, precisando che gli effetti della D.D. n. 19 dell'8.03.2022 non inibiscono le attività di acquisto dei medicinali.

Per tutto quanto sopra si propone:

1. Di **rideterminare** i termini stabiliti dalla D.D. n. 19 dell'8.03.2022, facendoli decorrere dalla data del Decreto Cautelare del Tar Puglia, ovvero dal 23/03/2022 al 22/04/2022, al fine di consentire alla Ditta "Farmacia Rubino dott.ssa Grazia" di sanare i rilievi effettuati dalla Commissione di vigilanza ispettiva della ASL BR, precisando che gli effetti della D.D. n. 19 dell'8.03.2022 non inibiscono le attività di acquisto dei medicinali.

2. Di **confermare** le restanti disposizioni di cui alla D.D. n. 19 dell'8.03.2022.

3. Di **dare mandato** alla A.S.L. Brindisi di effettuare ulteriore visita ispettiva nei confronti della Ditta "Farmacia Rubino dott.ssa Grazia", da programmarsi nei tre giorni precedenti il termine della sospensione di cui al precedente punto.

4. Di **prevedere** la possibilità di anticipare l'espletamento della visita ispettiva da parte della competente Commissione Aziendale della ASL, su espressa richiesta della Ditta "Farmacia Rubino dott.ssa Grazia".

5. Di **prevedere** di revocare anche anticipatamente la sospensione dell'efficacia dell'autorizzazione all'espletamento della attività di distribuzione al'ingrosso di medicinali per uso umano rispetto al termine stabilito con la citata D.D. n. 19 dell'8.03.2022, in caso di rilascio di parere positivo all'esito della visita ispettiva da parte della ASL BR.

**Verifica ai sensi del d.lgs. 196/03 e ss.mm.ii. e del Reg. UE/- Garanzie alla riservatezza**

La pubblicazione dell'atto all'albo, salve le garanzie previste dalla legge 241/90 in tema di accesso ai documenti amministrativi, avviene nel rispetto della tutela alla riservatezza dei cittadini, secondo quanto disposto dalla normativa nazionale e comunitaria in materia di protezione dei dati personali, nonché dal vigente regolamento regionale n. 5/2006 per il trattamento dei dati sensibili e giudiziari.
Ai fini della pubblicità legale, l'atto destinato alla pubblicazione è redatto in modo da evitare la diffusione di dati personali identificativi non necessari ovvero il riferimento a dati sensibili; qualora tali dati fossero indispensabili per l'adozione dell'atto, essi sono trasferiti in documenti separati, esplicitamente richiamati.

**ADEMPIMENTI CONTABILI AI SENSI del d. lgs. 118/2011 e ss.mm.ii.**

Si dichiara che il presente provvedimento non comporta alcun mutamento qualitativo e quantitativo di entrata o di spesa né a carico del bilancio regionale né a carico degli Enti per i cui debiti i creditori potrebbero rivalersi sulla Regione e che è escluso ogni ulteriore onere aggiuntivo rispetto a quelli già autorizzati a valere sullo stanziamento previsto dal bilancio regionale.

- Sulla base delle risultanze istruttorie come innanzi illustrate che ritiene di condividere;
- vista la sottoscrizione posta in calce al presente provvedimento;
- ritenuto di dover provvedere in merito;

**DETERMINA**

1. Di **rideterminare** i termini stabiliti dalla D.D. n. 19 dell'8.03.2022, facendoli decorrere dalla data del Decreto Cautelare del Tar Puglia, ovvero dal 23/03/2022 al 22/04/2022, al fine di consentire alla Ditta "Farmacia Rubino dott.ssa Grazia" di sanare i rilievi effettuati dalla Commissione di vigilanza ispettiva della ASL BR, precisando che gli effetti della D.D. n. 19 dell'8.03.2022 non inibiscono le attività di acquisto dei medicinali.

2. Di **confermare** le restanti disposizioni di cui alla D.D. n. 19 dell'8.03.2022.

3. Di **dare mandato** alla A.S.L. Brindisi di effettuare ulteriore visita ispettiva nei confronti della Ditta "Farmacia Rubino dott.ssa Grazia", da programmarsi nei tre giorni precedenti il termine della sospensione di cui al precedente punto.

4. Di **prevedere** la possibilità di anticipare l'espletamento della visita ispettiva da parte della competente Commissione Aziendale della ASL, su espressa richiesta della Ditta "Farmacia Rubino dott.ssa Grazia".

5. Di **prevedere** di revocare anche anticipatamente la sospensione dell'efficacia dell'autorizzazione all'espletamento della attività di distribuzione al'ingrosso di medicinali per uso umano rispetto al termine stabilito con la citata D.D. n. 19 dell'8.03.2022, in caso di rilascio di parere positivo all'esito della visita ispettiva da parte della ASL BR.

Il presente provvedimento:

a) sarà pubblicato all'albo telematico della Regione Puglia ai fini della pubblicità legale;
b) sarà pubblicato nel Bollettino Ufficiale della Regione Puglia;
c) sarà trasmesso in copia conforme all'originale alla Segreteria della Giunta Regionale;
d) sarà disponibile nel sito ufficiale della Regione Puglia www.regione.puglia.it;
e) il presente atto, composto da n. 5 facciate, è adottato in un unico originale;
f) sarà notificato al Ministero della Salute, alla Ditta "Farmacia Rubino dott.ssa Grazia" e alla ASL BR

**Il Dirigente della Sezione**
*dott. Paolo Stella*

DETERMINAZIONE DEL DIRIGENTE SEZIONE FORMAZIONE 13 aprile 2022, n. 563

**P.O. PUGLIA FESR/FSE 2014-2020. FSE - Avviso pubblico n. 4/2016 "Piani Formativi Aziendali" - REVOCA del contributo pubblico assegnato con Ad n. 1044 del 08/08/2017 al soggetto beneficiario Mello s.r.l. - CAPOFILA RTI per la realizzazione del piano formativo Codice pratica ALIAQG1 codice MIR A1006.180 CUP B87B17000650009.**

**la Dirigente della Sezione Formazione**

**Visti** gli articoli 4 e 5 della L.R. n. 7/1997;

**Vista** la Deliberazione G.R. n. 3261 del 28/07/1998;

**Visti** gli artt. 4 e 16 del D. Lgs. n. 165/2001 e ss.mm.ii.;

**Visto** l'art. 32 della legge 18 giugno 2009, n. 69, che prevede l'obbligo di sostituire la pubblicazione tradizionale all'Albo ufficiale con la pubblicazione di documenti digitali sui siti informatici;

**Visto** l'art. 18 del Dlgs 196/03 "*Codice in materia di protezione dei dati personali*" e ss. mm. ed ii.;

**Visti** gli artt. 20 e 21 del Codice dell'Amministrazione Digitale (CAD), di cui al D.L.gs n. 82/2005, come modificato dal D.lgs 13 dicembre 2017 n. 217;

**Vista** la Legge Regionale n. 15 del 07/08/2002 e ss.mm.ii.;

**Vista** la Deliberazione di Giunta Regionale n. 936 del 06 luglio 2016;

**Richiamato** il principio contabile di cui al D.Lgs. 23.06.2011, n. 118, come integrato dal D.Lgs. 10 agosto 2014 n. 126 "Disposizioni integrative e correttive del D.Lgs. 118/2011 recante disposizioni in materia di armonizzazione dei sistemi contabili e degli schemi di bilancio delle Regioni, degli enti locali e dei loro organismi, a norma degli articoli 1 e 2 della L. 42/2009;

**Vista** la Legge Regionale n.51 del 30 dicembre 2021 "Disposizioni per la formazione del bilancio di previsione 2022 e bilancio pluriennale 2022-2024 della Regione Puglia (Legge di stabilità regionale 2022)";

**Vista l**a Legge Regionale n.52 del 30 dicembre 2021 "Bilancio di previsione della Regione Puglia per l'esercizio finanziario 2022 e bilancio pluriennale 2022-2024";

**Vista** la Deliberazione di Giunta regionale n. 2 del 20/01/2022 "Bilancio di previsione per l'esercizio finanziario 2022 e pluriennale 2022-2024. Articolo 39, comma 10, del decreto legislativo 23 giugno 2011, n. 118. Documento tecnico di accompagnamento e Bilancio Finanziario Gestionale. Approvazione";

**Visto** il Decreto del Presidente della Giunta Regionale n.22 del 22/01/2021e ss.mm.ii;

**Vista** la D.G.R. n. 1576 del 30/09/2021, con cui si è provveduto al conferimento degli incarichi di direzione delle Sezioni di Dipartimento ai sensi dell'art. 22, comma 2, del DPGR 22/2021;

**Vista** la Determinazione della Dirigente della Sezione Formazione Professionale n. 503 del 16/05/2019 con la quale è stato conferito l'incarico di Responsabile della Sub-Azione 10.6 A/B/C del POR PUGLIA FESR-FSE 2014/2020.

**Premesso che:**

Con Atto Dirigenziale n. 564 del 06/07/2016 è stato approvato l'Avviso pubblico n. 4/2016 ***–"Piani Formativi Aziendali",*** a valere sulle risorse del **POR Puglia FESR - FSE 2014-2020** ASSE X – Azione 10.6 , pubblicato In BURP n. 79 del 07/07/2016 e ss.mm.ii.

Con Atto Dirigenziale n. 1146 del 22/12/2016, pubblicato sul BURP n. 149 del 29/12/2016, si è provveduto ad approvare lo schema di Atto Unilaterale d'Obbligo per la disciplina delle procedure e delle attività di gestione dei piani formativi approvati, successivamente modificato ed integrato con A.D. n. 1492 del 14 dicembre 2018 pubblicato sul BURP n. 161 del 20/12/2018.

Con A.D. n. 1044 del 08/08/2017 è stato approvato il 7° elenco dei beneficiari che affidava al soggetto **MELLO S.R.L.-** CAPOFILA del raggruppamento temporaneo costituito con PROGETTO AZIENDA S.R.L., come da scrittura privata autenticata agli atti della Sezione - di n. 1 Piano formativo di tipologia A denominato "PIU' SICUREZZA IN CANTIERE" CUP **B87B17000650009**, Codice pratica **ALIAQG1** con un contributo pubblico pari ad € 49.600,00 ed un cofinanziamento privato pari ad € 21.257,14.

Ai fini della sottoscrizione dell'atto unilaterale, il soggetto capofila, in data 15/09/2017, ha presentato, per il tramite della piattaforma telematica, la documentazione di cui al paragrafo L).

Come da Avviso pubblico Il soggetto capofila, in data 21/11/2017 ha trasmesso, a mezzo dell'apposita funzione del portale Sistema Puglia, l'Atto Unilaterale d'Obbligo sottoscritto digitalmente per la realizzazione delle attività formative e in data 19/12/2017 la comunicazione di avvio delle attività da concludersi entro il 19/07/2018.

*Con la sottoscrizione del disciplinare, il* soggetto capofila *si impegnava:*

- *a realizzare le azioni formative del piano nella loro globalità e per l'intera durata prevista dal piano approvato pena la revoca del finanziamento assegnato come disposto al punto 3);*
- *ad avviare le attività entro e non oltre 30 giorni dalla trasmissione del atto sottoscritto digitalmente e a concludere le stesse entro 7 mesi come disposto al punto 4);*
- *a trasmettere, attraverso apposita funzione della piattaforma, entro 30 giorni dal termine di ciascuna azione formativa la documentazione amministrativo contabile richiamata al punto 12 del disciplinare.*

**Rilevato che:**

il soggetto capofila non ha realizzato le azioni formative del piano nella loro globalità e per l'intera durata prevista dal piano approvato come disposto al punto 3) e non ha prodotto la documentazione amministrativa contabile prevista dal punto 12) dell'Atto unilaterale sottoscritto;

il termine ultimo di validità dell'Atto Unilaterale d'Obbligo per l'espletamento delle procedure di rendicontazione è decorso il 18/08/2018, come previsto al punto 31) del disciplinare sottoscritto.

**Considerato che:**

con nota Prot. AOO_137/PROT/17/03/2022/0009015, notificata in pari data a mezzo pec agli indirizzi mellosrl@pec.it e progettoazienda-srl@pec.it, l'Amministrazione regionale ha comunicato l'avvio del procedimento di revoca del finanziamento concesso, ex art. 7 della legge n. 241 del 1990.

Considerato altresì che Il soggetto capofila non ha presentato ulteriore documentazione pertinente all'oggetto della predetta comunicazione nei termini ivi indicati come previsto dall'art. 10, della legge n. 241 del 1990 e che permangono le motivazioni sopra rappresentate come comunicato al soggetto medesimo;

Tanto premesso e considerato

**c**on il presente provvedimento si propone la revoca del contributo pubblico pari a **€ 49.600,00** assegnato con A.D. n. 1044 del 08/08/2017al soggetto capofila **MELLO S.R.L.** per la realizzazione del piano codice pratica **ALIAQG1** - CUP **B87B17000650009 – Codice Mir A1006.180**.

*Si sottopone , pertanto, l'adozione del presente provvedimento e allo scopo si attesta che*: il presente procedimento istruttorio e lo schema di determinazione è stato espletato nel rispetto delle norme vigenti; il presente documento è stato sottoposto a verifica per la tutela dei dati personali secondo la normativa vigente; non sussistono conflitti di interesse ex art.6bis Legge 241/1990 ss.mm.ii.

**P.O. Responsabile Sub-azione 10.6**
Dott. Francesco Leuci

**"Verifica al sensi del Dlgs n. 196/03 e s.m.i. e del Regolamento (UE) 679/2016 - Garanzie alla riservatezza"**

La pubblicazione dell'atto all'Albo pretorio on-line, salve le garanzie previste dalla legge 241/90 in tema di accesso al documenti amministrativi, avviene nel rispetto della tutela alla riservatezza del cittadini, secondo quanto disposto dal regolamento (UE) n. 679/2016 e dal d.lgs n. 196/03 e s.m.i. in materia di protezione dei dati personali. Ai fini della pubblicità legale, il presente provvedimento è stato redatto in modo da evitare la diffusione di dati personali identificativi non necessari ovvero il riferimento alle particolari categorie di dati previste dagli articoli 9 a 10 del succitato Regolamento (UE).

Ai fini della pubblicità legale, l'atto destinato alla pubblicazione è redatto in modo da evitare la diffusione di dati personali identificativi non necessari ovvero il riferimento a dati sensibili; qualora tali dati fossero indispensabili per l'adozione dell'atto, essi sono trasferiti in documenti separati, esplicitamente richiamati

| Adempimenti contabili di cui al D.lgs 118/2011 e SS.MM.II. |
|---|
| **Bilancio Regionale vincolato - Esercizio 2022 con LL.RR. 51/2021, 52/2021 e D.G.R. n. 2/2022**<br>Non comporta alcun mutamento qualitativo e quantitativo di entrata o di spesa né a carico del bilancio regionale né a carico degli enti per i cui debiti i creditori potrebbero rivalersi sulla Regione e che è escluso ogni ulteriore onere aggiuntivo rispetto a quelli già autorizzati a valere sullo stanziamento dal bilancio regionale. |

*Letta la relazione che precede e quanto in premessa riportato ;*
*Vista l'istruttoria espletata;*
*Ritenuto di dover provvedere in merito*;

**DETERMINA**

*Per quanto in premessa rappresentato, da intendersi, parte integrante del presente dispositivo:*

1) di revocare il contributo pubblico pari a € 49.600,00 assegnato con A.D. n**.** 1044 del 08/08/2017 al soggetto Mello S.R.L. - CF/P.Iva 04300440759 capofila del RTI costituito con PROGETTOAZIENDA S.R.L. CF/P.Iva 04528470752 per la realizzazione del piano formativo **"PIU' SICUREZZA IN CANTIERE"** Codice pratica **ALIAQG1 - CUP B87B17000650009** codice MIR **A1006.180**;
2) di dichiarare non più rivendicabile dal soggetto beneficiario la complessiva somma di € 49.600,00;
3) di disporre la pubblicazione sul Bollettino Ufficiale della Regione Puglia del presente provvedimento con i relativi allegati, a cura del Servizio Formazione Professionale, ai sensi dell'art.6, della L.R. n.13/94;
4) di notificare il presente provvedimento a Mello S.R.L. P.Iva 04300440759 con sede legale in Via Tito Minniti 13/d Lecce (LE) – PEC mellosrl@pec.it;
5) di notificare il presente provvedimento a Progetto Azienda srl , P.Iva 04528470752, con sede legale in Via Udine, n. 5 Novoli (LE) CAP 73051 – PEC: progettoazienda-srl@pec.it;

**Il presente provvedimento redatto in unico esemplare, composto da n. 3 pagine**

- è immediatamente esecutivo;
- sarà pubblicato, sul portale www.sistema.puglia.it nella Sezione "Amministrazione trasparente";
- sarà pubblicato sul portale www.sistema.puglia.it, nell'area riservata "DIOGENE", per la dovuta notifica all'Assessore al ramo e agli uffici della Sezione per gli adempimenti di competenza;
- sarà trasmesso in originale alla Sezione Bilancio e Ragioneria per gli adempimenti di competenza.

**La Dirigente della Sezione Formazione**
*Avv.Monica Calzetta*

DETERMINAZIONE DEL DIRIGENTE SEZIONE FORMAZIONE 13 aprile 2022, n. 564

**P.O. PUGLIA FESR/FSE 2014-2020. FSE - Avviso pubblico n. 4/2016 "Piani Formativi Aziendali" - REVOCA del contributo pubblico assegnato con Ad n. 784 del 03/10/2016 al soggetto beneficiario IT FARM S.R.L. per la realizzazione del piano formativo Codice pratica LSBOX76 codice MIR A1006.059 CUP B47B16000570009.**

**la Dirigente della Sezione Formazione**

**Visti** gli articoli 4 e 5 della L.R. n. 7/1997;

**Vista** la Deliberazione G.R. n. 3261 del 28/07/1998;

**Visti** gli artt. 4 e 16 del D. Lgs. n. 165/2001 e ss.mm.ii.;

**Visto** l'art. 32 della legge 18 giugno 2009, n. 69, che prevede l'obbligo di sostituire la pubblicazione tradizionale all'Albo ufficiale con la pubblicazione di documenti digitali sui siti informatici;

**Visto** l'art. 18 del Dlgs 196/03 "*Codice in materia di protezione dei dati personali*" e ss. mm. ed ii.;

**Visti** gli artt. 20 e 21 del Codice dell'Amministrazione Digitale (CAD), di cui al D.L.gs n. 82/2005, come modificato dal D.lgs 13 dicembre 2017 n. 217;

**Vista** la Legge Regionale n. 15 del 07/08/2002 e ss.mm.ii.;

**Vista** la Deliberazione di Giunta Regionale n. 936 del 06 luglio 2016;

**Richiamato** il principio contabile di cui al D.Lgs. 23.06.2011, n. 118, come integrato dal D.Lgs. 10 agosto 2014 n. 126 "Disposizioni integrative e correttive del D.Lgs. 118/2011 recante disposizioni in materia di armonizzazione dei sistemi contabili e degli schemi di bilancio delle Regioni, degli enti locali e dei loro organismi, a norma degli articoli 1 e 2 della L. 42/2009;

**Vista** la Legge Regionale n.51 del 30 dicembre 2021 "Disposizioni per la formazione del bilancio di previsione 2022 e bilancio pluriennale 2022-2024 della Regione Puglia (Legge di stabilità regionale 2022)";

**Vista l**a Legge Regionale n.52 del 30 dicembre 2021 "Bilancio di previsione della Regione Puglia per l'esercizio finanziario 2022 e bilancio pluriennale 2022-2024";

**Vista** la Deliberazione di Giunta regionale n. 2 del 20/01/2022 "Bilancio di previsione per l'esercizio finanziario 2022 e pluriennale 2022-2024. Articolo 39, comma 10, del decreto legislativo 23 giugno 2011, n. 118. Documento tecnico di accompagnamento e Bilancio Finanziario Gestionale. Approvazione";

**Visto** il Decreto del Presidente della Giunta Regionale n.22 del 22/01/2021e ss.mm.ii;

**Vista** la D.G.R. n. 1576 del 30/09/2021, con cui si è provveduto al conferimento degli incarichi di direzione delle Sezioni di Dipartimento ai sensi dell'art. 22, comma 2, del DPGR 22/2021;

**Vista** la Determinazione della Dirigente della Sezione Formazione Professionale n. 503 del 16/05/2019 con la quale è stato conferito l'incarico di Responsabile della Sub-Azione 10.6 A/B/C del POR PUGLIA FESR-FSE 2014/2020.

**Premesso che :**

Con Atto Dirigenziale n. 564 del 06/07/2016 è stato approvato l'Avviso pubblico n. 4/2016 –***"Piani Formativi Aziendali",*** a valere sulle risorse del **POR Puglia FESR - FSE 2014-2020** ASSE X – Azione 10.6, pubblicato In BURP n. 79 del 07/07/2016 e ss.mm.ii.

Con Atto Dirigenziale n. 1146 del 22/12/2016, pubblicato sul BURP n. 149 del 29/12/2016, si è provveduto ad approvare lo schema di Atto Unilaterale d'Obbligo per la disciplina delle procedure e delle attività di gestione dei piani formativi approvati, successivamente modificato ed integrato con A.D. n. 1492 del 14 dicembre 2018 pubblicato sul BURP n. 161 del 20/12/2018.

Con A.D n. 784 del 03/10/2016 è stato approvato il 1° elenco dei beneficiari che prevede l'affidamento al soggetto beneficiario **.IT FARM S.R.L.** di n. 1 Piano formativo "*Effetto terapeutico delle piante medicinali"* (Tipologia Piano: A)" CUP **B47B16000570009**, Codice pratica **LSBOX76,** con un contributo pubblico pari ad € 7.750,00 ed un cofinanziamento privato pari ad € 3.321,00.

Come da Avviso pubblico Il Soggetto attuatore, in data 23/02/2017 ha trasmesso, a mezzo dell'apposita funzione del portale Sistema Puglia, l'Atto Unilaterale d'Obbligo sottoscritto digitalmente per la realizzazione

delle attività formative e in data 22/03/2017 la comunicazione di avvio delle attività da concludersi entro il 22/11/2017.

*Con la sottoscrizione del disciplinare, il* soggetto capofila *si impegnava:*

- *a realizzare le azioni formative del piano nella loro globalità e per l'intera durata prevista dal piano approvato pena la revoca del finanziamento assegnato come disposto al punto 3);*
- *ad avviare le attività entro e non oltre 30 giorni dalla trasmissione del atto sottoscritto digitalmente e a concludere le stesse entro 7 mesi come disposto al punto 4);*
- *a trasmettere, attraverso apposita funzione della piattaforma, entro 30 giorni dal termine di ciascuna azione formativa la documentazione amministrativo contabile richiamata al punto 12 del disciplinare.*

**Rilevato che:**

il Soggetto beneficiario non ha concluso l'azione formativa codice 22725 "*Piante Medicinali nelle varie Patologie*" per l'intera durata prevista dal piano approvato, difformemente da quanto disposto al punto 3) ) e non ha prodotto la documentazione amministrativa contabile prevista dal punto 12) dell'Atto unilaterale sottoscritto;

il termine ultimo di validità dell'Atto Unilaterale d'Obbligo per l'espletamento delle procedure di rendicontazione è decorso il 22/12/2017, come previsto al punto 31) del disciplinare sottoscritto.

**Considerato che**:

con nota Prot. AOO_137/PROT/17/03/2022/0009022, notificata in pari data a mezzo pec all'indirizzo itfarmsrl@pec.it, l'Amministrazione regionale ha comunicato l'avvio del procedimento di revoca del finanziamento concesso, ex art. 7 della legge n. 241 del 1990.

Considerato altresì che Il soggetto capofila non ha presentato ulteriore documentazione pertinente all'oggetto della predetta comunicazione nei termini ivi indicati come previsto dall'art. 10, della legge n. 241 del 1990 e che permangono le motivazioni sopra rappresentate come comunicato al soggetto medesimo.

Tanto premesso e considerato

**c**on il presente provvedimento si propone la revoca del contributo pubblico pari a **€ 7.750,00** con A.D. n. 784 del 03/10/2016 assegnato al soggetto beneficiari **.IT FARM S.R.L.** per la realizzazione del piano formativo codice pratica **LSBOX76** - CUP **B47B16000570009 – Codice Mir A1006.059**.

*Si sottopone , pertanto, l'adozione del presente provvedimento e allo scopo si attesta che* : il presente procedimento istruttorio e lo schema di determinazione è stato espletato nel rispetto delle norme vigenti ; il presente documento è stato sottoposto a verifica per la tutela dei dati personali secondo la normativa vigente; non sussistono conflitti di interesse ex art.6bis Legge 241/1990 ss.mm.ii.

**P.O. Responsabile Sub-azione 10.6**
Dott. Francesco Leuci

**"Verifica al sensi del Dlgs n. 196/03 e s.m.i. e del Regolamento (UE) 679/2016 - Garanzie alla riservatezza"**

La pubblicazione dell'atto all'Albo pretorio on-line, salve le garanzie previste dalla legge 241/90 in tema di accesso al documenti amministrativi, avviene nel rispetto della tutela alla riservatezza del cittadini, secondo quanto disposto dal regolamento (UE) n. 679/2016 e dal d.lgs n. 196/03 e s.m.i. in materia di protezione dei dati personali. Ai fini della pubblicità legale, il presente provvedimento è stato redatto in modo da evitare la diffusione di dati personali identificativi non necessari ovvero il riferimento alle particolari categorie di dati previste dagli articoli 9 a 10 del succitato Regolamento (UE).

Ai fini della pubblicità legale, l'atto destinato alla pubblicazione è redatto in modo da evitare la diffusione di dati personali identificativi non necessari ovvero il riferimento a dati sensibili; qualora tali dati fossero indispensabili per l'adozione dell'atto, essi sono trasferiti in documenti separati, esplicitamente richiamati

| Adempimenti contabili di cui al D.lgs 118/2011 e SS.MM.II. |
|---|
| **Bilancio Regionale vincolato - Esercizio 2022 con LL.RR. 51/2021, 52/2021 e D.G.R. n. 2/2022**<br>Non comporta alcun mutamento qualitativo e quantitativo di entrata o di spesa né a carico del bilancio regionale né a carico degli enti per i cui debiti i creditori potrebbero rivalersi sulla Regione e che è escluso ogni ulteriore onere aggiuntivo rispetto a quelli già autorizzati a valere sullo stanziamento dal bilancio regionale. |

*Letta la relazione che precede e quanto in premessa riportato;*
*Vista l'istruttoria espletata;*
*Ritenuto di dover provvedere in merito*;

**DETERMINA**

*Per quanto in premessa rappresentato, da intendersi, parte integrante del presente dispositivo:*

1) di revocare il contributo pubblico pari a **€ 7.750,00** assegnato con A.D. n. 784 del 03/10/2016 al soggetto beneficiario .IT FARM S.R.L. - CF/P.Iva 06421540722 per la realizzazione del piano formativo ***"Effetto terapeutico delle piante medicinali"* - CUP B47B16000570009,** Codice pratica **LSBOX76** Codice MIR **A1006.059**;
2) di dichiarare non più rivendicabile dal soggetto beneficiario la complessiva somma di **€ 7.750,00**;
3) di disporre la pubblicazione sul Bollettino Ufficiale della Regione Puglia del presente provvedimento con i relativi allegati, a cura del Servizio Formazione Professionale, ai sensi dell'art.6, della L.R. n.13/94;
4) di notificare il presente provvedimento a IT FARM S.R.L. P.Iva 06421540722 Via Enrico De Nicola n. 33 Triggiano (BA)– PEC itfarmsrl@pec.it.

**Il presente provvedimento redatto in unico esemplare, composto da n. 3 pagine**

- è immediatamente esecutivo;
- sarà pubblicato, sul portale www.sistema.puglia.it nella Sezione "Amministrazione trasparente";
- sarà pubblicato sul portale www.sistema.puglia.it, nell'area riservata "DIOGENE", per la dovuta notifica all'Assessore al ramo e agli uffici della Sezione per gli adempimenti di competenza;
- sarà trasmesso in originale alla Sezione Bilancio e Ragioneria per gli adempimenti di competenza.

**La Dirigente della Sezione Formazione**
*Avv. Monica Calzetta*

DETERMINAZIONE DEL DIRIGENTE SEZIONE FORMAZIONE 13 aprile 2022, n. 569

**P.O. PUGLIA FESR/FSE 2014-2020. FSE - Avviso pubblico n. 4/2016 "Piani Formativi Aziendali" - REVOCA del contributo pubblico assegnato con Ad n.987 del 24/11/2016 al soggetto beneficiario Medica sud s.r.l. - CAPOFILA RTI per la realizzazione del piano formativo Codice pratica 7292HG7 codice MIR A1006.162 CUP B97B16000860009.**

**la Dirigente della Sezione Formazione**

**Visti** gli articoli 4 e 5 della L.R. n. 7/1997;

**Vista** la Deliberazione G.R. n. 3261 del 28/07/1998;

**Visti** gli artt. 4 e 16 del D. Lgs. n. 165/2001 e ss.mm.ii.;

**Visto** l'art. 32 della legge 18 giugno 2009, n. 69, che prevede l'obbligo di sostituire la pubblicazione tradizionale all'Albo ufficiale con la pubblicazione di documenti digitali sui siti informatici;

**Visto** l'art. 18 del Dlgs 196/03 "*Codice in materia di protezione dei dati personali*" e ss. mm. ed ii.;

**Visti** gli artt. 20 e 21 del Codice dell'Amministrazione Digitale (CAD), di cui al D.L.gs n. 82/2005, come modificato dal D.lgs 13 dicembre 2017 n. 217;

**Vista** la Legge Regionale n. 15 del 07/08/2002 e ss.mm.ii.;

**Vista** la Deliberazione di Giunta Regionale n. 936 del 06 luglio 2016;

**Richiamato** il principio contabile di cui al D.Lgs. 23.06.2011, n. 118, come integrato dal D.Lgs. 10 agosto 2014 n. 126 "Disposizioni integrative e correttive del D.Lgs. 118/2011 recante disposizioni in materia di armonizzazione dei sistemi contabili e degli schemi di bilancio delle Regioni, degli enti locali e dei loro organismi, a norma degli articoli 1 e 2 della L. 42/2009;

**Vista** la Legge Regionale n.51 del 30 dicembre 2021 "Disposizioni per la formazione del bilancio di previsione 2022 e bilancio pluriennale 2022-2024 della Regione Puglia (Legge di stabilità regionale 2022)";

**Vista l**a Legge Regionale n.52 del 30 dicembre 2021 "Bilancio di previsione della Regione Puglia per l'esercizio finanziario 2022 e bilancio pluriennale 2022-2024";

**Vista** la Deliberazione di Giunta regionale n. 2 del 20/01/2022 "Bilancio di previsione per l'esercizio finanziario 2022 e pluriennale 2022-2024. Articolo 39, comma 10, del decreto legislativo 23 giugno 2011, n. 118. Documento tecnico di accompagnamento e Bilancio Finanziario Gestionale. Approvazione";

**Visto** il Decreto del Presidente della Giunta Regionale n.22 del 22/01/2021e ss.mm.ii;

**Vista** la D.G.R. n. 1576 del 30/09/2021, con cui si è provveduto al conferimento degli incarichi di direzione delle Sezioni di Dipartimento ai sensi dell'art. 22, comma 2, del DPGR 22/2021;

**Vista** la Determinazione della Dirigente della Sezione Formazione Professionale n. 503 del 16/05/2019 con la quale è stato conferito l'incarico di Responsabile della Sub-Azione 10.6 A/B/C del POR PUGLIA FESR-FSE 2014/2020.

**Premesso che :**

Con Atto Dirigenziale n. 564 del 06/07/2016 è stato approvato l'Avviso pubblico n. 4/2016 –***"Piani Formativi Aziendali",*** a valere sulle risorse del **POR Puglia FESR - FSE 2014-2020** ASSE X – Azione 10.6 , pubblicato In BURP n. 79 del 07/07/2016 e ss.mm.ii.

Con Atto Dirigenziale n. 1146 del 22/12/2016, pubblicato sul BURP n. 149 del 29/12/2016, si è provveduto ad approvare lo schema di Atto Unilaterale d'Obbligo per la disciplina delle procedure e delle attività di gestione dei piani formativi approvati, successivamente modificato ed integrato con A.D. n. 1492 del 14 dicembre 2018 pubblicato sul BURP n. 161 del 20/12/2018.

Con A.D n. 987 del 24/11/2016 è stato approvato il 3° elenco dei beneficiari che affidava al soggetto MEDICA SUD S.R.L.- capofila RTI composto con SAFETY CORPORATION S.R.L., come da scrittura privata autenticata agli atti della Sezione - di n. 1 Piano formativo "**SOCIO-SANITY: MANAGEMENT DELLE AZIENDE SANITARIE**" (Tipologia Piano: A) CUP **B97B16000860009**, **-** Codice pratica**: 7292HG7** con un contributo pubblico pari ad € 40.920,00 ed un cofinanziamento privato pari ad € 17.537,14.

Come da Avviso pubblico Il Soggetto capofila, in data 14/07/2017 ha trasmesso, a mezzo dell'apposita funzione del portale Sistema Puglia, l'Atto Unilaterale d'Obbligo sottoscritto digitalmente per la realizzazione delle attività formative e in data 01/08/2017 la comunicazione di avvio delle attività da concludersi entro il 01/04/2018.

*Con la sottoscrizione del disciplinare, il* soggetto capofila *si impegnava:*

- *a realizzare le azioni formative del piano nella loro globalità e per l'intera durata prevista dal piano approvato pena la revoca del finanziamento assegnato come disposto al punto 3);*
- *ad avviare le attività entro e non oltre 30 giorni dalla trasmissione del atto sottoscritto digitalmente e a concludere le stesse entro 7 mesi come disposto al punto 4);*
- *a trasmettere, attraverso apposita funzione della piattaforma, entro 30 giorni dal termine di ciascuna azione formativa la documentazione amministrativo contabile richiamata al punto 12 del disciplinare.*

Con successivo atto n. 1290 del 16/10/2019, a seguito di richiesta di riapertura dei termini per l'espletamento delle procedure di rendicontazione, l'amministrazione rimetteva in termini MEDICA SUD S.R.L. - CAPOFILA RTi, stabilendo quale termine ultimo di validità dell'Atto Unilaterale d'Obbligo per l'espletamento delle procedure di rendicontazione delle n. 3 azioni formative codici "22950", "22951" e "22952", componenti il piano, la data del 30/11/2019.

**Rilevato che:**

il soggetto capofila non ha realizzato le azioni formative del piano nella loro globalità e per l'intera durata prevista dal piano approvato come disposto al punto 3) e non ha prodotto la documentazione amministrativa contabile prevista dal punto 12) dell'Atto unilaterale sottoscritto;

il termine ultimo di validità dell'Atto Unilaterale d'Obbligo per l'espletamento delle procedure di rendicontazione è decorso il 30/11/2019.

**Considerato che:**

con nota Prot. AOO_137/PROT/17/03/2022/0009016, notificata in pari data a mezzo pec all'indirizzo medica.sud@pec.it, l'Amministrazione regionale ha comunicato l'avvio del procedimento di revoca del finanziamento concesso, ex art. 7 della legge n. 241 del 1990.

Considerato altresì che Il soggetto capofila non ha presentato ulteriore documentazione pertinente all'oggetto della predetta comunicazione nei termini ivi indicati come previsto dall'art. 10, della legge n. 241 del 1990 e che permangono le motivazioni sopra rappresentate come comunicato al soggetto medesimo;

Tanto premesso e considerato

**c**on il presente provvedimento si propone la revoca del contributo pubblico pari a **€ 40.920,00** assegnato con A.D. n. 987 del 24/11/2016 al soggetto capofila **Medica sud s.r.l.** per la realizzazione del piano codice pratica **7292HG7** - CUP **B97B16000860009– Codice Mir A1006.162**.

*Si sottopone , pertanto, l'adozione del presente provvedimento e allo scopo si attesta che* : il presente procedimento istruttorio e lo schema di determinazione è stato espletato nel rispetto delle norme vigenti ; il presente documento è stato sottoposto a verifica per la tutela dei dati personali secondo la normativa vigente; non sussistono conflitti di interesse ex art.6bis Legge 241/1990 ss.mm.ii.

**P.O. Responsabile Sub-azione 10.6**
Dott. Francesco Leuci

**"Verifica al sensi del Dlgs n. 196/03 e s.m.i. e del Regolamento (UE) 679/2016 - Garanzie alla riservatezza"**

La pubblicazione dell'atto all'Albo pretorio on-line, salve le garanzie previste dalla legge 241/90 in tema di accesso al documenti amministrativi, avviene nel rispetto della tutela alla riservatezza del cittadini, secondo quanto disposto dal regolamento (UE) n. 679/2016 e dal d.lgs n. 196/03 e s.m.i. in materia di protezione dei dati personali. Ai fini della pubblicità legale, il presente provvedimento è stato redatto in modo da evitare la diffusione di dati personali identificativi non necessari ovvero il riferimento alle particolari categorie di dati previste dagli articoli 9 a 10 del succitato Regolamento (UE).

Ai fini della pubblicità legale, l'atto destinato alla pubblicazione è redatto in modo da evitare la diffusione di dati personali identificativi non necessari ovvero il riferimento a dati sensibili; qualora tali dati fossero indispensabili per l'adozione dell'atto, essi sono trasferiti in documenti separati, esplicitamente richiamati

| **Adempimenti contabili di cui al D.lgs 118/2011 e SS.MM.II.** |
|---|
| **Bilancio Regionale vincolato - Esercizio 2022 con LL.RR. 51/2021, 52/2021 e D.G.R. n. 2/2022**<br>Non comporta alcun mutamento qualitativo e quantitativo di entrata o di spesa né a carico del bilancio regionale né a carico degli enti per i cui debiti i creditori potrebbero rivalersi sulla Regione e che è escluso ogni ulteriore onere aggiuntivo rispetto a quelli già autorizzati a valere sullo stanziamento dal bilancio regionale. |

*Letta la relazione che precede e quanto in premessa riportato ;*
*Vista l'istruttoria espletata;*
*Ritenuto di dover provvedere in merito*;

**DETERMINA**

*Per quanto in premessa rappresentato, da intendersi, parte integrante del presente dispositivo:*

1) di revocare il contributo pubblico pari a **€ 40.920,00** assegnato con A.D. n**. 987 del 24/11/2016** al soggetto **Medica sud S.R.L.** - CF/P.Iva 03143270720 capofila del RTI costituito con **SAFETY CORPORATION S.R.L.** CF/P.Iva 07101180722 per la realizzazione del piano formativo **"*SOCIO-SANITY: MANAGEMENT DELLE AZIENDE SANITARIE*"** Codice pratica **7292HG7 - CUP B97B16000860009**codice MIR **A1006.162**;
2) di dichiarare non più rivendicabile dal soggetto beneficiario la complessiva somma di **€ 40.920,00**;
3) di disporre la pubblicazione sul Bollettino Ufficiale della Regione Puglia del presente provvedimento con i relativi allegati, a cura del Servizio Formazione Professionale, ai sensi dell'art.6, della L.R. n.13/94;
4) di notificare il presente provvedimento a Medica sud S.R.L. **-** CF/P.Iva 03143270720 con sede legale in Via della Resistenza 82 – 70125 Bari (BA) – PEC medica.sud@pec.it;
5) di notificare il presente provvedimento a SAFETY CORPORATION S.R.L. CF/P.Iva 07101180722, con sede legale in Via Tertulliano 44/A Andria (BAT) – PEC: safety_formazione@pec.it.

**Il presente provvedimento redatto in unico esemplare, composto da n. 3 pagine**

- è immediatamente esecutivo;
- sarà pubblicato, sul portale www.sistema.puglia.it nella Sezione "Amministrazione trasparente";
- sarà pubblicato sul portale www.sistema.puglia.it, nell'area riservata "DIOGENE", per la dovuta notifica all'Assessore al ramo e agli uffici della Sezione per gli adempimenti di competenza;
- sarà trasmesso in originale alla Sezione Bilancio e Ragioneria per gli adempimenti di competenza.

**La Dirigente della Sezione Formazione**
*Avv.Monica Calzetta*

DETERMINAZIONE DEL DIRIGENTE SEZIONE FORMAZIONE 13 aprile 2022, n. 571

**P.O. PUGLIA FESR/FSE 2014-2020. FSE - Avviso pubblico n. 4/2016 "Piani Formativi Aziendali" - REVOCA del contributo pubblico assegnato con Ad n. 767 del 14/06/2017 al soggetto beneficiario STUDIO AMICA SOC. COOP A R.L. per la realizzazione del piano formativo Codice pratica 69I6BR2 codice MIR A1006.154 CUP B27B17000490009.**

**la Dirigente della Sezione Formazione**

**Visti** gli articoli 4 e 5 della L.R. n. 7/1997;

**Vista** la Deliberazione G.R. n. 3261 del 28/07/1998;

**Visti** gli artt. 4 e 16 del D. Lgs. n. 165/2001 e ss.mm.ii.;

**Visto** l'art. 32 della legge 18 giugno 2009, n. 69, che prevede l'obbligo di sostituire la pubblicazione tradizionale all'Albo ufficiale con la pubblicazione di documenti digitali sui siti informatici;

**Visto** l'art. 18 del Dlgs 196/03 "*Codice in materia di protezione dei dati personali*" e ss. mm. ed ii.;

**Visti** gli artt. 20 e 21 del Codice dell'Amministrazione Digitale (CAD), di cui al D.L.gs n. 82/2005, come modificato dal D.lgs 13 dicembre 2017 n. 217;

**Vista** la Legge Regionale n. 15 del 07/08/2002 e ss.mm.ii.;

**Vista** la Deliberazione di Giunta Regionale n. 936 del 06 luglio 2016;

**Richiamato** il principio contabile di cui al D.Lgs. 23.06.2011, n. 118, come integrato dal D.Lgs. 10 agosto 2014 n. 126 "Disposizioni integrative e correttive del D.Lgs. 118/2011 recante disposizioni in materia di armonizzazione dei sistemi contabili e degli schemi di bilancio delle Regioni, degli enti locali e dei loro organismi, a norma degli articoli 1 e 2 della L. 42/2009;

**Vista** la Legge Regionale n.51 del 30 dicembre 2021 "Disposizioni per la formazione del bilancio di previsione 2022 e bilancio pluriennale 2022-2024 della Regione Puglia (Legge di stabilità regionale 2022)";

**Vista l**a Legge Regionale n.52 del 30 dicembre 2021 "Bilancio di previsione della Regione Puglia per l'esercizio finanziario 2022 e bilancio pluriennale 2022-2024";

**Vista** la Deliberazione di Giunta regionale n. 2 del 20/01/2022 "Bilancio di previsione per l'esercizio finanziario 2022 e pluriennale 2022-2024. Articolo 39, comma 10, del decreto legislativo 23 giugno 2011, n. 118. Documento tecnico di accompagnamento e Bilancio Finanziario Gestionale. Approvazione";

**Visto** il Decreto del Presidente della Giunta Regionale n.22 del 22/01/2021e ss.mm.ii;

**Vista** la D.G.R. n. 1576 del 30/09/2021, con cui si è provveduto al conferimento degli incarichi di direzione delle Sezioni di Dipartimento ai sensi dell'art. 22, comma 2, del DPGR 22/2021;

**Vista** la Determinazione della Dirigente della Sezione Formazione Professionale n. 503 del 16/05/2019 con la quale è stato conferito l'incarico di Responsabile della Sub-Azione 10.6 A/B/C del POR PUGLIA FESR-FSE 2014/2020.

**Premesso che :**

Con Atto Dirigenziale n. 564 del 06/07/2016 è stato approvato l'Avviso pubblico n. 4/2016 –***"Piani Formativi Aziendali",*** a valere sulle risorse del **POR Puglia FESR - FSE 2014-2020** ASSE X – Azione 10.6 , pubblicato In BURP n. 79 del 07/07/2016 e ss.mm.ii.

Con Atto Dirigenziale n. 1146 del 22/12/2016, pubblicato sul BURP n. 149 del 29/12/2016, si è provveduto ad approvare lo schema di Atto Unilaterale d'Obbligo per la disciplina delle procedure e delle attività di gestione dei piani formativi approvati, successivamente modificato ed integrato con A.D. n. 1492 del 14 dicembre 2018 pubblicato sul BURP n. 161 del 20/12/2018.

Con A.D n. 767 del 14/06/2016 è stato approvato il 6° elenco dei beneficiari che prevede l'affidamento al soggetto attuatore **STUDIO AMICA SOC. COOP a r.l.** di n. 1 Piano formativo "*Digitalizzazione dei dati e dei documenti*" (Tipologia Piano: A)" CUP **B27B17000490009**, Codice pratica **69I6BR2** con un contributo pubblico pari ad **€ 9.300,00** ed un cofinanziamento privato pari ad € 3.985,72.

Come da Avviso pubblico Il Soggetto attuatore, in data 04/10/2017 ha trasmesso, a mezzo dell'apposita funzione del portale Sistema Puglia, l'Atto Unilaterale d'Obbligo sottoscritto digitalmente per la realizzazione

delle attività formative e in data 16/10/2017 la comunicazione di avvio delle attività da concludersi entro il 16/05/2018.

*Con la sottoscrizione del disciplinare, il* soggetto capofila *si impegnava:*

- *a realizzare le azioni formative del piano nella loro globalità e per l'intera durata prevista dal piano approvato pena la revoca del finanziamento assegnato come disposto al punto 3);*
- *ad avviare le attività entro e non oltre 30 giorni dalla trasmissione del atto sottoscritto digitalmente e a concludere le stesse entro 7 mesi come disposto al punto 4);*
- *a trasmettere, attraverso apposita funzione della piattaforma, entro 30 giorni dal termine di ciascuna azione formativa la documentazione amministrativo contabile richiamata al punto 12 del disciplinare.*

**Rilevato che:**

il Soggetto beneficiario non ha avviato l'azione formativa codice 23488 "Digitalizzazione e conservazione sostitutiva" entro i trenta giorni dalla trasmissione dell'Atto unilaterale d'obbligo sottoscritto, come disposto al punto 3) del disciplinare;

il termine ultimo di validità dell'Atto Unilaterale d'Obbligo per l'espletamento delle procedure di rendicontazione è decorso il 15/06/2018, come previsto al punto 31) del disciplinare sottoscritto;

**Considerato che**:

con nota Prot. AOO_137/PROT/17/03/2022/0009008, notificata in pari data a mezzo pec all'indirizzo info@pec.studioamica.it, l'Amministrazione regionale ha comunicato l'avvio del procedimento di revoca del finanziamento concesso, ex art. 7 della legge n. 241 del 1990.

Considerato altresì che Il soggetto capofila non ha presentato ulteriore documentazione pertinente all'oggetto della predetta comunicazione nei termini ivi indicati come previsto dall'art. 10, della legge n. 241 del 1990 e che permangono le motivazioni sopra rappresentate come comunicato al soggetto medesimo.

Tanto premesso e considerato

**c**on il presente provvedimento si propone la revoca del contributo pubblico pari a **€ 9.300,00** assegnato con A.D. n. 767 del 14/06/2016 al soggetto beneficiari **STUDIO AMICA SOC. COOP a r.l.** per la realizzazione del piano formativo codice pratica **69I6BR2** - CUP **B27B17000490009 – Codice Mir A1006.154**.

*Si sottopone , pertanto, l'adozione del presente provvedimento e allo scopo si attesta che*: il presente procedimento istruttorio e lo schema di determinazione è stato espletato nel rispetto delle norme vigenti ; il presente documento è stato sottoposto a verifica per la tutela dei dati personali secondo la normativa vigente; non sussistono conflitti di interesse ex art.6bis Legge 241/1990 ss.mm.ii.

**P.O. Responsabile Sub-azione 10.6**
Dott. Francesco Leuci

**"Verifica al sensi del Dlgs n. 196/03 e s.m.i. e del Regolamento (UE) 679/2016 - Garanzie alla riservatezza"**

La pubblicazione dell'atto all'Albo pretorio on-line, salve le garanzie previste dalla legge 241/90 in tema di accesso al documenti amministrativi, avviene nel rispetto della tutela alla riservatezza del cittadini, secondo quanto disposto dal regolamento (UE) n. 679/2016 e dal d.lgs n. 196/03 e s.m.i. in materia di protezione dei dati personali. Ai fini della pubblicità legale, il presente provvedimento è stato redatto in modo da evitare la diffusione di dati personali identificativi non necessari ovvero il riferimento alle particolari categorie di dati previste dagli articoli 9 a 10 del succitato Regolamento (UE).

Ai fini della pubblicità legale, l'atto destinato alla pubblicazione è redatto in modo da evitare la diffusione di dati personali identificativi non necessari ovvero il riferimento a dati sensibili; qualora tali dati fossero indispensabili per l'adozione dell'atto, essi sono trasferiti in documenti separati, esplicitamente richiamati

| Adempimenti contabili di cui al D.lgs 118/2011 e SS.MM.II. |
|---|
| **Bilancio Regionale vincolato - Esercizio 2022 con LL.RR. 51/2021, 52/2021 e D.G.R. n. 2/2022**<br>Non comporta alcun mutamento qualitativo e quantitativo di entrata o di spesa né a carico del bilancio regionale né a carico degli enti per i cui debiti i creditori potrebbero rivalersi sulla Regione e che è escluso ogni ulteriore onere aggiuntivo rispetto a quelli già autorizzati a valere sullo stanziamento dal bilancio regionale. |

*Letta la relazione che precede e quanto in premessa riportato ;*
*Vista l'istruttoria espletata;*
*Ritenuto di dover provvedere in merito*;

**DETERMINA**

*Per quanto in premessa rappresentato, da intendersi, parte integrante del presente dispositivo:*

1) di revocare il contributo pubblico pari a **€ 9.300,00** assegnato con A.D. n. **767 del 14/06/2016** (Burp N. 76 del 29/06/2017) al soggetto beneficiario ***STUDIO AMICA SOC. COOP a r.l.*** - CF/P.Iva 01850570746 per la realizzazione del piano formativo **"*Digitalizzazione dei dati e dei documenti*" - CUP B27B17000490009,** Codice pratica **69I6BR2** Codice MIR **A1006.154**;
2) di dichiarare non più rivendicabile dal soggetto beneficiario la complessiva somma di **€ 9.300,00**;
3) di disporre la pubblicazione sul Bollettino Ufficiale della Regione Puglia del presente provvedimento con i relativi allegati, a cura del Servizio Formazione Professionale, ai sensi dell'art.6, della L.R. n.13/94;
4) di notificare il presente provvedimento a STUDIO AMICA SOC. COOP a r.l. **- CF/P.Iva** 01850570746 Via Giordano n. 56 San Donaci 72025 (BR) – PEC: info@pec.studioamica.it.

**Il presente provvedimento redatto in unico esemplare, composto da n. 3 pagine**

- è immediatamente esecutivo;
- sarà pubblicato, sul portale www.sistema.puglia.it nella Sezione "Amministrazione trasparente";
- sarà pubblicato sul portale www.sistema.puglia.it, nell'area riservata "DIOGENE", per la dovuta notifica all'Assessore al ramo e agli uffici della Sezione per gli adempimenti di competenza;
- sarà trasmesso in originale alla Sezione Bilancio e Ragioneria per gli adempimenti di competenza.

**La Dirigente della Sezione Formazione**
*Avv. Monica Calzetta*

DETERMINAZIONE DEL DIRIGENTE SEZIONE FORMAZIONE 14 aprile 2022, n. 575

**P.O. PUGLIA FESR/FSE 2014-2020. FSE - Avviso pubblico n. 4/2016 "Piani Formativi Aziendali" - REVOCA del contributo pubblico assegnato con Ad n.987 del 24/11/2016 al soggetto beneficiario Energy System Services SRL- CAPOFILA RTS per la realizzazione del piano formativo Codice pratica L9R8O71 codice MIR A1006.63 CUP B47B16000710009.**

**la Dirigente della Sezione Formazione**

**Visti** gli articoli 4 e 5 della L.R. n. 7/1997;

**Vista** la Deliberazione G.R. n. 3261 del 28/07/1998;

**Visti** gli artt. 4 e 16 del D. Lgs. n. 165/2001 e ss.mm.ii.;

**Visto** l'art. 32 della legge 18 giugno 2009, n. 69, che prevede l'obbligo di sostituire la pubblicazione tradizionale all'Albo ufficiale con la pubblicazione di documenti digitali sui siti informatici;

**Visto** l'art. 18 del Dlgs 196/03 "*Codice in materia di protezione dei dati personali*" e ss. mm. ed ii.;

**Visti** gli artt. 20 e 21 del Codice dell'Amministrazione Digitale (CAD), di cui al D.L.gs n. 82/2005, come modificato dal D.lgs 13 dicembre 2017 n. 217;

**Vista** la Legge Regionale n. 15 del 07/08/2002 e ss.mm.ii.;

**Vista** la Deliberazione di Giunta Regionale n. 936 del 06 luglio 2016;

**Richiamato** il principio contabile di cui al D.Lgs. 23.06.2011, n. 118, come integrato dal D.Lgs. 10 agosto 2014 n. 126 "Disposizioni integrative e correttive del D.Lgs. 118/2011 recante disposizioni in materia di armonizzazione dei sistemi contabili e degli schemi di bilancio delle Regioni, degli enti locali e dei loro organismi, a norma degli articoli 1 e 2 della L. 42/2009;

**Vista** la Legge Regionale n.51 del 30 dicembre 2021 "Disposizioni per la formazione del bilancio di previsione 2022 e bilancio pluriennale 2022-2024 della Regione Puglia (Legge di stabilità regionale 2022)";

**Vista l**a Legge Regionale n.52 del 30 dicembre 2021 "Bilancio di previsione della Regione Puglia per l'esercizio finanziario 2022 e bilancio pluriennale 2022-2024";

**Vista** la Deliberazione di Giunta regionale n. 2 del 20/01/2022 "Bilancio di previsione per l'esercizio finanziario 2022 e pluriennale 2022-2024. Articolo 39, comma 10, del decreto legislativo 23 giugno 2011, n. 118. Documento tecnico di accompagnamento e Bilancio Finanziario Gestionale. Approvazione";

**Visto** il Decreto del Presidente della Giunta Regionale n.22 del 22/01/2021e ss.mm.ii;

**Vista** la D.G.R. n. 1576 del 30/09/2021, con cui si è provveduto al conferimento degli incarichi di direzione delle Sezioni di Dipartimento ai sensi dell'art. 22, comma 2, del DPGR 22/2021;

**Vista** la Determinazione della Dirigente della Sezione Formazione Professionale n. 503 del 16/05/2019 con la quale è stato conferito l'incarico di Responsabile della Sub-Azione 10.6 A/B/C del POR PUGLIA FESR-FSE 2014/2020.

**Premesso che :**

Con Atto Dirigenziale n. 564 del 06/07/2016 è stato approvato l'Avviso pubblico n. 4/2016 –***"Piani Formativi Aziendali",*** a valere sulle risorse del **POR Puglia FESR - FSE 2014-2020** ASSE X – Azione 10.6, pubblicato In BURP n. 79 del 07/07/2016 e ss.mm.ii.

Con Atto Dirigenziale n. 1146 del 22/12/2016, pubblicato sul BURP n. 149 del 29/12/2016, si è provveduto ad approvare lo schema di Atto Unilaterale d'Obbligo per la disciplina delle procedure e delle attività di gestione dei piani formativi approvati, successivamente modificato ed integrato con A.D. n. 1492 del 14 dicembre 2018 pubblicato sul BURP n. 161 del 20/12/2018.

Con A.D n. 987 del 24/11/2016 è stato approvato il 3° elenco dei beneficiari che affidava al soggetto **Energy System Services** - capofila RTS composto con Associazione Monte Celano Ente di Formazione ONLUS, come da scrittura privata autenticata agli atti della Sezione - di n. 1 Piano formativo "***PFA 2016 - ENERGY SYSTEM SERVICE SRL***" (Tipologia Piano: A) CUP **B47B16000710009**, Codice pratica **L9R8O71** con un contributo pubblico pari ad **€ 39.788,50** ed un cofinanziamento privato pari ad € 26.526,00.

Come da Avviso pubblico Il Soggetto attuatore, in data 28/03/2017 ha trasmesso, a mezzo dell'apposita funzione del portale Sistema Puglia, l'Atto Unilaterale d'Obbligo sottoscritto digitalmente per la realizzazione delle attività formative e in data 19/04/2017 la comunicazione di avvio delle attività da concludersi entro il 19/12/2017.

*Con la sottoscrizione del disciplinare, il* soggetto capofila *si impegnava:*

- *a realizzare le azioni formative del piano nella loro globalità e per l'intera durata prevista dal piano approvato pena la revoca del finanziamento assegnato come disposto al punto 3);*
- *ad avviare le attività entro e non oltre 30 giorni dalla trasmissione del atto sottoscritto digitalmente e a concludere le stesse entro 7 mesi come disposto al punto 4);*
- *a trasmettere, attraverso apposita funzione della piattaforma, entro 30 giorni dal termine di ciascuna azione formativa la documentazione amministrativo contabile richiamata al punto 12 del disciplinare.*

**Rilevato che:**

il soggetto capofila non ha realizzato le azioni formative del piano nella loro globalità e per l'intera durata prevista dal piano approvato come disposto al punto 3) e non ha prodotto la documentazione amministrativa contabile prevista dal punto 12) dell'Atto unilaterale sottoscritto;

il termine ultimo di validità dell'Atto Unilaterale d'Obbligo per l'espletamento delle procedure di rendicontazione è decorso il 19/01/2018.

**Considerato che:**

con nota Prot. AOO_137/PROT/17/03/2022/0009023, notificata in pari data a mezzo pec all'indirizzo ess_srl@pec.it, l'Amministrazione regionale ha comunicato l'avvio del procedimento di revoca del finanziamento concesso, ex art. 7 della legge n. 241 del 1990.

Considerato altresì che Il soggetto capofila non ha presentato ulteriore documentazione pertinente all'oggetto della predetta comunicazione nei termini ivi indicati come previsto dall'art. 10, della legge n. 241 del 1990 e che permangono le motivazioni sopra rappresentate come comunicato al soggetto medesimo;

Tanto premesso e considerato

**c**on il presente provvedimento si propone la revoca del contributo pubblico pari a **€ 39.788,50** assegnato con A.D. n. 987 del 24/11/2016 al soggetto capofila **Energy System Services SRL** per la realizzazione del piano codice pratica **L9R8O71** - CUP **B47B16000710009 – Codice Mir A1006.63**.

*Si sottopone , pertanto, l'adozione del presente provvedimento e allo scopo si attesta che*: il presente procedimento istruttorio e lo schema di determinazione è stato espletato nel rispetto delle norme vigenti; il presente documento è stato sottoposto a verifica per la tutela dei dati personali secondo la normativa vigente; non sussistono conflitti di interesse ex art.6bis Legge 241/1990 ss.mm.ii.

**P.O. Responsabile Sub-azione 10.6**
Dott. Francesco Leuci

**"Verifica al sensi del Dlgs n. 196/03 e s.m.i. e del Regolamento (UE) 679/2016 - Garanzie alla riservatezza"**

La pubblicazione dell'atto all'Albo pretorio on-line, salve le garanzie previste dalla legge 241/90 in tema di accesso al documenti amministrativi, avviene nel rispetto della tutela alla riservatezza del cittadini, secondo quanto disposto dal regolamento (UE) n. 679/2016 e dal d.lgs n. 196/03 e s.m.i. in materia di protezione dei dati personali. Ai fini della pubblicità legale, il presente provvedimento è stato redatto in modo da evitare la diffusione di dati personali identificativi non necessari ovvero il riferimento alle particolari categorie di dati previste dagli articoli 9 a 10 del succitato Regolamento (UE).

Ai fini della pubblicità legale, l'atto destinato alla pubblicazione è redatto in modo da evitare la diffusione di dati personali identificativi non necessari ovvero il riferimento a dati sensibili; qualora tali dati fossero indispensabili per l'adozione dell'atto, essi sono trasferiti in documenti separati, esplicitamente richiamati

| **Adempimenti contabili di cui al D.lgs 118/2011 e SS.MM.II.** |
|---|
| **Bilancio Regionale vincolato - Esercizio 2022 con LL.RR. 51/2021, 52/2021 e D.G.R. n. 2/2022**<br>Non comporta alcun mutamento qualitativo e quantitativo di entrata o di spesa né a carico del bilancio |

regionale né a carico degli enti per i cui debiti i creditori potrebbero rivalersi sulla Regione e che è escluso ogni ulteriore onere aggiuntivo rispetto a quelli già autorizzati a valere sullo stanziamento dal bilancio regionale.

*Letta la relazione che precede e quanto in premessa riportato ;*
*Vista l'istruttoria espletata;*
*Ritenuto di dover provvedere in merito*;

**DETERMINA**

*Per quanto in premessa rappresentato, da intendersi, parte integrante del presente dispositivo:*

1) di revocare il contributo pubblico pari a **€ 39.788,50** assegnato con A.D. n**. 987 del 24/11/2016** al soggetto **Energy System Services SRL**- CF/P.Iva 03392580712 capofila del RTS costituito con **Associazione Monte Celano Ente di Formazione ONLUS** CF/P.Iva 03328630714 per la realizzazione del piano formativo **"*PFA 2016 - ENERGY SYSTEM SERVICE SRL*"** Codice pratica **L9R8O71 - CUP B47B16000710009** codice MIR **A1006.63**;
2) di dichiarare non più rivendicabile dal soggetto beneficiario la complessiva somma di **€ 39.788,50**;
3) di disporre la pubblicazione sul Bollettino Ufficiale della Regione Puglia del presente provvedimento con i relativi allegati, a cura del Servizio Formazione Professionale, ai sensi dell'art.6, della L.R. n.13/94;
4) di notificare il presente provvedimento a Energy System Services SRL- CF/P.Iva 03392580712 con sede legale in Via Vincenzo Monti n. 52, cap. 20123 Milano – PEC ess_srl@pec.it.

**Il presente provvedimento redatto in unico esemplare, composto da n. 3 pagine**

- è immediatamente esecutivo;
- sarà pubblicato, sul portale www.sistema.puglia.it nella Sezione "Amministrazione trasparente";
- sarà pubblicato sul portale www.sistema.puglia.it, nell'area riservata "DIOGENE", per la dovuta notifica all'Assessore al ramo e agli uffici della Sezione per gli adempimenti di competenza;
- sarà trasmesso in originale alla Sezione Bilancio e Ragioneria per gli adempimenti di competenza.

**La Dirigente della Sezione Formazione**
*Avv.Monica Calzetta*

DETERMINAZIONE DEL DIRIGENTE DELLA SEZIONE GESTIONE SOSTENIBILE E TUTELA DELLE RISORSE FORESTALI E NATURALI 5 aprile 2022, n 222

**Fondo Europeo per gli Affari Marittimi e per la Pesca (FEAMP) 2014/2020 Misura 4.63 "Attuazione di strategie di sviluppo locale di tipo partecipativo" (art. 63 del Reg. UE 508/2014). GAL Daunofantino S.c.a r.l., - Azione 3 - Intervento 3.2 "Sviluppo di sistemi nuovi ed innovativi per la valorizzazione del capitale territoriale costiero" - . BURP n. 137 del 28/11/2019. Progetto "Realizzazione "Friggitoria Comunale" - Numero identificativo 2/SSL/17/PU - 40/SSL/19/PU - CUP B29J21000560009 - Proroga dei termini conclusione lavori.**

**IL DIRIGENTE DELLA SEZIONE**
**GESTIONE SOSTENIBILE E TUTELA DELLE RISORSE FORESTALI E NATURALI**

**VISTE**

- la L.R. n. 7/97 agli articoli 4 e 5;
- la Deliberazione di Giunta Regionale (D.G.R.) n. 3261 del 28.07.1998;
- la normativa del D. Lgs. 165/01 agli articoli 4 e 16;
- la Legge 69/09, il cui art. 32 prevede l'obbligo di sostituire la pubblicazione tradizionale all'Albo ufficiale con la pubblicazione di documenti digitali sui siti informatici;
- la normativa del Regolamento (UE) 2016/679 del Parlamento europeo e del Consiglio del 27.04.2016, nonché del D.Lgs.196/03 relativa alla protezione delle persone fisiche con riguardo al trattamento dei dati personali ed alla libera circolazione di tali dati;
- la Deliberazione della Giunta Regionale 7 dicembre 2020, n.1974 "Approvazione Atto di Alta Organ izzazione. Modello Organizzativo "MAIA 2.0" pubblicata sul Bollettino Ufficiale della Regione Puglia n.14 del 26.01.2021 recante approvazione del nuovo Modello Organizzativo regionale "MAIA 2.0", che sostituisce quello precedentemente adottato con D.G.R. n.1518/2015 pur mantenendone i principi e criteri ispiratori, ed il conseguente Decreto del Presidente della Giunta Regionale n.22 del 22 gennaio 2021 recante adozione dell'Atto di alta organizzazione connesso al suddetto Modello Organizzativo "MAIA 2.0";
- la normativa del Decreto legislativo del 14/03/2013, n. 33 e ss.mm.ii.;
- la normativa del Regolamento Regionale del 04/06/2015, n. 13;
- il D.lgs 23 giugno 2011, n. 118 e ss.mm. e ii.;
- Legge Regionale n. 51 del 30/12/2021 "Disposizioni per la formazione del bilancio di previsione 2022 e bilancio pluriennale 2022-2024 della Regione Puglia (legge di stabilità regionale 2022)"
- Legge Regionale n. 52 del 30/12/2021 "Bilancio di previsione della Regione Puglia per l'esercizio finanziario 2022 e bilancio pluriennale 2022-2024"
- D.G.R. n. 2 del 20/01/2022 "Bilancio di previsione per l'esercizio finanziario 2022 e pluriennale 2022-2024. Articolo 39, comma 10, del decreto legislativo 23 giugno 2011, n. 118. Documento tecnico di accompagnamento e Bilancio Finanziario Gestionale. Approvazione. ";
- la DGR n. 285 del 07/03/2022 "Programma Operativo FEAMP 2014/2020 – Variazione al bilancio di previsione 2021 e pluriennale 2022-2024, ai sensi dell'art. 51 D.Lgs. n. 118/2011 e ss.mm.ii., per implementazione avvisi a regia e operazioni a titolarità a valere sul P.O. FEAMP.";
- la Determinazione n. 9 del 04/03/2022 del Dirigente della Sezione Personale e Organizzazione, con la quale è stato confermato Dirigente del Servizio Programma FEAMP il dott. Aldo di Mola;
- la D.G.R. n. 1289 del 28/07/2021 *"Applicazione art.8 comma 4 del Decreto del Presidente della Giunta regionale 22 gennaio 2021, n.22 Attuazione modello MAIA 2.0 – Funzioni delle Sezioni di Dipartimento."* con la quale alla Sezione Gestione sostenibile e tutela delle risorse forestali e naturali sono attribuite le funzioni di *"pianificazione delle attività di pesca ed acquacoltura e l'attuazione dei relativi Programmi Comunitari":*

- la D.G.R. n. 1576 del 30/09/2021 di conferimento incarico di direzione della Sezione Gestione sostenibile e tutela delle risorse forestali e naturali al dott. Domenico Campanile
- la D.G.R. n. 1616 del 11/10/2021 con la quale è stato nominato il dirigente della Sezione Gestione sostenibile e tutela delle risorse forestali e naturali, dott. Domenico Campanile, Referente regionale dell'Autorità di Gestione (RAdG) nazionale, membro effettivo del Comitato di Sorveglianza e della Cabina di Regia per l'attuazione del Programma Operativo FEAMP 2014/2020, nonché confermato il dirigente del Servizio Programma FEAMP, dott. Aldo di Mola, quale Referente Regionale vicario dell'Autorità di Gestione nazionale, membro supplente del Comitato di Sorveglianza e della Cabina di Regia per l'attuazione del Programma Operativo FEAMP 2014/2020;
- la Determinazione n. 13 del 20/10/2021 del Direttore del Dipartimento Personale e Organizzazione, con la quale è "ricollocato provvisoriamente il preesistente Servizio FEAMP all'interno della Sezione Gestione sostenibile e tutela delle risorse forestali e naturali";
- la D.G.R. n. 1734 del 28/10/2021 *"Decreto del Presidente della Giunta regionale 22 gennaio 2021, n. 22"Modello Organizzativo Maia 2.0". Atto di indirizzo al Direttore del Dipartimento Personale ed Organizzazione per la ulteriore proroga degli incarichi di direzione in essere dei Servizi delle strutture della Giunta regionale."*;
- la Determinazione n. 17 del 03/11/2021 del Direttore del Dipartimento Personale e Organizzazione, *"Deliberazione della Giunta regionale 28 ottobre 2021, n. 1734, avente ad oggetto "Decreto del Presidente della Giunta regionale 22 gennaio 2021, n. 22 "Modello Organizzativo Maia 2.0". Atto di indirizzo al Direttore del Dipartimento Personale ed Organizzazione per la ulteriore proroga degli incarichi di direzione in essere dei Servizi delle strutture della Giunta regionale",* con la quale sono stati prorogati gli incarichi di direzione in essere dei Servizi di Sezione della Giunta regionale, in scadenza al 31 ottobre 2021 fino al 31 gennaio 2022*;*
- la Determinazione del Dirigente della Sezione Attuazione dei Programmi Comunitari per l'Agricoltura e la Pesca n. 205 del 15/09/2020 di conferimento dell'incarico di PO "Sviluppo sostenibile zona di pesca e acquacoltura" (Capo 3/Priorità 4)" alla Dott.ssa Antonia Grandolfo;
- le note Prot. AOO_022_n. 569 del 24/03/2020 "Linee Guida per la Gestione degli Atti dirigenziali come documenti originali informatici con il sistema CIFRA 1" e Prot. AOO_175_n. 1875 del 28/05/2020 "Linee Guida per la Gestione degli Atti dirigenziali come documenti originali informatici con il sistema CIFRA 1. Avvio dell'Albo Telematico";
- l'istruttoria espletata dalla P.O. "Sviluppo sostenibile delle zone di pesca e acquacoltura", dott.ssa Antonia Grandolfo, confermata dal Dirigente del Servizio Programma FEAMP Dott. Aldo di Mola, dalla quale si rileva quanto segue:

**VISTI**

- il Regolamento (UE) n. 1380/2013 del Parlamento Europeo e del Consiglio, dell'11 dicembre 2013 relativo alla politica comune della pesca, che modifica i regolamenti (CE) n. 1954/2003 e (CE) n. 1224/2009 del Consiglio e che abroga i regolamenti (CE) n. 2371/2002 e (CE) n. 639/2004 del Consiglio, nonché la decisione 2004/585/CE del Consiglio;
- il Regolamento (UE) n. 1303/2013 del Parlamento Europeo e del Consiglio del 17 dicembre 2013 recante disposizioni comuni sul Fondo europeo di sviluppo regionale, sul Fondo sociale europeo, sul Fondo di coesione, sul Fondo europeo agricolo per lo sviluppo rurale e sul Fondo europeo per gli affari marittimi e la pesca e disposizioni generali sul Fondo europeo di sviluppo regionale, sul Fondo sociale europeo, sul Fondo di coesione e sul Fondo europeo per gli affari marittimi e la pesca, e che abroga il regolamento (CE) n. 1083/2006 del Consiglio;
- il Regolamento (UE) n. 508/2014 del Parlamento Europeo e del Consiglio del 15 maggio 2014 relativo al Fondo europeo per gli affari marittimi e la pesca, che abroga i regolamenti (CE) n. 2328/2003, (CE) n. 861/2006, (CE) n. 1198/2006 e (CE) n. 791/2007 del Consiglio e il Reg. (UE) n. 1255/2011 del Parlamento europeo e del Consiglio;
- l'Accordo di Partenariato 2014-2020 per l'impiego dei Fondi Strutturali e di Investimento Europeo adottato il 29 ottobre 2014 della Commissione Europea;

- il Programma Operativo Nazionale FEAMP 2014-2020 approvato dalla Commissione Europea con Decisione di esecuzione della Commissione C(2015) 8452 del 25 novembre 2015;
- il DM 1034 del 19 gennaio 2016 con il quale è stata stabilita la ripartizione delle risorse finanziarie del Fondo europeo per gli affari marittimi e la pesca (FEAMP 2014-2020) rispettivamente in favore dello Stato e delle Regioni, in funzione degli accordi intercorsi ed approvati dalla Conferenza Permanente per i rapporti tra lo Stato, le Regioni e le Province autonome nella seduta del 17 dicembre 2015;
- l'atto repertoriato 16132/CRFS/OI del 03 marzo 2016 con il quale la Conferenza delle Regioni e delle Province autonome ha ripartito tra le regioni le risorse finanziarie del FEAMP 2014/2020 ed alla Regione Puglia è stata assegnata una dotazione finanziaria totale pari ad euro 89.828.133,77;
- l'Accordo Multiregionale sottoscritto in data 09/06/2016 a seguito dell'intesa sancita dalla Conferenza permanente per i rapporti tra lo Stato, le Regioni e le Province Autonome;
- la D.D.S. n. 145 del 09/08/2019, pubblicata sul BURP n. 107 del 19/09/2019, con la quale è stato approvato e modificato il Manuale delle Procedure e dei Controlli del FEAMP 2014/2020 – Disposizioni Procedurali dell'Organismo Intermedio – Regione Puglia – terza versione: approvazione modifiche";

**Considerato** che per l'attuazione del Programma, il PO FEAMP Italia identifica le Autorità di Gestione, Controllo e di Audit così come segue:

1. Autorità di Gestione del FEAMP (AdG): il Ministero delle Politiche Agricole Alimentari e Forestali – Dipartimento delle politiche competitive, della qualità agroalimentare, ippiche e della pesca – Direzione Generale della Pesca marittima e dell'acquacoltura;
2. Autorità di Certificazione: l'Agenzia per le Erogazioni in Agricoltura (AGEA) – Organismo Pagatore Nazionale;
3. Autorità di Audit: l'Agenzia per le erogazioni in agricoltura (AGEA) – Organismo di coordinamento;

**Considerato** che le Regioni e le Province Autonome sono Organismi Intermedi (OI) ai sensi dell'art.123 del Reg. UE 1303/2013, e che alle stesse è delegata la gestione, in toto o in parte, le risorse rivenienti dalle Priorità: 1(Capo 1), 2(Capo 2), 4(Capo 3), 5(Capo 4) e Capo 7 "Assistenza Tecnica";

**VISTA** la Determinazione dell'Autorità di Gestione del Programma di Sviluppo Rurale Puglia 2014/2020, n. 178 del 13/09/2017 pubblicata sul BURP n. 110 del 21/09/2017, avente ad oggetto "*PSR Puglia 2014/2020 – Misura 19 – Sottomisure 19.2 e 19.4 – Valutazione e Selezione delle Strategie di Sviluppo Locale (SSL) dei Gruppi d'Azione Locale (GAL) ammessi a finanziamento*" è stato approvato l'esito della valutazione e la graduatoria delle Strategia di Sviluppo Locale (SSL) di n. 23 Gruppi d'Azione Locale (GAL), ammettendo a finanziamento, n. 9 GAL/FLAG, tra cui il GAL Daunofantino scarl, ovvero gruppi d'azione locale con strategie a valere sia sui fondi FEASR che sul fondo FEAMP;

**Vista** la DGR n. 1447 del 21/09/2017 avente a oggetto "*Programma di Sviluppo Rurale della Regione Puglia 2014/2020 – Misura 19 – Strategia di Sviluppo Locale (SSL)*", con la quale è stato approvato lo schema di convenzione da stipulare tra Regione Puglia e Gruppi di Azione Locale (GAL);

**Vista** la Determinazione del Dirigente della Sezione Attuazione dei Programmi Comunitari per l'Agricoltura e la Pesca, n. 136 del 28/09/2017, che ha "*Preso atto delle disposizioni della Determinazione dell'Autorità di Gestione del PSR Puglia 2014/2020 n. 178 del 13/09/2017 e contestuale assunzione dell'obbligazione giuridica non perfezionata per la somma complessiva di € 12.000.000,00*";

**Vista** la Determinazione del Dirigente della Sezione Attuazione dei Programmi Comunitari per l'Agricoltura e la Pesca n. 248 del 21/10/2020, di "Approvazione della nuova graduatoria delle SSL dei GAL alla luce delle riallocazioni delle risorse FEAMP nei piani finanziari delle Strategie di Sviluppo Locale (SSL) dei GAL/FLAG" e conseguente rettifica delle DDS n. 136/2017;

**Vista** la Convenzione tra Regione Puglia e GAL Daunofantino scarl, rep. n. 019620 del 10/11/2017, registrata al n. 288 dell'11/01/2018 dell'Agenzia delle Entrate – Direzione Provinciale di Bari;

**Viste** la nota prot. AOO/030/15/05/18 n. 7529 con cui il Dirigente della Sezione Attuazione dei Programmi Comunitari per l'Agricoltura e la Pesca, ai sensi del Capo 3 PO FEAMP/Misura 19 del PSR Puglia 2014/2020 ha disposto l'istituzione del Gruppo di Lavoro, composto dal Responsabile della P.O. "Sviluppo sostenibile delle zone di pesca e acquacoltura", p.a. Vito Di Pierro, e dal Responsabile di Raccordo della Misura 19, Dott. Cosimo Roberto Sallustio e la successiva nota prot. AOO/030/19/02/2019 n. 2433 con cui il Dirigente della Sezione Attuazione dei Programmi Comunitari per l'Agricoltura e la Pesca ha disposto l'aggiornamento dello stesso Gruppo di Lavoro delle Istruttorie e l'ampliamento delle funzioni ad esso demandate;

**Vista** la nota prot. AOO_030/27/10/2020 n. 14449 del 27/10/2020 con cui il Dirigente della Sezione Attuazione dei Programmi Comunitari per l'Agricoltura e la Pesca, ai sensi del Capo 3 PO FEAMP/Misura 19 del PSR Puglia 2014/2020, ha disposto l'aggiornamento della composizione del Gruppo di Lavoro istruttorie, composto dalla P.O. "Sviluppo sostenibile delle zone di pesca e acquacoltura", dott.ssa Antonia Grandolfo, e dal Responsabile di Raccordo della Misura 19, Dott. Cosimo Roberto Sallustio;

**VISTA** la nota Prot. 6603 del 23/04/2018, con cui il Referente dell'Autorità di Gestione FEAMP 2014/2020 ha trasmesso a tutti i GAL/FLAG della regione gli schemi di Avviso pubblico con i relativi allegati, al fine di agevolare la predisposizione degli Avvisi per le Operazioni a regia previste nelle rispettive SSL;

**VISTA** la Determinazione del Dirigente della Sezione Attuazione dei Programmi Comunitari per l'Agricoltura e la Pesca n. 178 del 19/10/2018, con la quale è stato validato lo Schema di Avviso pubblico assieme a Disposizioni attuative dell'Intervento PARTE A – GENERALE, Disposizioni attuative dell'Intervento PARTE B – SPECIFICHE e PARTE C – MODULISTICA;

**VISTO** l'Avviso pubblico relativo all'Azione 3 - Intervento 3.2 "*Sviluppo di sistemi nuovi ed innovativi per la valorizzazione del capitale territoriale costiero*" della Strategia di Sviluppo Locale 2014/2020, pubblicato sul BURP n. 137 del 28/11/2019;

**VISTA** la Determinazione del Dirigente della Sezione Attuazione dei Programmi Comunitari per l'Agricoltura e la Pesca n. 56 del 12/03/2021, pubblicata sul BURP n. 46 del 01/04/2021, con la quale è stata approvata la graduatoria dei progetti ammissibili a finanziamento, con relativo impegno di spesa;

**VISTO** che il beneficiario, *Comune di Zapponeta*, ha presentato il progetto "*Realizzazione "Friggitoria Comunale"*, ammissibile per un importo totale, onnicomprensivo, pari ad € 97.300,67, di cui contributo pubblico concedibile pari a € 97.300,67 ai sensi del § 4 "Dotazione finanziaria e limiti di spesa" dell'Avviso pubblico;

**VISTO** l'Atto di Concessione n. AOO_030 N. 5298 del 10/05/2021 sottoscritto tra la Regione Puglia, Sezione Attuazione dei programmi comunitari per la pesca e l'acquacoltura e il beneficiario, Comune di Zapponeta, Partita IVA: 83000310710, relativo al progetto denominato "*Realizzazione "Friggitoria Comunale"* - Numero identificativo progetto: 2/SSL/17/PU - 40/SSL/19/PU – CUP B29J21000560009, e gli impegni in esso assunti, con particolare riferimento ai seguenti obblighi:

1. obblighi relativi al periodo di non alienabilità e i vincoli di destinazione dei beni e servizi oggetto di contributo pubblico per il periodo vincolante di 5 anni, ex art. 71 RDC 1303/2013;
2. obblighi di consentire il regolare svolgimento dei controlli da parte dell'Amministrazione competente nonché da istituzioni e organismi nazionali e comunitari.

**VISTO** il Decreto Legge 23 luglio 2021, n. 105 Misure urgenti per fronteggiare l'emergenza epidemiologica da COVID-19 e per l'esercizio in sicurezza di attività sociali ed economiche (GU Serie Generale n.175 del 23-07-2021) con il quale è prorogato, fino al 31 dicembre 2021, lo stato di emergenza in conseguenza del rischio sanitario connesso all'insorgenza di patologie derivanti da agenti virali trasmissibili;

**CONSIDERATO** che con la DDS n. 242 del 13/09/2021, pubblicata sul portale Feamp 2014-2020 - Regione Puglia, si è reso necessario allineare le scadenze formali dei vari progetti in scadenza entro il 31/12/2021 a

un'unica data, tra cui il Comune di Zapponeta con il prog. 40/SSL/19/PU, al fine di agevolare sia i beneficiari nelle complesse fasi di chiusura delle attività progettuali e di rendicontazione delle spese e sia l'Ufficio nella programmazione delle attività di controllo delle domande di pagamento, anche in vista delle scadenze della certificazione della spesa e degli obblighi connessi al c.d. target N+3;

**CONSIDERATO** che con la DDS n. 652 del 28/12/2021, pubblicata sul portale Feamp 2014-2020 - Regione Puglia, è stato disposto di concedere un'ulteriore proroga dei termini di conclusione dei seguenti progetti in scadenza, al 30/03/2022, tra cui il Comune di Zapponeta con il prog. 40/SSL/19/PU, al fine di realizzare, secondo le indicazioni dell'AdG nazionale, l'interesse generale previsto dalla nuova strategia dell'Unione per l'occupazione e una crescita intelligente, sostenibile e inclusiva utilizzando pienamente le risorse del PO FEAMP per conseguire gli obiettivi generali e specifici della strategia Europa 2020, in particolare quelli legati a occupazione, cambiamenti climatici, sostenibilità energetica, lotta alla povertà e inclusione sociale;

**CONSIDERATO** che con nota prot. prot. 2348 del 17/03/2022, acquisita agli atti del GAL Daunofantino s.c.ar.l. al n. 74 del 17/03/2022, con la quale il beneficiario, Comune di Zapponeta, ha trasmesso la documentazione prevista dal §12 "*Tempi di Esecuzione e Proroghe*" dell'avviso pubblico – Parte A Generale - per una richiesta di proroga per la conclusione dei lavori, di **6 mesi**, rispetto al termine fissato del 30/03/2022 per l'ultimazione dei lavori;

**CONSIDERATO** con comunicazione prot. n. 78 del 21/03/2022 il GAL Daunofantino, nell'espletamento del controllo preventivo amministrativo, ha chiesto al Comune di Zapponeta di integrare la precitata richiesta di proroga con alcuni documenti mancanti;

**CONSIDERATO** che mail/pec del 31/03/2022, acquisita agli atti della Regione Puglia al prot. AOO_036/01/04/2022 n. 4182, il GAL Daunofantino s.c.a.r.l. ha trasmesso verbale/check list di preistruttoria della predetta richiesta di proroga per l'ultimazione dei lavori al Responsabile della Misura 4.63 del PO FEAMP all'Organismo Intermedio Regione Puglia e, per conoscenza, al Servizio FEAMP 2014-2020;

**CONSIDERATO** che il Gruppo di Lavoro delle istruttorie, con nota prot. AOO_036/05/04/2022 n. 4374, ha trasmesso a mezzo PEC gli esiti delle attività istruttorie al RAdG FEAMP 2014/2020 per i conseguenti atti di competenza, prorogando il termine di conclusione dei lavori al 30/09/2022;

**DATO ATTO** che a seguito di interlocuzione con i rappresentanti del Comune di Zapponeta convenuti, i quali hanno fornito sufficienti evidenze in ordine sia alle cause del ritardo delle attività dovute all'avvicendamento degli amministratori comunali (elezione del Sindaco e dell'esecutivo) che hanno determinato lo slittamento del perfezionamento delle procedure di affidamento degli incarichi professionali per l'esecutività e realizzazione del progetto ai primi mesi del 2022. Esecutività che implica il rilascio di autorizzazione Sismica, autorizzazione paesaggistica da parte della Provincia di Foggia - Sezione Sismica Sezione Paesaggio - per il cui ottenimento si ritiene plausibile il mese di maggio 2022.

Per tutto quanto sopra esposto, il funzionario amministrativo responsabile della P.O. ed il dirigente del Servizio FEAMP propongono di:

- prendere atto dell'istruttoria tecnico-amministrativa espletata dal Gruppo di Lavoro incaricato delle istruttorie sulla domanda di Proroga presentata dal beneficiario;
- concedere al beneficiario, Comune di Zapponeta, una proroga di 6 mesi, fino al 30/09/2022;
- restano ferme le ulteriori disposizioni previste dal Manuale delle procedure dei FLAG e dall'Atto di concessione, anche in materia di proroghe;
- dare comunicazione della presente determinazione al GAL Daunofantino s. c. a r. l. tramite posta certificata;
- disporre la pubblicazione del presente provvedimento nel Bollettino Ufficiale della Regione Puglia e nel sito feamp.regione.puglia.it nonché sul sito del GAL Daunofantino s. c. a r. l.;
- dare mandato al responsabile della PO "Sviluppo Sostenibile della pesca e acquacoltura" del Servizio

Programma FEAMP a trasmettere comunicazione della presente determinazione all'Autorità di Gestione del PO FEAMP 2014 -2020

**VERIFICA AI SENSI DEL REG. (U.E.) N.2016/679 E DEL D.LGS. 196/03**
**Garanzie alla riservatezza**

La pubblicazione dell'atto sul B.U.R.P., nonché la pubblicazione all'Albo o sul sito istituzionale, salve le garanzie previste dalla legge 241/90 in tema di accesso ai documenti amministrativi, avviene nel rispetto della tutela alla riservatezza dei cittadini secondo quanto disposto dal Regolamento (U.E.) n.679/2016 in materia di protezione dei dati personali, nonché dal D.Lgs. 196/03 ss.mm.ii., ed ai sensi del vigente regolamento regionale n. 5/2006 per il trattamento dei dati sensibili e giudiziari, in quanto applicabile. Ai fini della pubblicità legale, il presente atto è stato redatto in modo da evitare la diffusione di dati personali identificativi non necessari ovvero il riferimento alle particolari categorie di dati previste agli articoli 9 e 10 del succitato Regolamento U.E.

**ADEMPIMENTI CONTABILI ai sensi del D. Lgs. 118/2011 e ss.mm.ii.**

Il presente provvedimento non comporta alcun mutamento qualitativo e quantitativo di entrata o di spesa a carico del Bilancio Regionale. I sottoscritti attestano che il procedimento istruttorio affidato è stato espletato nel rispetto della vigente normativa regionale, nazionale e comunitaria e che il presente provvedimento è conforme alle risultanze istruttorie.

I sottoscritti attestano che il procedimento istruttorio del presente atto affidato è stato espletato nel rispetto della vigente normativa regionale, nazionale e comunitaria e che il presente provvedimento, dagli stessi predisposto, ai fini dell'adozione dell'atto finale da parte del Dirigente di Sezione è conforme alle risultanze istruttorie.

Il funzionario istruttore

La responsabile di PO "Sviluppo sostenibile delle zone di pesca e acquacoltura"
Dott.ssa Antonia Grandolfo

Il dirigente del Servizio
Dott. Aldo di Mola

**Il Dirigente della Sezione**

Sulla base delle risultanze istruttorie come innanzi illustrate, nonché letta la proposta, vista la sottoscrizione degli istruttori del presente provvedimento e richiamato, in particolare, il disposto dell'art. 6 della Legge Regionale del 04/02/1997 n. 7 in materia di modalità di esercizio della funzione dirigenziale,

**DETERMINA**

- prendere atto dell'istruttoria tecnico-amministrativa espletata dal Gruppo di Lavoro incaricato delle istruttorie sulla domanda di Proroga presentata dal beneficiario;
- concedere al beneficiario, Comune di Zapponeta, una proroga di 6 mesi, fino al 30/09/2022;
- restano ferme le ulteriori disposizioni previste dal Manuale delle procedure dei FLAG e dall'Atto di

concessione, anche in materia di proroghe;

- dare comunicazione della presente determinazione al GAL Daunofantino s. c. a r. l. tramite posta certificata;
- disporre la pubblicazione del presente provvedimento nel Bollettino Ufficiale della Regione Puglia e nel sito feamp.regione.puglia.it nonché sul sito del GAL Daunofantino s. c. a r. l.;
- dare mandato al responsabile della PO "Sviluppo Sostenibile della pesca e acquacoltura" del Servizio Programma FEAMP a trasmettere comunicazione della presente determinazione all'Autorità di Gestione del PO FEAMP 2014 -2020.

Il presente atto, composto di n. 8 (otto) facciate firmato digitalmente:

- viene redatto in forma integrale nel rispetto della tutela alla riservatezza dei cittadini, secondo quanto disposto dal D.lgs 196/03 in materia di protezione dei dati personali e ss.mm. e ii.;
- è unicamente formato con mezzi informatici e sarà conservato, ai sensi delle Linee Guida del Segretario generale della Giunta Regionale prot. n. AOO_175/1875 del 28/05/2020, sui sistemi informatici regionali CIFRA, Sistema Puglia e Diogene;
- sarà reso pubblico, ai sensi del comma 3 art. 20 DPGR n. 22/2021, mediante affissione all'Albo delle Determinazioni Dirigenziali tramite la piattaforma regionale CIFRA, ai sensi delle "Linee guida" di cui alle note Prot. AOO_022_n. 569 del 24/03/2020 e Prot. AOO_175_n. 1875 del 28/05/2020;
- sarà conservato e custodito presso la Sezione Gestione Sostenibile e Tutela delle Risorse Forestali e Naturali;
- sarà pubblicizzato nella sezione "Amministrazione trasparente", sotto sezione "Provvedimenti dirigenti amministrativi" del sito www.regione.puglia.it;
- sarà pubblicato sul sito *feamp.regione.puglia.it*;
- sarà pubblicato sul B.U.R.P.;
- sarà inviato all'Assessore Regionale alle Risorse Agroalimentari e al Direttore del Dipartimento Agricoltura, Sviluppo Rurale ed Ambientale;
- sarà inviato telematicamente al Segretariato della Giunta Regionale.

**Il Dirigente della Sezione**
**RAdG P.O. FEAMP 2014/2020**
Dott. Domenico CAMPANILE

DETERMINAZIONE DEL DIRIGENTE SEZIONE STRATEGIE E GOVERNO DELL'OFFERTA 11 aprile 2022, n. 119

**Stella srl - RSA di mantenimento per soggetti non autosufficienti di cui al R.R. n. 4/2019 con dotazione di n. 77 pl tipo A denominata "Palazzo Mariano" - CONFERMA AUTORIZZAZIONE ALL'ESERCIZIO ai sensi dell'art.3, comma 3, lett. c) e dell'art.8, comma 3 della L.R. n.9 del 2.05.2020 e ss.mm.ii. e RILASCIO DELL'ACCREDITAMENTO ai sensi ai sensi dell'art 24 della L.R. n. 9 del 02/05/2017 e smi**

**Il Dirigente della Sezione**

**Vista** la Legge regionale 4 febbraio 1997, n. 7 – Norme di Organizzazione dell'Amministrazione Regionale;
**Vista** la Deliberazione G.R. n. 3261 del 28/7/98 e s.m.i.;
**Visti** gli artt. 4 e 16 del D. Lgs. 165/01 e s.m.i.;
**Vista** la deliberazione di Giunta Regionale n. 1426 del 4/10/2005;
**Visto** il Decreto del Presidente della Giunta Regionale 22 febbraio 2008 n. 161;
**Vista** la Deliberazione di Giunta Regionale n. 1444 del 30 luglio 2008;
**Vista** la Determinazione del Direttore dell'Area Organizzazione e Riforma dell'Amministrazione n. 9 del 20/04/2015, ad oggetto "*riassetto organizzativo dell'Area Politiche per la promozione della salute, delle persone e delle pari opportunità*";
**Visto** il Decreto del Presidente della Giunta Regionale 31 luglio 2015 n. 443, ad oggetto "*Adozione del modello organizzativo denominato "Modello Ambidestro per l'innovazione della macchina Amministrativa regionale – MAIA". Approvazione Atto di Alta Organizzazione*";
**Vista** la Determinazione del Dirigente della Sezione Personale e Organizzazione n. 28 del 29/09/2020 di conferimento dell'incarico di Dirigente del Servizio Strategie e Governo dell'Assistenza alle Persone in condizione di Fragilità- Assistenza Sociosanitaria;
**Vista** la Deliberazione di Giunta Regionale n. 322 del 07/03/2022 di conferimento dell'incarico di Direzione della Sezione Strategie e Governo dell'Offerta;

In Bari, sulla base dell'istruttoria espletata dai funzionari istruttori, e confermata dal Dirigente di Servizio, presso la sede della Sezione e Governo dell'Offerta (SGO), riceve la seguente relazione.

La L.R. 2 maggio 2017 n. 9 e smi avente ad oggetto "*Nuova disciplina in materia di autorizzazione alla realizzazione e all'esercizio, all'accreditamento istituzionale e accordi contrattuali delle strutture sanitarie e socio-sanitarie pubbliche e private*", successivamente modificata con L.R. 22 dicembre 2017, n. 65 "*Modifiche alla legge regionale 2 maggio 2017, n. 9 (Nuova disciplina in materia di autorizzazione alla* realizzazione e all'esercizio, all'accreditamento istituzionale e accordi contrattuali delle strutture *sanitarie e socio-sanitarie pubbliche e private*)", stabilisce:
- all'articolo 8, commi da 1 a 6, che: "*1. Tutti i soggetti che intendono gestire attività sanitaria o socio-sanitaria soggetta ad autorizzazione all'esercizio sono tenuti a presentare domanda alla Regione o al comune.2. Alla domanda di autorizzazione all'esercizio devono essere allegati il titolo attestante l'agibilità, la dichiarazione sostitutiva di atto di notorietà concernente il possesso dei requisiti, i titoli accademici del responsabile sanitario e tutta la documentazione richiesta dall'ente competente. L'atto di notorietà deve indicare compiutamente il numero e le qualifiche del personale da impegnare nella struttura. 3. Alla Regione compete il rilascio dell'autorizzazione all'esercizio per le strutture sanitarie e socio-sanitarie di cui all'art. 5, comma 1, nonché per i servizi di assistenza territoriale in regime domiciliare e per le attività di assistenza territoriale in regime domiciliare svolte dalle strutture che erogano prestazioni di assistenza territoriale residenziale, semiresidenziale e ambulatoriale. 4. Al comune compete il rilascio dell'autorizzazione all'esercizio per le strutture sanitarie e socio-sanitarie di cui all'articolo 5, comma 3, punto 3.2. 5. La Regione e il comune, avvalendosi del dipartimento di prevenzione dell'azienda sanitaria locale competente per territorio, eventualmente di concerto con altre strutture competenti nell'ambito dell'attività da autorizzare, verificano l'effettivo rispetto dei requisiti minimi di cui al regolamento regionale o altra specifica normativa e previsione della contrattazione collettiva, nonché di ogni eventuale prescrizione contenuta nell'autorizzazione*

*alla realizzazione. L'accertamento da parte del dipartimento di prevenzione è effettuato entro novanta giorni dalla data di conferimento dell'incarico di verifica. 6. Completato l'iter istruttorio, il dipartimento di prevenzione dell'azienda sanitaria locale inoltra gli atti degli accertamenti e il parere conclusivo alla Regione o al comune competente, che, in caso di esito favorevole, rilasciano l'autorizzazione all'esercizio dell'attività sanitaria o socio-sanitaria entro i successivi sessanta giorni, fatta salva l'interruzione del termine, per non più di trenta giorni e per una sola volta, esclusivamente per la motivata richiesta di documenti che integrino o completino la documentazione presentata e che non siano già nella disponibilità dell'amministrazione, e che questa non possa acquisire autonomamente. Il termine ricomincia a decorrere dalla data di ricezione della documentazione integrativa"*

- all'art 24 commi 1, 3 e 4 (Procedure di accreditamento e di verifica dei requisiti) che: "*1. L e strutture sanitarie e socio-sanitarie, pubbliche e private, autorizzate all'esercizio dell'attività sanitaria, che intendono chiedere l'accreditamento istituzionale, inoltrano la relativa domanda alla competente sezione regionale. Tali strutture, qualora siano già in possesso alla data di entrata in vigore della presente legge della verifica del fabbisogno territoriale e dell'autorizzazione regionale all'esercizio, ottengono l'accreditamento istituzionale su apposita richiesta e previo esito positivo dell'istruttoria di cui ai commi 2, 3, 4, 5 e 6. (OMISSIS)2. Le strutture pubbliche e private, gli Istituto di ricovero e cura a carattere scientifico (IRCCS) privati e gli enti ecclesiastici possono richiedere con unica istanza il rilascio dell'autorizzazione all'esercizio e dell'accreditamento istituzionale.3. Ai fini della concessione dell'accreditamento, il dirigente della sezione regionale competente, verificata la funzionalità della struttura in base agli indirizzi di programmazione regionale come individuati all'atto dell'autorizzazione, in caso di esito positivo, avvia la fase istruttoria entro sessanta giorni dal ricevimento della domanda e chiede la verifica sugli aspetti tecnico-sanitari e il rispetto della disciplina prevista dal CCNL di settore all'Organismo tecnicamente accreditante, il quale trasmette gli esiti entro novanta giorni dal conferimento dell'incarico. Sulla base delle risultanze delle valutazioni effettuate, il dirigente della sezione regionale competente, completata la fase istruttoria e predispone gli atti conseguenti. Gli oneri derivanti dall'attività di verifica sono a carico dei soggetti che richiedono l'accreditamento, secondo tariffe definite dalla Giunta regionale. 4. Il legale rappresentante del soggetto accreditato, fermo restando l'obbligo di cui all'articolo 17, comma 1, entro e non oltre il termine di scadenza di ogni triennio decorrente dalla data di rilascio dell'apposito provvedimento o di riconoscimento per legge dell'accreditamento, rende alla Regione una dichiarazione sostitutiva di atto di notorietà della permanenza del possesso dei requisiti minimi e ulteriori previsti dal regolamento regionale o da altra specifica normativa. Nello stesso termine, il legale rappresentante rende una dichiarazione sostitutiva di atto di notorietà di sussistenza di tutte le condizioni essenziali previste dall'articolo 20, comma 2, ai fini dell'accreditamento istituzionale. L'omessa presentazione delle dichiarazioni sostitutive nel termine previsto, comporta l'applicazione della sanzione pecuniaria stabilita dall'articolo 14, comma 10. Il legale rappresentante del soggetto autorizzato all'esercizio comunica tempestivamente al comune o alla Regione, secondo la competenza stabilita ai sensi dell'articolo 8, e al dipartimento di prevenzione della azienda sanitaria locale territorialmente competente, l'eventuale stato di crisi occupazionale e il dover ricorrere a forme di ammortizzatori sociali, con relazione illustrativa dello stato di crisi e delle misure ad adottarsi. In caso di omessa presentazione della dichiarazione relativa alla sussistenza dei requisiti minimi e ulteriori o di omessa comunicazione prevista dal presente comma, la Regione dispone verifica ispettiva senza preavviso per l'accertamento dei medesimi e di ogni altro presupposto o condizione ai fini del mantenimento dell'accreditamento istituzionale e della sottostante autorizzazione all'esercizio."*

- all'articolo 29, comma 9, che: "*Nelle more dell'adozione del regolamento di organizzazione interna e di definizione delle modalità operative dell'attività di verifica dell'Organismo tecnicamente accreditante, da adottarsi entro il termine di sessanta giorni dalla data di entrata in vigore della presente legge, il dirigente della sezione regionale competente o il comune, nelle ipotesi di cui all'articolo 28, per la valutazione degli aspetti tecnico-sanitari di cui all'articolo 24, comma 3, si avvale dei dipartimenti di prevenzione delle aziende sanitarie locali, garantendo il rispetto di criteri di rotazione e di appartenenza ad ambiti territoriali aziendali diversi rispetto a quello di ubicazione della struttura da accreditare*".

In data 9/2/2019 è entrato in vigore il R.R. n. 4 del 21/01/2019 ad oggetto "*Regolamento regionale sull'Assistenza residenziale e semiresidenziale ai soggetti non autosufficienti – Residenza Sanitaria Assistenziale*

*(RSA) estensiva e di mantenimento – Centro diurno per soggetti non autosufficienti*" (pubblicato sul B.U.R.P. del 25/1/2019), ove sono confluite diverse tipologie di strutture precedentemente disciplinate dal R.R. n. 3/2005 e dal R.R. n. 4/2007, tra le quali le RSA ex RR 3/2005.

Il suddetto R.R. n. 4/2019 prevede

-all'art. 9 comma 3 (Fabbisogno per l'autorizzazione all'esercizio), che:
"*3. In aggiunta rispetto ai parametri di cui al comma 2, sono fatti salvi i seguenti posti letto/posti semiresidenziali: a) posti letto/ posti semiresidenziali di RSA ex R.R. n. 3/2005 pubblici già autorizzati all'esercizio o già previsti in atti di programmazione sanitaria regionale; b) posti letto/posti semiresidenziali di RSA ex R.R. n. 3/2005 privati già autorizzati all'esercizio; c) posti letto/posti semiresidenziali di RSA ex R.R. n. 3/2005 privati per i quali è stato concesso parere di compatibilità e per i quali non sia decorso il termine biennale di validità ai sensi della ex L.R. n. 8/2004 e s.m.i.; d) i posti di RSA ex R.R. n. 3/2005 già assegnati con la deliberazione della Giunta regionale 18 novembre 2002, n. 1870 (Piano di riconversione dei Presidi ospedalieri di Bisceglie e Foggia di cui alla del. cons. reg. n. 380/1999 e successive modificazioni di cui alla del. giunta reg. 1087/2002 – Definizione dei rapporti con la congregazione religiosa "Casa della Divina provvidenza"; e) i posti letto di RSSA ex art. 66 R.R. n. 4/2007 e s.m.i. autorizzate al funzionamento alla data di entrata in vigore del presente regolamento; f) i posti letto di RSSA ex art. 66 R.R. n. 4/2007 e s.m.i. e di Centri diurni ex art. 60- ter R.R. n. 4/2007 e s.m.i. realizzati dalle AASSLL, dai Comuni o dalle ASP o dai soggetti privati con il contributo dei fondi FESR, della Regione e/o dei Comuni e non ancora autorizzate al funzionamento alla data di entrata in vigore del presente regolamento; g) i posti letto di RSSA ex art. 66 R.R. n. 4/2007 e s.m.i. e di Centri diurni ex art. 60- ter R.R. n. 4/2007 e s.m.i. che hanno presentato istanza di autorizzazione alla realizzazione o alla ristrutturazione di strutture sanitarie e sociosanitarie con mezzi propri presentate dai privati alla data del 31/12/2017 che all'entrata in vigore del presente regolamento sono state autorizzate ovvero per le quali è decorso, senza diniego, il termine previsto dalla legge per il rilascio; h) i posti letto di RSAA ex art. 67 R.R. n. 4/2007 e s.m.i., ai sensi dell'art. 7-bis della L.R. n. 53/2017 e s.m.i., per i quali sia stata presentata istanza di riqualificazione quali RSA di mantenimento"*

-art 10 comma 3 (Fabbisogno per l'accreditamento), che:
*".3. Nell'ambito del fabbisogno di RSA di cui al comma 1 rientrano: a) i posti letto di RSA pubbliche e private già autorizzate all'esercizio ed accreditate ai sensi del R.R. n. 3/2005 alla data di entrata in vigore del presente regolamento; b) i posti letto di RSA pubbliche e private già autorizzate all'esercizio ai sensi del R.R. n. 3/2005 alla data di entrata in vigore del presente regolamento; c) i posti letto di RSA pubbliche e private per i quali è stato concesso parere di compatibilità e per i quali lo stesso non sia decaduto alla data di entrata in vigore del presente regolamento; d) i posti letto di RSSA ex art. 66 R.R. n. 4/2007 e s.m.i. pubbliche e private già autorizzate al funzionamento e contrattualizzate con le Aziende Sanitarie Locali alla data di entrata in vigore del presente regolamento, nel limite massimo dei posti letto contrattualizzati; e) i posti letto di RSA pubblici e di RSSA pubblici previsti in atti di programmazione regionale; f) i posti letto di RSSA ex art. 66 R.R. n. 4/2007 e s.m.i. di Aziende Pubbliche per i servizi alle persona (ASP) ai sensi dell'art. 62 della L.R. n. 67/2017"*

-all'art. 12.2 commi da 1 a 3, che "*Norme transitorie per le Rsa ex r.r. 3/2005 e per le Rssa ex art. 66 r.r. 4/2007 e smi contrattualizzate con le aa.ss.ll*" che

*"1. Le RSA diurno Alzheimer ex R.R. n. 3/2005 e i Centri diurni ex art. 60 ter R.R. n. 4/2007 e s.m.i. di cui al comma 6 dell'art. 10 devono convertire i posti nel rispetto del fabbisogno di cui ai commi 1 e 2 dell'art. 10 e secondo le previsioni dello stesso comma 6, tenuto conto dei requisiti strutturali, tecnologici ed organizzativi previsti dal presente regolamento. 2. A tal fine il processo di conversione, per le strutture di cui al comma 1 del presente articolo, sentite le Associazioni di categoria maggiormente rappresentative a livello regionale, avverrà sulla base dell'atto ricognitivo di cui al punto 12.1 e di apposite preintese da sottoscriversi con ogni singolo erogatore da parte del Direttore del Dipartimento Promozione della Salute, del Benessere sociale e dello Sport per tutti, da approvarsi con atto di Giunta regionale (piano di conversione). 3. A far data dall'approvazione del piano*

*di riconversione, entro i successivi 30 giorni i singoli erogatori presentano al competente Servizio regionale istanza conversione dell'autorizzazione all'esercizio e dell'accreditamento, con la specifica indicazione del numero e tipologia di nuclei di assistenza così come previsti nel piano di conversione. 4. L'istanza dovrà contenere in autocertificazione una dichiarazione sostitutiva di atto di notorietà del possesso dei requisiti di cui al presente regolamento qualora già posseduti, ovvero un piano di adeguamento da attuarsi entro i limiti temporali stabiliti nel presente articolo. 5. Le strutture di cui al comma 1 devono adeguarsi ai requisiti di cui al presente regolamento nei termini di seguito indicati a far data dalla approvazione del piano di riconversione da parte della Giunta regionale: a) entro 6 mesi per i requisiti organizzativi e tecnologici minimi e specifici; b) entro 3 anni per i requisiti strutturali minimi e specifici.*

*In deroga al precedente punto b), le RSA diurno Alzheimer ex R.R. 3/2005 e i Centri diurni ex art. 60 ter R.R. 4/2007 e smi possono mantenere i requisiti strutturali previsti dalla previgente normativa. (omissis)".*

Pertanto, ai sensi del precedente art. 12.2 i requisiti da possedersi all'atto dell'istanza per l'ottenimento della conferma dell'autorizzazione all'esercizio e dell'accreditamento sono i seguenti:
1) R.R. N. 3/2010 - SEZIONE A - REQUISITI STRUTTURALI GENERALI per espresso rinvio nell'art. 14 del R.R. n. 4/2019 e coincidenti con i requisiti strutturali generali per la RSA di cui all'art. 4 del R.R. n. 4/2019
2.1) PER LE RSA EX R.R. N. 3/2005 R.R. 3/2005 SEZIONE D.05. - REQUISITI STRUTTURALI che fa espresso rinvio al R.R. n. 8/2002
3) R.R. 4/2019 - ART.5 REQUISITI MINIMI PER L'AUTORIZZAZIONE ALL'ESERCIZIO DELLE RSA
• 5.2 requisiti minimi tecnologici per le RSA
• 5.3 requisiti minimi organizzativi per le RSA
4) R.R. 4/2019 - ART.7 REQUISITI SPECIFICI PER L'AUTORIZZAZIONE ALL'ESERCIZIO
•7.2 requisiti specifici tecnologici delle RSA
• 7.3 requisiti specifici organizzativi delle RSA
• 7.3.1 Requisiti specifici organizzativi per RSA estensiva - nucleo di assistenza residenziale estensiva di tipo A per persone anziane
• 7.3.2 Requisiti specifici organizzativi per RSA estensiva - nucleo di assistenza residenziale estensiva di tipo B per persone affette da demenza
• 7.3.3 requisiti specifici organizzativi per RSA di mantenimento - nucleo di assistenza residenziale di mantenimento di tipo A per persone anziane
• 7.3.4 requisiti specifici organizzativi per RSA di mantenimento - nucleo di assistenza residenziale di mantenimento di tipo B per persone affette da demenza
5) R.R. 16/2019 "DISPOSIZIONI IN MATERIA DI ACCREDITAMENTO - APPROVAZIONE MANUALI DI ACCREDITAMENTO DELLE STRUTTURE SANITARIE E SOCIO-SANITARIE"
Il RR 16 del 2019 all'art. 2, commi 2 e 4 prevede:
"*2. I Manuali di Accreditamento si applicano alle strutture già accreditate e a quelle per le quali è stata presentata istanza di accreditamento ai sensi e per gli effetti degli articoli 24 e ss., legge regionale 2 maggio 2017 n. 9 e s.m.i., prima della data di entrata in vigore del presente regolamento ed entro il semestre successivo a tale data, nei seguenti tempi e modi:*
*a) entro sei mesi dalla data di entrata in vigore del presente regolamento, limitatamente alle evidenze previste per la prima fase di "Plan";*
*b) entro diciotto mesi dalla data di entrata in vigore del presente regolamento, oltre a quelle per la fase precedente, limitatamente alle evidenze previste per la seconda fase di "Do";*
*c) entro ventiquattro mesi dalla data di entrata in vigore del presente regolamento, oltre a quelle previste per le fasi precedenti, anche le evidenze previste per la terza e quarta fase di "Check" e di "Act" (tutte).*
*Il possesso dei requisiti ulteriori di accreditamento deve essere attestato dal legale rappresentante della struttura mediante la presentazione entro le scadenze sopra indicate, alla sezione regionale competente ed all'organismo tecnicamente accreditante (OTA), di una dichiarazione sostitutiva di atto di notorietà ai sensi del D.P.R. 445/2000 corredata da una griglia di autovalutazione debitamente compilata e firmata. (omissis) 4.*

*Le dichiarazioni sostitutive di cui al comma 2 e 3, costituiscono atto preliminare alle verifiche del possesso dei requisiti stabiliti dai Manuali di accreditamento da parte dell'OTA da eseguirsi sulla base del programma di cui all'articolo 3, comma 3 o su apposito incarico della sezione regionale competente nell'ambito del procedimento di accreditamento ai sensi dell'articolo 24 e ss. legge regionale 2 maggio 2017 n. 9 e s.m.i.. 5. Il possesso dei requisiti, attestato alle scadenze stabilite dai commi 2 e 3, costituisce, ai sensi dell'articolo 20, comma 1, legge regionale 2 maggio 2017 n. 9 e s.m.i., condizione necessaria al mantenimento dell'accreditamento, pena revoca-decadenza ai sensi dell'articolo 26, comma 2, lett. b) della medesima legge".*

Con Determinazione Dirigenziale n. 405 del 29/11/2018 questa Sezione rilasciava alla Stella srl, con sede legale in Canosa di Puglia alla Via San Leucio, l'autorizzazione all'esercizio per una Rsa ex RR 3 del 2005 e s.m.i. Sezione D05, con dotazione di n. 77 pl in Canosa di Puglia alla Via San Leucio n. 1, denominata "*Palazzo Mariano*".

Con successiva Determinazione n. 151 del 1 luglio 2019 questa Sezione rilasciava alla Stella srl l'accreditamento istituzionale per n. 77 pl di cui all'atto autorizzativo.

In data 30/01/2020 la Stella srl sottoscriveva ai sensi dell'art 12.2 del RR 4 del 2019 e della DGR 2153 del 2019 preintesa per la conversione dei posti

Con pec del 07/02/2020, la Stella srl trasmetteva a questa Sezione istanza di autorizzazione all'esercizio e di accreditamento allegandovi:

- ✓ Nota del Comune di Canosa di Puglia Prot. n. 23305 del 11/06/2018;
- ✓ Autorizzazione alla realizzazione prot. n. 1887 del 16/01/2018;
- ✓ Permesso a costruire;
- ✓ Certificato di agibilità;
- ✓ Certificato di prevenzione incendi;
- ✓ Precedente atto di autorizzazione al funzionamento (DD. 405 del 29/11/2018);
- ✓ DD n. 151 del 01/07/2019 ad oggetto "*Accreditamento istituzionale ex art 24 LR 9/2017 di una Residenza sanitaria assistenziale (RSA) ex RR 3/2005 e smi Sezione D05 con dotazione di n. 77 (56 pl + 21 pl) in Canosa di Puglia alla Via San Leucio 1, denominata "Palazzo Mariano*" *della Stella srl*";
- ✓ Planimetrie della struttura e relazione tecnica asseverata;
- ✓ Dichiarazione sostitutiva di atto di notorietà concernente il precedente atto di autorizzazione all'esercizio e di accreditamento;
- ✓ Dichiarazione sostitutiva di atto di notorietà concernente: a) il possesso dei requisiti generali, minimi e specifici previsti dal RR 4 del 2019 e dal RR 3 del 2005 per i requisiti strutturali b) l'affidamento della responsabilità sanitaria , c) il numero e le qualifiche del personale in organico nella struttura;
- ✓ Dichiarazione sostitutiva di atto di notorietà concernente: a) l'assenza di cause di decadenza dell'autorizzazione all'esercizio di cui all'art. 9, comma 5, L.R. n. 9/2017 e s.m.i. b) l'assenza di condanne definitive per reati di evasione fiscale e contributiva nei confronti del titolare e, nel caso di società e persone giuridiche, del legale rappresentante, degli amministratori, nonché degli associati e dei soci titolari di quote o azioni superiori al 20 per cento, ai sensi dell'art. 20, comma 2, lett. e) L.R. n. 9/2017 e s.m.i;
- ✓ Griglie di autovalutazione relative alla Fase Plan delle strutture di assistenza extraospedialiera ex RR 16 del 2019 – Allegato B sezione 1;
- ✓ Griglie di autovalutazione Requisiti specifici per la fase plan delle strutture per anziani – Allegato B sezione 2 A.

Con pec del 07/02/2020 la Stella srl inoltrava altresì dichiarazione sostitutiva di atto di notorietà ai sensi del D.P.R. 445/2000 corredata dalle griglie di autovalutazione requisiti comuni e specifici per la fase di plan delle strutture di assistenza territoriale extra-ospedaliera, ex Reg. Reg. N. 16/2019 - Allegato B - Sezione 1 e 2;

Con Determinazione n. 147 del 24 giugno 2020 questa Sezione procedeva ad annullare d'ufficio, ai sensi dell'art.

21-nonies, L. n. 241/1990, la determinazione dirigenziale regionale n. 151 del 01/07/2019 avente ad oggetto: "Accreditamento istituzionale, ex art. 24, L.R. n. 9/2017, di una Residenza Sanitaria Assistenziale (RSA), ex R.R. 3/2005 e s.m.i. Sezione D.05 con dotazione di n. 77 (n. 56 p.l. + n. 21 p.l.), in Canosa di Puglia alla via San Leucio 1, denominata "Palazzo Mariano" della Stella s.r.l ", in quanto adottata in violazione della sospensione dei nuovi accreditamenti prevista dell'art. 3, comma 32, L.R. n. 40/2007. Tale ultimo provvedimento, non ha inciso sulla procedura di conversione dei 77 posti letto di RSA ex RR 3/2005 nei nuovi posti di cui al RR 4/2019, in quanto anche a seguito dell'annullamento dell'accreditamento la Stella srl ha conservato il provvedimento di autorizzazione all'esercizio.
Infatti, secondo il RR n. 4/2019, art. 10 comma 3 (Fabbisogno per l'accreditamento):
*".3. Nell'ambito del fabbisogno di RSA di cui al comma 1 rientrano: a) i posti letto di RSA pubbliche e private già autorizzate all'esercizio ed accreditate ai sensi del R.R. n. 3/2005 alla data di entrata in vigore del presente regolamento;* ***b) i posti letto di RSA pubbliche e private già autorizzate all'esercizio ai sensi del R.R. n. 3/2005 alla data di entrata in vigore del presente regolamento****; ……."*.

L'annullamento dell'accreditamento in capo alla Stella srl, avvenuto con DD n. 147 del 24/06/2020, non ha invalidato il verbale di preintesa sottoscritto in data 30/01/2020 ai sensi dell'art 12.2 del RR 4 del 2019 e della DGR 2153 del 2019 in quanto i presupposti normativi alla base del contenuto del verbale e le previsioni a cui hanno convenuto le parti sottoscrittrici rimangono gli stessi.
Con DGR 1006 del 2020 (Pubblicata sul BURP n. 103 del 14/07/2020) ad oggetto "*Regolamenti regionali n. 4 e 5 del 2019 –– Approvazione preintese - Assegnazione provvisoria di posti autorizzabili ed accreditabili – Indirizzi applicativi alle Aziende Sanitarie Locali*" la Regione approvava il piano di conversione dei posti letto/ posti a seguito della sottoscrizione delle preintese di cui all'art. 12 del RR n. 4/2019 e del RR n. 5/2019 di cui all'allegato A.

Nella predetta determinazione si stabiliva altresì che "*2. A seguito dell'approvazione del presente provvedimento, in riferimento alle istanze di conferma dell'autorizzazione all'esercizio e di accreditamento presentate dalle strutture sociosanitarie ai sensi delle DGR n. 2153/2019 e DGR n. 2154/2019 e tenuto conto del numero di posti accreditabili indicati nelle tabelle 2, 4, 10 e 11 allegate al presente provvedimento, sarà avviata la fase di verifica dei requisiti strutturali, tecnologici ed organizzativi di cui ai RR 4/2019 e RR 5/2019 mediante disposizione di incarico ai Dipartimenti di Prevenzione. All'esito delle verifiche e a seguito di acquisizione di parere favorevole sul possesso dei predetti requisiti rilasciato dal Dipartimento di prevenzione incaricato, la competente Sezione regionale provvede a rilasciare il provvedimento di conferma dell'autorizzazione all'esercizio e di accreditamento."*

Con successiva DGR 1409 del 2020 ad oggetto "*DGR n. 1006 del 30/06/2020 "Regolamenti regionali n. 4 e 5 del 2019 –– Approvazione preintese - Assegnazione provvisoria di posti autorizzabili ed accreditabili – Indirizzi applicativi alle Aziende Sanitarie Locali" – Modifica ed integrazioni"* la Regione approvava alcune modifiche ed integrazioni alla DGR 1006 del 2020.

Con le predette Deliberazioni, facendo seguito al piano di conversione oggetto di preintesa, nonché alle istanze presentate dalla società, si assegnavano in via provvisoria alla Stella srl n. 77 pl a titolo di conferma del titolo autorizzativo e n. 77 pl in accreditamento.

A seguito dell'approvazione del predetto provvedimento, in riferimento all'istanza di conferma dell'autorizzazione all'esercizio e di accreditamento presentata dalla Stella Srl ai sensi delle DGR n. 2153/2019 e tenuto conto del numero di posti accreditabili come assegnati, veniva dato avvio alla fase di verifica dei requisiti strutturali, tecnologici ed organizzativi di cui ai RR 4/2019 mediante disposizione di incarico ai Dipartimenti di Prevenzione delle Asl Bat e Foggia.

Con nota prot. n. AOO 183 4461 del 12/03/2021 questa Sezione incaricava il Dipartimento di prevenzione

delle Asl Bat e Foggia ad effettuare idoneo sopralluogo, ai sensi dell'art. 8 commi 3 e 5 e dell'art 24 della L.R. n. 9 del 02/05/2017 e ss.mm.ii., presso la sede della RSA di mantenimento *"Palazzo Mariano"*, finalizzato alla verifica dei requisiti generali, minimi e specifici previsti dal R.R. n. 4/2019 per la tipologia di struttura RSA di mantenimento – nucleo di assistenza residenziale di mantenimento di tipo A per persone anziane.

Con nota prot. n. 1216874 del 02/12/2021 acquisita al Protocollo di questa Sezione al n AOO 183-15920_del 02/12/2021 ad oggetto *"Parere per il rilascio dell'accreditamento istituzionale, ai sensi dell'art 24 della LR 02/07/2017 n.9 della Rsa denominata PALAZZO MARIANO, di proprietà della Società Stella srl, sita in Canosa di Puglia alla Via San Leucio snc*" il Dipartimento di Prevenzione della Asl Foggia incaricato della verifica dei requisiti ai fini del rilascio dell'accreditamento "*disaminata la documentazione acquisita e valutate le risultanze del sopralluogo effettuato presso la struttura in oggetto e verificate le griglie di autovalutazione limitatamente alla fase PLAN e al manuale di accreditamento per le strutture di assistenza territoriale extraospedaliera di cui all'Allegato B del Regolamento Regionale 23 luglio 2019 n. 16, si è accertato che la stessa possiede i requisiti ulteriori organizzativi generali, strutturali e tecnologici generali e specifici previsti dal Reg Regionale 21/01/2019 n. 4 e dal Regolamento Regionale 13/01/2005 . 3 e smi (relativamente a quanto non abrogato dal RR n 16/2019), ai fini del rilascio dell'accreditamento istituzionale alla RSA denominata PALAZZO MARIANO, in oggetto indicata per (omissis) 77 posti letto Rsa mantenimento anziani, a condizione che il legale rappresentante della struttura disponga la formalizzazione dei contratti e la immissione in servizio del personale che al momento è stata acquisita la sola disponibilità prima del rilascio del provvedimento di accreditamento e dell'avvio della relativa attività.*

Con nota pec prot. 88448 del 22/12/2021 avente ad oggetto: "*Giudizio Finale – Verifica dei requisiti generali e specifici previsti per l'autorizzazione all'esercizio. Incarico Regione Puglia – Assessorato alla Salute 4461 del 12/03/2021*", il Dipartimento di Prevenzione della ASL BT incaricato della verifica dei requisiti ai fini della conferma dell'autorizzazione all'esercizio comunicava l'esito della verifica dichiarando di esprimere: "*giudizio favorevole per quanto di competenza, per il possesso dei requisiti generali e specifici previsti per il rilascio di una autorizzazione all'esercizio".*

In riscontro alla nota della Asl Fg n. 121684 del 02/12/2021 la Regione, avendo rilevato che il Dipartimento di Prevenzione della Asl Fg incaricato della verifica dei requisiti di accreditamento avesse effettuato il sopralluogo e trasmetto gli esiti delle verifiche senza che sulla stessa struttura fossero stati preliminarmente verificati i requisiti necessari per la conferma del provvedimento autorizzativo condizionando il rilascio dell'accreditamento "*alla formalizzazione dei contratti*" ed alla "*immissione in servizio del personale*" di cui "*è stata acquisita la sola disponibilità"* con nota prot. n. 4106 del 03/03/2022 chiedeva alla Asl Fg di esprimere "*una nuova valutazione attendendo le verifiche preliminari del Dipartimento di Prevenzione della Asl Bat incaricato per la verifica dei requisiti per la conferma dell'autorizzazione*".

In particolare la Regione rilevava una "*inversione dell'attività di controllo*" avendo il Dipartimento incaricato delle verifiche di "*qualità"* delle prestazioni erogate verificato il rispetto dello standard organizzativo da parte della struttura, giungendo a delle conclusioni difformi rispetto a quelle del dipartimento competente.

In riscontro alle richiesta di chiarimenti, il Dipartimento di prevenzione della Asl Fg inoltrava pec del 05/04/2022 ad oggetto "*Parere per rilascio dell'accreditamento istituzionale, ai sensi dell'art. 24 della L.R. 02.07.2017, n. 9 e s.m.i., delle RSA non autosufficienti Mantenimento Anziani ex RR 3 del 2005 per 77 p. l. denominata Palazzo Mariano*" comunicando che "*Per quanto concerne la Rsa non autosufficienti mantenimento anziani ex RR 3 del 2005 di 77 pl di cui all'incarico n. 4461 del 12/03/2022, si esprime parere favorevole al rilascio dell'accreditamento istituzionale a seguito della rivalutazione effettuata e alla acquisizione del parere favorevole del Dipartimento di Prevenzione della Asl Bat al rilascio dell'autorizzazione all'esercizio".*

**Posto quanto sopra, si propone di**

rilasciare, alla **Stella srl** , con sede legale in Canosa di Puglia alla Via San Leucio, il cui rappresentante legale è Il Sig. Papagna Mario, l'autorizzazione all'esercizio ai sensi dell'art.3, comma 3, lett. c) e dell'art.8 co 3 della L.R. n.9/2017 e ss.mm.ii e l'accreditamento ai sensi dell'art 24 della LR 9 del 2017 di una **RSA di mantenimento per soggetti non autosufficienti di tipo A - RR 4/2019 - per 77 posti letto denominata "*Palazzo Mariano*" con sede operativa in Canosa di Puglia alla Via San Leucio n.1, di cui il Responsabile sanitario, è il dott. Di Nuzzo Donato** laureato in Medicina e Chirurgia presso l'Università degli studi di Chieti in data 25/07/1977 e specializzato in Cardiologia, con iscrizione all'albo della Provincia di Bat al n. 351 del 24/04/2009.
Con la precisazione che

I. Il legale rappresentante della Stella srl provveda, entro il termine di giorni 30 dalla notifica del presente atto, a pena di inefficacia dello stesso, a trasmettere documentazione attestante le proroga e/o rinnovo dei contratti a tempo determinato che risultano scaduti alla data del presente atto inviando copia al Dipartimento di Prevenzione della Asl Bat che ne valuterà la congruità;
II. in caso di sostituzione del responsabile sanitario, il legale rappresentante della Stella srl della RSA in oggetto è tenuto a comunicare tempestivamente le generalità del nuovo responsabile, documentandone i titoli professionali da questi posseduti e produrre dichiarazione di accettazione dell'incarico ai fini della variazione, ai sensi dell'art. 10, comma 2 della L.R. n. 9/2017 e s.m.i. del relativo provvedimento autorizzativo;
III. la presente autorizzazione si intende valida esclusivamente per i locali cui si riferisce;
IV. il legale rappresentante della Stella è tenuto al rispetto delle previsioni di cui agli artt.11, 12, 16, 29 comma 2 della L.R. n. 9/2017 e s.m.i.;
V. ai sensi dell'articolo 5.3, del R.R. n. 4/2019: "*La struttura trasmette annualmente l'elenco della dotazione organica alla competente Sezione regionale opportunamente dettagliato, specificando per ciascun nucleo i nominativi degli operatori, la qualifica professionale, il titolo di studio, la data di assunzione e la tipologia del contratto con il debito orario*".
VI. ai sensi dell'art. 16, comma 1 della L.R. n. 9/2017 e s.m.i., "*(…) Il legale rappresentante del soggetto autorizzato ha l'obbligo di comunicare immediatamente al comune o alla Regione, secondo la competenza stabilita ai sensi dell'articolo 8, e al dipartimento di prevenzione dell'azienda sanitaria locale territorialmente competente la perdita dei suddetti requisiti minimi o l'instaurarsi di cause di decadenza dell'autorizzazione all'esercizio. Ove possibile, il dipartimento di prevenzione dell'azienda sanitaria locale prescrive specifiche azioni mirate al ripristino della rispondenza ai criteri di legge del soggetto autorizzato. E' facoltà degli organi di vigilanza competenti la richiesta di documenti o di atti di notorietà redatti a cura del responsabile sanitario, comprovanti la permanenza del possesso dei requisiti minimi previsti dal regolamento regionale e attestanti l'assenza di cause di decadenza dell'autorizzazione all'esercizio, con cadenza quinquennale a partire dalla data di rilascio dell'autorizzazione e ogni qualvolta ciò sia, dagli stessi, ritenuto opportuno.*";
VII. ai sensi dell'art. 21, comma 4 della L.R. n. 9/2017, "*Le AASSLL non sono obbligate a stipulare i contratti di cui al comma 3 con i soggetti accreditati*."
VIII. ai sensi dell'articolo 24, comma 4, Il legale rappresentante del soggetto accreditato, fermo restando l'obbligo di cui all'articolo 17, comma 1, entro e non oltre il termine di scadenza di ogni triennio decorrente dalla data di rilascio dell'apposito provvedimento o di riconoscimento per legge dell'accreditamento, rende alla Regione una dichiarazione sostitutiva di atto di notorietà della permanenza del possesso dei requisiti minimi e ulteriori previsti dal regolamento regionale o da altra specifica normativa. Che nello stesso termine, il legale rappresentante deve rendere, altresì, una dichiarazione sostitutiva di atto di notorietà di sussistenza di tutte le condizioni essenziali previste dall'articolo 20, comma 2, ai fini dell'accreditamento istituzionale; che in caso di omessa presentazione della dichiarazione relativa alla sussistenza dei requisiti minimi e ulteriori o di omessa comunicazione prevista dal presente comma, la Regione dispone verifica ispettiva senza preavviso per l'accertamento dei medesimi e di ogni altro presupposto o condizione ai fini del mantenimento dell'accreditamento istituzionale e della sottostante autorizzazione all'esercizio;

IX. ai sensi dell'art. 26, comma 1 "*La Regione può verificare in ogni momento la permanenza dei requisiti stabiliti e delle condizioni previste ai fini dell'accreditamento, nonché l'attuazione delle prescrizioni eventualmente adottate con il provvedimento di accreditamento. Per tale attività di verifica si avvale dell'Organismo tecnicamente accreditante".*

**ADEMPIMENTI DI CUI ALLA L.R. 28/01 e successive modificazioni ed integrazioni.**

Il presente provvedimento non comporta alcun mutamento qualitativo o quantitativo di entrata o di spesa né a carico del Bilancio della Regione né a carico degli Enti per i cui debiti i creditori potrebbero rivalersi sulla Regione e che è escluso ogni ulteriore onere aggiuntivo rispetto a quelli già autorizzati a valere sullo stanziamento previsto dal bilancio regionale.

**Il Dirigente Responsabile della Sezione Strategie e Governo dell'Offerta**

- Sulla base delle risultanze istruttorie innanzi illustrate, che qui si intendono integralmente riportate;
- Viste la sottoscrizione posta in calce al presente provvedimento dal Dirigente del Servizio Strategie e Governo dell'Assistenza alle Persone in condizione di Fragilita'- Assistenza Sociosanitaria;

**DETERMINA**

Di rilasciare, alla **Stella srl** , con sede legale in Canosa di Puglia alla Via San Leucio, il cui rappresentante legale è Il Sig. Papagna Mario, l'autorizzazione all'esercizio ai sensi dell'art.3, comma 3, lett. c) e dell'art.8 co 3 della L.R. n.9/2017 e ss.mm.ii e l'accreditamento ai sensi dell'art 24 della LR 9 del 2017 di una **RSA di mantenimento per soggetti non autosufficienti di tipo A - RR 4/2019 - per 77 posti letto denominata "*Palazzo Mariano*" con sede operativa in Canosa di Puglia alla Via San Leucio n.1, di cui il Responsabile sanitario, è il dott. Di Nuzzo Donato** laureato in Medicina e Chirurgia presso l'Università degli studi di Chieti in data25/07/1977 e specializzato in Cardiologia con iscrizione all'albo della Provincia di Bat al n. 351 del 24/04/2009.

Con la precisazione che

I. Il legale rappresentante della Stella srl provveda, entro il termine di giorni 30 dalla notifica del presente atto, a pena di inefficacia dello stesso, a trasmettere documentazione attestante le proroga e/o rinnovo dei contratti a tempo determinato che risultano scaduti alla data del presente atto inviando copia al Dipartimento di Prevenzione della Asl Bat che ne valuterà la congruità;

II. in caso di sostituzione del responsabile sanitario, il legale rappresentante della Stella srl della RSA in oggetto è tenuto a comunicare tempestivamente le generalità del nuovo responsabile, documentandone i titoli professionali da questi posseduti e produrre dichiarazione di accettazione dell'incarico ai fini della variazione, ai sensi dell'art. 10, comma 2 della L.R. n. 9/2017 e s.m.i. del relativo provvedimento autorizzativo;

III. la presente autorizzazione si intende valida esclusivamente per i locali cui si riferisce;

IV. il legale rappresentante della Stella è tenuto al rispetto delle previsioni di cui agli artt.11, 12, 16, 29 comma 2 della L.R. n. 9/2017 e s.m.i.;

V. ai sensi dell'articolo 5.3, del R.R. n. 4/2019: "*La struttura trasmette annualmente l'elenco della dotazione organica alla competente Sezione regionale opportunamente dettagliato, specificando per ciascun nucleo i nominativi degli operatori, la qualifica professionale, il titolo di studio, la data di assunzione e la tipologia del contratto con il debito orario*".

VI. ai sensi dell'art. 16, comma 1 della L.R. n. 9/2017 e s.m.i., "*(…) Il legale rappresentante del soggetto autorizzato ha l'obbligo di comunicare immediatamente al comune o alla Regione, secondo la competenza stabilita ai sensi dell'articolo 8, e al dipartimento di prevenzione dell'azienda sanitaria locale territorialmente competente la perdita dei suddetti requisiti minimi o l'instaurarsi di cause di decadenza dell'autorizzazione all'esercizio. Ove possibile, il dipartimento di prevenzione dell'azienda sanitaria locale prescrive specifiche azioni mirate al ripristino della rispondenza*

*ai criteri di legge del soggetto autorizzato. E' facoltà degli organi di vigilanza competenti la richiesta di documenti o di atti di notorietà redatti a cura del responsabile sanitario, comprovanti la permanenza del possesso dei requisiti minimi previsti dal regolamento regionale e attestanti l'assenza di cause di decadenza dell'autorizzazione all'esercizio, con cadenza quinquennale a partire dalla data di rilascio dell'autorizzazione e ogni qualvolta ciò sia, dagli stessi, ritenuto opportuno.*";

VII. ai sensi dell'art. 21, comma 4 della L.R. n. 9/2017, "*Le AASSLL non sono obbligate a stipulare i contratti di cui al comma 3 con i soggetti accreditati*."

VIII. ai sensi dell'articolo 24, comma 4, Il legale rappresentante del soggetto accreditato, fermo restando l'obbligo di cui all'articolo 17, comma 1, entro e non oltre il termine di scadenza di ogni triennio decorrente dalla data di rilascio dell'apposito provvedimento o di riconoscimento per legge dell'accreditamento, rende alla Regione una dichiarazione sostitutiva di atto di notorietà della permanenza del possesso dei requisiti minimi e ulteriori previsti dal regolamento regionale o da altra specifica normativa. Che nello stesso termine, il legale rappresentante deve rendere, altresì, una dichiarazione sostitutiva di atto di notorietà di sussistenza di tutte le condizioni essenziali previste dall'articolo 20, comma 2, ai fini dell'accreditamento istituzionale; che in caso di omessa presentazione della dichiarazione relativa alla sussistenza dei requisiti minimi e ulteriori o di omessa comunicazione prevista dal presente comma, la Regione dispone verifica ispettiva senza preavviso per l'accertamento dei medesimi e di ogni altro presupposto o condizione ai fini del mantenimento dell'accreditamento istituzionale e della sottostante autorizzazione all'esercizio;

IX. ai sensi dell'art. 26, comma 1 "*La Regione può verificare in ogni momento la permanenza dei requisiti stabiliti e delle condizioni previste ai fini dell'accreditamento, nonché l'attuazione delle prescrizioni eventualmente adottate con il provvedimento di accreditamento. Per tale attività di verifica si avvale dell'Organismo tecnicamente accreditante".*

- di notificare il presente provvedimento:
  - ✓ Al legale rappresentante della Stella srl con sede in Canosa alla Via San Leucio;
  - ✓ Al Direttore generale della ASL Bt;
  - ✓ Al Direttore dell'Area Sociosanitaria della ASL Bt;
  - ✓ Al Dipartimento di Prevenzione della ASL Bt;
  - ✓ Al Dipartimento di Prevenzione della ASL Foggia

- di pubblicare il presente provvedimento sul Bollettino Ufficiale della Regione Puglia.

Il presente provvedimento:

a) sarà pubblicato all'Albo della Sezione Strategie e Governo dell'Offerta/Albo Telematico (*ove disponibile*);
b) sarà trasmesso in copia conforme all'originale alla Segreteria della Giunta Regionale;
c) sarà trasmesso alla Sezione Comunicazione Istituzionale della Regione Puglia per gli adempimenti di cui all'art. 23 del D. Lgs. n. 33/2013;
d) sarà disponibile nel sito ufficiale della Regione Puglia *(ove disponibile l'albo telematico*);
e) il presente atto, composto da n. 14 facciate, è adottato in originale;
f) viene redatto in forma integrale.

**Il Dirigente della Sezione SGO**
(Mauro Nicastro)

DETERMINAZIONE DEL DIRIGENTE SEZIONE STRATEGIE E GOVERNO DELL'OFFERTA 12 aprile 2022, n. 122

**PARERE FAVOREVOLE, in relazione alla richiesta di VERIFICA DI COMPATIBILITA' ai fini dell'autorizzazione alla realizzazione per ampliamento presentata dal Comune di Brindisi a seguito dell'istanza della società Il Giglio Srl per Rsa non autosufficienti di n. 90 posti letto di cui n. 80pldi mantenimento anziani - tipo A e n. 10 pl di mantenimento demenze - tipo B- RR n. 4/2019, denominata "San Francesco" da realizzarsi nel Comune di Brindisi, Viale Porta n. 39-43-45 - ASL BR.**

**Il Dirigente della Sezione**

**Vista** la Legge regionale 4 febbraio 1997, n. 7 – Norme di Organizzazione dell'Amministrazione Regionale;
**Vista** la Deliberazione G.R. n. 3261 del 28/7/98 e s.m.i.;
**Visti** gli artt. 4 e 16 del D. Lgs. 165/01 e s.m.i.;
**Vista** la deliberazione di Giunta Regionale n. 1426 del 4/10/2005;
**Visto** il Decreto del Presidente della Giunta Regionale 22 febbraio 2008 n. 161;
**Vista** la Deliberazione di Giunta Regionale n. 1444 del 30 luglio 2008;
**Vista** la Determinazione del Direttore dell'Area Organizzazione e Riforma dell'Amministrazione n. 9 del 20/04/2015, ad oggetto "*riassetto organizzativo dell'Area Politiche per la promozione della salute, delle persone e delle pari opportunità*";
**Visto** il Decreto del Presidente della Giunta Regionale 31 luglio 2015 n. 443, ad oggetto "A*dozione del modello organizzativo denominato "Modello Ambidestro per l'innovazione della macchina Amministrativa regionale – MAIA". Approvazione Atto di Alta Organizzazione*";
**Vista** la Determinazione del Dirigente della Sezione Personale e Organizzazione n. 28 del 29/09/2020 di conferimento dell'incarico di Dirigente del Servizio Strategie e Governo dell'Assistenza alle Persone in condizione di Fragilità- Assistenza Sociosanitaria;
**Vista** la deliberazione di Giunta Regionale n. 322 del 7/03/2022 di conferimento dell'incarico di Dirigente della Sezione Strategie e Governo dell'Offerta.

In Bari, sulla base dell'istruttoria espletata dal funzionario istruttore, e confermata dal Dirigente di Servizio, presso la sede della Sezione e Governo dell'Offerta (SGO), riceve la seguente relazione.

Con regolamento regionale 21 gennaio 2019, n. 4 è stato emanato il "*Regolamento regionale sull'Assistenza residenziale e semiresidenziale ai soggetti non autosufficienti – Residenza Sanitaria Assistenziale (RSA) estensiva e di mantenimento– Centro diurno per soggetti non autosufficienti*".

Con DGR n. 2153/2019 e con DGR n. 2154/2019 del 25/11/2019 (BURP n. 138 del 29/11/2019) sono stati approvati gli atti ricognitivi attuativi rispettivamente del R.R. n. 4/2019 e del R.R. n. 5/2019, per cui dal 1 dicembre 2019 è decorso il termine per la presentazione delle nuove istanze di autorizzazione alla realizzazione di strutture sociosanitarie, previo rilascio del parere di compatibilità al fabbisogno regionale.

Il RR 4/2019 ed il RR 5/2019 hanno determinato il fabbisogno di Rsa e centri diurni, per cui le nuove strutture sono soggette all'autorizzazione alla realizzazione secondo le procedure e nei termini stabiliti dalla LR 2 maggio 2017 n. 9 e smi, e dalla DGR 2037 del 2013 rientrando nelle procedure relative a istanze di autorizzazione alla realizzazione e di autorizzazione all'esercizio ai sensi della L.R. n. 9/2017, le seguenti fattispecie di interventi:
1) la realizzazione ex novo di RSA e Centro diurno di cui al R.R.n.4/2019 ed al RR n. 5/2019
2) l'ampliamento di RSA o Centro diurno già esistente e autorizzato (aumento del numero dei posti letto di RSA o di posti di centro diurno disabili, attivazione di Rsa o Centro diurno in aggiunta a struttura già autorizzata);
3) la trasformazione di struttura già esistente in RSA o Centro diurno (modifica di struttura già autorizzata in Rsa o Centro diurno; cambio d'uso di un edificio finalizzato ad ospitare una RSA o un Centro diurno con o senza lavori)
4) il trasferimento in altra sede di RSA o Centro diurno già autorizzati.

Ai sensi dell'art. 5, comma 1 della L.R. n. 9/2017 e s.m.i. sono soggette all'**autorizzazione alla realizzazione** le strutture:
*1.2.4 : "Strutture sanitarie e sociosanitarie per anziani non autosufficienti e per soggetti affetti da demenza"*
Rientrano nelle strutture di cui al precedente punto 1.2.4. le RSA ed il Centro diurno non autosufficienti, di cui al RR 4 del 2019 e smi.

In merito al procedimento per il rilascio dell'autorizzazione alla realizzazione l'art. 7 commi 1 e 2 della L.R. n. 9/2017 e s.m.i. stabilisce:
*1. I soggetti pubblici e privati di cui all'articolo 5, comma 1, inoltrano al comune competente per territorio istanza di autorizzazione alla realizzazione della struttura corredandola del titolo di proprietà, del diritto reale di godimento o altro titolo legittimante, del progetto con relative planimetrie e del permesso di costruire o altro titolo abilitativo edilizio, ove già rilasciato.*
*2. Il comune, verificati i titoli di cui al comma 1 e la conformità dell'intervento alla normativa urbanistica ed edilizia, entro e, non oltre, trenta giorni dalla data di ricevimento dell'istanza, richiede alla Regione la verifica di compatibilità di cui all'articolo 3, comma 3, lettera a), attestando l'avvenuta verifica dei titoli e la conformità dell'intervento alla normativa urbanistica ed edilizia ed allegando tutta la documentazione di cui al comma 1"*.

Pertanto, secondo le previsioni suindicate, i soggetti pubblici e privati inoltrano al Comune competente per territorio istanza di autorizzazione alla realizzazione della struttura utilizzando il modello di domanda di cui agli allegati REA-4, REA-5, REA-6, REA-7, con allegata la documentazione ivi prevista.

La verifica della compatibilità del progetto viene condotta da parte della competente Sezione regionale ai sensi della DGR n. 2037/2013 "Principi e criteri per l'attività regionale di verifica della compatibilità al fabbisogno sanitario regionale, ai sensi dell'articolo 8 ter D.Lgs. n. 502/1992 e s.m.i. e articolo 7 LR. n. 8/2004, per la realizzazione delle strutture sanitarie e socio sanitarie di cui all'articolo 5 sopra citato, comma 1, lett. a), punti 1 e 2, L.R. n. 8/2004".

Secondo quanto previsto nella DGR n. 2037/2013, alla quale si rinvia per tutto quanto non riportato nel presente atto:
*7) al fine della valutazione delle richieste di verifica di compatibilità e della selezione tra le medesime, le istanze di autorizzazione alla realizzazione e le conseguenziali richieste di verifica di compatibilità comunali saranno corredate dalle planimetrie su scala adeguata, dagli elaborati progettuali e dalla relazione generale che illustrino nel dettaglio le caratteristiche dell'intervento, con particolare riguardo ai parametri sopra indicati;*
*8) unitamente all'istanza di autorizzazione alla realizzazione il soggetto interessato per iscritto dovrà:*
*a) specificare i parametri rispetto ai quali intende essere valutato nell'eventualità di concorrenza con altre istanze per la medesima area o distretto socio-sanitario di riferimento;*
*b) in caso di verifica di compatibilità positiva e rilascio di autorizzazione alla realizzazione obbligarsi a realizzare, a mantenere e/o svolgere quanto previsto nei documenti di cui al precedente punto 7), da considerarsi parte integrante dei requisiti minimi ed ulteriori previsti, ai fini dell'ottenimento e del mantenimento dell'autorizzazione all'esercizio e dell'accreditamento istituzionale;*
*9) le eventuali caratteristiche aggiuntive così come individuate attraverso i parametri sopra indicati non comportano variazioni in aumento di tariffe, qualora l'attività sanitaria e sociosanitaria sia svolta per conto del Servizio Sanitario regionale in regime di accreditamento, né può comportare la previsione di rette o supplementi a carico degli utenti e/o pazienti e loro familiari;*
*10) la verifica di compatibilità, nell'ambito del procedimento di autorizzazione alla realizzazione per trasferimento, ai sensi dell'articolo 5, comma 2, punto 2.3 e degli articoli 17 (trasferimento definitivo delle strutture autorizzate all'esercizio) e 28 (trasferimento definitivo delle strutture accreditate) L.R. n. 9/2017, delle strutture già esistenti accreditate e/o autorizzate è eseguita in via prioritaria - e se più di una, in concorrenza tra queste ultime - rispetto alla verifica di compatibilità per la realizzazione di nuove strutture."*

Ai sensi del RR 4 del 2019 (*Regolamento regionale sull'Assistenza residenziale e semiresidenziale ai soggetti non autosufficienti – Residenza Sanitaria Assistenziale (RSA) estensiva e di mantenimento - Centro diurno per soggetti non autosufficienti*" (pubblicato sul B.U.R.P. del 25/1/2019), all'atto della presentazione dell'istanza di autorizzazione alla realizzazione, il progetto della struttura con le relative planimetrie deve prevedere requisiti di seguito indicati:

R.R. n. 4/2019 - ART.4 REQUISITI STRUTTURALI GENERALI PER LA RSA

R.R. n. 4/2019 - ART.5 REQUISITI MINIMI PER L'AUTORIZZAZIONEA LL'ESERCIZIO DELLE RSA
• 5.1 requisiti minimi strutturali per le RSA
• 5.2 requisiti minimi tecnologici per le RSA
• 5.3 requisiti minimi organizzativi per le RSA

R.R. n. 4/2019 - ART.7 REQUISITI SPECIFICI PER L'AUTORIZZAZIONE ALL'ESERCIZIO DELLE RSA
• 7.1 requisiti specifici strutturali delle RSA
• 7.2 requisiti specifici tecnologici delle RSA
• 7.3 requisiti specifici organizzativi delle RSA
• 7.3.3 requisiti specifici organizzativi per RSA di mantenimento - nucleo di assistenza residenziale di mantenimento di tipo A per persone anziane
• 7.3.4 requisiti specifici organizzativi per RSA di mantenimento – nucleo di assistenza residenziale di mantenimento di tipo B per persone affette da demenza

Con pec trasmesse il 1 ottobre 2020, acquisite al Prot. n. AOO183/0015234 e AOO183/0015235 di questo Ente, il Comune di Brindisi, a seguito dell'istanza presentata dal Sig. Michele Carraro, in qualità di legale rappresentante della società Il Giglio s.r.l. –PI 02321790749 - con sede in Mesagne alla Piazza Conte Goffredo n.1, ha chiesto la verifica della compatibilità al fabbisogno regionale finalizzata **all'autorizzazione alla realizzazione:**

- per **trasferimento** della RSA di mantenimento non autosufficienti con attuale dotazione di n. 30 posti letto tipo A – R.R.4/2019, sita nel Comune di Brindisi dalla struttura in via San Giusto n.2 a quella sita nello stesso Comune nel Viale Porta Pia n. 39-43-45;
- per **ampliamento di una struttura residenziale Rsa non autosufficienti - RR n. 4/2019 (già esistente ex RSSA art.66 R.R. n.4/2007 con attuale dotazione di n. 30 pl) per ulteriori n. 90 posti letto di cui :**
  - **n. 80 pl di una RSA di mantenimento anziani – di tipo A- RR n. 4/2019 pari a n. 4 nuclei;**
  - **n. 10 pl di una Rsa di mantenimento demenze – di tipo B – RR n.4/2019 pari a n. 1 nucleo;** denominata "*San Francesco d'Assisi*", ubicata in Viale Porta Pia n. 39-43-45 nel Comune di Brindisi.

Tale richiesta rientra nel IV bimestre di valutazione delle istanze ai sensi della DGR n. 2037/2013.
All'istanza viene allegata la seguente documentazione:

- Istanza di realizzazione per trasferimento ed ampliamento di una RSA di mantenimento per anziani non autosufficienti ;
- SUAP Ricevuta - Comune di Brindisi - Pratica n. 02321790749-21082020-1308, domanda preventiva di pareri e/o atti di assenso ad Ente;
- Suap – Comunicazione Suap – Ente Comune Brindisi ad oggetto "*Trasmissione pratica n. 02321790749-21082020-1308- Suap 1211 – 02321790749 Il Giglio s.r.l.";*
- Nota del Comune di Brindisi –Urbanistica & Assetto del Territorio - ad oggetto "*istanza di autorizzazione per la realizzazione di una Rsa di mantenimento anziani non autosufficienti con capacità ricettiva di n. 120 posti ai sensi della L.R. n.9/17 smi, della L.R. n.53/2007 smi e del RR n.4/2019. Proponente: IL GIGLIO S.r.l.*" a firma del responsabile del Servizio arch. Marcella Marangio e del Dirigente arch. Marina Carrozzo;
- Trasmissione pratica n.02321790749-21082020-1308- Comune di Brindisi -;
- Tavola 2a piante piano seminterrato e piano terra esistenti; Tavola 2b piante primo, secondo e terzo esistenti; Tavola 2C pianta piano quarto e quinto esistente; Tavola 3.a Pianta piano seminterrato,

piano terra, primo piano di progetto; Tavola 3.b Pianta piano secondo, terzo, quarto e quinto di progetto; Tavola 4 Sezione - Prospetti di progetto, datate agosto 2020, Brindisi;

- Relazione tecnica datata agosto 2020;
- Documentazione fotografica;
- Dichiarazione sostitutiva dell'atto di notorietà (art.46 DPR 445 del 28 dicembre 2000)nella quale L'Amministratore Unico dichiara che "*in caso di verifica di compatibilità positiva e rilascio di autorizzazione alla realizzazione, la società Il Giglio srl si obbliga a realizzare la struttura secondo gli elaborati progettuali, in conformità alle disposizioni contenute nel RR n. 4/2019 ed ai requisiti minimi e specifici indicati dalla DGR 2037/2017, a mantenere e/o svolgere, inoltre, l'attività secondo la relazione generale illustrativa delle caratteristiche dell'intervento con particolare riguardo ai parametri indicati nella DGR n.2037/2013*";
- Documento di identità e tessera sanitaria del legale rappresentante, Sig. Carriero Michele;
- Elenco dei parametri D.G.R. n.2037/2013;
- Relazione descrittiva D.G.R. n.2037/2013;
- Nota del "Il Giglio" ad oggetto : "*Manifestazione di interesse*" del 26.06.2020;
- Nota del CNPR ad oggetto "*Locazione immobile sito in Brindisi, viale Porta Pia n.39*"

L'istanza di trasferimento per n. 30 pl già autorizzati al funzionamento è stata valutata da subito in quanto trattasi di trasferimento nell'ambito dello stesso Comune che non incide sulla valutazione dei posti disponibili ai fini dell'autorizzazione all'esercizio, pertanto con Determinazione dirigenziale n. 37 del 10/02/2021 è stato rilasciato PARERE FAVOREVOLE, con PRESCRIZIONE, in relazione alla richiesta di VERIFICA DI COMPATIBILITA' del Comune di Brindisi su istanza della società Il Giglio srl per la RSA "San Francesco di Assisi" (ex RSSA art.66 R.R. n.4/2007) con sede in Brindisi alla Via San Giusto n.2, con dotazione di 30 posti letto, ai fini dell'autorizzazione alla realizzazione per trasferimento definitivo nell'ambito dello stesso Comune al viale Porta Pia n.39-43-45.

Con pec del 25 febbraio 2021, acquisita al prot. n. AOO183/0003495 del 01.03.2021 di questo Ente, la società "Il Giglio", in ossequio alle prescrizioni contenute nella DD 37/2021, forniva chiarimenti in merito alle carenze riscontrate in fase istruttoria, allegando l'elaborato planimetrico aggiornato con l'individuazione dei locali mancanti in fase istruttoria.

Con DD n.355 del 17/12/2020 pubblicata sul BURP n. 172 del 24/12/2020 avente ad oggetto "*Regolamento Regionale 4 e 5 del 2019 determinazione provvisoria dei posti da assegnare ai fini del parere di compatibilità al fabbisogno regionale – I bimestre*" in ottemperanza a quanto previsto dalla DGR 2037 del 2013 e dalle DGR nn. 2153 e 2154 del 2019 sono stati fissati i criteri per l'assegnazione dei posti disponibili nei diversi distretti nell'ipotesi di "*posti disponibili uguale o superiore al numero dei posti richiesti*" ovvero di "*fabbisogno residuo inferiore al numero di posti complessivamente richiesto*".

Con DD n. 227 del 20.07.2021 avente ad oggetto "*Regolamento Regionale 21 gennaio 2019, n. 4 - Determinazione provvisoria dei posti da assegnare alle nuove istanze per Rsa non autosufficienti ai fini dell'autorizzazione all'esercizio – Bimestri dal II al V –Provincia di Brindisi – Ricognizione posti residui.*", si dava atto del numero di posti disponibili nella provincia di Brindisi alla fine del V bimestre.

Con DD n. 246 del 09/08/2021 ad oggetto "*Modifica in parte qua della Determinazione dirigenziale n. 227 del 20/07/2021 avente ad oggetto "Regolamento Regionale 21 gennaio 2019 n.4 – Determinazione provvisoria dei posti da assegnare alle nuove istanze per RSA non autosufficienti ai fini dell'autorizzazione all'esercizio – Bimestri dal II al V bimestre – Provincia di Brindisi- RICOGNIZIONE POSTI RESIDUI*", la Regione provvedeva ad istruire l'istanza pervenuta nel IV bimestre nel Comune di Brindisi ed ad assegnare, in via provvisoria, i posti richiesti dalla società "*Il Giglio S.r.l.*" rinviando a successiva determinazione dirigenziale il rilascio del parere di compatibilità finalizzato all'autorizzazione alla realizzazione per ampliamento ai sensi dell'art. 7 della LR 9/2017.

L'istanza de qua ricade nell'ipotesi di cui al punto 6 di cui alla DD 355/2020 "*6. Criteri di attribuzione dei posti nell'ipotesi di numero di posti disponibili uguale/superiore al numero dei posti richiesti*".

Visto il numero di istanze pervenute nei bimestri dal II al V, nonché la disponibilità dei posti nel Distretto di Brindisi, si è proceduto all'assegnazione dei posti, previa acquisizione dell'integrazione documentale in merito alle carenze/difformità rilevate in fase istruttoria.

Con nota prot. AOO183_0012337 del 10/08/2021 sono state notificate la DD n. 227 del 20/07/2021 e la DD n. 246 del 9/08/2021 alla società "*Il Giglio Srl*", nella quale le sono stati assegnati in **via provvisoria n. 90 posti letto di Rsa non autosufficienti** di cui :

- **n. 80 pl di una RSA di mantenimento anziani – di tipo A- RR n. 4/2019;**
- **- n. 10 pl di una Rsa di mantenimento demenze – di tipo B – RR n.4/2019;**

unitamente alla scheda di valutazione dei requisiti strutturali. Inoltre, è stata richiesta alla società "Il Giglio Srl", integrazione documentale in merito alle carenze rilevate, al fine di valutarne l'eventuale sanabilità.

Con pec trasmessa in data 18/08/2021 allo scrivente Servizio e acquisita al prot. n.AOO183/12542 del 26.08.2021 di questo Ente, la società "*Il Giglio S.r.l.*", in riscontro alla nota prot. AOO183_0012337 del 10/08/2021, trasmetteva chiarimenti ed integrazione documentale in relazione alle carenze riscontrate, allegando la seguente documentazione:

- Rep. n. 5480 Racc. n. 4826 Contratto di locazione ultranovennale – Registrato il 05.01.2021 all'Agenzia delle Entrate di Albano Laziale;

Con pec del 23/08/2021, il Suap del Comune di Brindisi ha trasmesso ulteriore documentazione, allegando:

- Documento di identità e tessera sanitaria del Sig. Carriero Michele, in qualità del legale rappresentante della società e del Sig. Antonio Cristoforo, in qualità di tecnico progettista ;
- Relazione tecnica asseverata e documentazione fotografica ad oggetto "*Comunicazione Inizio lavori Asseverata redatta ai sensi dell'art.3 comma 1 lettera a del DPR n. 380/2001, per "interventi di manutenzione ordinaria" che riguardano opere di rinnovamento e sostituzione delle finiture degli edifici, presso l'immobile esistente sito in Brindisi alla Viale Porta Pia angolo di Via Salferino, angolo di via Moncalieri*";
- Rep. n. 5480 Racc. n. 4826 Contratto di locazione ultranovennale – Registrato il 05.01.2021 all'Agenzia delle Entrate di Albano Laziale;
- Visura ordinaria società di capitale de "Il Giglio S.r.l." - Camera di Commercio Industria Artigianato Agricoltura di Brindisi;
- Visura storica per immobile n.T265687 al 14/01/2021- Agenzia Entrate- Direzione Provinciale di Brindisi – Ufficio Provinciale – Territorio Servizi Catastali;
- Planimetrie;

Inoltre, il Comune di Brindisi, con pec del 1 ottobre 2020, acquisita al prot. n. AOO183/0015234 di questo Ente, ha dichiarato la *conformità dell'intervento alla normativa urbanistica ed edilizia.*

Dall'istruttoria eseguita e riportata nella DD 246/2021 e tenuto conto dell'integrazione documentale acquisita agli atti, si evince che la struttura possiede i requisiti previsti dal R.R. 4/2019 per n. 90 posti letto di una Rsa non autosufficienti (di cui n. 80 pl di una RSA di mantenimento anziani – di tipo A- RR n. 4/2019 pari a n. 4 nuclei e n. 10 pl di una Rsa di mantenimento demenze – di tipo B – RR n.4/2019 pari a n. 1 nucleo) e che la documentazione acquisita è completa della documentazione obbligatoria prevista ex lege.

Tanto considerato

Si propone di esprimere **parere favorevole**, ai sensi dell'art. 7 della L.R. n. 9/2017, al rilascio della verifica di compatibilità richiesta dal Comune di Brindisi in relazione all'istanza della società "*Il Giglio S.r.l.*" per

l'autorizzazione alla realizzazione per **ampliamento di una RSA non autosufficienti** (già esistente -ex RSSA art.66 R.R. n.4/2007 – con n. 30 pl) **per ulteriori n. 90 posti letto di cui n. 80 pl di una RSA di mantenimento anziani – di tipo A- RR n. 4/2019 e n. 10 pl di una Rsa di mantenimento demenze – di tipo B – RR n.4/2019**, denominata "*San Francesco d'Assisi"* da realizzarsi nel Comune di Brindisi ubicata in Viale Porta Pia n. 39-43-45 nel Comune di Brindisi; con la precisazione che :

i. Il presente parere di compatibilità si intende rilasciato esclusivamente alla società "*Il Giglio S.r.l*." e non potrà essere ceduto ad altro soggetto;
ii. è assolutamente vietato consentire la sublocazione o il comodato, in tutto o in parte, a soggetti terzi rispetto al titolare del presente parere di compatibilità e della futura autorizzazione all'esercizio;
iii. la società "*Il Giglio S.r.l*." è comunque obbligata a realizzare, a mantenere e/o svolgere, quanto previsto dalla copia della documentazione tecnica allegata trasmessa allo scrivente Servizio in data 1.10.2020, dalla documentazione integrativa del 18.08.2021 inviata via pec allo scrivente Servizio ed in ogni caso in conformità ai requisiti previsti dal R.R. n. 4/2019;
iv. successivamente al rilascio, da parte del Comune di Brindisi, dell'autorizzazione alla realizzazione della struttura ai sensi dell'art. 7 L.R. n. 9/2017 e ss.mm.ii., l'autorizzazione all'esercizio dell'attività dovrà essere richiesta direttamente dal legale rappresentante dalla società "*Il Giglio S.r.l*." alla Regione – Dipartimento Promozione della Salute e del Benessere Animale che verificherà ai fini del rilascio della predetta autorizzazione, la presenza dei requisiti previsti per legge;
v. per lo standard di personale riferito all'attività assistenziale di n. 90 posti letto di RSA anziani e demenze di cui n. 80 pl di una RSA di mantenimento anziani – di tipo A- RR n. 4/2019 pari a n. 4 nuclei e n. 10 pl di una Rsa di mantenimento demenze – di tipo B – RR n.4/2019 pari a n. 1 nucleo, si rinvia agli artt. 7.3.3 e 7.3.4 del R.R. n. 4/2019;
vi. il presente parere favorevole di compatibilità, ai sensi dell'art. 7, comma 4 della L.R. n. 9/2017 e s.m.i., ha validità biennale a decorrere dalla data di rilascio dell'autorizzazione alla realizzazione e in caso di mancato rilascio dell'autorizzazione alla realizzazione entro il termine previsto dal comma 5 dell'art 7, a decorrere dal giorno successivo alla scadenza del predetto termine. Scaduto il termine di validità del parere di compatibilità, qualora il soggetto interessato non abbia richiesto l'autorizzazione all'esercizio alla Regione, il dirigente della sezione regionale competente ne dichiara, con apposita determinazione, la decadenza. In caso di mancato rilascio dell'autorizzazione comunale alla realizzazione entro il suddetto termine di centoventi giorni, il termine di validità biennale del parere di compatibilità di cui al comma 4 deve intendersi calcolato dal giorno successivo alla scadenza del termine di centoventi giorni dalla data di ricevimento da parte del comune del parere favorevole di compatibilità regionale.

**VERIFICA AI SENSI DEL D. Lgs. 196/03**
**Garanzie alla riservatezza**

La pubblicazione dell'atto all'Albo, salve le garanzie previste dalla legge 241/90 in tema di accesso ai documenti amministrativi, avviene nel rispetto della tutela alla riservatezza dei cittadini, secondo quanto disposto dal D.lgs. n. 196/03 in materia di protezione dei dati personali, nonché dal vigente regolamento regionale n. 5/2006 per il trattamento dei dati sensibili e giudiziari.
Ai fini della pubblicità legale, l'atto destinato alla pubblicazione è redatto in modo da evitare la diffusione di dati personali identificativi non necessari ovvero il riferimento a dati sensibili, qualora tali dati fossero indispensabili per l'adozione dell'atto, essi sono trasferiti in documenti separati, esplicitamente richiamati.

**ADEMPIMENTI DI CUI ALLA L.R. 28/01 e successive modificazioni ed integrazioni.**

Il presente provvedimento non comporta alcun mutamento qualitativo o quantitativo di entrata o di spesa né a carico del Bilancio della Regione né a carico degli Enti per i cui debiti i creditori potrebbero rivalersi sulla Regione e che è escluso ogni ulteriore onere aggiuntivo rispetto a quelli già autorizzati a valere sullo stanziamento previsto dal bilancio regionale.

**Il Dirigente Responsabile della Sezione Strategie e Governo dell'Offerta**

- sulla base delle risultanze istruttorie innanzi illustrate, che qui si intendono integralmente riportate;
- viste la sottoscrizione posta in calce al presente provvedimento dal Dirigente del Servizio Strategie e Governo dell'Assistenza alle Persone in condizione di Fragilità - Assistenza Sociosanitaria;

**D E T E R M I N A**

di esprimere **parere favorevole**, ai sensi dell'art. 7 della L.R. n. 9/2017, al rilascio della verifica di compatibilità richiesta dal Comune di Brindisi in relazione all'istanza della società "*Il Giglio S.r.l.*" per l'autorizzazione alla realizzazione per **ampliamento di una RSA non autosufficienti** (già esistente -ex RSSA art.66 R.R. n.4/2007 – con n. 30 pl) **per ulteriori n. 90 posti letto di cui n. 80 pl di una RSA di mantenimento anziani – di tipo A- RR n. 4/2019 pari a n. 4 nuclei e n. 10 pl di una Rsa di mantenimento demenze – di tipo B – RR n.4/2019 pari a n. 1 nucleo**, denominata "*San Francesco d'Assisi"* da realizzarsi nel Comune di Brindisi ubicata in Viale Porta Pia n. 39-43-45 nel Comune di Brindisi, con la precisazione che:

i. Il presente parere di compatibilità si intende rilasciato esclusivamente alla società "*Il Giglio S.r.l*." e non potrà essere ceduto ad altro soggetto;
ii. è assolutamente vietato consentire la sublocazione o il comodato, in tutto o in parte, a soggetti terzi rispetto al titolare del presente parere di compatibilità e della futura autorizzazione all'esercizio;
iii. la società "*Il Giglio S.r.l*." è comunque obbligata a realizzare, a mantenere e/o svolgere, quanto previsto dalla copia della documentazione tecnica allegata trasmessa allo scrivente Servizio in data 1.10.2020, dalla documentazione integrativa del 18.08.2021 inviata via pec allo scrivente Servizio ed in ogni caso in conformità ai requisiti previsti dal R.R. n. 4/2019;
iv. successivamente al rilascio, da parte del Comune di Brindisi, dell'autorizzazione alla realizzazione della struttura ai sensi dell'art. 7 L.R. n. 9/2017 e ss.mm.ii., l'autorizzazione all'esercizio dell'attività dovrà essere richiesta direttamente dal legale rappresentante dalla società "*Il Giglio S.r.l*." alla Regione – Dipartimento Promozione della Salute e del Benessere Animale che verificherà ai fini del rilascio della predetta autorizzazione, la presenza dei requisiti previsti per legge;
v. per lo standard di personale riferito all'attività assistenziale di n. 90 posti letto di RSA anziani e demenze di cui n. 80 pl di una RSA di mantenimento anziani – di tipo A- RR n. 4/2019 pari a n. 4 nuclei e n. 10 pl di una Rsa di mantenimento demenze – di tipo B – RR n.4/2019 pari a n. 1 nucleo, si rinvia agli artt. 7.3.3 e 7.3.4 del R.R. n. 4/2019;
vi. il presente parere favorevole di compatibilità, ai sensi dell'art. 7, comma 4 della L.R. n. 9/2017 e s.m.i., ha validità biennale a decorrere dalla data di rilascio dell'autorizzazione alla realizzazione e in caso di mancato rilascio dell'autorizzazione alla realizzazione entro il termine previsto dal comma 5 dell'art 7, a decorrere dal giorno successivo alla scadenza del predetto termine. Scaduto il termine di validità del parere di compatibilità, qualora il soggetto interessato non abbia richiesto l'autorizzazione all'esercizio alla Regione, il dirigente della sezione regionale competente ne dichiara, con apposita determinazione, la decadenza. In caso di mancato rilascio dell'autorizzazione comunale alla realizzazione entro il suddetto termine di centoventi giorni, il termine di validità biennale del parere di compatibilità di cui al comma 4 deve intendersi calcolato dal giorno successivo alla scadenza del termine di centoventi giorni dalla data di ricevimento da parte del comune del parere favorevole di compatibilità regionale.

- di notificare il presente provvedimento:
  - al Comune di Brindisi (**suap.br@cert.camcom.it**)
  - alla società *Il Giglio Srl*, in persona del suo legale rappresentante (**ilgigliosrl@pecimprese.it)**

Il presente provvedimento:

a) sarà pubblicato sul BURP;

b) sarà pubblicato all'Albo della Sezione Strategie e Governo dell'Offerta/Albo Telematico (*ove disponibile*);
c) sarà trasmesso in copia conforme all'originale alla Segreteria della Giunta Regionale;
d) sarà trasmesso alla Sezione Comunicazione Istituzionale della Regione Puglia per gli adempimenti di cui all'art. 23 del D. Lgs. n. 33/2013;
e) sarà disponibile nel sito ufficiale della Regione Puglia *(ove disponibile l'albo telematico*);
f) il presente atto, composto da n. 11 facciate, è adottato in originale;
g) viene redatto in forma integrale.

**Il Dirigente della Sezione**
(Mauro Nicastro)

DETERMINAZIONE DEL DIRIGENTE SEZIONE STRATEGIE E GOVERNO DELL'OFFERTA 14 aprile 2022, n. 125

**CUS Consorzio Utilità Sociale Società Cooperativa Sociale di Campobasso.**

**Richiesta di verifica di compatibilità del Comune di Foggia (DSS FG 60 - Foggia), ai sensi dell'art. 7 della L.R. n. 9/2017 s.m.i., a seguito di istanza di autorizzazione alla realizzazione di una struttura riabilitativa psichiatrica di tipologia Centro Diurno (art. 4 R.R. n. 7/2002) con n. 20 posti, da ubicare alla Via Michele Menichella n. 6/F11. Parere favorevole.**

**Il Dirigente della Sezione**

**Vista** la Legge regionale 4 febbraio 1997, n. 7 – Norme di Organizzazione dell'Amministrazione Regionale;

**Vista** la Deliberazione G.R. n. 3261 del 28/7/98 e s.m.i.;

**Visti** gli artt. 4 e 16 del D. Lgs. 165/01 e s.m.i.;

**Vista** la Deliberazione di Giunta Regionale n. 1426 del 4/10/2005;

**Visto** il Decreto del Presidente della Giunta Regionale 22 febbraio 2008 n. 161;

**Vista** la Deliberazione di Giunta Regionale n. 1444 del 30 luglio 2008;

**Vista** la Determinazione del Direttore dell'Area Organizzazione e Riforma dell'Amministrazione n. 9 del 20/04/2015, ad oggetto "*riassetto organizzativo dell'Area Politiche per la promozione della salute, delle persone e delle pari opportunità*";

**Visto** il Decreto del Presidente della Giunta Regionale 22 Gennaio 2021, n. 22 "*Adozione Atto di Alta Organizzazione. Modello Organizzativo MAIA 2.0*" pubblicato sul Bollettino Ufficiale della Regione Puglia n. 15 del 28/01/2021, successivamente modificato ed integrato con Decreto del Presidente della Giunta regionale 10 Febbraio 2021, n. 45;

**Vista** la Determinazione del Dirigente della Sezione Strategie e Governo dell'Offerta n. 328 del 13/12/2021 di proroga dell'incarico di Posizione Organizzativa "Autorizzazioni-accreditamento strutture riabilitazione psichiatrica e per soggetti con dipendenze patologiche";

**Vista** la Determinazione del Direttore del Dipartimento Risorse Finanziarie e Strumentali, Personale e Organizzazione n. 9 del 04/03/2022 di conferimento dell'incarico di Dirigente del Servizio Accreditamenti e Qualità;

**Vista** la Deliberazione di Giunta Regionale n. 322 del 07/03/2022 di conferimento dell'incarico di Direzione della Sezione Strategie e Governo dell'Offerta.

In Bari presso la sede della Sezione e Governo dell'Offerta (SGO), sulla base dell'istruttoria espletata dalla P.O. "Autorizzazioni - accreditamento strutture di riabilitazione psichiatrica e per soggetti con dipendenze patologiche" e confermata dal Dirigente del Servizio Accreditamenti e Qualità, riceve la seguente relazione.

L'art. 1, lettera A., lett. b) del R.R. n. 3 del 02/03/2006 stabilisce il fabbisogno di prestazioni per il rilascio della verifica di compatibilità (e dell'accreditamento istituzionale) delle strutture riabilitative psichiatriche.

La Giunta Regionale, con Deliberazione n. 2037 del 07/11/2013 pubblicata sul BURP n. 154 del 26/11/2013, ha stabilito principi e criteri per l'attività regionale di verifica della compatibilità al fabbisogno sanitario regionale, ai sensi dell'articolo 8 ter del D. Lgs. n. 502/1992 e s.m.i. e dell'articolo 7 L.R. n. 8/2004 (all'attualità ai sensi dell'art. 7 della L.R. n. 9/2017 e s.m.i.) per la realizzazione delle strutture sanitarie e socio sanitarie di cui all'articolo 5, comma 1, lett. a), punti 1 e 2, della medesima legge (attualmente trasfusi nell'art. 5, punti 1 e 2 della L.R. n. 9/2017 e s.m.i.).

La predetta Deliberazione ha stabilito, tra l'altro, che:

*“*

1) *l’eventuale copertura del fabbisogno sanitario regionale, normativamente fissato dalle leggi e dai regolamenti regionali in materia attraverso parametri numerici e/o indici di popolazione per ambiti territoriali predefiniti, deve avvenire in seguito all’accertamento di una effettiva ed attuale carenza nell’ambito territoriale interessato dalla richiesta di autorizzazione alla realizzazione della nuova struttura sanitaria e socio-sanitaria*;
2) *a tal fine, nei limiti del fabbisogno numerico normativamente fissato, il Servizio regionale competente accerta le carenze del fabbisogno regionale attraverso l’esame di dati ragionati riferiti all’anno precedente, forniti dall’ASL territorialmente interessata e relativi alle liste di attesa ed al volume delle prestazioni effettivamente erogate dalle strutture della stessa tipologia già operanti nei diversi distretti socio-sanitari o aree interessate, tenuto conto, altresì, dell’eventuale mobilità extra aziendale degli utenti residenti in tali aree e distretti*;
3) *la mancata rispondenza al duplice parametro del fabbisogno complessivo e della localizzazione territoriale, come sopra identificati e declinati, comporterà un esito negativo della suddetta verifica regionale ed il conseguente non accoglimento delle relativa istanza, anche se unica;*
   *(…)*

*le richieste di verifica di compatibilità successive all’approvazione del presente atto, presentate nell’arco temporale del bimestre di volta in volta maturato, siano valutate comparativamente e contestualmente per il medesimo ambito territoriale di riferimento (…)*”.

La L.R. n. 9/2017 “*Nuova disciplina in materia di autorizzazione alla realizzazione e all’esercizio, all’accreditamento istituzionale e accordi contrattuali delle strutture sanitarie e socio sanitarie pubbliche e private*” e s.m.i. prevede:

- all’art. 5, comma 1: “*Sono soggetti all’autorizzazione alla realizzazione:*
  *(…)*
  *1.2 strutture che erogano prestazioni di assistenza territoriale in regime residenziale e semiresidenziale;*
  *1.2.6 strutture sanitarie e sociosanitarie per soggetti con problemi psichiatrici;*
  *(…)*”;
- all’art. 7, che:

*“*

*1. I soggetti pubblici e privati di cui all’articolo 5, comma 1, inoltrano al comune competente per territorio istanza di autorizzazione alla realizzazione della struttura corredandola del titolo di proprietà, del diritto reale di godimento o altro titolo legittimante, del progetto con relative planimetrie e del permesso di costruire o altro titolo abilitativo edilizio, ove già rilasciato.*
*2. Il comune, verificati i titoli di cui al comma 1 e la conformità dell’intervento alla normativa urbanistica ed edilizia, entro, e non oltre, trenta giorni dalla data di ricevimento dell’istanza, richiede alla Regione la verifica di compatibilità di cui all’articolo 3, comma 3, lettera a), attestando l’avvenuta verifica dei titoli e la conformità dell’intervento alla normativa urbanistica ed edilizia ed allegando tutta la documentazione di cui al comma 1.*
*3. Il parere di compatibilità regionale è rilasciato entro sessanta giorni dalla data di ricevimento della richiesta di cui al comma 2, sentita l’azienda sanitaria locale interessata in relazione alla localizzazione territoriale delle strutture sanitarie e socio-sanitarie della tipologia di attività richiesta già presenti in ambito provinciale, che si esprime entro e non oltre trenta giorni.*
*4. Il parere di compatibilità di cui al comma 3 ha validità biennale a decorrere dalla data di rilascio dell’autorizzazione alla realizzazione e in caso di mancato rilascio dell’autorizzazione alla realizzazione entro il termine previsto dal successivo comma 5, a decorrere dal giorno successivo alla scadenza del predetto termine. Scaduto il termine di validità del parere di compatibilità, qualora il soggetto interessato non abbia richiesto l’autorizzazione all’esercizio alla Regione, il dirigente della sezione regionale competente ne dichiara, con apposita determinazione, la decadenza.*
*5. Il comune inderogabilmente, entro centoventi giorni dal ricevimento del parere favorevole di compatibilità,*

*rilascia l'autorizzazione alla realizzazione. In caso di mancato rilascio dell'autorizzazione comunale alla realizzazione entro il suddetto termine di 120 giorni, il termine di validità biennale del parere di compatibilità di cui al comma 4 deve intendersi calcolato dal giorno successivo alla scadenza del termine di centoventi giorni dal data di ricevimento da parte del Comune del parere favorevole di compatibilità regionale.*
*6. Il termine biennale di validità del parere di compatibilità di cui al comma 4 del presente articolo è prorogato, con provvedimento del dirigente della sezione regionale competente, in presenza di eventi ostativi alla prosecuzione o completamento dell'opera, non imputabili al soggetto interessato che ne dimostri la sussistenza a mezzo di specifica certificazione del comune o del direttore dei lavori. La proroga è richiesta prima della scadenza del termine di cui al comma 4 e non può in ogni caso superare i centottanta giorni.*
7.*Il termine di scadenza del provvedimento di conferma del parere di compatibilità coincide con il termine di scadenza del parere di compatibilità nella sede originaria, di cui al comma 4 e salvo quanto disposto dal comma 6.*".

***

Il R.R. n. 7/2002 – "*Regolamento regionale di organizzazione delle strutture riabilitative psichiatriche residenziali e diurne pubbliche e private*" prevede all'art. 4 "*Il Centro diurno, aperto per almeno 8 ore al giorno per sei giorni settimanali, svolge funzioni terapeutico - riabilitative tese a impedire e/o arrestare processi di isolamento relazionale e di emarginazione e a prevenire e contenere il ricovero*".

L'art. 9, comma 2 della L.R. 9 agosto 2006 n. 26 ha disposto che "*entro centoventi giorni dalla data di entrata in vigore della stessa, i DSM procedono alla verifica del fabbisogno aziendale e alla programmazione territoriale delle strutture riabilitative nel rispetto dello standard previsto dal R.R. n. 3 del 2/3/2006.*".

Con Deliberazione n. 2711 del 18/12/2014 "*Procedure di riconversione e modalità di determinazione del fabbisogno aziendale delle strutture riabilitative psichiatriche*" la Giunta Regionale ha previsto che le AA.SS. LL. regionali, entro 90 giorni dalla pubblicazione della predetta DGR (BURP n. 14 del 28/1/2015), trasmettano alla scrivente lo schema di programmazione aziendale, elaborato nel rispetto dello standard previsto dal R.R. n. 3 del 2/3/2006 e corredato da una relazione esplicativa del Direttore del DSM, indicando per ciascuna tipologia di struttura:

a) Il numero e la sede delle strutture già esistenti/autorizzate nel territorio della ASL;
b) il numero delle strutture programmate dalla ASL sulla base del fabbisogno aziendale non ancora soddisfatto, entro i limiti numerici previsti dal R.R. n. 3/2006, e la loro dislocazione sul territorio di competenza di ciascun Centro di Salute Mentale (CSM), in relazione alla distribuzione della domanda di assistenza riabilitativa psichiatrica in tutto il territorio della ASL.

Con nota prot. n. 0038098 del 27/04/2015, ad oggetto *"Determinazione del fabbisogno aziendale delle strutture riabilitative psichiatriche – ASL FG.*", il Commissario Straordinario ed il Direttore del DSM della ASL FG hanno trasmesso "*il fabbisogno delle Strutture Riabilitative Psichiatriche della ASL FG, per adulti e minori, suddivise per tipologia, con l'indicazione del profilo di accreditamento, delle variazioni in posti letto, delle riconversioni e delle nuove istituzioni per il triennio 2013-2015.*

Con nota prot. n. A00_151/18414 dell'08/07/2015 trasmessa al Direttore Generale ed al Direttore del DSM della ASL FG, il Servizio PAOSA ed il Servizio Programmazione Assistenza Territoriale e Prevenzione (PATP), come previsto dalla D.G.R. n. 2711 del 18/12/2014, hanno approvato il suddetto schema di programmazione aziendale.

Successivamente, ad integrazione della sopra citata nota n. A00_151/18414 dell'08/07/2015 di approvazione dello schema di programmazione aziendale, con nota prot. n. A00_151/3155 del 07/04/2016 trasmessa

al Direttore Generale ed al Direttore del DSM della ASL FG, la Sezione PAOSA ha precisato, tra l'altro, con riferimento al DSS UNICO di Foggia, che "*nello schema di programmazione aziendale della ASL FG è previsto un Centro Diurno di nuova istituzione a gestione pubblica.".*

Con *PEC* del 06/06/2016 il Direttore del DSM ASL FG ha trasmesso alla Sezione PAOSA la nota prot. n. U.0055178 del 31/05/2016 con cui il medesimo Direttore del DSM ed il Direttore Generale della ASL FG hanno espresso "*parere favorevole circa la verifica di compatibilità per la realizzazione delle seguenti strutture riabilitative psichiatriche:*
*(…)*
*CD sito nel Comune di Foggia: L'attuale fabbisogno aziendale prevedeva soltanto 2 CCDD, atteso che prima della DGR n. 2803 del 30.12.2014, i DSS di Foggia erano due. A seguito della citata delibera è stato istituito un solo DSS per l'intera città di Foggia. Ciò ha comportato la possibilità, in base agli abitanti complessivi, (152.770), di aumentare a 3 il fabbisogno dei CCDD all'interno del citato DSS. Tale fabbisogno non è soltanto teorico, ma trova fondamento anche nella presenza di un bisogno riabilitativo per questa tipologia di struttura, che le attuali strutture cittadine non riescono a soddisfare (…).*".

Con Determinazione Dirigenziale n. 26 del 20/09/2016 questa Sezione ha espresso parere favorevole, ai sensi dell'art. 7 della L.R. n. 8/2004 e s.m.i., al rilascio della verifica di compatibilità richiesta dal Comune di Foggia in relazione all'istanza della Società "Sicura S.r.l.s." di Foggia per l'autorizzazione alla realizzazione di n. 1 Centro Diurno denominato "CENTRO HOLDEN" con dotazione di n. 20 posti, da ubicare alla Via Antonio Gramsci snc.

Con PEC del 02/03/2020 acquisita al protocollo di questa Sezione al n.A00_183/3824 del 06/03/2020, ad oggetto "*DOMANDA DI AUTORIZZAZIONE ALLA REALIZZAZIONE DEL CENTRO DIURNO PER UTENTI PSICHIATRICI "STELLA LUCENTE""*, lo Sportello Unico Attività Produttive del Comune di Foggia ha trasmesso in allegato, "*ai sensi dell'art. 7 della legge Regionale Puglia n. 9 del 02.05.2017, istanza di Autorizzazione alla Realizzazione di un Centro Diurno per Utenti Psichiatrici denominato "Stella Lucente" sito in Foggia alla via Michele Menichella n. 6/F11 per n. 20 utenti, per il quale il Comune ai sensi dell'art. 7 comma 2 L.R. 9/2017 richiede la verifica di compatibilità alla Regione.",* a firma del legale rappresentante del CUS Consorzio Utilità Sociale Società Cooperativa Sociale di Campobasso, unitamente alla seguente documentazione:
- modello autReal di cui alla D.G.R. n. 2095/2004;
- copia del contratto preliminare di locazione;
- visura dell'immobile n. T118040 del 15/10/2019 rilasciata dall'Agenzia Entrate;
- certificato di agibilità del Comune di Foggia n. 30 del 29/07/2014;
- planimetria della struttura.

Con nota prot. n. A00_183/10602 del 25/06/2021 ad oggetto "*Società Sicura S.r.l.s. di Foggia. Parere favorevole di compatibilità rilasciato con D.D. n. 26 del 20/09/2016, per la realizzazione nel Comune di Foggia, alla Via Antonio Gramsci snc, di n. 1 Centro Diurno con n. 20 posti (art. 4 R.R. n. 7/2002) denominato "Centro Holden". COMUNICAZIONE*.", trasmessa al legale rappresentante della Società Sicura S.r.l.s. di Foggia, e, per conoscenza, al Direttore Generale della ASL FG e al Direttore del DSM della ASL FG, al Sindaco del Comune di Foggia ed al Dirigente dello Sportello Unico delle Attività Produttive del Comune di Foggia, questa Sezione ha rappresentato, tra l'altro,quanto segue:
*"Premesso che:*
- *con nota prot. n. AOO_183/13330 del 09/10/2019 la scrivente Sezione ha comunicato alla S.V., ai sensi dell'art. 7 della L. n. 241/1990 e dell'art. 7, comma 4 della L.R. n. 9/2017 e s.m.i., "l'avvio del procedimento dichiarativo della decadenza del parere favorevole di compatibilità rilasciato da questa Sezione, con D.D. n. 26 del 20/09/2016, in relazione all'istanza di autorizzazione alla realizzazione nel Comune di Foggia del Centro Diurno denominato "CENTRO HOLDEN", con assegnazione di un termine di gg. 20 per la proposizione di eventuali osservazioni in merito";*
- *(…);*

- *con la Legge regionale n. 15 dell'8/6/2021 ad oggetto "Misure di semplificazione in materia sanitaria", pubblicata sul BURP n. 76 suppl. del 10/6/2021 ed entrata in vigore il giorno della sua pubblicazione, è stato - tra l'altro - modificato l'art. 29 della L.R. n. 9/2017;*
- *in particolare, l'art. 1 "Modifiche all'articolo 29 della l.r. 9/2017" della L.R. n. 15/2021 recita:*
  *"1. All'articolo 29 della legge regionale 2 maggio 2017, n. 9 (Nuova disciplina in materia di autorizzazione alla realizzazione e all'esercizio, all'accreditamento istituzionale e accordi contrattuali delle strutture sanitarie e socio-sanitarie pubbliche e private), sono apportate le seguenti modifiche:*
  *a) (...);*
  *b) dopo il comma 10 quinquies sono aggiunti i seguenti*
  ***10 sexies. Si considerano comunque validi i pareri di compatibilità scaduti entro il 30 gennaio 2020, per i quali non sia stato emanato provvedimento dichiarativo di decadenza non più soggetto ad impugnazione, qualora gli interessati presentino entro e non oltre il 31 luglio 2021 istanza di autorizzazione all'esercizio, corredata degli allegati di cui all'art. 8, comma 2****. (grassetto aggiunto).*
  *(...)".*

*Per quanto sopra riportato;*

*considerato:*

- *che* ***il parere rilasciato con la sopra menzionata D.D. n. 26 del 20/09/2016 è scaduto il 20/01/2019*** *(2 anni e 120 giorni dal rilascio del medesimo parere);*
- *che per lo stesso non è stato emanato provvedimento dichiarativo di decadenza non più soggetto ad impugnazione;*

***si comunica alla S.V. che****, ove la società fosse interessata,* ***entro il termine del 31/07/2021 potrà essere presentata istanza di autorizzazione all'esercizio, corredata degli allegati e delle dichiarazioni sostitutive di atto di notorietà di cui all'art. 8, comma 2 della L.R. n. 9/2017 s.m.i., nonché dell'autorizzazione comunale alla realizzazione, pena la dichiarazione di decadenza, con apposita determinazione, del medesimo parere.***".

Per tutto quanto sopra riportato;

questa Sezione, con Determinazione Dirigenziale n. 299 del 08/11/2021:
*"atteso che la Società Sicura S.r.l.s. non ha presentato istanza di autorizzazione all'esercizio nei termini previsti dal sopra riportato comma 10 sexies dell'art. 29 della L.R. n. 9/2017 s.m.i.;",* ha dichiarato "*decaduto il parere favorevole espresso con la Determinazione Dirigenziale n. 26 del 20/09/2016 a seguito della richiesta di verifica di compatibilità dal Comune di Foggia in relazione all'istanza della Società "Sicura S.r.l.s." di Foggia per l'autorizzazione alla realizzazione di n. 1 Centro Diurno (art. 4 R.R. n. 7/2002) con n. 20 posti denominato "CENTRO HOLDEN", da ubicare alla Via Antonio Gramsci snc.".*

Per quanto sopra;

considerato che:

- in base all'art. 1, lettera A., lett. b), punto II. del R.R. n. 3/2006 "*Il fabbisogno è stabilito in un centro diurno per ogni distretto fino ad 50.000 abitanti + un centro per eccedenze oltre i 50.000 di almeno 30.000 abitanti.*";
- sulla base dei dati ISTAT al 01/01/2021 – 147.467 abitanti, il fabbisogno regolamentare nel DSS FG 60 - Foggia è di n. 3 Centri Diurni;
- risulta nell'ambito del DSS FG 60 - Foggia n. 1 Centro Diurno privato accreditato;
- nello schema di programmazione aziendale della ASL FG è previsto un Centro Diurno di nuova istituzione a gestione pubblica;
- pertanto, allo stato, il fabbisogno residuo regolamentare nell'ambito del DSS FG 60-Foggia per la tipologia di struttura di cui trattasi, ai sensi del R.R. n. 3/2006, è di un solo Centro Diurno;
- nell'arco temporale del bimestre 08/01/2020 – 28/05/2020 è pervenuta solo la richiesta di verifica di

compatibilità inoltrata dal Comune di Foggia con la citata PEC del 02/03/2020 a seguito di istanza di autorizzazione alla realizzazione di n. 1 Centro Diurno inoltrata dal CUS Consorzio Utilità Sociale Società Cooperativa Sociale di Campobasso;

si propone di rilasciare, ai sensi dell'art. 7 della L.R. n. 9/2017 s.m.i., parere favorevole in relazione alla verifica di compatibilità richiesta dal Comune di Foggia **(**DSS FG 60 – Foggia) a seguito dell'istanza del CUS Consorzio Utilità Sociale Società Cooperativa Sociale di Campobasso, di autorizzazione alla realizzazione di n. 1 Centro Diurno (art. 4 del R.R. n. 7/2002) con n. 20 posti da ubicare alla Via Michele Menichella n. 6/F11, con la prescrizione:

che il CUS Consorzio Utilità Sociale Società Cooperativa Sociale di Campobasso, entro e non oltre 20 giorni dalla notifica del presente atto – pena l'inefficacia del medesimo - trasmetta alla scrivente Sezione ed al Comune di Foggia contratto definitivo di locazione con relativa registrazione all'Agenzia delle Entrate relativo all'immobile situato nel Comune di Foggia, ubicato alla via Michele Menichella n. 6/F11, con la precisazione che in caso di esito negativo, si provvederà senza preavviso all'annullamento d'ufficio ex articolo 21 nonies L. n. 241/1990 e s.m.i. ;

e con la precisazione che:

- il presente parere di compatibilità si intende rilasciato esclusivamente al CUS Consorzio Utilità Sociale Società Cooperativa Sociale di Campobasso e non potrà essere ceduto ad altro soggetto;
- è assolutamente vietato consentire la sublocazione o il comodato, in tutto o in parte, a soggetti terzi rispetto al titolare del presente parere di compatibilità e della futura autorizzazione all'esercizio;
- il CUS Consorzio Utilità Sociale Società Cooperativa Sociale di Campobasso, è obbligato a realizzare, a mantenere e/o svolgere quanto previsto nella relazione tecnica, nella relazione ai sensi della D.G.R. n. 2037/2013 e negli elaborati grafici allegati all'istanza di autorizzazione alla realizzazione di n. 1 Centro Diurno (art. 4 del R.R. n. 7/2002) presentata in data 18/02/2020 al Comune di Foggia, nel rispetto, in ogni caso, dei requisiti previsti dal R.R. n. 3/2005 e s.m.i.;
- successivamente al rilascio, da parte del Comune di Foggia, dell'autorizzazione alla realizzazione della struttura, l'autorizzazione all'esercizio dell'attività dovrà essere richiesta dal CUS Consorzio Utilità Sociale Società Cooperativa Sociale di Campobasso alla Regione - Dipartimento Promozione della Salute e del Benessere Animale, Sezione Strategie e Governo dell'Offerta (SGO);
- il presente parere favorevole di compatibilità, ai sensi dell'art. 7, comma 4 della L.R. n. 9/2017 e s.m.i., ha validità biennale a decorrere dalla data dell'autorizzazione comunale alla realizzazione e, in caso di mancato rilascio dell'autorizzazione comunale alla realizzazione nei termini stabiliti, ha validità biennale a decorrere dal giorno successivo alla scadenza del termine di centoventi giorni dal ricevimento del parere favorevole di compatibilità assegnato al Comune dal comma 5 del medesimo art. 7 per il rilascio della conseguente autorizzazione alla realizzazione; pertanto, scaduto tale termine, qualora il soggetto interessato non abbia richiesto l'autorizzazione all'esercizio alla Regione, questa Sezione ne dichiarerà con apposita determinazione la decadenza, salvo l'eventuale concessione di proroga su istanza proposta prima della scadenza del predetto termine ai sensi del comma 6 del medesimo art. 7;
- "*l'autorizzazione alla realizzazione e all'esercizio non produce effetti vincolanti ai fini della procedura di accreditamento istituzionale, che si fonda sul criterio di funzionalità rispetto alla programmazione regionale.*" (art. 19, comma 3 della L.R. n. 9/2017 e s.m.i.);
- allo stato, ai sensi dell'art. 3, comma 32 della L.R. n. 40/2007, sono sospesi i nuovi accreditamenti dei Centri Diurni ex art. 4 R.R. n.7/2002, salvo quelli autorizzati all'esercizio dell'attività alla data di entrata in vigore della L.R. n. 18/2020 (art. 8, comma 2 della L.R. n. 18/2020).

**VERIFICA AI SENSI DEL D. Lgs. 196/03**
**Garanzie alla riservatezza**

La pubblicazione dell'atto all'Albo, salve le garanzie previste dalla legge 241/90 in tema di accesso ai documenti

amministrativi, avviene nel rispetto della tutela alla riservatezza dei cittadini, secondo quanto disposto dal Dlgs 196/03 in materia di protezione dei dati personali, nonché dal vigente regolamento regionale n. 5/2006 per il trattamento dei dati sensibili e giudiziari.

Ai fini della pubblicità legale, l'atto destinato alla pubblicazione è redatto in modo da evitare la diffusione di dati personali identificativi non necessari ovvero il riferimento a dati sensibili, qualora tali dati fossero indispensabili per l'adozione dell'atto, essi sono trasferiti in documenti separati, esplicitamente richiamati.

**ADEMPIMENTI DI CUI ALLA L.R. 28/01 e successive modificazioni ed integrazioni.**
Il presente provvedimento non comporta alcun mutamento qualitativo o quantitativo di entrata o di spesa né a carico del Bilancio della Regione né a carico degli Enti per i cui debiti i creditori potrebbero rivalersi sulla Regione e che è escluso ogni ulteriore onere aggiuntivo rispetto a quelli già autorizzati a valere sullo stanziamento previsto dal bilancio regionale.

**Il Dirigente Responsabile della Sezione Strategie e Governo dell'Offerta**

- sulla base delle risultanze istruttorie innanzi illustrate, che qui si intendono integralmente riportate;
- viste le sottoscrizioni poste in calce al presente provvedimento della Responsabile P.O. "Autorizzazioni - accreditamento strutture di riabilitazione psichiatrica e per soggetti con dipendenze patologiche" e dal Dirigente del Servizio Accreditamenti e Qualità;

**D E T E R M I N A**

- di rilasciare, ai sensi dell'art. 7 della L.R. n. 9/2017 s.m.i., parere favorevole in relazione alla verifica di compatibilità richiesta dal Comune di Foggia **(**DSS FG 60 – Foggia) a seguito dell'istanza del CUS Consorzio Utilità Sociale Società Cooperativa Sociale di Campobasso, di autorizzazione alla realizzazione di n. 1 Centro Diurno (art. 4 del R.R. n. 7/2002) con n. 20 posti da ubicare alla Via Michele Menichella n. 6/F11, con la prescrizione:

  che il CUS Consorzio Utilità Sociale Società Cooperativa Sociale di Campobasso, entro e non oltre 20 giorni dalla notifica del presente atto – pena l'inefficacia del medesimo - trasmetta alla scrivente Sezione ed al Comune di Foggia contratto definitivo di locazione con relativa registrazione all'Agenzia delle Entrate relativo all'immobile situato nel Comune di Foggia, ubicato alla via Michele Menichella n. 6/F11, con la precisazione che in caso di esito negativo, si provvederà senza preavviso all'annullamento d'ufficio ex articolo 21 nonies L. n. 241/1990 e s.m.i. ;

  e con la precisazione che:

  - il presente parere di compatibilità si intende rilasciato esclusivamente al CUS Consorzio Utilità Sociale Società Cooperativa Sociale di Campobasso e non potrà essere ceduto ad altro soggetto;
  - è assolutamente vietato consentire la sublocazione o il comodato, in tutto o in parte, a soggetti terzi rispetto al titolare del presente parere di compatibilità e della futura autorizzazione all'esercizio;
  - il CUS Consorzio Utilità Sociale Società Cooperativa Sociale di Campobasso, è obbligato a realizzare, a mantenere e/o svolgere quanto previsto nella relazione tecnica, nella relazione ai sensi della D.G.R. n. 2037/2013 e negli elaborati grafici allegati all'istanza di autorizzazione alla realizzazione di n. 1 Centro Diurno (art. 4 del R.R. n. 7/2002) presentata in data 18/02/2020 al Comune di Foggia, nel rispetto, in ogni caso, dei requisiti previsti dal R.R. n. 3/2005 e s.m.i.;
  - successivamente al rilascio, da parte del Comune di Foggia, dell'autorizzazione alla realizzazione della struttura, l'autorizzazione all'esercizio dell'attività dovrà essere richiesta dal CUS Consorzio Utilità

Sociale Società Cooperativa Sociale di Campobasso alla Regione - Dipartimento Promozione della Salute e del Benessere Animale, Sezione Strategie e Governo dell'Offerta (SGO);

- il presente parere favorevole di compatibilità, ai sensi dell'art. 7, comma 4 della L.R. n. 9/2017 e s.m.i., ha validità biennale a decorrere dalla data dell'autorizzazione comunale alla realizzazione e, in caso di mancato rilascio dell'autorizzazione comunale alla realizzazione nei termini stabiliti, ha validità biennale a decorrere dal giorno successivo alla scadenza del termine di centoventi giorni dal ricevimento del parere favorevole di compatibilità assegnato al Comune dal comma 5 del medesimo art. 7 per il rilascio della conseguente autorizzazione alla realizzazione; pertanto, scaduto tale termine, qualora il soggetto interessato non abbia richiesto l'autorizzazione all'esercizio alla Regione, questa Sezione ne dichiarerà con apposita determinazione la decadenza, salvo l'eventuale concessione di proroga su istanza proposta prima della scadenza del predetto termine ai sensi del comma 6 del medesimo art. 7;
- "*l'autorizzazione alla realizzazione e all'esercizio non produce effetti vincolanti ai fini della procedura di accreditamento istituzionale, che si fonda sul criterio di funzionalità rispetto alla programmazione regionale.*" (art. 19, comma 3 della L.R. n. 9/2017 e s.m.i.);
- allo stato, ai sensi dell'art. 3, comma 32 della L.R. n. 40/2007, sono sospesi i nuovi accreditamenti dei Centri Diurni ex art. 4 R.R. n.7/2002, salvo quelli autorizzati all'esercizio dell'attività alla data di entrata in vigore della L.R. n. 18/2020 (art. 8, comma 2 della L.R. n. 18/2020).

- di notificare il presente provvedimento:

  al Sindaco del Comune di Foggia;
  allo Sportello Unico Edilizia ed Attività Produttive del Comune di Foggia;
  al Direttore Generale dell'ASL FG;
  al Direttore del DSM ASL FG;
  al Legale Rappresentante del CUS Consorzio Utilità Sociale Società Cooperativa Sociale, Via Longano n. 20, Campobasso.

Il presente provvedimento, redatto in unico originale e composto di n. 11 facciate è dichiarato immediatamente esecutivo e:

- è unicamente formato con mezzi informatici e firmato digitalmente;
- sarà conservato nei sistemi informatici regionali CIFRA, Sistema Puglia e Diogene in applicazione delle "*Linee guida per la gestione degli Atti Dirigenziali come documenti originali informatici con il sistema CIFRA 1*" dettate dal Segretario Generale della Presidenza;
- sarà reso pubblico, ai sensi dell'art. 20, comma 3 del Decreto del Presidente della Giunta Regionale n. 443 del 31 luglio 2015, mediante affissione per 10 giorni lavorativi, a decorrere dalla data della sua adozione, all'Albo delle Determinazioni Dirigenziali tramite la piattaforma regionale CIFRA in ottemperanza alle medesime "*Linee guida per la gestione degli Atti Dirigenziali come documenti originali informatici con il sistema CIFRA 1*";
- sarà trasmesso, tramite la piattaforma CIFRA, al Segretario della Giunta Regionale;
- sarà pubblicato sul Bollettino Ufficiale della Regione Puglia;
- sarà pubblicato all'Albo della Sezione Strategie e Governo dell'Offerta/Albo Telematico (*ove disponibile*);
- sarà trasmesso alla Sezione Comunicazione Istituzionale della Regione Puglia per gli adempimenti di cui all'art. 23 del D. Lgs. n. 33/2013;
- sarà trasmesso al Dirigente del Servizio Strategie e Governo dell'Assistenza alle persone in condizioni di fragilità - Assistenza Sociosanitaria;
- sarà disponibile nel sito ufficiale della Regione Puglia (*ove disponibile l'albo telematico*);
- viene redatto in forma integrale.

**Il Dirigente della Sezione SGO**
(Mauro Nicastro)

DETERMINAZIONE DEL DIRIGENTE SEZIONE STRATEGIE E GOVERNO DELL'OFFERTA 14 aprile 2022, n. 126

**Società LU.DA. S.r.l. di Trinitapoli (BT). Rilascio dell'accreditamento istituzionale di una Comunità Alloggio (art. 2 R.R. n. 7/2002) con n. 8 posti letto denominata "SAN LUCA", ubicata in Trinitapoli (BT) alla Via Vittorio Emanuele n. 24, ai sensi dell'art.24, comma 1 della L.R. n. 9/2017 s.m.i..**

**Il Dirigente della Sezione**

**Vista** la Legge regionale 4 febbraio 1997, n. 7 – Norme di Organizzazione dell'Amministrazione Regionale;

**Vista** la Deliberazione G.R. n. 3261 del 28/7/98 e s.m.i.;

**Visti** gli artt. 4 e 16 del D. Lgs. 165/01 e s.m.i.;

**Vista** la Deliberazione di Giunta Regionale n. 1426 del 4/10/2005;

**Visto** il Decreto del Presidente della Giunta Regionale 22 febbraio 2008 n. 161;

**Vista** la Deliberazione di Giunta Regionale n. 1444 del 30 luglio 2008;

**Vista** la Determinazione del Direttore dell'Area Organizzazione e Riforma dell'Amministrazione n. 9 del 20/04/2015, ad oggetto "*riassetto organizzativo dell'Area Politiche per la promozione della salute, delle persone e delle pari opportunità*";

**Visto** il Decreto del Presidente della Giunta Regionale 22 Gennaio 2021, n. 22 "*Adozione Atto di Alta Organizzazione. Modello Organizzativo MAIA 2.0*" pubblicato sul Bollettino Ufficiale della Regione Puglia n. 15 del 28/01/2021, successivamente modificato ed integrato con Decreto del Presidente della Giunta regionale 10 Febbraio 2021, n. 45;

**Vista** la Determinazione del Dirigente della Sezione Strategie e Governo dell'Offerta n. 328 del 13/12/2021 di proroga dell'incarico di Posizione Organizzativa "Autorizzazione-accreditamento di strutture riabilitazione psichiatrica e per soggetti con dipendenze patologiche";

**Vista** la Determinazione del Direttore del Dipartimento Risorse Finanziarie e Strumentali, Personale e Organizzazione n. 9 del 04/03/2022 di conferimento dell'incarico di Dirigente del Servizio Accreditamenti e Qualità;

**Vista** la Deliberazione di Giunta Regionale n. 322 del 07/03/2022 di conferimento dell'incarico di Direzione della Sezione Strategie e Governo dell'Offerta.

In Bari, presso la sede della Sezione Strategie e Governo dell'Offerta (SGO), sulla base dell'istruttoria espletata dalla P.O. "Autorizzazioni-accreditamento strutture riabilitazione psichiatrica e per soggetti con dipendenze patologiche" e confermata dal Dirigente del Servizio Accreditamenti e Qualità, riceve la seguente relazione.

Il R.R. n. 7/2002 – "*Regolamento regionale di organizzazione delle strutture riabilitative psichiatriche residenziali e diurne pubbliche e private*" prevede all'art. 2 "*La Comunità alloggio, ovvero struttura residenziale socio-riabilitativa a più elevata intensità assistenziale, con copertura assistenziale per 12 ore giornaliere, accoglie utenti relativamente autonomi sul piano della soddisfazione dei bisogni di vita quotidiana e con abilità psicosociali sufficientemente acquisite.*".

La Legge regionale 2 maggio 2017, n. 9 e s.m.i., rubricata "*Nuova disciplina in materia di autorizzazione alla realizzazione e all'esercizio, all'accreditamento istituzionale e accordi contrattuali delle strutture sanitarie e socio-sanitarie pubbliche e private*", prevede all'art. 24, comma 1 che "*Le strutture sanitarie e socio-sanitarie, pubbliche e private, autorizzate all'esercizio dell'attività sanitaria, che intendono chiedere l'accreditamento istituzionale, inoltrano la relativa domanda alla competente sezione regionale. Tali strutture, qualora siano già in possesso alla data di entrata in vigore della presente legge della verifica del fabbisogno territoriale e dell'autorizzazione regionale all'esercizio, ottengono l'accreditamento istituzionale su apposita richiesta e previo esito positivo dell'istruttoria di cui ai commi 2, 3, 4, 5 e 6.*".

Con nota prot. n. 3/2020 del 22/01/2020 trasmessa con *PEC* il 24/01/2020, il legale rappresentante della Società LU. DA. S.r.l. di Trinitapoli (BT) ha presentato a questa Sezione istanza di accreditamento istituzionale della Comunità Alloggio in oggetto ai sensi dell'art. 24, comma 1 della L.R. n. 9/2017, dichiarando:
"

1. *che la struttura è:*
   - *autorizzata all'esercizio di attività sanitaria con determina dirigenziale n° 60 del 26 ottobre 2016 rilasciata dalla Regione Puglia – dipartimento promozione della salute, del benessere sociale e dello sport per tutti – Servizio Accreditamenti;*
2. *che la struttura:*
   - *è in possesso dei requisiti ulteriori di accreditamento di cui alle allegate griglie, e che gli stessi saranno comunque implementati secondo la tempistica definita dall'Art. 2 comma 3 del REGOLAMENTO REGIONALE 23 luglio 2019 n. 16.*

*(…)*

3. *(…)*
   - *l'assenza di condanne per reati di evasione fiscale e contributiva;*
   - *il rispetto degli obblighi retributivi e contributivi nei confronti del personale dipendente,*
   - *(…)*
   - *Che la direzione e la responsabilità sanitaria è affidata al Dott. Di Rosa Carmine nato (…) il (…) laureato in Medicina e Chirurgia presso la Università degli Studi di Roma "Tor Vergata" il 22/07/2014 specialista in PSICHIATRIA, iscritto presso l'ordine dei Medici Chirurghi e degli Odontoiatri della Provincia di Taranto al n. 03488.*",

ed allegandovi:

- permesso di costruire n. 88 del 30/08/2016;
- certificato di agibilità;
- dichiarazione di non assoggettabilità alle norme di prevenzione incendi;
- autocertificazione Dott. Di Rosa Carmine;
- copia della Determinazione Dirigenziale della Sezione PAOSA della Regione Puglia di verifica di compatibilità, n. 158 del 29/07/2016;
- copia di atto di autorizzazione alla realizzazione prot. n. 012228 del 05/09/2016 del Comune di Trinitapoli (BT)
- copia della Determinazione Dirigenziale della Sezione SGO della Regione Puglia di autorizzazione all'esercizio, n. 60 del 26/10/2016;
- griglie di autovalutazione requisiti ai sensi del R.R. n. 16/2019;
- dichiarazione sostitutiva di atto di notorietà relativa al possesso dei requisiti ulteriori di accreditamento di cui al R.R. n. 16/2019.

Con nota prot. n. 11 del 23/04/2020 trasmessa con *PEC* del 06/05/2020, ad oggetto "*Art. 10, comma 2 della L.R. n. 9/2017: aggiornamento per variazione nomina Responsabile Sanitario Comunità Alloggio di Riabilitazione Psichiatrica "San Luca", sita in Trinitapoli alla Via Calatafimi n. 4 (art. 2 R.R. n. 7/2002) gestita dalla Società "LU.DA. S.r.l.""*,il legale rappresentante della Società LU.DA. S.R.L. ha comunicato a questa Sezione, ai sensi dell'art. 10 comma 2 della L.R. n. 9:

- "*la variazione, con decorrenza 01/05/2020, del Responsabile Sanitario della Comunità Alloggio di Riabilitazione Psichiatrica "San Luca", sita in Trinitapoli alla Via Calatafimi, n. 4, BT (art. 2 R.R. n. 7/2002), gestita dalla LU.DA. S.r.l. che si individua nel Dr. RUGGIERO Gianpaolo, nato (…) il (…), (…) specialista in Psichiatria.*", allegandovi:

- documento di identità del medico specialista;
- dichiarazione di accettazione del conferimento incarico;
- copia del tesserino d'iscrizione all'Ordine dei Medici Chirurghi e degli Odontoiatri della Provincia di Foggia al n. 6211 del 31/07/2007.

Per quanto innanzi, con nota prot. n. A00_183/17687 del 04/12/2020 trasmessa al legale rappresentante della Società LU.DA. S.r.l. di Trinitapoli (BT), al Direttore del Dipartimento di Prevenzione della ASL FG e, per conoscenza, al Direttore Generale ASL BT, al Direttore del Dipartimento di Prevenzione ASL BT, al Direttore del DSM ASL BT, ed al Sindaco del Comune di Trinitapoli (BT), questa Sezione:

*"(…)*

*verificato, in relazione alla istanza di accreditamento di cui sopra, il possesso delle condizioni richieste dal citato art. 24, comma 1 della L.R. n. 9/2017;*

*atteso che la Legge n. 145 del 30 dicembre 2018, all'art. 1, comma 536 dispone che "(…) Tutte le strutture sanitarie private di cura sono tenute a dotarsi di un direttore sanitario iscritto all'albo dell'ordine territoriale competente per il luogo nel quale hanno la loro sede operativa entro centoventi giorni dalla data di entrata in vigore della presente legge.";*

*richiamato l'art. 20, comma 1 della L.R. n. 9/2017, il quale stabilisce che "L'accreditamento istituzionale è rilasciato ed è detenuto subordinatamente alla sussistenza delle condizioni di cui al presente articolo e ai requisiti ulteriori di cui al regolamento regionale o altra specifica normativa" ed il successivo art. 24, comma 3, il quale prevede che "Ai fini della concessione dell'accreditamento, il dirigente della sezione regionale competente, verificata la funzionalità della struttura in base agli indirizzi di programmazione regionale come individuati all'atto dell'autorizzazione, in caso di esito positivo, avvia la fase istruttoria entro sessanta giorni dal ricevimento della domanda e chiede la verifica sugli aspetti tecnico-sanitari e il rispetto della disciplina prevista dal CCNL di settore all'Organismo tecnicamente accreditante, il quale trasmette gli esiti entro novanta giorni dal conferimento dell'incarico. Sulla base delle risultanze delle valutazioni effettuate, il dirigente della sezione regionale competente, completata la fase istruttoria e predispone gli atti conseguenti. Gli oneri derivanti dall'attività di verifica sono a carico dei soggetti che richiedono l'accreditamento, secondo tariffe definite dalla Giunta regionale*";

*visto l'art. 29, comma 9 della medesima L.R. 9/2017, il quale stabilisce che "Nelle more dell'adozione del regolamento di organizzazione interna e di definizione delle modalità operative dell'attività di verifica dell'Organismo tecnicamente accreditante, da adottarsi entro il termine di sessanta giorni dalla data di entrata in vigore della presente legge, il dirigente della sezione regionale competente o il comune, nelle ipotesi di cui all'articolo 28, per la valutazione degli aspetti tecnico-sanitari di cui all'articolo 24, comma 3, si avvale dei dipartimenti di prevenzione delle aziende sanitarie locali, garantendo il rispetto di criteri di rotazione e di appartenenza ad ambiti territoriali aziendali diversi rispetto a quello di ubicazione della struttura da accreditare*";";

ha invitato:

*"*

- *(…) il legale rappresentante della LU.DA. S.r.l. ad integrare l'istanza di accreditamento trasmettendo al Dipartimento di Prevenzione della ASL FG ed alla scrivente Sezione la documentazione relativa all'avvenuta iscrizione dell'attuale Direttore Sanitario all'Albo Professionale dei Medici Chirurghi della Provincia di BT ovvero alla nomina di un nuovo Responsabile Sanitario, in possesso dei previsti titoli accademici ed iscritto al medesimo Albo Professionale;*
- *(…) il Dipartimento di Prevenzione dell'ASL FG, ai sensi degli art. 24, comma 3 e 29, comma 9 della L.R. n. 9/2017 s.m.i., ad effettuare idoneo sopralluogo presso la Comunità Alloggio denominata "SAN LUCA", ubicata in Trinitapoli (BT) alla Via Vittorio Emanuele n. 24 e gestita dalla Società LU.DA. S.r.l., finalizzato alla verifica del possesso dei requisiti generali e specifici di cui alla Sezione A (colonna di destra) del R.R. n. 3/2005 e s.m.i. non abrogati dal R.R. n. 16/2019, di cui alla Sezione D.03 (colonna di destra) del R.R. n. 3/2005 e s.m.i. e, sulla base della griglia di autovalutazione trasmessa, dei requisiti ulteriori generali e specifici, limitatamente alla fase di "plan", dei requisiti previsti dal Manuale di Accreditamento per le strutture di assistenza territoriale extra-ospedaliera di cui all'Allegato B del R.R. n. 16/2019.*

*La relazione dovrà confermare la presenza dei requisiti strutturali ed organizzativi previsti dal Regolamento Regionale n. 16/2019, dal R.R. n. 3/2005 e s.m.i. e dalla L.R. n. 9/2017 s.m.i..".*

Con PEC del 29/09/2021 ad oggetto "*comunicazione nuovo organo amministrativo LU.DA. S.r.l.",* la Società LU.DA. S.r.l. ha trasmesso alla scrivente Sezione la comunicazione di nomina della Sig.ra Gaudiani Nastassja, nata il *(…)*, quale Amministratrice Unica della predetta Società, allegandovi la visura camerale di variazione amministratore e il verbale di assemblea ordinaria dei soci del 20/08/2021.

Con nota prot. n. 0116258/19/11/2021/ASL_FG/N_147/P ad oggetto "*parere per rilascio dell'accreditamento istituzionale, ai sensi dell'art. 24 della L.R. 02/07/2017, n. 9 e s.m.i e int.,di una Comunità Alloggio con n. 8 posti letto, denominata San Luca, sita in Trinitapoli (BAT) alla Via Vittorio Emanuele n. 24, della Società LU.DA. S.r.l. con sede legale in Trinitapoli alla via Calatafimi n. 4. Trasmissione Parere.",* il Direttore del Servizio Igiene e Sanità Pubblica (SISP) del Dipartimento di Prevenzione della ASL FG ha trasmesso con PEC in pari data a questa Sezione, al Dirigente della Sezione Provveditorato Economato della Regione Puglia e, per conoscenza, al legale rappresentante della società LU.DA. S.r.l., il seguente parere, a firma del Dirigente Medico del SISP e dei Tecnici della Prevenzione del Dipartimento di Prevenzione ASL FG:
"*Responsabile Legale: Nastassja GAUDIANI, (…).*

*Responsabile Sanitario della struttura: Dott. Emanuele BARRACCHIA, nato a (…) il (…).*

*I sottoscritti (…), rispettivamente Dirigente Medico del SISP e Tecnici della Prevenzione tutti del Dipartimento di Prevenzione dell'ASL FG*

- *Vista la nota prot. n. A00_183/17687 datata 04/12/2020, del Dirigente del Servizio Accreditamento e Qualità – Sez. Strategie e Governo dell'Offerta del Dipartimento Promozione della Salute della Regione Puglia (…)*
- *Effettuato apposito sopralluogo in data 26/10/2021 presso la struttura in oggetto, nel corso del quale si è accertato che i locali risultano essere conformi a quanto previsto dalla normativa sopra richiamata*
- *Disaminata la documentazione acquisita, valutate le risultanze del sopralluogo effettuato presso la struttura in oggetto e verificate le griglie di autovalutazione limitatamente alla fase PLAN e al Manuale di Accreditamento per le Strutture di Assistenza Territoriale extra-ospedaliera di cui all'allegato B del Regolamento Regionale 23 luglio 2019 n. 16, si è accertato che la stessa possiede i requisiti ulteriori organizzativi generali, strutturali e tecnologici generali e specifici previsti dal Regolamento Regionale 13/01/2005 n. 3 e smi (relativamente a quanto non abrogato dal R.R. n. 16/2019) ai fini del rilascio dell'accreditamento istituzionale alla Comunità Alloggio per n. 8 posti letto.*
- *Premesso che la Legge 145/2018 in relazione al Responsabile Sanitario dispone che "tutte le strutture sanitarie private siano tenute a dotarsi di un Direttore Sanitario iscritto all'Albo dell'Ordine territorialmente competente per il luogo nel quale le strutture abbiano la loro sede operativa", si evidenzia che il Dott. Emanuele BARRACCHIA, nato a (…) il (…), è Laureato in Medicina e Chirurgia presso l'Università degli Studi di Bologna in data 27/10/1983, con specializzazione in Psichiatria acquisita presso l'Università degli Studi di Bari in data 28/11/1989, iscritto al n. 7246 del 18/01/1984 dell'Ordine dei Medici Chirurghi della Provincia di Bari e, come risulta dall'autocertificazione ivi allegata, in attesa di trasferimento presso l'Ordine dei Medici Chirurghi della Provincia della BAT, tanto per le valutazioni di merito del competente Organo regionale.*

*Verificato che a tutt'oggi il Legale Rappresentante della Struttura non ha prodotto la documentazione riprovante l'avvenuto rilascio dell'autorizzazione all'esercizio.*

*I sottoscritti comunicano quanto sopra ai fini del rilascio dell'accreditamento istituzionale ai sensi dell'art. 24 della L.R. 02/05/2017 n. 9 e s.m.i., di una Comunità Alloggio con n. 8 posti letto, denominata San Luca, sita in Trinitapoli (BAT) alla Via Vittorio Emanuele n. 24, della società LU.DA. S.r.l. con sede legale in Trinitapoli alla via Calatafimi n. 4.",* allegandovi:

- nota di conferimento incarico professionale al Responsabile Sanitario;

- dichiarazione sostitutiva di atto di notorietà "*di aver implementato, ai sensi dell'art. 3 del Regolamento Regionale n. 16 del 23 luglio 2019 ed ai fini dei requisiti ulteriori per l'Accreditamento Istituzionale così come stabiliti dall'art. 22 della L.R. 2 maggio 2017 n. 9 e s.m.i., le evidenze previste per la prima fase di PLAN del ciclo di Deming (PDCA)";*
- *griglia di autovalutazione, di cui alla deliberazione del Direttore generale dell'AReSS n. 315/2019 del 08/11/2019, debitamente compilata e firmata.".*

Con nota prot. n. 0116595/22/11/2021/ASL/-FG/N_147/P ad oggetto "*parere per rilascio dell'accreditamento istituzionale, ai sensi dell'art. 24 della L.R. 02/07/2017, n. 9 e s.m.i e int.,di una Comunità Alloggio con n. 8 posti letto, denominata San Luca, sita in Trinitapoli (BAT) alla Via Vittorio Emanuele n. 24, della Società LU.DA. S.r.l. con sede legale in Trinitapoli alla via Calatafimi n. 4. Errata corrige.",* trasmessa con PEC del 23/11/2021 a questa Sezione, al Dirigente della Sezione Provveditorato Economato della Regione Puglia e, per conoscenza, al legale rappresentante della Società LU.DA. S.r.l., il Dirigente Medico del SISP e dei Tecnici della Prevenzione del Dipartimento di Prevenzione ASL FG hanno comunicato quanto segue:
"*In riferimento al parere espresso da questo Ufficio in data 17/11/2021, trasmesso con nota prot. n. 116258 del 19/11/2021, si comunica che per mero errore di trascrizione è stata inserita la dicitura "Verificato che a tutt'oggi il Legale Rappresentante della Struttura non ha prodotto la documentazione riprovante l'avvenuto rilascio dell'autorizzazione all'esercizio", mentre, dal controllo della documentazione è emerso che gli 8 posti letto dell Comunità Alloggio denominata "SAN LUCA", sita in Trinitapoli alla Via Vittorio Emanuele n. 24 risultano già oggetto di autorizzazione all'esercizio, rilasciata con Determina Dirigenziale della Sezione Strategie e Governo dell'Offerta – regione puglia n. 60 del 26/10/2016.".*

Per tutto quanto sopra rappresentato;

atteso:

- che il R.R. n. 16 del 23 luglio 2019 "*Disposizioni in materia di accreditamento – approvazione manuali di accreditamento delle strutture sanitarie e socio-sanitarie",* come modificato dal R.R. n. 4 del 19/04/2021 ha previsto, all'art. 2, comma 2 che "*i Manuali di Accreditamento si applicano alle strutture già accreditate e a quelle per le quali è stata presentata istanza di accreditamento ai sensi e per gli effetti degli articoli 24 e ss. Legge regionale 2 maggio 2017 n. 9 e s.m.i., prima della data di entrata in vigore del presente regolamento ed entro il semestre successivo a tale data,* (n.d.r. 09/02/2020) *nei seguenti tempi e modi:*
  - *entro sei mesi dalla data di entrata in vigore del presente regolamento,* (n.d.r. 09/02/2020) *limitatamente alle evidenze previste per la prima fase "Plan";*
  - *entro il 9 febbraio 2022, oltre a quelli per la fase precedente, limitatamente alle evidenze previste per la seconda fase di "Do";*
  - *(…)";*
- che l'istanza di accreditamento della Comunità Alloggio in oggetto è stata presentata in data 22/01/2020 dal legale rappresentante della Società LU.DA. S.r.l. (pertanto entro la sopra indicata data 09/02/2020);
- che, pertanto, la struttura, deve essere già adeguata ai requisiti della fase "Do";
- che la Legge n. 238 del 23 dicembre 2021 "*Disposizioni per l'adempimento degli obblighi derivanti dall'appartenenza dell'Italia all'Unione europea - Legge europea 2019-2020"* in vigore dal 01/02/2022, ha modificato l'articolo 1, comma 536, della Legge 30 dicembre 2018,n.145, prevedendo che *"Le strutture sanitarie private di cura si dotano di un direttore sanitario che comunica il proprio incarico all'ordine territoriale competente per il luogo in cui ha sede la struttura";*

si propone di rilasciare alla Società LU.DA. S.r.l. di Trinitapoli (BT), il cui legale rappresentante è la Sig.ra Nastassja Gaudiani, ai sensi dell'art.24, comma 1 della L.R. n. 18/2020, l'accreditamento istituzionale di una Comunità Alloggio (art. 2 R.R. n. 7/2002) con n. 8 posti letto, denominata "SAN LUCA" sita in Trinitapoli (BT) alla via Vittorio Emanuele n. 24, il cui Responsabile Sanitario è il Dott. Emanuele Barracchia, nato il *(…)*, specializzato in psichiatria, iscritto all'Ordine dei Medici Chirurghi della provincia di Bari al n.7246 dal 18/01/1984, con la

prescrizione di provvedere, entro il termine di 90 (novanta ) giorni dalla notifica del presente provvedimento, a trasmettere a questa Sezione, al Servizio Qu.OTA – Aress ed al Dipartimento di Prevenzione della ASL BA la dichiarazione sostitutiva di notorietà in ordine al possesso dei requisiti di accreditamento previsti dal Manuale di accreditamento per le strutture di assistenza territoriale extra-ospedaliera – allegato "B" del Regolamento Regionale n 16/2019", limitatamente alla fase "do", con allegate griglie di autovalutazione compilate e firmate;
e con la precisazione che:

- l'accreditamento istituzionale è detenuto subordinatamente alla sussistenza delle condizioni di cui all'art. 20 della L.R. n. 9/2017 e s.m.i. e dei requisiti ulteriori di cui ai Regolamenti Regionali nn. 3/2005 s.m.i. e n. 16 del 23/07/2019 e s.m.i.;
- ai sensi dell'art. 21, comma 4 della L.R. n. 9/2017 e s.m.i., "*Le AASSLL non sono obbligate a stipulare i contratti di cui al comma 3 con i soggetti accreditati.*";
- ai sensi dell'art. 24, comma 4 della L.R. n. 9/2017 e s.m.i., il legale rappresentante della Società LU.DA di Trinitapoli (BT), entro e non oltre il termine di scadenza di ogni triennio decorrente dalla data di rilascio del provvedimento di accreditamento, dovrà rendere "*alla Regione una dichiarazione sostitutiva di atto di notorietà della permanenza del possesso dei requisiti minimi e ulteriori previsti dal regolamento regionale o da altra specifica normativa. Nello stesso termine, il legale rappresentante rende un dichiarazione sostitutiva di atto di notorietà di sussistenza di tutte le condizioni essenziali previste dall'articolo 20, comma 2, ai fini dell'accreditamento istituzionale. L'omessa presentazione delle dichiarazioni sostitutive nel termine previsto, comporta l'applicazione della sanzione pecuniaria stabilita dall'articolo 14, comma 10. Il legale rappresentante del soggetto autorizzato all'esercizio comunica tempestivamente al comune o alla Ragione, secondo la competenza stabilita ai sensi dell'articolo 8, e al dipartimento di prevenzione dell'azienda sanitaria locale territorialmente competente, l'eventuale stato di crisi occupazionale e il dover ricorrere a forme di ammortizzatori sociali, con relazione illustrativa dello stato di crisi e delle misure da adottarsi. In caso di omessa presentazione della dichiarazione relativa alla sussistenza dei requisiti minimi e ulteriori o di omessa comunicazione prevista dal presente comma, la Regione dispone verifica ispettiva senza preavviso per l'accertamento dei medesimi e di ogni altro presupposto o condizione ai fini del mantenimento dell'accreditamento istituzionale e della sottostante autorizzazione all'esercizio*.";
- ai sensi dell'art. 26, comma 1 della L.R. n. 9/2017 e s.m.i., "*La Regione può verificare in ogni momento la permanenza dei requisiti stabiliti e delle condizioni previste ai fini dell'accreditamento, nonché l'attuazione delle prescrizioni eventualmente adottate con il provvedimento di accreditamento. Per tale attività di verifica si avvale dell'Organismo tecnicamente accreditante*.".

**VERIFICA AI SENSI DEL D. Lgs. 196/03**
**Garanzie alla riservatezza**

La pubblicazione dell'atto all'Albo, salve le garanzie previste dalla legge 241/90 in tema di accesso ai documenti amministrativi, avviene nel rispetto della tutela alla riservatezza dei cittadini, secondo quanto disposto dal Dlgs 196/03 in materia di protezione dei dati personali, nonché dal vigente regolamento regionale n. 5/2006 per il trattamento dei dati sensibili e giudiziari.

Ai fini della pubblicità legale, l'atto destinato alla pubblicazione è redatto in modo da evitare la diffusione di dati personali identificativi non necessari ovvero il riferimento a dati sensibili, qualora tali dati fossero indispensabili per l'adozione dell'atto, essi sono trasferiti in documenti separati, esplicitamente richiamati.

**ADEMPIMENTI DI CUI ALLA L.R. 28/01 e successive modificazioni ed integrazioni.**

Il presente provvedimento non comporta alcun mutamento qualitativo o quantitativo di entrata o di spesa né a carico del Bilancio della Regione né a carico degli Enti per i cui debiti i creditori potrebbero rivalersi

sulla Regione e che è escluso ogni ulteriore onere aggiuntivo rispetto a quelli già autorizzati a valere sullo stanziamento previsto dal bilancio regionale.

**Il Dirigente Responsabile della Sezione Strategie e Governo dell'Offerta**

- sulla base delle risultanze istruttorie innanzi illustrate, che qui si intendono integralmente riportate;
- viste le sottoscrizioni poste in calce al presente provvedimento dalla P.O. "Autorizzazioni-accreditamento strutture riabilitazione psichiatrica e per soggetti con dipendenze patologiche" e dal Dirigente del Servizio Accreditamenti e Qualità;

**D E T E R M I N A**

- di rilasciare alla Società LU.DA. S.r.l. di Trinitapoli (BT), il cui legale rappresentante è la Sig.ra Nastassja Gaudiani, ai sensi dell'art.24, comma 1 della L.R. n. 18/2020, l'accreditamento istituzionale di una Comunità Alloggio (art. 2 R.R. n. 7/2002) con n. 8 posti letto, denominata "SAN LUCA" sita in Trinitapoli (BT) alla via Vittorio Emanuele n. 24, il cui Responsabile Sanitario è il Dott. Emanuele Barracchia, nato il *(…)*, specializzato in psichiatria, iscritto all'Ordine dei Medici Chirurghi della provincia di Bari al n.7246 dal 18/01/1984, con la prescrizione di provvedere, entro il termine di 90 (novanta) giorni dalla notifica del presente provvedimento, a trasmettere a questa Sezione, al Servizio Qu.OTA – Aress ed al Dipartimento di Prevenzione della ASL BT la dichiarazione sostitutiva di notorietà in ordine al possesso dei requisiti di accreditamento previsti dal Manuale di accreditamento per le strutture di assistenza territoriale extra-ospedaliera – allegato "B" del Regolamento Regionale n 16/2019", limitatamente alla fase "do", con allegate griglie di autovalutazione compilate e firmate;

  e con la precisazione che:

  - l'accreditamento istituzionale è detenuto subordinatamente alla sussistenza delle condizioni di cui all'art. 20 della L.R. n. 9/2017 e s.m.i. e dei requisiti ulteriori di cui ai Regolamenti Regionali nn. 3/2005 s.m.i. e n. 16 del 23/07/2019 e s.m.i.;
  - ai sensi dell'art. 21, comma 4 della L.R. n. 9/2017 e s.m.i., "*Le AASSLL non sono obbligate a stipulare i contratti di cui al comma 3 con i soggetti accreditati.*";
  - ai sensi dell'art. 24, comma 4 della L.R. n. 9/2017 e s.m.i., il legale rappresentante della Società LU.DA di Trinitapoli (BT), entro e non oltre il termine di scadenza di ogni triennio decorrente dalla data di rilascio del provvedimento di accreditamento, dovrà rendere "*alla Regione una dichiarazione sostitutiva di atto di notorietà della permanenza del possesso dei requisiti minimi e ulteriori previsti dal regolamento regionale o da altra specifica normativa. Nello stesso termine, il legale rappresentante rende un dichiarazione sostitutiva di atto di notorietà di sussistenza di tutte le condizioni essenziali previste dall'articolo 20, comma 2, ai fini dell'accreditamento istituzionale. L'omessa presentazione delle dichiarazioni sostitutive nel termine previsto, comporta l'applicazione della sanzione pecuniaria stabilita dall'articolo 14, comma 10. Il legale rappresentante del soggetto autorizzato all'esercizio comunica tempestivamente al comune o alla Ragione, secondo la competenza stabilita ai sensi dell'articolo 8, e al dipartimento di prevenzione dell'azienda sanitaria locale territorialmente competente, l'eventuale stato di crisi occupazionale e il dover ricorrere a forme di ammortizzatori sociali, con relazione illustrativa dello stato di crisi e delle misure da adottarsi. In caso di omessa presentazione della dichiarazione relativa alla sussistenza dei requisiti minimi e ulteriori o di omessa comunicazione prevista dal presente comma, la Regione dispone verifica ispettiva senza preavviso per l'accertamento dei medesimi e di ogni altro presupposto o condizione ai fini del mantenimento dell'accreditamento istituzionale e della sottostante autorizzazione all'esercizio*.";

- ai sensi dell'art. 26, comma 1 della L.R. n. 9/2017 e s.m.i., "*La Regione può verificare in ogni momento la permanenza dei requisiti stabiliti e delle condizioni previste ai fini dell'accreditamento, nonché l'attuazione delle prescrizioni eventualmente adottate con il provvedimento di accreditamento. Per tale attività di verifica si avvale dell'Organismo tecnicamente accreditante*.".

- di notificare il presente provvedimento:

  al Legale Rappresentante della Società LU.DA S.r.l., Via Calatafimi n. 4, Trinitapoli (BT),
  al Direttore Generale dell'ASL BT;
  al Direttore del Dipartimento di Prevenzione ASL BT;
  al Direttore del DSM ASL BT;
  al Direttore del Dipartimento di Prevenzione ASL FG;
  al Sindaco del Comune di Trinitapoli (BT).

Il presente provvedimento, redatto in unico originale e composto di n. 11 facciate è dichiarato immediatamente esecutivo e:

- è unicamente formato con mezzi informatici e firmato digitalmente;
- sarà conservato nei sistemi informatici regionali CIFRA, Sistema Puglia e Diogene in applicazione delle "*Linee guida per la gestione degli Atti Dirigenziali come documenti originali informatici con il sistema CIFRA 1*" dettate dal Segretario Generale della Presidenza;
- sarà reso pubblico, ai sensi dell'art. 20, comma 3 del Decreto del Presidente della Giunta Regionale n. 443 del 31 luglio 2015, mediante affissione per 10 giorni lavorativi, a decorrere dalla data della sua adozione, all'Albo delle Determinazioni Dirigenziali tramite la piattaforma regionale CIFRA in ottemperanza alle medesime "*Linee guida per la gestione degli Atti Dirigenziali come documenti originali informatici con il sistema CIFRA 1*";
- sarà trasmesso, tramite la piattaforma CIFRA al Segretario della Giunta Regionale;
- sarà pubblicato sul Bollettino Ufficiale della Regione Puglia;
- sarà pubblicato all'Albo della Sezione Strategie e Governo dell'Offerta/Albo Telematico(*ove disponibile*);
- sarà trasmesso alla Sezione Comunicazione Istituzionale della Regione Puglia per gli adempimenti di cui all'art. 23 del D. Lgs. n. 33/2013;
- sarà trasmesso al Dirigente del Servizio Strategie e Governo dell'Assistenza alle persone in condizioni di fragilità - Assistenza Sociosanitaria;
- sarà disponibile nel sito ufficiale della Regione Puglia (*ove disponibile albo telematico*);
- viene redatto in forma integrale

**Il Dirigente della Sezione SGO**
(Mauro Nicastro)

DETERMINAZIONE DEL DIRIGENTE SEZIONE STRATEGIE E GOVERNO DELL'OFFERTA 14 aprile 2022, n. 135

**Rilascio dell'autorizzazione all'esercizio con prescrizione e dell'accreditamento ai sensi dell'art.3, comma 3, lett. c), dell'art.8, comma 3 e dell'art 24 della L.R. n.9 del 2.05.2017 e ss.mm.ii., del R.R. n. 4/2019 e della DGR 2153 del 2019 alla RSA non autosufficienti con dotazione di n. 30 p.l. di una Rsa di mantenimento di tipo A, sita in Racale alla via Mazzini angolo via Ferrara denominata "Il secolo".**

**Il Dirigente della Sezione**

**Vista** la Legge regionale 4 febbraio 1997, n. 7 – Norme di Organizzazione dell'Amministrazione Regionale;
**Vista** la Deliberazione G.R. n. 3261 del 28/7/98 e s.m.i.;
**Visti** gli artt. 4 e 16 del D. Lgs. 165/01 e s.m.i.;
**Vista** la deliberazione di Giunta Regionale n. 1426 del 4/10/2005;
**Visto** il Decreto del Presidente della Giunta Regionale 22 febbraio 2008 n. 161;
**Vista** la Deliberazione di Giunta Regionale n. 1444 del 30 luglio 2008;
**Vista** la Determinazione del Direttore dell'Area Organizzazione e Riforma dell'Amministrazione n. 9 del 20/04/2015, ad oggetto "*riassetto organizzativo dell'Area Politiche per la promozione della salute, delle persone e delle pari opportunità*";

**Visto** il Decreto del Presidente della Giunta Regionale 22 Gennaio 2021, n. 22 "*Adozione Atto di Alta Organizzazione. Modello Organizzativo MAIA 2.0*" pubblicato sul Bollettino Ufficiale della Regione Puglia n. 15 del 28/01/2021, successivamente modificato ed integrato con Decreto del Presidente della Giunta regionale 10 Febbraio 2021, n. 45;
**Vista** la Determinazione del Dirigente della Sezione Personale e Organizzazione n. 28 del 29/09/2020 di conferimento dell'incarico di Dirigente del Servizio Strategie e Governo dell'Assistenza alle Persone in condizione di Fragilità - Assistenza Sociosanitaria;
**Vista** la Deliberazione di Giunta Regionale n. 322 del 07/03/2022 di conferimento dell'incarico di Direzione della Sezione Strategie e Governo dell'Offerta;

In Bari, sulla base dell'istruttoria espletata dai funzionari istruttori, e confermata dal Dirigente del Servizio Strategie e Governo dell'Assistenza alle persone in condizioni di fragilità - Assistenza sociosanitaria, presso la sede della Sezione e Governo dell'Offerta (SGO), riceve la seguente relazione.

La L.R. n. 9/2017 e s.m.i., dispone:
- all'articolo 3 che: "*Con determinazione il dirigente della sezione regionale competente, in conformità alle disposizioni della legge 7 agosto 1990, n.241 (Nuove norme sul procedimento amministrativo:* (…)
*c) rilascia e revoca i provvedimenti di autorizzazione all'esercizio per le strutture sanitarie e socio- sanitarie di proprio competenze* (…)";
- all'articolo 8, *"1.Tutti i soggetti che intendono gestire attività sanitaria soggetta ad autorizzazione all'esercizio sono tenuti a presentare domanda alla Regione o al Comune . 2. Alla domanda di autorizzazione all'esercizio devono essere allegati il titolo attestante l'agibilità, la dichiarazione sostitutiva di atto di notorietà concernete il possesso dei requisiti, i titoli accademici del responsabile sanitario e tutta la documentazione richiesta dall'ente competente. L'atto di notorietà deve indiare compiutamente il numero e le qualifiche del personale da impiegare nella struttura (omissis) 5. La Regione e il Comune avvalendosi del dipartimento di prevenzione dell'azienda sanitaria locale competente per territorio, eventualmente di concerto con altre strutture competenti nell'ambito dell'attività da autorizzare, verificano l'effettivo rispetto dei requisiti minimi di cui al regolamento regionale o altra specifica normativa e previsione della contrattazione collettiva, nonché di ogni eventuale prescrizione contenuta nell'autorizzazione alla realizzazione. L'accertamento da parte del dipartimento di prevenzione è effettuato entro 90 giorni dalla data di conferimento dell'incarico".*", tra cui quello oggetto del presente provvedimento";
- all'articolo 8, commi da 1 a 6, che: "*1. Tutti i soggetti che intendono gestire attività sanitaria o socio-*

*sanitaria soggetta ad autorizzazione all'esercizio sono tenuti a presentare domanda alla Regione o al comune.2. Alla domanda di autorizzazione all'esercizio devono essere allegati il titolo attestante l'agibilità, la dichiarazione sostitutiva di atto di notorietà concernente il possesso dei requisiti, i titoli accademici del responsabile sanitario e tutta la documentazione richiesta dall'ente competente. L'atto di notorietà deve indicare compiutamente il numero e le qualifiche del personale da impegnare nella struttura. 3. Alla Regione compete il rilascio dell'autorizzazione all'esercizio per le strutture sanitarie e socio-sanitarie di cui all'art. 5, comma 1, nonché per i servizi di assistenza territoriale in regime domiciliare e per le attività di assistenza territoriale in regime domiciliare svolte dalle strutture che erogano prestazioni di assistenza territoriale residenziale, semiresidenziale e ambulatoriale. 4. Al comune compete il rilascio dell'autorizzazione all'esercizio per le strutture sanitarie e socio-sanitarie di cui all'articolo 5, comma 3, punto 3.2. 5. La Regione e il comune, avvalendosi del dipartimento di prevenzione dell'azienda sanitaria locale competente per territorio, eventualmente di concerto con altre strutture competenti nell'ambito dell'attività da autorizzare, verificano l'effettivo rispetto dei requisiti minimi di cui al regolamento regionale o altra specifica normativa e previsione della contrattazione collettiva, nonché di ogni eventuale prescrizione contenuta nell'autorizzazione alla realizzazione. L'accertamento da parte del dipartimento di prevenzione è effettuato entro novanta giorni dalla data di conferimento dell'incarico di verifica. 6. Completato l'iter istruttorio, il dipartimento di prevenzione dell'azienda sanitaria locale inoltra gli atti degli accertamenti e il parere conclusivo alla Regione o al comune competente, che, in caso di esito favorevole, rilasciano l'autorizzazione all'esercizio dell'attività sanitaria o socio-sanitaria entro i successivi sessanta giorni, fatta salva l'interruzione del termine, per non più di trenta giorni e per una sola volta, esclusivamente per la motivata richiesta di documenti che integrino o completino la documentazione presentata e che non siano già nella disponibilità dell'amministrazione, e che questa non possa acquisire autonomamente. Il termine ricomincia a decorrere dalla data di ricezione della documentazione integrativa"*

- all'art 24 commi 1, 3 e 4 (Procedure di accreditamento e di verifica dei requisiti) che: "*1. L e strutture sanitarie e socio-sanitarie, pubbliche e private, autorizzate all'esercizio dell'attività sanitaria, che intendono chiedere l'accreditamento istituzionale, inoltrano la relativa domanda alla competente sezione regionale. Tali strutture, qualora siano già in possesso alla data di entrata in vigore della presente legge della verifica del fabbisogno territoriale e dell'autorizzazione regionale all'esercizio, ottengono l'accreditamento istituzionale su apposita richiesta e previo esito positivo dell'istruttoria di cui ai commi 2, 3, 4, 5 e 6. (OMISSIS)2. Le strutture pubbliche e private, gli Istituto di ricovero e cura a carattere scientifico (IRCCS) privati e gli enti ecclesiastici possono richiedere con unica istanza il rilascio dell'autorizzazione all'esercizio e dell'accreditamento istituzionale.3. Ai fini della concessione dell'accreditamento, il dirigente della sezione regionale competente, verificata la funzionalità della struttura in base agli indirizzi di programmazione regionale come individuati all'atto dell'autorizzazione, in caso di esito positivo, avvia la fase istruttoria entro sessanta giorni dal ricevimento della domanda e chiede la verifica sugli aspetti tecnico-sanitari e il rispetto della disciplina prevista dal CCNL di settore all'Organismo tecnicamente accreditante, il quale trasmette gli esiti entro novanta giorni dal conferimento dell'incarico. Sulla base delle risultanze delle valutazioni effettuate, il dirigente della sezione regionale competente, completata la fase istruttoria e predispone gli atti conseguenti. Gli oneri derivanti dall'attività di verifica sono a carico dei soggetti che richiedono l'accreditamento, secondo tariffe definite dalla Giunta regionale. 4. Il legale rappresentante del soggetto accreditato, fermo restando l'obbligo di cui all'articolo 17, comma 1, entro e non oltre il termine di scadenza di ogni triennio decorrente dalla data di rilascio dell'apposito provvedimento o di riconoscimento per legge dell'accreditamento, rende alla Regione una dichiarazione sostitutiva di atto di notorietà della permanenza del possesso dei requisiti minimi e ulteriori previsti dal regolamento regionale o da altra specifica normativa. Nello stesso termine, il legale rappresentante rende una dichiarazione sostitutiva di atto di notorietà di sussistenza di tutte le condizioni essenziali previste dall'articolo 20, comma 2, ai fini dell'accreditamento istituzionale. L'omessa presentazione delle dichiarazioni sostitutive nel termine previsto, comporta l'applicazione della sanzione pecuniaria stabilita dall'articolo 14, comma 10. Il legale rappresentante del soggetto autorizzato all'esercizio comunica tempestivamente al comune o alla Regione, secondo la competenza stabilita ai sensi dell'articolo 8, e al dipartimento di prevenzione della azienda sanitaria locale territorialmente competente, l'eventuale stato*

*di crisi occupazionale e il dover ricorrere a forme di ammortizzatori sociali, con relazione illustrativa dello stato di crisi e delle misure ad adottarsi. In caso di omessa presentazione della dichiarazione relativa alla sussistenza dei requisiti minimi e ulteriori o di omessa comunicazione prevista dal presente comma, la Regione dispone verifica ispettiva senza preavviso per l'accertamento dei medesimi e di ogni altro presupposto o condizione ai fini del mantenimento dell'accreditamento istituzionale e della sottostante autorizzazione all'esercizio."*

- all'articolo 29, comma 9, che: "*Nelle more dell'adozione del regolamento di organizzazione interna e di definizione delle modalità operative dell'attività di verifica dell'Organismo tecnicamente accreditante, da adottarsi entro il termine di sessanta giorni dalla data di entrata in vigore della presente legge, il dirigente della sezione regionale competente o il comune, nelle ipotesi di cui all'articolo 28, per la valutazione degli aspetti tecnico-sanitari di cui all'articolo 24, comma 3, si avvale dei dipartimenti di prevenzione delle aziende sanitarie locali, garantendo il rispetto di criteri di rotazione e di appartenenza ad ambiti territoriali aziendali diversi rispetto a quello di ubicazione della struttura da accreditare*".

- all'art. 29, commi 6, che:

"*6. Alle seguenti strutture socio sanitarie di cui al regolamento regionale 18 gennaio 2007, n. 4:*

*a) articolo 57 (Comunità socio-riabilitativa);*

*b) articolo 57 bis (Comunità residenziale socio-educativa-riabilitativa dedicata alle persone con disturbi dello spettro autistico);*

*c) articolo 58 (Residenza socio-sanitaria assistenziale per diversamente abili);*

*d) articolo 60 (Centro diurno socio-educativo e riabilitativo);*

*e) articolo 60 ter (Centro diurno integrato per il supporto cognitivo e comportamentale ai soggetti affetti da demenza);*

*f) articolo 60 quater (Centro socio-educativo e riabilitativo diurno dedicato alle persone con disturbi dello spettro autistico);*

*g) articolo 66 (Residenza sociosanitaria assistenziale per anziani);*

*h) articolo 70 (Casa famiglia o case per la vita per persone con problematiche psicosociali);*

*i) articolo 88 (Servizio di assistenza domiciliare integrata);*

*i bis) articolo 67 (Residenza sociale assistenziale per anziani),*

*continuano ad applicarsi relativamente alle RSA e alle RSSA contrattualizzate, esclusivamente gli standard di personale previsti dal regolamento regionale 13 gennaio 2005, n. 3 (Requisiti per autorizzazione ed accreditamento delle strutture sanitarie) e dal regolamento regionale 18 gennaio 2007, n. 4 (Disciplina del sistema integrato dei servizi sociali per la dignità e il benessere delle donne e degli uomini di Puglia), nonché le disposizioni previste nella legge 10 luglio 2006, n. 19 (Disciplina del sistema integrato dei servizi sociali per la dignità e il benessere delle donne e degli uomini in Puglia), fino all'entrata in vigore dell'apposito regolamento che individua:*

*1) il fabbisogno regionale di strutture;*

*2) i requisiti per l'autorizzazione all'esercizio;*

*3) i requisiti per l'accreditamento istituzionale."*

In attuazione del predetto articolo 29, è stato emanato il R.R. n. 4 del 21/01/2019, entrato in vigore in data 9/2/2019, ad oggetto "*Regolamento regionale sull'Assistenza residenziale e semiresidenziale ai soggetti non autosufficienti - Residenza Sanitaria Assistenziale (RSA) estensiva e di mantenimento- Centro diurno per soggetti non autosufficienti"* ove sono confluite diverse tipologie di strutture precedentemente disciplinate dal R.R. n. 3/2005 e dal R.R. n. 4/2007.

Il suddetto R.R. n. 4/2019 prevede

-all'art. 9 comma 3 (Fabbisogno per l'autorizzazione all'esercizio), che:

"*3. In aggiunta rispetto ai parametri di cui al comma 2, sono fatti salvi i seguenti posti letto/posti semiresidenziali: a) posti letto/ posti semiresidenziali di RSA ex R.R. n. 3/2005 pubblici già autorizzati all'esercizio o già previsti in atti di programmazione sanitaria regionale; b) posti letto/posti semiresidenziali di RSA ex R.R. n. 3/2005*

*privati già autorizzati all'esercizio;* ***c) posti letto/posti semiresidenziali di RSA ex R.R. n. 3/2005 privati per i quali è stato concesso parere di compatibilità e per i quali non sia decorso il termine biennale di validità ai sensi della ex L.R. n. 8/2004 e s.m.i.;*** *d) i posti di RSA ex R.R. n. 3/2005 già assegnati con la deliberazione della Giunta regionale 18 novembre 2002, n. 1870 (Piano di riconversione dei Presidi ospedalieri di Bisceglie e Foggia di cui alla del. cons. reg. n. 380/1999 e successive modificazioni di cui alla del. giunta reg. 1087/2002 – Definizione dei rapporti con la congregazione religiosa "Casa della Divina provvidenza"; e) i posti letto di RSSA ex art. 66 R.R. n. 4/2007 e s.m.i. autorizzate al funzionamento alla data di entrata in vigore del presente regolamento; f) i posti letto di RSSA ex art. 66 R.R. n. 4/2007 e s.m.i. e di Centri diurni ex art. 60- ter R.R. n. 4/2007 e s.m.i. realizzati dalle AASSLL, dai Comuni o dalle ASP o dai soggetti privati con il contributo dei fondi FESR, della Regione e/o dei Comuni e non ancora autorizzate al funzionamento alla data di entrata in vigore del presente regolamento; g) i posti letto di RSSA ex art. 66 R.R. n. 4/2007 e s.m.i. e di Centri diurni ex art. 60- ter R.R. n. 4/2007 e s.m.i. che hanno presentato istanza di autorizzazione alla realizzazione o alla ristrutturazione di strutture sanitarie e sociosanitarie con mezzi propri presentate dai privati alla data del 31/12/2017 che all'entrata in vigore del presente regolamento sono state autorizzate ovvero per le quali è decorso, senza diniego, il termine previsto dalla legge per il rilascio; h) i posti letto di RSAA ex art. 67 R.R. n. 4/2007 e s.m.i., ai sensi dell'art. 7-bis della L.R. n. 53/2017 e s.m.i., per i quali sia stata presentata istanza di riqualificazione quali RSA di mantenimento";*

-art 10 comma 3 (Fabbisogno per l'accreditamento), che:
*".3. Nell'ambito del fabbisogno di RSA di cui al comma 1 rientrano: a) i posti letto di RSA pubbliche e private già autorizzate all'esercizio ed accreditate ai sensi del R.R. n. 3/2005 alla data di entrata in vigore del presente regolamento; b) i posti letto di RSA pubbliche e private già autorizzate all'esercizio ai sensi del R.R. n. 3/2005 alla data di entrata in vigore del presente regolamento****; c) i posti letto di RSA pubbliche e private per i quali è stato concesso parere di compatibilità e per i quali lo stesso non sia decaduto alla data di entrata in vigore del presente regolamento;*** *d) i posti letto di RSSA ex art. 66 R.R. n. 4/2007 e s.m.i. pubbliche e private già autorizzate al funzionamento e contrattualizzate con le Aziende Sanitarie Locali alla data di entrata in vigore del presente regolamento, nel limite massimo dei posti letto contrattualizzati; e) i posti letto di RSA pubblici e di RSSA pubblici previsti in atti di programmazione regionale; f) i posti letto di RSSA ex art. 66 R.R. n. 4/2007 e s.m.i. di Aziende Pubbliche per i servizi alle persona (ASP) ai sensi dell'art. 62 della L.R. n. 67/2017"*

-all'art 12.1 (Disposizioni Transitorie), che:

"a*) La giunta regionale, entro 60 giorni dall'entrata in vigore del presente regolamento, approva un atto ricognitivo di tutte le strutture rientranti tra gli autorizzati all'esercizio di cui al comma 3 dell'art. 9 e dei posti letto di RSA ex R.R. 3/2005 e di RSSA ex art. 66 R.R. n. 4/2007 e s.m.i. rientranti nell'ambito di applicazione dei commi 3 e 4 del precedente art. 10, con l'indicazione: 1) dei posti letto di RSA non autosufficienti ancora disponibili, e rientranti nel fabbisogno di accreditamento di cui al comma 1 dell'art.10, da assegnare ai sensi del comma 5 dell'art.10; 2) dei posti letto da assegnare alle strutture ammesse ai finanziamenti di cui all'art. 29 comma 7 della legge regionale n. 9/17 e s.m.i entro la data di entrata in vigore della stessa legge, entro la percentuale pari al 5% dei posti letto di cui alla precedente punto 1."*

- all'art. 12.2 indica le procedure di conversione dei posti letto di RSA ex R.R. 3/2005 e le RSSA ex art. 66 R.R. 4/2007:

*"1. Le RSA ex R.R. n. 3/2005 e le RSSA ex art. 66 R.R. n. 4/2007 e s.m.i. di cui ai commi 3 e 4 dell'art. 10 devono convertire i posti letto nel rispetto del fabbisogno di cui ai commi 1 e 2 dell'art. 10 e secondo le previsioni degli stessi commi 3 e 4 dello stesso articolo, tenuto conto dei requisiti strutturali, tecnologici ed organizzativi previsti dal presente regolamento.*

*2. A tal fine il processo di conversione, per le strutture di cui al comma 1 del presente articolo, sentite le Associazioni di categoria maggiormente rappresentative a livello regionale, avverrà sulla base dell'atto ricognitivo di cui al punto 12.1 e di apposite preintese da sottoscriversi con ogni singolo erogatore da parte del*

*Direttore del Dipartimento Promozione della Salute, del Benessere sociale e dello Sport per tutti, da approvarsi con atto di Giunta regionale (piano di conversione).*

*3. A far data dall'approvazione del piano di conversione, entro i successivi 30 giorni i singoli erogatori presentano al competente Servizio regionale istanza di conversione dell'autorizzazione all'esercizio e dell'accreditamento, con la specifica indicazione del numero e tipologia di nuclei di assistenza così come previsti nel piano di riconversione.*

*4. L'istanza dovrà contenere una dichiarazione sostitutiva di atto di notorietà del possesso dei requisiti di cui al presente regolamento qualora già posseduti, ovvero un piano di adeguamento da attuarsi entro i limiti temporali stabiliti nel presente articolo.*

*5. Le strutture di cui al comma 1 devono adeguarsi ai requisiti di cui al presente regolamento nei termini di seguito indicati a far data dalla approvazione del piano di riconversione da parte della Giunta regionale:*

*a) entro 6 mesi per i requisiti organizzativi e tecnologici minimi e specifici;*

*b) entro 3 anni per i requisiti strutturali minimi e specifici."*

*In deroga al precedente punto b), le RSA ex R.R. 3/2005 e le RSSA ex art. 66 R.R. 4/2007 e smi possono mantenere i requisiti strutturali previsti dalla previgente normativa."*

Ai sensi del precedente art. 12.2 i requisiti da possedersi all'atto dell'istanza per l'ottenimento della conferma dell'autorizzazione all'esercizio sono i seguenti:

1) R.R. N. 3/2010 - SEZIONE A - REQUISITI STRUTTURALI GENERALI per espresso rinvio nell'art. 14 del R.R. n. 4/2019 e coincidenti con i requisiti strutturali generali per la RSA di cui all'art. 4 del R.R. n. 4/2019
2) PER LE RSSA EX ART. 66
R.R. 4/2007 e s.m.i. **-** REQUISITI STRUTTURALI
- art. 36 - requisiti comuni alle strutture
- art. 66 - requisiti strutturali

2.1) PER LE RSA EX R.R. N. 3/2005
R.R. 3/2005 SEZIONE D.05. **-** REQUISITI STRUTTURALI che fa espresso rinvio al R.R. n. 8/2002
3) R.R. 4/2019 - ART.5 REQUISITI MINIMI PER L'AUTORIZZAZIONE ALL'ESERCIZIO DELLE RSA
- 5.2 requisiti minimi tecnologici per le RSA
- 5.3 requisiti minimi organizzativi per le RSA

4) R.R. 4/2019 - ART.7 REQUISITI SPECIFICI PER L'AUTORIZZAZIONE ALL'ESERCIZIO
- 7.2 requisiti specifici tecnologici delle RSA
- 7.3 requisiti specifici organizzativi delle RSA
- 7.3.1 Requisiti specifici organizzativi per RSA estensiva - nucleo di assistenza residenziale estensiva di tipo A per persone anziane
- 7.3.2 Requisiti specifici organizzativi per RSA estensiva - nucleo di assistenza residenziale estensiva di tipo B per persone affette da demenza
- 7.3.3 requisiti specifici organizzativi per RSA di mantenimento - nucleo di assistenza residenziale di mantenimento di tipo A per persone anziane
- 7.3.4 requisiti specifici organizzativi per RSA di mantenimento - nucleo di assistenza residenziale di mantenimento di tipo B per persone affette da demenza

5) R.R. 16/2019 "DISPOSIZIONI IN MATERIA DI ACCREDITAMENTO - APPROVAZIONE MANUALI DI ACCREDITAMENTO DELLE STRUTTURE SANITARIE E SOCIO-SANITARIE"

Il RR 16 del 2019 all'art. 2, commi 2 e 4 prevede:

"*2. I Manuali di Accreditamento si applicano alle strutture già accreditate e a quelle per le quali è stata presentata istanza di accreditamento ai sensi e per gli effetti degli articoli 24 e ss., legge regionale 2 maggio*

*2017 n. 9 e s.m.i., prima della data di entrata in vigore del presente regolamento ed entro il semestre successivo a tale data, nei seguenti tempi e modi:*
*a) entro sei mesi dalla data di entrata in vigore del presente regolamento, limitatamente alle evidenze previste per la prima fase di "Plan";*
*b) entro diciotto mesi dalla data di entrata in vigore del presente regolamento, oltre a quelle per la fase precedente, limitatamente alle evidenze previste per la seconda fase di "Do";*
*c) entro ventiquattro mesi dalla data di entrata in vigore del presente regolamento, oltre a quelle previste per le fasi precedenti, anche le evidenze previste per la terza e quarta fase di "Check" e di "Act" (tutte).*
*Il possesso dei requisiti ulteriori di accreditamento deve essere attestato dal legale rappresentante della struttura mediante la presentazione entro le scadenze sopra indicate, alla sezione regionale competente ed all'organismo tecnicamente accreditante (OTA), di una dichiarazione sostitutiva di atto di notorietà ai sensi del D.P.R. 445/2000 corredata da una griglia di autovalutazione debitamente compilata e firmata. (omissis) 4. Le dichiarazioni sostitutive di cui al comma 2 e 3, costituiscono atto preliminare alle verifiche del possesso dei requisiti stabiliti dai Manuali di accreditamento da parte dell'OTA da eseguirsi sulla base del programma di cui all'articolo 3, comma 3 o su apposito incarico della sezione regionale competente nell'ambito del procedimento di accreditamento ai sensi dell'articolo 24 e ss. legge regionale 2 maggio 2017 n. 9 e s.m.i.. 5. Il possesso dei requisiti, attestato alle scadenze stabilite dai commi 2 e 3, costituisce, ai sensi dell'articolo 20, comma 1, legge regionale 2 maggio 2017 n. 9 e s.m.i., condizione necessaria al mantenimento dell'accreditamento, pena revoca-decadenza ai sensi dell'articolo 26, comma 2, lett. b) della medesima legge"*
La Rsa denominata "*Il Secolo*" di titolarità della Società Sorgente srl rientra nell'ambito di applicazione dell'art 9 comma 3 lett C) e dell'art. 10 comma 3 lett. C) del RR 4 del 2019 in quanto trattasi di struttura per la quale è stato rilasciato con DD n.331 del 24/09/2018 parere di compatibilità e non sia decorso il termine biennale di validità ai sensi della ex LR n. 8/2004 e smi. entro la data di entrata in vigore del regolamento.

Ed invero:

- Con determinazione del Dirigente Sezione Strategia e Governo dell'Offerta 24 settembre 2018, n. 331 ad oggetto "*Verifica di compatibilità, ex articolo 7, comma 2 L.R. 9/2017, D.G.R. n. 2037/2013 e art. 8 L.R. n. 26/2006 e s.m.i. nell'ambito del procedimento di autorizzazione alla realizzazione di una Residenza Sanitaria Assistenziale (RSA), con dotazione di n. 30 p.l., ex Sezione D.5 del R.R. n. 3/2005, in Racale alla via Mazzini angolo via Ferrara su istanza della Sorgente s.r.l.. Parere favorevole*" la Regione Puglia esprimeva parere favorevole di compatibilità per la realizzazione di una Residenza Sanitaria Assistenziale per soggetti non autosufficienti nei confronti della Sorgente s.r.l. di Racale per la realizzazione in Racale alla via Mazzini angolo via Ferrara di una Residenza Sanitaria Assistenziale (RSA) con dotazione di n. 30 p.l., ex Sezione D.5 del R.R. n. 3/2005.
- Con autorizzazione prot. n. 2915/19 del 19/11/2019 il Responsabile del settore "*Assetto del Territorio*" del Comune di Racale rilasciava autorizzazione alla realizzazione.

In data 30 gennaio 2020 il legale rappresentante della predetta struttura sottoscriveva preintesa ai sensi dell'art 12.2 del RR 4 del 2019 relativa al piano di conversione dei posti letto di Rsa accettando n. 30 pl di Rsa di mantenimento anziani di tipo A ai fini dell'autorizzazione all'esercizio e dell'accreditamento.

Con istanza trasmessa con pec in data 22.01.2021, acquisita al protocollo di questo Servizio al n. AOO/183 1642 del 01 febbraio 2021, la Sorgente srl trasmetteva a questa Sezione istanza di autorizzazione all'esercizio e accreditamento, comprensiva dei seguenti allegati:

- Autorizzazione alla realizzazione prot. n. prot. n. 2915/19 del 19/11/2019 rilasciata dal Comune di Racale;

- Segnalazione certificata per l'agibilità.

Con nota prot.n. AOO 183 del 10078 del 16/06/2021 la Regione rilevato che la documentazione allegata alla pec inviata in data 22/01/2021 non era completa degli atti/documenti necessari e obbligatori invitava il legale rappresentante della Sorgente srl ad integrare la documentazione mancante.

In data 23/06/2021 la Sorgente srl inviava n. 3 pec acquisite ai nn di protocollo AOO 10423, 10424, 10425 del 23/06/2021 con in allegato la documentazione integrativa richiesta.

Nello specifico la Sorgente srl inviava la seguente documentazione:

1. Nota prot. n. 82/06 2021 del 21/06/2021 ad oggetto "*Riscontro Vs del 16 giugno Prot. n.10078. Autorizzazione e Accreditamento Residenza Sanitaria Assistenziale da denominarsi "IL SECOLO" sita in Racale alla Via Mazzini angolo Via Ferrara.* ***Integrazione Documentale*****";**
2. Dichiarazione di conformità delle fotocopie agli originali del 21/06/2021;
3. Dichiarazione resa ai sensi del DPR 445/2000 di affidamento della Direzione Sanitaria della RSA al Dottor Petruzzi Giuseppe, medico specializzato in Psichiatria, nato a (*omissis*) il (*omissis*) e residente in Via (*omissis*), iscritto all'albo dell'Ordine dei Medici della Provincia di Lecce al n. 7781;
4. Dichiarazione di Accettazione dell'incarico da parte del Dott. Petruzzi Giuseppe;
5. Dichiarazione resa ai sensi del DPR 445/2000 circa il possesso dei requisiti generali, minimi e specifici previsti dal RR 4/2019;
6. Dichiarazione resa ai sensi del DPR 445/2000 circa l'assensa delle cause di decadenza dell'autorizzazione all'esercizio di cui all'artt 9, comma 5 LR 9 del 2017;
7. Dichiarazione resa ai sensi del DPR 445/2000 circa il possesso dei requisiti ulteriori di accreditamento;
8. Griglie di Autovalutazione relative alla Fase Plan;
9. Dichiarazione resa ai sensi del DPR 445/2000 circa l'organigramma del personale;
10. Dichiarazione sostitutiva di atto di notorietà circa il possesso dei titoli del personale;
11. Dichiarazione resa dal legale rappresentante circa il possesso dei requisiti organizzativi;
12. Visura della Camera di Commercio Industria a Artigianato;
13. Affidamento dell'incarico per le verifiche di ascensori/montacarichi/piattaforme elevatrici/ montascale e relativo certificato di esame finale;
14. Certificato dir esistenza al Fuoco di prodotti/elementi costruttivi in opera;
15. Dichiarazione di conformità resa ai sensi del DPR 151 del 2011 e relativi allegati;
16. Progetto esecutivo dell'impianto elettrico.

Con DGR 1006 del 2020 (Pubblicata sul BURP n. 103 del 14/07/2020) ad oggetto "*Regolamenti regionali n. 4 e 5 del 2019 — Approvazione preintese - Assegnazione provvisoria di posti autorizzabili ed accreditabili – Indirizzi applicativi alle Aziende Sanitarie Locali*" la Regione approvava il piano di conversione dei posti letto/ posti a seguito della sottoscrizione delle preintese di cui all'art. 12 del RR n. 4/2019 e del RR n. 5/2019 di cui all'allegato A.

Nella predetta deliberazione si stabiliva altresì che "*2. A seguito dell'approvazione del presente provvedimento, in riferimento alle istanze di conferma dell'autorizzazione all'esercizio e di accreditamento presentate dalle strutture sociosanitarie ai sensi delle DGR n. 2153/2019 e DGR n. 2154/2019 e tenuto conto del numero di posti accreditabili indicati nelle tabelle 2, 4, 10 e 11 allegate al presente provvedimento, sarà avviata la fase di verifica dei requisiti strutturali, tecnologici ed organizzativi di cui ai RR 4/2019 e RR 5/2019 mediante disposizione di incarico ai Dipartimenti di Prevenzione. All'esito delle verifiche e a seguito di acquisizione di parere favorevole sul possesso dei predetti requisiti rilasciato dal Dipartimento di prevenzione incaricato, la competente Sezione regionale provvede a rilasciare il provvedimento di conferma dell'autorizzazione all'esercizio e di accreditamento.*"

Con successiva DGR 1409 del 2020 ad oggetto "*DGR n. 1006 del 30/06/2020 "Regolamenti regionali n. 4 e 5 del 2019 — Approvazione preintese - Assegnazione provvisoria di posti autorizzabili ed accreditabili – Indirizzi applicativi alle Aziende Sanitarie Locali" – Modifica ed integrazioni"* la Regione approvava alcune modifiche ed integrazioni alla DGR 1006 del 2020.

Con le predette Deliberazioni, facendo seguito al piano di conversione oggetto di preintesa, nonché alle istanze

presentate dalla società, si assegnavano in via provvisoria alla Sorgente srl n. 30 pl di Rsa di mantenimento di tipo A- RR n. 4/2019 ai fini dell'autorizzazione all'esercizio e dell'accreditamento.

A seguito dell'approvazione del predetto provvedimento, in riferimento all'istanza di conferma dell'autorizzazione all'esercizio e di accreditamento presentata dalla Sorgente srl ai sensi delle DGR n. 2153/2019 e tenuto conto del numero di posti accreditabili come assegnati, veniva dato avvio alla fase di verifica dei requisiti strutturali, tecnologici ed organizzativi di cui ai RR 4/2019 mediante disposizione di incarico ai Dipartimenti di Prevenzione delle Asl LE e BA - prot. n. AOO 183 10958 del 05/07/2021.

Con nota prot. n. 206428 del 30/12/2021 ad oggetto *"Domanda di autorizzazione all'esercizio e/o accreditamento di una Residenza Sanitaria Assistenziale in Racale Via Mazzini, angolo Via Ferrara, denominata "IL SECOLO". Incarico ai Dipartimenti di Prevenzione ai fini della verifica dei requisiti per l'autorizzazione all'esercizio. Parere igienico sanitario"* acquisita al protocollo di questo Ente al n. AOO 183 230 del 10 gennaio 2022 il Dipartimento di Prevenzione della Asl LE a conclusione delle operazioni di verifica per l'autorizzazione all'esercizio comunicava:

" (omissis) *si attesta l'esito positivo della verifica dei requisiti per l'autorizzazione all'esercizio, generali, minimi e specifici previsti dal RR 4 del 2019*"

inserendo nel campo relativo alla motivazione della scheda della operazioni di verifica "*la struttura in esame rispetta i requisiti organizzativi, strutturali e tecnologici, nonché la presenza del personale previsto di cui al RR4/2019*"

In data 03/02/2022 perveniva dalla Asl Lecce la stessa nota di cui sopra corredata dai relativi allegati.

Tenuto conto di quanto espresso dal Dipartimento di Prevenzione della Asl Le che nella qualità di responsabile dell'attività di verifica ha attestato il possesso dei requisiti strutturali, organizzativi e tecnologici della struttura di che trattasi nonché della Circolare prot. n. AOO 183 5348 del 29/03/2022 ad oggetto *"R.R. n. 4/2019 e R.R. n. 5/2019 – Chiarimenti in tema di verifica dei requisiti per l'autorizzazione all'esercizio e l'accreditamento – Indicazione della documentazione da trasmettere alla Regione"*

Precisato che la struttura:

- ai fini dell'autorizzazione all'esercizio è obbligata ad avere e a conservare tutti i requisiti strutturali, tecnologici ed organizzativi previsti dal RR 4 del 2019.
- L'inserimento di una prescrizione relativa ai requisiti organizzativi nell'atto di autorizzazione ha il solo fine di permettere che i contratti di lavoro sottoscritti con il personale in carico decorrano dal giorno stesso dell'approvazione dell'atto;
- Il legale rappresentante, pertanto, è obbligato ad avviare la struttura autorizzata dal momento dell'autorizzazione;
- I requisiti organizzativi sono parametrati al numero di posti autorizzati e non al numero di utenti presenti nella struttura, pertanto, l'assunzione del personale non può essere differita alla presa in carico degli utenti né posticipata rispetto alla data del rilascio dell'autorizzazione;

Con nota prot. n. 34851 del 14/03/2022 il Direttore del SISP-Area sud del Dipartimento di prevenzione ASL BA ha rilasciato giudizio favorevole per l'accreditamento fase plan e sezione A del RR n. 3/2010 in capo alla RSA di mantenimento anziani di tipo A – RR n. 4/2019 con dotazione di n. 30 p.l.

Si propone di

rilasciare, ai sensi dell'art.3, comma 3, lett. c) e dell'art.8, co 3 della LR n.9/2017 e ss.mm.ii. ai sensi dell'art 24 della LR 9 del 2017, autorizzazione all'esercizio con prescrizione ed accreditamento per la RSA di mantenimento anziani di tipo A – RR n. 4/2019:

**Titolare dell'autorizzazione all'esercizio**: Sorgente srl

**sede legale**: Via Gallipoli n. 298 Racale (LE)
**legale rappresentante**: Maria Grazia Santantonio
**denominazione**: Il Secolo
**sede operativa**: Racale (LE), Via Mazzini Angolo Via Ferrara
**posti letto oggetto di autorizzazione all'esercizio e di accreditamento**: 30 pl di Rsa di mantenimento anziani di tipo A - RR n. 4/2019
**Responsabile sanitario**: Dr. Giuseppe PETRUZZI nato ( ) (omissis) medico specializzato in Psichiatria, iscritto all'albo dell'Ordine dei Medici della Provincia di Lecce al n. 7781;

**con le seguenti PRESCRIZIONI, da sanare entro e non oltre 20 giorni dalla notifica del presente provvedimento - pena l'inefficacia del medesimo**:

che il legale rappresentante della società "*Sorgente srl",* trasmetta a questa Sezione la seguente documentazione:

- ✓ Comunicazioni UNILAV di tutto il personale impiegato nella RSA in oggetto;
- ✓ Contratti stipulati con il personale operante nella struttura che contengano anche il riferimento al contratto collettivo nazionale di lavoro (CCNL) di categoria da applicare.

**con l'avvertimento che in caso di esito negativo, si provvederà senza preavviso all'annullamento d'ufficio ex articolo 21 nonies L. n. 241/1990 e s.m.i.;**

di precisare che:

- In caso di sostituzione del responsabile sanitario, il legale rappresentante della Sorgente srl è tenuto a comunicare tempestivamente le generalità del nuovo responsabile, documentandone i titoli professionali da questi posseduti e produrre dichiarazione di accettazione dell'incarico ai fini della variazione, ai sensi dell'art. 10, comma 2 della L.R. n. 9/2017 e s.m.i. del relativo provvedimento autorizzativo;
- La presente autorizzazione si intende valida esclusivamente per i locali cui si riferisce;
- il legale rappresentante della Sorgente srl è tenuto al rispetto delle previsioni di cui agli artt.11, 12, 16, 29 comma 2 della L.R. n. 9/2017 e s.m.i.;
- Ai sensi dell'articolo 5.3 del R.R. n. 4/2019: "*La struttura trasmette annualmente l'elenco della dotazione organica alla competente Sezione regionale opportunamente dettagliato, specificando per ciascun nucleo i nominativi degli operatori, la qualifica professionale, il titolo di studio, la data di assunzione e la tipologia del contratto con il debito orario*".
- ai sensi dell'art. 16, comma 1 della L.R. n. 9/2017 e s.m.i., "*(…) Il legale rappresentante del soggetto autorizzato ha l'obbligo di comunicare immediatamente al comune o alla Regione, secondo la competenza stabilita ai sensi dell'articolo 8, e al dipartimento di prevenzione dell'azienda sanitaria locale territorialmente competente la perdita dei suddetti requisiti minimi o l'instaurarsi di cause di decadenza dell'autorizzazione all'esercizio. Ove possibile, il dipartimento di prevenzione dell'azienda sanitaria locale prescrive specifiche azioni mirate al ripristino della rispondenza ai criteri di legge del soggetto autorizzato. E' facoltà degli organi di vigilanza competenti la richiesta di documenti o di atti di notorietà redatti a cura del responsabile sanitario, comprovanti la permanenza del possesso dei requisiti minimi previsti dal regolamento regionale e attestanti l'assenza di cause di decadenza dell'autorizzazione all'esercizio, con cadenza quinquennale a partire dalla data di rilascio dell'autorizzazione e ogni qualvolta ciò sia, dagli stessi, ritenuto opportuno.*"
- ai sensi dell'art. 21, comma 4 della L.R. n. 9/2017, "*Le AASSLL non sono obbligate a stipulare i contratti di cui al comma 3 con i soggetti accreditati*."
- ai sensi dell'articolo 24, comma 4, Il legale rappresentante del soggetto accreditato, fermo restando l'obbligo di cui all'articolo 17, comma 1, entro e non oltre il termine di scadenza di ogni triennio

decorrente dalla data di rilascio dell'apposito provvedimento o di riconoscimento per legge dell'accreditamento, rende alla Regione una dichiarazione sostitutiva di atto di notorietà della permanenza del possesso dei requisiti minimi e ulteriori previsti dal regolamento regionale o da altra specifica normativa. Che nello stesso termine, il legale rappresentante deve rendere, altresì, una dichiarazione sostitutiva di atto di notorietà di sussistenza di tutte le condizioni essenziali previste dall'articolo 20, comma 2, ai fini dell'accreditamento istituzionale; che in caso di omessa presentazione della dichiarazione relativa alla sussistenza dei requisiti minimi e ulteriori o di omessa comunicazione prevista dal presente comma, la Regione dispone verifica ispettiva senza preavviso per l'accertamento dei medesimi e di ogni altro presupposto o condizione ai fini del mantenimento dell'accreditamento istituzionale e della sottostante autorizzazione all'esercizio;

- ai sensi dell'art. 26, comma 1 "*La Regione può verificare in ogni momento la permanenza dei requisiti stabiliti e delle condizioni previste ai fini dell'accreditamento, nonché l'attuazione delle prescrizioni eventualmente adottate con il provvedimento di accreditamento. Per tale attività di verifica si avvale dell'Organismo tecnicamente accreditante".*

**VERIFICA AI SENSI DEL D. Lgs. 196/03**
**Garanzie alla riservatezza**

La pubblicazione dell'atto all'Albo, salve le garanzie previste dalla legge 241/90 in tema di accesso ai documenti amministrativi, avviene nel rispetto della tutela alla riservatezza dei cittadini, secondo quanto disposto dal D. lgs. n. 196/03 in materia di protezione dei dati personali, nonché dal vigente regolamento regionale n. 5/2006 per il trattamento dei dati sensibili e giudiziari.
Ai fini della pubblicità legale, l'atto destinato alla pubblicazione è redatto in modo da evitare la diffusione di dati personali identificativi non necessari ovvero il riferimento a dati sensibili, qualora tali dati fossero indispensabili per l'adozione dell'atto, essi sono trasferiti in documenti separati, esplicitamente richiamati.

**ADEMPIMENTI DI CUI ALLA L. R. 28/01 e successive modificazioni ed integrazioni.**
Il presente provvedimento non comporta alcun mutamento qualitativo o quantitativo di entrata o di spesa né a carico del Bilancio della Regione né a carico degli Enti per i cui debiti i creditori potrebbero rivalersi sulla Regione e che è escluso ogni ulteriore onere aggiuntivo rispetto a quelli già autorizzati a valere sullo stanziamento previsto dal bilancio regionale.

**Il Dirigente Responsabile della Sezione Strategie e Governo dell'Offerta**

- sulla base delle risultanze istruttorie innanzi illustrate, che qui si intendono integralmente riportate;
- viste la sottoscrizione posta in calce al presente provvedimento dal Dirigente del Servizio Strategie e Governo dell'Assistenza alle Persone in condizione di Fragilità- Assistenza Sociosanitaria;

**D E T E R M I N A**

Di rilasciare, ai sensi dell'art.3, comma 3, lett. c) e dell'art.8, co 3 della LR n.9/2017 e ss.mm.ii. ai sensi dell'art 24 della LR 9 del 2017, autorizzazione all'esercizio con prescrizione ed accreditamento per la RSA di mantenimento anziani di tipo A – RR n. 4/2019:

**Titolare dell'autorizzazione all'esercizio**: Sorgente srl
**sede legale**: Via Gallipoli n. 298 Racale (LE)
**legale rappresentante**: Maria Grazia Santantonio
**denominazione**: Il Secolo
**sede operativa**: Racale (LE), Via Mazzini Angolo Via Ferrara

**posti letto oggetto di autorizzazione all'esercizio e di accreditamento**: 30 pl di Rsa di mantenimento anziani di tipo A - RR n. 4/2019
**Responsabile sanitario**: Dr. Giuseppe PETRUZZI nato ( ) (omissis) medico specializzato in Psichiatria, iscritto all'albo dell'Ordine dei Medici della Provincia di Lecce al n. 7781;

**con le seguenti PRESCRIZIONI, da sanare entro e non oltre 20 giorni dalla notifica del presente provvedimento - pena l'inefficacia del medesimo**:

che il legale rappresentante della società "*Sorgente srl",* trasmetta a questa Sezione la seguente documentazione:

- ✓ Comunicazioni UNILAV di tutto il personale impiegato nella RSA in oggetto;
- ✓ Contratti stipulati con il personale operante nella struttura che contengano anche il riferimento al contratto collettivo nazionale di lavoro (CCNL) di categoria da applicare.

**con l'avvertimento che in caso di esito negativo, si provvederà senza preavviso all'annullamento d'ufficio ex articolo 21 nonies L. n. 241/1990 e s.m.i.;**

di precisare che:

- In caso di sostituzione del responsabile sanitario, il legale rappresentante della Sorgente srl è tenuto a comunicare tempestivamente le generalità del nuovo responsabile, documentandone i titoli professionali da questi posseduti e produrre dichiarazione di accettazione dell'incarico ai fini della variazione, ai sensi dell'art. 10, comma 2 della L.R. n. 9/2017 e s.m.i. del relativo provvedimento autorizzativo;
- La presente autorizzazione si intende valida esclusivamente per i locali cui si riferisce;
- il legale rappresentante della Sorgente srl è tenuto al rispetto delle previsioni di cui agli artt.11, 12, 16, 29 comma 2 della L.R. n. 9/2017 e s.m.i.;
- Ai sensi dell'articolo 5.3 del R.R. n. 4/2019: "*La struttura trasmette annualmente l'elenco della dotazione organica alla competente Sezione regionale opportunamente dettagliato, specificando per ciascun nucleo i nominativi degli operatori, la qualifica professionale, il titolo di studio, la data di assunzione e la tipologia del contratto con il debito orario*".
- ai sensi dell'art. 16, comma 1 della L.R. n. 9/2017 e s.m.i., "*(…) Il legale rappresentante del soggetto autorizzato ha l'obbligo di comunicare immediatamente al comune o alla Regione, secondo la competenza stabilita ai sensi dell'articolo 8, e al dipartimento di prevenzione dell'azienda sanitaria locale territorialmente competente la perdita dei suddetti requisiti minimi o l'instaurarsi di cause di decadenza dell'autorizzazione all'esercizio. Ove possibile, il dipartimento di prevenzione dell'azienda sanitaria locale prescrive specifiche azioni mirate al ripristino della rispondenza ai criteri di legge del soggetto autorizzato. E' facoltà degli organi di vigilanza competenti la richiesta di documenti o di atti di notorietà redatti a cura del responsabile sanitario, comprovanti la permanenza del possesso dei requisiti minimi previsti dal regolamento regionale e attestanti l'assenza di cause di decadenza dell'autorizzazione all'esercizio, con cadenza quinquennale a partire dalla data di rilascio dell'autorizzazione e ogni qualvolta ciò sia, dagli stessi, ritenuto opportuno.*"
- ai sensi dell'art. 21, comma 4 della L.R. n. 9/2017, "*Le AASSLL non sono obbligate a stipulare i contratti di cui al comma 3 con i soggetti accreditati*."
- ai sensi dell'articolo 24, comma 4, Il legale rappresentante del soggetto accreditato, fermo restando l'obbligo di cui all'articolo 17, comma 1, entro e non oltre il termine di scadenza di ogni triennio decorrente dalla data di rilascio dell'apposito provvedimento o di riconoscimento per legge dell'accreditamento, rende alla Regione una dichiarazione sostitutiva di atto di notorietà della permanenza del possesso dei requisiti minimi e ulteriori previsti dal regolamento regionale o da altra specifica normativa. Che nello stesso termine, il legale rappresentante deve rendere, altresì, una

dichiarazione sostitutiva di atto di notorietà di sussistenza di tutte le condizioni essenziali previste dall'articolo 20, comma 2, ai fini dell'accreditamento istituzionale; che in caso di omessa presentazione della dichiarazione relativa alla sussistenza dei requisiti minimi e ulteriori o di omessa comunicazione prevista dal presente comma, la Regione dispone verifica ispettiva senza preavviso per l'accertamento dei medesimi e di ogni altro presupposto o condizione ai fini del mantenimento dell'accreditamento istituzionale e della sottostante autorizzazione all'esercizio;

- ai sensi dell'art. 26, comma 1 "*La Regione può verificare in ogni momento la permanenza dei requisiti stabiliti e delle condizioni previste ai fini dell'accreditamento, nonché l'attuazione delle prescrizioni eventualmente adottate con il provvedimento di accreditamento. Per tale attività di verifica si avvale dell'Organismo tecnicamente accreditante".*

Di notificare il presente provvedimento:

- Al legale rappresentante della società Sorgente srl (sorgentecomunita@pec.it);
- Al Dipartimento di prevenzione della Asl LE (**sispnord.dipartimento.prevenzione.asl.lecce@pec.rupar.puglia.it);**
- al Direttore Generale della ASL LE (direzione.generale.asl.lecce@pec.rupar.puglia.it);
- al Direttore dell'Area Socio Sanitaria ASL LE (sociosanitario.asl.lecce@pec.rupar.puglia.it);
- Al Dipartimento di prevenzione della Asl BA;
- Al Comune di Racale (affarigenerali.comune.racale@pec.rupar.puglia.it).

Il presente provvedimento:

a) sarà pubblicato sul BURP;
b) sarà pubblicato all'Albo della Sezione Strategie e Governo dell'Offerta/Albo Telematico (*ove disponibile*);
c) sarà trasmesso in copia conforme all'originale alla Segreteria della Giunta Regionale;
d) sarà trasmesso alla Sezione Comunicazione Istituzionale della Regione Puglia per gli adempimenti di cui all'art. 23 del D. Lgs. n. 33/2013;
e) sarà disponibile nel sito ufficiale della Regione Puglia *(ove disponibile l'albo telematico*);
f) il presente atto, composto da n. 12 facciate, è adottato in originale;
g) viene redatto in forma integrale.

**Il Dirigente della Sezione SGO**
(Mauro Nicastro)

DETERMINAZIONE DEL DIRIGENTE SEZIONE STRATEGIE E GOVERNO DELL'OFFERTA 14 aprile 2022, n. 136

**Società Cooperativa Sociale "Questa Città" di Gravina in Puglia (BA).**
**Autorizzazione all'esercizio e accreditamento istituzionale, ai sensi dell'art. 3, comma 3, lett. c), dell'art. 8, comma 3 della L.R. n. 9/2017 e s.m.i. e dell'art.8, comma 1 della L.R. n. 18/2020, di una Comunità Riabilitativa Assistenziale Psichiatrica (art. 1 R.R. n. 7/2002) con n. 14 posti letto, sita in Andria (BT) alla Via Togliatti n. 433.**

**Il Dirigente della Sezione**

**Vista** la Legge regionale 4 febbraio 1997, n. 7 – Norme di Organizzazione dell'Amministrazione Regionale;

**Vista** la Deliberazione G.R. n. 3261 del 28/7/98 e s.m.i.;

**Visti** gli artt. 4 e 16 del D. Lgs. 165/01 e s.m.i.;

**Vista** la Deliberazione di Giunta Regionale n. 1426 del 4/10/2005;

**Visto** il Decreto del Presidente della Giunta Regionale 22 febbraio 2008 n. 161;

**Vista** la Deliberazione di Giunta Regionale n. 1444 del 30 luglio 2008;

**Vista** la Determinazione del Direttore dell'Area Organizzazione e Riforma dell'Amministrazione n. 9 del 20/04/2015, ad oggetto "*riassetto organizzativo dell'Area Politiche per la promozione della salute, delle persone e delle pari opportunità*";

**Visto** il Decreto del Presidente della Giunta Regionale 22 Gennaio 2021, n. 22 "*Adozione Atto di Alta Organizzazione. Modello Organizzativo MAIA 2.0*" pubblicato sul Bollettino Ufficiale della Regione Puglia n. 15 del 28/01/2021, successivamente modificato ed integrato con Decreto del Presidente della Giunta regionale 10 Febbraio 2021, n. 45;

**Vista** la Determinazione del Dirigente della Sezione Strategie e Governo dell'Offerta n. 328 del 13/12/2021 di proroga dell'incarico di Posizione Organizzativa "Autorizzazione-accreditamento di strutture riabilitazione psichiatrica e per soggetti con dipendenze patologiche";

**Vista** la Determinazione del Direttore del Dipartimento Risorse Finanziarie e Strumentali, Personale e Organizzazione n. 9 del 04/03/2022 di conferimento dell'incarico di Dirigente del Servizio Accreditamenti e Qualità;

**Vista** la Deliberazione di Giunta Regionale n. 322 del 07/03/2022 di conferimento dell'incarico di Direzione della Sezione Strategie e Governo dell'Offerta.

In Bari presso la sede della Sezione e Governo dell'Offerta (SGO), sulla base dell'istruttoria espletata dalla P.O. "Autorizzazioni - accreditamento strutture di riabilitazione psichiatrica e per soggetti con dipendenze patologiche" e confermata dal Dirigente del Servizio Accreditamenti e Qualità, riceve la seguente relazione.

Il R.R. n. 7/2002 – "<*Regolamento regionale di organizzazione delle strutture riabilitative psichiatriche residenziali e diurne pubbliche e private*" prevede all'art.1 la "CRAP", struttura residenziale terapeutica riabilitativa per acuti e subacuti, con copertura assistenziale per 24 ore giornaliere, che accoglie soggetti con elevata difficoltà nell'ambito relazionale o autonomie di base compromesse, che necessitano di interventi ad alta qualificazione terapeutica.

La L.R. n. 18 del 07/07/2020 "*Misure di semplificazione amministrativa in materia sanitaria*", pubblicata sul B.U.R.P. n. 99 suppl. del 09/07/2020, ha stabilito all'art. 8 "*Disposizioni in materia di accreditamento delle strutture riabilitative psichiatriche residenziali e diurne private e degli hospice*", comma 1 che "*Le comunità riabilitative assistenziali psichiatriche e le comunità alloggio di cui al regolamento regionale 27 novembre 2002, n. 7 (Regolamento regionale di organizzazione delle strutture riabilitative psichiatriche residenziali*

*e diurne pubbliche e private) e i centri residenziali per cure palliative (hospice) ricompresi nel fabbisogno disciplinato dal regolamento regionale 2 marzo 2006, n. 3 (…) sono accreditabili (…)"..*

Con D.D. n. 54 del 26/02/2020, ad oggetto *"Società Cooperativa Sociale "Questa Città" di Gravina in Puglia (BA). Richiesta di verifica di compatibilità del Comune di Andria (BT), in relazione all'istanza di autorizzazione alla realizzazione di una struttura riabilitativa psichiatrica di tipologia CRAP (art. 1 R.R. n. 7/2002) con n. 14 posti letto da ubicare alla Via Togliatti n. 433. Parere favorevole ai sensi dell'art. 7 della L.R. n. 9/2017 s.m.i..",* la scrivente Sezione ha rilasciato, ai sensi dell'art. 7 della L.R. n. 9/2017 s.m.i., parere favorevole in relazione alla verifica di compatibilità richiesta dal Comune di Andria (BT) a seguito dell'istanza della Società Cooperativa Sociale "Questa Città" di Gravina in Puglia (BA) per l'autorizzazione alla realizzazione di n. 1 CRAP (art. 1 del R.R. n. 7/2002) con n. 14 posti letto da ubicare alla Via Togliatti n. 433.

Con nota del 25/05/2020 trasmessa a mezzo *Pec* in pari data ad oggetto *"Comunicazione rilascio autorizzazione alla realizzazione di una Comunità Riabilitativa Assistenziale Psichiatrica ex articolo 1 del R.R. n. 7 del 27/11/2002 nel locale sito ad Andria in Viale P. Togliatti n. 433.",* notificata anche al SISP- ASL BAT, al Direttore Generale ASL BT ed al Direttore del Distretto Mentale ASL BT e acquisita dalla scrivente Sezione con prot. n. AOO_183/8679 del 26/05/2020, il Settore 1 Intervento Edilizio- Commerciale, Sviluppo Economico SUE-SUAP-Agricoltura del Comune di Andria ha comunicato che:
*"Per i provvedimenti di competenza, si comunica che in data 21 maggio 2020, è stata rilasciata l'autorizzazione n. 10 alla realizzazione di una Comunità Riabilitativa Assistenziale Psichiatrica di cui all'art. 5 comma 1.2.6 e dell'art. 7 della Legge Regionale n. 9/2017 sita in Andria in Viale P. Togliatti n. 433, a favore della società cooperativa Questa Città, Partita Iva 01041070721.*
*Si allega copia dell'autorizzazione n. 10 del 21/05/2020."*

Con nota prot. n. 502 del 22/06/2021, trasmessa *con PEC* del 23/06/2021 ed acquisita dalla scrivente con prot. n. A00_183/10825 del 01/07/2021, ad oggetto *"Domanda di autorizzazione all'esercizio e Accreditamento istituzionale, ex art. 24, L.R. n. 9/2017 e s.m.i., per una Comunità Riabilitativa Assistenziale Psichiatrica ex art. 1 R.R. n. 7/2002 nel Comune di Andria alla via Togliatti n° 433.",* il legale rappresentante della Società Cooperativa Sociale "Questa Città" di Gravina in Puglia (BA) ha chiesto ai sensi dell'art. 24, comma 2 della L.R. n. 9/2017 s.m.i. il rilascio dell'autorizzazione all'esercizio e dell'accreditamento istituzionale della CRAP (art. 1 R.R. n. 7/2002) in oggetto, con dotazione di n. 14 posti letto, allegandovi:
- concessione edilizia del Comune di Andria prot. n. 35 del 16/03/1996;
- contratto di locazione immobile;
- S.C.I.A. protocollata dal SUE del Comune di Andria al n. 0001829 dell'11/01/2021;
- copia documento di identità del legale rappresentante;
- copia di autorizzazione alla realizzazione n. 10 del 21/05/2020;
- dichiarazione sostitutiva dell'atto di notorietà del possesso dei requisiti di accreditamento;
- griglie di autovalutazione requisiti comuni per la fase PLAN ex. R.R. n. 16/2019;
- nota del 22/06/2021 ad oggetto *"Messa a disposizione per contratto di Consulente Medico Psichiatra – Responsabile Sanitario presso C.R.A.P. ex art. 1 R.R. 7/2002, sita in Andria.",* con allegato curriculum vitae e documento di identità;
- relazione sulla conformità della struttura;
- dichiarazione sostitutiva di atto notorio di conformità alle norme in materia di antincendio di cui al D.M. 19/03/2015;
- dichiarazione sostitutiva di atto notorio di conformità alle disposizioni della Legge n. 13/1989.

Per quanto sopra, con nota prot. n. A00_183/241 del 10/01/2022 trasmessa al legale rappresentante della Società Cooperativa Sociale "Questa Città" di Gravina in Puglia (BA), al Direttore del Dipartimento di Prevenzione ASL BT, al Direttore del Dipartimento di Prevenzione ASL BA e, per conoscenza, al Direttore Generale ASL BT, al Direttore del DSM ASL BT ed al Sindaco del Comune di Andria (BT), questa Sezione:

*"(…), considerato che la L.R. n. 18 del 07/07/2020 "Misure di semplificazione amministrativa in materia sanitaria", pubblicata sul B.U.R.P. n. 99 suppl. del 09/07/2020, ha stabilito al comma 1 dell'art. 8 "Disposizioni in materia di accreditamento delle strutture riabilitative psichiatriche residenziali e diurne private e degli hospice", che "Le comunità riabilitative assistenziali psichiatriche e le comunità alloggio di cui al regolamento regionale 27 novembre 2002, n. 7, (…) e i centri residenziali per cure palliative (hospice) ricompresi nel fabbisogno disciplinato dal regolamento regionale 2 marzo 2006, n. 3 (…) sono accreditabili (…).".*

*atteso che la L.R. n. 9/2017 s.m.i. prevede:*

- *all'art. 8, comma 5 che "La Regione e il comune, avvalendosi del dipartimento di prevenzione dell'azienda sanitaria locale competente per territorio, eventualmente di concerto con altre strutture competenti nell'ambito dell'attività da autorizzare, verificano l'effettivo rispetto dei requisiti minimi di cui al regolamento regionale o altra specifica normativa e previsione della contrattazione collettiva, nonché di ogni eventuale prescrizione contenuta nell'autorizzazione alla realizzazione. L'accertamento da parte del dipartimento di prevenzione è effettuato entro novanta giorni dalla data di conferimento dell'incarico di verifica.";*
  - *all'art. 9, comma 5 che "La decadenza è pronunciata, inoltre, nei confronti di:*

a) *coloro che hanno riportato condanna definitiva, per i delitti previsti dagli articoli 416 bis (Associazione di tipo mafioso anche straniere) e 416 ter (Scambio elettorale politico-mafioso) del codice penale;*
b) *coloro che hanno riportato condanna definitiva, per i delitti previsti dagli articoli 73 (Produzione, traffico e detenzione illeciti di sostanze stupefacenti o psicotrope) e 74 (Associazione finalizzata al traffico illecito di sostanze stupefacenti) del decreto del Presidente della Repubblica 9 ottobre 1990, n. 309 (Testo unico delle leggi in materia di disciplina degli stupefacenti e sostanze psicotrope, prevenzione, cura e riabilitazione dei relativi stati di tossicodipendenza);*
c) *coloro che hanno riportato condanna definitiva, per i delitti previsti dagli articoli 314 (Peculato), 316 (Peculato mediante profitto dell'errore altrui), 316 bis (Malversazione a danno dello Stato), 316 ter (Indebita percezione di erogazioni a danno dello Stato), 317 (Concussione), 318 (Corruzione per l'esercizio della funzione), 319 (Corruzione per un atto contrario ai doveri d'ufficio), 319 ter (Corruzione in atti giudiziari), 319 quater (Induzione indebita a dare o promettere utilità), 320 (Corruzione di persona incaricata di un pubblico servizio), 640 (Truffa) -comma 2, 640 bis (Truffa aggravata per il conseguimento di erogazioni pubbliche) del codice penale;*
d) *coloro nei confronti dei quali sia stata applicata, con decreto definitivo, una misura di prevenzione personale o patrimoniale in quanto indiziati di appartenere ad una delle associazioni di cui all'articolo 1 della legge 31 maggio 1965, n. 575 (Disposizioni contro le organizzazioni di tipo mafioso anche straniere);*
e) *coloro che sono stati condannati con sentenza definitiva a una pena che comporti l'interdizione temporanea o perpetua dai pubblici uffici, ovvero l'incapacità di contrarre con la pubblica amministrazione;*
f) *coloro i quali hanno violato gli obblighi retributivi e contributivi nei confronti del personale dipendente e di quelli stabiliti in sede di contrattazione collettiva nazionale, decentrata e integrativa a tutela dei lavoratori.*

- *all'art. 24 comma 2 che Le strutture pubbliche e private, gli Istituto di ricovero e cura a carattere scientifico (IRCCS) privati e gli enti ecclesiastici possono richiedere con unica istanza il rilascio dell'autorizzazione all'esercizio e dell'accreditamento istituzionale.*
- *all'art 24, comma 3, che:"Ai fini della concessione dell'accreditamento, il dirigente della sezione regionale competente, verificata la funzionalità della struttura in base agli indirizzi di programmazione regionale come individuati all'atto dell'autorizzazione, in caso di esito positivo, avvia la fase istruttoria entro sessanta giorni dal ricevimento della domanda e chiede la verifica sugli aspetti tecnico-sanitari e il rispetto della disciplina prevista dal CCNL di settore all'Organismo tecnicamente accreditante, il quale trasmette gli esiti entro novanta giorni dal conferimento dell'incarico. Sulla base delle risultanze delle valutazioni effettuate, il dirigente della sezione regionale competente, completata la fase istruttoria e predispone gli atti conseguenti. Gli oneri derivanti dall'attività di verifica sono a carico dei soggetti che richiedono l'accreditamento, secondo tariffe definite dalla Giunta regionale.".*

- *all'art. 25, comma 1 che "Nei casi previsti dall'art. 24, comma 2, ove la struttura sia accreditabile, la Regione conferisce contestuale incarico al dipartimento di prevenzione della ASL competente per territorio e all'Organismo tecnicamente accreditante, rispettivamente ai fini della verifica del possesso dei requisiti minimi e della verifica del possesso dei requisiti ulteriori di accreditamento";*
- *all'art 29, comma 9, che:"Nelle more dell'adozione del regolamento di organizzazione interna e di definizione delle modalità operative dell'attività di verifica dell'Organismo tecnicamente accreditante, da adottarsi entro il termine di sessanta giorni dalla data di entrata in vigore della presente legge, il dirigente della sezione regionale competente o il comune, nelle ipotesi di cui all'articolo 28, per la valutazione degli aspetti tecnico-sanitari di cui all'articolo 24, comma 3, si avvale dei dipartimenti di prevenzione delle aziende sanitarie locali, garantendo il rispetto di criteri di rotazione e di appartenenza ad ambiti territoriali aziendali diversi rispetto a quello di ubicazione della struttura da accreditare.";";*

ha invitato:
"

- *il legale rappresentante della Società Coop. Sociale "Questa Città" di Gravina in Puglia (BA) ad integrare la sopra riportata istanza prot. n. 502 del 22/06/2021, trasmettendo alla scrivente Sezione la dichiarazione sostitutiva di atto di notorietà di non versare in una delle situazioni di decadenza di cui al comma 5 dell'art. 9 della L.R. n. 9/2017 s.m.i..*

- *il Dipartimento di Prevenzione della ASL BT ai sensi dell'art. 8, comma 5 della L.R. n. 9/2017, ad effettuare idoneo sopralluogo presso la Comunità Riabilitativa Assistenziale Psichiatrica di tipologia CRAP (art. 1 R.R. n. 7/2002) con 14 posti letto ubicata nel Comune di Andria (BT) alla Via Togliatti n. 433 e gestita dalla Società Cooperativa Sociale "Questa Città" di Gravina in Puglia (BA), finalizzato alla verifica del possesso dei requisiti previsti, per l'autorizzazione all'esercizio, dalla L.R. n. 9/2017 e s.m.i., dalla Sezione A del R.R. n. 3/2010 e s.m.i. (organizzativi, strutturali e tecnologici generali, colonna di sinistra) e dalla Sezione D.03 (strutturali e organizzativi specifici, colonna di sinistra) del R.R. n. 3/2005 e s.m.i., trasmettendone gli esiti a questa Sezione;*

- *il Dipartimento di Prevenzione della ASL BA, ai sensi degli art. 24, comma 3 e 29, comma 9 della L.R. n. 9/2017 e s.mi.i., ad effettuare idoneo sopralluogo presso la Comunità Riabilitativa Assistenziale Psichiatrica di tipologia CRAP (art. 1 R.R. n. 7/2002) con 14 posti letto ubicata nel Comune di Andria (BT) alla Via Togliatti n. 433 e gestita dalla Società Cooperativa Sociale "Questa Città" di Gravina in Puglia (BA), finalizzato alla verifica del possesso dei requisiti previsti, per l'accreditamento, dalla L.R. n. 9/2017 e s.m.i., dalla Sezione A del R.R. n. 3/2010 e s.m.i. (organizzativi, strutturali e tecnologici generali, colonna di destra, relativamente a quanto non abrogato dal R.R. n. 16/2019), dalla Sezione D.03 del R.R. n. 3/2005 e s.m.i. (strutturali e organizzativi specifici, colonna di destra), e, sulla base della griglia di autovalutazione dei requisiti ulteriori generali e specifici, limitatamente alla fase di "plan", previsti dal Manuale di Accreditamento per le strutture di assistenza territoriale extra-ospedaliera di cui all'Allegato B del R.R. n. 16/2019, trasmettendone gli esiti a questa Sezione.".*

Con nota prot. n. 47 del 14/01/2022 trasmessa con PEC in pari data il legale rappresentante della Società Cooperativa Sociale "Questa Città" di Gravina in Puglia (BA) ha trasmesso "*A riscontro della vostra Nota Prot. 183/241 del 10/01/2022 e ad integrazione della nostra istanza Prot. 502 del 22/06/2021", "la Dichiarazione sostitutiva di notorietà di non trovarsi in nessuna delle condizioni di decadenza previste dall'art. 9, comma 5, della L.R. n. 9/2017 e s.m.i..".*

Con nota prot. n. 5007 del 21/01/2022 trasmessa con PEC in pari data alla scrivente Sezione e, per conoscenza, al legale rappresentante della Società Cooperativa Sociale "Questa Città" di Gravina in Puglia (BA), ad oggetto "*GIUDIZIO FINALE – VERIFICA DEL POSSESSO DEI REQUISITI GENERALI E SPECIFICI PREVISTI PER L'AUTORIZZAZIONE ALL'ESERCIZIO – COMUNITA' RIABILITATIVA ASSISTENZIALE PSICHIATRICA (ART. 1 R.R. 07/2002) UBICATA NEL COMUNE DI ANDRIA (BT) ALLA VIA TOGLIATTI NR. 433 – CONFERIMENTO INCARICO*

*REGIONE PUGLIA – SERVIZIO STRATEGIE E GOVERNO DELL'OFFERTA – SERVIZIO ACCREDITAMENTO E QUALITA – PROT. 241 DEL 10.01.2022.",* il Direttore del Servizio Igiene e Sanità Pubblica (SISP) del Dipartimento di Prevenzione della AS BT ha comunicato:

"*(…) che in data 17.01.2022, il Nucleo di Valutazione di questo Servizio Igiene, ha eseguito opportuno sopralluogo presso la Struttura, sita in Andria (BT) alla Via Togliatti nr. 433, al fine di verificare il possesso dei requisiti previsti per la suddetta struttura sanitaria, nonché la verifica di atti e documenti trasmessi, a questo Ufficio, dal Legale Rappresentante.*

*Tutto ciò premesso e precisato, a conclusione del procedimento:*

- *Valutata la documentazione trasmessa dal Legale Rappresentante della Struttura in data 14.01.2022 e 20.01.2022 ed acquisita agli atti di questo Ufficio;*

- *Visto l'esito del sopralluogo effettuato in data 17.01.2022;*

- *Verificato il possesso dei requisiti previsti, per l'autorizzazione all'esercizio, dalla L.R. 09/2017 e dalla Sezione A del R.R. 03/2010 (organizzativi, strutturali e tecnologici generali, colonna di sinistra) e dalla Sezione D.03 del R.R. 03/2005 (strutturali e organizzativi specifici, colonna di sinistra);*

- *si esprime GIUDIZIO FAVOREVOLE, per quanto di competenza, per il rilascio dell'autorizzazione all'esercizio per una Comunità Riabilitativa Assistenziale Psichiatrica (R.R. 07/2002) per nr. 14 P.L.*

| | |
|---|---|
| *Denominazione* | *CRAP "QUESTA CITTA'"* |
| *Titolare* | *COOPERATIVA SOCIALE "QUESTA CITTA'"* |
| *Legale rappresentante* | *NUNZIO DI CANOSA* |
| *Sede Legale* | *GRAVINA DI PUGLIA (BA) – VIA GUARDIALTO NR. 8* |
| *Sede operativa* | *ANDRIA(BT) – VIA TOGLIATTI NR. 433* |
| *Attività* | *COMUNITA' RIABILITATIVA ASSISTENZIALE PSICHIATRICA (R.R. 07/2002)* |
| *Ricettività* | *14 P.L.* |
| *Natura giuridica* | *PRIVATA* |
| *C.C.N.L. applicato* | *Vedasi allegato* |

*Responsabile Sanitario, della struttura, ai sensi dell'art. 12 della L.R. 09/2017:*

| *DR. RIPA ENNIO VALERIO* | | |
|---|---|---|
| *Nato/il* | *(OMISSIS)* | |
| *residenza* | *TRANI (BT)* | |
| *laurea* | *MEDICINA E CHIRURGIA* | *UNIVERSITA' ANCONA – 23.07.1981* |
| *specializzazione* | *PSICHIATRIA*<br>*CRIMINOLOGIA CLINICA* | *UNIVERSITA' ANCONA – 15.07.1985*<br>*UNIVERSITA' A. MORO BARI – 03.12.1988* |
| *abilitazione* | *1981/0* | |
| *Iscrizione albo/ordine* | *BARLETTA-ANDRIA-TRANI N. 566 – 21.04.2009* | |

"

allegandovi:
"

1. *Planimetrie scala 1:100 dei locali, con layout degli arredi;*
2. *Dichiarazione Superamento Barriere Architettoniche;*
3. *Autocertificazione della dotazione organica;*
4. *Dichiarazione sostitutiva dell'atto di notorietà del Responsabile Sanitario;*

*5. Schede di verifica dei requisiti della Sezione A del R.R. 03/2010;*
*6. Schede di verifica dei requisiti della sezione D.03 del R.R. 03/2005.".*

Con nota prot. n. 25968 del 23/02/2022 trasmessa con PEC in data 24 febbraio 2022 a questa Sezione e, per conoscenza, al legale rappresentante della Società Cooperativa Sociale "Questa Città" di Gravina in Puglia (BA), ad oggetto "*Società Cooperativa "Questa Città" di Gravina in Puglia (BA). Conferimento incarico finalizzato alla verifica dei requisiti di accreditamento per la struttura Comunità Riabilitativa Assistenziale Psichiatrica art. 1 R.R. n. 7/2002), ubicata nel Comune di Andria (BT) alla Via Togliatti n. 433."* , il Direttore del Dipartimento di Prevenzione della ASL BA ha comunicato:
"*In esito alla nota prot. n. A00_183/241 del 10/01/2022, con cui questo Dipartimento è stato incaricato dal Servizio Accreditamenti e Qualità della Regione Puglia ad effettuare gli accertamenti in oggetto indicati, esaminata la documentazione prodotta in data 09/02/2022, effettuate le verifiche di sopralluogo in data 10/02/2022, esaminata la successiva integrazione documentale del 16/02/2022, si esprime:*

*parere favorevole*

*all'accreditamento della struttura Comunità Riabilitativa Assistenziale Psichiatrica (art. 1 R.R. n. 7/2002), con n. 14 posti letto, ubicata nel Comune di Andria (BT) alla Via Togliatti n. 433, che possiede tutti i requisiti di accreditamento previsti dalla L.R. n. 9/2017 e s.m.i., dalla sezione A del R.R. n. 3/2010 e s.m.i. (organizzativi, strutturali, tecnologici generali, colonna di destra), dalla Sezione D.03 del R.R. n. 3/2005 (strutturali e organizzativi specifici, colonna di destra) e dei requisiti ulteriori generali e specifici, limitatamente alla fase di "Plan", previsti dal Manuale di Accreditamento per le strutture di assistenza territoriale extraospedaliera di cui all'allegato B Sez. 1 e All. Sez. 2P del R.R. n. 16/2019.*
*Ente Gestore è la Cooperativa Sociale "Questa Città", con sede legale in Gravina in Puglia, via Guardialto n. 8, di cui è Rappresentante Legale il Sig. Di Canosa Nunzio nato ad (omissis), il (omissis).*
*Responsabile Sanitario della struttura, è il Dott. Ripa Ennio Valerio, nato ad (omissis) il (omissis), laureato in Medicina e Chirurgia presso l'Università Politecnica delle Marche di Ancona il 23.07.1981, specializzato in Psichiatria presso l'Università Politecnica delle Marche di Ancona in data 15.07.1985, iscritto all'Albo dei Medici della Provincia di Barletta-Andria-Trani al n. 566 del 21/04/2009.*
*Si allega fascicolo istruttorio su supporto informatico, copia del verbale di sopralluogo e griglie di valutazione.".*

Per quanto sopra;

atteso:
- che il R.R. 19 aprile 2021, n. 4 "*Regolamento Regionale 23 Luglio 2019 "Disposizioni in materia di accreditamento – approvazione manuali di accreditamento delle strutture sanitarie e socio-sanitarie". Modifiche e integrazioni",* all'art. 1, ha aggiunto il seguente comma 3 bis all'art. 2 del R.R. n. 16/2019 disponendo che:"*Fermo quanto previsto al precedente comma 3,* ***per le strutture per le quali è stata presentata istanza di accreditamento ai sensi e per gli effetti degli articoli 24 e ss., legge regionale 2 maggio 2017 n. 9 e s.m.i., a far data dal 9 febbraio 2020*** (grassetto aggiunto) *e che sono già state accreditate all'entrata in vigore del presente comma, i Manuali di Accreditamento si applicano nei seguenti tempi e modi:*
- *entro 12 mesi dall'entrata in vigore del presente comma, oltre a quelle per la fase di "Plan", limitatamente alle evidenze previste per la fase di "Do";*
- *(…)";*

si propone di rilasciare alla Società Cooperativa Sociale "Questa Città" di Gravina in Puglia (BA), ai sensi dell'art. 3, comma 3, lett. c), dell'art. 8, comma 3 della L.R. n. 9/2017 e s.m.i. e dell'art.8, comma 1 della L.R. n. 18/2020, il cui legale rappresentante è il Sig. Nunzio Di Canosa, l'autorizzazione all'esercizio e l'accreditamento di una Comunità Riabilitativa Assistenziale Psichiatrica CRAP (art. 1 R.R. n. 7/2002) con n. 14 posti letto,

ubicata nel Comune di Andria (BT) alla Via Togliatti n. 33, il cui Responsabile Sanitario è il Dott. Ripa Ennio Valerio, nato il 04/12/1954, laureato in Medicina e Chirurgia presso l'Università Politecnica delle Marche di Ancona il 23.07.1981, specializzato in Psichiatria presso l'Università Politecnica delle Marche di Ancona in data 15.07.1985, iscritto all'Albo dei Medici della Provincia di Barletta-Andria-Trani al n. 566 del 21/04/2009, con la prescrizione di provvedere, entro il termine di 90 (novanta ) giorni dalla notifica del presente provvedimento, a trasmettere a questa Sezione, al Servizio Qu.OTA – Aress ed al Dipartimento di Prevenzione della ASL BA la dichiarazione sostitutiva di notorietà in ordine al possesso dei requisiti di accreditamento previsti dal Manuale di accreditamento per le strutture di assistenza territoriale extra-ospedaliera – allegato "B" del Regolamento Regionale n 16/2019", limitatamente alla fase "do", con allegate griglie di autovalutazione compilate e firmate, e con la precisazione che:

- il legale rappresentante della Società Cooperativa Sociale "Questa Città" di Gravina in Puglia (BA), dovrà comunicare a questa Sezione, ai sensi dell'art. 11, comma 1 della L.R. n. 9/2017 e s.m.i., ogni variazione relativa al personale sanitario operante nella struttura;
- l'autorizzazione all'esercizio e l'accreditamento si intendono validi esclusivamente per i locali cui si riferiscono;
- ai sensi dell'art. 16, comma 1 della L.R. n. 9/2017 e s.m.i., "*(…) Il legale rappresentante del soggetto autorizzato ha l'obbligo di comunicare immediatamente al comune o alla Regione, secondo la competenza stabilita ai sensi dell'articolo 8, e al dipartimento di prevenzione dell'azienda sanitaria locale territorialmente competente la perdita dei suddetti requisiti minimi o l'instaurarsi di cause di decadenza dell'autorizzazione all'esercizio. Ove possibile, il dipartimento di prevenzione dell'azienda sanitaria locale prescrive specifiche azioni mirate al ripristino della rispondenza ai criteri di legge del soggetto autorizzato. E' facoltà degli organi di vigilanza competenti la richiesta di documenti o di atti di notorietà redatti a cura del responsabile sanitario, comprovanti la permanenza del possesso dei requisiti minimi previsti dal regolamento regionale e attestanti l'assenza di cause di decadenza dell'autorizzazione all'esercizio, con cadenza quinquennale a partire dalla data di rilascio dell'autorizzazione e ogni qualvolta ciò sia, dagli stessi, ritenuto opportuno.*";
- l'accreditamento è detenuto subordinatamente alla sussistenza delle condizioni di cui all'art. 20 della L.R. n. 9/2017 e s.m.i. e dei requisiti ulteriori di cui ai Regolamenti Regionali nn. 3/2005 e s.m.i., 10/2017 s.m.i. e 16/2019;
- ai sensi dell'art. 21, comma 4 della L.R. n. 9/2017 "*Le AASSLL non sono obbligate a stipulare i contratti di cui al comma 3 con i soggetti accreditati.*";
- ai sensi dell'art. 24, comma 4 della L.R. n. 9/2017 s.m.i., il legale rappresentante della Società Cooperativa Sociale "Questa Città" di Gravina in Puglia, entro e non oltre il termine di scadenza di ogni triennio decorrente dalla data di rilascio del provvedimento di accreditamento, dovrà rendere "*alla Regione una dichiarazione sostitutiva di atto di notorietà della permanenza del possesso dei requisiti minimi e ulteriori previsti dal regolamento regionale o da altra specifica normativa. Nello stesso termine, il legale rappresentante rende un dichiarazione sostitutiva di atto di notorietà di sussistenza di tutte le condizioni essenziali previste dall'articolo 20, comma 2, ai fini dell'accreditamento istituzionale. L'omessa presentazione delle dichiarazioni sostitutive nel termine previsto, comporta l'applicazione della sanzione pecuniaria stabilita dall'articolo 14, comma 10. Il legale rappresentante del soggetto autorizzato all'esercizio comunica tempestivamente al comune o alla Ragione, secondo la competenza stabilita ai sensi dell'articolo 8, e al dipartimento di prevenzione dell'azienda sanitaria locale territorialmente competente, l'eventuale stato di crisi occupazionale e il dover ricorrere a forme di ammortizzatori sociali, con relazione illustrativa dello stato di crisi e delle misure da adottarsi. In caso di omessa presentazione della dichiarazione relativa alla sussistenza dei requisiti minimi e ulteriori o di omessa comunicazione prevista dal presente comma, la Regione dispone verifica ispettiva senza preavviso per l'accertamento dei medesimi e di ogni altro presupposto o condizione ai fini del mantenimento dell'accreditamento istituzionale e della sottostante autorizzazione all'esercizio*.";
- ai sensi dell'art. 26, comma 1 "*La Regione può verificare in ogni momento la permanenza dei requisiti stabiliti e delle condizioni previste ai fini dell'accreditamento, nonché l'attuazione delle prescrizioni eventualmente adottate con il provvedimento di accreditamento. Per tale attività di verifica si avvale dell'Organismo tecnicamente accreditante*.".

**VERIFICA AI SENSI DEL D. Lgs. 196/03**
**Garanzie alla riservatezza**

La pubblicazione dell'atto all'Albo, salve le garanzie previste dalla legge 241/90 in tema di accesso ai documenti amministrativi, avviene nel rispetto della tutela alla riservatezza dei cittadini, secondo quanto disposto dal Dlgs 196/03 in materia di protezione dei dati personali, nonché dal vigente regolamento regionale n. 5/2006 per il trattamento dei dati sensibili e giudiziari.

Ai fini della pubblicità legale, l'atto destinato alla pubblicazione è redatto in modo da evitare la diffusione di dati personali identificativi non necessari ovvero il riferimento a dati sensibili, qualora tali dati fossero indispensabili per l'adozione dell'atto, essi sono trasferiti in documenti separati, esplicitamente richiamati.

**ADEMPIMENTI DI CUI ALLA L.R. 28/01 e successive modificazioni ed integrazioni.**
Il presente provvedimento non comporta alcun mutamento qualitativo o quantitativo di entrata o di spesa né a carico del Bilancio della Regione né a carico degli Enti per i cui debiti i creditori potrebbero rivalersi sulla Regione e che è escluso ogni ulteriore onere aggiuntivo rispetto a quelli già autorizzati a valere sullo stanziamento previsto dal bilancio regionale.

**Il Dirigente Responsabile della Sezione Strategie e Governo dell'Offerta**

- sulla base delle risultanze istruttorie innanzi illustrate, che qui si intendono integralmente riportate;
- viste le sottoscrizioni poste in calce al presente provvedimento della Responsabile P.O. "Autorizzazioni - accreditamento strutture di riabilitazione psichiatrica e per soggetti con dipendenze patologiche" e dal Dirigente del Servizio Accreditamenti e Qualità;

**D E T E R M I N A**

- di rilasciare alla Società Cooperativa Sociale "Questa Città" di Gravina in Puglia (BA), ai sensi dell'art. 3, comma 3, lett. c), dell'art. 8, comma 3 della L.R. n. 9/2017 e s.m.i. e dell'art.8, comma 1 della L.R. n. 18/2020, il cui legale rappresentante è il Sig. Nunzio Di Canosa, l'autorizzazione all'esercizio e l'accreditamento istituzionale di una Comunità Riabilitativa Assistenziale Psichiatrica CRAP (art. 1 R.R. n. 7/2002) con n. 14 posti letto, ubicata nel Comune di Andria (BT) alla Via Togliatti n. 33, il cui Responsabile Sanitario è il Dott. Ripa Ennio Valerio, nato il *(omissis)*, laureato in Medicina e Chirurgia presso l'Università Politecnica delle Marche di Ancona il 23.07.1981, specializzato in Psichiatria presso l'Università Politecnica delle Marche di Ancona in data 15.07.1985, iscritto all'Albo dei Medici della Provincia di Barletta-Andria-Trani al n. 566 del 21/04/2009, con la prescrizione di provvedere, entro il termine di 90 (novanta ) giorni dalla notifica del presente provvedimento, a trasmettere a questa Sezione, al Servizio Qu.OTA – Aress ed al Dipartimento di Prevenzione della ASL BA la dichiarazione sostitutiva di notorietà in ordine al possesso dei requisiti di accreditamento previsti dal Manuale di accreditamento per le strutture di assistenza territoriale extra-ospedaliera – allegato "B" del Regolamento Regionale n 16/2019", limitatamente alla fase "do", con allegate griglie di autovalutazione compilate e firmate, e con la precisazione che:
  - il legale rappresentante della Società Cooperativa Sociale "Questa Città" di Gravina in Puglia (BA), dovrà comunicare a questa Sezione, ai sensi dell'art. 11, comma 1 della L.R. n. 9/2017 e s.m.i., ogni variazione relativa al personale sanitario operante nella struttura;

- l'autorizzazione all'esercizio e l'accreditamento si intendono validi esclusivamente per i locali cui si riferiscono;
- ai sensi dell'art. 16, comma 1 della L.R. n. 9/2017 e s.m.i., "*(…) Il legale rappresentante del soggetto autorizzato ha l'obbligo di comunicare immediatamente al comune o alla Regione, secondo la competenza stabilita ai sensi dell'articolo 8, e al dipartimento di prevenzione dell'azienda sanitaria locale territorialmente competente la perdita dei suddetti requisiti minimi o l'instaurarsi di cause di decadenza dell'autorizzazione all'esercizio. Ove possibile, il dipartimento di prevenzione dell'azienda sanitaria locale prescrive specifiche azioni mirate al ripristino della rispondenza ai criteri di legge del soggetto autorizzato. E' facoltà degli organi di vigilanza competenti la richiesta di documenti o di atti di notorietà redatti a cura del responsabile sanitario, comprovanti la permanenza del possesso dei requisiti minimi previsti dal regolamento regionale e attestanti l'assenza di cause di decadenza dell'autorizzazione all'esercizio, con cadenza quinquennale a partire dalla data di rilascio dell'autorizzazione e ogni qualvolta ciò sia, dagli stessi, ritenuto opportuno.*";
- l'accreditamento è detenuto subordinatamente alla sussistenza delle condizioni di cui all'art. 20 della L.R. n. 9/2017 e s.m.i. e dei requisiti ulteriori di cui ai Regolamenti Regionali nn. 3/2005 e s.m.i., 10/2017 s.m.i. e 16/2019;
- ai sensi dell'art. 21, comma 4 della L.R. n. 9/2017 "*Le AASSLL non sono obbligate a stipulare i contratti di cui al comma 3 con i soggetti accreditati.*";
- ai sensi dell'art. 24, comma 4 della L.R. n. 9/2017 s.m.i., il legale rappresentante della Società Cooperativa Sociale "Questa Città" di Gravina in Puglia, entro e non oltre il termine di scadenza di ogni triennio decorrente dalla data di rilascio del provvedimento di accreditamento, dovrà rendere "*alla Regione una dichiarazione sostitutiva di atto di notorietà della permanenza del possesso dei requisiti minimi e ulteriori previsti dal regolamento regionale o da altra specifica normativa. Nello stesso termine, il legale rappresentante rende un dichiarazione sostitutiva di atto di notorietà di sussistenza di tutte le condizioni essenziali previste dall'articolo 20, comma 2, ai fini dell'accreditamento istituzionale. L'omessa presentazione delle dichiarazioni sostitutive nel termine previsto, comporta l'applicazione della sanzione pecuniaria stabilita dall'articolo 14, comma 10. Il legale rappresentante del soggetto autorizzato all'esercizio comunica tempestivamente al comune o alla Ragione, secondo la competenza stabilita ai sensi dell'articolo 8, e al dipartimento di prevenzione dell'azienda sanitaria locale territorialmente competente, l'eventuale stato di crisi occupazionale e il dover ricorrere a forme di ammortizzatori sociali, con relazione illustrativa dello stato di crisi e delle misure da adottarsi. In caso di omessa presentazione della dichiarazione relativa alla sussistenza dei requisiti minimi e ulteriori o di omessa comunicazione prevista dal presente comma, la Regione dispone verifica ispettiva senza preavviso per l'accertamento dei medesimi e di ogni altro presupposto o condizione ai fini del mantenimento dell'accreditamento istituzionale e della sottostante autorizzazione all'esercizio*.";
- ai sensi dell'art. 26, comma 1 "*La Regione può verificare in ogni momento la permanenza dei requisiti stabiliti e delle condizioni previste ai fini dell'accreditamento, nonché l'attuazione delle prescrizioni eventualmente adottate con il provvedimento di accreditamento. Per tale attività di verifica si avvale dell'Organismo tecnicamente accreditante*.".

- di notificare il presente provvedimento:
  - al Legale Rappresentante della Cooperativa Sociale "Questa Città", Via Guardialto n. 8, Gravina in Puglia (BA);
  - al Direttore Generale dell'ASL BT
  - al Direttore del DSM ASL BT;
  - al Direttore del Dipartimento di Prevenzione ASL BT;
  - al Direttore del Dipartimento di Prevenzione ASL BA
  - al Sindaco del Comune di Andria (BT).

Il presente provvedimento, redatto in unico originale e composto di n. 12 facciate è dichiarato immediatamente esecutivo e:

- è unicamente formato con mezzi informatici e firmato digitalmente;
- sarà conservato nei sistemi informatici regionali CIFRA, Sistema Puglia e Diogene in applicazione delle "*Linee guida per la gestione degli Atti Dirigenziali come documenti originali informatici con il sistema CIFRA 1*" dettate dal Segretario Generale della Presidenza;
- sarà reso pubblico, ai sensi dell'art. 20, comma 3 del Decreto del Presidente della Giunta Regionale n. 443 del 31 luglio 2015, mediante affissione per 10 giorni lavorativi, a decorrere dalla data della sua adozione, all'Albo delle Determinazioni Dirigenziali tramite la piattaforma regionale CIFRA in ottemperanza alle medesime "*Linee guida per la gestione degli Atti Dirigenziali come documenti originali informatici con il sistema CIFRA 1*";
- sarà trasmesso, tramite la piattaforma CIFRA, al Segretario della Giunta Regionale;
- sarà pubblicato sul Bollettino Ufficiale della Regione Puglia;
- sarà pubblicato all'Albo della Sezione Strategie e Governo dell'Offerta/Albo Telematico (*ove disponibile*);
- sarà trasmesso alla Sezione Comunicazione Istituzionale della Regione Puglia per gli adempimenti di cui all'art. 23 del D. Lgs. n. 33/2013;
- sarà trasmesso al Dirigente del Servizio Strategie e Governo dell'Assistenza alle persone in condizioni di fragilità - Assistenza Sociosanitaria;
- sarà disponibile nel sito ufficiale della Regione Puglia (*ove disponibile l'albo telematico*);
- viene redatto in forma integrale.

**Il Dirigente della Sezione SGO**
(Mauro Nicastro)

DETERMINAZIONE DEL DIRIGENTE SEZIONE STRATEGIE E GOVERNO DELL'OFFERTA 14 aprile 2022, n. 141

**"Istituto Santa Chiara S.r.l.". Autorizzazione all'esercizio, ai sensi degli artt. 3, comma 3, lett. c) e 8, comma 3 della L.R. n. 9/2017 e s.m.i. e dell'art. 3, comma 1, punto 1.2 del R.R. n. 5/2020 e s.m.i., di un ambulatorio odontoiatrico ex art. 5, comma 1, punto 1.6.2. della L.R. n. 9/2017 e s.m.i., sito nel Comune di Lecce alla Via Campania n. 5, piano terra.**

**IL DIRIGENTE DELLA SEZIONE**

**Vista** la Legge regionale 4 febbraio 1997, n. 7 – Norme di Organizzazione dell'Amministrazione Regionale;

**Vista** la Deliberazione G.R. n. 3261 del 28/7/98 e s.m.i.;

**Visti** gli artt. 4 e 16 del D. Lgs. 165/01 e s.m.i.;

**Vista** la Deliberazione di Giunta Regionale n. 1426 del 4/10/2005;

**Visto** il Decreto del Presidente della Giunta Regionale 22 febbraio 2008 n. 161;

**Vista** la Deliberazione di Giunta Regionale n. 1444 del 30 luglio 2008;

**Vista** la Determinazione del Direttore dell'Area Organizzazione e Riforma dell'Amministrazione n. 9 del 20/04/2015, ad oggetto "*riassetto organizzativo dell'Area Politiche per la promozione della salute, delle persone e delle pari opportunità*";

**Visto** il Decreto del Presidente della Giunta Regionale 22 Gennaio 2021, n. 22 "*Adozione Atto di Alta Organizzazione. Modello Organizzativo MAIA 2.0*" pubblicato sul Bollettino Ufficiale della Regione Puglia n. 15 del 28/01/2021, successivamente modificato ed integrato con Decreto del Presidente della Giunta regionale 10 Febbraio 2021, n. 45;

**Vista** la Deliberazione di Giunta Regionale n. 1725 del 28/10/2021 con cui è stato conferito l'incarico di Direzione del Servizio Strategie e Governo dell'Assistenza territoriale, Rapporti Istituzionali e Capitale Umano SSR;

**Vista** la Determinazione del Dirigente della Sezione Personale e Organizzazione n. 334 del 13/12/2021 di proroga dell'incarico di Posizione Organizzativa "*Definizione procedure specialistica ambulatoriale*";

**Vista** la Determinazione del Direttore del Dipartimento Personale e Organizzazione n. 9 del 04/03/2022, di conferimento ad interim dell'incarico di Direzione del Servizio Accreditamento e Qualità;

**Vista** la Deliberazione di Giunta Regionale n. 322 del 07/03/2022 di conferimento dell'incarico di Direzione della Sezione Strategie e Governo dell'Offerta.

In Bari, presso la sede della Sezione Strategie e Governo dell'Offerta (SGO), sulla base dell'istruttoria espletata dal Responsabile P.O "*Definizione procedure specialistica ambulatoriale*" del Servizio Accreditamenti e Qualità e confermata dal Dirigente del Servizio Accreditamenti e Qualità riceve la seguente relazione.

La L.R. n. 2 maggio 2017, n. 9 "*Nuova disciplina in materia di autorizzazione alla realizzazione e all'esercizio, all'accreditamento istituzionale e accordi contrattuali delle strutture sanitarie e socio sanitarie pubbliche e private*" e s.m.i. stabilisce:

- all'art. 3, comma 3, lett. c) che "*Con determinazione il dirigente della sezione regionale competente, in conformità alle disposizioni della legge 7 agosto 1990, n. 241 (Nuove norme sul procedimento amministrativo): (…) c) rilascia e revoca i provvedimenti di autorizzazione all'esercizio per le strutture sanitarie e socio-sanitarie di propria competenza e i provvedimenti di accreditamento.*";

- all'art. 8, comma 2 che *"alla domanda di autorizzazione all'esercizio devono essere allegati il titolo attestante l'agibilità, la dichiarazione sostitutiva di atto di notorietà concernente il possesso dei requisiti, i titoli accademici del responsabile sanitario e tutta la documentazione richiesta dall'ente competente. L'atto di notorietà deve indicare compiutamente il numero e le qualifiche del personale sanitario da impiegare nella struttura";*

- all'art. 8, comma 3 che "*Alla Regione compete il rilascio dell'autorizzazione all'esercizio per le strutture sanitarie e socio-sanitarie di cui all'art. 5, comma 1 (…)*", tra le quali sono compresi i "*centri residenziali per cure palliative e terapia del dolore (hospice)*" di cui all'art. 5, comma 1, punto 1.2.3. della medesima legge;

- all'art. 8, comma 5 che "*La Regione e il comune, avvalendosi del dipartimento di prevenzione dell'azienda sanitaria locale competente per territorio, eventualmente di concerto con altre strutture competenti nell'ambito dell'attività da autorizzare, verificano l'effettivo rispetto dei requisiti minimi di cui al regolamento regionale o da altra specifica normativa (…)*".

Il Regolamento Regionale n. 5/2020 e s.m.i. "*Attuazione della L.R. n. 9/2017 e ss.mm.ii. Individuazione delle prestazioni erogabili negli studi e negli ambulatori odontoiatrici e definizione dei requisiti strutturali, organizzativi e tecnologici*" prevede all'art. 3, comma 1, punto 1.2 del R.R. n. 5/2020 e s.m.i. che:

"*Gli ambulatori odontoiatrici autorizzate dai Comuni quali ambulatori odontoiatrici ai sensi della L.R. n. 8/2004 e gli studi odontoiatrici autorizzati all'esercizio ai sensi dell'art. 5, comma 3, punto 3.2. della L.R. n. 9/2017 e s.m.i., nei casi in cui siano stati autorizzati per l'erogazione di prestazioni ricomprese nell'Allegato 3A del presente regolamento o, in ogni caso, eroghino di fatto le sopracitate prestazioni, dalla data di entrata in vigore del presente regolamento non possono continuare ad erogare le predette prestazioni se non previa acquisizione dell'autorizzazione regionale all'esercizio di attività specialistica ambulatoriale odontoiatrica di cui all'art. 5, comma 1 punto 1.6.2. della L.R. n. 9/2017 e s.m.i.. Tali strutture, previo adeguamento ai requisiti strutturali, tecnologici ed organizzativi previsti dall'Allegato 1B del presente regolamento e presentazione da parte dei relativi legali rappresentanti al Comune territorialmente competente dell'istanza di autorizzazione alla realizzazione per trasformazione in strutture di specialistica ambulatoriale odontoiatrica di cui all'art. 5, comma 1, punto 1.6.2. della L.R. n. 9/2017 e s.m.i., corredata dell'autocertificazione ai sensi del D.P.R. n. 445/2000 del possesso dei requisiti strutturali, organizzativi e tecnologici previsti dal sopracitato Allegato 1B, possono richiedere al Comune territorialmente competente l'autorizzazione alla realizzazione per trasformazione ai sensi dell'art. 7 della L.R. n. 9/2017 e s.m.i.. A seguito del rilascio del parere favorevole di compatibilità da parte della competente Sezione regionale e della conseguente autorizzazione comunale alla realizzazione per trasformazione, i legali rappresentanti delle strutture di cui trattasi presentano alla competente Sezione regionale istanza di autorizzazione all'esercizio ai sensi dell'art. 8 della L.R. n. 9/2017 e s.m.i..";*

Con D.D. n. 264 del 14/10/2020 ad oggetto: "*Autorizzazione alla realizzazione nella ASL LE di n. 2 strutture di specialistica ambulatoriale odontoiatrica di cui all'art. 5, comma 1, punto 1.6.2. della L.R. n. 9/2017 e ss.mm.ii. e del R.R. n. 5/2020 e s.m.i. ad oggetto "Attuazione della L.R. n. 9/2017 e ss.mm.ii. Individuazione delle prestazioni erogabili negli studi e negli ambulatori odontoiatrici e definizione dei requisiti strutturali, organizzativi e tecnologici". Valutazione comparativa e selezione, ex D.G.R. n. 2037/2013, delle richieste di verifica di compatibilità trasmesse, ai sensi dell'art. 7, comma 2 della L.R. n. 9/2017 dai Comuni di Lecce e di Tricase. Parere favorevole in relazione alla richieste di verifica di compatibilità del Comune di Lecce su istanza di autorizzazione alla realizzazione della società "Istituto Santa Chiara S.r.l." di Lecce e su istanza di autorizzazione alla realizzazione della società "Studio Dentistico Stefanelli S.r.l." di Botrugno (LE). Parere negativo in relazione alla richiesta di verifica di compatibilità da parte del Comune di Tricase su istanza di autorizzazione alla realizzazione della società "Studio Dentistico Stefanelli S.r.l." con sede legale in Botrugno (LE).*", il Dirigente della Sezione Strategie e Governo dell'Offerta ha determinato, *inter alia*:
"

- *di esprimere parere favorevole, ai sensi dell'art. 7 della L.R. n. 9/2017, al rilascio della verifica di compatibilità richiesta:*

  *- dal Comune di Lecce in relazione all'istanza di autorizzazione alla realizzazione presentata dalla società "Istituto Santa Chiara S.r.l." con sede in Lecce alla via Campania n. 5;*

  *- dal Comune di Lecce in relazione all'istanza di autorizzazione alla realizzazione presentata dalla società "Studio Dentistico Stefanelli S.r.l." con sede legale in Botrugno (LE) alla via Roma n. 28;*

*con la precisazione che le predette società:*

*i. sono obbligate a realizzare, a mantenere e/o svolgere quanto previsto nella relazione tecnico-descrittiva e nelle planimetrie allegate all'istanza di autorizzazione alla realizzazione presentata al Comune di Lecce;*
*ii. successivamente al rilascio, da parte del Comune di Lecce, dell'autorizzazione alla realizzazione della struttura, l'autorizzazione all'esercizio dell'attività dovrà essere richiesta dai legali rappresentanti delle predette società alla Regione – Dipartimento Promozione della Salute del Benessere Sociale e dello Sport per tutti;*

- *conseguentemente, considerato che a seguito del rilascio dei sopra riportati pareri favorevoli di compatibilità non residua nell'ambito dell'ASL LE fabbisogno regolamentare in relazione alla tipologia di struttura di specialistica ambulatoriale odontoiatrica, di esprimere ai sensi dell'art. 7 della L.R. n. 9/2017 parere negativo in relazione alla richiesta di verifica di compatibilità da parte del Comune di Tricase per la società "Studio Dentistico Stefanelli S.r.l." con sede legale in Botrugno (LE) alla via Roma n. 28*".

Con nota del 04/11/2020 trasmessa a mezzo *Pec* in pari data ed acquisita dalla scrivente Sezione con prot. n. AOO_183/16698 del 10/11/2020, ad oggetto: "*Istanza di Autorizzazione all'Esercizio e Accreditamento di una struttura specialistica ambulatoriale odontoiatrica di cui all'art. 5 comma 1, punto 1.6.2 della L.R. n. 9/2017 e s.m.i., così come disciplinata dal R.R. n. 5/2020, sita in Lecce alla via Campania n. 5, piano terra",* l'Amministratore Unico e legale rappresentante della società "Istituto Santa Chiara S.r.l." con sede legale in Lecce alla via Campania n. 5, piano terra, ha chiesto:

"*il rilascio dell'Autorizzazione all'Esercizio e Accreditamento istituzionale come struttura specialistica ambulatoriale odontoiatrica di cui all'art. 5, comma 3, punto 3.2 della L.R. n. 9/2017 (*art. 5 comma 1, punto 1.6.2 della L.R. n. 9/2017 e s.m.i. come da sopra riportata D.D. n. 264/2020 n.d.r.*), relativamente al Poliambulatorio sito in via Campania, n. 5 piano terra a Lecce (LE).*",

allegandovi:

"*1. Autorizzazione alla Realizzazione di una struttura specialistica ambulatoriale odontoiatrica di cui all'art. 5 comma 1, punto 1.6.2 della L.R. n. 9/2017 e s.m.i.;*

*2. Autocertificazione di cui all'art. 20 e 9 co 5 della L.R. n. 9/2017;*

*3. Contratto di affitto dell'immobile*

*4. Titoli accademici del Direttore Sanitario;*

*5. Titoli accademici del Responsabile di branca;*

*6. Elenco del personale;*

*7. Planimetrie dei locali;*

*8. Agibilità;*

*9. Documenti del legale rappresentante*.".

A seguito di ricorso proposto da Implantologia Santa Rita S.r.l. contro la Regione Puglia nonché contro l'ASL LE, il Comune di Lecce, il Comune di Cavallino, l'Istituto Santa Chiara S.r.l. e l'Istituto Dentistico Stefanelli S.r.l., per l'annullamento, *inter alia*, "*della Determinazione Dirigenziale adottata dalla scrivente Sezione n. 264 del 14/10/2020 con la quale è stato rilasciato parere favorevole di compatibilità in relazione a n. 2 strutture di specialistica ambulatoriale odontoiatrica di cui all'art. 5, comma 1, punto 1.6.2. della L.R. n. 9/2017 e ss.mm.ii. e del R.R. n. 5/2020 e s.m.i.*", il Tar Lecce si è pronunciato con Sent. n. 301/2021 annullando gli atti impugnati.

Con successivo ricorso promosso innanzi al Consiglio di Stato contro Implantologia Santa Rita S.r.l. e nei confronti della Regione Puglia, la Società Studio Dentistico Stefanelli S.r.l. unipersonale, la chiesto l'annullamento e/o

riforma della sentenza n. 301/2021 con cui il Tar Lecce ha accolto il ricorso proposto da Implantologia Santa Rita S.r.l..

Nelle more del giudizio di secondo grado, il Comune di Cavallino (LE) ha trasmesso alla scrivente Sezione, alla società Studio Dentistico Stefanelli S.r.l. unipersonale ed alla società Implantologia Santa Rita S.r.l. la nota prot. 0013990 del 23/07/2021, acquisita con prot. n. AOO_183/12005 del 29/07/2021 con cui il Responsabile del Servizio Ufficio Tecnico del medesimo Comune ha rappresentato quanto segue:

"*Vista la domanda in data 21/06/2020 (…) con la quale il legale rappresentante della soc. Implantologia Santa Rita, con sede in Cavallino alla via Prov.le per Lecce Km 5, chiede il rilascio dell'autorizzazione alla realizzazione per trasformazione in struttura di specialistica odontoiatrica di cui all'art. 5, comma 1, punto 1.6.2 della L.R. n 9/2017 relativamente allo studio odontoiatrico sito in Cavallino alla via Prov.le per Lecce Km 5;*
*Vista la Legge Regionale n. 9/2017 del 2/5/2017 ed in particolare l'art. 7, comma 2 della stessa;*
*Vista l'attestazione di compatibilità urbanistica dello studio odontoiatrico in questione, rilasciata in data 18/03/2021 prot. 5226 sulla base dei permessi di costruire nn. 127/2010; 672011, 54/2017 e 16/2019;*
*Rilevato che a seguito di istanza di accesso agli atti delle predette pratiche edilizie da parte del legale rappresentante dello Studio dentistico Stefanelli, con sede in Botrugno alla via Roma 28, e successiva nota dello stesso datata 15/06/2021 prot. 11344 è stato appurato che gli interventi di cui ai permessi di costruire sopra richiamati sono stati autorizzati sulla base di una erronea rappresentazione grafica progettuale relativamente alla fascia di rispetto prevista dal Piano Regolatore Generale; circostanza emersa soltanto oggi a seguito del riesame delle pratiche edilizie sollecitato dalla richiamata segnalazione del 15/06/2021;*
*Rilevato che tale attestazione di conformità è stata rilasciata sulla base di una rappresentazione poi dimostratasi erronea;*
*Ritenuto, pertanto, dover revocare in autotutela, ai sensi dell'art. 21 – quinquies della Legge 241/1990 la predetta attestazione di conformità urbanistica;*
*Visto l'art. 21-quinques della Legge 241/1990;*
*REVOCA*
*In autotutela ai sensi dell'art. 21-quinquies della L. 241/1990 e per le motivazioni in parte espositiva e che qui si intendono integralmente riportate, la propria precedente attestazione di compatibilità urbanistica rilasciata in data 18/03/2021 prot. 5226 dello studio odontoiatrico sito in Cavallino via Prov.le per Lecce Km 5, per la realizzazione per trasformazione di una struttura specialistica odontoiatrica di cui all'art. 5, comma 1, punto 1.6.2 della L.R. Puglia n. 9/2017 dell'immobile medesimo di proprietà della soc. Implantologia Santa Rita s.r.l.*".

Con ricorso promosso innanzi dinanzi al Tar Puglia, Sez. di Lecce, contro il Comune di Cavallino, la società "Implantologia Santa Rita S.r.l." ha impugnato la sopra riportata nota prot. n. 13990 del 23.07.2021, della medesima amministrazione comunale, chiedendone l'annullamento.

Con successiva Determina Dirigenziale n. 339 del 15/12/2021 il Dirigente della Sezione Strategie e Governo dell'Offerta ha determinato:
"

- *di prendere atto della sopravvenuta improcedibilità della richiesta di verifica di compatibilità trasmessa dal Comune di Cavallino (LE) in relazione all'istanza di autorizzazione alla realizzazione di una struttura specialistica ambulatoriale odontoiatrica, di cui all'art. 5, comma 1, punto 1.6.2. della L.R. n. 9/2017 e s.m.i., della società "Implantologia Santa Rita S.r.l." di Cavallino, per effetto dell'intervenuta revoca in autotutela, ai sensi dell'art. 21-quinquies della L. 241/1990, della precedente attestazione di compatibilità urbanistica rilasciata in data 18/03/2021;*

- *conseguentemente, di confermare il parere favorevole espresso con Determina Dirigenziale n. 264 del 14/10/2020, ai sensi dell'art. 7 della L.R. n. 9/2017, in relazione alle richieste di verifica di compatibilità trasmesse dal Comune di Lecce con note prott. nn. 63616 del 03/06/2020 e 65822 del 09/06/2020 a seguito delle istanze di autorizzazione alla realizzazione di una struttura specialistica ambulatoriale odontoiatrica, di cui all'art. 5, comma 1, punto 1.6.2. della L.R. n. 9/2017 e s.m.i., presentate, rispettivamente, dalla società "Istituto Santa Chiara S.r.l." con sede legale in Lecce alla via*

*Campania n. 5 e dalla società "Studio Dentistico Stefanelli S.r.l." con sede legale in Botrugno (LE) alla via Roma n. 28;*

- *di confermare ai sensi dell'art. 7 della L.R. n. 9/2017 il parere negativo espresso con Determina Dirigenziale n. 264 del 14/10/2020, ai sensi dell'art. 7 della L.R. n. 9/2017, in relazione alla richiesta di verifica di compatibilità da parte del Comune di Tricase a seguito dell'istanza di autorizzazione alla realizzazione di una struttura specialistica ambulatoriale odontoiatrica, di cui all'art. 5, comma 1, punto 1.6.2. della L.R. n. 9/2017 e s.m.i., della società "Studio Dentistico Stefanelli S.r.l." con sede legale in Botrugno (LE) alla via Roma n. 28.*".

Con nota prot. n. AOO_183/3415 del 15/02/2022 indirizzata al Direttore del Dipartimento di Prevenzione ASL LE e, per conoscenza, al legale rappresentante della Società "Istituto Santa Chiara S.r.l.", al Direttore Generale ASL LE ed al Sindaco del Comune di Lecce, ad oggetto: "*"Istituto Santa Chiara S.r.l.". Incarico finalizzato alla verifica dei requisiti minimi per il rilascio dell'autorizzazione all'esercizio presso la struttura di specialistica ambulatoriale odontoiatrica di cui all'art. 5, comma 1, punto 1.6.2 della L.R. n. 9/2017 e s.m.i., con sede in Lecce alla via Campania n. 5, ai sensi dell'art. 8, comma 5 della L.R. n. 9/2017 e s.m.i.*", la scrivente Sezione "*fatto salvo l'esito del giudizio di secondo grado sul ricorso promosso dalla Società Studio Dentistico Stefanelli S.r.l. unipersonale innanzi al Consiglio di Stato contro Implantologia Santa Rita S.r.l. e nei confronti della Regione Puglia e del giudizio instaurato innanzi dinanzi al Tar Puglia, Sez. di Lecce, contro il Comune di Cavallino dalla società "Implantologia Santa Rita S.r.l." "*, ha invitato "*il Dipartimento di Prevenzione dell'ASL LE, ai sensi dell'art. 8, comma 5 della L.R. n. 9/2017 e s.m.i., ad effettuare idoneo sopralluogo presso la struttura di specialistica ambulatoriale odontoiatrica di cui all'art. 5, comma 1, punto 1.6.2 della L.R. n. 9/2017 e s.m.i., con sede in Lecce alla via Campania n. 5, di cui è titolare la società "Istituto Santa Chiara S.r.l." al fine di verificare il possesso dei requisiti minimi, generali e specifici previsti dal R.R. n. 5/2020 e s.m.i. - Allegato 1B, per l'autorizzazione all'esercizio, comunicandone l'esito alla scrivente Sezione*.".

Con *Pec* del 17/03/2022 il Dipartimento di Prevenzione – SISP Area Nord dell'ASL LE, ha trasmesso la nota prot. n. AOO_183/5266 del 25/03/2022 ad oggetto: "*Istituto Santa Chiara S.r.l.. Verifica dei requisiti previsti per l'autorizzazione all'esercizio della struttura specialistica ambulatoriale odontoiatrica, di cui all'art. 5, comma 1 , punto 1.6.2 della LR n° 9/2017 e s.m.i., con sede in Lecce alla Via Campania n°5. ESITO*.", il Direttore del medesimo Dipartimento ha comunicato quanto segue:

"*In relazione alla nota n. AOO-183/3415 del 15/02/2022 con cui si invita questo Dipartimento di Prevenzione, ai sensi dell'art. 8 comma 5 della L.R. 9/2017 e s.m.i., ad effettuare idoneo sopralluogo teso a verificare il possesso dei requisiti previsti per il rilascio dell'autorizzazione all'esercizio, presso la struttura di specialistica ambulatoriale di odontoiatria con sede in Lecce alla via Campania n°5, di cui all'art. 5, comma 1, punto 1.6.2 della L.R. n.°9/2017 e s.m.i., di proprietà della società "Istituto Santa Chiara S.r.l." e sotto la Responsabilità dello specialista di branca dot.. Ingrosso Roberto, odontoiatra, si comunica che dal sopralluogo effettuato in data 07/03/2022, da personale di questo Dipartimento, e dopo aver completato l'iter istruttorio, si è verificata l'effettiva sussistenza dei requisiti organizzativi, strutturali e tecnologici previsti dal R.R. n°3/2010 Sezione A – Requisiti Generali dal R.R. n°5/2020 – Allegato 1/B.*".

Posto tutto quanto sopra riportato;

si propone di rilasciare, ai sensi degli artt. 3, comma 3, lett. c) e 8, comma 3 della L.R. n. 9/2017 e s.m.i e dell'art 3, comma 1, punto 1.2 del R.R. n. 5/2020 e s.m.i., in capo alla società "Istituto Santa Chiara S.r.l.." con sede legale in Lecce alla Via Campania n. 5, nella persona della sig.ra Torretti Francesca in qualità di legale rappresentante, l'autorizzazione all'esercizio di un ambulatorio odontoiatrico ex art. 5, comma 1, punto 1.6.2. della L.R. n. 9/2017 e s.m.i., sito nel Comune di Lecce alla Via Campania n. 5, piano terra, il cui Responsabile Sanitario è il Dott. Ingrosso Roberto, fatto salvo l'esito del giudizio di secondo grado sul ricorso promosso

dalla Società Studio Dentistico Stefanelli S.r.l. unipersonale innanzi al Consiglio di Stato contro Implantologia Santa Rita S.r.l. e nei confronti della Regione Puglia e del giudizio instaurato innanzi dinanzi al Tar Puglia, Sez. di Lecce, contro il Comune di Cavallino dalla società "Implantologia Santa Rita S.r.l.", con la precisazione che:

- in caso di sostituzione del Responsabile sanitario, il legale rappresentante della società "Istituto Santa Chiara S.r.l.." è tenuto a comunicare tempestivamente le generalità del nuovo responsabile, documentare i titoli professionali da questi posseduti e produrre documentazione di accettazione dell'incarico ai fini della variazione, ai sensi dell'art. 10, comma 2, L.R. n. 9/2017 e s.m.i. del relativo provvedimento autorizzativo;

- il legale rappresentante della società "Istituto Santa Chiara S.r.l.." dovrà comunicare, ai sensi dell'art. 11, comma 1 della L.R. n. 9/2017 e s.m.i., a questa Sezione, ogni variazione relativa al personale sanitario;

- la presente autorizzazione si intende valida esclusivamente per i locali a cui si riferisce;

- ai sensi dell'art. 16, comma 1 della L.R. n. 9/2017 e s.m.i. "*Il legale rappresentante del soggetto autorizzato ha l'obbligo di comunicare immediatamente al comune o alla Regione, secondo la competenza stabilita ai sensi dell'articolo 8, e al dipartimento di prevenzione dell'azienda sanitaria locale territorialmente competente la perdita dei suddetti requisiti minimi o l'instaurarsi di cause di decadenza dell'autorizzazione all'esercizio. Ove possibile, il dipartimento di prevenzione dell'azienda sanitaria locale prescrive specifiche azioni mirate al ripristino della rispondenza ai criteri di legge del soggetto autorizzato. E' facoltà degli organi di vigilanza competenti la richiesta di documenti o di atti di notorietà redatti a cura del responsabile sanitario, comprovanti la permanenza del possesso dei requisiti minimi previsti dal regolamento regionale e attestanti l'assenza di cause di decadenza dell'autorizzazione all'esercizio, con cadenza quinquennale a partire dalla data di rilascio dell'autorizzazione e ogni qualvolta ciò sia, dagli stessi, ritenuto opportuno.*".

**VERIFICA AI SENSI DEL D.Lgs. 196/03**
**Garanzie alla riservatezza**

La pubblicazione dell'atto all'Albo, salve le garanzie previste dalla legge 241/90 in tema di accesso ai documenti amministrativi, avviene nel rispetto della tutela alla riservatezza dei cittadini, secondo quanto disposto dal D.lgs 196/03 in materia di protezione dei dati personali, nonché dal vigente regolamento regionale n. 5/2006 per il trattamento dei dati sensibili e giudiziari.

Ai fini della pubblicità legale, l'atto destinato alla pubblicazione è redatto in modo da evitare la diffusione di dati personali identificativi non necessari ovvero il riferimento a dati sensibili, qualora tali dati fossero indispensabili per l'adozione dell'atto, essi sono trasferiti in documenti separati, esplicitamente richiamati.

**ADEMPIMENTI DI CUI ALLA L.R. 28/01 e successive modificazioni ed integrazioni.**
Il presente provvedimento non comporta alcun mutamento qualitativo o quantitativo di entrata o di spesa né a carico del Bilancio della Regione né a carico degli Enti per i cui debiti i creditori potrebbero rivalersi sulla Regione e che è escluso ogni ulteriore onere aggiuntivo rispetto a quelli già autorizzati a valere sullo stanziamento previsto dal bilancio regionale.

**Il Dirigente Responsabile della Sezione Strategie e Governo dell'Offerta**

- sulla base delle risultanze istruttorie innanzi illustrate, che qui si intendono integralmente riportate;
- viste le sottoscrizioni poste in calce al presente provvedimento dal Dirigente del Servizio Strategie e Governo dell'Assistenza Ospedaliera e dal Dirigente del Servizio Accreditamenti e Qualità;

**D E T E R M I N A**

- di rilasciare, ai sensi degli artt. 3, comma 3, lett. c) e 8, comma 3 della L.R. n. 9/2017 e s.m.i e dell'art 3,

comma 1, punto 1.2 del R.R. n. 5/2020 e s.m.i., in capo alla società "Istituto Santa Chiara S.r.l.." con sede legale in Lecce alla Via Campania n. 5, nella persona della sig.ra Torretti Francesca in qualità di legale rappresentante, l'autorizzazione all'esercizio di un ambulatorio odontoiatrico ex art. 5, comma 1, punto 1.6.2. della L.R. n. 9/2017 e s.m.i., sito nel Comune di Lecce alla Via Campania n. 5, piano terra, il cui Responsabile Sanitario è il Dott. Ingrosso Roberto, fatto salvo l'esito del giudizio di secondo grado sul ricorso promosso dalla Società Studio Dentistico Stefanelli S.r.l. unipersonale innanzi al Consiglio di Stato contro Implantologia Santa Rita S.r.l. e nei confronti della Regione Puglia e del giudizio instaurato innanzi dinanzi al Tar Puglia, Sez. di Lecce, contro il Comune di Cavallino dalla società "Implantologia Santa Rita S.r.l.", con la precisazione che:

- in caso di sostituzione del Responsabile sanitario, il legale rappresentante della società "Istituto Santa Chiara S.r.l.." è tenuto a comunicare tempestivamente le generalità del nuovo responsabile, documentare i titoli professionali da questi posseduti e produrre documentazione di accettazione dell'incarico ai fini della variazione, ai sensi dell'art. 10, comma 2, L.R. n. 9/2017 e s.m.i. del relativo provvedimento autorizzativo;

- il legale rappresentante della società "Istituto Santa Chiara S.r.l.." dovrà comunicare, ai sensi dell'art. 11, comma 1 della L.R. n. 9/2017 e s.m.i., a questa Sezione, ogni variazione relativa al personale sanitario;

- la presente autorizzazione si intende valida esclusivamente per i locali a cui si riferisce;

- ai sensi dell'art. 16, comma 1 della L.R. n. 9/2017 e s.m.i. "*Il legale rappresentante del soggetto autorizzato ha l'obbligo di comunicare immediatamente al comune o alla Regione, secondo la competenza stabilita ai sensi dell'articolo 8, e al dipartimento di prevenzione dell'azienda sanitaria locale territorialmente competente la perdita dei suddetti requisiti minimi o l'instaurarsi di cause di decadenza dell'autorizzazione all'esercizio. Ove possibile, il dipartimento di prevenzione dell'azienda sanitaria locale prescrive specifiche azioni mirate al ripristino della rispondenza ai criteri di legge del soggetto autorizzato. E' facoltà degli organi di vigilanza competenti la richiesta di documenti o di atti di notorietà redatti a cura del responsabile sanitario, comprovanti la permanenza del possesso dei requisiti minimi previsti dal regolamento regionale e attestanti l'assenza di cause di decadenza dell'autorizzazione all'esercizio, con cadenza quinquennale a partire dalla data di rilascio dell'autorizzazione e ogni qualvolta ciò sia, dagli stessi, ritenuto opportuno.*".

- di notificare il presente provvedimento:
  - al Sindaco del Comune di Lecce (LE);
  - al Legale Rappresentante della Società "Istituto Santa Chiara S.r.l.", con sede legale in Lecce alla Via Campania n. 5;
  - al Direttore Generale dell'ASL LE.

Il presente provvedimento, redatto in unico originale e composto di n. 9 facciate è dichiarato immediatamente esecutivo e:

- è unicamente formato con mezzi informatici e firmato digitalmente;
- sarà conservato nei sistemi informatici regionali CIFRA, Sistema Puglia e Diogene in applicazione delle "*Linee guida per la gestione degli Atti Dirigenziali come documenti originali informatici con il sistema CIFRA 1*" dettate dal Segretario Generale della Presidenza;
- sarà reso pubblico, ai sensi dell'art. 20, comma 3 del Decreto del Presidente della Giunta Regionale n. 443 del 31 luglio 2015, mediante affissione per 10 giorni lavorativi, a decorrere dalla data della sua adozione, all'Albo delle Determinazioni Dirigenziali tramite la piattaforma regionale CIFRA in ottemperanza alle medesime "*Linee guida per la gestione degli Atti Dirigenziali come documenti originali informatici con il sistema CIFRA 1*";

- sarà trasmesso, tramite la piattaforma CIFRA, al Segretario della Giunta Regionale;
- sarà pubblicato sul Bollettino Ufficiale della Regione Puglia;
- sarà pubblicato all'Albo della Sezione Strategie e Governo dell'Offerta/Albo Telematico (*ove disponibile*);
- sarà trasmesso alla Sezione Comunicazione Istituzionale della Regione Puglia per gli adempimenti di cui all'art. 23 del D. Lgs. n. 33/2013;
- sarà disponibile nel sito ufficiale della Regione Puglia (*ove disponibile l'albo telematico*);
- viene redatto in forma integrale.

**Il Dirigente della Sezione SGO**
(Mauro Nicastro)

DETERMINAZIONE DEL DIRIGENTE SEZIONE STRATEGIE E GOVERNO DELL'OFFERTA 14 aprile 2022, n. 142

**Società "Centro Diagnostico - Medicina di Laboratorio S.r.l." di Cassano delle Murge (BA). Estensione, ai sensi degli articoli 3, comma 3, lett. c) e 24, comma 6 della L.R. n. 9/2017 e s.m.i., dell'accreditamento istituzionale per la branca di Patologia Clinica del "Centro Diagnostico - Medicina di Laboratorio S.r.l.", al punto prelievo autorizzato di Sannicandro di Bari (BA).**

**Il Dirigente della Sezione**

**Vista** la Legge regionale 4 febbraio 1997, n. 7 – Norme di Organizzazione dell'Amministrazione Regionale;

**Vista** la Deliberazione G.R. n. 3261 del 28/7/98 e s.m.i.;

**Visti** gli artt. 4 e 16 del D. Lgs. 165/01 e s.m.i.;

**Vista** la Deliberazione di Giunta Regionale n. 1426 del 4/10/2005;

**Visto** il Decreto del Presidente della Giunta Regionale 22 febbraio 2008 n. 161;

**Vista** la Deliberazione di Giunta Regionale n. 1444 del 30 luglio 2008;

**Vista** la Determinazione del Direttore dell'Area Organizzazione e Riforma dell'Amministrazione n. 9 del 20/04/2015, ad oggetto "*riassetto organizzativo dell'Area Politiche per la promozione della salute, delle persone e delle pari opportunità*";

**Visto** il Decreto del Presidente della Giunta Regionale 22 Gennaio 2021, n. 22 "*Adozione Atto di Alta Organizzazione. Modello Organizzativo MAIA 2.0*" pubblicato sul Bollettino Ufficiale della Regione Puglia n. 15 del 28/01/2021, successivamente modificato ed integrato con Decreto del Presidente della Giunta regionale 10 Febbraio 2021, n. 45;

**Vista** la Deliberazione di Giunta Regionale n. 1725 del 28/10/2021 con cui è stato conferito l'incarico di Direzione del Servizio Strategie e Governo dell'Assistenza territoriale, Rapporti Istituzionali e Capitale Umano SSR;

**Vista** la Determinazione del Dirigente della Sezione Personale e Organizzazione n. 334 del 13/12/2021 di proroga dell'incarico di Posizione Organizzativa "*Definizione procedure specialistica ambulatoriale*";

**Vista** la Determinazione del Direttore del Dipartimento Personale e Organizzazione n. 9 del 04/03/2022, di conferimento ad interim dell'incarico di Direzione del Servizio Accreditamento e Qualità.

**Vista** la Deliberazione di Giunta Regionale n. 322 del 07/03/2022 di conferimento dell'incarico di Direzione della Sezione Strategie e Governo dell'Offerta;

In Bari presso la Sezione Strategie e Governo dell'Offerta, sulla base dell'istruttoria espletata dal Responsabile P.O "*Definizione procedure specialistica ambulatoriale*" e confermata dal Dirigente del Servizio Accreditamenti e Qualità e dal Dirigente del Servizio Strategie e Governo dell'Assistenza territoriale, riceve la seguente relazione.

In Bari, presso la sede della Sezione Strategie e Governo dell'Offerta, riceve la seguente relazione.

La società *"Centro Diagnostico - Medicina di Laboratorio S.r.l."* è titolare del laboratorio di analisi cliniche con sede in Cassano delle Murge alla Via Gramsci n. 4, accreditato *ex* L.R. n. 4/2010, art. 12, commi 2 e 3 e con D.D. n. 180 del 26/07/2017.

La L.R. n. 9/2017 "*Nuova disciplina in materia di autorizzazione alla realizzazione e all'esercizio, all'accreditamento istituzionale e accordi contrattuali delle strutture sanitarie e socio sanitarie pubbliche e private*" e s.m.i. stabilisce all'art. 3, comma 3, lett. c) che "*Con determinazione il dirigente della sezione regionale competente, in conformità alle disposizioni della legge 7 agosto 1990, n. 241 (Nuove norme sul*

*procedimento amministrativo): (…) c) rilascia e revoca i provvedimenti di autorizzazione all'esercizio per le strutture sanitarie e socio-sanitarie di propria competenza e i provvedimenti di accreditamento.*".

Con nota prot. n. 140961 dell'11/11/2021 ad oggetto "*Richiesta nulla osta. Riscontro Vs. richiesta del 08/11/2021*", trasmessa a mezzo *Pec* in pari data al Legale rappresentante della società "Centro Diagnostico" Medicina di Laboratorio S.r.l." e, per conoscenza, alla scrivente Sezione, al Responsabile SUAP del Comune di Sannicandro di Bari, al Direttore del Dipartimento di Prevenzione ed al Direttore del SISP Area Sud dell'ASL BA, il Dirigente U.O.G.R.C. dell'ASL BA ha rappresentato tanto segue:

"*Con nota Pec del 08/11/2021 e relativi allegati, acclarati in pari data al protocollo della Direzione Generale ASL BA n. 139369 e che, per completezza di informazione, si allegano alla presente, la S.V., in qualità di legale rappresentante del "Centro Diagnostico – Medicina di Laboratorio S.r.l." sito in Cassano delle Murge (BA) alla Via Gramsci n. 4, struttura privata accreditata per la branca di Medicina di Laboratorio, afferente ai sensi della DGR n. 736/2017 all'Aggregazione di Rete "SVEVIALAB – Rete di Laboratori di Analisi Cliniche in Terra di Bari", ha trasmesso l'atto dirigenziale n. 687 del 29/10/2021 con cui il Comune di Sannicandro di Bari (BA) ha rilasciato a codesta Struttura, ai sensi della L.R. n. 9/2017 e s.m.i., l'autorizzazione all'esercizio per l'attivazione di un punto prelievi di analisi cliniche in Sannicandro di Bari (BA) al Vico III di Corso Vittorio Emanuele III.*

*Sulla scorta della su citata autorizzazione Comunale, la S.V. ha formulato a questa ASL richiesta di preventivo nulla osta per poter esercitare nel predetto punto prelievi autorizzato all'esercizio, prestazioni specialistiche con oneri a carico del Servizio Sanitario Regionale nel rispetto del tetto di spesa invalicabile di remunerazione attribuito al "Centro Diagnostico – Medicina di Laboratorio srl".*

*Orbene il comma 11 dell'art. 5 dell'accordo contrattuale sottoscritto per l'anno 2021 da codesta Struttura per il tramite del soggetto erogatore della Rete "SVEVIALAB – Rete di Laboratori di Analisi Cliniche in Terra di Bari" e identificato con prot. n. 61245 del 06/05/2021 recita testualmente che "L'Erogatore di prestazioni di specialistiche di patologia clinica, ove intenda aprire un nuovo "centro prelievi" accanto alle prescritte autorizzazioni sanitarie da rilasciarsi a cura della competente Autorità Comunale, subordinatamente alla preventiva verifica di compatibilità da parte della Regione (co. 3 art. 8 - ter D.Lgs. 502/92), al fine di poter esercitare in quel luogo prestazioni specialistiche con oneri a carico del SSR., deve richiedere il preventivo "nulla osta" alla Azienda ASL la quale, rispetto a detto ampliamento, è tenuta compiere le valutazioni connesse a quanto disposto dal co. 4 dell'Art. 11 della L.R. 32/01 ed, in generale, rispetto a quanto normato, non ultimo dalla L. 405/01. Ove il "nulla osta" non venga disposto, ovvero la nuova unità locale dell'Erogatore sia localizzata nell'ambito di un comune ricadente nella competenza territoriale di altro Comune diverso da quello in cui insiste la struttura, tale sede può essere impiegata esclusivamente per l'esercizio di attività in regime libero professionale. In tal caso, l'Erogatore è tenuto a porre nella nuova sede, nel luogo del primo accesso del pubblico il seguente avviso leggibile: "unita' locale autorizzata al solo esercizio di prestazioni specialiste che in regime libero professionale, con oneri a totale carico dell'assistito". Ove la autorizzazione comunale sia stata concessa in difetto di preventiva verifica di compatibilità da parte della Regione prevista dal D.Lgs. 502/92 e successive modificazioni, fino al completamento con esito favorevole di detta procedura di accertamento, le attività di detti centri prelievi devono essere sospese, anche per quanto erogabile in regime libero professionale. E' responsabilità dell'Erogatore interessato accertare la conformità delle autorizzazioni ottenute rispetto alle prescrizioni di legge ed agli indirizzi regionali di attuazione. La violazione reiterata delle prescrizioni di cui al precedente comma e di altre valutate gravi dalla Azienda ASL, dà luogo alla risoluzione dell'accordo contrattuale.*".

*Pertanto, in conformità alle suddette prescrizioni contrattuali, si esprime formale diniego alla richiesta di nulla osta formulata dalla S.V. e in epigrafe richiamata. (…)*",

allegandovi:

- Parere favorevole del Dipartimento di Prevenzione - Sisp Area Sud dell'ASL BA per il rilascio dell'autorizzazione all'esercizio del Centro prelievi della società "Centro Diagnostico – Medicina di Laboratorio S.r.l.";

- Autorizzazione all'esercizio n. 291 del 29/10/2021 del punto prelievo rilasciata dal Comune di Sannicandro di Bari con il quale il Responsabile della Sezione Lavori Pubblici e Manutenzione del Patrimonio ha determinato, *inter alia,* di "*RILASCIARE alla società Centro Diagnostico – Medicina di Laboratorio Srl da Cassano delle Murge (BA) l'autorizzazione all'esercizio per l'attivazione di un punto prelievi di analisi cliniche in Sannicandro di Bari al Vico III di Corso Vittorio Emanuele III ai sensi della Legge Regionale 9/2017 e ss.mm.ii., fermo restando gli obblighi, tutti indicati nei pareri citati in precedenza ed allegati al presente provvedimento per farne parte integrante e sostanziale;*";
- Richiesta del legale rappresentante della società "Centro Diagnostico – Medicina di Laboratorio S.r.l." all'ASL BA, acquisita con prot. n. 139369 dell'08/11/2021, di nulla osta per poter esercitare nel Centro prelievi prestazioni specialistiche con oneri a carico del SSR.

Con *Pec* del 05/12/2021 il legale rappresentante della società "Centro Diagnostico - Medicina di Laboratorio S.r.l." ha trasmesso alla scrivente istanza di pari data con quale ha chiesto "*il rilascio dell'accreditamento per la seguente Struttura Sanitaria/ le Seguenti Strutture sanitarie:*

*Denominazione struttura CENTRO PRELIEVI*

*Ubicata in SANNICANDRO DI BARI (Pr BA)*

*Corso Vittorio Emanuele III Nr 163*",

dichiarando che "*la struttura/studio denominata CENTRO PRELIEVI è autorizzata con atto/i del Comune di SANNICANDRO n. 687 del 29/10/2021 e ne ha mantenuto i requisiti*", allegandovi, oltre alla documentazione già trasmessa dall'U.O.G.R.C. dell'ASL BA con la sopra riportata nota prot. n. 140961 dell'11/11/2021, anche l'attestazione del Responsabile Sezione Lavori Pubblici e Manutenzione del Patrimonio del Comune di Sannicandro di Bari per cui, "*ai sensi dell'art. 24 comma 6 della Legge Regionale Pugliese 9/2017, per quanto di propria conoscenza il territorio di Sannicandro di Bari, ai sensi dell'art. 8 comma 7 della predetta Legge Regionale, risulta "zona carente" in cui non insistono strutture di laboratorio e/o altri punti prelievo, entro un raggio di quattro km lineari dalla sede del punto prelievo.*".

Posto quanto sopra;

atteso che:

- l'art. 24, comma 6 della L.R. n. 9/2017 e s.m.i. prevede che "*Il laboratorio di analisi accreditato può istituire un punto prelievo in una zona carente, come definita dall'articolo 8, comma 7, esclusivamente nel territorio del proprio distretto socio-sanitario ove il laboratorio di analisi ha sede*.";
- la Deliberazione di Giunta Regionale n. 736 del 16/05/2017 *("Riorganizzazione della Rete dei Laboratori di Patologia clinica privati accreditati" – Approvazione del nuovo modello organizzativo*) dispone che *"Il punto prelievo esterno (PPE) deve essere istituito ed autorizzato con la stessa procedura prevista per le strutture sanitarie e può essere richiesto, nel rispetto delle prescrizioni previste dalla normativa regionale in materia di autorizzazione all'esercizio e accreditamento*";
- il punto prelievo di Sannicandro di Bari deve intendersi quale articolazione funzionale del laboratorio analisi accreditato sito in Cassano delle Murge della società "Centro Diagnostico – Medicina di Laboratorio S.r.l.", e che pertanto, ai fini dell'estensione al medesimo punto prelievo dell'accreditamento già posseduto, devono essere verificati i requisiti di accreditamento;

considerato che la Legge Regionale n. 9/2017 e s.m.i. prevede:

- all'art. 24, comma 3 che "*Ai fini della concessione dell'accreditamento, il dirigente della sezione regionale competente, verificata la funzionalità della struttura in base agli indirizzi di programmazione*

*regionale come individuati all'atto dell'autorizzazione, in caso di esito positivo, avvia la fase istruttoria entro sessanta giorni dal ricevimento della domanda e chiede la verifica sugli aspetti tecnico-sanitari e il rispetto della disciplina prevista dal CCNL di settore all'Organismo tecnicamente accreditante, il quale trasmette gli esiti entro novanta giorni dal conferimento dell'incarico. Sulla base delle risultanze delle valutazioni effettuate, il dirigente della sezione regionale competente, completata la fase istruttoria e predispone gli atti conseguenti. Gli oneri derivanti dall'attività di verifica sono a carico dei soggetti che richiedono l'accreditamento, secondo tariffe definite dalla Giunta regionale*";

- all'art. 29, comma 9 che "*Nelle more dell'adozione del regolamento di organizzazione interna e di definizione delle modalità operative dell'attività di verifica dell'Organismo tecnicamente accreditante, da adottarsi entro il termine di sessanta giorni dalla data di entrata in vigore della presente legge, il dirigente della sezione regionale competente o il comune, nelle ipotesi di cui all'articolo 28, per la valutazione degli aspetti tecnico-sanitari di cui all'articolo 24, comma 3, si avvale dei dipartimenti di prevenzione delle aziende sanitarie locali, garantendo il rispetto di criteri di rotazione e di appartenenza ad ambiti territoriali aziendali diversi rispetto a quello di ubicazione della struttura da accreditare*";

Con nota prot. n. AOO_183/3878 del 23/02/2022 la scrivente Sezione ha invitato "*il dipartimento di prevenzione dell'ASL BT, ai sensi degli artt. 24, comma 3 e 29, comma 9 della l.r. n. 9/2017, ad effettuare idoneo sopralluogo presso il punto prelievo esterno di Sannicandro di Bari (BA) - Vico III di Corso Vittorio Emanuele III del laboratorio di analisi cliniche "Centro Diagnostico – Medicina di Laboratorio S.r.l." di Cassano delle Murge (BA), finalizzato alla verifica del possesso dei requisiti previsti per l'accreditamento alla Sezione B.01.02. del R.R. n. 3/2010, come modificata dal R.R. n. 9/2018*".

Con nota prot. n. 5193 del 24/03/2022, trasmessa a questa Sezione e, per conoscenza e al Legale Rappresentante della *"Centro Diagnostico - Medicina di Laboratorio S.r.l*, il Direttore del Dipartimento di Prevenzione ed il Direttore del SISP – Dipartimento di Prevenzione dell'ASL BT ha comunicato quanto segue: "*Con riferimento a quanto indicato in oggetto e relativo all'incarico conferito dalla Regione Puglia- Assessorato alle Politiche della Salute, che ha delegato questo Dipartimento di Prevenzione Servizio di Igiene Sanità Pubblica ad eseguire una verifica dei requisiti previsti per l'accreditamento, alla Sezione B.01.02 del R.R. 3/2010 come modificata dal R.R. n. 9/2018, del punto prelievi esterno, della società in epigrafe emarginata, presso la sede ubicata in Sannicandro di Bari (BA) al vico III di Corso Vittorio Emanuele III nr. 163-165, si comunica che in data 11.03.2022, il Nucleo di valutazione di questo Servizio Igiene, ha eseguito opportuno sopralluogo presso la Struttura al fine di accertare il possesso dei requisiti previsti per la suddetta struttura, nonché la verifica di atti e documenti trasmessi, a questo Ufficio, dal Legale Rappresentante.*

*Come da incarico di cui all'oggetto, questo Nucleo, ha esaminato la documentazione inerente i requisiti di cui alla Sezione B.01.02 del R.R. 3/2010 come modificata dal R.R. n. 9/2018. Contestualmente sono state compilate le griglie di valutazione dei requisiti innanzi citati.*
*Tutto ciò premesso e precisato, a conclusione del procedimento:*

*- Valutata la documentazione trasmessa, a mezzo pec in data 07.03.2022 e 11.03.2022, dal Legale Rappresentante della Struttura ed acquisita agli atti di questo Ufficio;*

*- Visto l'esito del sopralluogo effettuato in data 11.03.2022;*

*- Verificato il possesso del requisiti di cui alla Sezione B.01.02 del R.R. 3/2010 come modificata dal R.R. n. 9/2018;*
*- si esprime GIUDIZIO FAVOREVOLE, per quanto di competenza, per il rilascio dell'accreditamento di un*

*PUNTO PRELIEVO ESTERNO DI ANALISI CLINICHE*

| | |
|---|---|
| Denominazione | *CENTRO DIAGNOSTICO-MEDICINA DI LABORATORIO S.R.L.* |
| Titolare | *CENTRO DIAGNOSTICO-MEDICINA DI LABORATORIO S.R.L.* |
| Legale rappresentante | *VAIRA ANTONIO-AMMINISTRATORE* |

| | |
|---|---|
| Sede legale | *VIA A. GRAMSCI N. 4-CASSANO MURGE (BA)* |
| Sede operativa | *VICO III di CORSO VITTORIO AMANUELE III NR. 163-165 SANNICANDRO DI BARI (BA)* |
| Attività | *PUNTO PRELIEVO ESTERNO DI ANALISI CLINICHE* |
| Ricettività | *** |
| Natura giuridica | PRIVATA |
| C.C.N.L. applicato | *** |

*Responsabile Sanitario, della struttura, ai sensi dell'art. 12 della LR. 09/2017:*

| *Dr. PANSINI NICOLA* | |
|---|---|
| *Nato il* | *(OMISSIS)* |
| *domicilio* | *(OMISSIS)* |
| *laurea* | *MEDICINA E CHIRURGIA UNIVERSITA' BARI - 12.07.1977* |
| *specializzazione* | *BIOLOGIA CLINICA UNIVERSITA' BARI - 21.07.1986* |
| *specializzazione* | *EMATOLOGIA GENERALE (CLINICA E LABORATORIO) UNIVERSITA' BARI - 07.11.1980* |
| *abilitazione* | *MEDICINA E CHIRURGIA- UNIVERSITA' BARI - 1977/0* |
| *Iscrizione albo/ordine* | *BARI -N. 4965-30.12.1977* |

*In allegato si trasmette fascicolo istruttorio in formato elettronico, composto da:*
*1. Planimetria scala 1:100 corredata di relazione tecnico-descrittiva asseverata riportante superfici e destinazione d'uso dei singoli ambienti;*
*2. Certificato di agibilità ASL BT*
*3. Elenco del personale medico, non medico, ausiliario ed amministrativo in servizio presso la struttura;*
*4. Dichiarazione sostitutiva per le attrezzature ubicate presso la struttura;*
*5. Dichiarazione sostitutiva dell'atto di notorietà del Direttore Sanitario, con contestuale accettazione dell'incarico;*
*6. Griglie per la verifica dei requisiti della Sezione B.01.02 del R.R. 3/2010 come modificata dal R.R. n. 9/2018.*".

Per tutto quanto innanzi rappresentato, si propone di rilasciare in capo alla Società *"Centro Diagnostico - Medicina di Laboratorio S.r.l."* con sede in Cassano delle Murge (BA) alla Via Gramsci n. 4, in persona del legale rappresentante, ai sensi degli artt. 3, comma 3, lett. c) e 24, comma 6 della L.R. n. 9/2017 e s.m.i., l'estensione dell'accreditamento istituzionale per la branca di Patologia Clinica al punto prelievo autorizzato in Sannicandro di Bari (BA) al vico III di Corso Vittorio Emanuele III nr. 163-165, con la precisazione che:

- l'accreditamento è detenuto subordinatamente alla sussistenza delle condizioni di cui all'art. 20 della L.R. n. 9/2017 e s.m.i. e dei requisiti ulteriori di cui al R.R. n. 3/2010 e s.m.i.;
- ai sensi dell'art. 21, comma 4 della L.R. n. 9/2017 e s.m.i., "*Le AASSLL non sono obbligate a stipulare i contratti di cui al comma 3 con i soggetti accreditati.*".
- ai sensi dell'art. 24, comma 4 della L.R. n. 9/2017 e s.m.i., il legale rappresentante della *"Centro Diagnostico - Medicina di Laboratorio S.r.l."*, "*entro e non oltre il termine di scadenza di ogni triennio decorrente dalla data di rilascio dell'apposito provvedimento o di riconoscimento per legge dell'accreditamento*" dovrà rendere "*alla Regione una dichiarazione sostitutiva di atto di notorietà della permanenza del possesso dei requisiti minimi e ulteriori previsti dal regolamento regionale o da altra specifica normativa. Nello stesso termine, il legale rappresentante rende un dichiarazione sostitutiva di atto di notorietà di sussistenza di tutte le condizioni essenziali previste dall'articolo 20, comma 2, ai fini dell'accreditamento istituzionale. L'omessa presentazione delle dichiarazioni sostitutive nel termine previsto, comporta l'applicazione della sanzione pecuniaria stabilita dall'articolo 14, comma 10. Il legale rappresentante del soggetto autorizzato all'esercizio comunica tempestivamente al comune o alla Ragione, secondo la competenza stabilita ai sensi dell'articolo 8, e al dipartimento di prevenzione dell'azienda sanitaria locale territorialmente competente, l'eventuale stato di crisi*

*occupazionale e il dover ricorrere a forme di ammortizzatori sociali, con relazione illustrativa dello stato di crisi e delle misure da adottarsi. In caso di omessa presentazione della dichiarazione relativa alla sussistenza dei requisiti minimi e ulteriori o di omessa comunicazione prevista dal presente comma, la Regione dispone verifica ispettiva senza preavviso per l'accertamento dei medesimi e di ogni altro presupposto o condizione ai fini del mantenimento dell'accreditamento istituzionale e della sottostante autorizzazione all'esercizio.*";

- ai sensi dell'art. 26, comma 1 della L.R. n. 9/2017 e s.m.i., "*La Regione può verificare in ogni momento la permanenza dei requisiti stabiliti e delle condizioni previste ai fini dell'accreditamento, nonché l'attuazione delle prescrizioni eventualmente adottate con il provvedimento di accreditamento. Per tale attività di verifica si avvale dell'Organismo tecnicamente accreditante.*".

**VERIFICA AI SENSI DEL D. LGS. 196/03**
**Garanzie alla riservatezza**

La pubblicazione dell'atto all'Albo, salve le garanzie previste dalla legge 241/90 in tema di accesso ai documenti amministrativi, avviene nel rispetto della tutela alla riservatezza dei cittadini, secondo quanto disposto dal D. Lgs. 196/03 in materia di protezione dei dati personali, nonché dal vigente regolamento regionale n. 5/2006 per il trattamento dei dati sensibili e giudiziari.

Ai fini della pubblicità legale, l'atto destinato alla pubblicazione è redatto in modo da evitare la diffusione di dati personali identificativi non necessari ovvero il riferimento a dati sensibili, qualora tali dati fossero indispensabili per l'adozione dell'atto, essi sono trasferiti in documenti separati, esplicitamente richiamati.

**ADEMPIMENTI DI CUI ALLA L.R. 28/01 e successive modificazioni ed integrazioni.**

Il presente provvedimento non comporta alcun mutamento qualitativo o quantitativo di entrata o di spesa né a carico del Bilancio della Regione né a carico degli Enti per i cui debiti i creditori potrebbero rivalersi sulla Regione e che è escluso ogni ulteriore onere aggiuntivo rispetto a quelli già autorizzati a valere sullo stanziamento previsto dal bilancio regionale.

**IL DIRIGENTE RESPONSABILE DELLA SEZIONE**
**STRATEGIE E GOVERNO DELL'OFFERTA**

- sulla base delle risultanze istruttorie innanzi illustrate, che qui si intendono integralmente riportate;
- viste le sottoscrizioni poste in calce al presente provvedimento dal Funzionario e dal Dirigente del Servizio Accreditamenti e Qualità;
- ritenuto di dover provvedere in merito;

**D E T E R M I N A**

- di rilasciare in capo alla Società *"Centro Diagnostico - Medicina di Laboratorio S.r.l."* con sede in Cassano delle Murge (BA) alla Via Gramsci n. 4, in persona del Legale Rappresentante, ai sensi degli artt. 3, comma 3, lett. c) e 24, comma 6 della L.R. n. 9/2017 e s.m.i., l'estensione dell'accreditamento istituzionale per la branca di Patologia Clinica al punto prelievo autorizzato in Sannicandro di Bari (BA) al vico III di Corso Vittorio Emanuele III nr. 163-165, con la precisazione che:

- l'accreditamento è detenuto subordinatamente alla sussistenza delle condizioni di cui all'art. 20 della L.R. n. 9/2017 e s.m.i. e dei requisiti ulteriori di cui al R.R. n. 3/2010 e s.m.i.;
- ai sensi dell'art. 21, comma 4 della L.R. n. 9/2017 e s.m.i., "*Le AASSLL non sono obbligate a stipulare i contratti di cui al comma 3 con i soggetti accreditati.*".
- ai sensi dell'art. 24, comma 4 della L.R. n. 9/2017 e s.m.i., il legale rappresentante della *"Centro Diagnostico - Medicina di Laboratorio S.r.l."*, "*entro e non oltre il termine di scadenza di ogni triennio decorrente dalla data di rilascio dell'apposito provvedimento o di riconoscimento per legge dell'accreditamento*" dovrà rendere "*alla Regione una dichiarazione sostitutiva di atto di notorietà della permanenza del possesso dei requisiti minimi e ulteriori previsti dal regolamento regionale o da altra specifica normativa. Nello stesso termine, il legale rappresentante rende un dichiarazione sostitutiva di atto di notorietà di sussistenza di tutte le condizioni essenziali previste dall'articolo 20, comma 2, ai fini dell'accreditamento istituzionale. L'omessa presentazione delle dichiarazioni sostitutive nel termine previsto, comporta l'applicazione della sanzione pecuniaria stabilita dall'articolo 14, comma 10. Il legale rappresentante del soggetto autorizzato all'esercizio comunica tempestivamente al comune o alla Ragione, secondo la competenza stabilita ai sensi dell'articolo 8, e al dipartimento di prevenzione dell'azienda sanitaria locale territorialmente competente, l'eventuale stato di crisi occupazionale e il dover ricorrere a forme di ammortizzatori sociali, con relazione illustrativa dello stato di crisi e delle misure da adottarsi. In caso di omessa presentazione della dichiarazione relativa alla sussistenza dei requisiti minimi e ulteriori o di omessa comunicazione prevista dal presente comma, la Regione dispone verifica ispettiva senza preavviso per l'accertamento dei medesimi e di ogni altro presupposto o condizione ai fini del mantenimento dell'accreditamento istituzionale e della sottostante autorizzazione all'esercizio.*";
- ai sensi dell'art. 26, comma 1 della L.R. n. 9/2017 e s.m.i., "*La Regione può verificare in ogni momento la permanenza dei requisiti stabiliti e delle condizioni previste ai fini dell'accreditamento, nonché l'attuazione delle prescrizioni eventualmente adottate con il provvedimento di accreditamento. Per tale attività di verifica si avvale dell'Organismo tecnicamente accreditante.*".

- di notificare il presente provvedimento:

  al Legale Rappresentante della società *"Centro Diagnostico - Medicina di Laboratorio S.r.l."* con sede legale in Cassano delle Murge – Via Gramsci n. 4;
  al Direttore Generale dell'ASL BA;
  al Direttore dell'U.O.G.R.C. dell'ASL BA;
  al Direttore del Dipartimento di Prevenzione dell'ASL BA;
  al Sindaco del Comune di Cassano delle Murge (BA);
  al Sindaco del Comune di Sannicandro di Bari (BA).

Il presente provvedimento, redatto in unico originale e composto di n. 10 facciate è dichiarato immediatamente esecutivo e:

- è unicamente formato con mezzi informatici e firmato digitalmente;
- sarà conservato nei sistemi informatici regionali CIFRA, Sistema Puglia e Diogene in applicazione delle "*Linee guida per la gestione degli Atti Dirigenziali come documenti originali informatici con il sistema CIFRA 1*" dettate dal Segretario Generale della Presidenza;
- sarà reso pubblico, ai sensi dell'art. 20, comma 3 del Decreto del Presidente della Giunta Regionale n. 443 del 31 luglio 2015, mediante affissione per 10 giorni lavorativi, a decorrere dalla data della sua adozione, all'Albo delle Determinazioni Dirigenziali tramite la piattaforma regionale CIFRA in ottemperanza alle medesime "*Linee guida per la gestione degli Atti Dirigenziali come documenti originali informatici con il sistema CIFRA 1*";

- sarà trasmesso, tramite la piattaforma CIFRA, al Segretario della Giunta Regionale;
- sarà pubblicato sul Bollettino Ufficiale della Regione Puglia;
- sarà pubblicato all'Albo della Sezione Strategie e Governo dell'Offerta/Albo Telematico (*ove disponibile*);
- sarà trasmesso alla Sezione Comunicazione Istituzionale della Regione Puglia per gli adempimenti di cui all'art. 23 del D. Lgs. n. 33/2013;
- sarà disponibile nel sito ufficiale della Regione Puglia (*ove disponibile l'albo telematico*);
- viene redatto in forma integrale.

**Il Dirigente della Sezione SGO**
(Mauro Nicastro)

DETERMINAZIONE DEL DIRIGENTE SEZIONE TURISMO E INTERNAZIONALIZZAZIONE 14 aprile 2022, n. 70

**Legge regionale 11.06.2018, n. 25. Iscrizione dell'Associazione Turistica pro loco Collepasso all'Albo Regionale delle associazioni pro loco di Puglia.**

**IL DIRIGENTE DELLA SEZIONE**

- Visti gli articoli 4 e 5 della L.R. n. 7/97;
- Vista la D.G.R. n. 3261 del 28/7/98;
- Visti gli artt. 4 e 16 del D.lgs. 165/01;
- Vista la D.G.R. 22 del 22.01.2021, di adozione del modello organizzativo denominato "MAIA 2";
- Vista la D.G.R. n. 1576 del 30/09/2021 con cui è stato conferito l'incarico di Dirigente della Sezione Turismo e Internazionalizzazione;
- Vista la D.D. n. 9 del 04/03/2022 del Dipartimento Personale e Organizzazione con cui sono stati conferiti gli incarichi dei Dirigenti di Servizio;
- Visto l'art. 32 della legge 18 giugno 2009, n.69, che prevede l'obbligo di sostituire la pubblicazione tradizionale all'Albo ufficiale con la pubblicazione di documenti digitali sui siti informatici;
- Visto l'art. 18 del D. Lgs. 196/03 e ss.mm. ii. "Codice in materia di protezione dei dati personali" in merito ai principi applicabili ai trattamenti effettuati dai soggetti pubblici;

sulla base dell'istruttoria espletata dal RUP, riceve dallo stesso la seguente relazione.

**Premesso che**

il Consiglio Regionale, in data 11 giugno 2018, ha approvato la L.R. 25/2018 "Disciplina delle Associazioni Pro Loco", la quale prevede all'art. 7 che:

"1. Ai fini dell'iscrizione all'Albo regionale delle pro loco, l'associazione presenta alla competente struttura regionale e per conoscenza al comune di sede, esclusivamente in via telematica, secondo le modalità stabilite dalla medesima struttura regionale, entro sessanta giorni dalla data di costituzione, apposita domanda di iscrizione, sottoscritta dal legale rappresentante pro tempore. La domanda deve essere corredata dalla seguente documentazione: a) copia conforme all'originale dell'atto costitutivo e dello statuto; b) copia del certificato di attribuzione del codice fiscale; c) elenco soci; d) dichiarazione resa in forma di atto notorio dal rappresentante legale sulla vigente composizione degli organi previsti dallo statuto; e) relazione programmatica sulle attività e sui relativi progetti; f) nel caso di cui all'articolo 4, comma 1, lettera b), relazione atta a dimostrare che la località nella quale si richiede d'istituire l'associazione pro loco possiede attrattive paesaggistiche, ambientali, storiche, artistiche o enogastronomiche atte a consentirne la valorizzazione turistica e culturale.

2. La domanda deve indicare l'indirizzo di posta elettronica certificata al quale l'associazione intende ricevere le comunicazioni istituzionali.

3. La competente struttura regionale, entro novanta giorni dalla presentazione dell'istanza, previa opportuna istruttoria diretta a verificare la veridicità e coerenza dell'intera documentazione, inclusa l'effettiva disponibilità e localizzazione delle sedi sociali, avvalendosi a tali fini dei comuni territorialmente competenti, adotta, in forma di determinazione dirigenziale, il provvedimento di iscrizione dell'associazione nell'Albo regionale delle pro loco."

La stessa legge, ai fini dell'iscrizione all'Albo regionale, prevede, all'art. 4, che la pro loco:

"a) sia costituita con atto pubblico o scrittura privata autenticata o registrata e il relativo statuto si ispiri a principi democratici e preveda idonee finalità per la promozione turistico-culturale e per la valorizzazione delle tradizioni locali e del territorio; b) svolga la propria attività in un comune nel quale non operi altra associazione pro loco iscritta all'Albo regionale. La Regione, sentito il comune di riferimento, può disporre specifiche deroghe in caso di comuni in cui coesistano più località caratterizzate da una significativa autonomia e/o distinte sotto il profilo turistico-ambientale; c) risultino iscritti almeno venti soci con diritto di voto; d)

disponga di adeguati locali sociali.”,
e, all’art. 5, prevede che:
“lo statuto deve prevedere: a) la possibilità di iscrizione per tutti i cittadini residenti nel comune e per coloro che, non residenti, operano per il raggiungimento delle finalità di promozione turistica e territoriale del comune in cui ha sede la pro loco; b) la partecipazione attiva e democratica alla vita ed alla gestione dell’associazione da parte di tutte le componenti sociali e senza limiti di residenza; c) le norme sull’elezione e sul funzionamento del consiglio di amministrazione; d) che tutte le risorse finanziarie vengano utilizzate per il solo raggiungimento degli scopi sociali; e) la devoluzione, in caso di scioglimento dell’associazione pro loco, dei beni ad altra associazione avente gli stessi fini o, in difetto, al comune in cui l’associazione ha sede.”

**Considerato che**

all’esito del procedimento di revisione triennale dell’albo regionale delle pro loco, con determinazione dirigenziale n. 29 del 24 febbraio 2022 (pubblicata sul Burp n. 25 del 3 marzo 2022) è stata disposta la cancellazione dell’associazione pro loco Collepasso in quanto non è stata presentata la prescritta istanza di conferma dell’iscrizione.

In data 30 marzo 2022 è pervenuta alla scrivente Sezione istanza di nuova iscrizione all’Albo regionale delle pro loco da parte della predetta associazione, acquisita agli atti della Sezione al prot. n. AOO_056/30/03/2022/0001073.

L’associazione turistica pro loco Collepasso, con sede in via C. Battisti 16, Collepasso, in allegato all’istanza ha prodotto la seguente documentazione: copia conforme dell’Atto Costitutivo e dello Statuto; Certificato di Attribuzione del Codice Fiscale; Documentazione relativa alla vigente composizione degli organi dell’Associazione; elenco soci; relazione programmatica sulle attività e sui relativi progetti. Con nota prot. n. AOO_056-0001193 del 05/04/2022 è stata richiesta al Comune di Collepasso informativa ai sensi dell’art. 7, comma 3, della l.r. 11 giugno 2018, n. 25, circa l’effettiva disponibilità e localizzazione della sede sociale. Il Comune di Collepasso ha fornito riscontro, entro il termine fissato, con nota prot. n. 4325 del 07.04.2022, acquisita agli atti al prot. n. AOO_056/07/04/2022/0001232.

**Ritenuto che**

la suindicata Associazione è risultata in possesso dei requisiti di legge per l’iscrizione all’Albo regionale delle pro loco di Puglia, all’esito dell’istruttoria condotta sulla relativa istanza e sull’allegata documentazione,

**si propone** al Dirigente di Sezione l’adozione del consequenziale provvedimento.

**VERIFICA AI SENSI DEL D. Lgs. 196/03 e ss. mm. e ii.**

**Garanzie alla riservatezza**

La pubblicazione dell’atto sul BURP, nonché la pubblicazione all’Albo sul sito istituzionale, salve le garanzie previste dalla l. 241/90 in tema di accesso ai documenti amministrativi, avviene nel rispetto della tutela alla riservatezza dei cittadini, secondo quanto disposto dal Regolamento UE n. 679/2016 in materia di protezione dei dati personali, nonché dal D. Lgs. 196/03 e ss.mm.ii., ed ai sensi del vigente regolamento regionale n. 5/2006 per il trattamento dei dati sensibili e giudiziari, in quanto applicabile. Ai fini della pubblicità legale il presente provvedimento è stato redatto in modo da evitare la diffusione di dati personali identificativi non necessari ovvero il riferimento alle particolari categorie di dati previste dagli articoli 9 e 10 del succitato Regolamento UE.

**ADEMPIMENTI CONTABILI AI SENSI DEL DLGS 118/2011 e ss.mm. ii.**

La presente determinazione non comporta implicazioni di natura finanziaria sia di entrata che di spesa e dalla stessa non deriva alcun onere a carico del Bilancio regionale.

**IL DIRIGENTE DELLA SEZIONE**

sulla base delle risultanze istruttorie come innanzi illustrate, nonché letta la proposta formulata dal RUP;
Vista la sottoscrizione posta in calce al presente atto;
Richiamato, in particolare, il disposto dell'art. 6 della legge regionale febbraio 1997, n. 7, in materia di modalità di esercizio della funzione dirigenziale;

**DETERMINA**

per quanto espresso in narrativa e che qui si intende integralmente riportato:

- di iscrivere nell'Albo regionale delle associazioni pro loco di Puglia l'associazione turistica pro loco Collepasso, con sede in via C. Battisti 16, Collepasso (LE), Codice Fiscale 90017440752;

- di fare salva l'adozione di provvedimenti di cancellazione nei confronti della predetta associazione al ricorrere dei presupposti di cui all'art. 10 della L.R. 25/2018 o quando sia accertato il venir meno di uno dei requisiti di iscrizione all'Albo regionale delle pro loco di Puglia previsti dalla medesima legge;

- di dare atto che il presente provvedimento:
•è immediatamente esecutivo;
•sarà notificato alla pro loco interessata ed al relativo Comune;
•sarà pubblicato sul Bollettino Ufficiale della Regione Puglia;
•sarà pubblicato nel sito ufficiale della Regione Puglia: www.regione.puglia.it, sezione Amministrazione trasparente - provvedimenti dirigenti, ai sensi della L.R. 15/2008 e nella sezione Pubblicità legale – Albo provvisorio della regione Puglia ai sensi del comma 3, art. 20, D.P.G.R. n. 443/2015 per un periodo pari a 10 giorni;
•si compone di n. 4 pagine.

**Il Dirigente della Sezione**
(dott. Patrizio Giannone)

DETERMINAZIONE DEL DIRIGENTE SEZIONE TURISMO E INTERNAZIONALIZZAZIONE 14 aprile 2022, n. 71

**Legge regionale 11.06.2018, n. 25. Iscrizione dell'Associazione Turistica pro loco Ascoli Satriano all'Albo Regionale delle associazioni pro loco di Puglia.**

**IL DIRIGENTE DELLA SEZIONE**

- Visti gli articoli 4 e 5 della L.R. n. 7/97;
- Vista la D.G.R. n. 3261 del 28/7/98;
- Visti gli artt. 4 e 16 del D.lgs. 165/01;
- Vista la D.G.R. 22 del 22.01.2021, di adozione del modello organizzativo denominato "MAIA 2";
- Vista la D.G.R. n. 1576 del 30/09/2021 con cui è stato conferito l'incarico di Dirigente della Sezione Turismo e Internazionalizzazione;
- Vista la D.D. n. 9 del 04/03/2022 del Dipartimento Personale e Organizzazione con cui sono stati conferiti gli incarichi dei Dirigenti di Servizio;
- Visto l'art. 32 della legge 18 giugno 2009, n.69, che prevede l'obbligo di sostituire la pubblicazione tradizionale all'Albo ufficiale con la pubblicazione di documenti digitali sui siti informatici;
- Visto l'art. 18 del D. Lgs. 196/03 e ss.mm. ii. "Codice in materia di protezione dei dati personali" in merito ai principi applicabili ai trattamenti effettuati dai soggetti pubblici;

sulla base dell'istruttoria espletata dal RUP, riceve dallo stesso la seguente relazione.

**Premesso che**

il Consiglio Regionale, in data 11 giugno 2018, ha approvato la L.R. 25/2018 "Disciplina delle Associazioni Pro Loco", la quale prevede all'art. 7 che:

"1. Ai fini dell'iscrizione all'Albo regionale delle pro loco, l'associazione presenta alla competente struttura regionale e per conoscenza al comune di sede, esclusivamente in via telematica, secondo le modalità stabilite dalla medesima struttura regionale, entro sessanta giorni dalla data di costituzione, apposita domanda di iscrizione, sottoscritta dal legale rappresentante pro tempore. La domanda deve essere corredata dalla seguente documentazione: a) copia conforme all'originale dell'atto costitutivo e dello statuto; b) copia del certificato di attribuzione del codice fiscale; c) elenco soci; d) dichiarazione resa in forma di atto notorio dal rappresentante legale sulla vigente composizione degli organi previsti dallo statuto; e) relazione programmatica sulle attività e sui relativi progetti; f) nel caso di cui all'articolo 4, comma 1, lettera b), relazione atta a dimostrare che la località nella quale si richiede d'istituire l'associazione pro loco possiede attrattive paesaggistiche, ambientali, storiche, artistiche o enogastronomiche atte a consentirne la valorizzazione turistica e culturale.

2. La domanda deve indicare l'indirizzo di posta elettronica certificata al quale l'associazione intende ricevere le comunicazioni istituzionali.

3. La competente struttura regionale, entro novanta giorni dalla presentazione dell'istanza, previa opportuna istruttoria diretta a verificare la veridicità e coerenza dell'intera documentazione, inclusa l'effettiva disponibilità e localizzazione delle sedi sociali, avvalendosi a tali fini dei comuni territorialmente competenti, adotta, in forma di determinazione dirigenziale, il provvedimento di iscrizione dell'associazione nell'Albo regionale delle pro loco."

La stessa legge, ai fini dell'iscrizione all'Albo regionale, prevede, all'art. 4, che la pro loco:

"a) sia costituita con atto pubblico o scrittura privata autenticata o registrata e il relativo statuto si ispiri a principi democratici e preveda idonee finalità per la promozione turistico-culturale e per la valorizzazione delle tradizioni locali e del territorio; b) svolga la propria attività in un comune nel quale non operi altra associazione pro loco iscritta all'Albo regionale. La Regione, sentito il comune di riferimento, può disporre specifiche deroghe in caso di comuni in cui coesistano più località caratterizzate da una significativa autonomia

e/o distinte sotto il profilo turistico-ambientale; c) risultino iscritti almeno venti soci con diritto di voto; d) disponga di adeguati locali sociali.",
e, all'art. 5, prevede che:
"lo statuto deve prevedere: a) la possibilità di iscrizione per tutti i cittadini residenti nel comune e per coloro che, non residenti, operano per il raggiungimento delle finalità di promozione turistica e territoriale del comune in cui ha sede la pro loco; b) la partecipazione attiva e democratica alla vita ed alla gestione dell'associazione da parte di tutte le componenti sociali e senza limiti di residenza; c) le norme sull'elezione e sul funzionamento del consiglio di amministrazione; d) che tutte le risorse finanziarie vengano utilizzate per il solo raggiungimento degli scopi sociali; e) la devoluzione, in caso di scioglimento dell'associazione pro loco, dei beni ad altra associazione avente gli stessi fini o, in difetto, al comune in cui l'associazione ha sede."

**Considerato che**

in data 17.11.2021 è pervenuta alla scrivente Sezione istanza di iscrizione all'Albo regionale delle pro loco da parte dell'associazione Ascoli Satriano, acquisita agli atti della Sezione al prot. n. AOO_056/18/11/2021/0003925.

La predetta associazione, anche a seguito di ulteriori integrazioni richieste dal RUP, ha prodotto la seguente documentazione: copia conforme dell'Atto Costitutivo e dello Statuto; Certificato di Attribuzione del Codice Fiscale; Documentazione relativa alla vigente composizione degli organi dell'Associazione; elenco soci; relazione programmatica sulle attività e sui relativi progetti. L'associazione, in seno all'istanza di iscrizione, ha indicato come indirizzo della sede sociale via Melfi snc, Ascoli Satriano.

Con nota prot. n. AOO_056-0004086 del 30/11/2021 è stata richiesta al Comune di Ascoli Satriano informativa ai sensi dell'art. 7, comma 3, della l.r. 11 giugno 2018, n. 25, circa l'effettiva disponibilità e localizzazione della sede sociale. Con nota prot. n. 16626 del 21.12.2021, acquisita agli atti della Sezione al prot. n. AOO_056-0004413 del 21.12.2021, il Comune di Ascoli Satriano ha comunicato che l'associazione non risulta assegnataria dei locali comunali, ubicati in via Melfi snc.

Preso atto di ciò, con nota prot. n. 4471 del 29.12.2021, la Sezione ha chiesto opportuni e urgenti chiarimenti all'associazione circa la posizione della stessa relativamente alla sede sociale indicata nell'istanza di iscrizione. Con nota del 30.12.2021, acquisita agli della Sezione al prot. n. 4488 del 30.12.2021, l'associazione produceva deliberazione della Giunta Comunale di Ascoli Satriano n. 125 del 30.06.2016 avente ad oggetto "Assegnazione locale del Centro Sociale Polivalente alla Pro Loco di Ascoli Satriano". Pertanto, con nota prot. n. 34 del 04.01.2022 la Sezione richiedeva al Comune di Ascoli Satriano ulteriori chiarimenti circa la sede sociale dichiarata dall'associazione. Con successiva nota prot. n. 1200 del 27.01.2021, acquisita agli atti della Sezione al prot. n. 291 del 27.01.2021, il Comune di Ascoli Satriano comunicava che il citato provvedimento della Giunta Comunale rappresenta una deliberazione meramente di indirizzo e non ha mai avuto seguito con i necessari e successivi provvedimenti amministrativi all'uopo demandati, al responsabile del I Settore, a darne esecuzione. Contestualmente, con nota prot. n. 1201 del 27.01.2022, il Comune invitava l'associazione a restituire le chiavi del predetto immobile, considerato anche che la Giunta Comunale, con deliberazione n. 11 del 21.01.2022, ha provveduto a revocare la precedente deliberazione n. 125 del 30.06.2016.

Preso atto delle comunicazioni del Comune di Ascoli Satriano, la Sezione, con nota prot. n. 364 del 02.02.2022, notificava all'associazione preavviso di rigetto dell'istanza di iscrizione all'albo regionale, considerata la mancanza di uno dei requisiti essenziali previsti dalla normativa regionale, ossia adeguati locali per lo svolgimento delle attività sociali. In riscontro alla predetta nota, in data 09.02.2022, con comunicazione acquisita agli atti al prot. n. 462 del 10.02.2022, l'associazione comunicava che, fermo restando che provvederà in altra sede ad accertare l'operato del Comune di Ascoli Satriano circa il disconoscimento e la successiva revoca all'utilizzo del locale di via Melfi, comunicava la nuova sede sociale in via Minerva 13, terzo piano, Ascoli Satriano (producendo il relativo contratto di comodato d'uso dell'immobile).

Con nota prot. n. 550 del 17.02.2022, la Sezione richiedeva al Comune di Ascoli Satriano di fornire informativa circa l'effettiva disponibilità e localizzazione della nuova sede sociale dichiarata dall'associazione. A seguito di sopralluogo effettuato in data 16.03.2022, all'esito del quale peraltro si evinceva la presenza di un errore materiale nell'indicazione della sede sociale, ubicata effettivamente in via Minerva 15/b, terzo piano, Ascoli Satriano, con nota prot. n. 4002 del 30.03.2022, acquisita agli atti al prot. n. 1092 del 31.03.2022, firmata dall'Ing. Michele Bruno, responsabile del Settore V, il Comune di Ascoli Satriano comunicava che l'immobile prima indicato è adibito ad uso residenziale, è dotato di permesso di abitabilità, è dotato di impianti idrico, fognario, elettrico e di riscaldamento, di infissi ed è rifinito a civile abitazione. Alla nota sono allegate immagini fotografiche, visura catastale, pianta catastale, agibilità e concessione in sanatoria.

**Ritenuto che**

la suindicata Associazione è risultata in possesso dei requisiti di legge per l'iscrizione all'Albo regionale delle pro loco di Puglia, all'esito dell'istruttoria condotta sulla relativa istanza e sull'allegata documentazione,

**si propone** al Dirigente di Sezione l'adozione del consequenziale provvedimento.

**VERIFICA AI SENSI DEL D. Lgs. 196/03 e ss. mm. e ii.**

**Garanzie alla riservatezza**

La pubblicazione dell'atto sul BURP, nonché la pubblicazione all'Albo sul sito istituzionale, salve le garanzie previste dalla l. 241/90 in tema di accesso ai documenti amministrativi, avviene nel rispetto della tutela alla riservatezza dei cittadini, secondo quanto disposto dal Regolamento UE n. 679/2016 in materia di protezione dei dati personali, nonché dal D. Lgs. 196/03 e ss.mm.ii., ed ai sensi del vigente regolamento regionale n. 5/2006 per il trattamento dei dati sensibili e giudiziari, in quanto applicabile. Ai fini della pubblicità legale il presente provvedimento è stato redatto in modo da evitare la diffusione di dati personali identificativi non necessari ovvero il riferimento alle particolari categorie di dati previste dagli articoli 9 e 10 del succitato Regolamento UE.

**ADEMPIMENTI CONTABILI AI SENSI DEL DLGS 118/2011 e ss.mm. ii.**

La presente determinazione non comporta implicazioni di natura finanziaria sia di entrata che di spesa e dalla stessa non deriva alcun onere a carico del Bilancio regionale.

**IL DIRIGENTE DELLA SEZIONE**

sulla base delle risultanze istruttorie come innanzi illustrate, nonché letta la proposta formulata dal RUP;
Vista la sottoscrizione posta in calce al presente atto;
Richiamato, in particolare, il disposto dell'art. 6 della legge regionale febbraio 1997, n. 7, in materia di modalità di esercizio della funzione dirigenziale;

**DETERMINA**

per quanto espresso in narrativa e che qui si intende integralmente riportato:

- di iscrivere nell'Albo regionale delle associazioni pro loco di Puglia l'associazione turistica pro loco Ascoli Satriano, con sede in via Minerva 15/B, terzo piano, Ascoli Satriano (FG), Codice Fiscale 94044130717;

- di fare salva l'adozione di provvedimenti di cancellazione nei confronti della predetta associazione al ricorrere

dei presupposti di cui all'art. 10 della L.R. 25/2018 o quando sia accertato il venir meno di uno dei requisiti di iscrizione all'Albo regionale delle pro loco di Puglia previsti dalla medesima legge;

- di dare atto che il presente provvedimento:
•è immediatamente esecutivo;
•sarà notificato alla pro loco interessata ed al relativo Comune;
•sarà pubblicato sul Bollettino Ufficiale della Regione Puglia;
•sarà pubblicato nel sito ufficiale della Regione Puglia: www.regione.puglia.it, sezione Amministrazione trasparente - provvedimenti dirigenti, ai sensi della L.R. 15/2008 e nella sezione Pubblicità legale – Albo provvisorio della regione Puglia ai sensi del comma 3, art. 20, D.P.G.R. n. 443/2015 per un periodo pari a 10 giorni;
• si compone di n. 5 pagine.

**Il Dirigente della Sezione**
(dott. Patrizio Giannone)

DETERMINAZIONE DEL DIRIGENTE SERVIZIO AIA-RIR 4 aprile 2022, n. 112

**ID AIA 1967 - Progeva Srl - AIA D.D. n. 14/2015 Servizio Rischio Industriale - Ufficio Autorizzazione Integrata Ambientale - IPPC 5.3.b.1 Impianto produzione di compost - via S.C. 14 Madonna delle Grazie-Caione n.c. del Comune di Laterza (TA) - Aggiornamento per modifica non sostanziale dell'AIA già rilasciata con Determinazione Dirigenziale n. 14 del 7 luglio 2015 e s.m.i. (ex art. 29 nonies del D.Lgs. n. 152/2006 s.m.i e DGRP n. 648/2011 e s.m.i.).**

**La Dirigente ad interim del Servizio AIA-RIR**

**VISTA** la Legge Regionale 4 febbraio 1997 n. 7;

**VISTO** l'art. 32 della Legge n. 69 del 18 giugno 2009, che prevede l'obbligo di sostituire la pubblicazione tradizionale all'Albo Ufficiale con la pubblicazione di documenti digitali sui siti informatici;

**VISTO** il Regolamento UE n. 679/2016, relativo alla protezione delle persone fisiche con riguardo al trattamento dei dati personali, nonché alla libera circolazione di tali dati e che abroga la direttiva europea 95/46/CE (regolamento generale sulla protezione dei dati) e il successivo D. Lgs. n. 101/2018 recante "Disposizioni per l'adeguamento della normativa nazionale alle disposizioni del regolamento (UE) 2016/679 del Parlamento europeo e del Consiglio del 27 aprile 2016";

**VISTI** gli artt. 14 e 16 del D.lgs. n. 165/2001 "Norme generali sull'ordinamento del Lavoro alle dipendenze delle amministrazioni pubbliche";

**VISTA** la Deliberazione di G.R. n. 1974 del 07/12/2020;

**VISTO** il Decreto del Presidente della Giunta Regionale del 22 gennaio 2021 n. 22 avente ad oggetto Adozione Atto di Alta Organizzazione Modello Organizzativo "MAIA 2.0";

**VISTA** la Deliberazione di Giunta regionale n. 1424 dell'01/09/2021, avente ad oggetto: "Decreto del Presidente della Giunta regionale 22 gennaio 2021, n. 22 "Modello Organizzativo Maia 2.0". Ulteriore proroga degli incarichi di direzione in essere delle Sezioni di Dipartimento della Giunta regionale. Atto di indirizzo al Direttore del Dipartimento Personale ed Organizzazione per la ulteriore proroga degli incarichi di direzione in essere dei Servizi delle strutture della Giunta regionale", con cui è stata disposta l'ulteriore proroga sino al 30.09.2021 gli incarichi di direzione delle Sezioni di Dipartimento in scadenza;

**VISTA** la Deliberazione di Giunta regionale n. 1576 del 30/09/2021, avente ad oggetto "Conferimento incarichi di direzione delle Sezioni di Dipartimento ai sensi dell'articolo 22, comma 2, del decreto del Presidente della Giunta regionale 22 gennaio 2021 n. 22" con cui è stato conferito alla Dott.ssa Antonietta Riccio l'incarico di direzione ad interim della Sezione Autorizzazione Ambientali a decorrere dal 1° novembre 2021;

**VISTA** la Determinazione del Direttore del Dipartimento Personale e Organizzazione n. 20 del 4/11/2021 con cui sono state conferite "le funzioni di direzione ad interim dei Servizi AIA-RIR e VIA- della Sezione Autorizzazioni Ambientali alla dott.ssa Antonietta Riccio, dirigente della Sezione Ciclo Rifiuti e Bonifiche" con "decorrenza dei suddetti incarichi dalla data di adozione del presente provvedimento, sino alla data della conclusione del procedimento di assegnazione dei nuovi incarichi di titolarità delle nuove strutture dirigenziali di Servizio";

**VISTA** la deliberazione di Giunta regionale del 31 gennaio 2022, n. 56 "Decreto del Presidente della Giunta regionale 22 gennaio 2021, n. 22 "Modello Organizzativo Maia 2.0". Atto di indirizzo al Direttore del Dipartimento Personale e Organizzazione per la ulteriore proroga degli incarichi di direzione in essere dei Servizi delle strutture della Giunta regionale",

**VISTA** la determinazione del Direttore del Dipartimento Personale e Organizzazione del 1° febbraio 2022, n. 17 con cui, in attuazione della deliberazione della Giunta regionale del 31 gennaio 2022, n. 56, si provvedeva alla ulteriore proroga degli incarichi di direzione in essere dei Servizi delle strutture della Giunta regionale in scadenza al 31 gennaio 2022, fino al 28 febbraio 2022;

**VISTA** la determinazione del Direttore del Dipartimento Personale e Organizzazione del 4/03/2022 n. 9 "Conferimento incarichi di direzione dei Servizi delle Sezioni di Dipartimento ai sensi dell'articolo 22, comma

3, del decreto del Presidente della Giunta regionale 22 gennaio 2021 n. 22." con la quale è stata nominata Dirigente ad interim del Servizio AIA RIR con decorrenza dal 1 marzo 2022 l'ing. Luigia Brizzi;
**Visti inoltre:**

- il Decreto Legislativo n. 152/06 e smi, parte seconda Titolo III-BIS "Autorizzazione Integrata Ambientale"che disciplina le modalità e le condizioni per il rilascio dell'Autorizzazione Integrata Ambientale (A.I.A.) al fine di attuare a livello comunitario la prevenzione e la riduzione integrate dell'inquinamento per alcune categorie di impianti industriali;
- la Delibera di G.R. n. 1388 del 19 settembre 2006: "Decreto legislativo 18 febbraio 2005, n. 59, Attuazione integrale della direttiva 96/61/CE relativa alla prevenzione e riduzione integrate dell'inquinamento. Individuazione della "Autorità Competente - Attivazione delle procedure tecnico-amministrative connesse";
- la DGR n. 648 del 05/04/2011 e s.m.i. "Linee guida per l'individuazione delle modifiche sostanziali ai sensi della parte seconda del D.Lgs. n. 152/06 e per l'indicazione dei relativi percorsi procedimentali e s.m.i.";
- la Legge n. 241/90: "Nuove norme in materia di procedimento amministrativo e di diritto di accesso ai documenti amministrativi" e s.m.i.;
- la L.R. 14 giugno 2007, n. 17: "Disposizioni in campo ambientale, anche in relazione al decentramento delle funzioni amministrative in materia ambientale";
- la L.R. 12 febbraio 2014, n. 3 dell' "Esercizio delle funzioni amministrative in materia di Autorizzazione integrata ambientale (AIA) - Rischio di incidenti rilevanti (RIR) - Elenco tecnici competenti in acustica ambientale";
- il D.Lgs. n. 46 del 4 marzo 2014 "Attuazione della direttiva 2010/75/UE relativa alle emissioni industriali (prevenzione e riduzione integrate dell'inquinamento);
- il D.M. 58 del 6 marzo 2017 "Regolamento recante le modalità, anche contabili, e le tariffe da applicare in relazione alle istruttorie ed ai controlli previsti dal Titolo III - bis della Parte Seconda, nonché i compensi spettanti ai membri della commissione istruttoria di cui all'articolo 8-bis";
- la DGR n. 36 del 12.01.2018 recante "Regolamento recante le modalità, anche contabili, e le tariffe da applicare in relazione alle istruttorie ed ai controlli previsti al l Titolo III-bis della Parte Seconda, nonché ai compensi spettanti ai membri della commissione istruttoria di cui all'articolo 8-bis. Adeguamento regionale ai sensi dell'art. 10 comma 3";

**Vista** la relazione del Servizio così formulata:

**RELAZIONE DEL SERVIZIO**

---

Dalla documentazione in atti, si evince quanto segue.

Il procedimento amministrativo è riferito all'esercizio dell'attività di produzione di compost presso l'installazione gestita dalla società "Progeva srl", sita in via S.C. 14 Madonna delle Grazie-Caione n.c. nel Comune di Laterza (TA), autorizzata con Determina Dirigenziale n. 14 del 7/7/2015 e successive modifiche ed integrazioni.
Il procedimento amministrativo riguarda la modifica AIA ai sensi dell'art. 29 nonies c. 1 del D.lgs. n. 152/06 ss.mm.ii. per il quale il Gestore presentava con nota prot. n. 67130/2021/MM/ed del 13/07/2021, acquisita ai prott. n. 10662 e n. 10663 del 14/07/2021, la comunicazione di modifica ai fini della successiva valutazione del carattere di sostanzialità o non sostanzialità da parte dell'Autorità Competente.
Sinteticamente, il progetto prevede le seguenti modifiche:

- la messa in opera di 4 serbatoi di contenimento delle acque di processo della capacità unitaria di 50 mc, destinando l'attuale Vasca dedicata I3 all'accumulo di acque da avviare a depurazione;
- la modifica dell'utilizzo delle Vasche I2 - I4,1 che attualmente svolgono la funzione di omogeneizzazione

e che saranno destinate all'accumulo delle acque di seconda pioggia prima dell'avvio verso lo scarico S1 in caso di surplus;
- la predisposizione di nuove postazioni di deposito dei reagenti a servizio delle torri di umidificazione a monte del biofiltro.

**PROCEDIMENTO AMMINISTRATIVO**

1. Con nota prot. n. 67130/2021/MM/ed del 13/07/2021, acquisite ai prot. n. 10662 e n. 10663 del 14/07/2021, il Gestore comunicava ai sensi dell'art. 29 nonies c. 1 del D.lgs. n. 152/06 le modifiche dell'impianto in oggetto progettate, per la valutazione del carattere di modifica sostanziale o non da parte dell'Autorità Competente.
2. Con la stessa nota prot. n. 67130/2021/MM/ed del 13/07/2021 il Gestore trasmetteva la Determina Dirigenziale n. 136 del 08/04/2021 delle Regione Puglia - Sezione Autorizzazioni Ambientali - Servizio VIA/VIncA, da cui risultava che le modifiche progettuali proposte venivano considerate migliorative sotto il profilo del rendimento e delle prestazioni ambientali, escludendo ripercussioni negative e significative sulle matrici ambientali.
3. Con nota prot. n. 10850 del 19/07/2021 il Servizio AIA/RIR chiedeva documentazione integrativa ai sensi della DGR n. 648/2011 per il perfezionamento dell'istanza.
4. Con nota prot. n. 67213/2021/MM/mg del 5/08/2021, acquisita al prot. n. 12226 del 26/08/2021 il Gestore riscontrava quanto richiesto con la suddetta nota.
5. Con nota prot. n. 13183 del 14/09/2021 il Servizio AIA/RIR chiedeva al Gestore di descrivere con maggiore dettaglio nella Relazione Tecnica Generale alcuni aspetti inerenti alla modifica richiesta relativi alla gestione del trattamento acque meteoriche di dilavamento.
6. Con nota prot. n. 67263/2021/MM/ed del 23/09/2021, acquisita al prot. n. 13751 del 23/09/2021, il Gestore riscontrava quanto richiesto con la nota prot. n. 13183 del 14/09/2021 dal Servizio AIA/RIR e trasmetteva Relazione tecnica generale e di AIA aggiornata (rev. 2) e le relative tavole T5 e T5.1.
7. Con nota prot. n. 15196 del 21/10/2021 il Servizio AIA/RIR comunicava l'avvio del procedimento per la modifica in oggetto.

**BREVE DESCRIZIONE DELLA MODIFICA**

Di seguito si riporta una sintetica descrizione dell'intervento oggetto della modifica tratta dalla documentazione allegata all'istanza presentata (note del gestore acquisite ai prot. nn. 10662 e 10663 del 14/07/2021, prot. n. 12226 del 26/08/2021, prot. n. 13751 del 23/09/2021).
La modifica proposta alla configurazione impiantistica di cui al provvedimento AIA D.D. n. 14/2015 e s.m.i. consiste nel posizionamento fuori terra di serbatoi per il contenimento delle acque di processo, nella predisposizione di una postazione di dosaggio reagenti in prossimità delle torri di umidificazione per incrementare l'abbattimento delle emissioni in atmosfera, oltre ad alcune modifiche riguardanti l'accumulo delle acque di seconda pioggia.

**Modifica alla gestione acque di processo e acque meteoriche**

L'intervento prevede la messa in opera di 4 serbatoi di capacità unitaria pari a 50 mc in sostituzione dell'attuale Vasca I3 dedicata (150 mc). Le acque di processo verranno utilizzate per l'umidificazione della miscela in formazione ovvero avviate ai serbatoi (C1-C4) per essere successivamente riutilizzate o, se in eccesso, avviate presso impianti di trattamento di rifiuti terzi autorizzati.

La Vasca I3 svolgerà il ruolo di vasca di omogenizzazione in sostituzione della Vasca I2 (255 mc). La Vasca I2, unitamente alla Vasca I4,1 (50 mc), sarà impiegata per l'accumulo delle acque meteoriche di seconda pioggia. Le acque raccolte in queste vasche potranno essere avviate a depurazione in caso di necessità di riutilizzo oppure, se in surplus, inviate allo scarico S1 previa disoleazione (W1).
Si riporta a seguire il nuovo schema di flusso di gestione acque di processo e meteoriche.

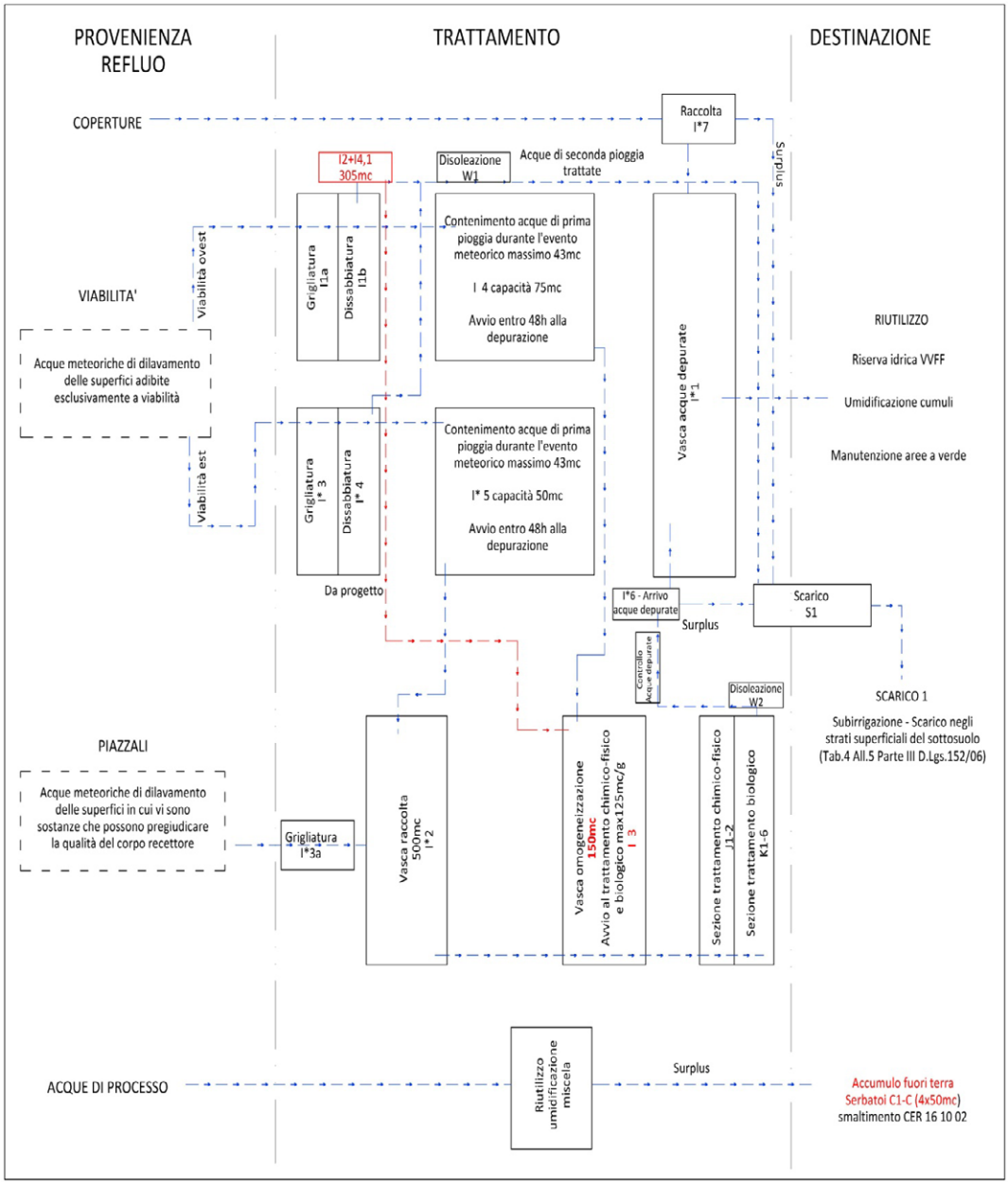


**Figura 1: Schema di flusso gestione acque (Tratto da Relazione tecnica generale e di AIA – rev 2)**

**Modifica alle torri di umidificazione con inserimento postazione dosaggio reagenti**

L'intervento prevede la messa in opera di una postazione di dosaggio in prossimità delle torri di umidificazione dell'aria addotta al biofiltro. Le torri installate sono già predisposte per il dosaggio di reagenti che consentono di incrementare l'efficienza di abbattimento delle concentrazioni contenute all'interno del flusso aeraulico trattato. I reagenti saranno posizionati all'interno di un contenitore in polietilene stabilizzato con raggi UV ed avrà la capacità complessiva di 10 mc. Il serbatoio sarà dotato di doppia camera (BAT, Decisione Commissione 2018/1147 Ue).

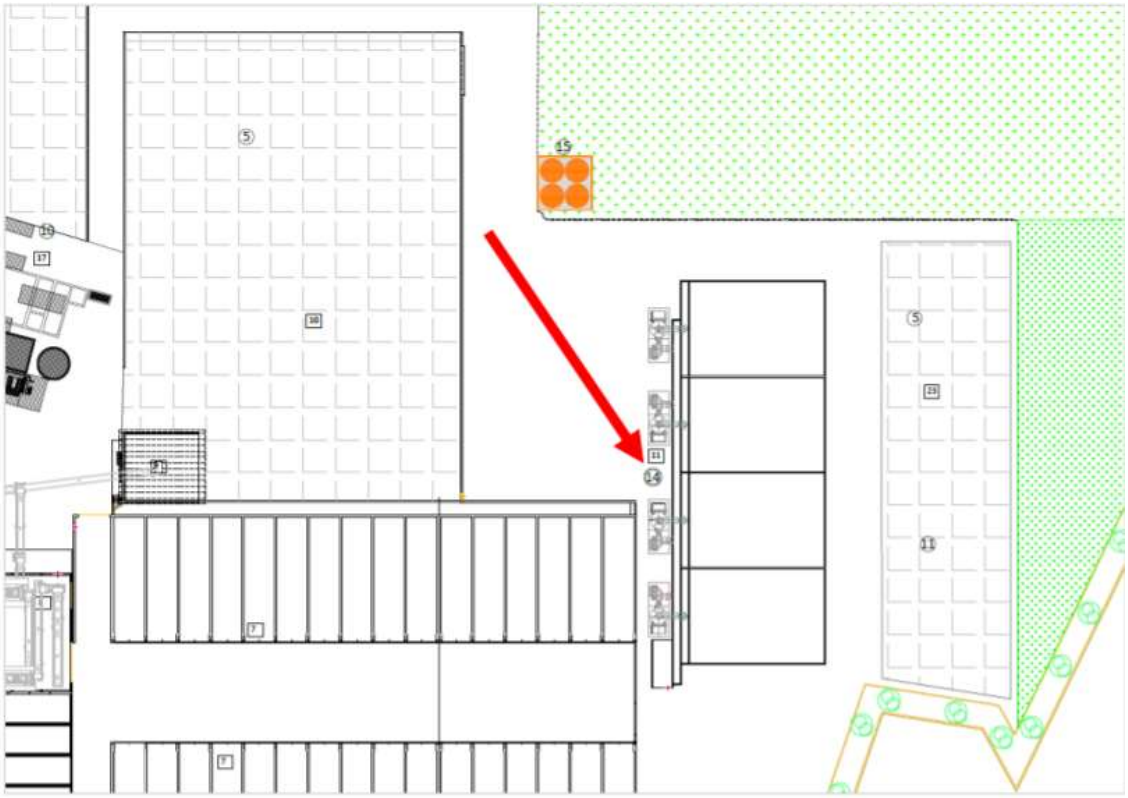

**Figura 2: Stralcio planimetria T6.1 con evidenza del serbatoio di deposito reagenti**

**ELABORATI PROGETTUALI DI MODIFICA**

---

Si elencano di seguito gli elaborati progettuali acquisiti.
Istanza prot. regionale n. 10662 e n. 10663 del 14/07/2021:

- Istanza di Modifica Non Sostanziale
- Dichiarazione di autenticità, ai sensi degli artt. 46 e 47 del DPR 28 dicembre 2000, n. 445, delle informazioni contenute nella comunicazione/richiesta resa dal Gestore e tecnico incaricato con allegata copia dei documenti di identità.
- Ricevuta versamento degli oneri della tariffa istruttoria
- Relazione tecnica generale e di AIA aggiornata-Luglio 2021;
- PMC_Rev13 del 12.07.21
- T4 - Planimetria reti idriche esistente-Giugno 2021_rev0;
- T4.1 - Planimetria reti idriche modifica non sostanziale-Giugno 2021_rev0;
- T5 - Reti gestione acque meteoriche e di processo-Giugno 2021_rev0;
- T5.1 - Reti gestione acque meteoriche e di processo modifica non sostanziale-Giugno 2021_rev0;
- T6.1 - Planimetria deposito materie prime e rifiuti-Luglio 2021_rev0;
- Lista di controllo per la valutazione preliminare della procedura da avviare a seguito di adeguamenti tecnici finalizzati a migliorare il rendimento e le prestazioni ambientali del progetto-Marzo 2021;
- Determina Dirigenziale n.136 del 08/04/2021 delle Regione Puglia - Sezione Autorizzazioni Ambientali - Servizio VIA/VIncA;

Nota di riscontro alla richiesta di chiarimenti di cui alla nota regionale prot n. 10850 del 19/07/2021:

- Nota protocollo regionale n. 12226 del 26/08/2021 "*Oggetto: ID AIA 1967 – Progeva Srl - S.C. 14 Madonna delle Grazie-Caione n.c. - Laterza (TA) - Modifica non sostanziale dell'AIA ai sensi art.29-nonies del D.Lgs.152/06 e smi di cui alla DD n.14/2015. Riscontro vs. nota 10850 del 19/07/2021*"

Nota protocollo regionale n. 13751 del 23/09/2021:

- Relazione tecnica generale e di AIA aggiornata-Settembre 2021_rev2;
- T5 - Reti gestione acque meteoriche e di processo- Settembre 2021_rev2;
- T5.1 - Reti gestione acque meteoriche e di processo modifica non sostanziale-Settembre 2021_rev2;

**VALUTAZIONI IN MERITO ALLA SOSTANZIALITÀ O NON SOSTANZIALITÀ DELL'INTERVENTO**

---

Premesso che:

- Il D.Lgs. n. 152/2006 e s.m.i., alla parte seconda Titolo III-bis "Autorizzazione Integrata Ambientale" disciplina le modalità e le condizioni per il rilascio dell'Autorizzazione Integrata Ambientale al fine di attuare a livello comunitario la prevenzione e la riduzione integrate dell'inquinamento per alcune categorie di impianti industriali;
- il D.Lgs. n. 152/2006 e s.m.i. all'art. 29-nonies comma 1 "Modifica degli impianti o variazione del gestore" stabilisce che: "Il gestore comunica all'autorità competente le modifiche progettate dell'impianto, come definite dall'articolo 5, comma 1, lettera l). L'autorità competente, ove lo ritenga necessario, aggiorna l'autorizzazione integrata ambientale o le relative condizioni, ovvero, se rileva che le modifiche progettate sono sostanziali ai sensi dell'articolo 5, comma 1, lettera l-bis), ne dà notizia al gestore entro sessanta giorni dal ricevimento della comunicazione ai fini degli adempimenti di cui al comma 2 del presente articolo. Decorso tale termine, il gestore può procedere alla realizzazione delle modifiche comunicate.";
- la Deliberazione della Giunta Regionale n. 648 del 05.04.2011 e s.m.i. "Linee guida per l'individuazione delle modifiche sostanziali ai sensi della parte seconda del D.Lgs. n. 152/06 e s.m.i. e per l'indicazione dei relativi percorsi procedimentali" disciplina il coordinamento fra la disciplina AIA e la disciplina specifica della VIA, nell'ambito di modifiche proposte dal Gestore di impianti soggetti ad autorizzazione integrata ambientale;

La modifica proposta dal Gestore può ritenersi di carattere non sostanziale in quanto:

- non risponde ai requisiti indicati all'art. 5 comma 1 lettera l-bis del D.Lgs. n. 152/2006 e s.m.i.;
- non comporta aumento della potenzialità autorizzata, né l'incremento di una delle grandezze oggetto della soglia;
- le fasi del ciclo produttivo rimangono invariate;
- non si producono ripercussioni significative e negative sull'ambiente (in termini di nuovi punti di emissione in atmosfera e scarichi idrici, nuovi inquinanti e incrementi di portata e flussi di massa);
- non prevede l'introduzione di nuovi rifiuti trattati;
- prevede interventi per massimizzare il riutilizzo della risorsa idrica limitando gli scarichi in subirrigazione e interventi per incrementare l'efficienza di abbattimento del flusso aeraulico trattato;
- sono previste integrazioni e modifiche al Piano di Monitoraggio e Controllo, non per ciò che attiene il quadro emissivo ma per quel che concerne l'aggiornamento della rete dei flussi idrici e delle aree di deposito rifiuti e materie prime.

Sulla base dell'istruttoria di cui sopra, si propone l'adozione del presente provvedimento di aggiornamento AIA per modifica non sostanziale per i seguenti interventi:

**1. Modifica alla gestione acque di processo e acque meteoriche**

L'intervento prevede la messa in opera di 4 serbatoi di capacità unitaria pari a 50 mc in sostituzione dell'attuale Vasca I3 dedicata (150 mc) per massimizzare il riutilizzo della risorsa idrica limitando gli scarichi in subirrigazione. Le acque di processo verranno utilizzate per l'umidificazione della miscela in formazione ovvero avviate ai serbatoi (C1-C4) per essere successivamente riutilizzate o, se in eccesso, avviate presso impianti di trattamento di rifiuti terzi autorizzati.

La Vasca I3 svolgerà il ruolo di vasca di omogenizzazione in sostituzione della Vasca I2 (255 mc). La Vasca I2,

unitamente alla Vasca I4,1 (50 mc), sarà impiegata per l'accumulo delle acque meteoriche di seconda pioggia. Le acque raccolte in queste vasche potranno essere avviate a depurazione in caso di necessità di riutilizzo oppure, se in surplus, inviate allo scarico S1 previa disoleazione (W1).
La modifica apportata alla rete di gestione acque meteoriche e flussi idrici è quella riportata nella tavola T5.1 – rev. 2 "Rete gestione acque meteoriche e di processo".

**2. Modifica alle torri di umidificazione con inserimento postazione dosaggio reagenti**

L'intervento prevede la messa in opera di una postazione di dosaggio in prossimità delle torri di umidificazione dell'aria addotta al biofiltro. Le torri installate sono già predisposte per il dosaggio di reagenti che consentono di incrementare l'efficienza di abbattimento delle concentrazioni contenute all'interno del flusso aeraulico trattato. I reagenti saranno posizionati all'interno di un contenitore in polietilene stabilizzato con raggi UV ed avrà la capacità complessiva di 10 mc. Il serbatoio sarà dotato di doppia camera (BAT, Decisione Commissione 2018/1147 Ue).
Tale modifica consentirà di incrementare l'efficienza di abbattimento del flusso aeraulico trattato. Il reagente impiegato per gli scrubbers è inserito nella scheda C1 di cui alla DGR n. 1388/06, mentre l'ubicazione del serbatoio di deposito reagenti è riportato nella planimetria T6.1 rev.0 "Aree di deposito rifiuti e materie prime".

Funzionario Istruttore
**ing. M. Gabriella SFRECOLA**

PO COORDINAMENTO AIA
Responsabile Procedimento
**ing. Michela INVERSI**

**VERIFICA AI SENSI DEL REGOLAMENTO (UE) 2016/679**
**Garanzie della riservatezza**

La pubblicazione dell'atto all'Albo, salve le garanzie previste dalla Legge n. 241/1990 e dal D.Lgs. n. 33/2013 in tema di accesso ai documenti amministrativi, avviene nel rispetto della tutela della riservatezza ai cittadini, secondo quanto disposto dal Regolamento UE 2016/679 in materia di protezione dei dati personali, nonché dal D.lgs. n. 196/2003 e dal D.lgs. n. 101/2018 e s.m.i, ed ai sensi del vigente Regolamento Regionale n. 5/2006 per il trattamento dei dati sensibili e giudiziari, in quanto applicabile.
Ai fini della pubblicità legale l'atto destinato alla pubblicazione è redatto in modo da evitare la diffusione di dati personali identificativi non necessari ovvero il riferimento a dati sensibili; qualora tali dati fossero indispensabili per l'adozione dell'atto, essi sono trasferiti in documenti separati, esplicitamente richiamati.

**Adempimenti contabili di cui alla L.R. Puglia n. 28/2001 e al D.Lgs. n. 118/2011 e ss.mm.ii.**

Il presente provvedimento non comporta alcun mutamento qualitativo e quantitativo di entrata e di spesa a carico del Bilancio regionale.

**La Dirigente ad interim del Servizio AIA/RIR**

Letta e fatta propria la relazione che precede che qui si intende approvata ed integralmente richiamata e trascritta e

- attesa la caratteristica della modifica AIA proposta che prevede interventi per massimizzare il riutilizzo della risorsa idrica limitando gli scarichi in subirrigazione e interventi per incrementare l'efficienza di abbattimento del flusso aeraulico trattato;
- in considerazione della valutazione preliminare del servizio VIA /VINCA rilasciata con Determina Dirigenziale n. 136 del 08/04/2021 secondo cui le modifiche progettuali proposte vengono considerate migliorative sotto il profilo del rendimento e delle prestazioni ambientali, escludendo

ripercussioni negative e significative sulle matrici ambientali e pertanto che l'intervento non fosse assoggettato a verifica di assoggettabilità a VIA o a VIA;

**Ritenuto** di dover provvedere in merito

**DETERMINA**

**di qualificare non sostanziali, ai sensi del D.Lgs. n. 152/06 e smi e della DGR n. 648/2011 e s.m.i., le seguenti modifiche:**

**1. Modifica alla gestione acque di processo e acque meteoriche**

L'intervento prevede la messa in opera di 4 serbatoi di capacità unitaria pari a 50 mc in sostituzione dell'attuale Vasca I3 dedicata (150 mc) per massimizzare il riutilizzo della risorsa idrica limitando gli scarichi in subirrigazione. Le acque di processo verranno utilizzate per l'umidificazione della miscela in formazione ovvero avviate ai serbatoi (C1-C4) per essere successivamente riutilizzate o, se in eccesso, avviate presso impianti di trattamento di rifiuti terzi autorizzati.
La Vasca I3 svolgerà il ruolo di vasca di omogenizzazione in sostituzione della Vasca I2 (255 mc). La Vasca I2, unitamente alla Vasca I4,1 (50 mc), sarà impiegata per l'accumulo delle acque meteoriche di seconda pioggia. Le acque raccolte in queste vasche potranno essere avviate a depurazione in caso di necessità di riutilizzo oppure, se in surplus, inviate allo scarico S1 previa disoleazione (W1).
La modifica apportata alla rete di gestione acque meteoriche e flussi idrici è quella riportata nella tavola T5.1 – rev. 2 "Rete gestione acque meteoriche e di processo".

**2. Modifica alle torri di umidificazione con inserimento postazione dosaggio reagenti**

L'intervento prevede la messa in opera di una postazione di dosaggio in prossimità delle torri di umidificazione dell'aria addotta al biofiltro. Le torri installate sono già predisposte per il dosaggio di reagenti che consentono di incrementare l'efficienza di abbattimento delle concentrazioni contenute all'interno del flusso aeraulico trattato. I reagenti saranno posizionati all'interno di un contenitore in polietilene stabilizzato con raggi UV ed avrà la capacità complessiva di 10 mc. Il serbatoio sarà dotato di doppia camera (BAT, Decisione Commissione 2018/1147 Ue).
Tale modifica consentirà di incrementare l'efficienza di abbattimento del flusso aeraulico trattato. Il reagente impiegato per gli scrubbers è inserito nella scheda C1 di cui alla DGR n. 1388/06, mentre l'ubicazione del serbatoio di deposito reagenti è riportato nella planimetria T6.1 rev.0 "Aree di deposito rifiuti e materie prime".

**di stabilire che:**

1. l'istruttoria del presente provvedimento è stata espletata esclusivamente in relazione alla modifica oggetto di comunicazione da parte del Gestore;
2. che la presente autorizzazione di aggiornamento riguarda gli aspetti AIA relativi esclusivamente alla modifica oggetto di istanza e non anche all'intera installazione che, diversamente, dovrà essere oggetto di riesame nei termini indicati dall'art. 29-octies del D.Lgs. n. 152/06 e smi;
3. il Gestore deve rispettare tutte le prescrizioni impartite con Determina Dirigenziale n. 14 del 7/7/2015 e successive modifiche ed integrazioni;
4. il presente provvedimento non esonera il Gestore dal conseguimento di altre autorizzazioni o provvedimenti, previsti dalla normativa vigente per la realizzazione e l'esercizio dell'impianto, di competenza di enti non intervenuti nel procedimento;
5. per ogni eventuale ulteriore modifica impiantistica, il Gestore dovrà trasmettere all'Autorità Competente la comunicazione/richiesta di autorizzazione secondo le modalità disciplinate dalla DGR n. 648 del

05/04/2011 “Linee guida per l’individuazione delle modifiche sostanziali ai sensi della parte seconda del D.Lgs. n. 152/06 e per l’indicazione dei relativi percorsi procedimentali” e smi;

6. il presente provvedimento:

- è condizionato alla legittimità dei provvedimenti e degli atti amministrativi connessi e presupposti, di competenza di altri enti pubblici a ciò preposti;
- fa salve le ulteriori prescrizioni introdotte dagli Enti competenti al rilascio di pareri e/o autorizzazioni per norma previsti, anche successivamente all’adozione del presente provvedimento, purché con lo stesso dichiarate compatibili dall’ente deputato al rilascio del titolo abilitativo finale.
- fa salve, e quindi non comprende, le ulteriori prescrizioni, integrazioni o modificazioni relative ai successivi livelli di progettazione eventualmente introdotte dagli Enti competenti al rilascio di pareri e/o autorizzazioni per norma previsti, anche successivamente all’adozione del presente provvedimento, purché con lo stesso dichiarate compatibili dall’ente deputato al rilascio del titolo abilitativo finale;
- fa salve, e quindi non comprende, le ulteriori autorizzazioni, intese, concessioni, licenze, pareri, nulla osta e assensi in tema di patrimonio culturale e paesaggistico;

**di precisare** che, tenuto conto che la presente è un aggiornamento per modifica, il termine di validità dell’Autorizzazione resta quello fissato dalla originaria Autorizzazione Integrata Ambientale rilasciata dalla Regione Puglia con Determinazione Dirigenziale n. 14 del 7 luglio 2015 e s.m.i.

**di precisare** che, in accordo a quanto stabilito dalla DGR n. 672/2016, “*…le modifiche, anche significative, al Piano di Monitoraggio e Controllo, possano di norma essere concordate con un semplice carteggio tra ARPA ed il Gestore, senza l’avvio di alcun procedimento di riesame/aggiornamento del provvedimento di Autorizzazione Integrata Ambientale ...*”;

**di prendere atto che** il Gestore ha trasmesso il pagamento della tariffa istruttoria determinata ai sensi della DGR n. 36 del 12/01/2018;

Ai sensi dell’art. 3 comma 4 della L. n. 241/90 e smi, avverso il presente provvedimento potrà essere presentato ricorso giurisdizionale al Tribunale Amministrativo Regionale entro 60 giorni (sessanta) dalla data di pubblicazione sul BURP, ovvero ricorso straordinario al Presidente della Repubblica entro 120 (centoventi) giorni.

Il presente provvedimento, creato unicamente con strumenti informatici e firmato digitalmente:

- è composto da n. 13 facciate;
- è immediatamente esecutivo;
- ai sensi delle Linee Guida del Segretario della G. R. Prot. n. AOO_175-1875-28/5/2020 sarà caricato sul sistema informatico regionale CIFRA;
- sarà pubblicato:
  - in formato tabellare con indicazione degli estremi identificativi nelle pagine del sito web https://trasparenza.regione.puglia.it/ nella sotto-sezione di II livello “Provvedimenti dirigenti amministrativi”;
  - in formato elettronico all’Albo Telematico, accessibile senza formalità sul sito internet https://www.regione.puglia.it/pubblicita-legale nella sezione “Albo pretorio on-line”, per dieci giorni lavorativi consecutivi;
  - sul BURP.
- tramite il sistema CIFRA:
  - sarà trasmesso al Segretariato Generale della Giunta Regionale;
  - sarà archiviato sui sistemi informatici regionali Sistema Puglia e Diogene;
- sarà notificato al Gestore “**Progeva Srl”** - con sede legale in S.C. 14 Madonna delle Grazie-Caione n.c. – Laterza (TA), - infoprogeva@pec.it;

- sarà trasmesso alla Provincia di Taranto, al Comune di Laterza, al Dipartimento di prevenzione ASL Taranto, all'ARPA Puglia Dipartimento Provinciale di Taranto, all'Agenzia Territoriale della Regione Puglia per il Servizio di Gestione dei Rifiuti, alla Sezione Ciclo Rifiuti e Bonifiche, al Dipartimento Ambiente, Paesaggio e Qualità Urbana.

La Dirigente *ad interim* del Servizio AIA/RIR

**Ing. Luigia Brizzi**

DETERMINAZIONE DEL DIRIGENTE SERVIZIO AIA-RIR 11 aprile 2022, n. 119

**Art. 27 D.Lgs 105/2015 "Ispezioni" - Prescrizioni e Raccomandazioni al Sistema di Gestione della Sicurezza per la Prevenzione degli Incidenti Rilevanti (SGS-PIR) dello stabilimento denominato "Stabilimento di S. Nicandro G.co" gestito dalla Società "GARGANOGAS S.r.l." con sede operativa in Strada monte d'Elio Contrada Piana di Sagri - 71015 San Nicandro Garganico (FG) - Richiesta cronoprogramma di adempimento.**

**LA DIRIGENTE A.I. DEL SERVIZIO AIA-RIR**

**VISTI:**

- la Legge del 7 agosto 1990, n. 241 e smi. *"Nuove norme in materia di procedimento amministrativo e di diritto di accesso ai documenti amministrativi"*;
- gli artt. 4, 5 della L.R. 7/97 "*Norme in materia di organizzazione della Amministrazione Regionale*";
- la D.G.R. n.3261 del 28 luglio 1998 "*Separazione delle attività di direzione politica da quelle di gestione amministrativa. Direttiva alle strutture regionali*";
- gli artt. 4 e 16 del D.Lgs 30 marzo 2001, n. 165 "*Norme generali sull'ordinamento del lavoro alle dipendenze delle amministrazioni pubbliche*";
- l'art. 32 della Legge n. 69 del 18.06.2009 che prevede l'obbligo di sostituire la pubblicazione tradizionale all'Albo ufficiale con la pubblicazione di documenti digitali sui siti informatici;
- il D.Lgs n. 33 del 14.03.2013 recante "*Riordino della disciplina riguardante il diritto di accesso civico e gli obblighi di pubblicità, trasparenza e diffusione di informazioni da parte delle pubbliche amministrazioni*";
- il Regolamento UE n. 2016/679 "General Data Protection Regulation" in merito ai principi applicabili ai trattamenti dei dati personali effettuati dai soggetti pubblici nonché, in quanto compatibile, il Decreto Legislativo 196/03 "*Codice in materia di protezione dei dati personali*" come modificato dal D.Lgs. n. 101/2018;
- la D.G.R. n. 1974 del 07.12.2020 recante "*Approvazione Atto di Alta Organizzazione. Modello Organizzativo 'MAIA 2.0'*" e smi. nonchè il successivo D.P.G.R. 22.01.2021, n. 22 avente ad oggetto *"Adozione Atto di Alta Organizzazione Modello Organizzativo "MAIA 2.0""*;
- la D.G.R. n. 678 del 26.04.2021 avente ad oggetto "*Atto di Alta Organizzazione. Modello Organizzativo "MAIA 2.0". Conferimento incarichi di Direttore di Dipartimento Ambiente, Paesaggio e Qualità Urbana";*
- la D.G.R. n. 1576 del 30.09.2021 avente ad oggetto "*Conferimento incarichi di direzione delle Sezioni di Dipartimento ai sensi dell'art.22, comma 2, del decreto del Presidente della Giunta Regionale del 22 gennaio2021 n.22*";
- la D.G.R. n. 1734 del 28.10.2021 avente ad oggetto *"Decreto del Presidente della Giunta regionale 22 gennaio 2021, n. 22 "Modello Organizzativo Maia 2.0". Atto di indirizzo al Direttore del Dipartimento Personale ed Organizzazione per la ulteriore proroga degli incarichi di direzione in essere dei Servizi delle strutture della Giunta regionale";*
- la D.D. n. 20 del 04.11.2021 della Direzione del Dipartimento Personale e Organizzazione avente ad oggetto il "*conferimento delle funzioni di dirigente ad interim dei Servizi AIA-RIR e VIA-VINCA della Sezione Autorizzazioni Ambientali del Dipartimento Ambiente, Paesaggio e Qualità Urbana*".
- la D.G.R. n. 56 del 31.01.2022 avente ad oggetto "Decreto del Presidente della Giunta regionale 22 gennaio 2021, n. 22 "Modello Organizzativo Maia 2.0". Atto di indirizzo al Direttore del Dipartimento Personale ed Organizzazione per la ulteriore proroga degli incarichi di direzione in essere dei Servizi delle strutture della Giunta regionale";
- la D.D. n. 7 del 01.02.2022 della Direzione del Dipartimento Personale e Organizzazione avente ad oggetto la "Deliberazione della Giunta regionale 31 gennaio 2022, n.56, avente ad oggetto "Decreto del Presidente della Giunta regionale 22 gennaio 2021, n. 22 "Modello Organizzativo Maia 2.0". Atto di indirizzo al Direttore del Dipartimento Personale e Organizzazione per la ulteriore proroga degli incarichi di direzione in essere dei Servizi delle strutture della Giunta regionale";
- la DD. n.9 del 04.03.2022 della Direzione del Dipartimento Personale e Organizzazione avente ad oggetto

il *"Conferimento incarichi di direzione dei Servizi delle Sezioni di Dipartimento ai sensi dell'articolo 22, comma 3, del decreto del Presidente della Giunta regionale 22 gennaio 2021 n. 22."*;
- la DD. n. 75 del 10.03.2022 a firma della Dirigente di Sezione, avente ad oggetto "Atto di organizzazione interna della Sezione Autorizzazioni Ambientali e Servizi afferenti";

**Inoltre VISTI,**
- il D.Lgs. n.105 del 26 giugno 2015 *"Attuazione della Direttiva 2012/18/UE relativa al controllo del pericolo di incidenti rilevanti connessi con sostanze pericolose"* entrato in vigore il 29.07.2015, che ha recepito la direttiva 2012/18/UE (Seveso III) ed abrogato il D.Lgs. 334/99 e smi. e alcuni decreti attuativi;
- la D.G.R. n.1865 del 19.10.2015 *"D.Lgs. 105/2015 - art. 27 "Ispezioni" - Stabilimenti di «soglia inferiore». Precisazioni aspetti procedurali"*, con cui la struttura regionale competente, al fine di garantire tempestivamente la continuità dell'attività di controllo degli stabilimenti di "soglia inferiore", ha recepito le disposizioni del D.lgs 105/2015 introducendo alcune precisazioni alla procedura di svolgimento delle "Ispezioni" di competenza regionale, di cui all'art. 27 del richiamato D.Lgs.

**CONSIDERATO CHE:**
- l'art. 7 c.1 lett. a) del D.Lgs. 105/2015 attribuisce alle Regioni, relativamente agli stabilimenti di "soglia inferiore", oltre al compito di predisporre il piano regionale delle ispezioni e il programma annuale, anche quello di svolgere le ispezioni ordinarie e straordinarie compresa l'adozione dei provvedimenti discendenti dai loro esiti;
- le "*Ispezioni*" di cui all'art. 27 del D.Lgs. 105/2015 sono effettuate da ARPA Puglia sulla base dei criteri e delle modalità di cui all'allegato H del richiamato D.Lgs. 105/2015 e conformemente alle precisazioni riportate dalla richiamata D.G.R. 1865/2015;
- lo stabilimento a rischio di incidente rilevante di soglia inferiore denominato *"Stabilimento di S. Nicandro G.co"* gestito dalla Società *"GARGANOGAS S.r.l."*, è stato oggetto delle seguenti ispezioni:
  - la prima effettuata durante il mese di settembre 2012 ai sensi dell'art. 25 del previgente D.Lgs 334/99 e smi., le cui risultanze sono state riportate dalla Commissione ispettiva nel "Rapporto Finale di Ispezione" prot. 20415 del 03.04.2013 e successivamente fatte proprie dalla struttura regionale competente con DD. n. 21 del 12.04.2013;
  - la seconda effettuata nei mesi di Agosto, Settembre e Ottobre 2017 ai sensi dell'art. 27 del D.Lgs 105/2015 seguendo la programmazione regionale anno 2017 prevista dall'Allegato B della DD. n.25 del 27.02.2017, le cui risultanze sono state riportate dalla Commissione ispettiva nel "Rapporto Finale di Ispezione" prot. 5312 del 26.01.2018 e successivamente fatte proprie dalla struttura regionale competente ed impartite con atto di diffida n.22 del 09.02.2018;
  - la terza effettuata nei mesi di Aprile, Maggio 2019 ai sensi dell'art. 27 del D.Lgs 105/2015, le cui risultanze sono state riportate dalla Commissione ispettiva nel "Rapporto Finale di Ispezione" prot. 63479 del 09.09.2019 e successivamente fatte proprie dalla struttura regionale competente con DD. n.230 del 25.09.2019 e successiva DD. n.258 del 22.10.2019;
- con DD. n. 69 del 03.03.2021, la Regione Puglia ha adottato il "Primo Aggiornamento del Piano Regionale Triennale 2020-2022" e il "Programma Regionale Anno 2021" che, tra le ispezioni ordinarie previste per l'anno 2021, comprende quella riguardante lo stabilimento NR007 denominato *"Stabilimento di S. Nicandro G.co"* gestito dalla Società *"GARGANOGAS S.r.l."*;
- in osservanza a quanto sopra, nonché al successivo mandato ispettivo prot. 4643 del 29.03.2021 e seguente nota prot. 7654 del 21.05.2021 del Servizio regionale competente, la Direzione Generale di ARPA Puglia con nota prot. 72027 del 20.10.2021, ha comunicato l'avvio della quarta ispezione ordinaria ai sensi dell'art. 27 del D.Lgs 105/2015 presso lo stabilimento in questione;
- la Commissione, composta da funzionari tecnici di ARPA Puglia, nei giorni 26 Ottobre, 17 Novembre, 17 e 30 Dicembre 2021, ha ispezionato lo *"Stabilimento di S. Nicandro G.co"*, seguendo le procedure operative contenute nella parte II dell'Allegato H del D.Lgs. 105/2015 e condotta con le seguenti finalità:
  - accertare l'adeguatezza della Politica di Prevenzione degli Incidenti Rilevanti posta in atto dal Gestore e del relativo Sistema di Gestione della Sicurezza, ai contenuti richiesti dall'Allegato B del D.Lgs 105/2015;

- condurre un esame pianificato e sistematico dei sistemi tecnici, organizzativi e di gestione applicati nello stabilimento, al fine di verificare che il gestore abbia attuato quanto da lui predisposto per la prevenzione degli incidenti rilevanti e per la limitazione delle loro conseguenze;
- verificare la conformità delle azioni correttive messe in atto per ottemperare alle prescrizioni/ raccomandazioni impartite a seguito di precedenti ispezioni.

- con nota prot. 18181 del 15.03.2022, la Direzione Generale di Arpa Puglia ha trasmesso alla struttura regionale competente il "Rapporto" redatto dalla Commissione ispettiva, in conformità alla struttura prevista dalla sezione 5 appendice 2 dell'allegato H del D.Lgs 105/2015;

**TUTTO QUANTO PREMESSO, ESAMINATA LA DOCUMENTAZIONE AGLI ATTI, SI OSSERVA CHE:**

- in data 30.12.2021, la Commissione ispettiva, a seguito della conclusione dell'ispezione, ha presentato al Gestore le risultanze dell'ispezione svolta, illustrando i rilievi, le non conformità e le criticità rilevate durante l'attività ispettiva al fine di avere certezza dell'avvenuta comprensione da parte dello stesso (cfr. ALLEGATO 1 – Verbale di chiusura della verifica ispettiva prot. 88291 del 31.12.2021);
- risulta necessario fare proprie le risultanze dell'ispezione svolta dalla Commissione, così come descritte nel "Rapporto" summenzionato prot. 18181 del 15.03.2022 ed in particolare i rilievi e non conformità riscontrate e puntualmente documentate dalla Commissione nel cap.7 *"Riscontri, rilievi, raccomandazioni e proposte di prescrizione sul sistema di gestione della sicurezza"* dello stesso;
- il Gestore dello "Stabilimento di S. Nicandro G.co" ha superato le *"raccomandazioni"* e le *"prescrizioni"* impartite con DD. n.230 del 25.09.2019 e successiva DD. n.258 del 22.10.2019, rivenienti dalla precedente visita ispettiva così come attestato dalla Commissione ispettiva al cap.8 *"Risultanze da precedente verifica ispezione ……."* del suddetto *"Rapporto"*;
- il livello del SGS-PIR risulta **"Buono"** così come asserito dalla commissione ispettiva al § 11.1 del capitolo 11 "Conclusioni" del "Rapporto" che recita: *Il SGS-PIR, così come attualmente riscontrato, è risultato al di sopra dei requisiti minimi di legge o standard di settore e la maggior parte degli aspetti del SGS-PIR sono pienamente soddisfatti. Poche prescrizioni e raccomandazioni, raggiungendo a parere della Commissione un livello "Buono" ex. Tabella b), Appendice 1, Allegato H del D.Lgs 105/2015";*

**RITENUTO DI:**

- fare proprie le "*raccomandazioni*" elencate al § 11.1 *"Esito dell'esame pianificato dei sistemi organizzativi e di gestione"* del cap.11 "Conclusioni" del "Rapporto";
- accogliere le "*prescrizioni*" proposte dalla Commissione ispettiva e riportate al medesimo § 11.1 del cap. 11 "Conclusioni" del "Rapporto";
- adottare, ai sensi del D.Lgs. 105/2015 e della D.G.R. 1865/2015, gli atti consequenziali in esito alle evidenze riportate nel richiamato cap.11 del "Rapporto" nonchè tutti gli atti successivi che eventualmente si rendessero necessari in adempimento alla normativa vigente;

**Verifica ai sensi del Regolamento UE n. 679/2016 e del D. Lgs n. 196/2003 come modificato dal D. Lgs. n. 101/2018**

**Garanzie alla riservatezza**

La pubblicazione dell'atto all'albo, salve le garanzie previste dalla L. 241/90 e s.m.i. in tema di accesso ai documenti amministrativi, avviene nel rispetto della tutela della riservatezza dei cittadini, secondo quanto disposto dal D.Lgs. 196/2003, come modificato dal D. Lgs. n. 101/2018, in materia di protezione dei dati personali, nonché dal vigente Regolamento Regionale n. 5/2006 per il trattamento dei dati sensibili e giudiziari.
Ai fini della pubblicazione legale, l'atto destinato alla pubblicazione è redatto in modo da evitare la diffusione di dati personali identificativi non necessari, ovvero il riferimento a dati sensibili. Qualora tali dati fossero indispensabili per l'adozione dell'atto, essi sono trasferiti in documenti separati esplicitamente richiamati.
Non ricorrono gli obblighi di cui agli artt. 26 e 27 del D.Lgs 14 marzo 2013 n. 33

**Adempimenti contabili di cui al DLgs 118/2011 e ss.mm.ii.**

Il presente provvedimento non comporta implicazioni di natura finanziaria sia di entrata che di spesa e dallo stesso non deriva alcun onere a carico del bilancio regionale.

**Per quanto esposto in premessa, che qui si intende interamente riportato, quale parte integrante della presente determinazione, ritenuto di dover provvedere in merito,**

**DETERMINA**

1. di adottare il presente atto ai sensi del D.Lgs 105/2015 e della D.G.R. Puglia n.1865/2015;
2. di prendere atto del *"Rapporto"* articolato in una relazione di 26 pagine e 9 allegati, trasmesso dalla Direzione Generale ARPA Puglia con nota prot. 18181 del 15.03.2022, riferito all'ispezione ordinaria condotta con le modalità operative di cui all'allegato H del D.Lgs 105/2015 e svolta presso lo stabilimento denominato "Stabilimento di S. Nicandro G.co" gestito dalla Società "GARGANOGAS S.r.l." con sede operativa in Strada monte d'Elio Contrada Piana di Sagri – 71015 San Nicandro Garganico (FG), che viene trasmesso al Gestore a mezzo pec con separata comunicazione;
3. di prendere atto del Verbale di chiusura ispezione datato 30.12.2021 (rif. prot. 88291 del 31.12.2021), con cui la Commissione ispettiva ha accertato che le risultanze emerse dalla richiamata ispezione siano state chiaramente comprese dal Gestore;
4. di accogliere le "*proposte di prescrizioni*" e fare proprie le "*raccomandazioni*" formulate dalla Commissione ispettiva e riportate al § 11.1 del Capitolo 11 "Conclusioni" del "Rapporto" allegato al presente provvedimento;
5. di prendere atto del livello "*Buono*" del SGS-PIR così come attestato dalla commissione ispettiva al §11.1 del cap.11 del "Rapporto";
6. di stabilire che il Gestore dello stabilimento "GARGANOGAS S.r.l.", dovrà trasmettere al Servizio AIA-RIR e per conoscenza al Servizio TSGE di Arpa Puglia, entro 15 giorni dalla data di comunicazione del presente atto, un cronoprogramma corredato da una relazione che espliciti le modalità e i tempi di attuazione delle azioni necessarie ad ottemperare alle suddette "prescrizioni" e "raccomandazioni";
7. di stabilire che, le scadenze temporali riportate nel cronoprogramma, dovranno essere commisurate alla natura e complessità delle "prescrizioni" e "raccomandazioni" impartite e pertanto ricondotte ai tempi strettamente necessari per l'attuazione delle stesse, ciò al fine di raggiungere con immediatezza i requisiti minimi di sicurezza interna ed esterna dello stabilimento così come previsto dal D.Lgs 105/2015;
8. di rinviare a successivo atto l'approvazione del suddetto cronoprogramma ai sensi del D.Lgs 105/2015 e DGR. n. 1865/2015;
9. di demandare ad Arpa Puglia, sulla scorta di quanto prodotto dal Gestore e di eventuali ulteriori sopralluoghi (ove ritenuti necessari), la verifica ed il controllo sull'avvenuto adempimento alle "prescrizioni" impartite con il presente atto, al fine di controllarne l'adeguatezza ed assicurare un efficace ed idoneo Sistema di Gestione della Sicurezza;
10. di richiamare, in via precauzionale e preventiva, il contenuto dell'art. 28 c.8 del D.Lgs. n. 105/2015, per quanto attiene il mancato adempimento alle disposizioni impartite;

Il presente provvedimento, creato unicamente con strumenti informatici e firmato digitalmente:

- è composto da n.7 pagine più l'Allegato composto da n.3 pagine, per complessive 10 pagine;
- di dichiarare il presente provvedimento immediatamente esecutivo;
- ai sensi dell'art. 3 comma 4 della L. n. 241/90 e smi, avverso il presente provvedimento potrà essere presentato ricorso giurisdizionale al Tribunale Amministrativo Regionale entro 60 giorni (sessanta)

dalla data di notifica dello stesso, ovvero ricorso straordinario al Presidente della Repubblica entro 120 (centoventi) giorni;

- ai sensi delle Linee Guida del Segretario della G. R. Prot. n. AOO_175-1875-28/5/2020 sarà caricato sul sistema informatico regionale CIFRA;
- sarà pubblicato:
  - in formato tabellare elettronico nelle pagine del sito web https://trasparenza.regione.puglia.it/ nella sotto-sezione di II livello "Provvedimenti dirigenti amministrativi";
  - in formato elettronico all'Albo Telematico, accessibile senza formalità sul sito web https://www.regione.puglia.it/pubblicita-legale nella sezione "Albo pretorio on-line", per dieci giorni lavorativi consecutivi;
  - sul Bollettino Ufficiale della Regione Puglia (BURP);
- tramite il sistema CIFRA:
  - sarà trasmesso al Segretariato Generale della Giunta Regionale;
  - sarà archiviato sui sistemi informatici regionali Sistema Puglia e Diogene;
- fa salvi i diritti di terzi e le competenze di altri Enti e/o Uffici, pertanto non sostituisce altre Autorizzazioni, intese, concessioni, licenze, pareri, nulla osta e assensi dovuti a termini di legge.
- sarà notificato al Gestore dello "Stabilimento di S. Nicandro G.co" gestito dalla Società "GARGANOGAS S.r.l." con sede operativa in Strada monte d'Elio Contrada Piana di Sagri – 71015 San Nicandro Garganico (FG), al Ministero della Transizione Ecologica, al Comune territorialmente interessato per le finalità di cui all'art. 27 c.13 del richiamato D.Lgs. 105/2015 e al Servizio TSGE di Arpa Puglia;
- sarà trasmesso per conoscenza all'Istituto Superiore per la Protezione e la Ricerca Ambientale, al Presidente del Comitato Tecnico Regionale presso la Direzione Regionale VV.F. Puglia, alla Prefettura di Foggia, al Comando Provinciale VV.F. di Foggia e alla Direzione del Servizio SPESAL dell'ASL di Foggia.

**La Dirigente a.i. del Servizio AIA-RIR**
Ing. Luigia Brizzi

# ALLEGATO

Estratto dal “Rapporto” ARPA Puglia nota prot. 18181 del 15.03.2022

**Stabilimento:** “Stabilimento di S. Nicandro G.co” gestito dalla Società “GARGANOGAS S.r.l.” – **Sede Operativa:** Strada monte d’Elio Contrada Piana di Sagri – 71015 San Nicandro Garganico (FG)

Mauro Perrone
11.04.2022
10:21:19
GMT+01:00

Luigia Brizzi
11.04.2022
10:36:03
GMT+00:00

## 11 Conclusioni

### *11.1 Esito dell'esame pianificato dei sistemi organizzativi e di gestione*

Il SGS-PIR, così come attualmente riscontrato, è risultato al di sopra dei requisiti minimi di legge o standard di settore, la maggior parte degli aspetti del SGS-PIR sono pienamente soddisfatti. Poche prescrizioni e raccomandazioni, raggiungendo a parere della Commissione un Livello "***Buono***", ex tabella b), Appendice 1, Allegato H del D.Lgs. 105/2015.

Riguardo ai rilievi e alle non conformità riscontrate e puntualmente documentate nel capitolo 7 di questo Rapporto, la Commissione ritiene necessario disporre le seguenti raccomandazioni e proposte di prescrizione alla *"Regione Puglia"*.

Raccomandazioni della Commissione

Si riportano, di seguito, le raccomandazioni della Commissione riscontrate, durante l'attività ispettiva, a seguito dell'evidenza di non conformità.

*1. Documento sulla Politica di Prevenzione, Struttura del SGS PIR e sua integrazione con la Gestione Aziendale*

1.iii Contenuti del Documento di Politica

**La Commissione raccomanda al Gestore di indicare nella specifica proceduta Procedura SGS 01 le modalità di archiviazione digitale delle norme di attuazione del SG-PIR di stabilimento, per una maggiore consultazione e completezza d'informazione.**

*2. Organizzazione e personale*

2.i Definizione delle responsabilità, delle risorse e della pianificazione delle attività

**La Commissione raccomanda al Gestore di identificare l'Organigramma di Stabilimento nell'ambito del SGS PIR quale modulo allegato al manuale o procedura del Sistema.**

2.ii - Attività di informazione

**La Commissione raccomanda al Gestore di inserire nella specifica procedura SGS.01.1 i riferimenti ai registri di accesso del personale all'interno dello stabilimento, specificando la tipologia di registro e i relativi accessi registrati.**

**La Commissione raccomanda al Gestore di identificare nel modulo SGS-01-2b *"Programma di IFA: Informazione, Formazione ed Addestramento degli operatori"* le attività di informazione / formazione riferita alle ditte Terze, conformemente a quanto disposto dall'Allegato B Appendice 1 al D. Lgs. n.105/2015.**

*3. Identificazione e valutazione dei pericoli rilevanti*

3.ii Identificazione dei possibili eventi incidentali ed analisi di sicurezza

**La Commissione raccomanda al Gestore di integrare la procedura SGS 02-1 *"Analisi del contesto e dei rischi"* con tutti i moduli ad essa riferiti ed implementati.**

*4. Controllo operativo*

4.iv Le procedure di manutenzione

**La Commissione raccomanda al Gestore di aggiornare il Manuale operativo di manutenzione in conformità alle normative vigenti con particolare riferimento alle schede di sicurezza.**

**La Commissione raccomanda al Gestore di esplicitare nella procedura SGS 03 4 *"Gestione operativa dei Permessi di Lavoro"* che i permessi di lavoro sono autorizzati unicamente per le manutenzioni effettuate da personale di ditta terza, mentre il personale interno effettua i soli controlli di sorveglianza, non avendo competenza per le manutenzioni di stabilimento.**

*6. Pianificazione di emergenza*

6.i Analisi delle conseguenze, pianificazione e documentazione

**La Commissione raccomanda al Gestore di verificare che quanto riportato nella Sezione M della Notifica Preliminare ID 2455 *"Informazioni di dettaglio per le Autorità competenti sugli scenari incidentali con impatto all'esterno dello stabilimento"* sia conforme a quanto riportato nel documento di analisi del rischio.**

6.iii Controlli e verifiche per la gestione delle situazioni di emergenza

**La Commissione raccomanda l'inserimento in procedura SGS 05 di gestione delle emergenze delle modalità di manutenzione dei presidi antincendio, della relativa programmazione dei controlli e delle simulazioni di emergenza, in correlazione con il Registro delle manutenzioni e con la programmazione generale.**

**Proposte di prescrizione**

Si riportano, di seguito, le proposte di prescrizione della Commissione riscontrate, durante l'attività ispettiva, a seguito dell'evidenza di non conformità.

*3. Identificazione e valutazione dei pericoli rilevanti*

3.iii Pianificazione degli adeguamenti impiantistici e gestionali per la riduzione dei rischi ed aggiornamento

**La Commissione propone di prescrivere che il Gestore effettui uno studio finalizzato al censimento e monitoraggio delle strutture ai sensi della normativa vigente (NTC 2018 e OPCM 3519/2006).**

*4. Controllo operativo*

4.iv Le procedure di manutenzione

**La Commissione propone di prescrivere al Gestore l'aggiornamento della valutazione dei rischi da fulminazione ai sensi della normativa vigente CEI 81-29 (2020) ed in accordo con la CEI EN IEC 62305-2 e CEI EN IEC 62858 (CEI 81-31).**

4.v Approvvigionamento di beni e servizi

**La Commissione propone di prescrivere al Gestore di integrare il SGS-PIR con adeguata procedura relativa alla riqualificazione e al riesame della sicurezza per le attrezzature dismesse qualora presenti in stabilimento.**

### *11.2 Esito dell'esame pianificoto e sistematico dei sistemi tecnici*

La Commissione, sulla scorta dei riscontri effettuati nel capitolo 7 ed in particolare sulle verifiche svolte puntualmente descritte nel capitolo 9, non ritiene necessario formulare ulteriori raccomandazioni o proposte di prescrizioni.

### *11.3 Inviti alle Autorità*

Prefettura di Foggia

La Commissione invita la Prefettura a voler provvedere all'elaborazione del Piano di Emergenza Esterno, di cui all'art.21 del D. Lgs. n.105/15 tenendo a riferimento che il Gestore ha trasmesso la *"Notifica"* ID 2455 di cui all'art.13, in cui alla sezione M sono riportate gli scenari incidentali più significativi con le relative distanze di danno.

Comune di San Nicandro Garganico

La Commissione invita il Comune di San Nicandro Garganico a voler provvedere alla redazione ed approvazione dell'elaborato tecnico *"Rischio di incidenti rilevanti (RIR)"* relativo al controllo dell'urbanizzazione, ai sensi dell'art.14 del D.M. 9 Maggio 2001, nonché al conseguente aggiornamento del PUG ed a trasferire il tutto alle Autorità competenti in materia.

DETERMINAZIONE DEL DIRIGENTE SERVIZIO AIA-RIR 11 aprile 2022, n. 120

**Art. 27 D.Lgs 105/2015 "Ispezioni" - Prescrizioni e Raccomandazioni al Sistema di Gestione della Sicurezza per la Prevenzione degli Incidenti Rilevanti (SGS-PIR) dello stabilimento denominato "Deposito di Barletta Molo di Levante" gestito dalla Società "ITALIANA PETROLI S.p.A." con sede operativa in via Cristoforo Colombo - Bacino Portuale - 76121 BARLETTA-ANDRIA-TRANI - Approvazione cronoprogramma di attuazione della DD. n. 67 dell'1.03.2022.**

**LA DIRIGENTE A.I. DEL SERVIZIO AIA-RIR**

**VISTI:**

- la Legge del 7 agosto 1990, n. 241 e smi. *"Nuove norme in materia di procedimento amministrativo e di diritto di accesso ai documenti amministrativi"*;
- gli artt. 4, 5 della L.R. 7/97 "*Norme in materia di organizzazione della Amministrazione Regionale*";
- la D.G.R. n.3261 del 28 luglio 1998 "*Separazione delle attività di direzione politica da quelle di gestione amministrativa. Direttiva alle strutture regionali*";
- gli artt. 4 e 16 del D.Lgs 30 marzo 2001, n. 165 "*Norme generali sull'ordinamento del lavoro alle dipendenze delle amministrazioni pubbliche*";
- l'art. 32 della Legge n. 69 del 18.06.2009 che prevede l'obbligo di sostituire la pubblicazione tradizionale all'Albo ufficiale con la pubblicazione di documenti digitali sui siti informatici;
- il D.Lgs n. 33 del 14.03.2013 recante "*Riordino della disciplina riguardante il diritto di accesso civico e gli obblighi di pubblicità, trasparenza e diffusione di informazioni da parte delle pubbliche amministrazioni*";
- il Regolamento UE n. 2016/679 "General Data Protection Regulation" in merito ai principi applicabili ai trattamenti dei dati personali effettuati dai soggetti pubblici nonché, in quanto compatibile, il Decreto Legislativo 196/03 "*Codice in materia di protezione dei dati personali*" come modificato dal D.Lgs. n. 101/2018;
- la D.G.R. n. 1974 del 07.12.2020 recante "*Approvazione Atto di Alta Organizzazione. Modello Organizzativo 'MAIA 2.0'*" e smi. nonchè il successivo D.P.G.R. 22.01.2021, n. 22 avente ad oggetto *"Adozione Atto di Alta Organizzazione Modello Organizzativo "MAIA 2.0""*;
- la D.G.R. n. 678 del 26.04.2021 avente ad oggetto "*Atto di Alta Organizzazione. Modello Organizzativo "MAIA 2.0". Conferimento incarichi di Direttore di Dipartimento Ambiente, Paesaggio e Qualità Urbana";*
- la D.G.R. n. 1576 del 30.09.2021 avente ad oggetto "*Conferimento incarichi di direzione delle Sezioni di Dipartimento ai sensi dell'art.22, comma 2, del decreto del Presidente della Giunta Regionale del 22 gennaio2021 n.22*";
- la D.G.R. n. 1734 del 28.10.2021 avente ad oggetto *"Decreto del Presidente della Giunta regionale 22 gennaio 2021, n. 22 "Modello Organizzativo Maia 2.0". Atto di indirizzo al Direttore del Dipartimento Personale ed Organizzazione per la ulteriore proroga degli incarichi di direzione in essere dei Servizi delle strutture della Giunta regionale";*
- la D.D. n. 20 del 04.11.2021 della Direzione del Dipartimento Personale e Organizzazione avente ad oggetto il "*conferimento delle funzioni di dirigente ad interim dei Servizi AIA-RIR e VIA-VINCA della Sezione Autorizzazioni Ambientali del Dipartimento Ambiente, Paesaggio e Qualità Urbana*".
- la D.G.R. n. 56 del 31.01.2022 avente ad oggetto "Decreto del Presidente della Giunta regionale 22 gennaio 2021, n. 22 "Modello Organizzativo Maia 2.0". Atto di indirizzo al Direttore del Dipartimento Personale ed Organizzazione per la ulteriore proroga degli incarichi di direzione in essere dei Servizi delle strutture della Giunta regionale";
- la D.D. n. 7 del 01.02.2022 della Direzione del Dipartimento Personale e Organizzazione avente ad oggetto la "Deliberazione della Giunta regionale 31 gennaio 2022, n.56, avente ad oggetto "Decreto del Presidente della Giunta regionale 22 gennaio 2021, n. 22 "Modello Organizzativo Maia 2.0". Atto di indirizzo al Direttore del Dipartimento Personale e Organizzazione per la ulteriore proroga degli incarichi di direzione in essere dei Servizi delle strutture della Giunta regionale";

- la DD. n.9 del 04.03.2022 della Direzione del Dipartimento Personale e Organizzazione avente ad oggetto il *"Conferimento incarichi di direzione dei Servizi delle Sezioni di Dipartimento ai sensi dell'articolo 22, comma 3, del decreto del Presidente della Giunta regionale 22 gennaio 2021 n. 22."*;
- la DD. n. 75 del 10.03.2022 a firma della Dirigente di Sezione, avente ad oggetto "Atto di organizzazione interna della Sezione Autorizzazioni Ambientali e Servizi afferenti";

**Inoltre VISTI,**

- il D.Lgs. n.105 del 26 giugno 2015 *"Attuazione della Direttiva 2012/18/UE relativa al controllo del pericolo di incidenti rilevanti connessi con sostanze pericolose"* entrato in vigore il 29.07.2015, che ha recepito la direttiva 2012/18/UE (Seveso III) ed abrogato il D.Lgs. 334/99 e smi. e alcuni decreti attuativi;
- la D.G.R. n.1865 del 19.10.2015 *"D.Lgs. 105/2015 - art. 27 "Ispezioni" - Stabilimenti di «soglia inferiore». Precisazioni aspetti procedurali"*, con cui la struttura regionale competente, al fine di garantire tempestivamente la continuità dell'attività di controllo degli stabilimenti di "soglia inferiore", ha recepito le disposizioni del D.lgs 105/2015 introducendo alcune precisazioni alla procedura di svolgimento delle "Ispezioni" di competenza regionale, di cui all'art. 27 del richiamato D.Lgs.
- la D.D. n. 67 dell'1.03.2022 con la quale sono state impartite al Gestore del "*Deposito di Barletta Molo di Levante*" gestito dalla Società "*ITALIANA PETROLI S.p.A.*" le prescrizioni e raccomandazioni formulate dalla Commissione ispettiva e riportate al § 11.1 del Capitolo 11 "Conclusioni" del "Rapporto Finale di Ispezione" trasmesso dalla Direzione Generale ARPA Puglia con nota prot. 8651 del 04.02.2022 allegato al citato provvedimento.

**CONSIDERATO CHE:**

- l'art. 27 c.8, attribuisce all'autorità che ha disposto l'ispezione, oltre al compito di comunicare al Gestore le conclusioni dell'ispezione e le relative misure attuative, anche quello di accertare che l'attuazione delle stesse avvenga nei tempi stabiliti all'interno del cronoprogramma;
- l'allegato H "Criteri per la pianificazione, la programmazione e lo svolgimento delle ispezioni" del D.Lgs 105/2015, al § 6.4 stabilisce che il soggetto che ha disposto l'ispezione dovrà, sulla base delle proposte formulate dal Gestore, approvare un cronoprogramma in cui sono stabilite le modalità e i tempi di attuazione delle prescrizioni e raccomandazioni individuate nel Rapporto;
- con DGR 1865/2015, è stato disposto che l'autorità competente dovrà:
  - adottare, entro 30 giorni dal ricevimento del Rapporto, gli atti consequenziali in esito alle evidenze contenute nel Cap. 11 dello stesso, nonché quelli successivi che eventualmente si rendessero necessari in adempimento alla normativa vigente;
  - stabilire il termine temporale entro cui il Gestore deve adempiere alle prescrizioni e raccomandazioni impartite, restando a carico dello stesso la redazione dettagliata del cronoprogramma integrato con relazione esplicativa contenente le modalità di attuazione delle stesse. Detto cronoprogramma dovrà essere presentato entro 15 giorni dalla data di richiesta ed essere successivamente approvato dall'Autorità competente.
- con D.D. n.67 dell'1.03.2022, il Gestore del "*Deposito di Barletta Molo di Levante*", è stato invitato a trasmettere al Servizio AIARIR e per conoscenza al Servizio TSGE di Arpa Puglia un cronoprogramma corredato da una relazione che espliciti le modalità e i tempi di attuazione delle azioni necessarie ad ottemperare alle suddette "*prescrizioni*" e "*raccomandazioni*" formulate dalla Commissione ispettiva e riportate al § 11.1 del Capitolo 11 "*Conclusioni*" del "*Rapporto"* prot. 8651 del 04.02.2022;
- con lettera del 15.03.2022 il Gestore ha trasmesso il cronoprogramma richiesto contenente per ogni intervento di adeguamento le relative tempistiche di attuazione.

**PRESO ATTO** delle scadenze temporali riportate nel suddetto cronoprogramma trasmesso dal Gestore con lettera del 15.03.2022;

**Verifica ai sensi del Regolamento UE n. 679/2016 e del D. Lgs n. 196/2003 come modificato dal D. Lgs. n. 101/2018**
**Garanzie alla riservatezza**

La pubblicazione dell'atto all'albo, salve le garanzie previste dalla L. 241/90 e s.m.i. in tema di accesso ai documenti amministrativi, avviene nel rispetto della tutela della riservatezza dei cittadini, secondo quanto disposto dal D.Lgs. 196/2003, come modificato dal D. Lgs. n. 101/2018, in materia di protezione dei dati personali, nonché dal vigente Regolamento Regionale n. 5/2006 per il trattamento dei dati sensibili e giudiziari. Ai fini della pubblicazione legale, l'atto destinato alla pubblicazione è redatto in modo da evitare la diffusione di dati personali identificativi non necessari, ovvero il riferimento a dati sensibili. Qualora tali dati fossero indispensabili per l'adozione dell'atto, essi sono trasferiti in documenti separati esplicitamente richiamati. Non ricorrono gli obblighi di cui agli artt. 26 e 27 del D.Lgs 14 marzo 2013 n. 33.

**Adempimenti contabili di cui al DLgs 118/2011 e ss.mm.ii.**

Il presente provvedimento non comporta implicazioni di natura finanziaria sia di entrata che di spesa e dallo stesso non deriva alcun onere a carico del bilancio regionale.

**Per quanto esposto in premessa, che qui si intende interamente riportato, quale parte integrante della presente determinazione, ritenuto di dover provvedere in merito,**

**DETERMINA**

1. di adottare il presente atto ai sensi del D.Lgs 105/2015 e della D.G.R. 1865/2015 della Regione Puglia;
2. di approvare il cronoprogramma trasmesso dal Gestore con lettera del 15.03.2022, allegato al presente atto per farne parte integrante e sostanziale;
3. di stabilire che il Gestore del "Deposito di Barletta Molo di Levante" gestito dalla Società "ITALIANA PETROLI S.p.A." dovrà trasmettere al Servizio TSGE di Arpa Puglia e per conoscenza al Servizio AIA-RIR, entro la scadenza intermedia ***(12.05.2022)*** e finale ***(12.07.2022)*** fissata nel richiamato cronoprogramma, una relazione corredata da documentazione attestante l'avvenuto puntuale adempimento alle relative prescrizioni/raccomandazioni. Detta relazione, dovrà riportare in calce la sottoscrizione del Gestore ai sensi e per gli effetti di cui al DPR n. 445 del 28.12.2000 e smi.;
4. di demandare ad ARPA Puglia, la verifica sull'avvenuto adempimento alle prescrizioni, previa valutazione della documentazione di cui al punto precedente, fornita dal Gestore;
5. di demandare ad Arpa Puglia, in occasione della successiva visita ispettiva, il controllo sull'effettiva attuazione da parte del Gestore delle azioni conseguenti all'adempimento delle prescrizioni e raccomandazioni impartite con D.D. n. 67 dell'1.03.2022;
6. di richiamare, in via precauzionale e preventiva, il contenuto dell'art. 28 c.8 del D.Lgs. n. 105/2015, per quanto attiene il mancato adempimento alle disposizioni impartite;

Il presente provvedimento, creato unicamente con strumenti informatici e firmato digitalmente:

- è composto da n.6 pagine più l'Allegato composto da n.4 pagine, per complessive 10 pagine;
- di dichiarare il presente provvedimento immediatamente esecutivo;
- ai sensi dell'art. 3 comma 4 della L. n. 241/90 e smi, avverso il presente provvedimento potrà essere presentato ricorso giurisdizionale al Tribunale Amministrativo Regionale entro 60 giorni (sessanta) dalla data di notifica dello stesso, ovvero ricorso straordinario al Presidente della Repubblica entro 120 (centoventi) giorni;
- ai sensi delle Linee Guida del Segretario della G. R. Prot. n. AOO_175-1875-28/5/2020 sarà caricato sul sistema informatico regionale CIFRA;
- sarà pubblicato:
  - in formato tabellare elettronico nelle pagine del sito web https://trasparenza.regione.puglia.it/ nella sotto-sezione di II livello "Provvedimenti dirigenti amministrativi";
  - in formato elettronico all'Albo Telematico, accessibile senza formalità sul sito web

https://www.regione.puglia.it/pubblicita-legale nella sezione “Albo pretorio on-line”, per dieci giorni lavorativi consecutivi;
  - sul Bollettino Ufficiale della Regione Puglia (BURP);
- tramite il sistema CIFRA:
  - sarà trasmesso al Segretariato Generale della Giunta Regionale;
  - sarà archiviato sui sistemi informatici regionali Sistema Puglia e Diogene;
- fa salvi i diritti di terzi e le competenze di altri Enti e/o Uffici, pertanto non sostituisce altre Autorizzazioni, intese, concessioni, licenze, pareri, nulla osta e assensi dovuti a termini di legge.
- sarà notificato al Gestore del *“Deposito di Barletta Molo di Levante”* e al Servizio TSGE di Arpa Puglia;

sarà trasmesso per conoscenza al Ministero della Transizione Ecologica, all’Istituto Superiore per la Protezione e la Ricerca Ambientale, al Presidente del Comitato Tecnico Regionale presso la Direzione Regionale VV.F. Puglia, alla Prefettura di Barletta-Andria-Trani, al Comando Provinciale VV.F. di Barletta-Andria-Trani e alla Direzione del Servizio SPESAL dell’ASL di BAT.

**La Dirigente a.i. del Servizio AIA-RIR**
Ing. Luigia Brizzi

# ALLEGATO

Cronoprogramma adempimenti DD. n.67 del 01.03.2022, trasmesso con lettera del 15.03.2022 dal Gestore dello stabilimento denominato "*Deposito di Barletta Molo di Levante*" gestito dalla Società "*ITALIANA PETROLI S.p.A.*" con sede operativa in via Cristoforo Colombo - Bacino Portuale - 76121 BARLETTA-ANDRIA-TRANI

ip - italiana petroli S.p.A.
Deposito costiero oli minerali di Barletta (BT) - Molo di Levante
Via C. Colombo - Bacino Portuale - 76121 Barletta (BT)

## CRONOPROGRAMMA INTEGRATO CON RELAZIONE ESPLICATIVA

**Prescrizioni e raccomandazioni di cui al Rapporto Finale di Ispezione – ARPA Puglia, nota prot. 8651 del 04.02.2022, allegato all'Atto Dirigenziale del Servizio AIA-RIR della Regione Puglia N. 67 del 01.03.2022 (Codice CIFRA 089/DIR/2022/00067)**

| Raccomandazioni (Par. 11.1) | | |
|---|---|---|
| **Item** | **Descrizione** | **Tempi** |
| **2.iv** | **2. Organizzazione e personale**<br>**Fattori umani, interfacce operatori e impianto**<br>**La commissione raccomanda di approfondire l'aspetto del comportamento umano nella procedura SGS.007 "Informazione, formazione e addestramento delle risorse umane" al fine di aggiornare i programmi di addestramento ed esercitazioni incentrati sul miglioramento del fattore umano – comportamento dell'operatore.**<br>*Sarà revisionata la procedura SGS.007 "Informazione, formazione e addestramento delle risorse umane" al fine di meglio descrivere i criteri di analisi del comportamento umano volti ad una più accurata definizione del programma di informazione, formazione e addestramento, ivi comprese le esercitazioni (modulo SGS.007.01 – Piano organico di I/F/A).* | Entro 30 giorni dall'approvazione del presente cronoprogramma |
| **3.i** | **3. Identificazione e valutazione dei pericoli rilevanti**<br>**Identificazione delle pericolosità delle sostanze e definizione di criteri e requisiti di sicurezza**<br>**La Commissione raccomanda di procedere ad una definizione più dettagliata di "attrezzatura critica" che sia in linea con i criteri di cui all'Allegato H punto 1 lettera i e riportarla nella specifica procedura di riferimento SGS.016 "Attività di manutenzione, ispezione e verifica".**<br>*Sarà revisionata la procedura SGS.016 "Attività di manutenzione, ispezione e verifica" al fine di meglio allineare la definizione di "attrezzatura critica" con quanto indicato nell'Allegato H punto 1 lettera i del D.Lgs. 105/2015 (sistemi tecnici critici).* | Entro 30 giorni dall'approvazione del presente cronoprogramma |
| **3.iii** | **3. Identificazione e valutazione dei pericoli rilevanti**<br>**Pianificazione degli adeguamenti impiantistici e gestionali per la riduzione dei rischi ed aggiornamento**<br>**La Commissione raccomanda di inserire nelle prossime revisioni del documento di Politica, del PEI e del SGS-PIR e nelle relative procedure, lo specifico riferimento all'analisi di rischio di stabilimento effettuata dal gestore nel documento tecnico SVT (schede di valutazione tecnica).**<br>*In occasione delle prossime revisioni del documento di Politica, del Piano di Emergenza Interno (PEI) e del SGS-PIR, ed in particolare* | In concomitanza con le prossime revisioni di ciascun documento indicato |

| Raccomandazioni (Par. 11.1) | | |
|---|---|---|
| **Item** | **Descrizione** | **Tempi** |
| | *delle procedure per le quali risulti applicabile e/o attualmente carente, sarà inserito il riferimento all'analisi di rischio rappresentata dalla Scheda di Valutazione Tecnica (SVT).* | |
| **6.i** | **6. Pianificazione di emergenza**<br>**<u>Analisi delle conseguenze, pianificazione e documentazione</u>**<br>**La Commissione raccomanda di aggiornare l'analisi di sicurezza valutando i rischi NaTech e di revisionare conseguentemente il PEI con particolare riferimento al rischio sismico, incendio negli uffici ed attentato.**<br>*Sarà revisionata l'analisi di sicurezza (Scheda di Valutazione Tecnica - SVT) prevedendo anche la valutazione dei rischi NaTech quali rischio sismico, attentato nonchè incendio negli uffici.*<br>*Successivamente, ove la nuova SVT ne comporti la necessità, si provvederà a revisionare anche il Piano di Emergenze Interno (PEI) per i medesimi rischi al fine di un perfetto allineamento.* | Entro 90 giorni dall'approvazione del presente cronoprogramma |

| Prescrizioni (Par. 11.1) | | |
|---|---|---|
| **Item** | **Descrizione** | **Tempi** |
| **6.iii** | **6. Pianificazione di emergenza**<br>**<u>Controlli e verifiche per la gestione delle situazioni di emergenza</u>**<br>**La Commissione propone di prescrivere di indagare e risolvere le cause del ritardo di azionamento della motopompa, come rilevato durante la simulazione di emergenza, e di mettere in atto le conseguenti azioni di miglioramento.**<br>*La criticità emersa durante la simulazione di emergenza richiesta dalla Commissione è stata già presa in carico; in particolare è stata aperta una Non Conformità (mod. SGS.030.01) che ha permesso di determinare le cause dell'anomalia e adottare la necessaria Azione Correttiva (attualmente in corso).*<br>**La Commissione propone di prescrivere che, a seguito degli esiti delle simulazioni di emergenza documentati nei corrispettivi verbali, siano individuate e messe in atto tutte le azioni di miglioramento necessarie ad ottimizzare i tempi di risposta, sia per quanto attiene le attrezzature per la lotta antincendio che per le apparecchiature di emergenza.**<br>*Sarà revisionata la procedura SGS.016 "Attività di manutenzione, ispezione e verifica" al fine di integrare gli elementi in ingresso da valutare per riesaminare i piani di manutenzione delle attrezzature per la lotta antincendio e delle apparecchiature di emergenza, al fine di garantire, tra l'altro, l'ottimizzazione dei tempi di risposta.*<br>*A tal fine, quindi, saranno analizzati gli elementi riportati nel modulo* | Prescrizione già avviata; l'Azione Correttiva prevista sarà conclusa entro il 15.04.2022<br><br>Entro 30 giorni dall'approvazione del presente cronoprogramma |

**ip - italiana petroli S.p.A.**
**Deposito costiero oli minerali di Barletta (BT) - Molo di Levante**
**Via C. Colombo - Bacino Portuale - 76121 Barletta (BT)**

| Prescrizioni (Par. 11.1) | | |
|---|---|---|
| **Item** | **Descrizione** | **Tempi** |
| | *SGS.007.05 "Attività di addestramento" che, tra l'altro, contempla già i seguenti campi utili allo scopo:*<br>• *Efficacia sul campo dell'addestramento*<br>• *Spunti di miglioramento per attività di addestramento successive*<br>• *Eventuali quesiti, consigli e informazioni da parte dei lavoratori o del RLS (per addestramento ad operatori dipendenti del deposito)*<br>• *Esito verifica addestramento.* | |

| Prescrizioni (Par. 11.2) | | |
|---|---|---|
| **Item** | **Descrizione** | **Tempi** |
| - | **Esito dell'esame pianificato e sistematico dei sistemi tecnici**<br>**La Commissione, sulla scorta dei riscontri effettuati nel capitolo 7 ed in particolare sulle verifiche svolte puntualmente descritte nel capitolo 10, non ritiene necessario formulare ulteriori raccomandazioni o proposte di prescrizioni.** | - |

Barletta, 15.03.2022

**Il Gestore**
*Giovanni Iapelli*

DETERMINAZIONE DEL DIRIGENTE SERVIZIO AIA-RIR 12 aprile 2022, n. 121

**D.Lgs. 17 febbraio 2017, n.42 - Riconoscimento conformità e validità di un corso di aggiornamento riguardante la professione di Tecnico Competente in Acustica, proposto dalla Società Euroambiente s.r.l., denominato "Aggiornamento per Tecnici Competenti in Acustica" e della durata di n.10 ore.**

**LA DIRIGENTE A.I. DEL SERVIZIO AIA-RIR**

**VISTA** la Legge 7 agosto 1990, n. 241 e smi. "Nuove norme in materia di procedimento amministrativo e di diritto di accesso ai documenti amministrativi";

**VISTA** la L.R. 4 febbraio 1997 n.7 "*Norme in materia di organizzazione della Amministrazione Regionale*" ed in particolare gli artt. 4, 5;

**VISTA** la D.G.R. 28 luglio 1998 n. 3261, avente ad oggetto "*Separazione delle attività di direzione politica da quelle di gestione amministrativa. Direttiva alle strutture regionali*";

**VISTI** gli artt. 14 e 16 del D.Lgs.30 marzo 2001, n. 165 "*Norme generali sull'ordinamento del lavoro alle dipendenze delle amministrazioni pubbliche*";

**VISTO** l'art. 32 della legge n. 69 del 18/06/2009 che prevede l'obbligo di sostituire la pubblicazione tradizionale all'Albo ufficiale con la pubblicazione di documenti digitali sui siti informatici;

**VISTO** il D.Lgs. 30 giugno 2003, n. 196 e ss.mm.ii.;

**VISTO** il D.Lgs. n. 33 del 14/03/2013 recante "*Riordino della disciplina riguardante gli obblighi di pubblicità, trasparenza e diffusione delle informazioni da parte delle Pubbliche Amministrazioni*";

**VISTI** la Deliberazione di G.R. n. 1974 del 07/12/2020 e il D.P.G.R. n. 22 del 22/01/2021;

**VISTA** la D.G.R. n. 678 del 26.04.2021 avente ad oggetto "*Atto di Alta Organizzazione. Modello Organizzativo "MAIA 2.0". Conferimento incarichi di Direttore di Dipartimento Ambiente, Paesaggio e Qualità Urbana";*

**VISTA** la Deliberazione di Giunta Regionale n. 1576 del 30/09/2021 avente ad oggetto "*Conferimento incarichi di direzione delle Sezioni di Dipartimento ai sensi dell'art.22, comma 2, del decreto del Presidente della Giunta Regionale del 22 gennaio2021 n.22*";

**VISTA** la D.G.R. n. 1734 del 28.10.2021 avente ad oggetto *"Decreto del Presidente della Giunta regionale 22 gennaio 2021, n. 22 "Modello Organizzativo Maia 2.0". Atto di indirizzo al Direttore del Dipartimento Personale ed Organizzazione per la ulteriore proroga degli incarichi di direzione in essere dei Servizi delle strutture della Giunta regionale";*

**VISTA** la D.D. n. 20 del 04.11.2021 della Direzione del Dipartimento Personale e Organizzazione avente ad oggetto il "*conferimento delle funzioni di dirigente ad interim dei Servizi AIA-RIR e VIA-VINCA della Sezione Autorizzazioni Ambientali del Dipartimento Ambiente, Paesaggio e Qualità Urbana*";

**VISTA** la D.G.R. n. 56 del 31.01.2022 avente ad oggetto *"Decreto del Presidente della Giunta regionale 22 gennaio 2021, n. 22 "Modello Organizzativo Maia 2.0". Atto di indirizzo al Direttore del Dipartimento Personale ed Organizzazione per la ulteriore proroga degli incarichi di direzione in essere dei Servizi delle strutture della Giunta regionale";*

**VISTA** la D.D. n. 7 del 01.02.2022 della Direzione del Dipartimento Personale e Organizzazione avente ad oggetto la "*Deliberazione della Giunta regionale 31 gennaio 2022, n.56, avente ad oggetto "Decreto del Presidente della Giunta regionale 22 gennaio 2021, n. 22 "Modello Organizzativo Maia 2.0". Atto di indirizzo al Direttore del Dipartimento Personale e Organizzazione per la ulteriore proroga degli incarichi di direzione in essere dei Servizi delle strutture della Giunta regionale*"";

**VISTA** la D.D. n. 9 del 04.03.2022 della Direzione del Dipartimento Personale ed Organizzazione recante il "*Conferimento incarichi di direzione dei Servizi delle Sezioni di Dipartimento ai sensi dell'articolo 22, comma 3, del decreto del Presidente della Giunta regionale 22 gennaio 2021 n. 22."*, con la quale è stato nominato il Dirigente a.i. del Servizio AIA-RIR della Sezione Autorizzazioni Ambientali;

**VISTA** la D.D. n.75 del 10.03.2022 della Dirigente a.i. della Sezione Autorizzazioni Ambientali avente ad oggetto "*Atto di organizzazione interna della Sezione Autorizzazioni Ambientali e Servizi Afferenti".*

**Inoltre:**

**VISTA** la Legge 26 ottobre 1995, n. 447 *"Legge quadro sull'inquinamento acustico"* e in particolare l'articolo 2, comma 7, come modificato dall'articolo 24 del D.Lgs. 17 febbraio 2017, n. 42, il quale prevede che la professione di tecnico competente in acustica può essere svolta previa iscrizione nell'elenco dei tecnici competenti in acustica;

**VISTE** le *"Linee guida per l'istruzione delle richieste di autorizzazione dei corsi abilitanti in acustica per tecnici competenti sottoposte al Tavolo Tecnico Nazionale di Coordinamento previsto dall'articolo 23 del decreto legislativo n. 42 del 17 febbraio 2017" e le "Ulteriori indicazioni integrative"*, che costituiscono la prima stesura di linee guida da parte del Tavolo Tecnico Nazionale di Coordinamento di cui all'art. 23 del D.Lgs 42/2017 e smi. di seguito TTNC (rif. nota prot. 7247 dell'8.05.2018 della Direzione Generale per i Rifiuti e l'Inquinamento del Ministero dell'Ambiente e della Tutela del Territorio e del Mare di seguito MATTM);

**VISTE** le versioni aggiornate al 09.05.2019 dei suddetti documenti intitolati rispettivamente "*indirizzi interpretativi per l'istruzione delle richieste di autorizzazione dei corsi abilitanti in acustica per tecnici competenti sottoposte al Tavolo Tecnico di coordinamento previsto dall'art. 23 del D.Lgs 42/2017*" e "*altri indirizzi sull'applicazione del D.Lgs 42/2017 relativamente alla professione di tecnico competente in acustica*";

**VISTA** l'Ordinanza n. 259 del 12.06.2020 adottata dal Presidente della Giunta regionale pugliese avente ad oggetto: *"DPCM 11 giugno 2020 - Riapertura a partire dal 15 giugno di aree giochi attrezzate per bambini; wedding e ricevimenti per eventi; attività formative in presenza; sale slot, sale giochi e sale scommesse; attività di intrattenimento danzante all'aperto, dal 22 giugno delle attività ludico-ricreative ed educative-sperimentali per la prima infanzia (3-36 mesi); delle attività ludico-ricreative di educazione non formale e attività sperimentali di educazione all'aperto "outdoor education" per bambini e adolescenti di età 3-17 anni; dei campi estivi e ripresa dal 25 giugno dello svolgimento degli sport di contatto. Approvazione Linee guida regionali contenenti le misure idonee a prevenire o ridurre il rischio di contagio per le attività oggetto di riapertura"* con cui sono state definite le modalità per la riapertura in presenza delle attività formative;

**VISTA** la decisione assunta dal TTNC durante la riunione del 17.12.2020 riguardante lo svolgimento di esami ed esercitazioni in modalità FAD durante il periodo di emergenza epidemiologica da COVID-19 di seguito trascritta *"Per quanto riguarda i corsi abilitanti in svolgimento o da autorizzare, a fronte della continua evoluzione della pandemia da COVID 19 e del conseguente e rapido adeguamento ad essa da parte della normativa adottata a livello nazionale, nonché di quella regionale in relazione alle competenze spettanti alle Regioni, l'applicazione a tali corsi delle norme in materia di formazione a distanza dovrà avvenire nel rispetto della disciplina, nazionale e regionale, applicabile ratione temporis."*(rif. Nota prot. 107714 del 22.12.2020 del MATTM).

**CONSIDERATO CHE:**

- ai fini dell'aggiornamento professionale, il punto 2 dell'allegato 1 del D.Lgs. n. 42/2017, stabilisce che *"… gli iscritti nell'elenco di cui all'articolo 21 devono partecipare, nell'arco di 5 anni dalla data di pubblicazione nell'elenco e per ogni quinquennio successivo, a corsi di aggiornamento per una durata complessiva di almeno 30 ore, distribuite su almeno tre anni".* In altre parole, ai tecnici iscritti nell'elenco nazionale dei tecnici competenti in acustica è fatto obbligo di acquisire nell'arco di 5 anni a partire dalla data di iscrizione al richiamato elenco (corrispondente a quella di pubblicazione ufficiale da parte del MATTM) e per ogni quinquennio successivo, n. 30 ore di aggiornamento professionale distribuite su almeno 3 anni, pena la sospensione e la successiva cancellazione dall'elenco (ex punto 2 e 4 Allegato 1 del D.Lgs. 42/2017);
- ai sensi di quanto previsto dal § 1.2 *"Riconoscimento formale del corso di aggiornamento in acustica"* del documento intitolato "*altri indirizzi sull'applicazione del D.Lgs 42/2017 relativamente alla professione di tecnico competente in acustica - agg. 09 maggio 2019*", i corsi di aggiornamento professionale:
  - ✓ sono riconosciuti e dunque autorizzati dalla Regione in cui sono organizzati (ossia nella Regione in cui vengono tenute tutte le relative lezioni);
  - ✓ devono essere svolti solo previa istruttoria e accreditamento da parte delle Regioni in cui i corsi vengono esperiti;
  - ✓ sono esonerati dall'obbligo di acquisizione del parere da parte del TTNC.
- il successivo § 1.3 del summenzionato documento, fornisce alle Regioni indirizzi utili per la valutazione

delle istanze di accreditamento dei corsi di aggiornamento professionale;

- con PEC del 23.03.2022, il legale rappresentante della Società Euroambiente s.r.l., con sede legale in via Arte del Ferro 2/4, 71043-Manfredonia (FG), ha chiesto il riconoscimento, da parte del Servizio regionale competente, di un corso di aggiornamento professionale per i Tecnici Competenti in Acustica denominato "*Aggiornamento per Tecnici Competenti in Acustica*", della durata complessiva di n.10 ore;
- ad integrazione della suddetta istanza, il Servizio regionale competente, con nota prot. 4230 del 30.03.2022, ha richiesto di trasmettere la documentazione inerente il curriculum vitae di ciascun docente incaricato del corso di cui trattasi e la dichiarazione di idoneità igienico-sanitaria della sede di svolgimento del corso, a cura del R.S.P.P.;
- con successiva PEC del 31.03.2022 la Società Euroambiente s.r.l. ha fornito la documentazione integrativa richiesta.

**PRESO ATTO:**

- degli argomenti trattati nel corso, nonché delle dichiarazioni rese dal legale rappresentante della Società Euroambiente s.r.l., di seguito riportate:
  - il Direttore del corso è la dott.ssa Maria Pina Guerra;
  - il corso si svolgerà secondo il calendario riportato nella seguente tabella:

| Denominazione corso | N. ore tot. | Modalità di erogazione | Date di previsto svolgimento |
|---|---|---|---|
| *"Aggiornamento per Tecnici Competenti in Acustica"* | 10 | Lezioni frontali | Lezione 1 "n. 5 ore il 13.05.2022"<br>Lezione 2 "n. 5 ore il 27.05.2022" |

**Tabella 2- Informazioni sintetiche del corso in oggetto.**

  - le lezioni si terranno in presenza presso la sede di Manfredonia indicata dalla stessa Società erogatrice;
  - il numero massimo di discenti per ciascun corso sarà pari a 50;
  - il corpo docente del corso è in possesso della necessaria qualifica di tecnico competente in acustica, ove tale requisito rappresenti una prerogativa necessaria per l'argomento trattato;
  - al termine saranno previste prove scritte di verifica (test a risposta multipla);
  - sarà garantito il confronto aperto con domande e risposte tra i docenti e i discenti sugli argomenti trattati nel corso;
  - la Società Euroambiente S.r.l. risulta essere regolarmente accreditata presso la Regione Puglia quale organismo formativo, giusta DD. n. 2342 del 29.12.2020, cod. N-EL4J2M4, della Sezione Formazione Professionale.

**TENUTO CONTO:**

- che, con nota prot. 20918 del 25.11.2019 la Divisione IV – Inquinamento Atmosferico, Acustico ed Elettromagnetico del MATTM, sentito il TTNC, ha comunicato che *"come stabilito dall'Allegato 1, punto 2 del citato decreto, i tecnici che hanno partecipato con profitto ad un corso di aggiornamento devono comunicarlo alla regione di residenza. Pertanto, si rileva l'impossibilità per le amministrazioni regionali di inserire nei propri registri ore di aggiornamento professionale effettuate da tecnici non residenti nelle stesse"*;
- di quanto stabilito dal TTNC durante la riunione del 17.12.2020 riguardante lo svolgimento di esami ed esercitazioni in modalità FAD durante il periodo di emergenza epidemiologica da COVID-19 di seguito trascritta *"Per quanto riguarda i corsi abilitanti in svolgimento o da autorizzare, a fronte della continua evoluzione della pandemia da COVID 19 e del conseguente e rapido adeguamento ad essa da parte della normativa adottata a livello nazionale, nonché di quella regionale in relazione alle competenze spettanti alle Regioni, l'applicazione a tali corsi delle norme in materia di formazione a distanza dovrà avvenire nel rispetto della disciplina, nazionale e regionale, applicabile ratione temporis."*(rif. Nota prot. 107714 del 22.12.2020 del MATTM);

- di quanto stabilito dall'Ordinanza n. 259 del 12.06.2020 adottata dal Presidente della Giunta regionale pugliese avente ad oggetto *"DPCM 11 giugno 2020 - Riapertura a partire dal 15 giugno di aree giochi attrezzate per bambini; wedding e ricevimenti per eventi; attività formative in presenza; sale slot, sale giochi e sale scommesse; attività di intrattenimento danzante all'aperto, dal 22 giugno delle attività ludico-ricreative ed educative-sperimentali per la prima infanzia (3-36 mesi); delle attività ludico-ricreative di educazione non formale e attività sperimentali di educazione all'aperto "outdoor education" per bambini e adolescenti di età 3-17 anni; dei campi estivi e ripresa dal 25 giugno dello svolgimento degli sport di contatto. Approvazione Linee guida regionali contenenti le misure idonee a prevenire o ridurre il rischio di contagio per le attività oggetto di riapertura*" con cui sono state definite le modalità per la riapertura in presenza delle attività formative.

**RITENUTO CHE:**

- il quinquennio entro cui è necessario acquisire le n. 30 ore di aggiornamento professionale (rif. punto 2 dell'Allegato 1 del D.Lgs. n. 42/2017), decorre a partire dalla data di iscrizione del tecnico competente in acustica all'elenco nazionale di cui all'art. 21 c.1 del D.Lgs. n. 42/2017, corrispondente a quella di pubblicazione ufficiale da parte del MiTE (ex MATTM) del richiamato elenco;
- sulla scorta della citata DD. n. 2342 del 29.12.2020, cod. N-EL4J2M4, della Sezione Formazione Professionale, la Società Euroambiente s.r.l. risulta essere un soggetto abilitato a organizzare corsi abilitanti per TCA e relativi corsi di aggiornamento, ex Allegato 2, parte B, punto 1, del D.Lgs. 17 febbraio 2017, n. 42;
- il corso di aggiornamento professionale per Tecnici Competenti in Acustica proposto dalla Società Euroambiente s.r.l., soddisfa i requisiti previsti dal documento intitolato "*altri indirizzi sull'applicazione del D.Lgs. n. 42/2017 relativamente alla professione di tecnico competente in acustica- agg. 09 maggio 2019*".

**VERIFICA AI SENSI DEL REGOLAMENTO (UE) 2016/679**
**Garanzie della riservatezza**

La pubblicazione dell'atto all'Albo, salve le garanzie previste dalla Legge n. 241/1990 e dal D.Lgs. n. 33/2013 in tema di accesso ai documenti amministrativi, avviene nel rispetto della tutela della riservatezza ai cittadini, secondo quanto disposto dal Regolamento UE 2016/679 in materia di protezione dei dati personali, nonché dal D.lgs. n. 196/2003 e dal D.lgs. n. 101/2018 e s.m.i, ed ai sensi del vigente Regolamento Regionale n. 5/2006 per il trattamento dei dati sensibili e giudiziari, in quanto applicabile.

Ai fini della pubblicità legale l'atto destinato alla pubblicazione è redatto in modo da evitare la diffusione di dati personali identificativi non necessari ovvero il riferimento a dati sensibili; qualora tali dati fossero indispensabili per l'adozione dell'atto, essi sono trasferiti in documenti separati, esplicitamente richiamati.

**Adempimenti contabili di cui al D.Lgs. n. 118/2011 e ss.mm.ii.**

Il presente provvedimento non comporta implicazioni di natura finanziaria sia di entrata che di spesa e dallo stesso non deriva alcun onere a carico del bilancio regionale.

Non ricorrono gli obblighi di cui agli artt. 26 e 27 del D.Lgs. 14 marzo 2013 n. 33.

**Per quanto esposto in premessa, che qui si intende interamente riportato, quale parte integrante della presente determinazione, ritenuto di dover provvedere in merito,**

**DETERMINA:**

1. di adottare il presente atto ai sensi del Capo VI del D.Lgs. n.42 del 17 febbraio 2017;
2. di riconoscere la conformità e validità del seguente corso di aggiornamento professionale per Tecnici Competenti in Acustica, proposto dalla Società Euroambiente S.r.l. e dichiarato nell'istanza presentata con PEC del 23.03.2022 e successiva integrazione del 31.03.2022:

| Denominazione corso | N. ore tot. | Modalità di erogazione | Date di previsto svolgimento |
|---|---|---|---|
| *"Aggiornamento per Tecnici Competenti in Acustica"* | 10 | Lezioni frontali | Lezione 1 "n. 5 ore il 13.05.2022"<br>Lezione 2 "n. 5 ore il 27.05.2022" |

**Tabella 3- Informazioni sintetiche del corso in oggetto.**

3. di prendere atto del provvedimento DD. n.2342 del 29.12.2020, cod. N-EL4J2M4 emanato dalla Sezione Formazione Professionale riguardante l'accreditamento della Società Euroambiente S.r.l. presso la Regione Puglia quale organismo formativo;
4. di stabilire che dovrà comunque essere rilasciato un unico attestato di frequenza/profitto riferito alle ore complessive del corso, non ritenendosi valido un attestato relativo ad una frequenza parziale di quest'ultimo, riferita solo ad una delle due lezioni previste;
5. di stabilire che, per lo sviluppo delle lezioni in presenza, dovranno essere rispettate le normative vigenti in materia di salute e prevenzione del contagio da Covid-19;
6. di stabilire che, entro 15 giorni dal termine del corso di aggiornamento, il Direttore del corso stesso dovrà trasmettere al Servizio AIA-RIR il Registro Elettronico dei partecipanti al corso in streaming, da cui emergono gli orari di partecipazione;
7. di stabilire che, entro il medesimo termine di cui al punto 5, il Direttore del corso dovrà altresì trasmettere al Servizio AIA-RIR, per i soli tecnici competenti in acustica residenti nel territorio pugliese, per i quali la struttura regionale competente è tenuta al riconoscimento delle ore di aggiornamento e conseguente inserimento nel proprio registro:
   - la dichiarazione nelle forme stabilite dal DPR n. 445/2000 e smi, attestante l'avvenuta partecipazione con profitto degli stessi;
   - copia degli attestati di partecipazione/superamento prova finale rilasciati al termine del corso di aggiornamento ai tecnici competenti;
   - apposito questionario di gradimento finale del corso.
8. di stabilire che il Direttore del corso dovrà informare i tecnici competenti non residenti in Regione Puglia, che hanno partecipato con profitto al corso di aggiornamento in oggetto, che per la convalida delle ore di aggiornamento dovranno comunicare l'avvenuta partecipazione con profitto al corso in oggetto alla regione di residenza, con dichiarazione nelle forme stabilite dal DPR 445/2000 e smi.;
9. di stabilire che gli aspetti oggetto di valutazione nel corso dell'istruttoria non potranno subire variazioni durante lo svolgimento dello stesso, salvo che per comprovate sopravvenute esigenze tecnico-amministrative, che dovranno essere documentate e sottoposte a formale approvazione da parte della struttura regionale competente;
10. di dare atto che il requisito di accesso ai corsi previsto dalla normativa di riferimento dovrà essere verificato e garantito dalla Società Euroambiente S.r.l.;
11. di disporre l'inserimento delle informazioni relative ai corsi in oggetto nel sistema informatico Elenco Nazionale dei Tecnici Competenti in Acustica (ENTECA), accessibile nel sito web del MATTM di cui all'articolo 21, comma 2, del D.Lgs. n. 42/2017;
12. di stabilire che l'efficacia del presente provvedimento è di 12 mesi a partire dalla data di emanazione, fatti salvi eventuali riesami.

Il presente provvedimento, creato unicamente con strumenti informatici e firmato digitalmente:

- è composto da n. 7 facciate;
- è immediatamente esecutivo;
- ai sensi dell'art. 3 comma 4 della L. n. 241/90 e smi, avverso il presente provvedimento potrà essere presentato ricorso giurisdizionale al Tribunale Amministrativo Regionale entro 60 giorni (sessanta) dalla data di notifica dello stesso, ovvero ricorso straordinario al Presidente della Repubblica entro 120 (centoventi) giorni;

- ai sensi delle Linee Guida del Segretario della G. R. Prot. n. AOO_175-1875-28/5/2020 sarà caricato sul sistema informatico regionale CIFRA;
- sarà pubblicato:
  - in formato tabellare elettronico nelle pagine del sito web https://trasparenza.regione.puglia.it/ nella sotto-sezione di II livello "Provvedimenti dirigenti amministrativi";
  - in formato elettronico all'Albo Telematico, accessibile senza formalità sul sito web https://www.regione.puglia.it/pubblicita-legale nella sezione "Albo pretorio on-line", per dieci giorni lavorativi consecutivi;
  - sul Bollettino Ufficiale della Regione Puglia (BURP);
- tramite il sistema CIFRA:
  - sarà trasmesso al Segretariato Generale della Giunta Regionale;
  - sarà archiviato sui sistemi informatici regionali Sistema Puglia e Diogene;
- sarà notificato alla Società Euroambiente s.r.l. all'indirizzo PEC riportato nell'istanza presentata;
- sarà data evidenza al TTNC c/o il MiTE e ad ISPRA;
- fa salvi i diritti di terzi e le competenze di altri Enti e/o Uffici, pertanto non sostituisce altre Autorizzazioni, intese, concessioni, licenze, pareri, nulla osta e assensi dovuti a termini di legge.

**La Dirigente a.i. del Servizio AIA-RIR**
Ing. Luigia Brizzi

DETERMINAZIONE DEL DIRIGENTE SERVIZIO ENERGIA E FONTI ALTERNATIVE E RINNOVABILI 31 marzo 2022, n. 63

**D.D. n. 183 del 5/10/2021 - Autorizzazione Unica, ai sensi del D. Lgs. 387/2003, alla costruzione e all'esercizio un impianto eolico, costituito da 6 aerogeneratori, per la produzione di energia elettrica da fonte rinnovabile eolica, della potenza nominale di 21,6 MWe, e relative opere di connessione; - cavidotto interno al parco esercito alla tensione di 30 kV; - cabina di sezionamento interna al parco per la raccolta della energia elettrica; - cavidotto di collegamento alla Stazione Elettrica Utente, esercito a 30 kV, della lunghezza di circa 19 km; - Stazione Elettrica Utente di trasformazione e consegna 30/150 kV; - cavidotto AT a 150 kV, della lunghezza di circa 70 mt, per la consegna della energia elettrica alla futura Stazione Elettrica della RTN, a 380 kV, denominata "Cerignola" collegata, in entra-esce, sulla linea a 380 kV "Foggia-Bari Ovest", (già autorizzata con D.D. n.4 del 27.01.2016 e successivamente volturata a Terna con D.D. n.3 del 12.01.2021). Ubicazione: Comune di Stornarella - località "Pozzelle". Proroga del termine di inizio lavori ex art. 5 comma 21, L.R. n. 25/2012. Società Clean Energy RE UNO S.r.l. con sede legale in Corso Cairoli, 5 - Foggia.**

**Il Dirigente del Servizio**

**VISTI:**

gli artt. 4 e 16 del D. Lgs. 30 marzo 2001 n. 165 e ss.mm.ii.;
gli artt. 4, 5 e 6 della L.R. 4 febbraio 1997 n. 7 e ss.mm.ii.;
il D. Lgs 30 giugno 2003 n. 196 e ss.mm.ii.;
l'art. 32 della L. 18 giugno 2009 n. 69 e ss.mm.ii.;
la Legge 7 agosto 1990 n. 241 e ss.mm.ii.;
le Linee guida pubblicate sulla G.U. n. 1/2003;
la Direttiva 2001/77/CE;
l'art. 12 del Decreto Legislativo 29 dicembre 2003 n. 387 e ss.mm.ii.;
la Legge 14 novembre 1995 n. 481 e ss.mm.ii.;
la Legge Regionale 21 ottobre 2008 n. 31;
la Legge Regionale 12 aprile 2001 n. 11 e ss.mm.ii.;
la Legge Regionale 24 settembre 2012 n. 25 e ss.mm.ii.;
l'art. 22 della Legge Regionale 29 dicembre 2017 n. 67;
la D.G.R. 3029 del 30 dicembre 2010;
il D.P.G.R. n. 443 del 31 luglio 2015 "Adozione del modello organizzativo denominato "Modello Ambidestro per l'Innovazione della macchina Amministrativa regionale- MAIA". Approvazione Atto di Alta Organizzazione";
la D.G.R. n. 1518 del 31 luglio 2015 "Adozione del modello organizzativo denominato "Modello Ambidestro per l'Innovazione della macchina Amministrativa regionale- MAIA". Approvazione Atto di Alta Organizzazione";
la D.G.R. n. 457 dell'08 aprile 2016, di modifiche e integrazioni all'allegato 3 della citata D.G.R. n. 1518/2015;
la D.G.R. n. 458 dell'08 aprile 2016 che, in attuazione del nuovo modello organizzativo "MAIA", ha individuatole Sezioni afferenti i Dipartimenti e le rispettive funzioni;
il D.P.G.R. n. 304 del 10 maggio 2016 con cui sono state apportate modifiche e integrazioni al citato D.P.G.R. n. 443/2015 di adozione del nuovo modello organizzativo denominato "MAIA";
il D.P.G.R. n. 316 del 17 maggio 2016 con il quale è stato adottato l'atto di definizione delle Sezioni di Dipartimento e delle relative funzioni in attuazione del modello "MAIA" di cui al citato D.P.G.R. n. 443/2015;

**VISTI E RICHIAMATI:**

- la **D.G.R. 07.12.2020 n.1974** con cui è stato approvato l'Atto di Alta Organizzazione della Presidenza e della Giunta Regionale del nuovo Modello organizzativo denominato "*modello ambidestro per l'innovazione della macchina amministrativa regionale – MAIA 2.0*";
- il **D.P.G.R. 22.01.2021 n.22***"Adozione Atto di Alta Organizzazione. Modello Organizzativo "MAIA 2.0"*;
- il **D.P.G.R. 10.02.2021 n.45** con cui sono state apportate integrazioni e modifiche al modello organizzativo "*MAIA 2.0*";
- la **D.G.R. 22.07.2021 n.1204***"D.G.R. 1974/2020 'Approvazione Atto di Alta Organizzazione MAIA 2.0'.*

*Ulteriori integrazioni e modifiche – D.G.R. n.1409/2019 'Approvazione del Programma Triennale di rotazione ordinaria del personale'. Aggiornamento Allegato B)"*;

- la **D.G.R. 28/07/2021 n.1289***"Applicazione art.8 comma 4 del Decreto del Presidente della Giunta Regionale 22 gennaio 2021, n.22. Attuazione modello MAIO 2.0 – Funzioni delle Sezioni di Dipartimento";*
- la **D.G.R. 30.09.2021 n.1576***"Conferimento incarichi di direzione delle Sezioni di Dipartimento ai sensi dell'art.2, comma 2, del decreto del Presidente della Giunta regionale 22 gennaio, n.22*";

**DATO ATTO CHE:**

- con la innanzi menzionata deliberazione n.1576/2021 l'Avv. Angela Cistulli è stata individuata Dirigente della Sezione "*Transizione Energetica*" nella quale è incardinato il procedimento di rilascio dell'Autorizzazione Unica ai sensi del D. Lgs. 29.12.2003, n. 387 e per il quale ricopre anche il ruolo di Responsabile del procedimento ai sensi della L. 241-1990;
- con D.D. n. 26 del 09/02/2022 avente ad oggetto " Sezione Transizione Energetica – Attribuzione della delega ex art. 45 della legge regionale n. 10 del 16 aprile 2007 al Dirigente del Servizio Energia e Fonti Alternative e Rinnovabili" è stata conferita delega alla firma degli atti all'Ing. Francesco Corvace;
- in capo al Responsabile del presente atto non sussistono cause di conflitto di interesse, anche potenziale, ai sensi dell'art.6-bis della Legge n.241/1990 e dell'art.1, comma 9, lettera e) della Legge 190/2012;

**PREMESSO CHE:**

con D.D. n. **183 del 5/10/2021** è stata rilasciata alla Società Clean Energy RE UNO Srl - **Autorizzazione Unica,** ai sensi del D. Lgs. 387/2003, alla costruzione e all'esercizio un impianto eolico, costituito da 6 aerogeneratori, per la produzione di energia elettrica da fonte rinnovabile eolica, sito nel Comune di Stornarella (FG), in località "Pozzelle", della potenza nominale di 21,6 MWe, e relative opere di connessione; - cavidotto interno al parco esercito alla tensione di 30 kV; - cabina di sezionamento interna al parco per la raccolta della energia elettrica; - cavidotto di collegamento alla Stazione Elettrica Utente, esercito a 30 kV, della lunghezza di circa 19 km; - Stazione Elettrica Utente di trasformazione e consegna 30/150 kV; - cavidotto AT a 150 kV, della lunghezza di circa 70 mt, per la consegna della energia elettrica alla futura Stazione Elettrica della RTN, a 380 kV, denominata "Cerignola" collegata, in entra-esce, sulla linea a 380 kV "Foggia-Bari Ovest", (già autorizzata con D.D. n.4 del 27.01.2016 e successivamente volturata a Terna con D.D.n.3 del 12.01.2021)
con D.D. n. **195 del 8/10/2021** è stata rilasciata alla Società Clean Energy RE UNO Srl – **rettifica della DD 183/2021** dell'Autorizzazione Unica in oggetto.

**CONSIDERATO CHE:**

**con nota pec** acquisita agli atti con protocollo n. AOO_159 – 15.03.2022– 002245, la Società **Clean Energy RE UNO Srl** ha chiesto, al fine di poter partecipare alle prossime procedure di Aste da indire a cura del GSE, nell'anno solare 2022, ai sensi del DM 4 luglio 2019 "Incentivazione dell'energia elettrica prodotta dagli impianti eolici on-shore, solari fotovoltaici, idroelettrici e a gas residuali dei processi di depurazione", e acquisire gli incentivi utili al miglioramento e all'ottimizzazione economica e finanziaria del progetto da realizzare, il rilascio del provvedimento di proroga del termine di inizio lavori di mesi 24 (ventiquattro) ai sensi dell'ex art. 5 comma 21, L.R. n. 25/2012 dell'**Autorizzazione Unica,** per la costruzione e l'esercizio un impianto eolico, costituito da 6 aerogeneratori, per la produzione di energia elettrica da fonte rinnovabile eolica, sito nel Comune di Stornarella (FG), in località "Pozzelle", della potenza nominale di 21,6 MWe, e relative opere di connessione; - cavidotto interno al parco esercito alla tensione di 30 kV; - cabina di sezionamento interna al parco per la raccolta della energia elettrica; - cavidotto di collegamento alla Stazione Elettrica Utente, esercito a 30 kV, della lunghezza di circa 19 km; - Stazione Elettrica Utente di trasformazione e consegna 30/150 kV; - cavidotto AT a 150 kV, della lunghezza di circa 70 mt, per la consegna della energia elettrica alla futura Stazione Elettrica della RTN, a 380 kV, denominata "Cerignola" collegata, in entra-esce, sulla linea a 380 kV "Foggia-Bari Ovest", (già autorizzata con D.D. n.4 del 27.01.2016 e successivamente volturata a Terna con D.D. n.3 del 12.01.2021).

Sulla base di quanto riportato in narrativa si ritiene:

**DI PRENDERE ATTO:**

- dell'istanza della Società Clean Energy RE UNO Srl acquisita agli atti al AOO_159 – 15/03/2022 – 002245 per la richiesta di proroga dei termini di inizio lavori di mesi 24 (ventiquattro) della determinazione dirigenziale n. 183 del 5/10/2021 di **Autorizzazione Unica,** per la costruzione e l'esercizio un impianto eolico, costituito da 6 aerogeneratori, per la produzione di energia elettrica da fonte rinnovabile eolica, sito nel Comune di Stornarella (FG), in località "Pozzelle", della potenza nominale di 21,6 MWe, e relative opere di connessione; - cavidotto interno al parco esercito alla tensione di 30 kV; - cabina di sezionamento interna al parco per la raccolta della energia elettrica; - cavidotto di collegamento alla Stazione Elettrica Utente, esercito a 30 kV, della lunghezza di circa 19 km; - Stazione Elettrica Utente di trasformazione e consegna 30/150 kV; - cavidotto AT a 150 kV, della lunghezza di circa 70 mt, per la consegna della energia elettrica alla futura Stazione Elettrica della RTN, a 380 kV, denominata "Cerignola" collegata, in entra-esce, sulla linea a 380 kV "Foggia-Bari Ovest", (già autorizzata con D.D. n.4 del 27.01.2016 e successivamente volturata a Terna con D.D.n.3 del 12.01.2021);
- della sussistenza dei termini di ammissibilità dell'istanza ai sensi dell'art. 5 comma 21 della L.R. 25 del 2012;
- La proroga del termine di inizio lavori di mesi 24 (ventiquattro) è concessa ai sensi dell'ex art ex art. 5 comma 21, L.R. n. 25/2012.

**VERIFICA AI SENSI del Reg. UE n. 679/2016 e del D.Lgs. 196/03, come modificato dal D. Lgs. n. 101/2018" - Garanzie alla riservatezza**

"La pubblicazione dell'atto all'Albo, salve le garanzie previste dalla Legge n. 241/90 in tema di accesso ai documenti amministrativi, avviene nel rispetto della tutela della riservatezza dei cittadini secondo quanto disposto dal Regolamento UE n. 679/2016 in materia di protezione dei dati personali, nonché dal D. Lgs. n. 196/2003 come modificato dal D.Lgs. n. 101/2018, ed ai sensi dal vigente Regolamento Regionale n. 5/2006 per il trattamento dei dati sensibili e giudiziari, in quanto applicabile.
Ai fini della pubblicità legale, l'atto destinato alla pubblicazione è redatto in modo da evitare la diffusione di dati personali identificativi non necessari ovvero il riferimento alle particolari categorie di dati previste dagli articoli 9 e 10 del Regolamento citato; qualora tali dati fossero indispensabili per l'adozione dell'atto, essi sono trasferiti in documenti separati, esplicitamente richiamati".

**ADEMPIMENTI CONTABILI AI SENSI DEL D. LGS. 118/2011 e ss.mm.ii.:**

Il presente provvedimento non comporta alcun mutamento qualitativo e quantitativo di entrata o di spesa, a carico del Bilancio Regionale in quanto trattasi di procedura di autorizzazione riveniente dall'art. 12 del Decreto Legislativo n. 387/2003.

**DETERMINA**

**DI PRENDERE ATTO** dell'istanza della Società Clean Energy RE UNO Srl (P.I. 03564780710) acquisita agli atti al AOO_159 – 15/03/2022– 002245 per la richiesta di proroga dei termini di inizio lavori di mesi 24 (ventiquattro) della Determinazione Dirigenziale n**. 183 del 5/10/2021** (rettificata con DD n. **195/2021**) di **Autorizzazione Unica,** per la costruzione e l'esercizio un impianto eolico, costituito da 6 aerogeneratori, per la produzione di energia elettrica da fonte rinnovabile eolica, sito nel Comune di Stornarella (FG), in località "Pozzelle", della potenza nominale di 21,6 MWe, e relative opere di connessione; - cavidotto interno al parco esercito alla tensione di 30 kV; - cabina di sezionamento interna al parco per la raccolta della energia elettrica; - cavidotto di collegamento alla Stazione Elettrica Utente, esercito a 30 kV, della lunghezza di circa 19 km; - Stazione Elettrica Utente di trasformazione e consegna 30/150 kV; - cavidotto AT a 150 kV, della lunghezza di circa

70 mt, per la consegna della energia elettrica alla futura Stazione Elettrica della RTN, a 380 kV, denominata "Cerignola" collegata, in entra-esce, sulla linea a 380 kV "Foggia-Bari Ovest", (già autorizzata con D.D. n.4 del 27.01.2016 e successivamente volturata a Terna con D.D.n.3 del 12.01.2021).

Di concedere la proroga del termine di inizio lavori di **mesi 24** (ventiquattro) ai sensi dell'ex art .5 comma 21, L.R. n. 25/2012.

Il presente provvedimento, redatto in un unico esemplare, composto da 5 facciate:

- rientra nelle funzioni dirigenziali;
- è immediatamente esecutivo;
- sarà pubblicato:
  - ✓ all'Albo Telematico
  - ✓ nella sezione "Amministrazione Trasparente", sottosezione "Provvedimenti" e "Provvedimenti dirigenti amministrativi" del sito ufficiale della regione Puglia: www.regione.puglia.it;
  - ✓ sul Bollettino Ufficiale della Regione Puglia
- sarà trasmesso:
  - ✓ alla Segreteria della Giunta Regionale;
  - ✓ al Comune di **Stornarella.**
  - ✓ Alla Società **Clean Energy RE UNO Srl,** a mezzo pec**: cleanunosrl@pec.it**, in qualità di destinataria diretta del provvedimento.

La sottoscritta attesta che il procedimento istruttorio è stato condotto nel rispetto della vigente normativa regionale, nazionale e comunitaria e che il presente schema di determinazione è conforme alle risultanze istruttorie.
La sottoscritta attesta, altresì, che il presente documento è stato sottoposto a verifica per la tutela dei dati personali secondo la normativa vigente.

**Il Funzionario Istruttore**
**Anna Grazia Lanzilotto**

Il Responsabile del Procedimento è l'ing. Francesco Corvace, Dirigente del Servizio Energia e Fonti Alternative e Rinnovabili

**Il Dirigente del Servizio**
**Ing. Francesco Corvace**

DETERMINAZIONE DEL DIRIGENTE SERVIZIO ENERGIA E FONTI ALTERNATIVE E RINNOVABILI 31 marzo 2022, n. 64

**D.D. n. 202 del 11/10/2021 - Autorizzazione Unica, ai sensi del Decreto Legislativo 29 dicembre 2003, n. 387, nell'ambito del procedimento per il rilascio del Provvedimento Autorizzatorio Unico Regionale (P.A.U.R.), relativa alla costruzione ed all'esercizio di un impianto di produzione di energia elettrica da fonte rinnovabile fotovoltaica, di potenza in DC pari a 8,096 MW e potenza in AC pari a 6 MW; - una Cabina di Consegna da realizzarsi all'interno del campo fotovoltaico; - un cavidotto di connessione interrato in MT per il collegamento della Cabina di Consegna alla Cabina di Sezionamento di lunghezza pari a circa 1.300 metri; - una Cabina di Sezionamento da collegare in entra – esci alla linea FANTINI da realizzarsi nel Comune di Ascoli Satriano (FG); - richiusura dalla linea MT FANTINI (DP60-04120) nella tratta dei nodi 1-380107 ÷ 2-77990; - un cavidotto di connessione interrato in MT per il collegamento della Cabina di Sezionamento alla esistente Cabina Primaria "Ascoli Satriano" di lunghezza pari a circa 5.500 metri;**
**Ubicazione: sito nel Comune di Candela (FG), località "Serra Giardino".**
**Proroga del termine di inizio lavori ex art. 5 comma 21, L.R. n. 25/2012.**
**Società Blusolar Energia S.r.l., con sede legale in Pescara, alla via Caravaggio 125.**

**Il Dirigente del Servizio**

**VISTI:**
gli artt. 4 e 16 del D. Lgs. 30 marzo 2001 n. 165 e ss.mm.ii.;
gli artt. 4, 5 e 6 della L.R. 4 febbraio 1997 n. 7 e ss.mm.ii.;
il D. Lgs 30 giugno 2003 n. 196 e ss.mm.ii.;
l'art. 32 della L. 18 giugno 2009 n. 69 e ss.mm.ii.;
la Legge 7 agosto 1990 n. 241 e ss.mm.ii.;
le Linee guida pubblicate sulla G.U. n. 1/2003;
la Direttiva 2001/77/CE;
l'art. 12 del Decreto Legislativo 29 dicembre 2003 n. 387 e ss.mm.ii.;
la Legge 14 novembre 1995 n. 481 e ss.mm.ii.;
la Legge Regionale 21 ottobre 2008 n. 31;
la Legge Regionale 12 aprile 2001 n. 11 e ss.mm.ii.;
la Legge Regionale 24 settembre 2012 n. 25 e ss.mm.ii.;
l'art. 22 della Legge Regionale 29 dicembre 2017 n. 67;
la D.G.R. 3029 del 30 dicembre 2010;
il D.P.G.R. n. 443 del 31 luglio 2015 "Adozione del modello organizzativo denominato "Modello Ambidestro per l'Innovazione della macchina Amministrativa regionale- MAIA". Approvazione Atto di Alta Organizzazione";
la D.G.R. n. 1518 del 31 luglio 2015 "Adozione del modello organizzativo denominato "Modello Ambidestro per l'Innovazione della macchina Amministrativa regionale- MAIA". Approvazione Atto di Alta Organizzazione";
la D.G.R. n. 457 dell'08 aprile 2016, di modifiche e integrazioni all'allegato 3 della citata D.G.R. n. 1518/2015;
la D.G.R. n. 458 dell'08 aprile 2016 che, in attuazione del nuovo modello organizzativo "MAIA", ha individuatole Sezioni afferenti i Dipartimenti e le rispettive funzioni;
il D.P.G.R. n. 304 del 10 maggio 2016 con cui sono state apportate modifiche e integrazioni al citato D.P.G.R. n. 443/2015 di adozione del nuovo modello organizzativo denominato "MAIA";
il D.P.G.R. n. 316 del 17 maggio 2016 con il quale è stato adottato l'atto di definizione delle Sezioni di Dipartimento e delle relative funzioni in attuazione del modello "MAIA" di cui al citato D.P.G.R. n. 443/2015;

**VISTI E RICHIAMATI:**

- la **D.G.R. 07.12.2020 n.1974** con cui è stato approvato l'Atto di Alta Organizzazione della Presidenza e della Giunta Regionale del nuovo Modello organizzativo denominato "*modello ambidestro per l'innovazione della macchina amministrativa regionale – MAIA 2.0*";

- il **D.P.G.R. 22.01.2021 n.22***"Adozione Atto di Alta Organizzazione. Modello Organizzativo "MAIA 2.0"*;
- il **D.P.G.R. 10.02.2021 n.45** con cui sono state apportate integrazioni e modifiche al modello organizzativo "*MAIA 2.0*";
- la **D.G.R. 22.07.2021 n.1204***"D.G.R. 1974/2020 'Approvazione Atto di Alta Organizzazione MAIA 2.0'. Ulteriori integrazioni e modifiche – D.G.R. n.1409/2019 'Approvazione del Programma Triennale di rotazione ordinaria del personale'. Aggiornamento Allegato B)"*;
- la **D.G.R. 28/07/2021 n.1289***"Applicazione art.8 comma 4 del Decreto del Presidente della Giunta Regionale 22 gennaio 2021, n.22. Attuazione modello MAIO 2.0 – Funzioni delle Sezioni di Dipartimento";*
- la **D.G.R. 30.09.2021 n.1576***"Conferimento incarichi di direzione delle Sezioni di Dipartimento ai sensi dell'art.2, comma 2, del decreto del Presidente della Giunta regionale 22 gennaio, n.22*";

**DATO ATTO CHE:**

- con la innanzi menzionata deliberazione n.1576/2021 l'Avv. Angela Cistulli è stata individuata Dirigente della Sezione "*Transizione Energetica*" nella quale è incardinato il procedimento di rilascio dell'Autorizzazione Unica ai sensi del D. Lgs. 29.12.2003, n. 387 e per il quale ricopre anche il ruolo di Responsabile del procedimento ai sensi della L. 241-1990;
- con D.D. n. 26 del 09/02/2022 avente ad oggetto " Sezione Transizione Energetica – Attribuzione della delega ex art. 45 della legge regionale n. 10 del 16 aprile 2007 al Dirigente del Servizio Energia e Fonti Alternative e Rinnovabili" è stata conferita delega alla firma degli atti all'Ing. Francesco Corvace;
- in capo al Responsabile del presente atto non sussistono cause di conflitto di interesse, anche potenziale, ai sensi dell'art.6-bis della Legge n.241/1990 e dell'art.1, comma 9, lettera e) della Legge 190/2012;

**PREMESSO CHE:**

con D.D. n. **202 del 11/102021** è stata rilasciata alla Società **Blusolar Energia S.r.l.** - **Autorizzazione Unica,** ai sensi del D. Lgs. 387/2003, per la costruzione e l'esercizio di un impianto di produzione di energia elettrica da fonte rinnovabile fotovoltaica, di potenza in DC pari a 8,096 MW e potenza in AC pari a 6 MW, sito nel Comune di Candela (FG), località "Serra Giardino"; - una Cabina di Consegna da realizzarsi all'interno del campo fotovoltaico; - un cavidotto di connessione interrato in MT per il collegamento della Cabina di Consegna alla Cabina di Sezionamento di lunghezza pari a circa 1.300 metri; - una Cabina di Sezionamento da collegare in entra – esci alla linea FANTINI da realizzarsi nel Comune di Ascoli Satriano (FG); - richiusura dalla linea MT FANTINI (DP60-04120) nella tratta dei nodi 1-380107 ÷ 2-77990; - un cavidotto di connessione interrato in MT per il collegamento della Cabina di Sezionamento alla esistente Cabina Primaria "Ascoli Satriano" di lunghezza pari a circa 5.500 metri;

**CONSIDERATO CHE:**

**con nota pec** acquisita agli atti con protocollo n. AOO_159 – 23.03.2022– 002523, la Società **Blusolar Energia S.r.l.,** rilevando che al momento non può dare corso all'inizio lavori in quanto non gli è stata garantita la consegna dei componenti principali (moduli fotovoltaici) e per la difficoltà di approvvigionamento di materiale elettrico e civile a cause delle note vicende mondiali, ha chiesto il rilascio del provvedimento di proroga del termine di inizio lavori di mesi 12 (dodici) ai sensi dell'ex art. 5 comma 21, L.R. n. 25/2012 dell'**Autorizzazione Unica,** per la costruzione e l'esercizio di un impianto di produzione di energia elettrica da fonte rinnovabile fotovoltaica, di potenza in DC pari a 8,096 MW e potenza in AC pari a 6 MW, sito nel Comune di Candela (FG), località "Serra Giardino"; - una Cabina di Consegna da realizzarsi all'interno del campo fotovoltaico; - un cavidotto di connessione interrato in MT per il collegamento della Cabina di Consegna alla Cabina di Sezionamento di lunghezza pari a circa 1.300 metri; - una Cabina di Sezionamento da collegare in entra – esci alla linea FANTINI da realizzarsi nel Comune di Ascoli Satriano (FG); - richiusura dalla linea MT FANTINI (DP60-04120) nella tratta dei nodi 1-380107 ÷ 2-77990; - un cavidotto di connessione interrato in MT per il collegamento della Cabina di Sezionamento alla esistente Cabina Primaria "Ascoli Satriano" di lunghezza pari a circa 5.500 metri.

Sulla base di quanto riportato in narrativa si ritiene:

**DI PRENDERE ATTO:**

- dell'istanza della Società **Blusolar Energia S.r.l.** acquisita agli atti al AOO_159 – 23/03/2022– 0002523 per la richiesta di proroga dei termini di inizio lavori di mesi 12 (dodici) della determinazione dirigenziale n. 202 del 11/102021 di **Autorizzazione Unica,** per la costruzione e l'esercizio di un impianto di produzione di energia elettrica da fonte rinnovabile fotovoltaica, di potenza in DC pari a 8,096 MW e potenza in AC pari a 6 MW, sito nel Comune di Candela (FG), località "Serra Giardino"; - una Cabina di Consegna da realizzarsi all'interno del campo fotovoltaico; - un cavidotto di connessione interrato in MT per il collegamento della Cabina di Consegna alla Cabina di Sezionamento di lunghezza pari a circa 1.300 metri; - una Cabina di Sezionamento da collegare in entra – esci alla linea FANTINI da realizzarsi nel Comune di Ascoli Satriano (FG); - richiusura dalla linea MT FANTINI (DP60-04120) nella tratta dei nodi 1-380107 ÷ 2-77990; - un cavidotto di connessione interrato in MT per il collegamento della Cabina di Sezionamento alla esistente Cabina Primaria "Ascoli Satriano" di lunghezza pari a circa 5.500 metri;
- della sussistenza dei termini di ammissibilità dell'istanza ai sensi dell'art. 5 comma 21 della L.R. 25 del 2012;
- la proroga del termine di inizio lavori di **mesi 12 (dodici)** è concessa ai sensi art ex art. 5 comma 21, L.R. n. 25/2012.

**VERIFICA AI SENSI del Reg. UE n. 679/2016 e del D.Lgs. 196/03, come modificato dal D. Lgs. n. 101/2018" - Garanzie alla riservatezza**

"La pubblicazione dell'atto all'Albo, salve le garanzie previste dalla Legge n. 241/90 in tema di accesso ai documenti amministrativi, avviene nel rispetto della tutela della riservatezza dei cittadini secondo quanto disposto dal Regolamento UE n. 679/2016 in materia di protezione dei dati personali, nonché dal D. Lgs. n. 196/2003 come modificato dal D.Lgs. n. 101/2018, ed ai sensi dal vigente Regolamento Regionale n. 5/2006 per il trattamento dei dati sensibili e giudiziari, in quanto applicabile.
Ai fini della pubblicità legale, l'atto destinato alla pubblicazione è redatto in modo da evitare la diffusione di dati personali identificativi non necessari ovvero il riferimento alle particolari categorie di dati previste dagli articoli 9 e 10 del Regolamento citato; qualora tali dati fossero indispensabili per l'adozione dell'atto, essi sono trasferiti in documenti separati, esplicitamente richiamati".

**ADEMPIMENTI CONTABILI AI SENSI DEL D. LGS. 118/2011 e ss.mm.ii.:**

Il presente provvedimento non comporta alcun mutamento qualitativo e quantitativo di entrata o di spesa, a carico del Bilancio Regionale in quanto trattasi di procedura di autorizzazione riveniente dall'art. 12 del Decreto Legislativo n. 387/2003.

**DETERMINA**

**DI PRENDERE ATTO** dell'istanza della Società **Blusolar Energia S.r.l.** (P.I. 02222180685) acquisita agli atti al AOO_159 – 23/03/2022– 002523 per la richiesta di proroga dei termini di inizio lavori di mesi 12 (dodici) della determinazione dirigenziale n**. 202 del 11/102021** di **Autorizzazione Unica,** per la costruzione e l'esercizio di un impianto di produzione di energia elettrica da fonte rinnovabile fotovoltaica, di potenza in DC pari a 8,096 MW e potenza in AC pari a 6 MW, sito nel Comune di Candela (FG), località "Serra Giardino"; - una Cabina di Consegna da realizzarsi all'interno del campo fotovoltaico; - un cavidotto di connessione interrato in MT per il collegamento della Cabina di Consegna alla Cabina di Sezionamento di lunghezza pari a circa 1.300 metri; - una Cabina di Sezionamento da collegare in entra – esci alla linea FANTINI da realizzarsi nel Comune di Ascoli Satriano (FG); - richiusura dalla linea MT FANTINI (DP60-04120) nella tratta dei nodi 1-380107 ÷ 2-77990; -

un cavidotto di connessione interrato in MT per il collegamento della Cabina di Sezionamento alla esistente Cabina Primaria "Ascoli Satriano" di lunghezza pari a circa 5.500 metri;

Di concedere la proroga del termine di inizio lavori di **mesi 12 (dodici)** ai sensi ex art. 5 comma 21, L.R. n. 25/2012.

Il presente provvedimento, redatto in un unico esemplare, composto da 5 facciate:

- rientra nelle funzioni dirigenziali;
- è immediatamente esecutivo;
- sarà pubblicato:
  - ✓ all'Albo Telematico
  - ✓ nella sezione "Amministrazione Trasparente", sottosezione "Provvedimenti" e "Provvedimenti dirigenti amministrativi" del sito ufficiale della regione Puglia: www.regione.puglia.it;
  - ✓ sul Bollettino Ufficiale della Regione Puglia
- sarà trasmesso:
  - ✓ alla Segreteria della Giunta Regionale;
  - ✓ ai Comuni di **Candela.**
  - ✓ Alla Società **Blusolar Energia S.r.l.,** a mezzo pec**: blusolarenergiasrl@legpec.it**, in qualità di destinataria diretta del provvedimento.

La sottoscritta attesta che il procedimento istruttorio è stato condotto nel rispetto della vigente normativa regionale, nazionale e comunitaria e che il presente schema di determinazione è conforme alle risultanze istruttorie.
La sottoscritta attesta, altresì, che il presente documento è stato sottoposto a verifica per la tutela dei dati personali secondo la normativa vigente.

**Il Funzionario Istruttore**
**Anna Grazia Lanzilotto**

Il Responsabile del Procedimento è l'ing. Francesco Corvace, Dirigente del Servizio Energia e Fonti Alternative e Rinnovabili

**Il Dirigente del Servizio**
**Ing. Francesco Corvace**

DETERMINAZIONE DEL DIRIGENTE SERVIZIO ENERGIA E FONTI ALTERNATIVE E RINNOVABILI 31 marzo 2022, n. 65

**D.D. n. 191 del 7/10/2021 - Autorizzazione Unica, ai sensi del Decreto Legislativo 29 dicembre 2003, n. 387, nell'ambito del procedimento per il rilascio del Provvedimento Autorizzatorio Unico Regionale (P.A.U.R.), relativa alla costruzione ed all'esercizio di un impianto per la produzione di energia elettrica da fonte rinnovabile eolica di potenza nominale pari a 22,00 MW, costituito da 4 aerogeneratori GE158-5,5 MW; - un cavidotto di connessione interrato in MT per il collegamento dell'impianto alla Sottostazione di Utenza 150/30 kV di lunghezza pari a circa 5.000 metri; - una Sottostazione di Utenza 150/30 kV da realizzarsi in agro di Lucera (FG), località "Palmori»; - collegamento aereo AT tra la Sottostazione di Utenza 150/30 kV e la Stazione Elettrica 380/150 kV; - una Stazione Elettrica 380/150 kV della RTN, da inserire in entra esce alla linea 380 kV "Foggia – Larino", da realizzarsi in agro di Lucera (FG), località "Palmori»; - raccordi aerei a 380 kV e sostegni AT per il collegamento in entra esce alla linea 380 kV "Foggia – Larino" - nonché delle opere ed infrastrutture connesse. Ubicazione: sito nel comune di Foggia, località "Cappuccio-Piantagione". Proroga del termine di inizio lavori ex art. 5 comma 21, L.R. n. 25/2012. Società Wind Energy Foggia S.r.l., con sede legale in Pescara, alla via Caravaggio 125.**

**Il Dirigente del Servizio**

**VISTI:**
gli artt. 4 e 16 del D. Lgs. 30 marzo 2001 n. 165 e ss.mm.ii.;
gli artt. 4, 5 e 6 della L.R. 4 febbraio 1997 n. 7 e ss.mm.ii.;
il D. Lgs 30 giugno 2003 n. 196 e ss.mm.ii.;
l'art. 32 della L. 18 giugno 2009 n. 69 e ss.mm.ii.;
la Legge 7 agosto 1990 n. 241 e ss.mm.ii.;
le Linee guida pubblicate sulla G.U. n. 1/2003;
la Direttiva 2001/77/CE;
l'art. 12 del Decreto Legislativo 29 dicembre 2003 n. 387 e ss.mm.ii.;
la Legge 14 novembre 1995 n. 481 e ss.mm.ii.;
la Legge Regionale 21 ottobre 2008 n. 31;
la Legge Regionale 12 aprile 2001 n. 11 e ss.mm.ii.;
la Legge Regionale 24 settembre 2012 n. 25 e ss.mm.ii.;
l'art. 22 della Legge Regionale 29 dicembre 2017 n. 67;
la D.G.R. 3029 del 30 dicembre 2010;
il D.P.G.R. n. 443 del 31 luglio 2015 "Adozione del modello organizzativo denominato "Modello Ambidestro per l'Innovazione della macchina Amministrativa regionale- MAIA". Approvazione Atto di Alta Organizzazione";
la D.G.R. n. 1518 del 31 luglio 2015 "Adozione del modello organizzativo denominato "Modello Ambidestro per l'Innovazione della macchina Amministrativa regionale- MAIA". Approvazione Atto di Alta Organizzazione";
la D.G.R. n. 457 dell'08 aprile 2016, di modifiche e integrazioni all'allegato 3 della citata D.G.R. n. 1518/2015;
la D.G.R. n. 458 dell'08 aprile 2016 che, in attuazione del nuovo modello organizzativo "MAIA", ha individuatole Sezioni afferenti i Dipartimenti e le rispettive funzioni;
il D.P.G.R. n. 304 del 10 maggio 2016 con cui sono state apportate modifiche e integrazioni al citato D.P.G.R. n. 443/2015 di adozione del nuovo modello organizzativo denominato "MAIA";
il D.P.G.R. n. 316 del 17 maggio 2016 con il quale è stato adottato l'atto di definizione delle Sezioni di Dipartimento e delle relative funzioni in attuazione del modello "MAIA" di cui al citato D.P.G.R. n. 443/2015;

**VISTI E RICHIAMATI:**

- la **D.G.R. 07.12.2020 n.1974** con cui è stato approvato l'Atto di Alta Organizzazione della Presidenza e della Giunta Regionale del nuovo Modello organizzativo denominato "*modello ambidestro per l'innovazione della macchina amministrativa regionale – MAIA 2.0*";

- il **D.P.G.R. 22.01.2021 n.22***"Adozione Atto di Alta Organizzazione. Modello Organizzativo "MAIA 2.0"*;
- il **D.P.G.R. 10.02.2021 n.45** con cui sono state apportate integrazioni e modifiche al modello organizzativo "*MAIA 2.0*";
- la **D.G.R. 22.07.2021 n.1204***"D.G.R. 1974/2020 'Approvazione Atto di Alta Organizzazione MAIA 2.0'. Ulteriori integrazioni e modifiche – D.G.R. n.1409/2019 'Approvazione del Programma Triennale di rotazione ordinaria del personale'. Aggiornamento Allegato B)"*;
- la **D.G.R. 28/07/2021 n.1289***"Applicazione art.8 comma 4 del Decreto del Presidente della Giunta Regionale 22 gennaio 2021, n.22. Attuazione modello MAIO 2.0 – Funzioni delle Sezioni di Dipartimento";*
- la **D.G.R. 30.09.2021 n.1576***"Conferimento incarichi di direzione delle Sezioni di Dipartimento ai sensi dell'art.2, comma 2, del decreto del Presidente della Giunta regionale 22 gennaio, n.22*";

**DATO ATTO CHE:**

- con la innanzi menzionata deliberazione n.1576/2021 l'Avv. Angela Cistulli è stata individuata Dirigente della Sezione "*Transizione Energetica*" nella quale è incardinato il procedimento di rilascio dell'Autorizzazione Unica ai sensi del D. Lgs. 29.12.2003, n. 387 e per il quale ricopre anche il ruolo di Responsabile del procedimento ai sensi della L. 241-1990;
- con D.D. n. 26 del 09/02/2022 avente ad oggetto " Sezione Transizione Energetica – Attribuzione della delega ex art. 45 della legge regionale n. 10 del 16 aprile 2007 al Dirigente del Servizio Energia e Fonti Alternative e Rinnovabili" è stata conferita delega alla firma degli atti all'Ing. Francesco Corvace;
- in capo al Responsabile del presente atto non sussistono cause di conflitto di interesse, anche potenziale, ai sensi dell'art.6-bis della Legge n.241/1990 e dell'art.1, comma 9, lettera e) della Legge 190/2012;

**PREMESSO CHE:**

con D.D. n. **191 del 7/10/2021** è stata rilasciata alla Società **Wind Energy Foggia S.r.l.** - **Autorizzazione Unica,** ai sensi del D. Lgs. 387/2003, per la costruzione e l'esercizio di un impianto per la produzione di energia elettrica da fonte rinnovabile eolica di potenza nominale pari a 22,00 MW, costituito da 4 aerogeneratori GE158-5,5 MW, sito nel comune di Foggia, località "Cappuccio-Piantagione"; - un cavidotto di connessione interrato in MT per il collegamento dell'impianto alla Sottostazione di Utenza 150/30 kV di lunghezza pari a circa 5.000 metri; - una Sottostazione di Utenza 150/30 kV da realizzarsi in agro di Lucera (FG), località "Palmori»; - collegamento aereo AT tra la Sottostazione di Utenza 150/30 kV e la Stazione Elettrica 380/150 kV; - una Stazione Elettrica 380/150 kV della RTN, da inserire in entra esce alla linea 380 kV "Foggia – Larino", da realizzarsi in agro di Lucera (FG), località "Palmori»; - raccordi aerei a 380 kV e sostegni AT per il collegamento in entra esce alla linea 380 kV "Foggia – Larino" - nonché delle opere ed infrastrutture connesse.

**CONSIDERATO CHE:**

**con nota pec** acquisita agli atti con protocollo n. AOO_159 – 17.03.2022– 002356 la Società **Wind Energy Foggia S.r.l.,** rilevato che che alla data odierna non può dare corso all'inizio lavori in quanto non gli è stata garantita la consegna dei componenti principali (aerogeneratori) e per la difficoltà di approvvigionamento di materiale elettrico e civile a cause delle note vicende mondiali, ha chiesto il rilascio del provvedimento di proroga del termine di inizio lavori di mesi 12 (dodici) ai sensi dell'ex art. 5 comma 21, L.R. n. 25/2012 dell'**Autorizzazione Unica,** per la costruzione e l'esercizio di un impianto per la produzione di energia elettrica da fonte rinnovabile eolica di potenza nominale pari a 22,00 MW, costituito da 4 aerogeneratori GE158-5,5 MW, sito nel comune di Foggia, località "Cappuccio-Piantagione"; - un cavidotto di connessione interrato in MT per il collegamento dell'impianto alla Sottostazione di Utenza 150/30 kV di lunghezza pari a circa 5.000 metri; - una Sottostazione di Utenza 150/30 kV da realizzarsi in agro di Lucera (FG), località "Palmori»; - collegamento aereo AT tra la Sottostazione di Utenza 150/30 kV e la Stazione Elettrica 380/150 kV; - una Stazione Elettrica 380/150 kV della RTN, da inserire in entra esce alla linea 380 kV "Foggia – Larino", da realizzarsi in agro di Lucera (FG), località "Palmori»; - raccordi aerei a 380 kV e sostegni AT per il collegamento

in entra esce alla linea 380 kV "Foggia – Larino" - nonché delle opere ed infrastrutture connesse.

Sulla base di quanto riportato in narrativa si ritiene:

**DI PRENDERE ATTO:**

- dell'istanza della Società **Wind Energy Foggia S.r.l.** acquisita agli atti al AOO_159 – 17/03/2022– 0002356 per la richiesta di proroga dei termini di inizio lavori di mesi 12 (dodici) della determinazione dirigenziale n. 191 del 7/10/2021 di **Autorizzazione Unica,** per la costruzione e l'esercizio di un impianto per la produzione di energia elettrica da fonte rinnovabile eolica di potenza nominale pari a 22,00 MW, costituito da 4 aerogeneratori GE158-5,5 MW, sito nel comune di Foggia, località "Cappuccio-Piantagione"; - un cavidotto di connessione interrato in MT per il collegamento dell'impianto alla Sottostazione di Utenza 150/30 kV di lunghezza pari a circa 5.000 metri; - una Sottostazione di Utenza 150/30 kV da realizzarsi in agro di Lucera (FG), località "Palmori»; - collegamento aereo AT tra la Sottostazione di Utenza 150/30 kV e la Stazione Elettrica 380/150 kV; - una Stazione Elettrica 380/150 kV della RTN, da inserire in entra esce alla linea 380 kV "Foggia – Larino", da realizzarsi in agro di Lucera (FG), località "Palmori»; - raccordi aerei a 380 kV e sostegni AT per il collegamento in entra esce alla linea 380 kV "Foggia – Larino" - nonché delle opere ed infrastrutture connesse;
- della sussistenza dei termini di ammissibilità dell'istanza ai sensi dell'art. 5 comma 21 della L.R. 25 del 2012;
- la proroga del termine di inizio lavori di **mesi 12 (dodici)** è concessa ai sensi ex art. 5 comma 21, L.R. n. 25/2012.

**VERIFICA AI SENSI del Reg. UE n. 679/2016 e del D.Lgs. 196/03, come modificato dal D. Lgs. n. 101/2018" -Garanzie alla riservatezza**

"La pubblicazione dell'atto all'Albo, salve le garanzie previste dalla Legge n. 241/90 in tema di accesso ai documenti amministrativi, avviene nel rispetto della tutela della riservatezza dei cittadini secondo quanto disposto dal Regolamento UE n. 679/2016 in materia di protezione dei dati personali, nonché dal D. Lgs. n. 196/2003 come modificato dal D.Lgs. n. 101/2018, ed ai sensi dal vigente Regolamento Regionale n. 5/2006 per il trattamento dei dati sensibili e giudiziari, in quanto applicabile.
Ai fini della pubblicità legale, l'atto destinato alla pubblicazione è redatto in modo da evitare la diffusione di dati personali identificativi non necessari ovvero il riferimento alle particolari categorie di dati previste dagli articoli 9 e 10 del Regolamento citato; qualora tali dati fossero indispensabili per l'adozione dell'atto, essi sono trasferiti in documenti separati, esplicitamente richiamati".

**ADEMPIMENTI CONTABILI AI SENSI DEL D. LGS. 118/2011 e ss.mm.ii.:**

Il presente provvedimento non comporta alcun mutamento qualitativo e quantitativo di entrata o di spesa, a carico del Bilancio Regionale in quanto trattasi di procedura di autorizzazione riveniente dall'art. 12 del Decreto Legislativo n. 387/2003.

**DETERMINA**

**DI PRENDERE ATTO** dell'istanza della Società **Wind Energy Foggia S.r.l.** (P.I. 02217790688) acquisita agli atti al AOO_159 – 17/03/2022– 002356 per la richiesta di proroga dei termini di inizio lavori di mesi 12 (dodici) della determinazione dirigenziale n**. 191 del 7/10/2021** di **Autorizzazione Unica,** per la costruzione e l'esercizio di un impianto di per la produzione di energia elettrica da fonte rinnovabile eolica di potenza nominale pari a 22,00 MW, costituito da 4 aerogeneratori GE158-5,5 MW, sito nel comune di Foggia, località "Cappuccio-Piantagione"; - un cavidotto di connessione interrato in MT per il collegamento dell'impianto alla Sottostazione di Utenza 150/30 kV di lunghezza pari a circa 5.000 metri; - una Sottostazione di Utenza 150/30 kV da realizzarsi

in agro di Lucera (FG), località “Palmori»; - collegamento aereo AT tra la Sottostazione di Utenza 150/30 kV e la Stazione Elettrica 380/150 kV; - una Stazione Elettrica 380/150 kV della RTN, da inserire in entra esce alla linea 380 kV “Foggia – Larino”, da realizzarsi in agro di Lucera (FG), località “Palmori»; - raccordi aerei a 380 kV e sostegni AT per il collegamento in entra esce alla linea 380 kV “Foggia – Larino” - nonché delle opere ed infrastrutture connesse.

Di concedere la proroga del termine di inizio lavori di mesi 12 (dodici) ai sensi ex art. 5 comma 21, L.R. n. 25/2012.

Il presente provvedimento, redatto in un unico esemplare, composto da 5 facciate:

- rientra nelle funzioni dirigenziali;
- è immediatamente esecutivo;
- sarà pubblicato:
  - ✓ all’Albo Telematico
  - ✓ nella sezione “Amministrazione Trasparente”, sottosezione “Provvedimenti” e “Provvedimenti dirigenti amministrativi” del sito ufficiale della regione Puglia: www.regione.puglia.it;
  - ✓ sul Bollettino Ufficiale della Regione Puglia
- sarà trasmesso:
  - ✓ alla Segreteria della Giunta Regionale;
  - ✓ ai Comuni di **Foggia e Lucera.**
  - ✓ Alla Società **Wind Energy Foggia S.r.l.,** a mezzo pec**: windfoggiasrl@legpec.it**, in qualità di destinataria diretta del provvedimento.

La sottoscritta attesta che il procedimento istruttorio è stato condotto nel rispetto della vigente normativa regionale, nazionale e comunitaria e che il presente schema di determinazione è conforme alle risultanze istruttorie.
La sottoscritta attesta, altresì, che il presente documento è stato sottoposto a verifica per la tutela dei dati personali secondo la normativa vigente.

**Il Funzionario Istruttore**
**Anna Grazia Lanzilotto**

Il Responsabile del Procedimento è l’ing. Francesco Corvace, Dirigente del Servizio Energia e Fonti Alternative e Rinnovabili

**Il Dirigente del Servizio**
**Ing. Francesco Corvace**

DETERMINAZIONE DEL DIRIGENTE SERVIZIO ENERGIA E FONTI ALTERNATIVE E RINNOVABILI 31 marzo 2022, n. 66

**D.D. n. 185 del 5/10/2021 - Autorizzazione Unica, ai sensi del D. Lgs. 387/2003, per la costruzione e l'esercizio di un impianto di produzione di energia elettrica da fonte rinnovabile eolica, della potenza elettrica di 0,95 MWe, costituito da n.1 aerogeneratore, nonché, delle infrastrutture indispensabili ed opere di connessione alla rete di Distribuzione MT con tensione nominale di 20 kV tramite costruzione di cabina di consegna, connessa in antenna alla linea MT esistente San Carlo_DP60-04072 alimentata dalla CP Ascoli Satriano da ubicarsi nel sito individuato dal produttore, mediante realizzazione delle opere sinteticamente individuate in: - connessione in antenna dalla linea MT esistente S. Carlo DP60-04072, nella tratta dei nodi 4-10568 ÷ 4-63374 mediante costruzione di cavo aereo AL 35 mmq e cavo interrato per l'Ingresso/Uscita da cabina; - dispositivo di sezionamento da palo; - costruzione di una cabina di consegna; - sostituzione di n. 2 dispositivi di messa a terra DT 1096 con DT 1096+DT 1097+DT 1095 (in corso a cura di e-distribuzione); - quadro in SF6 (con ICS) più Quadro Utente in SF6 DY808 dimensionati per reti con corrente di corto circuito pari a 16 kA. Ubicazione: Comune di Candela (FG), in località "Cianfurro". Proroga del termine di inizio lavori ex art. 5 comma 21, L.R. n. 25/2012. Società Setteventi s.r.l. con sede legale in Corso Italia 27, Bolzano.**

**Il Dirigente del Servizio**

**VISTI:**
gli artt. 4 e 16 del D. Lgs. 30 marzo 2001 n. 165 e ss.mm.ii.;
gli artt. 4, 5 e 6 della L.R. 4 febbraio 1997 n. 7 e ss.mm.ii.;
il D. Lgs 30 giugno 2003 n. 196 e ss.mm.ii.;
l'art. 32 della L. 18 giugno 2009 n. 69 e ss.mm.ii.;
la Legge 7 agosto 1990 n. 241 e ss.mm.ii.;
le Linee guida pubblicate sulla G.U. n. 1/2003;
la Direttiva 2001/77/CE;
l'art. 12 del Decreto Legislativo 29 dicembre 2003 n. 387 e ss.mm.ii.;
la Legge 14 novembre 1995 n. 481 e ss.mm.ii.;
la Legge Regionale 21 ottobre 2008 n. 31;
la Legge Regionale 12 aprile 2001 n. 11 e ss.mm.ii.;
la Legge Regionale 24 settembre 2012 n. 25 e ss.mm.ii.;
l'art. 22 della Legge Regionale 29 dicembre 2017 n. 67;
la D.G.R. 3029 del 30 dicembre 2010;
il D.P.G.R. n. 443 del 31 luglio 2015 "Adozione del modello organizzativo denominato "Modello Ambidestro per l'Innovazione della macchina Amministrativa regionale- MAIA". Approvazione Atto di Alta Organizzazione";
la D.G.R. n. 1518 del 31 luglio 2015 "Adozione del modello organizzativo denominato "Modello Ambidestro per l'Innovazione della macchina Amministrativa regionale- MAIA". Approvazione Atto di Alta Organizzazione";
la D.G.R. n. 457 dell'08 aprile 2016, di modifiche e integrazioni all'allegato 3 della citata D.G.R. n. 1518/2015;
la D.G.R. n. 458 dell'08 aprile 2016 che, in attuazione del nuovo modello organizzativo "MAIA", ha individuatole Sezioni afferenti i Dipartimenti e le rispettive funzioni;
il D.P.G.R. n. 304 del 10 maggio 2016 con cui sono state apportate modifiche e integrazioni al citato D.P.G.R. n. 443/2015 di adozione del nuovo modello organizzativo denominato "MAIA";
il D.P.G.R. n. 316 del 17 maggio 2016 con il quale è stato adottato l'atto di definizione delle Sezioni di Dipartimento e delle relative funzioni in attuazione del modello "MAIA" di cui al citato D.P.G.R. n. 443/2015;

**VISTI E RICHIAMATI:**

- la **D.G.R. 07.12.2020 n.1974** con cui è stato approvato l'Atto di Alta Organizzazione della Presidenza e della Giunta Regionale del nuovo Modello organizzativo denominato "*modello ambidestro per l'innovazione della macchina amministrativa regionale – MAIA 2.0*";

- il **D.P.G.R. 22.01.2021 n.22***"Adozione Atto di Alta Organizzazione. Modello Organizzativo "MAIA 2.0"*;
- il **D.P.G.R. 10.02.2021 n.45** con cui sono state apportate integrazioni e modifiche al modello organizzativo "*MAIA 2.0*";
- la **D.G.R. 22.07.2021 n.1204***"D.G.R. 1974/2020 'Approvazione Atto di Alta Organizzazione MAIA 2.0'. Ulteriori integrazioni e modifiche – D.G.R. n.1409/2019 'Approvazione del Programma Triennale di rotazione ordinaria del personale'. Aggiornamento Allegato B)"*;
- la **D.G.R. 28/07/2021 n.1289***"Applicazione art.8 comma 4 del Decreto del Presidente della Giunta Regionale 22 gennaio 2021, n.22. Attuazione modello MAIO 2.0 – Funzioni delle Sezioni di Dipartimento";*
- la **D.G.R. 30.09.2021 n.1576***"Conferimento incarichi di direzione delle Sezioni di Dipartimento ai sensi dell'art.2, comma 2, del decreto del Presidente della Giunta regionale 22 gennaio, n.22*";

**DATO ATTO CHE:**

- con la innanzi menzionata deliberazione n.1576/2021 l'Avv. Angela Cistulli è stata individuata Dirigente della Sezione "*Transizione Energetica*" nella quale è incardinato il procedimento di rilascio dell'Autorizzazione Unica ai sensi del D. Lgs. 29.12.2003, n. 387 e per il quale ricopre anche il ruolo di Responsabile del procedimento ai sensi della L. 241-1990;
- con D.D. n. 26 del 09/02/2022 avente ad oggetto " Sezione Transizione Energetica – Attribuzione della delega ex art. 45 della legge regionale n. 10 del 16 aprile 2007 al Dirigente del Servizio Energia e Fonti Alternative e Rinnovabili" è stata conferita delega alla firma degli atti all'Ing. Francesco Corvace;
- in capo al Responsabile del presente atto non sussistono cause di conflitto di interesse, anche potenziale, ai sensi dell'art.6-bis della Legge n.241/1990 e dell'art.1, comma 9, lettera e) della Legge 190/2012;

**PREMESSO CHE:**

con D.D. n. **183 del 5/10/2021** è stata rilasciata alla Società **Setteventi s.r.l.** - **Autorizzazione Unica,** ai sensi del D. Lgs. 387/2003, per la costruzione e l'esercizio di un impianto di produzione di energia elettrica da fonte rinnovabile eolica, sito nel Comune di Candela (FG), in località "Cianfurro", della potenza elettrica di 0,95 MWe, costituito da n.1 aerogeneratore, nonché, delle infrastrutture indispensabili ed opere di connessione alla rete di Distribuzione MT con tensione nominale di 20 kV tramite costruzione di cabina di consegna, connessa in antenna alla linea MT esistente San Carlo_DP60-04072 alimentata dalla CP Ascoli Satriano da ubicarsi nel sito individuato dal produttore, mediante realizzazione delle opere sinteticamente individuate in: - connessione in antenna dalla linea MT esistente S. Carlo DP60-04072, nella tratta dei nodi 4-10568 ÷ 4-63374 mediante costruzione di cavo aereo AL 35 mmq e cavo interrato per l'Ingresso/Uscita da cabina; - dispositivo di sezionamento da palo; - costruzione di una cabina di consegna; - sostituzione di n. 2 dispositivi di messa a terra DT 1096 con DT 1096+DT 1097+DT 1095 (in corso a cura di e-distribuzione); - quadro in SF6 (con ICS) più Quadro Utente in SF6 DY808 dimensionati per reti con corrente di corto circuito pari a 16 Ka.
con D.D. n. **215 del 28/10/2021** è stata rilasciata alla Società **Setteventi s.r.l.– rettifica della DD 185/2021** dell'Autorizzazione Unica in oggetto.

**CONSIDERATO CHE:**

**con nota pec** acquisita agli atti con protocollo n. AOO_159 – 22.03.2022– 002476, la Società **Setteventi s.r.l.** atteso che alla data odierna non è stato ancora emesso Decreto di esproprio ex art. 22-bis del DPR 327/01 e ss.mm.ii. che consentirà di eseguire l'immissione in possesso delle aree interessate dalle opere, ha chiesto il rilascio del provvedimento di proroga del termine di inizio lavori di mesi 12 (dodici) ai sensi dell'ex art. 5 comma 21, L.R. n. 25/2012 dell'**Autorizzazione Unica,** per la costruzione e l'esercizio di un impianto di produzione di energia elettrica da fonte rinnovabile eolica, sito nel Comune di Candela (FG), in località "Cianfurro", della potenza elettrica di 0,95 MWe, costituito da n.1 aerogeneratore, nonché, delle infrastrutture indispensabili ed opere di connessione alla rete di Distribuzione MT con tensione nominale di 20 kV tramite costruzione di cabina di consegna, connessa in antenna alla linea MT esistente San Carlo_ DP60-04072 alimentata dalla CP Ascoli Satriano da ubicarsi nel sito individuato dal produttore, mediante

realizzazione delle opere sinteticamente individuate in: - connessione in antenna dalla linea MT esistente S. Carlo DP60-04072, nella tratta dei nodi 4-10568 ÷ 4-63374 mediante costruzione di cavo aereo AL 35 mmq e cavo interrato per l'Ingresso/Uscita da cabina; - dispositivo di sezionamento da palo; - costruzione di una cabina di consegna; - sostituzione di n. 2 dispositivi di messa a terra DT 1096 con DT 1096+DT 1097+DT 1095 (in corso a cura di e-distribuzione); - quadro in SF6 (con ICS) più Quadro Utente in SF6 DY808 dimensionati per reti con corrente di corto circuito pari a 16 kA.

Sulla base di quanto riportato in narrativa si ritiene:

**DI PRENDERE ATTO:**

- dell'istanza della Società **Setteventi s.r.l.** acquisita agli atti al AOO_159 – 22/03/2022– 0002476 per la richiesta di proroga dei termini di inizio lavori di mesi 12 (dodici) della determinazione dirigenziale n. 185 del 5/10/2021 di **Autorizzazione Unica,** per la costruzione e l'esercizio di un impianto di produzione di energia elettrica da fonte rinnovabile eolica, sito nel Comune di Candela (FG), in località "Cianfurro", della potenza elettrica di 0,95 MWe, costituito da n.1 aerogeneratore, nonché, delle infrastrutture indispensabili ed opere di connessione alla rete di Distribuzione MT con tensione nominale di 20 kV tramite costruzione di cabina di consegna, connessa in antenna alla linea MT esistente San Carlo_DP60-04072 alimentata dalla CP Ascoli Satriano da ubicarsi nel sito individuato dal produttore, mediante realizzazione delle opere sinteticamente individuate in: - connessione in antenna dalla linea MT esistente S. Carlo DP60-04072, nella tratta dei nodi 4-10568 ÷ 4-63374 mediante costruzione di cavo aereo AL 35 mmq e cavo interrato per l'Ingresso/Uscita da cabina; - dispositivo di sezionamento da palo; - costruzione di una cabina di consegna; - sostituzione di n. 2 dispositivi di messa a terra DT 1096 con DT 1096+DT 1097+DT 1095 (in corso a cura di e-distribuzione); - quadro in SF6 (con ICS) più Quadro Utente in SF6 DY808 dimensionati per reti con corrente di corto circuito pari a 16 kA;
- della sussistenza dei termini di ammissibilità dell'istanza ai sensi dell'art. 5 comma 21 della L.R. 25 del 2012;
- la proroga del termine di inizio lavori di mesi 12 (dodici) è concessa ai sensi ex art. 5 comma 21, L.R. n. 25/2012.

**VERIFICA AI SENSI del Reg. UE n. 679/2016 e del D.Lgs. 196/03, come modificato dal D. Lgs. n. 101/2018" -Garanzie alla riservatezza**

"La pubblicazione dell'atto all'Albo, salve le garanzie previste dalla Legge n. 241/90 in tema di accesso ai documenti amministrativi, avviene nel rispetto della tutela della riservatezza dei cittadini secondo quanto disposto dal Regolamento UE n. 679/2016 in materia di protezione dei dati personali, nonché dal D. Lgs. n. 196/2003 come modificato dal D.Lgs. n. 101/2018, ed ai sensi dal vigente Regolamento Regionale n. 5/2006 per il trattamento dei dati sensibili e giudiziari, in quanto applicabile.

Ai fini della pubblicità legale, l'atto destinato alla pubblicazione è redatto in modo da evitare la diffusione di dati personali identificativi non necessari ovvero il riferimento alle particolari categorie di dati previste dagli articoli 9 e 10 del Regolamento citato; qualora tali dati fossero indispensabili per l'adozione dell'atto, essi sono trasferiti in documenti separati, esplicitamente richiamati".

**ADEMPIMENTI CONTABILI AI SENSI DEL D. LGS. 118/2011 e ss.mm.ii.:**

Il presente provvedimento non comporta alcun mutamento qualitativo e quantitativo di entrata o di spesa, a carico del Bilancio Regionale in quanto trattasi di procedura di autorizzazione riveniente dall'art. 12 del Decreto Legislativo n. 387/2003.

**DETERMINA**

**DI PRENDERE ATTO** dell'istanza della Società **Setteventi s.r.l.** acquisita agli atti al AOO_159 – 22/03/2022–

002476 per la richiesta di proroga dei termini di inizio lavori di mesi 12 (dodici) della determinazione dirigenziale n**. 185 del 5/10/2021** (rettificata con DD n. **215/2021**) di **Autorizzazione Unica,** per la costruzione e l'esercizio di un impianto di produzione di energia elettrica da fonte rinnovabile eolica, sito nel Comune di Candela (FG), in località "Cianfurro", della potenza elettrica di 0,95 MWe, costituito da n.1 aerogeneratore, nonché, delle infrastrutture indispensabili ed opere di connessione alla rete di Distribuzione MT con tensione nominale di 20 kV tramite costruzione di cabina di consegna, connessa in antenna alla linea MT esistente San Carlo_ DP60-04072 alimentata dalla CP Ascoli Satriano da ubicarsi nel sito individuato dal produttore, mediante realizzazione delle opere sinteticamente individuate in: - connessione in antenna dalla linea MT esistente S. Carlo DP60-04072, nella tratta dei nodi 4-10568 ÷ 4-63374 mediante costruzione di cavo aereo AL 35 mmq e cavo interrato per l'Ingresso/Uscita da cabina; - dispositivo di sezionamento da palo; - costruzione di una cabina di consegna; - sostituzione di n. 2 dispositivi di messa a terra DT 1096 con DT 1096+DT 1097+DT 1095 (in corso a cura di e-distribuzione); - quadro in SF6 (con ICS) più Quadro Utente in SF6 DY808 dimensionati per reti con corrente di corto circuito pari a 16 kA.

Di concedere la proroga del termine di inizio lavori di **mesi 12 (dodici)** ai sensi ex art. 5 comma 21, L.R. n. 25/2012.

Il presente provvedimento, redatto in un unico esemplare, composto da 5 facciate:

- rientra nelle funzioni dirigenziali;
- è immediatamente esecutivo;
- sarà pubblicato:
  - ✓ all'Albo Telematico
  - ✓ nella sezione "Amministrazione Trasparente", sottosezione "Provvedimenti" e "Provvedimenti dirigenti amministrativi" del sito ufficiale della regione Puglia: www.regione.puglia.it;
  - ✓ sul Bollettino Ufficiale della Regione Puglia
- sarà trasmesso:
  - ✓ alla Segreteria della Giunta Regionale;
  - ✓ al Comune di **Candela.**
  - ✓ Alla Società **Setteventi s.r.l.,** a mezzo pec**: setteventi@emsmail.it**, in qualità di destinataria diretta del provvedimento.

La sottoscritta attesta che il procedimento istruttorio è stato condotto nel rispetto della vigente normativa regionale, nazionale e comunitaria e che il presente schema di determinazione è conforme alle risultanze istruttorie.
La sottoscritta attesta, altresì, che il presente documento è stato sottoposto a verifica per la tutela dei dati personali secondo la normativa vigente.

**Il Funzionario Istruttore**
**Anna Grazia Lanzilotto**

Il Responsabile del Procedimento è l'ing. Francesco Corvace, Dirigente del Servizio Energia e Fonti Alternative e Rinnovabili

**Il Dirigente del Servizio**
**Ing. Francesco Corvace**

DETERMINAZIONE DEL DIRIGENTE SERVIZIO ENERGIA E FONTI ALTERNATIVE E RINNOVABILI 12 aprile 2022, n. 76

**Autorizzazione Unica (AU), ai sensi del D.Lgs. n. 387/2003 e s.m.i., alla costruzione e all'esercizio di un impianto di produzione di energia elettrica da fonte rinnovabile eolica, della potenza nominale di 0,99 MWe, costituito da 1 aerogeneratore modello LEITWIND LTW90, sito nel Comune di Foggia, località "Amendolecchia" e relative opere di connessione alla rete di distribuzione MT**

**Proponente: Società Agricola Sun Power s.r.l. - Sede legale: via Carmine Vecchio 14, Lucera (FG) - Partita IVA 03771880717.**

**Rettifica della Determinazione Dirigenziale n. 197 del 11 ottobre 2021 per errore coordinate aerogeneratore.**

**Il Dirigente del Servizio Energia, Fonti Alternative e Rinnovabili**

*Premesso che:*

- con DD. n. 197 del 11/10/2021 *si provvedeva al rilascio, alla* ***Società Agricola Sun Power S.r.l. - con sede legale in Lucera (FG), alla via Carmine Vecchio, 14*** *– P.IVA 03771880717 e C.F. 03771880717, dell'Autorizzazione Unica, di cui al comma 3 dell'art. 12 del D.Lgs. 387 del 29/12/2003 e s.m.i., della D.G.R. n. 35 del 23/01/2007, della D.G.R. 3029 del 28/12/2010 e della L.R. n. 25 del 25/09/2012 e sm.i., per la costruzione ed esercizio di un impianto di* ***produzione di energia elettrica da fonte rinnovabile eolica, della potenza nominale di 0,99 MWe, costituito da 1 aerogeneratore modello LEITWIND LTW90, sito nel Comune di Foggia, località "Amendolecchia"*** *, posizionato secondo le seguenti coordinate come rilevate dalla documentazione trasmessa dalla Società, ed espresse in tabella:*

| AEROGENERATORE N. | COORDINATE UTM | |
|---|---|---|
| | X | Y |
| 1 | 542638 | 44604699 |

*e delle opere connesse (cod. rintracciabilità 203223173) le quali prevedono che l'impianto venga allacciato alla rete di Distribuzione MT mediante collegamento alla linea MT esistente SALSOLA -- D510-20439, mediante le relative opere di utenza e di rete, riferite nella stessa determinazione dirigenziale;*

*Considerato che:*

- con nota PEC del 28/03/2022, la Società Agricola Sun Power ha comunicato che" *le coordinate della posizione dell'aerogeneratore indicate nella Determina Dirigenziale e riportate a pag. 26, contengono un errore dovuto certamente ad un refuso, ovvero la prima cifra della coordinata Y è stata erroneamente ripetuta due volte: invece di 44604699, il numero corretto è 4604699."*

*Verificata la correttezza di tale segnalazione e ritenuto, quindi di modificare*, con riferimento alla coordinata Y (UTM) , l'art 2 come segue:

*Art 2*

Ai sensi del comma 7 dell'art. 14 ter e dell'art. 14 quater della Legge 241/90 e s.m.i., preso atto della determinazione motivata di conclusione della Conferenza prot. n. 9962 del 24/09/2021, si provvede al rilascio, alla **Società Agricola Sun Power S.r.l. - con sede legale in Lucera (FG), alla via Carmine Vecchio, 14** – P.IVA 03771880717 e C.F. 03771880717, dell'Autorizzazione Unica, di cui al comma 3 dell'art. 12 del D.Lgs. 387 del 29/12/2003 e s.m.i., della D.G.R. n. 35 del 23/01/2007, della D.G.R. 3029 del 28/12/2010 e della L.R. n. 25 del 25/09/2012 e sm.i., per la costruzione ed esercizio di:

- di un impianto di **produzione di energia elettrica da fonte rinnovabile eolica, della potenza nominale di 0,99 MWe, costituito da 1 aerogeneratore modello LEITWIND LTW90, sito nel Comune di Foggia, località**

**"Amendolecchia**", posizionato secondo le seguenti coordinate come rilevate dalla documentazione trasmessa dalla Società, ed espresse in tabella:

| AEROGENERATORE N. | COORDINATE UTM | |
|---|---|---|
| | X | Y |
| 1 | 542638 | 4604699 |

- delle opere connesse (cod. rintracciabilità 203223173) le quali prevedono che l'impianto venga allacciato alla rete di Distribuzione MT mediante collegamento alla linea MT esistente SALSOLA -- D510-20439, nella tratta dei nodi 3-104537 ÷ 4-248582, e mediante le seguenti opere, di utenza e di rete:
  - costruzione cavidotto interrato MT, di collegamento dell'aerogeneratore con la nuova cabina di consegna;
  - installazione di una cabina di consegna e delle relative apparecchiature elettromeccaniche;
  - collegamento in entra - esci della cabina di consegna alla linea MT esistente SALSOLA -- D510-20439, tratta nodi 3-104537 ÷ 4-248582, mediante cavidotto MT interrato Al 185 $mm^2$;
  - installazione di n. 2 pali del tipo 12/G/24, ai fini della connessione in entra-esci;
  - ricostruzione di 2300 m di linea MT con cavo aereo Al 50 $mm^2$, tra i nodi 4-264600÷ 4-264584 (in corso a cura di e-distribuzione S.p.A.);
  - le infrastrutture indispensabili alla costruzione ed esercizio dell'impianto di produzione di energia elettrica da fonte eolica.

.

**VERIFICA AI SENSI del Reg. UE n. 679/2016 e del D.Lgs. 196/03,**

**come modificato dal D.Lgs. n. 101/2018 -**

**Garanzie alla riservatezza**

"La pubblicazione dell'atto all'Albo, salve le garanzie previste dalla Legge n. 241/90 in tema di accesso ai documenti amministrativi, avviene nel rispetto della tutela della riservatezza dei cittadini secondo quanto disposto dal Regolamento UE n. 679/2016 in materia di protezione dei dati personali, nonché dal D.Lgs. n. 196/2003 come modificato dal D.Lgs. n. 101/2018, ed ai sensi dal vigente Regolamento Regionale n. 5/2006 per il trattamento dei dati sensibili e giudiziari, in quanto applicabile.

Ai fini della pubblicità legale, l'atto destinato alla pubblicazione è redatto in modo da evitare la diffusione di dati personali identificativi non necessari ovvero il riferimento alle particolari categorie di dati previste dagli articoli 9 e 10 del Regolamento citato; qualora tali dati fossero indispensabili per l'adozione dell'atto, essi sono trasferiti in documenti separati, esplicitamente richiamati".

**ADEMPIMENTI CONTABILI AI SENSI DEL D. LGS. 118/2011 e ss.mm.ii.:**

Il presente provvedimento non comporta alcun mutamento qualitativo e quantitativo di entrata o di spesa, a carico del Bilancio Regionale in quanto trattasi di procedura di autorizzazione riveniente dall'art. 12 del Decreto Legislativo n. 387/2003.

**IL DIRIGENTE DELLA SEZIONE TRANSIZIONE ENERGETICA**

Visti:

gli artt. 4 e 16 del D.Lgs. 30 marzo 2001 n. 165 e ss.mm.ii.;
gli artt. 4, 5 e 6 della L.R. 4 febbraio 1997 n. 7 e ss.mm.ii.;
il D.Lgs. 30 giugno 2003 n. 196 e ss.mm.ii.;
l'art. 32 della L. 18 giugno 2009 n. 69 e ss.mm.ii.;

la Legge 7 agosto 1990 n. 241 e ss.mm.ii.;
le Linee guida pubblicate sulla G.U. n. 1/2003;
la Direttiva 2001/77/CE;
l'art. 12 del Decreto Legislativo 29 dicembre 2003 n. 387 e ss.mm.ii.;
la Legge 14 novembre 1995 n. 481 e ss.mm.ii.;
la Legge Regionale 21 ottobre 2008 n. 31;
la Legge Regionale 12 aprile 2001 n. 11 e ss.mm.ii.;
la Legge Regionale 24 settembre 2012 n. 25 e ss.mm.ii.;
l'art. 22 della Legge Regionale 29 dicembre 2017 n. 67;
L'art. 13 del DPR n. 327/2001;
il D.P.G.R. n. 443 del 31 luglio 2015 "Adozione del modello organizzativo denominato "Modello Ambidestro per l'Innovazione della macchina Amministrativa regionale- MAIA". Approvazione Atto di Alta Organizzazione";
la D.G.R. n. 1518 del 31 luglio 2015 "Adozione del modello organizzativo denominato "Modello Ambidestro per l'Innovazione della macchina Amministrativa regionale- MAIA". Approvazione Atto di Alta Organizzazione";
la D.G.R. n. 457 dell'08 aprile 2016, di modifiche e integrazioni all'allegato 3 della citata D.G.R. n. 1518/2015;
la D.G.R. n. 458 dell'08 aprile 2016 che, in attuazione del nuovo modello organizzativo "MAIA", ha individuato le Sezioni afferenti i Dipartimenti e le rispettive funzioni;
il D.P.G.R. n. 304 del 10 maggio 2016 con cui sono state apportate modifiche e integrazioni al citato D.P.G.R. n. 443/2015 di adozione del nuovo modello organizzativo denominato "MAIA";
il D.P.G.R. n. 316 del 17 maggio 2016 con il quale è stato adottato l'atto di definizione delle Sezioni di Dipartimento e delle relative funzioni in attuazione del modello "MAIA" di cui al citato D.P.G.R. n. 443/2015;
la D.G.R. n. 1576 del 30.09.2021 con la quale l'Avv. Angela Cistulli è stata individuata Dirigente della Sezione "*Transizione Energetica*" nella quale è incardinato il procedimento di rilascio dell'Autorizzazione Unica ai sensi del D. Lgs. 29/12/2003, n. 387
la D.D. n. 26 del 09/02/2022, con la quale è stato individuato quale Responsabile del Procedimento ai sensi della L. 241/90 e ss.mm.ii. l'Ing.Francesco Corvace, in qualità di dirigente del Servizio Energia e Fonti Alternative e Rinnovabili.
il Regolamento UE n.679/2016 relativo alla "protezione delle persone fisiche con riguardo al trattamento dei dati personali, nonché alla libera circolazione di tali dati" e che abroga la direttiva 95/46/CE (Reg. generale sulla protezione dei dati);
le "Linee guida per la gestione degli Atti Dirigenziali come documenti originali informatici con il sistema CIFRA1" aggiornate alla versione 10.3, trasmesse con nota AOO_175-1875 del 28 maggio 2020 dal Segretario Generale della Presidenza;

**DETERMINA**

Di prendere atto di quanto riportato nelle premesse, che costituiscono parte integrante e sostanziale della presente determinazione.

Ferma restando l'efficacia della DD. n.198 del 11/10/2021
- di sostituire l'art. 2 della stessa determina, con il seguente:

**Art. 2**

Ai sensi del comma 7 dell'art. 14 ter e dell'art. 14 quater della Legge 241/90 e s.m.i., preso atto della determinazione motivata di conclusione della Conferenza prot. n. 9962 del 24/09/2021, si provvede al rilascio, alla **Società Agricola Sun Power S.r.l. - con sede legale in Lucera (FG), alla via Carmine Vecchio, 14** – P.IVA 03771880717 e C.F. 03771880717, dell'Autorizzazione Unica, di cui al comma 3 dell'art. 12 del D.Lgs. 387 del 29/12/2003 e s.m.i., della D.G.R. n. 35 del 23/01/2007, della D.G.R. 3029 del 28/12/2010 e della L.R. n. 25 del 25/09/2012 e sm.i., per la costruzione ed esercizio di:

- di un impianto di **produzione di energia elettrica da fonte rinnovabile eolica, della potenza nominale di 0,99 MWe, costituito da 1 aerogeneratore modello LEITWIND LTW90, sito nel Comune di Foggia, località "Amendolecchia**" , posizionato secondo le seguenti coordinate come rilevate dalla documentazione trasmessa dalla Società, ed espresse in tabella:

| AEROGENERATORE N. | COORDINATE UTM | |
|---|---|---|
| | X | Y |
| 1 | 542638 | 4604699 |

- delle opere connesse (cod. rintracciabilità 203223173) le quali prevedono che l'impianto venga allacciato alla rete di Distribuzione MT mediante collegamento alla linea MT esistente SALSOLA -- D510-20439, nella tratta dei nodi 3-104537 ÷ 4-248582, e mediante le seguenti opere, di utenza e di rete:
  - costruzione cavidotto interrato MT, di collegamento dell'aerogeneratore con la nuova cabina di consegna;
  - installazione di una cabina di consegna e delle relative apparecchiature elettromeccaniche;
  - collegamento in entra - esci della cabina di consegna alla linea MT esistente SALSOLA -- D510-20439, tratta nodi 3-104537 ÷ 4-248582, mediante cavidotto MT interrato Al 185 $mm^2$;
  - installazione di n. 2 pali del tipo 12/G/24, ai fini della connessione in entra-esci;
  - ricostruzione di 2300 m di linea MT con cavo aereo Al 50 $mm^2$, tra i nodi 4-264600÷ 4-264584 (in corso a cura di e-distribuzione S.p.A.);
  - le infrastrutture indispensabili alla costruzione ed esercizio dell'impianto di produzione di energia elettrica da fonte eolica.

Il presente provvedimento, redatto in un unico esemplare, composto da 6facciate:

- rientra nelle funzioni dirigenziali;
- è immediatamente esecutivo;
- sarà pubblicato:
  - all'Albo Telematico,
  - nella sezione "Amministrazione Trasparente", sottosezione "Provvedimenti" e "Provvedimenti dirigenti amministrativi" del sito ufficiale della regione Puglia: www.regione.puglia.it,
  - sul Bollettino Ufficiale della Regione Puglia;
- sarà trasmesso:
  - Segreteria della Giunta Regionale;
  - Ministero per la Transizione Ecologica e all'attenzione del CTVIA
  - Provincia di Foggia
  - Dipartimento Ambiente, Paesaggio e Qualità Urbana della Regione Puglia
  - GSE S.p.A
  - InnovaPuglia spa
  - Comune di Foggia (FG);
  - Società Agricola Sun Power S.r.l., a mezzo pec, in qualità di destinatario diretto del provvedimento;

**Il Dirigente di Servizio**

**Francesco Corvace**

DETERMINAZIONE DEL DIRIGENTE SERVIZIO VIA e VINCA 17 marzo 2022, n. 82

**PSR Puglia 2014 - 2020. Misura 8 "investimenti nello sviluppo delle aree forestali e nel miglioramento della redditività delle foreste" - Sottomisura 8.3 "Sostegno ad interventi di prevenzione dei danni al patrimonio forestale causati dagli incendi, dalle calamità naturali ed eventi catastrofici". Proponente: Parco Solaris Srl. Comune di Ginosa (TA). Pratica n° 02604220737-01052021-0759 SUAP COMUNE DI GINOSA. Valutazione di incidenza (Valutazione appropriata). ID_6149**

**Il Dirigente *ad interim* del Servizio VIA e VINCA**

**VISTA** la Legge Regionale 4.02.1997 n. 7 e ss.mm.ii.;
**VISTO** l'art. 5 del D.P.R. n. 357/1997 e ss.mm.ii.:
**VISTA** la DGR n. 3261 del 28.07.98 con la quale sono state emanate direttive per la separazione delle attività di direzione politica da quelle di gestione amministrativa;
**VISTO** l'art. 1 c. 1 della L.r. 11/2001 e ss.mm.ii.;
**VISTI** gli artt. 14 e 16 del D. Lgs. n. 165/2001;
**VISTA** la D.G.R. n. 304/2006 e ss. mm. e ii.;
**VISTO** l'art. 18 del D. Lgs. n. 196/2003 "Codice in materia di protezione dei dati personali" in merito ai principi applicabili ai trattamenti effettuati dai soggetti pubblici;
**VISTO** il Regolamento regionale n. 28/2008 "*Modifiche e integrazioni al Regolamento Regionale 18 luglio 2008, n. 15, in recepimento dei "Criteri minimi uniformi per la definizione di misure di conservazione relative a Zone Speciali di Conservazione (ZCS) e Zone di Protezione Speciale (ZPS)" introdotti con D.M. 17 ottobre 2007.*"
**VISTO** l'art. 32 della Legge n. 69 del 18.06.2009 che prevede l'obbligo di sostituire la pubblicazione tradizionale all'Albo ufficiale con la pubblicazione di documenti digitali sui siti informatici;
**VISTA** la Determinazione n. 22 dell'1.08.2011 il Direttore dell'area Organizzazione e Riforma dell'Amministrazione della Regione Puglia, in applicazione di quanto stabilito con DPGR n. 675 del 17.06.2011, ha disposto l'assegnazione dell'Ufficio Parchi e Tutela della Biodiversità al Servizio Assetto del Territorio attribuendo le competenze relative alla valutazione di incidenza in capo al Servizio Ecologia;
**VISTA** la D.G.R. 31 luglio 2015, n. 1518 "*Adozione del modello organizzativo denominato "Modello Ambidestro per l'Innovazione della macchina Amministrativa regionale - MAIA". Approvazione Atto di Alta Organizzazione*";
**VISTO** il Decreto del Presidente della Giunta Regionale 31 luglio 2015, n. 443 di *"Adozione del modello organizzativo denominato "Modello Ambidestro per l'Innovazione della macchina Amministrativa regionale-MAIA";*
**VISTO** il Regolamento regionale n. 6/2016 "*Regolamento recante Misure di Conservazione ai sensi delle Direttive Comunitarie 2009/147 e 92/43 e del DPR 357/97 per i Siti di importanza comunitaria (SIC)*" (B.U.R.P. n. 54 del 12/04/2016) così come modificato e integrato dal Regolamento regionale n. 12/2017 "Modifiche e Integrazioni al Regolamento Regionale 10 maggio 2016, n. 6 "*Regolamento recante Misure di Conservazione ai sensi delle Direttive Comunitarie 2009/147 e 92/43 e del DPR 357/97 per i Siti di Importanza Comunitaria (SIC)*" (B.U.R.P. n. 55 del 12/05/2017);
**VISTO** l'art. 52 c. 1 della L.r. del 29 dicembre 2017, n. 67 che, modificando l'art. 23 c. 1 della L.r. n. 18/2012, ha stabilito quanto segue: "*Al fine di accelerare la spesa sono attribuiti alla Regione i procedimenti di valutazione di impatto ambientale, valutazione di incidenza e autorizzazione integrata ambientale inerenti ai progetti per i quali, alla data di presentazione della relativa istanza, è stata avanzata nei confronti della Regione Puglia, o suoi organismi strumentali, anche domanda di finanziamento a valere su risorse pubbliche*"
**VISTA** la Determina n. 11 del 13 maggio 2020 della Direzione del Dipartimento Risorse Finanziarie e Strumentali, Personale ed Organizzazione con cui è stato conferito l'incarico di direzione ad interim del Servizio VIA e VINCA alla Dott.ssa Mariangela Lomastro
**VISTA** la Determina dirigenziale n. 176 del 28/05/2020 della Sezione Autorizzazioni Ambientali recante "*Atto di organizzazione interna della Sezione Autorizzazioni Ambientali e Servizi Afferenti*"
**VISTA** la Determina del Direttore del Dipartimento Mobilità, Qualità Urbana, Opere Pubbliche, Ecologia e Paesaggio n. 281 del 18/12/2020 avente oggetto "DGR n. 254 del 2 marzo 2020 "*Avvio della procedura di*

*prevalutazione sito specifica per gli interventi del PSR Puglia 2014/2020 - Misura 8 "Investimenti nello sviluppo delle aree forestali e nel miglioramento della redditività delle foreste" e istituzione della relativa task force regionale" - Nomina dei componenti della task force regionale di competenza del Dipartimento Mobilità, Qualità Urbana, Opere Pubbliche, Ecologia e Paesaggio*"

**VISTO** il Decreto del Presidente della Giunta Regionale del 22 gennaio 2021 n. 22 avente oggetto *Adozione Atto di Alta Organizzazione. Modello Organizzativo "MAIA 2.0";*

**VISTO** la DGR n. 85 del 22 gennaio 2021 avente ad oggetto: "Revoca conferimento incarichi direzione Sez. Dipartimento G.R. deliberazione G.R. 25 febbraio 2020, n.211 e ulteriore proroga incarichi di direzione in essere delle Sezioni di Dipartimento della G.R. Atto di indirizzo al Direttore del Dipartimento Risorse Finanziarie e Strumentali, Personale ed Organizzazione per la ulteriore proroga degli incarichi di direzione dei Servizi strutture della G.R.";

**VISTO** la Determina n. 00002 del 28/01/2021 codice cifra 006/DIR/2021/00002 avente oggetto: Deliberazione della Giunta Regionale 22 gennaio 2021, n.85 "Revoca conferimento incarichi direzione Sez. Dipartimento G.R. deliberazione G.R. 25 febbraio 2020, n.211 e ulteriore proroga incarichi di direzione in essere delle Sezioni di Dipartimento della G.R. Atto di indirizzo al Direttore del Dipartimento Risorse Finanziarie e Strumentali, Personale ed Organizzazione per la ulteriore proroga degli incarichi di direzione in essere dei Servizi delle strutture della Giunta Regionale – Ulteriore proroga degli incarichi di dirigenti di Servizio";

**VISTA** la Deliberazione della Giunta regionale 26 aprile 2021, n. 674 avente oggetto: "Decreto del Presidente della Giunta regionale 22 gennaio 2021, n. 22 "Modello Organizzativo Maia 2.0". Ulteriore proroga degli incarichi di direzione in essere delle Sezioni di Dipartimento della Giunta regionale. Atto di indirizzo al Direttore del Dipartimento Risorse Finanziarie e Strumentali, Personale ed Organizzazione per la ulteriore proroga degli incarichi di direzione in essere dei Servizi delle strutture della Giunta regionale";

**VISTA** la Determina n. 13 del 29/04/2021, codice cifra 006/DIR/2021/00013, avente oggetto: Deliberazione della Giunta regionale 26 aprile 2021, n. 674 ad oggetto "Decreto del Presidente della Giunta regionale 22 gennaio 2021, n. 22 "Modello Organizzativo Maia 2.0". Ulteriore proroga degli incarichi di direzione in essere delle Sezioni di Dipartimento della Giunta regionale. Atto di indirizzo al Direttore del Dipartimento Risorse Finanziarie e Strumentali, Personale ed Organizzazione per la ulteriore proroga degli incarichi di direzione in essere dei Servizi delle strutture della Giunta regionale." - Ulteriore proroga degli incarichi di dirigenti di Servizio

**VISTA** la DGR 678 del 26/04/2021 avente ad oggetto "*Atto di Alta Organizzazione. Modello Organizzativo "MAIA 2.0". Conferimento incarichi di Direttore di Dipartimento Ambiente, Paesaggio e Qualità Urbana*" con cui è stata attribuita all'ing. Paolo Garofoli la direzione del Dipartimento Ambiente, Paesaggio e Qualità Urbana;

**VISTA** la DGR 01 settembre 2021, n. 1424 "*Decreto del Presidente della Giunta regionale 22 gennaio 2021, n. 22* "*Modello Organizzativo Maia 2.0". Ulteriore proroga degli incarichi di direzione in essere delle Sezioni di Dipartimento della Giunta regionale. Atto di indirizzo al Direttore del Dipartimento Personale ed Organizzazione per la ulteriore proroga degli incarichi di direzione in essere dei Servizi delle strutture della Giunta regionale*.".

**VISTA** la DGR n. 1576 del 30/09/2021 avente oggetto: *"Conferimento incarichi di direzione delle Sezioni di Dipartimento ai sensi dell'articolo 22, comma 2, del decreto del Presidente della Giunta regionale 22 gennaio 2021 n. 2.*

**VISTA** la Determina n. 9 del 04/03/2022 codice cifra 013/DIR/2022/00009 avente ad oggetto: "Conferimento delle funzioni di dirigente ad interim del Servizio VIA-VINCA della Sezione Autorizzazioni Ambientali del Dipartimento Ambiente,Paesaggio e Qualità Urbana";

**VISTA** la Determina n. 75 del 10/03/2022 codice cifra 089/DIR/2022/00075 avente ad oggetto: "Atto di organizzazione interna della Sezione Autorizzazioni ambientali e servizi afferenti".

**VISTI altresì:**

- il DPR 8 settembre 1997, n. 357 "Regolamento recante attuazione della Direttiva habitat" e ss.mm.ii.;
- la D.G.R. 304/2006, così come modificata ed integrata dalla DGR 1327 del 24/07/2018 (BURP n. 114 del 31-8-2018);

- il Regolamento regionale n. 28/2018 "*Modifiche e integrazioni al Regolamento Regionale 18 luglio 2008, n. 15, in recepimento dei "Criteri minimi uniformi per la definizione di misure di conservazione relative a Zone Speciali di Conservazione (ZCS) e Zone di Protezione Speciale (ZPS)" introdotti con D.M. 17 ottobre 2007*";
- il Regolamento regionale n. 6/2016 "*Regolamento recante Misure di Conservazione ai sensi delle Direttive Comunitarie 2009/147 e 92/43 e del DPR 357/97 per i Siti di importanza comunitaria (SIC)*" (B.U.R.P. n. 54 del 12/04/2016) così come modificato e integrato dal Regolamento regionale n. 12/2017 "Modifiche e Integrazioni al Regolamento Regionale 10 maggio 2016, n. 6 "*Regolamento recante Misure di Conservazione ai sensi delle Direttive Comunitarie 2009/147 e 92/43 e del DPR 357/97 per i Siti di Importanza Comunitaria (SIC)*" (B.U.R.P. n. 55 del 12/05/2017);la D.G.R. n. 2442 del 21/12/2018 "*Rete Natura 2000. Individuazione di Habitat e Specie vegetali e animali di interesse comunitario nella Regione Puglia*";
- la D.G.R. n. 218 del 25/02/2020 "*Rete Natura 2000. Aggiornamento Formulari Standard. Presa d'atto*";
- il Decreto del Ministro dell'Ambiente e della Tutela del Territorio e del Mare 21 marzo 2018 "Designazione di 35 zone speciali di conservazione (ZSC) insistenti nel territorio della regione biogeografia mediterranea della Regione Puglia" (G.U. Serie Generale 09 aprile 2018, n. 82), con cui il SIC "Pinete dell'Arco jonico" è stato designato ZSC;
- l'art. 23 della L.r. n. 18/2012, così come modificato dall'art. 52 della LR 67/2017 "Disposizioni per la formazione del bilancio di previsione 2018 e bilancio pluriennale 2018-2020 della Regione Puglia (legge di stabilità regionale 2018)";
- l'art. 42 "Rete natura 2000. Sistema sanzionatorio" della L.R. n. 44 del 10/08/2018 (BURP n. 106 del 13/08/2018);
- le "Linee guida nazionali per la valutazione di incidenza (VIncA) - Direttiva 92/43/CEE "HABITAT" articolo 6, paragrafi 3 e 4" pubblicate sulla GU della Repubblica Italiana n. 303 del 28/12/2019, sulle quali in data 28 novembre 2019 è stata sottoscritta l'intesa, ex art. 8, c. 6, della legge 5 giugno 2003, n. 131, tra il Governo, le regioni e le Province autonome di Trento e Bolzano.
- la D.G.R. n. 1515 del 27/09/2021 (BURP 131 del 18/10/2021) avente oggetto: "*Atto di indirizzo e coordinamento per l'espletamento della procedura di valutazione di incidenza, ai sensi dell'articolo 6 della Direttiva 92/43/CEE e dell'articolo 5 del D.P.R. n. 357/1997 così come modificato ed integrato dall'articolo 6 del D.P.R. n. 120/2003.Recepimento Linee Guida Nazionali in materia di Vinca. Modifiche ed integrazioni alla D.G.R. n. 304/2006, come modificata dalle successive.*"

**PREMESSO che:**

- PEC del 09/11/2021, acquisita dalla Sezione Autorizzazioni Ambientali al prot. AOO_089/02/12/2021 n. 17594 e con successive PEC acquisite al prot. AOO_089/13/12/2021 n. 18082, 18084, 18085, 18086 e 18087, il SUAP di Ginosa ha inviato la documentazione relativa all'intervento in oggetto ha trasmesso la documentazione volta all'espressione del parere di valutazione di incidenza (Valutazione appropriata);
- con successive PEC del 06/12/2021 acquisite al prot. AOO_089/136/12/2021 n. 18088 e 1089, la progettista, Dott.ssa Galante, ha trasmesso ulteriore documentazione;
- con nota prot. AOO_089/13/01/2022 n. 294, il Servizio scrivente ha richiesto le integrazioni documentali ivi riportate;
- in ottemperanza alle sopravvenute previsioni ex DGR 1515/2021, questo Servizio, con la medesima nota, coinvolgeva ex co. 7 art. 5 del DPR 357/97 l'Ente di gestione della Riserva naturale statale "Stornara" ai fini dell'espressione del "sentito" endoprocedimentale alla valutazione di incidenza, sospendendo i termini del procedimento ex art. 2 co. 7 e dell'art. 17 della Legge n. 241/1990 e smi, concedendo all'autorità responsabile del sentito un termine perentorio pari a 20 giorni, salvo quanto previsto ex c. 3 del medesimo articolo di Legge, nonché l'Autorità di Bacino Distrettuale dell'Appennino Meridionale ai sensi del'art. 6 c. 4bis della L.r. n. 11/2001 e smi;
- con nota prot. AOO_089/08/02/2022 n. 1454, il Servizio VIA e VINCA ha comunicato l'avvenuta pubblicazione delle integrazioni richieste con nota prot. n. 294/2022, trasmesse dal tecnico incaricato con

PEC del 28/01/2022, acquisita dalla Sezione Autorizzazioni Ambientali al prot. AOO_089/07/02/2022 n. 1364;
- con nota prot. n. 1939 dell'08/03/2022, acquisita al prot. AOO_089/08/03/2022 n. 2950, il Raggruppamento Carabinieri Biodiversità Reparto Biodiversità di Martina Franca ha espresso il proprio parere nell'ambito del procedimento in oggetto;
- con nota prot. n. 6623 dell'08/03/2022, acquisita al prot. AOO_089/10/03/2022 n. 3146, l'Autorità di Bacino Distrettuale dell'Appennino Meridionale ha trasmesso il proprio parere ai sensi dell'art. 6 c. 4-bis della L.r. n. 11/2001 e smi

**Dato atto** che la Parco Solaris Srl ha presentato domanda di finanziamento a valere sul PSR 2014/2020 – M8/SM 8.3 – DAG n. 108 del 30/04/2018, come si evince dalla documentazione in atti e pertanto ai sensi dell'art. 23 della LR n. 18/2012, così come modificato dall'art. 52 della LR 67/2017, compete alla Regione la valutazione del progetto e nello specifico l'istruttoria relativa alla fase 2 di "*valutazione appropriata"*

**Descrizione dell'intervento**
Gli interventi sono articolati nell'ambito delle diverse Azioni della Sottomisura 8.3 e di seguito richiamati secondo quanto riportato nella Relazione tecnica.

**Azione 1**
È prevista la realizzazione di reti di distribuzione e bocchette antincendio in aree boscate da PPTR, costituita da un sistema di tubazioni fisso in pressione per l'alimentazione idrica dal quale sarà derivato un idrante antincendio con attacchi di tipologia UNI 70. L'impianto è costituito da un gruppo di pressurizzazione con elettropompa e motopompa UNI EN 12845 per l'alimentazione idrica degli impianti automatici antincendio, tubazioni in polietilene ad alta densità PE 100 e realizzazione di vano tecnico per serbatoio e gruppo pompe. È altresì previsto il ripristino della viabilità forestale secondaria lungo la quale sono presenti numerose piante schiantate che ne limitano la percorribilità. Nell'ambito di questa Azione è prevista la realizzazione di un viale taglia fuoco verde attivo dell'ampiezza non superiore a m 10 e della lunghezza di circa 450 ml. Il viale sarà realizzato a diretto contatto con l'area a parcheggi e la viabilità che porta alla Foce del Torrente Galaso.

**Azione 2**
In questo ambito sono previsti tagli colturali finalizzati a portare i popolamenti verso assetti strutturali e compositivi con minor potenziale di innesco. Saranno previsti sfolli, spalcature e diradamenti di tipo selettivo e dal basso con intensità moderata.

**Azione 3**
È previsto il rinfoltimento mediante la messa a dimora di 300 piantine di leccio.

**Azione 4**
Installazione di impianti radio e di video controllo per il monitoraggio di incendi boschivi.

**Descrizione del sito di intervento**
L'area di intervento è catastalmente individuata dalle p.lle 47, 243, 345, 2100, 2101, 4705, 4706, 4707, 4750, 4751 e 4752 del foglio 141 del Comune di Ginosa, ed è interamente ricompresa nella ZSC "*Pinete dell'Arco jonico*" (IT9130006) che ricomprende la Riserva Naturale Statale Biogenetica "*Stornara*".

Secondo quanto riportato negli strati informativi contenuti nella D.G.R. n. 2442/2018 la zona in cui ricade l'area di intervento è caratterizzata dalla presenza dell' habitat[1] 2270* "*Dune con foreste di Pinus pinea e/o Pinus pinaster*", nonché è ricompresa in quella di potenziale habitat per la seguente specie di rettili: *Podarcis siculus,* e di uccelli: *Anas crecca*, *Calandrella brachydactyla*, *Aulada arvensis*, *Calidris alpina*, *Caprimulgus*

[1] Per eventuali approfondimenti si rimanda al Manuale italiano di interpretazione degli habitat della Direttiva 92/43/CEE: http://vnr.unipg.it/habitat/index.jsp

*europaeus*, *Casmerodius albus*, *Charadrius alexandrinus*, *Circus aeruginosus*, *Circus cyaneus*, *Egretta garzetta*, *Gavia arctica*, *Himantopus himantopus*, *Larus melanocephalus*, *Larus michahellis*, *Larus minutus*, *Larus ridibundus*, *Melanocorypha calandra*, *Oenanthe hispanica*, *Pluvialis apricaria*, Podiceps auritus, *Saxicola torquatus*, *Sterna sandvicensis* e *Tadorna tadorna.*

Si richiamano inoltre i seguenti obiettivi di conservazione così come riportati nell'all. 1 del R.r. 12/2017 definiti per la ZSC "Pinete dell'Arco jonico" e pertinenti con gli interventi progettati:

- *regolamentare gli interventi di manutenzione e di infrastrutturazione delle spiagge, nonché la fruizione turistico-ricreativa per la conservazione degli habitat dunali*;
- *favorire i processi di rigenerazione e di miglioramento e diversificazione strutturale degli habitat forestali ed il mantenimento di una idonea percentuale di necromassa vegetale al suolo e in piedi e di piante deperienti*;
- *contenere i fenomeni di disturbo antropico e di predazione sulle colonie di Ardeidae*, *Recurvirostridae* e *Sternidae*;

nonché le Misure di conservazione trasversali pertinenti con l'intervento sopra descritto, così come definite nel R.r. n. 6/2016:

- *i diradamenti nei boschi di conifere dovranno essere di tipo basso e la loro intensità non potrà superare il 30% dell'area basimetrica complessivamente stimata*;
- *i viali tagliafuoco devono essere di "tipo verde attivo". L'eventuale asportazione di biomassa legnosa è rimandata al Piano Antincendi Boschivi di ciascun comprensorio boschivo*;
- *gli interventi selvicolturali sono interrotti dal 15 marzo al 15 luglio, escludendo gli interventi finalizzati alla prevenzione degli incendi boschivi. Le operazioni di eliminazione dei residui delle operazioni selvicolturali devono essere concluse entro il 15 marzo, salvo casi accertati e documentati con idoneo certificato di sospensione e ripresa lavori a firma del Direttore dei Lavori, a causa di prolungata inattività dovuta a avverse condizioni climatiche. L'eventuale proroga concessa dall'Ente Gestore, da richiedere entro e non oltre il 1° marzo dell'anno di riferimento, tuttavia, non potrà essere estesa oltre il 31 marzo, e comunque, limitata all'esclusiva eliminazione dei residui delle operazioni selvicolturali. Tali termini possono essere modificati per accertate e motivate esigenze di protezione della fauna*;
- *favorire il rilascio di piante sporadiche, ossia appartenenti a specie forestali che non superino complessivamente il 10% del numero di piante presenti in un bosco*;
- *mantenere esemplari arborei di grandi dimensioni, di piante annose, morte o deperienti, utili sia alla nidificazione, sia all'alimentazione della fauna*;

Dalla ricognizione condotta in ambito G.I.S. dei beni paesaggistici (BP) e degli ulteriori contesti paesaggistici (UCP) individuati dal Piano Paesaggistico Territoriale della Regione Puglia (PPTR), approvato con D.G.R. n. 176 del 16 febbraio 2015, si rileva che l'area di intervento ricade nei seguenti BP e UCP:

**6.1.1 – Componenti geomorfologiche**

- UCP – Cordoni dunari

**6.1.2 – Componenti idrogeologiche**

- UCP - Aree soggette a vincolo idrogeologico
- BP -Territori costieri (300 m)
- BP - Fiumi, torrenti, corsi d'acqua iscritti negli elenchi delle acque pubbliche

**6.2.1 – Componenti botanico vegetazionali**

- BP Boschi

**6.2.2 – Componenti naturalistiche**

- UCP Siti di rilevanza naturalistica (*ZSC "Pinete dell'Arco jonico*")

**6.3.1 Componenti culturali e insediative**

- BP – Vincolo paesaggistico;

Ambito di paesaggio: *Arco Jonico Tarantino*
Figura territoriale: *Il paesaggio delle gravine*

**Considerato** che con nota prot. 1939 dell'08/03/2022, acquisita al prot. AOO_089/08/03/2022 n. 2950, il Raggruppamento Carabinieri Biodiversità Reparto Biodiversità di Martina Franca e con nota prot. n. 6623 dell'08/03/2022, acquisita al prot. AOO_089/10/03/2022 n. 3146, l'Autorità di Bacino Distrettuale dell'Appennino Meridionale hanno reso i propri contributi allegati al presente provvedimento per farne parte integrante (All. 1 e 2);

**Considerato altresì** che nell'elaborato TAV.15 STUDIO D'INCIDENZA sono state riportate le seguenti misure di mitigazione:
- durante la fase di cantiere non devono essere create condizioni di rischio per smottamenti o altri movimenti gravitativi;
- gli scavi procederanno per stati di avanzamento tali da consentire la idonea ricolmatura degli stessi o il consolidamento dei fronti con opere provvisorie o definitive di contenimento. nel caso di particolari condizioni di rischio per la stabilità a breve termine, si procederà con sbancamenti per piccoli settori e saranno seguiti dall'immediata realizzazione delle opere di contenimento;
- i riporti di terreno saranno essere eseguiti a strati, assicurando la naturale permeabilità del sito e il graduale compattamento dei materiali terrosi. Nelle aree di riporto devono essere sempre garantite le opere necessarie alla regimazione delle acque ed alla difesa dai fenomeni erosivi. Le eventuali opere di contenimento devono essere realizzate contestualmente agli scavi, con successivo riporto di terreno;
- i riporti di terreno in area forestale saranno realizzati con materiali terrosi aventi caratteristiche fisico-chimiche analoghe ai terreni in sito;
- la realizzazione della cisterna semi-interrata ha uno scavo coerente con i volumi fuori terra, nell'ottica della minore impermeabilizzazione di superfici assorbenti; la quota di rispetto dal piano delle falde è superiore a m 1,5; l'intercapedine è limitata allo stretto specifico tecnico;
- la gestione delle terre e rocce da scavo provenienti dalle attività connesse alla realizzazione di lavori e opere, pubbliche o private, che comportano la movimentazione di terreno deve essere conforme al D.Lgs. 3 aprile 2006, n. 152 "Norme in materia ambientale", al Decreto del Ministero dell'Ambiente e della tutela del Territorio e del Mare 10 agosto 2012, n. 161, alla Legge 9 agosto 2013, n. 98 con modificazioni, del decreto-legge 21 giugno 2013, n. 69;
- il terreno di risulta proveniente da scavi sarà conguagliato in loco per la risistemazione dell'area oggetto dei lavori, non determinando modificazioni di assetto o pendenza dei terreni e provvedendo all'idoneo compattamento ed inerbimento del terreno stesso, evitando fenomeni erosivi o di ristagno delle acque. Il terreno e le rocce da scavo devono essere riposti negli scavi, garantendo la naturale permeabilità del sito ed evitando fenomeni di impermeabilizzazione e/o ruscellamento superficiale;
- durante le fasi di cantiere, eventuali depositi temporanei di terre e rocce devono essere effettuati in modo da evitare fenomeni di ristagno delle acque. I depositi non devono essere collocati all'interno di impluvi o fossi e devono essere mantenuti a congrua distanza da corsi d'acqua permanenti. È fatto divieto di scaricare materiale terroso o lapideo all'interno o sulle sponde di qualsiasi corso d'acqua anche a carattere stagionale. I depositi non devono inoltre essere posti in prossimità di fronti di scavo, al fine di evitare sovraccarichi sui fronti stessi;
- sarà essenziale la bagnatura/lavaggio degli pneumatici dei mezzi di cantiere (per il contenimento della dispersione delle polveri) preservando le aree spiaggia/duna al fine di evitare possibili impatti negativi sugli habitat naturali e sull'ambiente marino contermine;

**Esaminati gli atti e alla luce delle motivazioni sopra esposte, che si intendono qui integralmente richiamate, sulla base degli elementi contenuti nella documentazione presentata e a conclusione della procedura di screening di incidenza, si ritiene che il progetto in esame, sebbene non direttamente connesso con la gestione e conservazione del SIC "Pinete dell'Arco Jonico" (IT9130006), non determinerà incidenza**

**significativa ovvero non pregiudicherà il mantenimento dell'integrità del sito esprimendo parere favorevole a condizione che siano rispettate integralmente le misure di conservazione e le misure di mitigazione sopra richiamate e contenute nello Studio di incidenza;**

| |
|---|
| **Verifica ai sensi del D.Lgs. n. 196/2003 Garanzia della riservatezza** La pubblicazione dell'atto all'albo, salve le garanzie previste dalla L. 241/90 e s.m.i. in tema di accesso ai documenti amministrativi, avviene nel rispetto della tutela della riservatezza dei cittadini, tenuto conto di quanto disposto dal D.Lgs. 196/2003 in materia di protezione dei dati personali, nonché dal vigente Regolamento Regionale n. 5/2006 per il trattamento dei dati sensibili e giudiziari. Ai fini della pubblicazione legale, l'atto destinato alla pubblicazione è redatto in modo da evitare la diffusione di dati personali identificativi non necessari, ovvero il riferimento a dati sensibili. Qualora tali dati fossero indispensabili per l'adozione dell'atto, essi sono trasferiti in documenti separati esplicitamente richiamati. Non ricorrono gli obblighi di cui agli artt. 26 e 27 del D. Lgs 14 marzo 2013 n. 33. |
| **"Copertura finanziaria ai sensi della L.R. 28/2001 e ss.mm.ii. e D. Lgs.vo 118/2011 e smi." IL PRESENTE PROVVEDIMENTO NON COMPORTA IMPLICAZIONI DI NATURA FINANZIARIA SIA DI ENTRATA CHE DI SPESA E DALLO STESSO NON DERIVA ALCUN ONERE A CARICO DEL BILANCIO REGIONALE.** |

**Per quanto esposto in premessa, che qui si intende integralmente riportato, il Dirigente *ad interim* del Servizio VIA e VINCA**

**DETERMINA**

- **di esprimere parere favorevole** per gli interventi proposti dalla ditta Parco Solaris Srl nell'ambito del P.S.R. Puglia 2014-2020 Misura 8"*Investimenti nello sviluppo delle aree forestali e nel miglioramento della redditività delle foreste*". Sottomisura **"*Sostegno ed interventi di prevenzione dei danni al patrimonio forestale causati dagli incendi, calamità naturali ed eventi catastrofici*". Azioni 1, 2 e 4** nel Comune di Ginosa (TA) per le valutazioni e le verifiche espresse in narrativa **a condizione che siano rispettate integralmente le misure di conservazione e le misure di mitigazione sopra richiamate e contenute nello Studio di incidenza**;
- di precisare che il presente provvedimento:
  - è riferito a quanto previsto dalla L.r. 11/2001 e ss.mm.ii. relativamente alla sola Valutazione di incidenza secondo le disposizioni della D.G.R. 304/2006 e smi;
  - non sostituisce altri pareri e/o autorizzazioni eventualmente previsti ai sensi delle normative vigenti
  - ha carattere preventivo e si riferisce esclusivamente alle opere a farsi;
  - fa salve tutte le ulteriori prescrizioni, integrazioni o modificazioni relative al progetto in oggetto introdotte dagli Uffici competenti, anche successivamente all'adozione del presente provvedimento, purché con lo stesso compatibili;
  - è in ogni caso condizionato alla legittimità dei provvedimenti e degli atti amministrativi connessi e presupposti, di competenza di altri enti pubblici a ciò preposti;
- di notificare il presente provvedimento al soggetto proponente: Parco Solaris Srl, per il tramite del SUAP di Ginosa, **che ha l'obbligo di comunicare la data di inizio delle azioni o delle attività alle autorità di vigilanza e sorveglianza competenti;**
- di trasmettere il presente provvedimento ai fini dell'esperimento delle attività di alta vigilanza e sorveglianza, al responsabile della M8/SM 8.3 dell'Autorità di Gestione del PSR, alla Sezione Vigilanza Ambientale, al Servizio Parchi e Tutela della Biodiversità, all'Autorità di Bacino di Distretto dell'Appennino Meridionale (sede Puglia), all'Arma dei Carabinieri (Gruppo Carabinieri Forestali di Taranto e Raggruppamento Carabinieri Biodiversità Reparto Biodiversità di Martina Franca) e al Comune di Ginosa;
- di trasmettere copia conforme del presente provvedimento al Servizio Segreteria della Giunta Regionale.

Il presente provvedimento, redatto in forma integrale nel rispetto della tutela della riservatezza dei cittadini,

secondo quanto disposto dal D.lgs. 196/03 in materia di protezione dei dati personali e smi, emesso in forma di documento informatico ex D.Lgs. 82/2005 e smi, firmato digitalmente ai sensi del testo unico D.P.R. 28 dicembre 2000, n. 445, del D.Lgs. 7 marzo 2005, n. 82 e norme collegate, è composto da n. 10 *(dieci*) pagine compresa la presente, dall'allegato 1 composto da n. 1 (*una*) pagina e dall'allegato n. 2 composto da n. 6 (*sei*) pagine, per complessive n. 17 (diciassette) pagine, ed **è immediatamente esecutivo**.

Il presente provvedimento,

a) è pubblicato all'Albo Telematico del sito www.regione.puglia.it per un periodo pari ad almeno dieci giorni, ai sensi dell'art. 7 ed 8 del L.R. n.15/2008 e per gli effetti di cui al comma 3 art. 20 DPGR n. 22/2021;
b) è trasmesso al Segretariato della Giunta Regionale, ai sensi dell'art. 6 comma quinto della L.R. n. 7/97 e del Decreto del Presidente della G.R. n. 443/2015;
c) sarà pubblicato sul sito ufficiale della Regione Puglia, www.regione.puglia.it, Sezione Trasparenza, Provvedimenti dirigenti;
d) sarà pubblicato sul BURP.

Ai sensi dell'art. 3 comma 4 della L. n. 241/90 e smi, avverso il presente provvedimento potrà essere presentato ricorso giurisdizionale al Tribunale Amministrativo Regionale entro 60 giorni (sessanta) dalla data di notifica dello stesso, ovvero ricorso straordinario al Presidente della Repubblica entro 120 (centoventi) giorni.

**Il Dirigente *ad interim* del Servizio VIA e VINCA**
*(Arch. Vincenzo LASORELLA)*

CC-FTA43486-0001939-08/03/2022
CSP:9.5.4 Prot. Arma:26/16-2/2022


# *Raggruppamento Carabinieri Biodiversità*

*Reparto Biodiversità di Martina Franca*

*Via Alcide De Gasperi, 3 – 74015 Martina Franca (Ta) Tel.080.4306471 – fax. 080.4833156*
*E-mail: 043486.001@carabinieri.it – Pec: fta43486@pec.carabinieri.it*


**N.26/16-2 di prot. 2022** **Pos.9.5.4** **Martina Franca, 08/03/2022**

All n.

**OGGETTO**: PSR PUGLIA 2014-2020 MISURA 8 "INTERVENTI NELLO SVILUPPO DELLE AREE FORESTALI E NEL MIGLIORAMWENTO DELLA REDDITIVITA' DELLE FORESTE" SOTTOMISURA 8.3 "SOSTEGNO AD INTERVENTI DI PREVENZIONE DEI DANNI AL PATRIMONIO FORESTALE CAUSATI DAGLI INCENDI, DALLE CALAMITA' NATURALI ED EVENTI CATASTROFICI" PROPONENTE PARCO SOLARIS SRL . COMUNE DI GINOSA – PRATICA N.02604220737-01052021-0759 SUAP COMUNE DI GINOSA – VALUTAZIONE DI INCIDENZA (VALUTAZIONE APPROPRIATA) ID_6149 - COMUNICAZIONE.

**A**

**REGIONE PUGLIA**
**DIPARTIMENTO AMBIENTE PAESAGGIO E QUALITA' URBANA**
**SEZIONE AUTORIZZAZIONI AMBIENTALI**
**SERVIZIO VIA E VINCA**

**BARI**

1. Atteso che l'intervento in questione risulta esterno alla Riserva Naturale Statale Stornara, non si ravvisano per quanto di competenza incidenze negative sulla stessa.-

**IL COMANDANTE DEL REPARTO in s.v.**
**(Ten. Col. Giovanni NOTARNICOLA)**

*Autorità di Bacino Distrettuale dell'Appennino Meridionale*
www.distrettoappenninomeridionale.it – PEC: protocollo@pec.distrettoappenninomeridionale.it

Alla **Regione Puglia**
*Sezione Autorizzazioni Ambientali*
pec: servizio.viavinca.regione@pec.rupar.puglia.it

Alla **Autorità di Gestione PSR 2014-2020 - Regione Puglia**
*c.a. Responsabile Sottomisura 8.3*
pec: patrimonioforestale.psr@pec.rupar.puglia.it

e, p.c. Al **SUAP di Ginosa**
pec: suap.ta@cert.camcom.it

e, p.c. Al **Comune di Ginosa (TA)**
pec: comune.ginosa@pec.rupar.puglia.it

e, p.c. A **Parco Solaris srl**
*c/o Dott.ssa For. Wanda Galante*
pec: w.galante@epap.conafpec.it

AUTORITA' DI BACINO DISTRETTUALE DELL'APPENNINO MERIDIONALE
Protocollo Partenza N. 6623/2022 del 08-03-2022
Doc. Principale - Copia Documento

**Oggetto:** *P.S.R. Puglia 2014-2020. Misura 8 "Investimenti nello sviluppo delle aree forestali e nel miglioramento della redditività delle foreste". Sottomisura 8.3 "Sostegno ad interventi di prevenzione dei danni al patrimonio forestale causati dagli incendi, da calamità naturali ed eventi catastrofici". Proponente: Parco Solaris srl. DdS n. 54250674063. Comune di Ginosa (TA). Pratica n° 02604220737-01052021-0759 SUAP COMUNE DI GINOSA. Valutazione di incidenza (Valutazione appropriata). ID 6149 [LF_29 22].*
[da citare integralmente nella risposta].

Con riferimento alla richiesta di parere per gli interventi richiamati in oggetto, la scrivente Autorità di Bacino Distrettuale rappresenta quanto segue.

Si premette che con D.Lgs. 152/2006 e s.m.i. sono state soppresse le Autorità di Bacino di cui alla L. 183/89 e contestualmente istituite le Autorità di Bacino Distrettuali, tra le quali quella relativa al Distretto Idrografico dell'Appennino Meridionale, che con la pubblicazione del DPCM 04/04/2018 sulla G.U. n. 135 del 13/06/2018, ha avuto piena operatività.

L'esame istruttorio delle richieste di parere formulate a questa Autorità di Bacino Distrettuale è condotto con riferimento ai Piani di Gestione Distrettuali per il rischio alluvioni (PGRA)[1] e per le acque (PGA)[2], nonché ai piani stralcio per l'assetto idrogeologico (PAI)[3], redatti dalle ex-Autorità di Bacino

[1] *Piano di Gestione Rischio di Alluvioni del Distretto Appennino Meridionale* (PGRA), elaborato ai sensi dell'art. 7 della direttiva 2007/60/CE e dell'art. 7 comma 8 del d.lgs. 49/2010. Primo ciclo del PGRA (2016-2021) con la relativa procedura VAS adottato con Delibera n°2 del Comitato Istituzionale Integrato del 3/03/2016 e approvato con DPCM del 27/10/2016 G.U.-Serie generale n°28 del 03/02/2017. ***Secondo ciclo del PGRA (2021-2027)*** – I Aggiornamento di Piano ai sensi dell'Art. 14, comma 3 Direttiva 2007/60/CE, adottato ai sensi degli artt. 65 e 66 del D. Lgs. 152 del 2006 con Delibera n° 2 della Conferenza Istituzionale Permanente del 20 dicembre 2021. In attesa del DPCM di approvazione, ai sensi dell'art. 4 comma 3 del d.lgs. 219/2010.
[2] *Piano di Gestione Acque del Distretto Appennino Meridionale* (PGA), elaborato ai sensi dell'art. 13 della direttiva 2000/60/CE e dell'art. 17 del d.lgs. 152/2006. Primo ciclo del PGA (2010-2015) con la relativa procedura VAS, approvato con DPCM del 10 aprile 2013 e pubblicato sulla G.U. n. 160 del 10/07/2013. Secondo ciclo del PGA (2016-2021) approvato con DPCM del 27 ottobre 2016 G.U. e pubblicato sulla GU - Serie generale n°25 del 31/01/2017. ***Terzo ciclo del PGA (2021-2027)*** – II Aggiornamento di Piano - ai sensi degli artt. 65 e 66 del D. Lgs. 152/2006 e delle relative misure di salvaguardia ai sensi dell'art. 65 c. 7 e 8 del medesimo decreto - adottato, ai sensi dell'art. 66 del d.lgs. 152/2006, con Delibera n°1 della Conferenza Istituzionale Permanente del 20 dicembre 2021. In attesa del DPCM di approvazione, ai sensi dell'art. 4 comma 3 del d.lgs. 219/2010.
[3] Territorio dell'UoM Puglia: *Piano di Bacino stralcio Assetto Idrogeologico (*PAI), approvato con Delibera del Comitato Istituzionale dell'Autorità di Bacino della Puglia n. 39 del 30 novembre 2005 e successivi aggiornamenti.

Autorità di Bacino Distrettuale dell'Appennino Meridionale
www.distrettoappenninomeridionale.it – PEC: protocollo@pec.distrettoappenninomeridionale.it

AUTORITA' DI BACINO DISTRETTUALE DELL'APPENNINO MERIDIONALE
Protocollo Partenza N. 6623/2022 del 08-03-2022
Doc. Principale - Copia Documento

comprese nel Distretto Idrografico dell'Appennino Meridionale, vigenti per lo specifico ambito territoriale d'intervento.

Ciò premesso, si fa preliminarmente presente che ogni attività e ogni intervento da realizzare deve essere tale da:

- *non incrementare il rischio idrogeologico areale (considerando ininfluente l'incremento del valore areale dei beni esposti conseguente alla realizzazione degli interventi di cui al PSR in parola, tale condizione si ottiene se, con riferimento all'intera porzione di territorio il cui rischio potrebbe negativamente modificarsi proprio a seguito della realizzazione dell'intervento, il livello di pericolosità e di danno nella situazione susseguente la realizzazione dell'intervento è inferiore o uguale al livello di pericolosità e di danno precedente);*
- *migliorare o comunque non peggiorare le condizioni di sicurezza del territorio e di difesa del suolo, nonché le condizioni di funzionalità idraulica;*
- *non costituire in nessun caso un fattore di aumento della pericolosità idraulica né localmente, né nei territori a valle o a monte, producendo significativi ostacoli al normale libero deflusso delle acque ovvero causando una riduzione significativa della capacità di invaso delle aree interessate senza compromettere la generale stabilità del territorio;*
- *non aggravare le condizioni di stabilità dei pendii;*
- *non costituire un elemento pregiudizievole all'attenuazione o all'eliminazione delle specifiche cause di rischio e pericolosità esistenti;*
- *non pregiudicare le sistemazioni idrauliche e di messa in sicurezza dei versanti né la realizzazione degli interventi previsti dalla pianificazione di bacino e/o dagli strumenti di programmazione provvisoria e urgente;*
- *limitare l'impermeabilizzazione superficiale del suolo impiegando tipologie costruttive e materiali tali da controllare la ritenzione temporanea delle acque anche attraverso adeguate reti di regimazione e di drenaggio;*
- *rispondere a criteri di basso impatto ambientale.*

Tutto quanto sopra evidenziato, la scrivente Autorità di Bacino Distrettuale,

*visto:*

- la nota n. 294 del 13/01/2022 della Sezione Autorizzazioni Ambientali della Regione Puglia, acquisita agli atti al n. 724 in data 13/01/2022, con la quale codesta Sezione ha comunicato l'indirizzo sul Portale ambientale regionale da cui effettuare il download della documentazione del procedimento in oggetto e ha richiesto, altresì alla ditta proponente di integrare la documentazione trasmessa con l'invio di *shape file* degli interventi di maggiore dettaglio;
- la nota n. 1454 del 08/02/2022 della Sezione Autorizzazioni Ambientali della Regione Puglia, acquisita agli atti al n. 3220 in data 08/02/2022, con la quale codesta Sezione ha comunicato la pubblicazione, sul Portale ambientale regionale, delle integrazioni trasmesse dal tecnico progettista;
- la documentazione progettuale scaricata dall'indirizzo sul Portale Ambientale;

Autorità di Bacino Distrettuale dell'Appennino Meridionale
www.distrettoappenninomeridionale.it – PEC: protocollo@pec.distrettoappenninomeridionale.it

AUTORITA' DI BACINO DISTRETTUALE DELL'APPENNINO MERIDIONALE
Protocollo Partenza N. 6623/2022 del 08-03-2022
Doc. Principale - Copia Documento

- la nota prot. A000_001/PSR del 21/10/2019 - 0003004, dell'Autorità di Gestione del PSR Puglia 2014/2020, acquisita agli atti con n. 12270 del 25/10/2019, con la quale si chiedeva a quest'Autorità di Bacino Distrettuale la valutazione d'urgenza della compatibilità al PAI degli interventi della Misura 8 del PSR Puglia 2014/2020;
- la nota prot. 13026 del 12/11/2019 con la quale questa Autorità, in riscontro alla precedente nota prot. n. 3004/2019 dell'Autorità di Gestione del PSR, esprime la coerenza degli interventi previsti per le sottomisure 8.1, 8.2, 8.3, 8.4, 8.5, 8.6 del PSR Puglia 2014-2020, con la Pianificazione di Bacino e di Distretto alla condizione che ciascun intervento risponda alle prescrizioni generiche riportate nella stessa nota e alle prescrizioni specifiche riportate nell'Allegato 1 - Tabella A, in relazione alla localizzazione degli interventi rispetto alle aree disciplinate dai P.A.I. e dalle relative Norme Tecniche di Attuazione (N.T.A.), così come rappresentato nell'Allegato 2 - Tabella B, specificando che qualora l'intervento non è richiamato in quest'ultima tabella, il progetto è subordinato al procedimento autorizzativo previsto dalle vigenti N.T.A. del P.A.I.;
- la Determina Dirigenziale n. 391 del 20/11/2019 dell'Autorità di Gestione del PSR Puglia 2014-2020, pubblicata sul Bollettino Ufficiale della Regione Puglia n. 137 del 28/11/2019, con la quale è stato formalmente acquisito il parere di questa Autorità di Bacino Distrettuale;

*rilevato che:*

- l'intervento interessa terreni ricadenti nel Comune di Ginosa (TA), censiti nel NCT al Fg. 141 p.lle n. 47, 243, 345, 2100, 2101, 4705, 4706, 4707, 4750, 4751, 4752;
- dai contenuti degli elaborati di progetto, a firma della dott.ssa for. Wanda Galante, emerge che il progetto, per le azioni in cui è articolata la sottomisura 8.3 del PSR Puglia 2014/2020, prevede:
  - *Azione 1 - Intervento di realizzazione impianto antincendio a protezione dei boschi su cordoni dunali, ripristino sentieri e realizzazione di viale tagliafuoco perimetrale* (ricadente su tutte le particelle), consistente nella realizzazione di una rete di distribuzione idrica, costituita da un sistema fisso di tubazione, in pressione, in polietilene ad alta densità, di lunghezza totale di 680 m, interrata, al servizio di idranti antincendio, da realizzare lungo la viabilità esistente per una lunghezza complessiva di m 500, in uno scavo a sezione obbligata di ca. 0,50 m e a circa 2 m di profondità; posa in opera di idranti (n. 5) a colonna, in ghisa, con altezza soprasuolo di mm 680 e profondità piede mm 500/700/1000; realizzazione di una struttura in cemento armato semi interrata con un affondamento di 2,60 m e un'altezza fuori terra di 1,0 m, distinta in tre vani; il vano tecnico come serbatoio per riserva idrica (dimensioni 6,50m x 5,00m e capacità max di 80 $m^3$), il vano per il gruppo pompe (dimensioni 4,00m x 5,00m) e il vano di accesso alla struttura con la realizzazione di una scala (dimensioni 1,20m x 5,00m); posa in opera di gruppo di pressurizzazione con elettropompa e motopompa per l'alimentazione idrica degli impianti automatici antincendio; ripristino dei sentieri esistenti, larghezza media 1,5 m, compreso il livellamento del piano viario, il ricarico localizzato con inerti, la ripulitura e risagomatura delle fossette laterali, il tracciamento e ripristino degli sciacqui trasversali, il taglio della vegetazione arbustiva e/o decespugliamento per una lunghezza complessiva di 550 m; realizzazione di un viale tagliafuoco del tipo verde attivo per una lunghezza totale di m 450,00 e larghezza di 10 m;

AUTORITA' DI BACINO DISTRETTUALE DELL'APPENNINO MERIDIONALE
Protocollo Partenza N. 6623/2022 del 08-03-2022
Doc. Principale - Copia Documento

- *Azione 2 - Interventi selvicolturali di prevenzione del rischio di incendio* (prevista per le p.lle n. 243, 345, 4705 del Fg. 141), consistente nell'eliminazione della vegetazione infestante riguardante principalmente le specie lianose; tagli colturali finalizzati a portare i popolamenti verso assetti strutturali e compositivi con minor potenziale di innesco; previsti sfolli, spalcature e diradamenti di tipo selettivo e dal basso con intensità moderata; cippatura e trinciatura in bosco dei rami e dei tronchi delle fustaie di resinose oggetto di spalcatura e diradamento; allestimento, concentramento ed esbosco del materiale legnoso utilizzabile;
- *Azione 3 - Interventi di selvicolturali di introduzione/sostituzione di specie forestali con specie tolleranti all'aridità e resilienti agli incendi* (prevista per la p.lla 243 del Fg. 141), l'intervento prevede il rinfoltimento nelle radure e negli spazi vuoti esistenti con la messa a dimora di n. 300 piantine di leccio (*Quercus ilex* L.), mediante l'apertura delle buche, di dimensioni 0,40x0,40x0,40 m, con trivella meccanica, successiva pacciamatura localizzata delle piantine con dischi biodegradabili, messa in opera di protezioni tubolari in pvc per le piantine; irrigazione di soccorso;
- *Azione 4 - Investimenti per l'installazione e il miglioramento di sistemi fissi di monitoraggio/osservazione di incendi boschivi* (prevista per la p.lla 345 del Fg. 141), consistente nell'installazione di attrezzature fisse per il monitoraggio di incendi boschivi e di apparecchiature di comunicazione e impianto di video controllo (termocamera radiometrica all'infrarosso e telecamera nel visibile) montato su traliccio di altezza superiore a 20 m, con plinto in cls armato a 2m di profondità e con base di 3m di larghezza;

*rilevato, inoltre, che:*

- in rapporto all'interferenza degli interventi previsti con il reticolo idrografico (l'insieme dei corsi d'acqua) rappresentato nelle mappe del Piano di Gestione del Rischio di Alluvioni (P.G.R.A.), che rappresenta un elemento conoscitivo in continuo approfondimento, aggiornato e consultabile al link: http://serviziowms.adb.puglia.it/geoserver/RETICOLO/wms?service=WMS, si evince che parte di alcune particelle interessate dagli interventi (p.lle n. 243, 2100, 2101 del Fg. 141) sono interessate dalla presenza di un ramo del corso d'acqua, in loco canalizzato, il *Torrente Galaso*, individuabile nel suddetto documento e ricadono parzialmente in aree classificate nel P.A.I. vigente in *"Alveo fluviale e modellamento attivo"* e in *"Fasce di pertinenza fluviale"*; pertanto, gli interventi sono assoggettati, in parte, alle disposizioni normative generali e particolari degli art. 4, 6 e 10 delle N.T.A. del P.A.I. vigente;
- nell'ambito della procedura di adozione delle mappe di aggiornamento della Pericolosità e del Rischio da Alluvioni del PGRA, nella fase di secondo ciclo (2016-2021), da parte della Conferenza Istituzionale Permanente con Del. n. 1 del 20/12/2019 sono stati ridefiniti i limiti cartografici delle "Unit of Management (U.o.M.)" del Distretto Idrografico dell'Appennino Meridionale;
- sulla base della predetta nuova delimitazione, l'area di progetto è ricompresa nella U.o.M. "Regionale Puglia e interregionale Ofanto", rispetto alla quale sono vigenti le mappe della pericolosità idraulica e le Norme Tecniche di Attuazione (N.T.A.) del PAI della Ex Autorità di

Autorità di Bacino Distrettuale dell'Appennino Meridionale
www.distrettoappenninomeridionale.it – PEC: protocollo@pec.distrettoappenninomeridionale.it

AUTORITA' DI BACINO DISTRETTUALE DELL'APPENNINO MERIDIONALE
Protocollo Partenza N. 6623/2022 del 08-03-2022
Doc. Principale - Copia Documento

Bacino della Puglia, approvato con Delibera del Comitato Istituzionale dell'Autorità di Bacino della Puglia n. 39 del 30 novembre 2005 e successivi aggiornamenti;

- con Decreto del Segretario Generale n. 1213 del 03 dicembre 2021 *Approvazione modifica definitiva di perimetrazione e/o classificazione della pericolosità e rischio del Piano stralcio per l'Assetto Idrogeologico - Assetto Idraulico e Assetto Geomorfologico della ex-Autorità di Bacino della Puglia e Piano Stralcio per la Difesa dal Rischio Idrogeologico – Aree di versante e rischio idraulico della ex-Autorità di Bacino Interregionale della Basilicata, relativamente al Comune di Ginosa (TA) - Zona centro urbano e marina*, gli interventi previsti ricadono in aree classificate dalle N.T.A. del succitato piano in *"Media Pericolosità Idraulica (MP) e Bassa Pericolosità Idraulica (BP)"*, pertanto, sono assoggettati, alle disposizioni normative generali e particolari degli art. 4, 8 e 9 delle N.T.A. del P.A.I. vigente;

*considerato che:*

1. nel richiamato parere di quest'Autorità di Bacino Distrettuale prot. n. 13026/2019, sono già stati specificati, nella Tabella B, gli interventi consentiti/compatibili in aree classificate in *"Alveo fluviale e modellamento attivo"*, *"Fasce di pertinenza fluviale"* e aree classificate in *"Media Pericolosità Idraulica (MP) e Bassa Pericolosità Idraulica (BP)"*, con le relative prescrizioni e gli interventi previsti in progetto, alcuni dell'*Azione 1*, quelli per l'*Azione 2* e quelli per l'*Azione 3*, rientrano tra questi;
2. in progetto gli interventi previsti, alcuni riferiti all'*Azione 1* e quelli riferiti all'*Azione 4*, non sono richiamati nella Tabella B della citata nota prot. n. 13026/2019; pertanto, è richiesta l'acquisizione del parere di competenza di questa Autorità di Bacino Distrettuale secondo la disciplina delle N.T.A. del P.A.I.;
3. tra la documentazione progettuale, scaricata dal portale, sebbene, nell'elaborato *TAV. 15 Studio di Incidenza Ambientale* sia richiamato lo studio idraulico, redatto dal dott. Francesco Sozio, non si evince la presenza di detto studio;

per quanto innanzi esposto e per quanto di propria competenza, atteso che gli interventi proposti sono consentiti dalle norme di piano del P.A.I. e dalle misure dei piani di gestione di distretto (P.G.A., P.G.R.A.), questa Autorità di Bacino Distrettuale, per gli interventi previsti in progetto di tipo selvicolturale (alcuni dell'*Azione 1*, quelli per l'*Azione 2* e quelli per l'*Azione 3*) conferma le prescrizioni generali richiamate nella nota prot. n. 13026 del 12/11/2019.

Relativamente all'intervento riferito all'*Azione 4* (installazione di attrezzature fisse per il monitoraggio di incendi boschivi montato su traliccio, con plinto in cls armato), questa Autorità di Bacino Distrettuale esprime parere favorevole e demanda al Responsabile del procedimento autorizzativo finale l'inserimento delle seguenti prescrizioni:

- per la posa in opera del traliccio, compresa la realizzazione delle fondazioni e le opere accessorie, siano adottate tutte le soluzioni tecniche ed esecutive affinché il manufatto sia in grado di resistere all'azione erosiva dell'acqua e anche se esposte alla eventuale presenza d'acqua a seguito di eventi alluvionali di carattere eccezionale e/o allagamento, non subiscano danni e non costituiscano un fattore di rischio per le persone;

*Autorità di Bacino Distrettuale dell'Appennino Meridionale*
www.distrettoappenninomeridionale.it – PEC: protocollo@pec.distrettoappenninomeridionale.it

- durante la permanenza dei cantieri dovranno essere garantite adeguate condizioni di sicurezza per le maestranze in modo che i lavori si svolgano senza creare, neppure temporaneamente, un ostacolo significativo al regolare deflusso delle acque e instabilità del suolo, tenendo conto delle condizioni meteorologiche avverse segnalate dalla Protezione Civile ai diversi livelli territoriali.

Relativamente all'intervento riferito all'*Azione 1*, realizzazione di una struttura in cemento armato semi interrata, distinta in tre vani: vano tecnico come serbatoio per riserva idrica, vano per il gruppo pompe e vano di accesso alla struttura con la realizzazione di una scala, per quanto esposto nel *punto 3* dei *considerato che*, la scrivente Autorità di Bacino Distrettuale al fine di proseguire l'istruttoria e valutare la compatibilità con le N.T.A. del P.A.I, del suddetto intervento e, quindi l'espressione del parere, ritiene necessario che sia trasmesso lo studio di compatibilità idrologica e idraulica utile a valutare che la realizzazione della struttura in cemento armato semi-interrata, non sia causa di variazione delle condizioni di pericolosità e rischio idraulico dell'area e delle aree contermini e che il manufatto non subisca danni e non costituisca un fattore di rischio per le persone, se esposto alla eventuale presenza d'acqua a seguito di eventi alluvionali di carattere eccezionale e/o allagamento.

Il presente parere si riferisce esclusivamente agli elaborati progettuali trasmessi, in formato elettronico, e conservati agli atti di questa Autorità di Bacino Distrettuale.

**Il Dirigente Tecnico**
*dott. geol. Gennaro Capasso*

**Il Segretario Generale**
*dott.ssa geol. Vera Corbelli*

*Referente pratica:*
*dott. agr. Floriana La Viola*

AUTORITA' DI BACINO DISTRETTUALE DELL'APPENNINO MERIDIONALE
Protocollo Partenza N. 6623/2022 del 08-03-2022
Doc. Principale - Copia Documento

DETERMINAZIONE DEL DIRIGENTE SERVIZIO VIA e VINCA 17 marzo 2022, n. 85

**PSR Puglia 2014 - 2020. Misura 8 "Investimenti nello sviluppo delle aree forestali e nel miglioramento della redditività delle foreste" – Sottomisura 8.2 "Sostegno per l'impianto ed il mantenimento dei sistemi agro forestali". Proponente: Gerardo Conte. Comuni di Deliceto (FG). Valutazione di incidenza (screening). ID_6146**

**il Dirigente *ad interim* del Servizio VIA e VINCA**

**VISTA** la Legge Regionale 4.02.1997 n. 7 e ss.mm.ii.;
**VISTO** l'art. 5 del D.P.R. n. 357/1997 e ss.mm.ii.:
**VISTA** la DGR n. 3261 del 28.07.98 con la quale sono state emanate direttive per la separazione delle attività di direzione politica da quelle di gestione amministrativa;
**VISTO** l'art. 1 c. 1 della L.r. 11/2001 e ss.mm.ii.;
**VISTI** gli artt. 14 e 16 del D. Lgs. n. 165/2001;
**VISTO** l'art. 18 del D. Lgs. n. 196/2003 "Codice in materia di protezione dei dati personali" in merito ai principi applicabili ai trattamenti effettuati dai soggetti pubblici;
**VISTO** l'art. 32 della Legge n. 69 del 18.06.2009 che prevede l'obbligo di sostituire la pubblicazione tradizionale all'Albo ufficiale con la pubblicazione di documenti digitali sui siti informatici;
**VISTA** la Determinazione n. 22 dell'1.08.2011 il Direttore dell'area Organizzazione e Riforma dell'Amministrazione della Regione Puglia, in applicazione di quanto stabilito con DPGR n. 675 del 17.06.2011, ha disposto l'assegnazione dell'Ufficio Parchi e Tutela della Biodiversità al Servizio Assetto del Territorio attribuendo le competenze relative alla valutazione di incidenza in capo al Servizio Ecologia;
**VISTA** la D.G.R. 31 luglio 2015, n. 1518 "*Adozione del modello organizzativo denominato "Modello Ambidestro per l'Innovazione della macchina Amministrativa regionale - MAIA". Approvazione Atto di Alta Organizzazione*";
**VISTO** il Decreto del Presidente della Giunta Regionale 31 luglio 2015, n. 443 di *"Adozione del modello organizzativo denominato "Modello Ambidestro per l'Innovazione della macchina Amministrativa regionale-MAIA";*
**VISTA** la Determinazione n. 16 del 31/03/2017 del Dirigente della Sezione Personale e Organizzazione, con cui con cui è stata conferita alla Dott.ssa Antonietta Riccio la direzione *ad interim* del Servizio VIA e VINCA;
**VISTA** la Determina n. 11 del 13 maggio 2020 della Direzione del Dipartimento Risorse Finanziarie e Strumentali, Personale ed Organizzazione con cui è stato conferito l'incarico di direzione ad interim del Servizio VIA e VINCA alla Dott.ssa Mariangela Lomastro;
**VISTA** la Determina dirigenziale n. 176 del 28/05/2020 della Sezione Autorizzazioni Ambientali recante "*Atto di organizzazione interna della Sezione Autorizzazioni Ambientali e Servizi Afferenti*"
**VISTA** la Determina del Direttore del Dipartimento Mobilità, Qualità Urbana, Opere Pubbliche, Ecologia e Paesaggio n. 281 del 18/12/2020 avente oggetto "DGR n. 254 del 2 marzo 2020 "*Avvio della procedura di prevalutazione sito specifica per gli interventi del PSR Puglia 2014/2020 - Misura 8 "Investimenti nello sviluppo delle aree forestali e nel miglioramento della redditività delle foreste" e istituzione della relativa task force regionale" - Nomina dei componenti della task force regionale di competenza del Dipartimento Mobilità, Qualità Urbana, Opere Pubbliche, Ecologia e Paesaggio*"
**VISTO** il Decreto del Presidente della Giunta Regionale del 22 gennaio 2021 n. 22 avente oggetto *Adozione Atto di Alta Organizzazione. Modello Organizzativo "MAIA 2.0";*
**VISTO** la DGR n. 85 del 22 gennaio 2021 avente ad oggetto: "Revoca conferimento incarichi direzione Sez. Dipartimento G.R. deliberazione G.R. 25 febbraio 2020, n.211 e ulteriore proroga incarichi di direzione in essere delle Sezioni di Dipartimento della G.R. Atto di indirizzo al Direttore del Dipartimento Risorse Finanziarie e Strumentali, Personale ed Organizzazione per la ulteriore proroga degli incarichi di direzione dei Servizi strutture della G.R.";
**VISTO** la Determina n.00002 del 28/01/2021 codice cifra 006/DIR/2021/00002 avente oggetto: Deliberazione della Giunta Regionale 22 gennaio 2021, n.85 "Revoca conferimento incarichi direzione Sez. Dipartimento G.R.

deliberazione G.R. 25 febbraio 2020, n.211 e ulteriore proroga incarichi di direzione in essere delle Sezioni di Dipartimento della G.R. Atto di indirizzo al Direttore del Dipartimento Risorse Finanziarie e Strumentali, Personale ed Organizzazione per la ulteriore proroga degli incarichi di direzione in essere dei Servizi delle strutture della Giunta Regionale – Ulteriore proroga degli incarichi di dirigenti di Servizio";

**VISTA** la Deliberazione della Giunta regionale 26 aprile 2021, n. 674 avente oggetto: "Decreto del Presidente della Giunta regionale 22 gennaio 2021, n. 22 "Modello Organizzativo Maia 2.0". Ulteriore proroga degli incarichi di direzione in essere delle Sezioni di Dipartimento della Giunta regionale. Atto di indirizzo al Direttore del Dipartimento Risorse Finanziarie e Strumentali, Personale ed Organizzazione per la ulteriore proroga degli incarichi di direzione in essere dei Servizi delle strutture della Giunta regionale";

**VISTA** la Determina n. 13 del 29/04/2021, codice cifra 006/DIR/2021/00013, avente oggetto: Deliberazione della Giunta regionale 26 aprile 2021, n. 674 ad oggetto "Decreto del Presidente della Giunta regionale 22 gennaio 2021, n. 22 "Modello Organizzativo Maia 2.0". Ulteriore proroga degli incarichi di direzione in essere delle Sezioni di Dipartimento della Giunta regionale. Atto di indirizzo al Direttore del Dipartimento Risorse Finanziarie e Strumentali, Personale ed Organizzazione per la ulteriore proroga degli incarichi di direzione in essere dei Servizi delle strutture della Giunta regionale." - Ulteriore proroga degli incarichi di dirigenti di Servizio

**VISTA** la DGR 678 del 26/04/2021 avente ad oggetto "*Atto di Alta Organizzazione. Modello Organizzativo "MAIA 2.0". Conferimento incarichi di Direttore di Dipartimento Ambiente, Paesaggio e Qualità Urbana*" con cui è stata attribuita all'ing. Paolo Garofoli la direzione del Dipartimento Ambiente, Paesaggio e Qualità Urbana;

**VISTA** la DGR 01 settembre 2021, n. 1424 "*Decreto del Presidente della Giunta regionale 22 gennaio 2021, n. 22* "*Modello Organizzativo Maia 2.0". Ulteriore proroga degli incarichi di direzione in essere delle Sezioni di Dipartimento della Giunta regionale. Atto di indirizzo al Direttore del Dipartimento Personale ed Organizzazione per la ulteriore proroga degli incarichi di direzione in essere dei Servizi delle strutture della Giunta regionale*.".

**VISTA** la DGR n. 1576 del 30/09/2021 avente oggetto: *"Conferimento incarichi di direzione delle Sezioni di Dipartimento ai sensi dell'articolo 22, comma 2, del decreto del Presidente della Giunta regionale 22 gennaio 2021 n. 2;*

**VISTA** la Determina n. 9 del 04/03/2022 codice cifra 013/DIR/2022/00009 avente ad oggetto: "Conferimento delle funzioni di dirigente ad interim del Servizio VIA-VINCA della Sezione Autorizzazioni Ambientali del Dipartimento Ambiente,Paesaggio e Qualità Urbana";

**VISTA** la Determina n. 75 del 10/03/2022 codice cifra 089/DIR/2022/00075 avente ad oggetto: "Atto di organizzazione interna della Sezione Autorizzazioni ambientali e servizi afferenti".

**VISTI altresì:**

- il DPR 8 settembre 1997, n. 357 "Regolamento recante attuazione della Direttiva habitat" e ss.mm.ii.;
- l'art. 6 c. 2 lettera a) e c. 4 lettera c-bis) del Dlgs 152/2006 smi;
- il D.M. 17 ottobre 2007 recante "Criteri minimi uniformi per la definizione di Misure di Conservazione relative a Zone Speciali di Conservazione (ZSC) e a Zone di Protezione Speciale (ZPS)";
- il Regolamento regionale n. 28/2008 "*Modifiche e integrazioni al Regolamento Regionale 18 luglio 2008, n. 15, in recepimento dei "Criteri minimi uniformi per la definizione di misure di conservazione relative a Zone Speciali di Conservazione (ZCS) e Zone di Protezione Speciale (ZPS)" introdotti con D.M. 17 ottobre 2007*";
- il Piano di gestione della ZSC "Accadia – Deliceto" approvato con D.G.R. del 31 marzo 2009 n. 494;
- la D.G.R. n. 2442 del 21/12/2018 "*Rete Natura 2000. Individuazione di Habitat e Specie vegetali e animali di interesse comunitario nella Regione Puglia*";
- il Decreto del Ministro dell'Ambiente e della Tutela del Territorio e del Mare 10 luglio 2015 recante "*Designazione di 21 zone speciali di conservazione della regione biogeografica mediterranea insistenti nel territorio della Regione Puglia*" (G.U. Serie Generale 24 luglio 2015, n. 170), con cui il SIC "Accadia – Deliceto" è stato designato ZSC;

- la D.G.R. n. 218 del 25/02/2020 "*Rete Natura 2000. Aggiornamento Formulari Standard. Presa d'atto*";
- l'art. 52 c. 1 della L.r. del 29 dicembre 2017, n. 67 che, modificando l'art. 23 c. 1 della L.r. n. 18/2012, ha stabilito quanto segue: "*Al fine di accelerare la spesa sono attribuiti alla Regione i procedimenti di valutazione di impatto ambientale, valutazione di incidenza e autorizzazione integrata ambientale inerenti ai progetti per i quali, alla data di presentazione della relativa istanza, è stata avanzata nei confronti della Regione Puglia, o suoi organismi strumentali, anche domanda di finanziamento a valere su risorse pubbliche*";
- l'art. 42 "Rete natura 2000. Sistema sanzionatorio" della L.R. n. 44 del 10/08/2018 (BURP n. 106 del 13/08/2018);
- le "Linee guida nazionali per la valutazione di incidenza (VIncA) - Direttiva 92/43/CEE "HABITAT" articolo 6, paragrafi 3 e 4" pubblicate sulla GU della Repubblica Italiana n. 303 del 28/12/2019, sulle quali in data 28 novembre 2019 è stata sottoscritta l'intesa, ex art. 8, c. 6, della legge 5 giugno 2003, n. 131, tra il Governo, le regioni e le Province autonome di Trento e Bolzano;
- la D.G.R. n. 1515 del 27/09/2021 avente oggetto: "*Atto di indirizzo e coordinamento per l'espletamento della procedura di valutazione di incidenza, ai sensi dell'articolo 6 della Direttiva 92/43/CEE e dell'articolo 5 del D.P.R. n. 357/1997 così come modificato ed integrato dall'articolo 6 del D.P.R. n. 120/2003.Recepimento Linee Guida Nazionali in materia di Vinca. Modifiche ed integrazioni alla D.G.R. n. 304/2006, come modificata dalle successive.*"

**PREMESSO che:**

- con PEC del 30/11/2021, acquisita al prot. AOO_089/30/11/2021 n. 17476, il proponente ha inviato istanza di parere di valutazione di incidenza per l'intervento di seguito descritto, finanziato nell'ambito della Sottomisura in oggetto del PSR Puglia 2014 – 2020;
- con nota prot. AOO_089/29/12/2021 n. 18842, il Servizio scrivente ha richiesto integrazioni documentali relative ai seguenti punti:
  1. *mancata presentazione di formale istanza in marca da bollo come per legge;*
  2. *"Format Proponente" non coerente con quello allegato alla D.G.R. n. 1515/2021;*
  3. *assenza degli shape file relativi alla localizzazione dell'intervento;*
  4. *nella regione forestale in cui ricade l'area di intervento non vi sono boschi da seme per il corniolo (di cui nella relazione progettuale non si indica la specie), così come riportato nella Determinazione dirigenziale n. 94 del 03/03/2020 della Sezione Gestione Sostenibile e Tutela delle Risorse Forestali e Naturali*
  5. *non risulta, dalla documentazione inviata, che l'Autorità di Bacino Distrettuale dell'Appennino Meridionale (Sede Puglia) si sia espressa in merito né che sia stata presentata istanza alla suddetta Autorità per il parere di competenza ai sensi dell'art. 6 c. 4bis della L.r. n. 11/2011 e s.m.i. ovvero che il proponente abbia prestato adesione alla nota prot. n. 13026 del 12/11/2019, con cui l'Autorità di Bacino Distrettuale dell'Appennino Meridionale ha espresso parere di compatibilità al PAI per tutti gli interventi previsti nell'ambito della Misura 8 del PSR Puglia 2014/2020*
- con PEC del 13/01/2022, acquisita al prot. AOO_089/17/01/2022 n. 400, il proponente ha riscontrato la nota prot. n. 18842/2021 trasmettendo le integrazioni richieste;
- con nota prot. AOO_89/27/01/2022 n. 885, il Servizio scrivente, così come disposto dalla DGR n. 1515/2021, e a mente del paragrafo 2.7 delle LG nazionali relative allo screening di incidenza, ha sospeso i termini del procedimento ex art. 2 co. 7 e dell'art. 17 della Legge n. 241/1990 e smi, concedendo al Servizio Parchi e Tutela della Biodiversità un termine perentorio pari a 20 giorni, salvo quanto previsto ex c. 3 del medesimo articolo di Legge, per l'espressione del "sentito" endoprocedimentale nell'ambito della valutazione di incidenza in oggetto

**Dato atto** che la Ditta Conte Gerardo ha presentato domanda di finanziamento a valere sul PSR 2014/2020 – M8/SM 8.2 – DAG n. 29 del 22/01/2018, come si evince dalla documentazione in atti e pertanto ai sensi dell'art. 23 della LR n. 18/2012, così come modificato dall'art. 52 della LR 67/2017, compete alla Regione la valutazione del progetto e nello specifico l'istruttoria relativa alla fase 1 di "*screening*

**Descrizione del progetto**
Secondo quanto riportato nell'elaborato "relazione via", l'intervento è finalizzato alla realizzazione di una siepe arbustiva monofilare mediante la messa a dimora di n. 1310 piantine di nocciolo, n. 1410 di prugnolo, n. 389 di corniolo (non è specificata la specie), n. 304 di agrifoglio. Le operazioni di piantagione saranno precedute dalle lavorazioni del terreno e seguite dalla posa in opera di protezione in PVC, canne di bambù ed eventuali irrigazioni di soccorso e trattamenti fitosanitari.

**Descrizione del sito di intervento**
Le aree di intervento sono sparse nel territorio comunale ed interessano le particelle 96, 97, 109, 110, 120, 183, 184, 186, 303 e 320 del foglio 30 del Comune di Deliceto. Le aree interessano in parte la ZSC "Accadia - Deliceto".
Inoltre, dalla lettura congiunta relativo formulario standard relativo alla predetta ZSC al quale si rimanda per gli approfondimenti relativi alle specie di cui agli Allegati delle Direttive Habitat e Uccelli, e degli strati informativi di cui alla D.G.R. n. 2442/2018, si osserva che le aree di intervento, situate su seminativi sono prossime ad aree caratterizzate dalla presenza dell'habitat 6210* "Formazioni erbose secche seminaturali e facies coperte da cespugli su substrato calcareo (Festuco-Brometalia) (*stupenda fioritura di orchidee)"[1].
Inoltre, secondo quanto riportato negli strati informativi contenuti nella D.G.R. n. 2442/2018 la zona in cui ricade l'area di intervento è ricompresa in quella di potenziale habitat per le seguenti specie di, anfibi: *Bombina pachypus*, *Bufo bufo*, *Bufo baleauricus*, *Pelophylax lessonae esculentus complex*, *Rana italica*, *Triturus carnifex*; di mammiferi*: Canis lupus*, *Felis silvestris*, *Muscardinus avellanarius*, *Mustela putorius*, *Pipistrellus kuhlii*; le seguenti specie di rettili: *Coronella austriaca*, *Elaphe quatuorlineata*, *Emys orbicularis*, *Hierophis viridiflavus*, *Lacerta viridis*, *Natrix tessellata*, *Podarcis muralis*, *Podarcis siculus*, *Zamenis lineatus*; di uccelli: *Accipiter nisus*, *Alauda arvensis*, *Anthus campestris*, *Burhinus oedicnemus*, *Caprimulgus europaeus*, *Ciconia nigra*, *Coracias garrulus*, *Falco naumanni*, *Falco peregrinus*, *Lanius collurio*, *Lanius minor*, *Lanius senator*, *Lullula arborea*, *Melanocorypha calandra*, *Passer italiae*, *Passer montanus*, *Pernis apivorus*, *Saxicola torquatus*.

Dalla ricognizione condotta in ambito G.I.S. dei beni paesaggistici (BP) e degli ulteriori contesti paesaggistici (UCP) individuati dal Piano Paesaggistico Territoriale della Regione Puglia (PPTR), approvato con D.G.R. n. 176 del 16 febbraio 2015 e pubblicata sul BURP n. 40 del 23 marzo 2015, si rileva la presenza di:

**6.1.1 – Componenti geomorfologiche**
- UCP - Versanti

**6.1.2 – Componenti idrologiche**
- BP - Fiumi, torrenti, corsi d'acqua iscritti negli elenchi delle acque pubbliche
- UCP - Vincolo idrogeologico

**6.2.2 - Componenti delle aree protette e dei siti naturalistici**
- UCP - Siti di rilevanza naturalistica (ZSC "Accadia - Deliceto")

Ambito di paesaggio*: Monti Dauni*
Figura territoriale: *Monti Dauni meridionali*

**considerato** che:
- l'obiettivo del Piano di gestione della ZSC "Accadia – Deliceto" è "*quello di garantire la presenza in condizioni soddisfacenti degli habitat e delle specie che hanno determinato l'individuazione del SIC "Accadia-Deliceto" mettendo in atto strategie di tutela e gestione che lo consentano pur in presenza di attività umane*";
- tra gli obiettivi di sostenibilità ecologici vi sono:
  - mantenere e migliorare il livello di biodiversità degli habitat e delle specie di interesse comunitario, prioritari e non, per i quali sono stati designati i Siti Natura 2000 che la comprendono;
  - mantenere e/o ripristinare gli equilibri biologici alla base dei processi naturali (ecologici ed evolutivi);

[1] Per eventuali approfondimenti si rimanda al Manuale italiano di interpretazione degli habitat della Direttiva 92/43/CEE: http://vnr.unipg.it/habitat/index.jsp

- ridurre le cause di declino delle specie rare o minacciate ed i fattori che possono causare la perdita o la frammentazione degli habitat nelle zone adiacenti al SIC;
- indirizzare le attività umane che incidono sull'integrità ecologica dell'ecosistema del SIC verso modalità gestionali eco-compatibili;
- armonizzare i piani e i progetti previsti per territorio in cui il SIC è compresa con la finalità di conservazione di questa;

– tra gli obiettivi a breve-medio termine il Piano di gestione della ZSC individua:
  - eliminare i fenomeni di degrado per gli habitat e le specie di interesse comunitario
  - garantire la tutela e salvaguardia dell'erpetofauna;
  - garantire la conservazione, in uno stato "soddisfacente", degli ambienti idonei alla nidificazione e allo svernamento, alla presenza e riproduzione delle specie ornitiche di interesse comunitario: controllare e prevenire fenomeni di disturbo antropico;
  - mettere in campo azioni di tutela diretta degli habitat al fine di effettuare una gestione eco-sostenibile del SIC, in un'ottica di riequilibrio unitario ed organico;
  - controllare e verificare continuativamente l'evoluzione dei processi di funzionamento ed il grado di trasformazione degli habitat e delle specie di interesse;
  - prevenire i processi riferibili a criticità potenziali che minacciano la conservazione degli habitat e delle specie: controllare eventuali fenomeni di modificazioni strutturali.
  - raggiungere all'interno del sito uno status di conservazione ottimale degli habitat di interesse comunitario;
– l'art. 19 c 2 lettera b) del Regolamento del vigente Piano di gestione della ZSC "Accadia – Deliceto" prevede che la divisione di fondi può avvenire (…) mediante la piantumazione o lo sviluppo spontaneo di siepi vive con specie arbustive e arboree autoctone;

**preso atto** che con nota prot. n. 13026 del 12/11/2019, l'Autorità di Bacino Distrettuale dell'Appennino Meridionale ha espresso parere di compatibilità al PAI per tutti gli interventi previsti nell'ambito della Misura 8 del PSR Puglia 2014/2020, subordinandolo alla verifica delle prescrizioni ivi riportate;

**preso atto altresì** che l'Autorità competente a rendere il cd. "sentito", contemplato dalle LG statali sulla Vinca e dalla DGR n. 1515/2021 e coinvolto nel presente procedimento con nota prot. n. 16296/2021, non ha reso nei termini ivi stabiliti il proprio contributo istruttorio, e che, pertanto, il procedimento viene concluso con la documentazione agli atti del Servizio

**evidenziato** che con Atto n. 391 del 20.11.2019, l'Autorità di gestione del PSR Puglia 2014/20 ha acquisito il parere complessivo di compatibilità al PAI espresso dall'ABDAM, approvando le modalità per l'adesione allo stesso da parte dei beneficiari interessati, disciplinando altresì che la verifica delle prescrizioni del suddetto parere venga eseguita dal Responsabile di Sottomisura con l'acquisizione della comunicazione di inizio lavori ovvero dagli Uffici del Dipartimento Agricoltura, Sviluppo Rurale ed Ambientale con le domande di pagamento degli acconti su Stato di Avanzamento lavori nonché con la domanda di saldo;
– il proponente, nella documentazione acquisita al prot. n. 400/2022, ha fornito evidenza di aver aderito al parere di cui alla nota prot. n. 13026 del 12/11/2019, dell'Autorità di Bacino Distrettuale dell'Appennino Meridionale

**rilevato** che nella documentazione integrativa non si è tenuto conto dell'osservazione fatta nella nota prot. n. 18842/2021 a riguardo dell'assenza di boschi da seme per il corniolo nella regione forestale in cui ricade l'area di intervento;

**considerato** che l'intervento proposto non è direttamente connesso o necessario alla gestione della ZSC "Accadia - Deliceto" e che gli interventi prospettati non sono in contrasto con gli obiettivi di conservazione del vigente Piano di gestione della ZSC sopra richiamati;

**Considerati gli atti del Servizio e alla luce delle motivazioni sopra esposte, che si intendono qui integralmente richiamate, sulla base degli elementi contenuti nella documentazione presentata e a conclusione della procedura di *screening* di incidenza, si ritiene che il Progetto in esame non direttamente connesso con la gestione e conservazione della ZSC "Accadia - Deliceto" (IT9110033) non determinerà incidenza significativa ovvero non pregiudicherà il mantenimento dell'integrità del sito con riferimento agli specifici obiettivi di conservazione sopra richiamati e che pertanto non sia necessario richiedere l'attivazione della procedura di valutazione appropriata**

**Verifica ai sensi del D.Lgs. n. 196/2003 Garanzia della riservatezza** La pubblicazione dell'atto all'albo, salve le garanzie previste dalla L. 241/90 e s.m.i. in tema di accesso ai documenti amministrativi, avviene nel rispetto della tutela della riservatezza dei cittadini, tenuto conto di quanto disposto dal D.Lgs. 196/2003 in materia di protezione dei dati personali, nonché dal vigente Regolamento Regionale n. 5/2006 per il trattamento dei dati sensibili e giudiziari. Ai fini della pubblicazione legale, l'atto destinato alla pubblicazione è redatto in modo da evitare la diffusione di dati personali identificativi non necessari, ovvero il riferimento a dati sensibili. Qualora tali dati fossero indispensabili per l'adozione dell'atto, essi sono trasferiti in documenti separati esplicitamente richiamati. Non ricorrono gli obblighi di cui agli artt. 26 e 27 del D. Lgs 14 marzo 2013 n. 33.

**"COPERTURA FINANZIARIA AI SENSI DELLA L.R. 28/2001 E SS.MM.II. E D. LGS.VO 118/2011 E SMI."**
**IL PRESENTE PROVVEDIMENTO NON COMPORTA IMPLICAZIONI DI NATURA FINANZIARIA SIA DI ENTRATA CHE DI SPESA E DALLO STESSO NON DERIVA ALCUN ONERE A CARICO DEL BILANCIO REGIONALE.**

**Per quanto esposto in premessa, che qui si intende integralmente riportato,**

**DETERMINA**

- **di non richiedere l'attivazione della procedura di valutazione appropriata** per il progetto sopra descritto presentato nell'ambito del P.S.R. Puglia 2014-2020. Misura "*Investimenti nello sviluppo delle aree forestali e nel miglioramento della redditività delle foreste*" – Sottomisura 8.2 "*Sostegno per l'impianto ed il mantenimento dei sistemi agro forestali*" per le valutazioni e le verifiche espresse in narrativa;
- di precisare che il presente provvedimento:
  - è riferito a quanto previsto dalla L.r. 11/2001 e ss.mm.ii. relativamente alla sola Valutazione di incidenza secondo le disposizioni della D.G.R. 304/2006;
  - non sostituisce altri pareri e/o autorizzazioni eventualmente previsti ai sensi delle normative vigenti
  - ha carattere preventivo e si riferisce esclusivamente alle opere a farsi;
  - fa salve tutte le ulteriori prescrizioni, integrazioni o modificazioni relative al progetto in oggetto introdotte dagli Uffici competenti, anche successivamente all'adozione del presente provvedimento, purché con lo stesso compatibili;
  - è in ogni caso condizionato alla legittimità dei provvedimenti e degli atti amministrativi connessi e presupposti, di competenza di altri enti pubblici a ciò preposti;
- di notificare il presente provvedimento al soggetto proponente: **Sig. Gerardo Conte che ha l'obbligo di comunicare la data di inizio delle azioni o delle attività alle autorità di vigilanza e sorveglianza competenti**;
- di trasmettere il presente provvedimento, ai fini dell'esperimento delle attività di alta vigilanza e sorveglianza, alla Sezione Vigilanza Ambientale, al Servizio Parchi e Tutela della Biodiversità, all'Autorità di gestione del PSR, all'Autorità di Bacino Distrettuale dell'Appennino Meridionale (Sede Puglia), all'Arma dei Carabinieri (Gruppo Carabinieri Forestali di Foggia e Comando Stazione Carabinieri Forestale di Deliceto) e al Comune di Deliceto;
- di far pubblicare il presente provvedimento sul BURP e sul Portale Ambientale dell'Assessorato alla Qualità dell'Ambiente;
- di trasmettere copia conforme del presente provvedimento al Servizio Segreteria della Giunta Regionale.

Il presente provvedimento, redatto in forma integrale nel rispetto della tutela della riservatezza dei cittadini, secondo quanto disposto dal D.lgs. 196/03 in materia di protezione dei dati personali e smi, emesso in forma di documento informatico ex D.Lgs. 82/2005 e smi, firmato digitalmente ai sensi del testo unico D.P.R. 28 dicembre 2000, n. 445, del D.Lgs. 7 marzo 2005, n. 82 e norme collegate, è composta da n. 9 (*nove*) pagine compresa la presente, ed **è immediatamente esecutivo**.

Il presente provvedimento,

a) è pubblicato all'Albo Telematico del sito www.regione.puglia.it per un periodo pari ad almeno dieci giorni, ai sensi dell'art. 7 ed 8 del L.R. n.15/2008 e per gli effetti di cui al comma 3 art. 20 DPGR n. 443/2015;
b) è trasmesso al Segretariato della Giunta Regionale, ai sensi dell'art. 6 comma quinto della L.R. n.7/97 e del Decreto del Presidente della G.R. n. 443/2015;
c) sarà pubblicato sul sito ufficiale della Regione Puglia, www.regione.puglia.it, Sezione Trasparenza, Provvedimenti dirigenti;
d) sarà pubblicato sul BURP.

Ai sensi dell'art. 3 comma 4 della L. n. 241/90 e smi, avverso il presente provvedimento potrà essere presentato ricorso giurisdizionale al Tribunale Amministrativo Regionale entro 60 giorni (sessanta) dalla data di notifica dello stesso, ovvero ricorso straordinario al Presidente della Repubblica entro 120 (centoventi) giorni.

**Il Dirigente *ad interim* del Servizio VIA e VINCA**
*(Arch. Vincenzo LASORELLA)*

DETERMINAZIONE DEL DIRIGENTE SERVIZIO VIA e VINCA 4 aprile 2022, n. 111

**D.Lgs. 152/2006 e smi, L. 241/1990. Provvedimento conclusivo del procedimento di valutazione di impatto ambientale ricompreso nel procedimento IDVIA 672 ex art. 27 - bis del TUA per il progetto delle Sistemazioni idraulico forestali con tecniche di ingegneria naturalistica a valere su fondi PSR Puglia 2014/2020 Misura 8 - Sottomisura 8.4 "Sostegno al ripristino delle foreste danneggiate da incendi, calamità naturali ed eventi catastrofici" - Azione 3 "Sistemazione di aree degradate" sito in agro di Peschici alle Località Citrigno. Proponente: Ditta Marino Giuseppe Elia**

**IL DIRIGENTE a.i. del Servizio VIA e VIncA**

**VISTA** la L.R. 4 febbraio 1997 n.7 "*Norme in materia di organizzazione della Amministrazione Regionale*" ed in particolare gli artt. 4 e 5.

**VISTA** la D.G.R. 28 luglio 1998 n. 3261, avente ad oggetto "*Separazione delle attività di direzione politica da quelle di gestione amministrativa. Direttiva alle strutture regionali*".

**VISTI** gli artt. 14 e 16 del D.Lgs.30 marzo 2001, n. 165 "*Norme generali sull'ordinamento del lavoro alle dipendenze delle amministrazioni pubbliche*".

**VISTO** l'art.18 del D.Lgs. 30 giugno 2003, n. 196 "*Codice in materia di protezione dei dati personali*" ed il Reg. 2016/679/UE.

**VISTO** il D. Lgs. n. 33 del 14/03/2013 recante "*Riordino della disciplina riguardante gli obblighi di pubblicità, trasparenza e diffusione delle informazioni da parte delle Pubbliche Amministrazioni*";

**VISTO** il Decreto del Presidente della Giunta Regionale del 22 gennaio 2021 n. 22 avente oggetto Adozione Atto di Alta Organizzazione. Modello Organizzativo "MAIA 2.0";

**VISTA** la DGR n. 678 del 24 aprile 2021 avente ad oggetto: "Atto di Alta Organizzazione. Modello Organizzativo "MAIA 2.0". Conferimento incarichi di Direttore di Dipartimento Ambiente, Paesaggio e Qualità Urbana";

**VISTA** la Determina n. 9 del 04/03/2022 codice cifra 013/DIR/2022/00009 avente ad oggetto: "Conferimento delle funzioni di dirigente ad interim del Servizio VIA-VINCA della Sezione Autorizzazioni Ambientali del Dipartimento Ambiente,Paesaggio e Qualità Urbana";

**VISTA** la Determina n. 75 del 10/03/2022 codice cifra 089/DIR/2022/00075 avente ad oggetto: "Atto di organizzazione interna della Sezione Autorizzazioni ambientali e servizi afferenti";

**VISTA** la L.R. n. 51 del 30/12/2021 "Disposizioni per la formazione del bilancio di previsione 2022 e bilancio pluriennale 2022-2024 della Regione Puglia - legge di stabilità regionale 2022.";

**VISTA** la L.R. n.52 del 30/12/2021 "Bilancio di previsione della Regione Puglia per l'esercizio finanziario 2022 e bilancio pluriennale 2022-2024.".

**VISTI**:

- la L. 7 agosto 1990 n.241 "*Nuove norme in materia di procedimento amministrativo e di diritto di accesso ai documenti amministrativi*" e s.m.i.;
- il D.Lgs. 3 aprile 2006 n.152 *"Norme in materia ambientale"* e s.m.i.;
- la L.R. 12 aprile 2001 n.11 *"Norme sulla valutazione dell'impatto ambientale"* e s.m.i.;
- la L.R. 14 giugno 2007 n.17 *"Disposizioni in campo ambientale, anche in relazione al decentramento delle funzioni amministrative in materia ambientale"* e s.m.i.;
- il R.R. 17 maggio 2018 n.07 "*Regolamento per il funzionamento del Comitato Regionale per la Valutazione di Impatto Ambientale";*

**RICHIAMATI:**

- del D. Lgs. 152/2006 e smi: l' art.5 co.1 lett.o); l'art.25 co.1, co.3 e co.4; l'art.10 co.3;
- della L.R. 11/2001e smi : l'art. 5 co.1, l'art.28 co.1, l'art.28 co.1 bislett.a);
- del R.R. 07/2008: l'art.3, l'art.4 co.1*;*
- l'art. 2 della L.241/1990*.*

**DATO ATTO** che il Servizio VIA e VIncA della Sezione Autorizzazioni Ambientali della Regione Puglia è Autorità Competente all›adozione del Provvedimento di Valutazione di Impatto Ambientale nell'ambito del procedimento per il rilascio del Provvedimento Autorizzatorio Unico Regionale di cui all'art. 27*bis* del D.lgs. n. 152/2006 e smi.

**PREMESSO** che:

- con pec del 05/06/2021, acquisita al prot. uff. AOO_089/8727 del 07/06/2021, la Ditta Marino Giuseppe Elia ha trasmesso alla scrivente Sezione istanza di avvio del procedimento di PAUR per il progetto in oggetto;
- con nota prot. n. AOO_089/9700 del 23/06/2021 è stata avviata la fase di verifica dell'adeguatezza e completezza della documentazione presentata dal proponente;
- con nota prot. AOO_089/11489 del 30/07/2021 la Sezione Autorizzazioni Ambientali ha dato avvio alla fase di pubblicazione e ha convocato per il 02/09/2021 la CdS istruttoria prevista dalla l'art. 15 della L.R. 11/01;
- con nota prot. n. 9194 del 29/07/2021 (prot. Uff. AOO_089/12689 del 03/09/2021) la Regione Puglia – Sezione Urbanistica – Servizio Usi Civici ha evidenziato la necessità che sia richiesta l'attestazione di vincolo demaniale di uso civico, *comprensiva della puntuale specificazione dei dati catastali di tutti i terreni interessati dagli interventi proposti*;
- con nota prot. 6918 del 03/08/2021 (prot. Uff. AOO_089/11609 del 03/08/2021) la Sezione Tutela e Valorizzazione del Paesaggio ha richiesto integrazioni;
- con nota prot. n. 9959 del 23/08/2021 (prot. Uff. AOO_089/12235 del 26/08/2021) la Sezione Urbanistica ha comunicato che *non si rilevano profili di competenza limitatamente agli aspetti urbanistici, fatti salvi eventuali vincoli demaniali di uso civico, per i quali si esprime il Servizio competente;*
- con nota prot. 8035 del 31/08/2021 (prot. Uff. AOO_089/12567 del 01/09/2021) il MIBACT – Soprintendenza Archeologia Belle Arti e Paesaggio FG ha comunicato di aver già espresso parere favorevole con prescrizioni, giusta nota prot. 1253/2020, allegato in copia;
- in data 02/09/2021 si è tenuta la CdS istruttoria in forma semplificata e in modalità asincrona ai sensi dell'art. 14 bis della L. 241/1990 e ss.mm.ii., all'interno della quale sono stati discussi i pareri, osservazioni e richiesti i chiarimenti da parte degli Enti e delle Amministrazioni partecipanti;
- con nota prot. 63306 del 17/09/2021 (prot. Uff. AOO_089/12567 del 01/09/2021) ARPA Puglia ha espresso parere favorevole con prescrizioni;
- nella seduta del 20/09/2021 il Comitato VIA ha esaminato il progetto ha espresso parere favorevole con prescrizioni, giusta prot. AOO_089/13453 del 20/09/2021;
- al termine della fase di pubblicazione, con nota prot. AOO_089/14271 del 01/10/2021, la Sezione Autorizzazioni Ambientali ha trasmesso al proponente il parere favorevole con prescrizioni del Comitato VIA prot. AOO_089/13453 del 20/09/2021 e i contributi/richieste integrazioni degli Enti, assegnando un termine di 30 giorni per la trasmissione della documentazione integrativa richiesta;
- con pec del 07/10/2021 (prot. Uff. AOO_089/14674 del 11/10/2021) la Ditta Marino ha trasmesso la documentazione integrativa richiesta;

- con nota prot. AOO_089/15783 del 03/11/2021 la Sezione Autorizzazioni Ambientali ha comunicato agli Enti partecipanti l'avvenuta pubblicazione delle integrazioni trasmesse ed ha indetto la Conferenza di Servizi decisoria, convocando la prima seduta per il giorno 25/11/2021;
- con nota prot. 14977 del 08/10/2021 (prot. AOO_089/14655 del 11/10/2021) la Sezione Lavori Pubblici – Autorità Idraulica ha espresso parere favorevole con prescrizioni;
- con nota prot. 11171 del 23/11/2021 (prot. AOO_089/17039 del 23/11/2021) la Sezione Tutela e Valorizzazione del Paesaggio ha trasmesso la Relazione Illustrativa e proposta di accoglimento con prescrizioni, della domanda nell'ambito del procedimento di autorizzazione paesaggistica ai sensi dell'art. 146 del D.Lgs. 42/2004 e degli artt. 90 e 91 delle NTA del PPTR;
- in data 25/11/2021 la Conferenza dei Servizi Decisoria non si è tenuta, in quanto sono risultati presenti esclusivamente i referenti della Sezione Autorizzazioni Ambientali, ponendo di fatto nel nulla detta Conferenza; del ché con nota prot. AOO_089/17413 del 30/11/2021 sono stati informati gli Enti partecipanti al procedimento e avvisati dell'avvenuta pubblicazione sul portale ambientale dei pareri pervenuti;
- con nota prot. 14652 del 03/12/2021 (prot. AOO_089/17693 del 03/12/2021) la Sezione Risorse Idriche ha espresso parere favorevole.
- con nota prot. 11784 del 10/12/2021 (prot. AOO_089/18031 del 10/12/2021) il MIBACT - Soprintendenza Archeologia, Belle Arti e Paesaggio FG ha espresso parere favorevole con prescrizioni;
- con nota prot. AOO_089/1260 del 04/02/2022 la Sezione Autorizzazioni Ambientali ha convocato la seconda e ultima seduta di Conferenza di Servizi decisoria per il giorno 21/02/2022;
- con pec del 07/02/2022 (prot. AOO_089/1344 del 07/02/2022) la Sezione Coordinamento Servizi Territoriali - Servizio Territoriale di Foggia ha trasmesso la nota prot. 77594 del 05/11/2019, con la quale è stato rilasciato parere per movimenti di terra in zona sottoposta a vincolo idrogeologico;
- con nota prot. n. 1545 del 17/02/2022 (prot. AOO_089/2105 del 21/02/2022) la Sezione Tutela e Valorizzazione del Paesaggio ha trasmesso il provvedimento di Autorizzazione Paesaggistica rilasciato con DD n. 35 del 15/02/2022**;**
- in data 21/02/2022 si è tenuta la Conferenza dei Servizi Decisoria "*che conclusivamente, dopo aver analiticamente ripercorso tutto l'iter procedimentale, visti i pareri favorevoli pervenuti e le prescrizioni indicate e registrando il silenzio degli enti che seguono: Comune di Peschici, Consorzio di Bonifica Montana del Gargano, ASL Foggia, Regione Puglia Sezione Difesa del Suolo e Rischio Sismico, Regione Puglia Sezione Gestione Sostenibile e Tutela delle Risorse Forestali e Naturali, Regione Puglia Sezione Autorizzazioni Ambientali AIA/RIR, Regione Puglia Sezione Infrastrutture per la mobilità, Regione Puglia Sezione Ciclo Rifiuti e Bonifiche, che, ancorché formalmente invitati a partecipare al procedimento non hanno fatto pervenire alcun contribuito, ha ritenuto di poter concludere favorevolmente i propri lavori*". La Determinazione motivata di conclusione della CdS è stata trasmessa dalla Sezione Autorizzazioni Ambientali con nota prot. AOO_089/2391 del 24/02/2022.

**CONSIDERATO** che:

- nella seduta del 20/09/2021 il Comitato regionale per la VIA, con parere prot. AOO_089/13453 del 20/9/2021, valutata la documentazione VIA a corredo dell'istanza di PAUR ha espresso parere favorevole alla realizzazione dell'intervento "*a condizione che siano ottemperate le prescrizioni e condizioni ambientali impartite nei pareri richiamati nel presente parere"* (Regione Puglia – Servizio Territoriale di Foggia, Autorità di Bacino Distrettuale dell'Appennino Meridionale, MIBACT, Ente Parco Nazionale del Gargano, ARPA Puglia);
- alcuni pareri citati dal Comitato VIA sono stati espressi al di fuori del presente procedimento e non sono stati confermati o aggiornati dagli Enti competenti, come richiesto nell'avvio del procedimento,

si ritiene di adottare le prescrizioni del parere di ARPA Puglia prot. 63306 del 17/09/2021 (prot. Uff. AOO_089/12567 del 01/09/2021), che si è espressa nell'ambito del procedimento per il Comitato VIA. Pertanto il quadro prescrittivo dell'intervento - Allegato 1 alla presente Determinazione - è rimodulato come di seguito riportato:

1. *Siano massimizzati gli accorgimenti durante la fase di cantiere, tali da minimizzare l'interferenza con l'habitat circostante, con particolare attenzione alla dispersione di polveri e all'accumulo di materiale derivante dalle operazioni di scavo;*
2. *sia posta grande attenzione all'organizzazione del cantiere e siano messi in atto tutti gli accorgimenti tecnici atti a fronteggiare qualsiasi tipo di sversamento accidentale di sostanze pericolose al fine di evitare fenomeni di contaminazione dei corsi d'acqua superficiali e delle falde sotterranee;*
3. *durante la fase di cantiere siano messe in atto tutte le misure di mitigazione per minimizzare le emissioni sonore ;*
4. *sia utilizzata il più possibile la viabilità forestale di accesso e di servizio già esistente, evitando l'apertura di nuove piste che possano favorire l'innesco di fenomeni di erosione lineare;*
5. *per la viabilità di servizio del cantiere e per la realizzazione delle opere di progetto si utilizzino mezzi a minore impatto e poco invasivi, ad esempio piccoli mezzi gommati, in modo tale da evitare fenomeni di compattazione dello strato superficiale del terreno ed eventuali danni alla vegetazione arborea d'interesse forestale presente nel sito ;*
6. *le aree oggetto dalla realizzazione dell'opera siano monitorate prima dell'inizio di cantiere, con la collaborazione di un esperto naturalista, al fine di individuare la presenza di specie floristiche e faunistiche protette e di rispettare eventuali siti di rifugio e di nidificazione della fauna. In caso di rinvenimento di tali specie, si suggerisce di perimetrare l'area di interesse al fine di evitare potenziali impatti negativi dovuti alla movimentazione di uomini e mezzi durante la fase di cantiere ;*
7. *per minimizzare l'impatto con eventuale batracofauna, i lavorì siano eseguiti al di fuori del periodo riproduttivo (generalmente compreso nel periodo primaverile - estivo). Nel caso durante i lavori se ne rilevasse la presenza, si provveda, come dichiarato dallo stesso proponente, al recupero della stessa e delle eventuali ovature trasferendo tutti gli esemplari all'interno di idonee raccolte d'acqua presenti nelle immediate vicinanze;*
8. *qualsiasi tipo d'intervento sulla vegetazione d'interesse forestale dovrà essere autorizzato ed effettuato tenendo conto della specifica normativa ;*
9. *durante lo svolgimento delle operazioni di eventuale contenimento degli elementi arbustivi nelle aree in cui verranno realizzate le opere progettuali, il taglio dovrà essere effettuato evitando di danneggiare i tessuti che possono favorire processi di "ricaccio", al fine di consentire il ripristino naturale della copertura arbustiva ;*
10. *sia previsto, dove necessario, il reimpianto delle specie arboree/arbustive, estirpate durante la fase di realizzazione degli interventi, in altre aree idonee e ne sia monitorato il grado di attecchimento; nel caso in cui le piante non dovessero attecchire, si provveda alla messa a dimora di nuove piante nel periodo idoneo (autunno-inizio primavera);*
11. *sia utilizzato materiale vivaistico riferibile a specie autoctone (eco tipi locali), corredato da certificazione di origine, per il completamento della palificata viva o per le eventuali operazioni di reimpianto ;*
12. *a conclusione della realizzazione degli interventi previsti, sia ripristinato lo stato dei luoghi delle aree utilizzate per l'allestimento del cantiere .*

- con nota prot. AOO_089/15783 del 03/11/2021 la Sezione Autorizzazioni Ambientali ha convocato, ai sensi dell'art. 27 bis comma 7 del D.lgs. 152/06 e ss.mm.ii., la Conferenza di Servizi decisoria in modalità sincrona da svolgersi ai sensi dell'art.14-ter (conferenza simultanea) della L. 241/90 e ss.mm.ii. al fine

di addivenire ad univoche determinazioni da porre a base del provvedimento conclusivo di PAUR, per il giorno 25/11/2021, con il seguente Ordine del giorno:

- lettura ed analisi dei pareri pervenuti;
- definizione del procedimento di PAUR ex art. 27bis del D.lgs. n. 152/2006 e ss. mm. ii.
- varie ed eventuali.

- con nota prot. n. AOO_089/17413 del 30/11/2021 la Sezione Autorizzazioni Ambientali ha comunicato al Proponente e agli Enti interessati che *"….omissis…nella seduta di Conferenza di Servizi decisoria del 25.11.2021, regolarmente convocata con nota della Scrivente prot. n. AOO_089/15783 del 03/11/2021, sono risultati presenti esclusivamente i referenti della Sezione Autorizzazioni Ambientali. La seduta, pertanto, non si è tenuta per assenza degli Enti convocati…omissis…*";

- con nota prot. n. AOO_089/1260 del 04/02/2022 la Sezione Autorizzazioni Ambientali ha convocato, ai sensi dell'art. 27 bis comma 7 del D.lgs. 152/06 e ss.mm.ii., la seconda seduta di Conferenza di Servizi decisoria in modalità sincrona da svolgersi ai sensi dell'art.14-ter (conferenza simultanea) della L. 241/90 e ss.mm.ii. al fine di addivenire ad univoche determinazioni da porre a base del provvedimento conclusivo di PAUR, per il giorno 21/02/2022, con il seguente Ordine del giorno:

  - lettura ed analisi dei pareri pervenuti;
  - definizione del procedimento di PAUR ex art. 27bis del D.lgs. n. 152/2006 e ss. mm. ii.
  - varie ed eventuali.

- nella seduta di Conferenza di Servizi del 21/02/2022, il Responsabile del Procedimento di VIA ha rappresentato che, nella seduta del 20/09/2021, il Comitato Regionale VIA ha effettuato la valutazione di competenza rassegnando il proprio parere, acquisito al prot. della Sezione Autorizzazioni Ambientali n. AOO_089/13453 del 20/9/2021, recante valutazione favorevole con prescrizioni e ha dato lettura del "Quadro delle Condizioni Ambientali". Rilevata l'assenza del Proponente, così come si evince dalla "*Determinazione Motivata di conclusione di Conferenza dei Servizi del 21/02/2022"* pubblicata sul Portale Ambientale della Regione Puglia a far data dal 23/02/2022, si rappresenta che il Servizio VIA/VIncA non ha potuto acquisire l'espressa dichiarazione di ottemperanza alle prescrizioni impartite nel "Quadro delle Condizioni Ambientali" - allegato 1 alla presente Determinazione - che si intendono pertanto tacitamente accettate.

**DATO ATTO** che:

- tutta la documentazione afferente al procedimento amministrativo è conservata agli atti della Sezione Autorizzazioni Ambientali;

- che ai sensi e per gli effetti dell'art. 24 comma 3 del TUA "*Tutta la documentazione afferente al procedimento, nonché i risultati delle consultazioni svolte, le informazioni raccolte, le osservazioni e i pareri*" sono stati "*tempestivamente pubblicati*" sul sito web "Il Portale Ambientale della Regione Puglia", come da date ivi riportate;

- ai sensi e per gli effetti dell'art. 24 comma 1 del TUA, della presentazione dell'istanza, della pubblicazione della documentazione, nonché delle comunicazioni di cui all'articolo 23 è stato dato contestualmente specifico avviso al pubblico sul sito web "Il Portale Ambientale della Regione Puglia" - Sezione "Avviso al Pubblico", come evincibile dal medesimo sito.

**VALUTATA** la documentazione progettuale acquisita agli atti del procedimento.

**VISTI**:

- lo studio di impatto ambientale e le informazioni supplementari fornite dal proponente con la documentazione integrativa acquisita agli atti del procedimento;

- i risultati delle consultazioni svolte, le informazioni raccolte e le osservazioni e i pareri ricevuti a norma dell'art. 24 del TUA.

**PRESO ATTO:**

- dei pareri delle Amministrazioni, degli enti territoriali e degli enti pubblici e delle osservazioni acquisite agli atti ai sensi e per gli effetti dell'art. 23 co.4 del TUA, tutti conservati presso la Sezione Autorizzazioni Ambientali e pubblicati/resi accessibili ex art. 23 comma 4 del TUA;
- del parere di Arpa Puglia- Dap Foggia prot. n. 63306 del 17/09/2021, acquisito al prot. della Sezione Autorizzazioni Ambientali col n. AOO_089/12567 del 01/09/2021;
- del parere definitivo espresso dal Comitato regionale VIA nella seduta del 20/09/2021, acquisito al prot. della Sezione Autorizzazioni Ambientali col n. AOO_089/13453 del 20/9/2021;
- degli esiti della Conferenza di Servizi decisoria di cui all'art. 27-bis, comma 4 del D.lgs. n. 152/2006 e ss. mm. ii. del 21/02/2022 convocata giusta nota prot. n. AOO_089/1260 del 04/02/2022;

**VISTE:**

- le scansioni procedimentali svolte per il procedimento in epigrafe;
- l'attività istruttoria svolta dal Servizio VIA e VIncA della Regione Puglia;

**RILEVATO** che ai sensi e per gli effetti dell'art. 8 co.4 del R.R.07/2018 "*I rappresentanti dell'Agenzia Regionale per la Protezione Ambientale Puglia, dell'Autorità di Bacino Distrettuale, dell'Azienda Sanitaria Locale territorialmente competente si esprimono per gli aspetti di merito dell'Ente dal quale sono designati, formalizzando il loro contributo in seno al Comitato. Tali contributi concorreranno alle valutazioni tecniche finali del Comitato e, solo per la parte recepita da quest'ultimo, saranno considerati utili ai lavori della Conferenza di Servizi*";

**RITENUTO** che, attese le scansioni procedimentali svolte, **sussistano** i presupposti per procedere all'adozione del provvedimento espresso ex art.2 co.1 della L.241/1990 e smi, conclusivo del procedimento di valutazione di impatto ambientale ricompreso nel procedimento **IDVIA 672** ex art. 27 - bis del TUA, inerente al progetto in oggetto, proposto dalla Ditta Marino Giuseppe Elia

**Verifica ai sensi del Regolamento 2016/679/UE e del D.Lgs. 196/2003 e s.m.i. come modificato dal D.Lgs. n. 101/2018**

**Garanzia della riservatezza**

La pubblicazione dell'atto all'albo, salve le garanzie previste dalla L. 241/90 e s.m.i. in tema di accesso ai documenti amministrativi, avviene nel rispetto della tutela della riservatezza dei cittadini, secondo quanto disposto dal D.Lgs. 196/2003, come modificato dal D. Lgs. n. 101/2018, in materia di protezione dei dati personali, nonché dal vigente Regolamento Regionale n. 5/2006 per il trattamento dei dati sensibili e giudiziari. Ai fini della pubblicazione legale, l'atto destinato alla pubblicazione è redatto in modo da evitare la diffusione di dati personali identificativi non necessari, ovvero il riferimento a dati sensibili. Qualora tali dati fossero indispensabili per l'adozione dell'atto, essi sono trasferiti in documenti separati esplicitamente richiamati. Non ricorrono gli obblighi di cui agli artt. 26 e 27 del D.Lgs. 14 marzo 2013 n. 33

**Copertura finanziaria ai sensi della L.R. 28/2001 e s.m.i. e del D. Lgs.vo 118/2011 e s.m.i.**

Il presente provvedimento non comporta implicazioni di natura finanziaria sia di entrata che di spesa e dallo stesso non deriva alcun onere a carico del bilancio regionale.

Tutto ciò premesso, ai sensi dell'art.25 e dell'art.27 - bis del D.Lgs. 3 aprile 2006 n.152 "*Norme in materia ambientale*" e s.m.i., della L.R. 11/2001 e smi e e dell'art. 2 co.1 della l. 241/1990 e smi, sulla scorta

dell'istruttoria tecnica condotta, ai sensi del R.R. 22 giugno 2018 n.07, dal Comitato Regionale di V.I.A e del parere di ARPA Puglia,

**DETERMINA**

- **di prendere atto** delle considerazioni, prescrizioni, valutazioni esposte in narrativa, che si intendono quale parte integrante del presente provvedimento;
- **di esprimere**, relativamente al progetto in epigrafe, presentato dalla Ditta Marino Giuseppe Elia, sulla scorta del parere del Comitato Reg.le VIA, di tutti i pareri e i contributi resi dai vari soggetti intervenuti nel corso del procedimento di VIA, delle scansioni procedimentali compendiate e per le motivazioni/considerazioni/valutazioni in narrativa, **giudizio di compatibilità ambientale favorevole con le prescrizioni riportate nel "Quadro delle condizioni ambientali"** per il: "*Progetto delle Sistemazioni idraulico forestali con tecniche di ingegneria naturalistica a valere su fondi PSR Puglia 2014/2020 Misura 8 – Sottomisura 8.4 "Sostegno al ripristino delle foreste danneggiate da incendi, calamità naturali ed eventi catastrofici"– Azione 3 "Sistemazione di aree degradate" sito in agro di Peschici alle Località Citrigno",* presentato con pec del 05/06/2021, acquisita al prot. uff. AOO_089/8727 del 07/06/2021, identificato dall' ID VIA 672;
- **di subordinare** l'efficacia del presente provvedimento di VIA al rispetto:
    - delle indicazioni/informazioni/specifiche progettuali contenute nella documentazione acquisita agli atti del procedimento in epigrafe, a cui è riferita la presente determinazione;
    - delle condizioni ambientali riportate nell'allegato "*Quadro delle Condizioni Ambientali*", la cui verifica di ottemperanza dovrà essere valutata e verificata - per quanto di propria competenza, ai sensi e per gli effetti dell'art.28 del 152/2006 e smi - dagli Enti ivi indicati per ciascuna prescrizione, che informeranno tempestivamente degli esiti della verifica, nonché per quanto previsto dalla vigente normativa, il Servizio VIA e VIncA della Sezione Autorizzazioni Ambientali della Regione Puglia.
- **di porre** a carico del proponente l'onere di fornire espressa, puntuale e tempestiva evidenza alle Autorità competenti e agli Enti coinvolti nel procedimento del rispetto di tutte le prescrizioni, condizioni e precisazioni richiamate nel presente provvedimento e relativi allegati, espresse dai soggetti intervenuti.
- **di stabilire** che il proponente comunichi la data di avvio delle attività valutate con il presente atto a tutti gli Enti coinvolti nell'ambito del procedimento.
- **di stabilire** che il Proponente dovrà dimostrare la conformità delle opere realizzate e delle relative modalità di esecuzione alla proposta progettuale approvata, anche attraverso acquisizioni fotografiche che ne attestino tutte le fasi di realizzazione. La relativa documentazione prodotta, a firma di tecnico abilitato, dovrà essere trasmessa, per tutte le opere previste in progetto al Servizio VIA/VIncA della Regione Puglia e a tutte le Amministrazioni competenti e coinvolte nel procedimento per la verifica di coerenza con quanto assentito.
- **di precisare** che il presente provvedimento:
    - è condizionato alla legittimità dei provvedimenti e degli atti amministrativi connessi e presupposti, di competenza di altri Enti pubblici a ciò preposti;
    - fa salve, e quindi non comprende, le ulteriori prescrizioni, integrazioni o modificazioni relative ai successivi livelli di progettazione eventualmente introdotte dagli Enti competenti al rilascio di pareri e/o autorizzazioni per norma previsti, anche successivamente all'adozione del presente provvedimento, purché con lo stesso dichiarate compatibili dall'ente deputato al rilascio del titolo abilitativo finale;
    - fa salve, e quindi non comprende, le ulteriori prescrizioni relative alla fase di esercizio introdotte

dagli Enti competenti al rilascio di atti autorizzativi, comunque denominati, per norma previsti, anche successivamente all'adozione del presente provvedimento, purché con lo stesso dichiarate compatibili dall'ente deputato al rilascio del titolo autorizzativo;

- fa salve, e quindi non comprende, le ulteriori autorizzazioni, intese, concessioni, licenze, pareri, nulla osta e assensi in tema di patrimonio culturale e paesaggistico;
- fa salve, e quindi non comprende, le ulteriori autorizzazioni, intese, concessioni, licenze, pareri, nulla osta e assensi necessari per la realizzazione ed esercizio dell'intervento.
- fa salve, e quindi non comprende, le previsioni di cui all'art.25 del D.Lgs. 50/2016 e degli articoli 96 e 97 del D.Lgs. 163/2006 e smi.

- **di dare atto** che i seguenti allegati costituiscono parte integrante del presente provvedimento:
  - Allegato 1: "*Quadro delle Condizioni Ambientali*"
  - Allegato 2: *Parere Comitato Reg.le VIA, prot. n. AOO_089/13453 del 20/09/2021*;
  - Allegato 3: **"***Parere di Arpa Puglia-Dap Foggia prot. n. 63306 del 17/09/2021*".

Il presente provvedimento, redatto in forma integrale nel rispetto della tutela alla riservatezza dei cittadini, secondo quanto disposto dal D.lgs. 196/03 in materia di protezione dei dati personali e ss. mm.ii., emesso in forma di documento informatico ex D. Lgs. 82/2005 e smi, firmato digitalmente ai sensi del Testo Unico D.P.R. 28 dicembre 2000, n. 445 e del D.Lgs. 7 marzo 2005, n. 82, è immediatamente esecutivo:

a) è trasmesso alla Sezione Autorizzazioni Ambientali per gli adempimenti conseguenti il procedimento ex art. 27-bis del TUA;
b) è pubblicato, ai sensi del comma 3 art. 20 del DPGR n. 22/2021, all›Albo online del sito della Regione Puglia;
c) è trasmesso al Segretariato della Giunta Regionale, ai sensi dell›art. 6 comma quinto della L.R. n.7/97 e del Decreto del Presidente della G.R. n. 443/2015.
d) è pubblicato sul sito ufficiale della Regione Puglia, www.regione.puglia.it, Sezione Trasparenza, Provvedimenti dirigenti;
e) è pubblicato sul BURP;

Ai sensi dell'art. 3 comma 4 della L. n. 241/90 e smi, avverso il presente provvedimento potrà essere presentato ricorso giurisdizionale al Tribunale Amministrativo Regionale entro 60 giorni (sessanta) dalla data di notifica dello stesso, ovvero ricorso straordinario al Presidente della Repubblica entro 120 (centoventi) giorni.

**Il dirigente a.i. del Servizio VIA/VIncA**
Arch. Vincenzo Lasorella

REGIONE PUGLIA

**DIPARTIMENTO AMBIENTE, PAESAGGIO E QUALITA' URBANA**
**SEZIONE AUTORIZZAZIONI AMBIENTALI**
**SERVIZIO VIA,VINCA**

**ALLEGATO 1**

***QUADRO DELLE CONDIZIONI AMBIENTALI***

| | |
|---|---|
| **Procedimento**: | **IDVIA 672**: Procedimento autorizzatorio unico regionale ex art. 27 - bis del d. lgs. 152/2006 e smi (PAUR) |
| **Progetto**: | **Sistemazioni idraulico forestali con tecniche di ingegneria naturalistica a valere su fondi PSR Puglia 2014/2020 Misura 8 – Sottomisura 8.4 "Sostegno al ripristino delle foreste danneggiate da incendi, calamità naturali ed eventi catastrofici"– Azione 3 "Sistemazione di aree degradate" sito in agro di Peschici alle Località Citrigno.** |
| **Tipologia:** | D.Lgs. 152/2006 e ss.mm.ii - Parte II - All. IV lett. 7.o)<br>L.R. 11/2001 e ss.mm.ii. - Elenco B2. bb) |
| **Autorità Competente** | Servizio VIA e Vinca - Regione Puglia |
| **Proponente**: | Ditta Marino Giuseppe Elia |

Il presente documento, parte integrante - quale Allegato 2 - del provvedimento ambientale ex Art. 27 bis del D.Lgs. 152/2006 e s.m.i. - Provvedimento autorizzatorio unico regionale – Valutazione di impatto Ambientale, relativo al procedimento **IDVIA 672**, contiene le condizioni ambientali che dovranno essere ottemperate dal Proponente, ai sensi e per gli effetti dell'art. 28 co.1 del TUA, ed è redatto in considerazione delle scansioni procedimentali agli atti per il procedimento, in conformità alla relativa documentazione istruttoria, preso atto dei contributi istruttori/pareri/nulla osta/ raccomandazioni formulate dai vari soggetti intervenuti nel procedimento.

Il Servizio VIA e VIncA della Regione Puglia, in qualità di Autorità Competente all'adozione del provvedimento di Valutazione di Impatto Ambientale di cui il presente documento costituisce allegato, richiamate le disposizioni di cui all'art.28 del d. lgs. 3 aprile 2006, n. 152 e ss.mm.ii., ai sensi del co. 2 del medesimo articolo, verificherà l'ottemperanza delle condizioni ambientali indicate avvalendosi dei "soggetti individuati per la verifica di ottemperanza" come specificati. I suddetti Soggetti provvederanno a concludere l'attività di verifica entro il termine di cui all'articolo 28, comma 3, del decreto legislativo 3 aprile 2006, n. 152 e ss.mm.ii., comunicandone tempestivamente gli esiti all'Autorità Competente, come in epigrafe individuata. In difetto, così come previsto al comma 4 del sopra citato articolo 28, le attività di verifica saranno svolte direttamente dall'Autorità Competente.

Alla verifica di ottemperanza delle condizioni ambientali si provvederà con oneri a carico del Proponente laddove le attività richieste ai "soggetti individuati per la verifica di ottemperanza" ed agli enti coinvolti non rientrino tra i compiti istituzionali dei predetti.

Per la verifica dell'ottemperanza delle condizioni ambientali contenute nel presente documento, il Proponente, nel rispetto dei tempi e delle specifiche modalità di attuazione indicate, è tenuto a trasmettere in formato elettronico al soggetto individuato per la verifica e all'autorità competente, la documentazione contenente gli elementi necessari alla verifica dell'ottemperanza: è, infatti, in capo al Proponente l'onere di fornire espressa, puntuale e tempestiva evidenza del rispetto di tutte le prescrizioni, condizioni e precisazioni richiamate nel provvedimento, di cui il presente documento è

allegato.

Premesso quanto sopra, richiamate le disposizioni di cui all'art.28 del D.Lgs. 152/2006, come modificato da D.Lgs. 104/2017, di seguito sono compendiate le prescrizioni e condizioni ambientali a cui è subordinata l'efficacia del provvedimento di che trattasi. Ai sensi del co.2 dell'art.28 del D.Lgs. 152/2006, per ciascuna prescrizione è indicato:

- il termine per ottemperarvi e per l'avvio della relativa verifica di ottemperanza;
- il soggetto pubblico a cui è affidata la relativa verifica di ottemperanza, il cui esito dovrà essere tempestivamente comunicato al Servizio VIA e VIncA della Regione Puglia, Autorità Competente.

| n. | CONDIZIONI Servizio VIA/VincA | fase |
|---|---|---|
| 1 | Siano massimizzati gli accorgimenti durante la fase di cantiere, tali da minimizzare l'interferenza con l'habitat circostante, con particolare attenzione alla dispersione di polveri e all'accumulo di materiale derivante dalle operazioni di scavo; | Fase di cantiere |
| 2 | sia posta grande attenzione all'organizzazione del cantiere e siano messi in atto tutti gli accorgimenti tecnici atti a fronteggiare qualsiasi tipo di sversamento accidentale di sostanze perìcolose al fine di evitare fenomeni di contaminazione dei corsi d'acqua superficiali e delle falde sotterranee; | Fase di cantiere |
| 3 | durante la fase di cantiere siano messe in atto tutte le misure di mitigazione per minimizzare le emissioni sonore ; | Fase di cantiere |
| 4 | sia utilizzata il più possibile la viabilità forestale di accesso e di servizio già esistente, evitando l'apertura di nuove piste che possano favorire l'innesco di fenomeni di erosione lineare; | Fase di cantiere |
| 5 | per la viabilità di servizio del cantiere e per la realizzazione delle opere di progetto si utilizzino mezzi a minore impatto e poco invasivi, ad esempio piccoli mezzi gommati, in modo tale da evitare fenomeni di compattazione dello strato superficiale del terreno ed eventuali danni alla vegetazione arborea d'interesse forestale presente nel sito ; | Fase di cantiere |
| 6 | le aree oggetto dalla realizzazione dell'opera siano monitorate prima dell'inizio di cantiere, con la collaborazione di un esperto naturalista, al fine di individuare la presenza di specie floristiche e faunistiche protette e di rispettare eventuali siti di rifugio e di nidificazione della fauna. In caso di rinvenimento di tali specie, si suggerisce di perimetrare l'area di interesse al fine di evitare potenziali impatti negativi dovuti alla movimentazione di uomini e mezzi durante la fase di cantiere ; | Fase progettuale<br>Fase di cantiere |
| 7 | per minimizzare l'impatto con eventuale batracofauna, i lavorì siano eseguiti al di fuori del periodo riproduttivo (generalmente compreso nel periodo primaverile - estivo). Nel caso durante i lavori se ne rilevasse la presenza, si provveda, come dichiarato dallo stesso proponente, al recupero della stessa e delle eventuali ovature trasferendo tutti gli esemplari all'interno di idonee raccolte d'acqua presenti nelle immediate vicinanze; | Fase di cantiere |
| 8 | qualsiasi tipo d'intervento sulla vegetazione d'interesse forestale dovrà essere autorizzato ed effettuato tenendo conto della specifica normativa ; | Fase progettuale<br>Fase di cantiere |

REGIONE PUGLIA

**DIPARTIMENTO AMBIENTE, PAESAGGIO E QUALITA' URBANA**
**SEZIONE AUTORIZZAZIONI AMBIENTALI**
**SERVIZIO VIA,VINCA**

| | | |
|---|---|---|
| **9** | durante lo svolgimento delle operazioni di eventuale contenimento degli elementi arbustivi nelle aree in cui verranno realizzate le opere progettuali, il taglio dovrà essere effettuato evitando di danneggiare i tessuti che possono favorire processi di "ricaccio", al fine di consentire il ripristino naturale della copertura arbustiva ; | Fase di cantiere |
| **10** | sia previsto, dove necessario, il reimpianto delle specie arboree/arbustive, estirpate durante la fase di realizzazione degli interventi, in altre aree idonee e ne sia monitorato il grado di attecchimento; nel caso in cui le piante non dovessero attecchire, si provveda alla messa a dimora di nuove piante nel periodo idoneo (autunno-inizio primavera); | Fase di cantiere |
| **11** | sia utilizzato materiale vivaistico riferibile a specie autoctone (eco tipi locali), corredato da certificazione di origine, per il completamento della palificata viva o per le eventuali operazioni di reimpianto ; | Fase di cantiere |
| **12** | a conclusione della realizzazione degli interventi previsti, sia ripristinato lo stato dei luoghi delle aree utilizzate per l'allestimento del cantiere . | Fase di cantiere |

**Il Responsabile del Procedimento**
Arch. Lidia Alifano

Lidia Alifano
04.04.2022
10:36:56
GMT+01:00

**Il Dirigente a.i. del Servizio VIA/VIncA**
Arch. Vincenzo Lasorella

Vincenzo
Lasorella
04.04.2022
13:05:18
GMT+00:00

Vincenzo Lasorella 04.04.2022 13:05:18 GMT+00:00

REGIONE PUGLIA

Lidia Abfano 04.04.2022 10:40:28 GMT+01:00

Al Dirigente della Sezione Autorizzazioni Ambientali

SEDE

**Parere espresso nella seduta del 20/09/20 - Parere Finale.**

ai sensi del R.R.07 del 22.06.2018, pubblicato su BURP n. 86 *suppl*. del 28.06.2018

| | |
|---|---|
| **Procedimento**: | **ID VIA 672:** PAUR ex art. 27-bis del d.lgs. 152/2006 e smi<br>VIncA: ☐ **NO** ☒ **SI** *Indicare Nome e codice Sito*<br>Piano di Utilizzo delle terre e rocce da scavo ☒ **NO** ☐ **SI** |
| **Oggetto**: | Provvedimento Autorizzativo Unico Regionale per il progetto di Sistemazioni idraulico forestali con tecniche d'ingegneria naturalistica a valere su fondi PSR Puglia 2014/2020 Misura 8 sottomisura 8.4 Sostegno al ripristino delle foreste danneggiate da incendi, calamità naturali ed eventi catastrofici Azione 3 Sistemazione di aree degradate sito in agro di Peschici alle Località Citrigno. |
| **Tipologia**: | D.Lgs. 152/2006 e ss.mm.ii- Parte II - All.III lett. ag) e r)<br>L.R. 11/2001 e smi Elenco a lett. A.2.l) |
| **Autorità Comp.** | Regione Puglia, ex l.r. 18/2012 e smi |
| **Proponente**: | Marino Giuseppe Elia. |

**Elenco elaborati esaminati.**

Gli elaborati esaminati, ottenuti mediante download dal sito web "Portale Ambiente della Regione Puglia", http://ecologia.regione.puglia.it/portal/VIA/Elenchi/Procedure+VIA, sono di seguito elencati:

-Relazione tecnica analitica descrittiva
-Relazione geologica- tecnica
-Studio di compatibilità idrologica e idraulica
-Allegato A Screening VINCA
all_1.1 elaborato cartografico IGM di inquadramento generale
all_1.2 elaborato cartografico ortofoto su base catastale
all_1.3 elaborato cartografico IGM di inquadramento dei vincoli idro-geomorfologici
all_1.4 elaborato cartografico IGM di inquadramento dei vincoli ambientali
all_1.5 Tavola degli interventi su ortofoto e CTR
shape ubicazione interventi
-Studio di Impatto Ambientale
-Sintesi non tecnica
Documentazione pubblicata in data 12/06/21

REGIONE PUGLIA

**Inquadramento territoriale ed indicazione degli eventuali vincoli ambientali/paesaggistici**

L'area d'intervento ricade nell'agro del Comune di Peschici in località Citrigno, nel parco Nazionale del Gargano.
La superfice oggetto di intervento rientra catastalmente nel Fg. 17 – p.lla 900 per una estensione della superficie d'intervento di 5.79.0 ha.
I terreni hanno consistenza di medio impasto, quindi, con un grado di fertilità normale rispetto ai terreni della zona. Aspetto peculiare è la presenza di scheletro abbondante di media pezzatura di origine alluvionale (depositi eluvio-colluviali).
Nell'ambito dell'Azione 3 "Stabilizzazione e recupero di aree degradate e in frana" le superfici interessate dall'intervento rientrano nell'area buffer del reticolo idrografico a prevalente copertura forestale.
Secondo quanto riportato dalle cartografie del PPTR, inoltre, l'area è caratterizzata da una destinazione d'uso a "bosco" e con rinnovazione naturale.
Nell'elaborato di progetto ***"Relazione Tecnica Analitica Descrittiva***" il Proponente prevede la stabilizzazione delle aree degradate ed in frana con tecniche di bioingegneria che minimizzano l'impatto sull'ambientale e sul paesaggio (opere di consolidamento e difesa vegetale, palizzate e palificate vive con essenze arbustive autoctone per il consolidamento localizzato di versante).
Nello specifico viene esaminato:

- Piano Paesaggistico Territoriale Regionale (PPTR)
- SIC, ZPS e Aree Protette della Regione Puglia;
- Piano Di Bacino Stralcio per l'assetto Idrogeologico (PAI)

Dalla verifica cartografica con gli elaborati del PPTR emerge la presenza di alcune interferenze tra le opere in progetto ed i beni paesaggistici e ulteriori contesti paesaggistici articolati nelle varie componenti individuate dal piano.
AMBIENTE IDRO- GEOMORFOLOGICO
Le possibili interferenze con l'ambiente idrico nell'area di progetto sono state analizzate prendendo in esame Piano Di Bacino Stralcio per L'assetto Idrogeologico (PAI) e il reticolo idrografico e confrontando la posizione dell'imboschimento con gli ambienti fluviali e torrentizi.

REGIONE PUGLIA

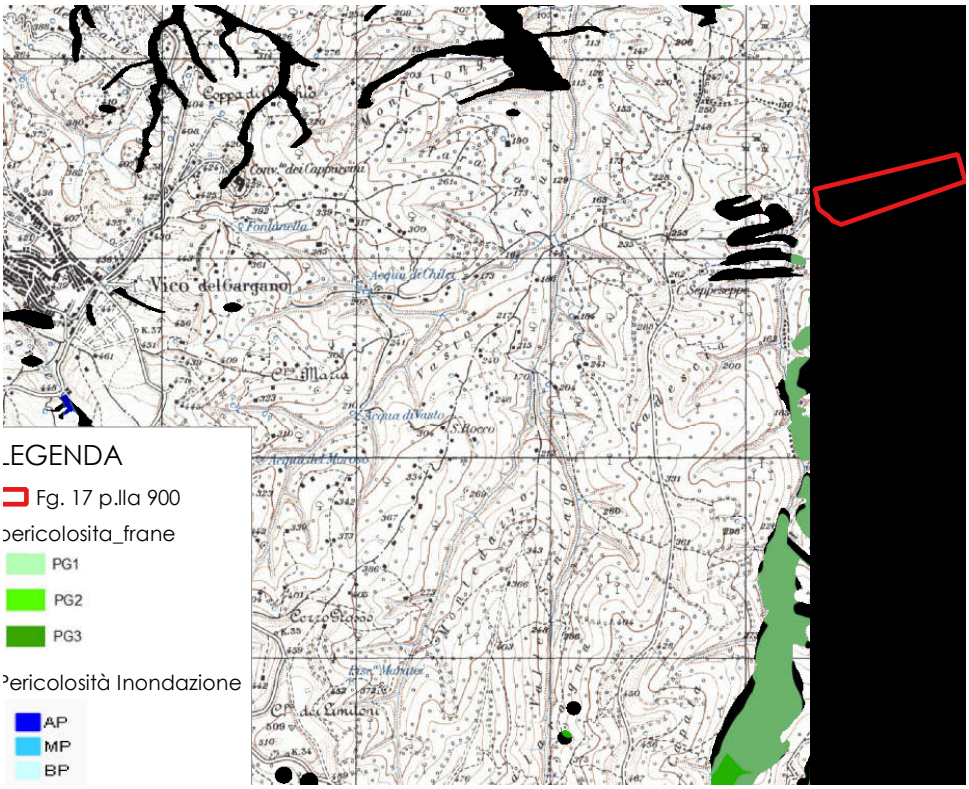


L'area di pertinenza non ricade in zone perimetrate a rischio idraulico, ma ricade nell'area buffer del reticolo idrografico - pericolosità frane area: PG1.

Complessivamente il Proponente *afferma che la componente idro-geomorfologica non subirà interferenze con il progetto in esame in quanto l'intervento non influisce in maniera negativa anzi migliora le caratteristiche strutturali del terreno diminuendone l'erosione e prevenendo i dissesti idrogeologici e frane.*

AMBIENTI PAESAGGISTICI SECONDO IL PPTR

L'area di progetto ricade sul Promontorio del Gargano in particolare nella figura territoriale dell'Alto Piano Carsico, zona a maggiore altimetria, superando spesso la quota dei 1000 m.

Sul sito di intervento ricadono i seguenti Vincoli:

- *BP - PARCHI E RISERVE*: Parchi e riserve - Parco nazionale del Gargano D.M. 4.12.91 D.M. 4.11.93 D.M.17.11.94 D.P.R.5.6.95.
- *UCP - AREE SOGGETTE A VINCOLO IDROGEOLOGICO* Aree soggette a vincolo idrogeologico.
- *UCP - VERSANTI*
- *IBA - IMPORTANT BIRD* Aree Promontorio del Gargano e Zone Umide della Capitanata.
- *PARCO NAZIONALE DEL GARGANO*.

- *Valenza Ecologica*

L'intero complesso ambientale del Gargano rientra nelle Rete Ecologica Regionale quale nodo primario da cui si originano le principali connessioni ecologiche con le residue aree naturali del Tavoliere, le aree umide presenti sulla costa adriatica a sud di Manfredonia e con il Subappennino Dauno.

REGIONE PUGLIA

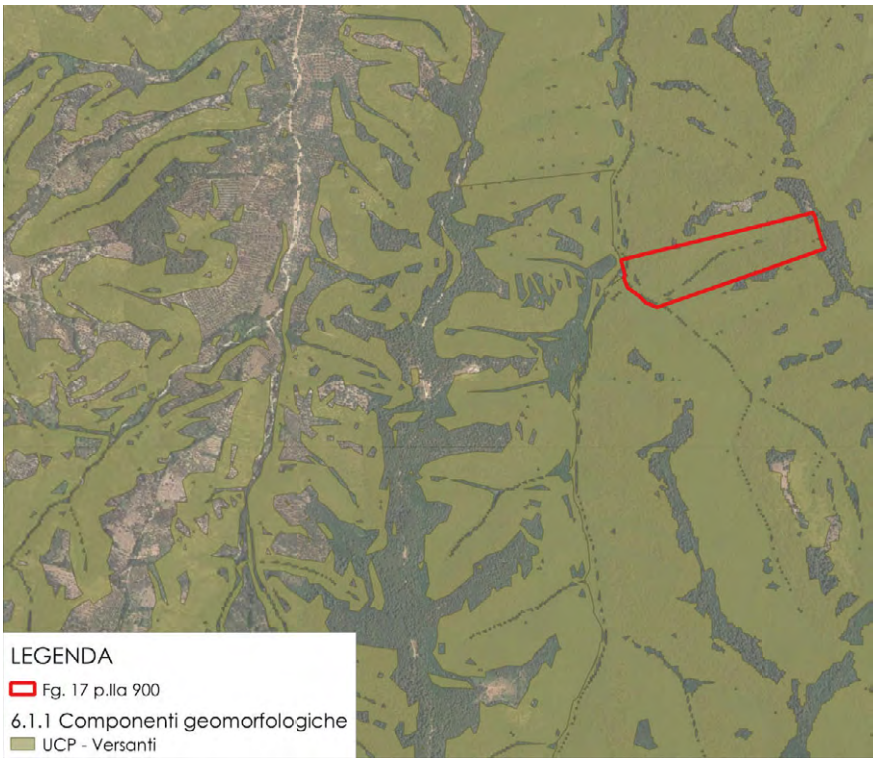


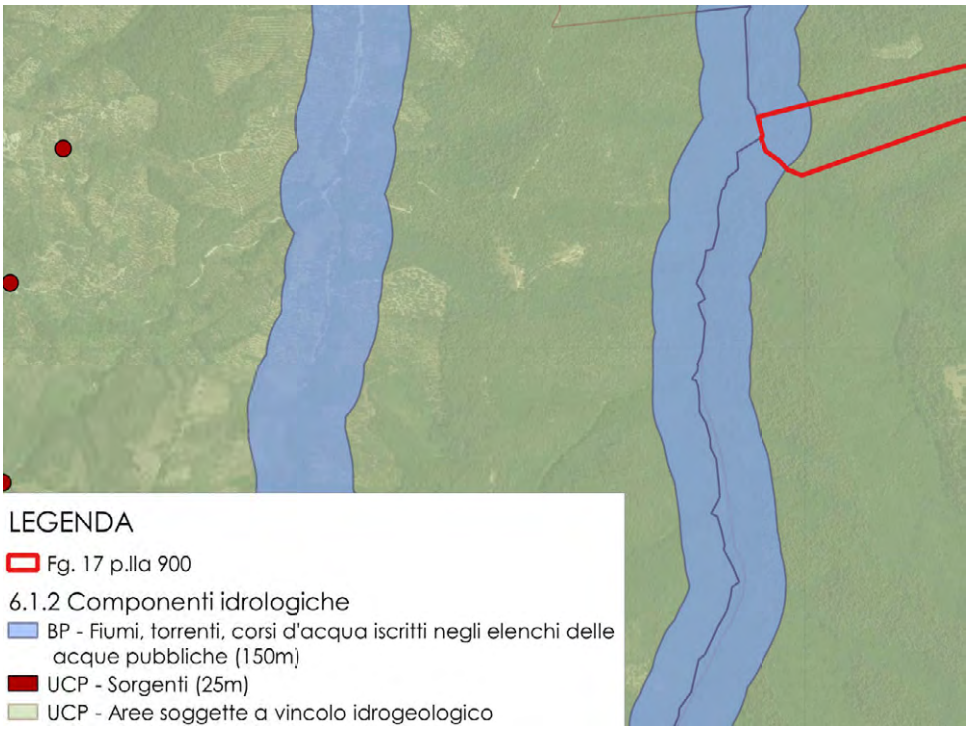

REGIONE PUGLIA

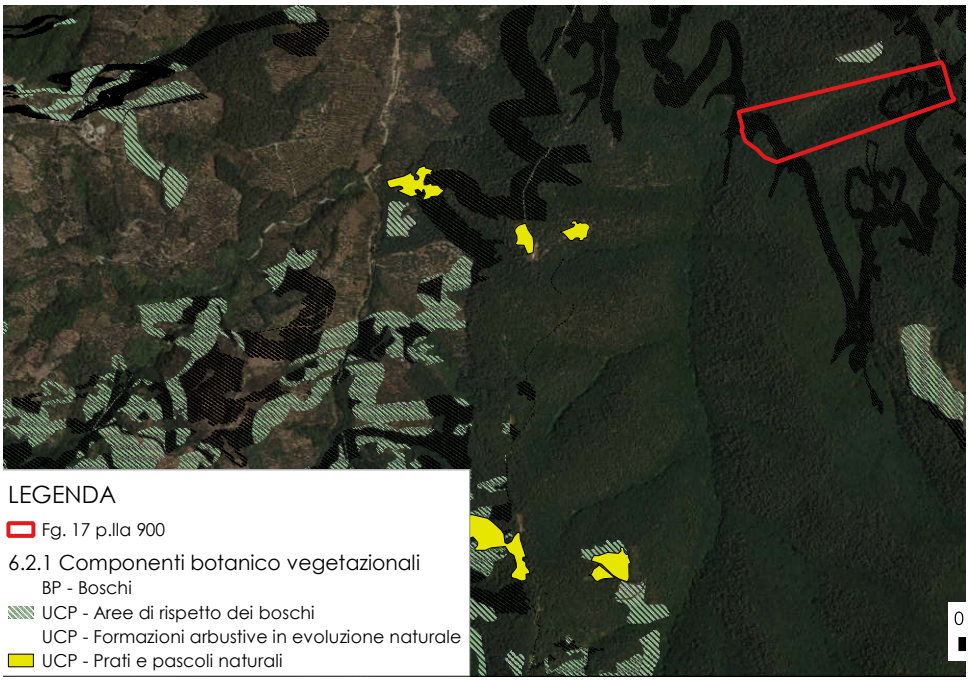

REGIONE PUGLIA

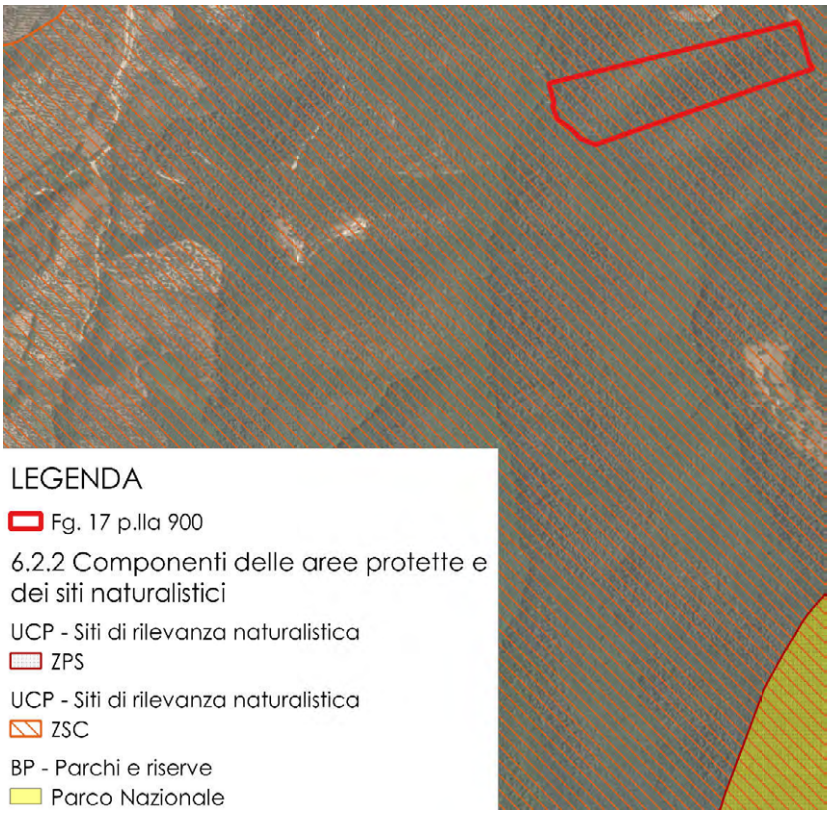


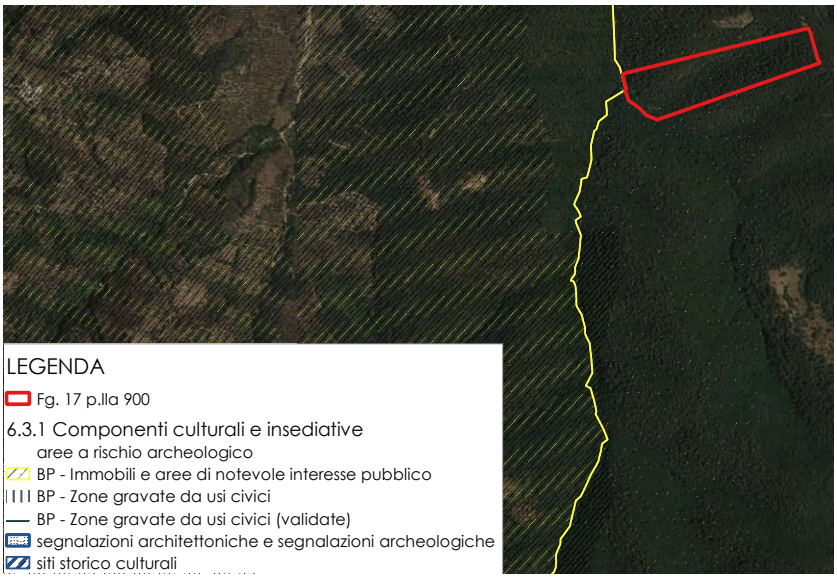

REGIONE PUGLIA

- 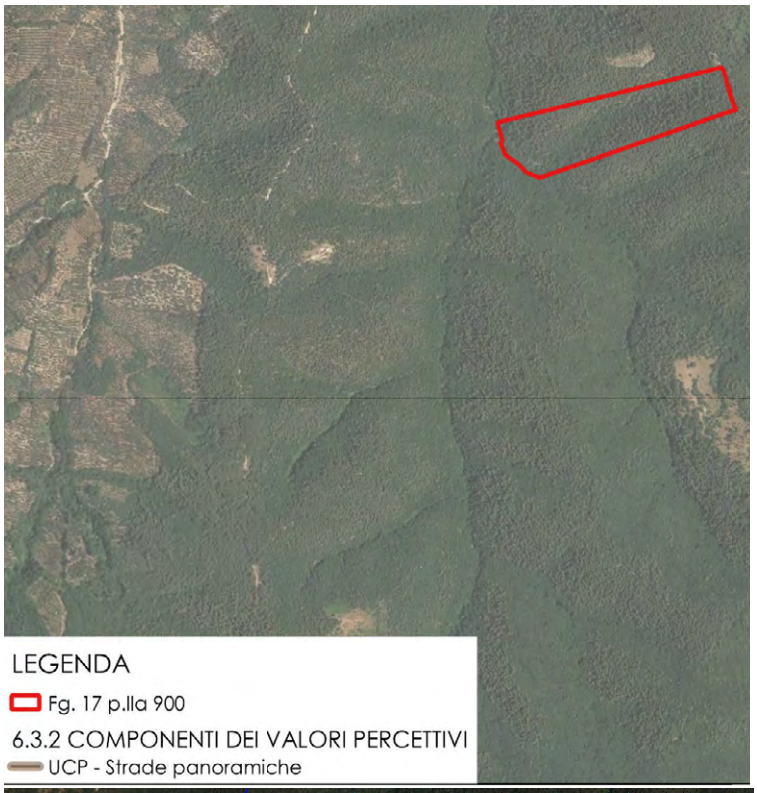

- 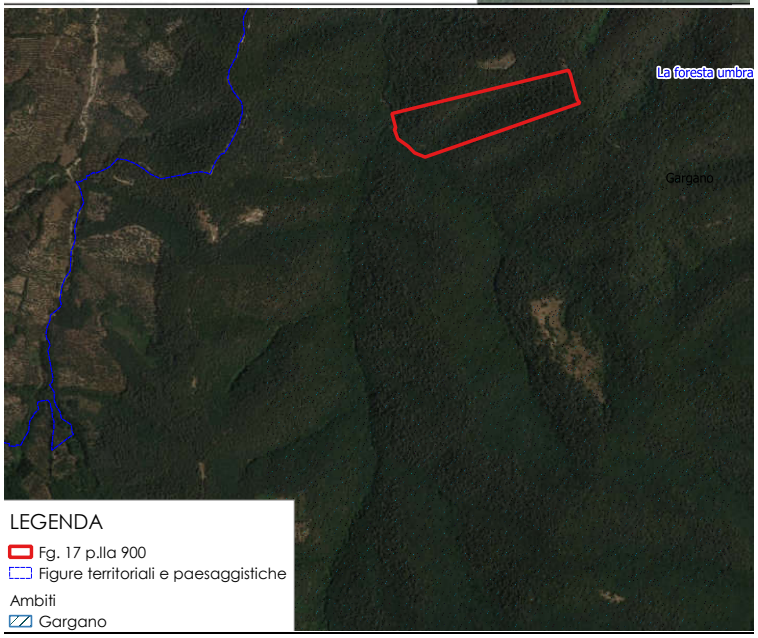

- *Carta della Naturalità*

*Secondo il PPTR il territorio oggetto di imboschimento ricade in un Ecological-group Boschi.*

REGIONE PUGLIA

*Ne consegue che gli interventi sono in completa sintonia con la vocazione dell'area circostante in quanto non prevede l'eliminazione di aree boscate, habitat prioritari, steppingstones e alte strutture funzionali.*

- *Rete Ecologica Regionale*

*Pur ricadendo in aree ad alto valore ecologico, per le opere di progetto non si prevedono impatti negativi sulla qualità e quantità degli ecosistemi presenti ma al contrario si prevede un deciso miglioramento dell'ecosistema generale.*

- Zone natura 2000 ed Aree Protette;
- Vincoli paesaggistici (PPTR);
- Vincoli di natura idrogeologica di assetto del territorio (PAI);
- Vincoli di natura idrogeologica R.D. 3267/1923;

**Descrizione dell'intervento**

Gli eventi alluvionali che si sono verificati nell'anno 2014 nell'area garganica, … in questa zona hanno avuto un impatto importante: più punti, lungo le fasce del canale che costituisce una porzione del reticolo idrografico del bosco di proprietà, risultano essere stati interessati da diversi piccoli dissesti e problematiche di stabilità degli impluvi che se non stabilizzati, potrebbero di fatto, a seguito di piogge intense e altri fenomeni alluvionali, creare non pochi problemi di instabilità. …

E' da tener presente che l'area di intervento è ubicata in zona a forte vocazione turistica in agro di Peschici. Ora considerato che vi sono diversi villaggi turistici a valle a poche centinaia di metri (Villaggio Moresco) …ecco che la messa in sicurezza dell'area riveste un significato importante per la pubblica incolumità.

Il presente progetto, dunque, grazie alle risorse messe a disposizione del PSR Puglia 2014-2020 consentirà la realizzazione di micro interventi per il ripristino e consolidamento delle aree che hanno subito un dissesto idrogeologico attraverso opere di captazione e drenaggio acque superficiali, e opere di consolidamento lungo la strada in terra battuta con tecniche di ingegneria naturalistica che di seguito vengono riportate. Nello specifico è prevista la realizzazione di:

1. Palizzata…

2. Palificata viva spondale a parete doppia …

3. Briglia in legname e pietrame…

*4.* Canaletta in legname e pietrame a forma trapezia (alt. cm 80, base minore cm 70, base maggiore cm 170) …

*5.* Canaletta in legname e pietrame a forma trapezia (altezza cm 40, base minore cm 40, base maggiore cm 90) …

(Relazione tecnica analitica descrittiva, pag.12)

**VALUTAZIONI**

***Valutazione di Incidenza***

REGIONE PUGLIA

Esaminata la documentazione, valutati gli studi trasmessi al fine della Valutazione di Incidenza per gli interventi ivi proposti, richiamatele indicazioni di cui alla DPR 120/2017, il Comitato formula il proprio parere di competenza ritenendo che il progetto in epigrafe non comporti incidenze significative negative dirette o indiritte sul sito, a condizione che siano rispettate le seguenti prescrizioni:

Per la tutela della biodiversità dell'area di intervento non vi sono osservazioni da un punto di vista tecnico-agronomico ed ambientale in quanto già elaborate nei diversi pareri pervenuti. Si riportano, pertanto, le prescrizioni degli Enti intervenuti.

- PARERE PER MOVIMENTI DI TERRA IN ZONA SOTTOPOSTA A VINCOLO IDROGEOLOGICO. SERVIZIO TERRITORIALE DI FOGGIA:

Tutti gli interventi dovranno essere eseguiti nel rispetto delle prescrizioni previste nel Regolamento Regionale 11 marzo 2015 n. 9 ed in particolare al **CAPO II** – Art. 3 e 4 e delle seguenti:

1. Le eventuali varianti tecniche che si dovessero rendere necessarie, non previste nel progetto depositato agli atti della Struttura Territoriale summenzionata, dovranno essere preventivamente oggetto di ulteriore parere;
2. Vengano rispettati i contenuti e le prescrizioni di cui allo studio idro-geomorfologico;
3. L'eventuale taglio di vegetazione arbustiva/arborea per la esecuzione degli interventi programmati dovrà essere autorizzata da questo sevizio territoriale ai sensi del R.R. 19/2017 prima dell'inizio dei lavori.

- PARERE AUTORITA' DI BACINO DISTRTTUALE:

questa Autorità di Bacino Distrettuale, per quanto di propria competenza, atteso che gli interventi di regimazione idraulica (canaletta e briglie), proposti in generale sono consentiti dalle norme di piano (P.A.I.) e dalle misure dei piani di gestione di distretto (P.G.A., P.G.R.A.), ritiene gli interventi in parola compatibili alle NTA del PAI, e demanda al Responsabile del procedimento autorizzativo finale, l'inserimento delle seguenti prescrizioni:

- le attività connesse alla realizzazione degli interventi proposti siano rispettose dei dettami normativi delle Norme Tecniche di Attuazione del Piano Stralcio di Bacino Assetto Idrogeologico vigente;
- per la realizzazione delle opere siano adottati tutti gli idonei accorgimenti tecnici atti ad assicurare che le stesse opere, anche se esposte alla eventuale presenza d'acqua a seguito di eventi alluvionali di carattere eccezionale e/o allagamento, non subiscano danni e non costituiscano un fattore di rischio per le persone;
- si garantisca la sicurezza, evitando sia l'accumulo di materiale, sia qualsiasi altra forma di ostacolo al regolare deflusso delle acque;
- le sezioni terminali delle canalette siano raccordate gradualmente alle sezioni dei fossi naturali a valle e/o all'elemento ricettore esistente;
- durante la permanenza dei cantieri dovranno essere garantite adeguate condizioni di sicurezza per le maestranze in modo che i lavori si svolgano senza creare, neppure temporaneamente, un ostacolo significativo al regolare deflusso delle acque e instabilità del suolo, tenendo conto delle condizioni meteorologiche avverse segnalate dalla Protezione Civile ai diversi livelli territoriali;

- sia effettuata la manutenzione periodica delle opere idrauliche, a carico del proprietario dei fondi, al fine di mantenerne l'efficienza nel tempo.

REGIONE PUGLIA

- PARERE MINISTERO PER I BENI E LE ATTIVITA' CULTURALIE PER IL TURISMO-SOPRINTENDENZA ARCHEOLOGICA, BELLE ARTIE PAESAGGIO PER LE PROVINCE DI BARLETTA-ANDRIA-TRANI E FOGGIA

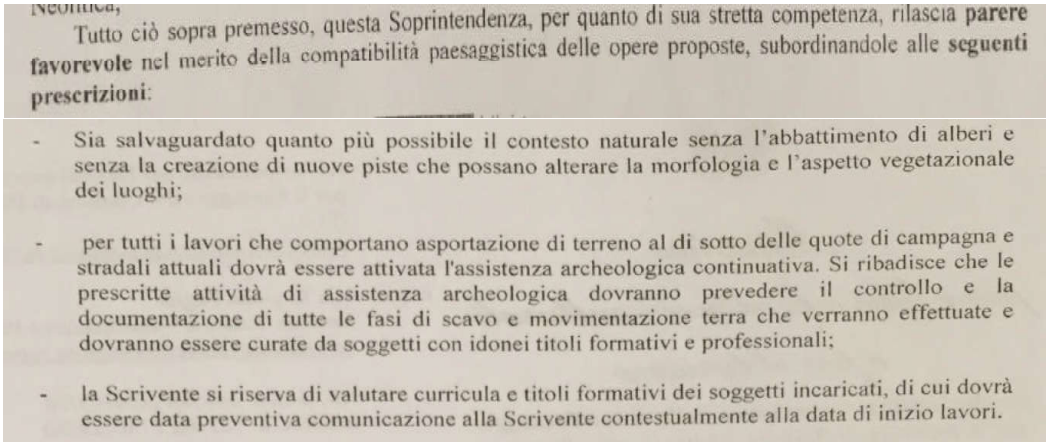

Tutto ciò sopra premesso, questa Soprintendenza, per quanto di sua stretta competenza, rilascia **parere favorevole** nel merito della compatibilità paesaggistica delle opere proposte, subordinandole alle **seguenti prescrizioni**:

- Sia salvaguardato quanto più possibile il contesto naturale senza l'abbattimento di alberi e senza la creazione di nuove piste che possano alterare la morfologia e l'aspetto vegetazionale dei luoghi;
- per tutti i lavori che comportano asportazione di terreno al di sotto delle quote di campagna e stradali attuali dovrà essere attivata l'assistenza archeologica continuativa. Si ribadisce che le prescritte attività di assistenza archeologica dovranno prevedere il controllo e la documentazione di tutte le fasi di scavo e movimentazione terra che verranno effettuate e dovranno essere curate da soggetti con idonei titoli formativi e professionali;
- la Scrivente si riserva di valutare curricula e titoli formativi dei soggetti incaricati, di cui dovrà essere data preventiva comunicazione alla Scrivente contestualmente alla data di inizio lavori.

- **PARERE ENTE PARCO NAZIONALE DEL GARGANO:**

Esprime parere favorevole alla realizzazione del progetto alle seguenti condizioni e prescrizioni:

- *il progetto deve essere realizzato nel più rigoroso rispetto per l'ambiente;*
- *assicurare l'assoluto rispetto dei siti di rifugio e nidificazione della fauna presente;*
- *l'esecuzione dei lavori sarà effettuata nel rispetto delle vigenti norme regionali ed in particolare in osservanza del Regolamento Regionale 30.06.2009 n. 10 "tagli boschivi" e ss.mm.ii.*
- *Per i movimenti terra per la realizzazione delle opere di ingegneria naturalistica si utilizzino esclusivamente piccoli mezzi gommati, tipo bob-cat e/o attrezzi manuali;*
- *Eventuali impregnanti per il trattamento del legno di castagno siano esclusivamente del tipo a base acquosa;*
- *Le piantine da utilizzare nella palificata viva devono essere di specie autoctone e provenire da seme locale certificato; prima della loro messa a dimora deve essere trasmesso a questo ente l'elenco delle specie ed il certificato che ne attesti la provenienza;*
- *il progetto deve essere realizzato nel più rigoroso rispetto per l'ambiente;*
- *Blocco del cantiere forestale durante i cicli riproduttivi della fauna (aprile-luglio).*

- ***SEDUTA DI CONFERENZA DI SERVIZI- ISTRUTTORIA* 02.09.2021**

*La Regione Puglia – Sezione Tutela e Valorizzazione del Paesaggio* chiede al proponente di fornire gli Elaborati progettuali idonei alla verifica della compatibilità paesaggistica degli interventi proposti ed in particolare la Relazione paesaggistica di cui al D.P.C.M. 12.12.2005, contenente anche la dimostrazione del rispetto della normativa d'uso e degli obiettivi di qualità di cui alla sezione C2 della scheda d'ambito. Nello specifico si chiede al proponente di fornire una analisi più completa della ammissibilità del progetto con le

prescrizioni e le misure di salvaguardia e utilizzazione previste dalle NTA del PPTR, nonché una analisi della compatibilità del progetto proposto con ciascuno degli obiettivi di qualità paesaggistica e territoriale richiamati nella Sezione C2 della Scheda d'Ambito "Gargano" per la A.1 Struttura e Componenti Idro-Geo- Morfologiche, per la A.2 Struttura e Componenti Ecosistemiche e Ambientali e per la A.3 Struttura e componenti antropiche e storico-culturali.

- ***Parere ARPA Puglia prot. n. 63306 del 17.09.2021***

***Valutazione di Impatto Ambientale***

Esaminata la documentazione, valutati gli studi trasmessi al fine della valutazione di impatto ambientale per gli interventi ivi proposti, richiamati i criteri per la Valutazione Ambientale di cui alla Parte II del d. lgs. 152/2006, il Comitato formula il proprio parere di competenza ex art. 4 co.1 del r.r. 07/2018, ritenendo che gli impatti ambientali attribuibili al progetto in epigrafe possano essere considerati non significativi e negativi, a condizioni che siano ottemperate le prescrizioni e condizioni ambientali impartite nei pareri richiamati nel presente parere.

REGIONE PUGLIA

**I componenti del Comitato Reg.le VIA.**

Si da atto che la presenza dei componenti è acclarata dalla relativa votazione nella colonna "*CONCORDE o NON CONCORDE con il parere espresso*" della tabella che segue e che la sottoscrizione del presente verbale da parte dei partecipanti, attese le modalità di svolgimento mediante videoconferenza della odierna seduta di Comitato, è resa mediante sottoscrizione e trasmissione di apposita dichiarazione, che costituirà un unicum con il presente parere, e che sarà agli atti del procedimento.

| n. | Ambito di competenza | CONCORDE o NON CONCORDE con il parere espresso |
|---|---|---|
| 1 | Pianificazione territoriale e paesaggistica, tutela dei beni paesaggistici, culturali e ambientali<br>**Arch. Stefania Cascella** | ☒ CONCORDE<br>☐ NON CONCORDE |
| 2 | Autorizzazione Integrata Ambientale, rischi di incidente rilevante, inquinamento acustico ed agenti fisici<br>**Ing. Maria Carmela Bruno** | ☒ CONCORDE<br>☐ NON CONCORDE |
| 3 | Difesa del suolo<br>- | - |
| 4 | Tutela delle risorse idriche<br>**Ing. Valeria Quartulli** | ☒ CONCORDE<br>☐ NON CONCORDE |
| 5 | Lavori pubblici ed opere pubbliche<br>- | - |
| 6 | Urbanistica<br>**Ing. Giovanni Resta** | ☒ CONCORDE<br>☐ NON CONCORDE |
| 7 | Infrastrutture per la mobilità<br>**Dott. Vitantonio Renna** | ☒ CONCORDE<br>☐ NON CONCORDE |
| 8 | Rifiuti e bonifiche<br>- | - |

REGIONE PUGLIA

| | | |
|---|---|---|
| | ASSET<br>**Ing. Maria Giovanna Altieri** | ☒ CONCORDE<br>☐ NON CONCORDE |
| | Rappresentante della Direzione Scientifica ARPA Puglia<br>- | - |
| | Rappresentate del Dipartimento Ambientale Provincia componente territorialmente dell'ARPA<br>**-** | - |
| | Rappresentate dell'Autorità di Bacino distrettuale | - |
| | Rappresentante dell'Azienda Sanitaria Locale territorialmente competente | - |
| | Esperto in Scienze Agrarie<br>**Dott. Ruggiero Piazzolla** | ☒ CONCORDE<br>☐ NON CONCORDE |
| | Esperto in Scienze Ambientali<br>**Dott. Leonardo Lorusso** | ☒ CONCORDE<br>☐ NON CONCORDE |
| | Esperto in Urbanistica<br>**Dott. Eugenio Lombardi** | ☒ CONCORDE<br>☐ NON CONCORDE |

ARPA PUGLIA

Sistema Nazionale per la Protezione dell'Ambiente

REGIONE PUGLIA
Dipartimento Ambiente, Paesaggio e Qualità urbana
Sezione Autorizzazioni Ambientali
Servizio VIA, VIncA

Al Presidente del Comitato Regionale V.I.A./A.I.A.
servizio.ecologia@pec.rupar.puglia.it

p.c. Direttore Scientifico ARPA Puglia
Dott. Ing. Vincenzo Campanaro

**Oggetto:** Comitato V.I.A./A.I.A – **Parere ARPA Puglia nel procedimento ID VIA 672** - *Art. 27 bis del D.Lgs . 152/2006 e s.m.i. - Provvedimento Autorizzativo Unico Regionale per il progetto di Sistemazioni idraulico forestali con tecniche di ingegneria naturalistica a valere su fondi PSR Puglia 2014/2020 Misura 8 – Sottomisura 8.4 "Sostegno al ripristino delle foreste danneggiate da incendi, calamità naturali ed eventi catastrofici"– Azione 3 "Sistemazione di aree degradate" sito in agro di Peschici alle Località Citrigno (FG).*

*Società proponente: Marino Giuseppe Elia*
*Lavori del Comitato V.I.A./A.I.A: seduta del 20/09/2021.*

Vista la convocazione prot. n.AOO_089/12139 del 25/08/2021 acquisita al protocollo ARPA al n. 0058281 del 25/08/2021.

I sottoscritti Direttori di ARPA Puglia, nella qualità di componenti del Comitato V.I.A./A.I.A. giusta D.D. 5/19, ai sensi del c. 4, art. 8 del RR 7/18 formalizzano il proprio contributo con la trasmissione del parere allegato.

Si rimette per il prosieguo.

Il Direttore dell'U.O.C. Ambienti Naturali
Dott. Nicola Ungaro

Il Direttore del Dipartimento di Foggia
Ing. Giovanni Napolitano

**Agenzia Regionale per la Prevenzione e la Protezione dell'Ambiente**
Sede legale: Corso Trieste 27, 70126 Bari
Tel. 080 5460111 - Fax 080 5460150
*www.arpa.puglia.it*
C.F. e P. IVA. 05830420724

**Dipartimento Provinciale di Foggia**
**Servizi Territoriali**
Via Giuseppe Rosati 139 – FOGGIA
Tel. 0881 316200 -
e-mail: *dap.fg@arpa.puglia.it*

ARPA PUGLIA - Unica AOO - 0156/0028/0003 - Protocollo 0063306 - 156 - 17/09/2021 - SDFG, STFG / DS -

Codice Doc: 62-82-C6-A4-2A-2A-DF-CE-18-07-91-A6-3B-C4-CE-DE-E3-F3-48-87

ARPA PUGLIA

Sistema Nazionale per la Protezione dell'Ambiente

REGIONE PUGLIA
Dipartimento Ambiente, Paesaggio e Qualità urbana
Sezione Autorizzazioni Ambientali
Servizio VIA, VIncA

Al Presidente del Comitato Regionale V.I.A./A.I.A.
servizio.ecologia@pec.rupar.puglia.it

p.c. Direttore Scientifico ARPA Puglia
Dott. Ing. Vincenzo Campanaro

**Oggetto:** ID VIA 672 - *Art. 27 bis del D.Lgs . 152/2006 e s.m.i. - Provvedimento Autorizzativo Unico Regionale per il progetto di Sistemazioni idraulico forestali con tecniche di ingegneria naturalistica a valere su fondi PSR Puglia 2014/2020 Misura 8 – Sottomisura 8.4 "Sostegno al ripristino delle foreste danneggiate da incendi, calamità naturali ed eventi catastrofici"– Azione 3 "Sistemazione di aree degradate" sito in agro di Peschici alle Località Citrigno (FG).*

*Società proponente: Marino Giuseppe Elia*

Premesso che:

- Con nota PEC, acquisita al protocollo ARPA n.45926 del 24/6/2021, codesta Autorità competente comunicava l'avvio del procedimento e invitava questa Agenzia ad esprimere il parere di competenza.
- Con nota PEC AOO_089/10172 del 02/07/2021, acquisita al protocollo ARPA n.48151 del 5/7/2021, codesta Autorità competente procedeva alla assegnazione pratica.
- La documentazione presa in considerazione, per la espressione del contributo da parte di questo dipartimento, è esclusivamente quella pubblicata sul sito istituzionale regionale.

Visto e considerato quanto stabilito nei seguenti riferimenti legislativi:

- l'art. 146, comma 5 e 6 del D.Lgs. 22-1-2004 n.42 e s.m.i
- l'art. 9 comma 3 e art. 21, comma 7 del D.P.R. n.120/2017
- l'art. 6, comma 4bis della L.R. 11/2001 e s.m.i
- l'art. 28 della L.R. 11/2001 e s.m.i.
- l'art. 32 della legge n. 833/1978 e l'art. 117 del D.Lgs. n. 112/1998
- l'art. 27 del D.P.R. 380/2001

Preso atto dalla documentazione progettuale:

- Che il progetto si propone la realizzazione di micro interventi per il ripristino e consolidamento delle aree che hanno subito un dissesto idrogeologico attraverso opere di captazione e drenaggio acque superficiali, e opere di consolidamento lungo la strada in terra battuta con tecniche di ingegneria naturalistica: trutti di palizzata, tratti di palificata viva a parete doppia, briglie in legname e pietrame ecc..

Valutata la documentazione progettuale acquisita dal sito istituzionale regionale in data 9/7/2021, per quanto sopra evidenziato, per quanto di competenza esclusivamente in relazione ai possibili impatti sull'ambiente, non si rilevano particolari criticità. Pertanto, nulla osta all'intervento proposto in oggetto con le seguenti prescrizioni:



ARPA PUGLIA - Unica AOO - 0156/0028/0003 - Protocollo 0063306 - 156 - 17/09/2021 - SDFG, STFG / DS -
Codice Doc: 62-82-C6-A4-2A-2A-DF-CE-18-07-91-A6-3B-C4-CE-DE-E3-F3-48-87

- siano massimizzati gli accorgimenti durante la fase di cantiere, tali da minimizzare l'interferenza con l'habitat circostante, con particolare attenzione alla dispersione di polveri e all'accumulo di materiale derivante dalle operazioni di scavo;
- sia posta grande attenzione all'organizzazione del cantiere e siano messi in atto tutti gli accorgimenti tecnici atti a fronteggiare qualsiasi tipo di sversamento accidentale di sostanze pericolose al fine di evitare fenomeni di contaminazione dei corsi d'acqua superficiali e delle falde sotterranee;
- durante la fase di cantiere siano messe in atto tutte le misure di mitigazione per minimizzare le emissioni sonore;
- sia utilizzata il più possibile la viabilità forestale di accesso e di servizio già esistente, evitando l'apertura di nuove piste che possano favorire l'innesco di fenomeni di erosione lineare;
- per la viabilità di servizio del cantiere e per la realizzazione delle opere di progetto si utilizzino mezzi a minore impatto e poco invasivi, ad esempio piccoli mezzi gommati, in modo tale da evitare fenomeni di compattazione dello strato superficiale del terreno ed eventuali danni alla vegetazione arborea d'interesse forestale presente nel sito;
- le aree oggetto dalla realizzazione dell'opera siano monitorate prima dell'inizio di cantiere, con la collaborazione di un esperto naturalista, al fine di individuare la presenza di specie floristiche e faunistiche protette e di rispettare eventuali siti di rifugio e di nidificazione della fauna. In caso di rinvenimento di tali specie, si suggerisce di perimetrare l'area di interesse al fine di evitare potenziali impatti negativi dovuti alla movimentazione di uomini e mezzi durante la fase di cantiere;
- per minimizzare l'impatto con eventuale batracofauna, i lavori siano eseguiti al di fuori del periodo riproduttivo (generalmente compreso nel periodo primaverile - estivo). Nel caso durante i lavori se ne rilevasse la presenza, si provveda, come dichiarato dallo stesso proponente, al recupero della stessa e delle eventuali ovature trasferendo tutti gli esemplari all'interno di idonee raccolte d'acqua presenti nelle immediate vicinanze;
- qualsiasi tipo d'intervento sulla vegetazione d'interesse forestale dovrà essere autorizzato ed effettuato tenendo conto della specifica normativa;
- durante lo svolgimento delle operazioni di eventuale contenimento degli elementi arbustivi nelle aree in cui verranno realizzate le opere progettuali, il taglio dovrà essere effettuato evitando di danneggiare i tessuti che possono favorire processi di "ricaccio", al fine di consentire il ripristino naturale della copertura arbustiva;
- sia previsto, dove necessario, il reimpianto delle specie arboree/arbustive, estirpate durante la fase di realizzazione degli interventi, in altre aree idonee e ne sia monitorato il grado di attecchimento; nel caso in cui le piante non dovessero attecchire, si provveda alla messa a dimora di nuove piante nel periodo idoneo (autunno-inizio primavera);
- sia utilizzato materiale vivaistico riferibile a specie autoctone (ecotipi locali), corredato da certificazione di origine, per il completamento della palificata viva o per le eventuali operazioni di reimpianto;
- a conclusione della realizzazione degli interventi previsti, sia ripristinato lo stato dei luoghi delle aree utilizzate per l'allestimento del cantiere.



ARPA PUGLIA - Unica AOO - 0156/0028/0003 - Protocollo 0063306 - 156 - 17/09/2021 - SDFG, STFG / DS -

Codice Doc: 62-82-C6-A4-2A-2A-DF-CE-18-07-91-A6-3B-C4-CE-DE-E3-F3-48-87

ARPA PUGLIA

Sistema Nazionale per la Protezione dell'Ambiente

Per tutti gli aspetti non esplicitamente indicati nella presente valutazione il gestore è comunque tenuto al rispetto delle disposizioni contenute nelle normative settoriali in materia di protezione dell'ambiente, nonché ad acquisire eventuali ulteriori autorizzazioni.

La presente valutazione è rilasciata, per quanto di competenza, quale atto endoprocedimentale, sono fatti salvi i diritti dei terzi, le determinazioni degli altri enti con competenza ambientale e la titolarità di codesta Autorità Competente per quanto attiene il provvedimento propedeutico al rilascio del parere finale dell'autorizzazione in questione.

**Agenzia Regionale per la Prevenzione e la Protezione dell'Ambiente**
Sede legale: Corso Trieste 27, 70126 Bari
Tel. 080 5460111 - Fax 080 5460150
*www.arpa.puglia.it*
C.F. e P. IVA. 05830420724

**Dipartimento Provinciale di Foggia**
**Servizi Territoriali**
Via Giuseppe Rosati 139 – FOGGIA
Tel. 0881 316200 -
e-mail: *dap.fg@arpa.puglia.it*

ARPA PUGLIA - Unica AOO - 0156/0028/0003 - Protocollo 0063306 - 156 - 17/09/2021 - SDFG, STFG / DS -

Codice Doc: 62-82-C6-A4-2A-2A-DF-CE-18-07-91-A6-3B-C4-CE-DE-E3-F3-48-87

DETERMINAZIONE DEL DIRIGENTE SERVIZIO VIA E VINCA 6 aprile 2022, n. 117

**ID VIA 738-D.Lgs. n. 152/2006 e smi, L. 241/1990 e smi e L.R. n. 11/2001 e smi- Verifica di ottemperanza ex art. 28 del D.Lgs. n. 152/2006 e ss.m.ii. della documentazione tecnica richiesta nel "Quadro delle Condizioni Ambientali" allegato alla Determinazione Dirigenziale n. 476 del 22.11.2021 del Servizio VIA-VIncA della Regione Puglia relativa al Procedimento di Verifica di Assoggettabilità a Valutazione di Impatto Ambientale degli "Interventi di riqualificazione e rigenerazione territoriale dell'ambito costiero comunale - unità funzionali n. 5, sito in agro di Bisceglie, Prov. BT, foglio 2 , p.lle 1811-2064". Proponente: Comune di Bisceglie.**

**IL DIRIGENTE ad interim del SERVIZIO VIA-VIncA**

**VISTA** la L.R. 4 febbraio 1997 n.7 "*Norme in materia di organizzazione della Amministrazione Regionale*" ed in particolare gli artt. 4 e 5.

**VISTA** la D.G.R. 28 luglio 1998 n. 3261, avente ad oggetto "*Separazione delle attività di direzione politica da quelle di gestione amministrativa. Direttiva alle strutture regionali*".

**VISTI** gli artt. 14 e 16 del D.Lgs.30 marzo 2001, n. 165 "*Norme generali sull'ordinamento del lavoro alle dipendenze delle amministrazioni pubbliche*".

**VISTO** l'art.18 del D.Lgs. 30 giugno 2003, n. 196 "*Codice in materia di protezione dei dati personali*" ed il Reg. 2016/679/UE.

**VISTO** il D. Lgs. n. 33 del 14/03/2013 recante "*Riordino della disciplina riguardante gli obblighi di pubblicità, trasparenza e diffusione delle informazioni da parte delle Pubbliche Amministrazioni*";

**VISTO** il Decreto del Presidente della Giunta Regionale del 22 gennaio 2021 n. 22 avente oggetto Adozione Atto di Alta Organizzazione. Modello Organizzativo "MAIA 2.0";

**VISTA** la DGR n. 678 del 24 aprile 2021 avente ad oggetto: "Atto di Alta Organizzazione. Modello Organizzativo "MAIA 2.0". Conferimento incarichi di Direttore di Dipartimento Ambiente, Paesaggio e Qualità Urbana";

**VISTA** la Determina n. 9 del 04/03/2022 codice cifra 013/DIR/2022/00009 avente ad oggetto: "Conferimento delle funzioni di dirigente *ad interim* del Servizio VIA-VINCA della Sezione Autorizzazioni Ambientali del Dipartimento Ambiente,Paesaggio e Qualità Urbana";

**VISTA** la Determina n. 75 del 10/03/2022 codice cifra 089/DIR/2022/00075 avente ad oggetto: "Atto di organizzazione interna della Sezione Autorizzazioni ambientali e servizi afferenti";

**VISTA** la L.R. n. 51 del 30/12/2021 "Disposizioni per la formazione del bilancio di previsione 2022 e bilancio pluriennale 2022-2024 della Regione Puglia - legge di stabilità regionale 2022.";

**VISTA** la L.R. n.52 del 30/12/2021 "Bilancio di previsione della Regione Puglia per l'esercizio finanziario 2022 e bilancio pluriennale 2022-2024.".

**VISTI**:

- la L. 7 agosto 1990 n.241 "*Nuove norme in materia di procedimento amministrativo e di diritto di accesso ai documenti amministrativi*" e s.m.i.;
- il D.Lgs. 3 aprile 2006 n.152 "*Norme in materia ambientale*" e s.m.i.;
- la L.R. 12 aprile 2001 n.11"*Norme sulla valutazione dell'impatto ambientale*" e s.m.i.;
- la L.R. 14 giugno 2007 n.17 "*Disposizioni in campo ambientale, anche in relazione al decentramento delle funzioni amministrative in materia ambientale*" e s.m.i.;
- il R.R. 17 maggio 2018 n.07 "*Regolamento per il funzionamento del Comitato Regionale per la Valutazione di Impatto Ambientale";*

**PREMESSO** che:

con Determinazione Dirigenziale n. 476 del 22.11.2021 il Servizio VIA e VIncA della Sezione Autorizzazioni Ambientali della Regione Puglia ha ritenuto di escludere dalla procedura di valutazione di impatto ambientale il progetto proposto dal Comune di Bisceglie e inerente all'istanza di *"Verifica di assoggettabilità a VIA per il Progetto esecutivo degli Interventi di riqualificazione e rigenerazione territoriale dell'ambito costiero comunale - unità funzionali n. 5, sito in agro di Bisceglie, Prov. BT, foglio 2, p.lle 1811-2064***"** subordinandone l'efficacia all'ottemperanza delle condizioni ambientali indicate nell'Allegato "*Quadro delle Condizioni Ambientali*" della suddetta Determinazione Dirigenziale;

il Quadro delle Condizioni Ambientali, allegato alla Determinazione Dirigenziale 476 del 22.11.2021, indica puntualmente i tempi e le specifiche modalità di attuazione stabilite nel richiamato;

- con pec del 28.02.2022, acquisita al protocollo della Sezione Autorizzazioni Ambientali n. AOO_089/3816 del 22.03.2022, il Comune di Bisceglie ha trasmesso istanza per l'avvio del procedimento ex art. 28 co.3 del D. Lgs. 152/2006 al fine della verifica dell'ottemperanza delle condizioni ambientali stabilite nel provvedimento di Verifica di Assoggettabilità a Valutazione di Impatto Ambientale rilasciato dal Servizio VIA e VIncA della Sezione Autorizzazioni Ambientali della Regione Puglia con Determinazione Dirigenziale n. 476 del 22.11.2021, corredata dalla seguente documentazione:
  - " Verifica_Ottemperanza_VIA_art28_co3";
  - " IDVIA640_Verifica_di_ottemperanza_Bisceglie.pdf";
  - " Attestazione Ottemperanza";
  - " Provvedimento Regionale";
  - " Relazione Generale";
  - " Piano di Monitoraggio Rev.1_Genn_2022".
- con nota prot. n. 2256 del 20.01.2022 il Comune di Bisceglie ha trasmesso ad Arpa Puglia l'elaborato "*P.MON.Piano di Monitoraggio_Rev_1_Genn_2022*" al fine della verifica dell'ottemperanza delle prescrizioni formulate da Arpa Puglia nell'ambito del procedimento di Verifica di Assoggettabilità a VIA contraddistinto dall'ID VIA 640 e recepite al punto 7 del blocco A del "*Quadro delle Condizioni Ambientali"* allegato alla Determinazione Dirigenziale n. 476 del 22.11.2021 del Servizio VIA e VIncA della Sezione Autorizzazioni Ambientali della Regione Puglia;
- con nota prot. n. 11971 del 18.02.2022, acquisita al prot. della Sezione Autorizzazioni Ambientali n. AOO_089/4459 del 05.04.2022, Arpa Puglia-Direzione Scientifica U.O.C. Ambienti Naturali-ha rilasciato il proprio contributo istruttorio ex art. 28 co. 2 del D.Lgs. n. 152/2006 e ss.mm.ii. ritenendo, per tutte le motivazioni e considerazioni riportate nel proprio parere - allegato 1 alla presente per farne parte integrante - che *"….omissis….verificata la documentazione trasmessa…omissis….si ritiene che il Proponente abbia correttamente recepito quanto richiesto nella prescrizione in premessa, la quale può considerarsi ottemperata.";*

**DATTO ATTO** che:

- il Servizio VIA e VIncA della Regione Puglia, richiamate le disposizioni di cui all'art.28 del D.Lgs. 3 aprile 2006, n. 152 e ss.mm.ii., ai sensi del co. 2 del medesimo articolo, è Autorità Competente alla verifica dell'ottemperanza delle condizioni indicate nel provvedimento ambientale e si avvale dei "soggetti individuati per la verifica di ottemperanza" come specificati;
- gli elaborati esaminati, inviati dal Proponente ai fini della verifica di ottemperanza alle prescrizioni impartite dalla D.D. n. 476 del 22.11.2021, sono stati pubblicati sul sito web della Regione Puglia "*il Portale Ambientale della Regione Puglia"* al link: http://ambiente.regione.puglia.it/portal/VIA/Elenchi/Procedure+VIA

- la documentazione inviata dal proponente, il contributo rilasciato da Arpa Puglia- Direzione Scientifica U.O.C. Ambienti Naturali con propria nota prot. n. 11971 del 18.02.2022, acquisita al prot. della Sezione Autorizzazioni Ambientali n. AOO_089/4459 del 05.04.2022, consentono di concludere il procedimento ex art. 28 del TUA relativamente alle prescrizioni impartite con D.D. n. 476 del 22.11.2021 così come di seguito indicato:

**Quadro della verifica di ottemperanza alle prescrizioni impartite con D.D. n. 476 del 22.11.2021**

| | PRESCRIZIONE | CONSIDERAZIONI | ESITO VERIFICA |
|---|---|---|---|
| A | **SEZIONE AUTORIZZAZIONI AMBIENTALI**<br>**COMITATO VIA**<br>*(prot. n. AOO_089/16594 del 16/11/2021)* | | |
| | 1. siano eseguiti esclusivamente gli interventi di ripascimento così come riportato negli elaborati contenuti nella cartella "*Offerta tecnica migliorativa*" datata 2019 e secondo quanto descritto negli elaborati grafici e nessun altra lavorazione aggiuntiva che non sia funzionale al ripristino delle opere di difesa costiera, in quanto finalizzate a conservare le attuali condizioni di equilibrio; | ☐ Ottemperato<br>☒ **Non ottemperato**<br>☐Da Integrare<br>☐Non presente<br>☐Altro Ente | ***(Elaborato "Verifica Ottemperanza VIA_art28_co3")***<br>*La prescrizione attiene alla fase esecutiva.* |
| | 2. siano attuate tutte le misure di mitigazione e prevenzione riportate nella Relazione di progetto: "*Studio di Impatto Ambientale*" pdf, da pag. 7-35; "*Integrazioni: Cantierizzazione delle opere, Piano degli smaltimenti Impatti veicolari*" pdf da pag. 1 a pag.8; | ☐ Ottemperato<br>☒ **Non ottemperato**<br>☐Da Integrare<br>☐Non presente<br>☐Altro Ente | ***(Elaborato "Verifica Ottemperanza VIA_art28_co3")***<br>*La prescrizione attiene alla fase esecutiva.* |
| | 3. siano attuate tutte le misure di mitigazione e prevenzione riportate nei corrispondenti elaborati progettuali ivi compresi anche gli elaborati integrativi e/o aggiuntivi presentati per l'ottenimento di tutti i permessi e autorizzazioni; | ☐ Ottemperato<br>☒ **Non ottemperato**<br>☐Da Integrare<br>☐Non presente<br>☐Altro Ente | ***(Elaborato "Verifica Ottemperanza VIA_art28_co3")***<br>*La prescrizione attiene alla fase esecutiva.* |
| | 4. siano attuate tutte le misure riportate nella "RELAZIONE P.MON. *Piano di monitoraggio.pdf* (pp. 1-12)" e inviate ad ARPA e alla REGIONE PUGLIA – SERVIZIO DEMANIO COSTIERO E PORTUALE per i controlli e le verifiche del caso; | ☐ Ottemperato<br>☒ **Non ottemperato**<br>☐Da Integrare<br>☐Non presente<br>☐Altro Ente | ***(Elaborato "Verifica Ottemperanza VIA_art28_co3")***<br>*La prescrizione attiene alla fase esecutiva.* |
| | 5. siano rispettate tutte le misure esplicitate nel PSC (Piano di Sicurezza e Coordinamento) e le attività di cantiere necessarie a rendere effettivi gli interventi proposti; | ☐ Ottemperato<br>☒ **Non ottemperato**<br>☐Da Integrare<br>☐Non presente<br>☐Altro Ente | ***(Elaborato "Verifica Ottemperanza VIA_art28_co3")***<br>*La prescrizione attiene alla fase esecutiva.* |
| | 6. siano rispettati gli ulteriori profili di sicurezza del Codice della Navigazione che saranno impartiti in dettaglio dalla Capitaneria di Porto territorialmente competente al momento dell'effettiva conferma dello svolgimento dei lavori; | ☐ Ottemperato<br>☒ **Non ottemperato**<br>☐Da Integrare<br>☐Non presente<br>☐Altro Ente | ***(Elaborato "Verifica Ottemperanza VIA_art28_co3")***<br>*La prescrizione attiene alla fase esecutiva.* |

| | | | |
|---|---|---|---|
| 7. per quanto riguarda il documento "P-Mon Piano di monitoraggio" relativo alle integrazioni di cui ai punti 4, 8 e 9 della nota 7624/2021 siano attuate le prescrizioni di cui al p.to 1 del parere ARPA Puglia, prot. n. 0078292 - 32 – 15/11/2021 e precisamente:<br>a) il Proponente dovrà fornire il cronoprogramma di tutte le attività indicate nel documento differenziandole in funzione della fase di appartenenza (ante operam, in-corso e post operam);<br>b) il rilievo plano-altimetrico della spiaggia emersa e sommersa dovrà essere esteso lateralmente alla linea di riva inserendo ulteriori 2 transetti per ciascuna estremità (4 in totale e distanziati sempre 25 metri l'uno dall'altro); il rilievo dovrà inoltre essere esteso ortogonalmente alla linea di riva prolungando i transetti fino ad almeno 100 metri dalla stessa. Il rilievo dovrà comunque garantire il raggiungimento della profondità di 5.5 metri sul livello medio mare, come dichiarato dal Proponente;<br>c) il rilievo della linea di costa dovrà essere eseguito acquisendo punti a distanza non superiore i 2 metri l'uno dall'altro;<br>d) il Proponente dovrà indicare le operazioni eseguite per l'inquadramento verticale al livello medio mare del rilievo plano-altimetrico;<br>e) si chiede che le informazioni spaziali acquisite dal rilievo plano-altimetrico siano restituite mediante cartografia digitale di idonea scala con proiezione RDN2008/TM33 (EPSG:6708) o in alternativa con proiezione ETRS89/UTM zone33N (EPSG:25833) secondo le indicazioni del DPCM del 10 novembre 2011 (Adozione del Sistema di riferimento geodetico nazionale). Le informazioni vettoriali andranno restituite preferibilmente in formato .shp o .dxf;<br>f) poiché la torbidità risente naturalmente delle condizioni idrologiche contingenti (onde, correnti, ecc.), le misurazioni che il Proponente dovrà realizzare nella fase ante operam per individuare il valore di riferimento relativo a tale parametro, da utilizzare nelle fasi successive del monitoraggio, dovranno essere realizzate in continuo (ovvero in modalità autonoma, automatica e continuativa) e su un arco temporale sufficientemente ampio da rappresentare al meglio sia il ventaglio di condizioni più frequenti (background turbidity) sia quello caratteristico degli eventi meteo-marini più estremi (soglia di torbidità). Si chiede pertanto che il valore di torbidità in fase ante operam sia individuato seguendo le indicazioni del paragrafo 3.3.1 dell'Allegato Tecnico al DM 173/2016 e che tale valore sia | ☒**Ottemperato**<br>☐Non ottemperato<br>☐Da Integrare<br>☐Non presente<br>☐Altro Ente | ***(Parere di Arpa Puglia-***<br>***Direzione Scientifica-U.O.C. Ambienti Naturali prot. n. 11971 del 18.02.2022)***<br>Parere di Arpa Puglia-<br>*Direzione Scientifica-U.O.C. Ambienti Naturali*<br>acquisito agli atti del procedimento e<br>che costituisce l'Allegato 1<br>*" ID VIA 738_Parere Arpa Puglia*"<br>della presente Determinazione. |

| | | | |
|---|---|---|---|
| | preventivamente convalidato da ARPA Puglia. Si ricorda che, ai fini della mitigazione del rischio di diffusione di torbide, il soggetto proponente dovrà adottare panne galleggianti anti-torbidità per tutta la durata delle operazioni di immersione dei materiali;<br>g) si chiede che le attività di monitoraggio del parametro torbidità siano estese anche alla stazione di campionamento B visibile in Figura 3. | | |
| | 8. sia impiegato unicamente materiale lapideo, come specificato nella relazione progettuale. Ove dovesse essere previsto differente materiale, si dovranno preventivamente produrre certificazioni attestanti l'innocuità ambientale delle caratteristiche chimiche del materiale movimentato; | ☐ Ottemperato<br>☒ **Non ottemperato**<br>☐ Da Integrare<br>☐ Non presente<br>☐ Altro Ente | ***(Elaborato "Verifica Ottemperanza VIA_art28_co3")***<br><br>*La prescrizione attiene alla fase esecutiva.* |
| | 9. durante l'esecuzione dei lavori sia garantita la protezione della falda acquifera, atteso il vincolo "contaminazione salina" di cui al PTA insistente sull'area d'intervento. | ☐ Ottemperato<br>☒ **Non ottemperato**<br>☐ Da Integrare<br>☐ Non presente<br>☐ Altro Ente | ***(Elaborato "Verifica Ottemperanza VIA_art28_co3")***<br><br>*La prescrizione attiene alla fase esecutiva.* |

- che tutta la documentazione afferente al procedimento amministrativo è conservata agli atti della Sezione Autorizzazioni Ambientali;

**VISTE:**

- le scansioni procedimentali svolte per il procedimento IDVIA 738 in epigrafe e valutata la documentazione progettuale trasmessa dal Proponente;

  il contributo istruttorio rilasciato da Arpa Puglia-Direzione Scientifica U.O.C. Ambienti Naturali prot. n. 11971 del 18.02.2022 ai sensi del co. 2 dell'art. 28 del D.Lgs. n. 152/2006 e ss.mm.ii;

- l'attività istruttoria svolta dal Servizio VIA e VIncA della Regione Puglia.

**RITENUTO** che, attese le scansioni procedimentali svolte, sulla scorta del contributo di Arpa Puglia e dell'istruttoria condotta dal Servizio VIA VIncA della Regione Puglia, **sussistano** i presupposti per procedere alla conclusione del procedimento ex art. 28 del D.Lgs. 152/2006 e ss.mm.ii. del progetto proposto dal Comune di Bisceglie.

**Verifica ai sensi del Regolamento 2016/679/UE e del D.lgs. 196/2003 e s.m.i. come modificato dal D.lgs. n. 101/2018**

**Garanzia della riservatezza**

La pubblicazione dell'atto all'albo, salve le garanzie previste dalla L. 241/90 e s.m.i. in tema di accesso ai documenti amministrativi, avviene nel rispetto della tutela della riservatezza dei cittadini, secondo quanto disposto dal D.Lgs. 196/2003, come modificato dal D. Lgs. n. 101/2018, in materia di protezione dei dati personali, nonché dal vigente Regolamento Regionale n. 5/2006 per il trattamento dei dati sensibili e giudiziari. Ai fini della pubblicazione legale, l'atto destinato alla pubblicazione è redatto in modo da evitare la diffusione

di dati personali identificativi non necessari, ovvero il riferimento a dati sensibili. Qualora tali dati fossero indispensabili per l'adozione dell'atto, essi sono trasferiti in documenti separati esplicitamente richiamati.

Non ricorrono gli obblighi di cui agli artt. 26 e 27 del D.lgs. 14 marzo 2013 n. 33.

**Copertura finanziaria ai sensi della L.R. 28/2001 e s.m.i. e del D.Lgs.vo 118/2011 e s.m.i.**

Il presente provvedimento non comporta implicazioni di natura finanziaria sia di entrata che di spesa e dallo stesso non deriva alcun onere a carico del bilancio regionale.

**Tutto ciò premesso, ai sensi dell'art. 28 del D.Lgs. 3 aprile 2006 n.152 "*Norme in materia ambientale*" e s.m.i., dell'art.2 co.1 della l. 241/1990 e smi, sulla scorta dell'istruttoria tecnica di ARPA Puglia,**

**DETERMINA**

- **di prendere atto** delle considerazioni, prescrizioni, valutazioni esposte in narrativa, che si intendono quale parte integrante del presente provvedimento;
- **di considerare,** sulla scorta del contributo istruttorio rilasciato da Arpa Puglia e dell'istruttoria condotta dal Servizio VIA-VincA della Regione Puglia, **non ottemperate** le prescrizioni di cui al blocco A punti 1), 2), 3), 4), 5), 6), 8) e 9) e **ottemperata** la prescrizione del blocco A punto 7) di cui al *Quadro della verifica di ottemperanza alle prescrizioni impartite con D.D. n. 476 del 22.11.2021* in premessa*;*
- **di confermare**, per tutto quanto sopra premesso e considerato, attesi gli esiti della verifica di ottemperanza come sopra riportati, le valutazioni e le decisioni rese con la *D.D. n. 476 del 22.11.2021,* la cui efficacia rimane subordinata all'ottemperanza di tutte le prescrizioni ivi impartite;
- **di dare atto** che costituiscono parte integrante del presente provvedimento **i** seguenti allegati:

  Allegato 1: "ID VIA 738_Parere Arpa Puglia"- prot. n. 11971 del 18.02.2022;

- **di notificare** il presente provvedimento a cura della Sezione Autorizzazioni Ambientali al:
  - Comune di Bisceglie protocollogenerale@cert.comune.bisceglie.bt.it
- **di trasmettere** il presente provvedimento a cura della Sezione Autorizzazioni Ambientali a:
  - Provincia BAT
  - Autorità di Bacino Distrettuale dell'Appennino Meridionale
  - Soprintendenza Archeologia, belle arti e paesaggio BAT-FG
  - Arpa Puglia-Direzione Scientifica- UOC Ambienti Naturali
  - Asl Bat
  - REGIONE PUGLIA
  - Sezione Tutela e Valorizzazione del Paesaggio
  - Sezione Urbanistica
  - Sezione Risorse Idriche
  - Sezione Demanio e Patrimonio

Il presente provvedimento, redatto in forma integrale nel rispetto della tutela alla riservatezza dei cittadini, secondo quanto disposto dal D.lgs. 196/03 in materia di protezione dei dati personali e ss. mm.ii., emesso in forma di documento informatico ex D. Lgs. 82/2005 e smi, firmato digitalmente ai sensi del testo unico D.P.R. 28 dicembre 2000, n. 445, del D.Lgs. 7 marzo 2005, n. 82 e norme collegate, è composto da n. 9

pagine, compresa la presente, l'Allegato 1 composto da 2 pagine, per un totale di 11 (undici) pagine ed è immediatamente esecutivo.

Il presente provvedimento,

a) è pubblicato all'Albo Telematico del sito www.regione.puglia.it per un periodo pari almeno dieci giorni, ai sensi dell'art. 7 ed 8 del L.R. n.15/2008 e per gli effetti di cui al comma 3 art. 20 DPGR n. 443/2015;

b) è trasmesso al Segretariato della Giunta Regionale, ai sensi dell'art. 6 comma quinto della L.R. n.7/97 e del Decreto del Presidente della G.R. n. 443/2015 .

c) è pubblicato sul sito ufficiale della Regione Puglia, www.regione.puglia.it, Sezione Trasparenza, Provvedimenti dirigenti;

d) è trasmesso in copia all'Assessore alla Qualità dell'Ambiente;

e) è pubblicato sul BURP;

Ai sensi dell'art. 3 comma 4 della L. n. 241/90 e smi, avverso il presente provvedimento potrà essere presentato ricorso giurisdizionale al Tribunale Amministrativo Regionale entro 60 giorni (sessanta) dalla data di notifica dello stesso, ovvero ricorso straordinario al Presidente della Repubblica entro 120 (centoventi) giorni.

**Il dirigente a.i. del Servizio VIA/VIncA**
Arch. Vincenzo Lasorella

ARPA PUGLIA - Unica AOO - 0032 - Protocollo 0011971 - 32 - 18/02/2022 - SAN / DG -, DS -

**A** **Regione Puglia**
Dipartimento ambiente, Paesaggio e Qualità Urbana,
*Sezione Autorizzazione Ambientali*
Servizio VIA, VIncA
servizio.ecologia@pec.rupar.puglia.it

**Comune di Bisceglie**
Dirigente Ripartizione
Arch. Giacomo Losapio
dirigenterip.tecnica@ cert.comune.bisceglie.bt.it
protocollogenerale@cert.comune.bisceglie.bt.it
lavoripubblici@cert.comune.bisceglie.bt.it

**p.c.** **ARPA Puglia**
Direzione Generale
Direzione Scientifica
Sede

**Oggetto:** *ID VIA 640 - Procedimento di Verifica di Assoggettabilità a Valutazione di Impatto Ambientale ai sensi dell'art. 19 del D.Lgs. n. 152/06 e s.m.i. per il progetto esecutivo degli "Interventi di riqualificazione e rigenerazione territoriale dell'ambito costiero comunale – unità funzionali n. 5, sito in agro di Bisceglie, Prov. BT, foglio 2, p.lle 1811-2064".* **Riscontro di ARPA Puglia – U.O.C. Ambienti Naturali**.

*Rif. nota Comune di Bisceglie prot. n.2256 del 20.01.2022 (acquisita al protocollo ARPA al n.4742 del 21.01.2022)*

**Proponente:** *Comune di Bisceglie (BAT)*

Premesso che:

- codesta Autorità Competente, con Determinazione Dirigenziale n. 476 del 22.11.2021, ha escluso dalla procedura di Valutazione di impatto Ambientale il progetto esecutivo degli "*Interventi di riqualificazione e rigenerazione territoriale dell'ambito costiero comunale – unità funzionali n. 5, sito in agro di Bisceglie, Prov. BT, foglio 2, p.lle 1811-2064*" proposto dal Comune di Bisceglie (Bat);
- la medesima D.D. n.476 ha subordinato l'efficacia del provvedimento di esclusione al rispetto delle condizioni ambientali riportate nell'allegato 1 "*Quadro delle Condizioni Ambientali*" della suddetta Determinazione e ha rimandato la verifica di ottemperanza alle valutazioni, per quanto di propria competenza ai sensi e per gli effetti dell'art.28 del 152/2006 e smi, degli Enti ivi indicati per ciascuna prescrizione;
- il comune di Bisceglie, con nota in oggetto, ha trasmesso ad ARPA Puglia il documento "*P.MON Piano di monitoraggio_Rev1 Gen22*", al fine di adempiere al punto 7 del quadro prescrittivo riportato nell'allegato 1 "*Quadro delle Condizioni Ambientali*";

**Agenzia Regionale per la Prevenzione e la Protezione dell'Ambiente**
Sede legale: Corso Trieste 27, 70126 Bari
Tel. 080 5460111 Fax 080 5460150
*www.arpa.puglia.it*
C.F. e P. IVA. 05830420724

**Direzione Scientifica**
**U.O.C. Ambienti Naturali**
Corso Vittorio Veneto n. 11, 70123 Bari
Tel. 080 9730701
e-mail: *ambienti.naturali@arpa.puglia.it*

ARPA PUGLIA - Unica AOO - 0032 - Protocollo 0011971 - 32 - 18/02/2022 - SAN / DG -, DS -

- ARPA Puglia è tenuta a concludere l'attività di verifica entro il termine di cui all'articolo 28, comma 3, del decreto legislativo 3 aprile 2006, n. 152 e ss.mm.ii., e a comunicare tempestivamente gli esiti all'Autorità Competente.

Verificata la documentazione trasmessa, per quanto sopra esposto e limitatamente agli aspetti di competenza di questa Agenzia, si ritiene che il Proponente abbia correttamente recepito quanto richiesto nella prescrizione in premessa, la quale può considerarsi ottemperata.

Distinti saluti

Il Direttore dell'U.O.C. Ambienti Naturali
*Dott. Nicola Ungaro*

I Funzionari Istruttori

*Dott. Giuseppe Locuratolo*

*Dott. Enrico Barbone*

**Agenzia Regionale per la Prevenzione e la Protezione dell'Ambiente**
Sede legale: Corso Trieste 27, 70126 Bari
Tel. 080 5460111 Fax 080 5460150
*www.arpa.puglia.it*
C.F. e P. IVA. 05830420724

**Direzione Scientifica**
**U.O.C. Ambienti Naturali**
Corso Vittorio Veneto n. 11, 70123 Bari
Tel. 080 9730701
e-mail: *ambienti.naturali@arpa.puglia.it*

*Atti e comunicazioni degli Enti Locali*

COMUNE DI CELLAMARE

**Estratto deliberazione del C.C. del 24 marzo 2022, n. 11**

**ADOZIONE VARIANTE NORMATIVA (ART.12 CO.3) ALLE SOLE PREVISIONI PROGRAMMATICHE DEL PIANO URBANISTICO GENERALE (PUG).**

L'anno **DUEMILAVENTIDUE**, il giorno **VENTIQUATTRO** del mese di **MARZO**, alle ore **18:00** si è riunito il Consiglio Comunale, in seduta **Pubblica** di **Prima** convocazione, sessione **Straordinaria.**

**Il Sindaco – Presidente relaziona**

**o m i s s i s**

**IL CONSIGLIO COMUNALE**

**VISTO:**

- lo statuto comunale
- il D.M. 2 aprile 1968, n. 1444;
- la legge 17 agosto 1942, n. 1150 e ss.mm. e ii.;
- l'art. 12 della Legge Regionale 27 luglio 2001, n. 20 e ss. mm. e ii.;
- la legge Regione Puglia n. 44 del 14/12/2012 "disciplina regionale in materia di valutazione ambientale strategica",
- il D.lgs. 18 agosto 2000, n. 267 e ss. mm. e ii.;

**Con voti favorevoli n. 8, contrari n. 0, astenuti n. 4 (Zammataro Anna Eliana, Mariani Marisa Santa; De Santis Michele; Di Gioia Sofia, assenti n. 1 (Laporta Michele) espressi dai n. 12 consiglieri presenti e votanti;**

**DELIBERA**

**1)- di INTENDERE la** premessa come riportata integralmente nel presente dispositivo;

**2) APPROVARE** la relazione esposta dal Sindaco Gianluca Vurchio, in qualità di Assessore alla Pianificazione Urbanistica, riportata nella parte preambolare, che costituisce parte integrante, sostanziale del presente atto e motivazione dello stesso a norma della legge n. 241/1990 e s.m.i;

**3) ADOTTARE** i seguenti elaborati trasmessi dal professionista incaricato con nota PEC del 20.01.2022 giusto prot.402:

- Proposta di variante agli articoli delle NTA delle sole previsioni programmatiche che riguardano il Piano Strategico dei Servizi;
- Analisi variante normativa in merito alla obbligatorietà della redazione del piano strategico dei servizi, nelle NTA del PUG;
- TAV. - Verifica standard di quartiere delle zone B esistenti e da progetto di PUG;
- Verifica di esclusione dalle procedure di VAS variante normativa al PUG/P;

**4) PRENDERE ALTRESI' ATTO CHE:**

- in data 15.11.2021 è stato richiesto, giusto prot. 8212, parere ex art. 89 D.P.R. 380/2001 e s.m.i. al referente Rischio Sismico LL.PP. della struttura tecnica regionale competente;
- in data 22.11.2021 giusto prot. 8396, il referente Rischio Sismico LL.PP. della struttura tecnica regionale competente Dirigente dott. Giovanni Scannicchio ha fatto pervenire nota secondo cui *"la scrivente Sezione ritiene di non dover esprimere parere in merito in quanto la variante in questione non comporta aumenti di criticità ai fini della compatibilità geomorfologica";*

- in data 02.02.2022 si è provveduto al caricamento degli elaborati richiesti sul portale dedicato della Regione Puglia e ad avviare la procedura di esclusione a VAS di cui al Regolamento regionale 9 ottobre 2013, n. 18, art. 7 – comma 4;
- in data 23.02.2022 giusto prot. 1519, è pervenuta comunicazione di conclusione della procedura di registrazione di esclusione del piano a VAS a firma del Dirigente della Sezione Autorizzazioni Ambientali Dott.ssa Antonietta Riccio;
- trattandosi di variante allo strumento urbanistico generale non sottoposto a verifica di compatibilità regionale e provinciale o ad approvazione regionale, non è soggetta a parere di compatibilità paesaggistico ai sensi dell'art.96 co.1 lett. c) delle NTA del PPTR;

**5) DARE ATTO CHE** esaminati gli atti, la Commissione Urbanistica Comunale in data 22/03/2022 ha espresso parere favorevole**;**

**6) ADOTTARE** la variante alle sole previsioni programmatiche al Piano Urbanistico Generale, ai sensi dell'art. 12 co.2 della Legge Regionale 20/2001 e s.m.i.;

**7) DEPOSITARE** presso la Segreteria per 60 giorni gli atti in adozione (art.11 co.5, L.R. 20/2001) per consentire le osservazioni di cui all'articolo 9 della 1. 241/1990 e s.m.i.,

**8) PROPORRE** al Consiglio Comunale l'adozione della variante delle sole previsioni programmatiche ai sensi dell'art. 12 co.2 della legge regionale 27 luglio 2001, n. 20 e s.m.i.;

**Quindi**, proceduto a successiva votazione, **con voti favorevoli n. 8 espressi per appello nominale dai n. 12 consiglieri presenti e votanti,**

**DELIBERA**

di **RENDERE** il presente atto immediatamente eseguibile, ai sensi dell'articolo 134, comma 4, del D.lgs n. 267/2000.

**Letto, approvato e sottoscritto**

IL SINDACO PRESIDENTE
Vurchio Gianluca

IL SEGRETARIO COMUNALE
dott. Russi Antonio

*Appalti – Bandi, Concorsi e Avvisi*

*Appalti*

UNIONE DEI COMUNI “UNION3” CENTRALE UNICA COMMITTENZA - CENTRO COSTO LEVERANO

**Estratto bando di gara per l’intervento denominato P.O.R. PUGLIA FESR-FSE 2014-2020. Asse VI `Tutela dell’ambiente e promozione delle risorse naturali e culturali` - Azione 6:2 `Interventi per la bonifica di aree inquinate`. Progetto di messa insicurezza di emergenza dell` ex discarica in località “ Li Pampi” mediante rimozione della sorgente di contaminazione. CUP C14J17000080008 - C19J190000630002 - CIG 9171591C50.**

E’ stato pubblicato, in data 08/04/2022, il bando di gara per l’intervento denominato P.O.R. PUGLIA FESR-FSE 2014- 2020. Asse VI `Tutela dell`ambiente e promozione delle risorse naturali e culturali` - Azione 6:2 `Interventi per la bonifica di aree inquinate`. Progetto di messa insicurezza di emergenza dell` ex discarica in località “ Li Pampi” mediante rimozione della sorgente di contaminazione. CUP C14J17000080008 - C19J190000630002 - CIG 9171591C50.

Importo lavori: € 4.423.060,05 otre IVA.

Procedura: Telematica aperta sulla piattaforma : https://cucunion3.tuttogare.it/index.php

Aggiudicazione: Offerta economicamente più vantaggiosa

Termine ricezione offerte: Lunedì – 09 Maggio 2022 – 14:00

Prima seduta pubblica: 10/05/2022

RUP del Cenbtro di Costo: Ing. Antonio MIRAGLIA

Responsabile della C.U.C.: Ing. Daniele Ciardo

Altre informazioni: Documentazione integrale disponibile su www.comune.leverano.le.it e su https://cucunion3.tuttogare.it/index.php

Il Rup
Ing. Antonio Miraglia

*Concorsi*

REGIONE PUGLIA - DETERMINAZIONE DEL DIRIGENTE SEZIONE STRATEGIE E GOVERNO DELL'OFFERTA 12 aprile 2022, n. 120

**Procedura selettiva per l'ammissione tramite graduatoria riservata al Corso triennale di Formazione Specifica in Medicina Generale della Regione Puglia 2021-2024 ex art. 12, comma 3, del D.L. 35/2019, convertito con L. 60/2019 - Approvazione della graduatoria.**

**IL DIRIGENTE DELLA SEZIONE STRATEGIE E GOVERNO DELL'OFFERTA**

- Visti gli articoli 4 e 5 della L.R. n. 7/97;
- Visti gli artt. 4 e 16 del D. Lgs. 165/01;
- Visto l'art. 32 della legge 18 giugno 2009, n. 69 che prevede l'obbligo di sostituire la pubblicazione tradizionale all'Albo Ufficiale con la pubblicazione di documenti digitali sui siti informatici;
- Visto l'art.18 del D.Lgs 196/03 " Codice in materia di protezione dei dati personali";
- Visto il Decreto del Presidente della Giunta Regionale 22 Gennaio 2021, n. 22 "Adozione Atto di Alta Organizzazione. Modello Organizzativo MAIA 2.0" pubblicato nel Bollettino Ufficiale della Regione Puglia n. 15 del 28/01/2021, successivamente modificato ed integrato con Decreto del Presidente della Giunta regionale 10 Febbraio 2021, n. 45;
- Vista la Deliberazione di Giunta Regionale n. 1725 del 28 ottobre 2021 con cui è stato conferito l'incarico di Direzione del Servizio Strategie e Governo dell'Assistenza territoriale - Rapporti istituzionali e Capitale umano S.S.R;
- Vista la Deliberazione di Giunta Regionale n. 322 del 7 marzo 2022 con cui è stato conferito l'incarico di Direzione della Sezione Strategie e Governo dell'Offerta.

Sulla base dell'istruttoria espletata dal Funzionario responsabile P.O., confermata dal Dirigente del Servizio Strategie e Governo dell'Assistenza Territoriale - Rapporti Istituzionali e Capitale Umano S.S.R., riceve la seguente relazione.

Premesso che:

- il Decreto Legislativo 17 Agosto 1999, n. 368 disciplina, al Titolo IV, Capo I, la Formazione Specifica in Medicina Generale, prevedendo:
  - agli artt. 21 e 24 che per l'esercizio dell'attività di medico chirurgo di Medicina Generale nell'ambito del S.S.N. è necessario il possesso del diploma di formazione specifica in Medicina Generale rilasciato a seguito della frequenza del relativo Corso di Formazione della durata di tre anni;
  - all'art. 28 che l'istituzione e l'organizzazione del citato Corso di Formazione spettano alle Regioni e alle Provincie Autonome;
- il Decreto del Ministero della Salute del 7 marzo 2006 definisce poi i principi fondamentali per la disciplina unitaria in materia di Formazione Specifica in Medicina, demandando alle Regioni e alle Province autonome l'organizzazione del Corso di Formazione Specifica in Medicina Generale ed individuando, altresì, la modalità ordinaria di accesso al percorso formativo (procedura concorsuale), la cui gestione è rimessa ai medesimi Enti.

- l'art. 12, co. 3, del D.L. del 30 aprile 2019, n. 35 - recante "Misure emergenziali per il servizio sanitario della Regione Calabria e altre misure urgenti in materia sanitaria." (c.d. Decreto Calabria), convertito con modificazione in Legge n. 60/2019 - ha introdotto una ulteriore modalità di ammissione al citato Corso di formazione, tramite graduatoria riservata e senza borsa di studio, per i medici abilitati che:
  - siano già risultati idonei al concorso per l'ammissione al corso triennale di formazione specifica in medicina generale;

- siano stati incaricati, nell'ambito delle funzioni convenzionali previste dall'accordo collettivo nazionale per la disciplina dei rapporti con i medici di medicina generale per almeno ventiquattro mesi, anche non continuativi, nei dieci anni antecedenti alla data di scadenza della presentazione della domanda di partecipazione al concorso per l'accesso al corso di formazione specifica in medicina generale.

- la Regione Puglia con Determinazione Dirigenziale n. 301 del 9 novembre 2021 (pubblicata nel B.U.R.P. n° 143 Supplemento del 18/11/2021 e per estratto nella Gazzetta Ufficiale della Repubblica Italiana – Serie IV Speciale – Concorsi ed Esami n. 98, del 10 dicembre 2021) ha approvato l'avviso pubblico per l'ammissione tramite graduatoria riservata di n. 33 (trentatré) medici al Corso triennale di Formazione Specifica in Medicina Generale della Regione Puglia 2021/2024, ai sensi dell'art. 12, co. 3, del D.l. n. 35/2019 convertito in L. n. 60/2019.

Considerato che:

- entro il termine ultimo per la presentazione delle istanze di partecipazione alla procedura selettiva in esame (10 gennaio 2022), sono state correttamente acquisite sulla piattaforma telematica n. 17 (diciassette) domande;
- la competente Struttura regionale ha avviato i controlli in ordine alla veridicità delle dichiarazioni sostitutive rese dai candidati nella domanda di ammissione, ai sensi dell'art. 71 del D.P.R. 445/2000, all'esito dei quali la Regione Puglia si riserva di adottare gli eventuali atti consequenziali;
- in particolare il competente Ufficio regionale ha provveduto ad accertare il possesso in capo a tutti i 17 (diciassette) candidati dei requisiti di cui all'art. 2, co. 2, lett. d) ed e) del citato avviso, ovvero idoneità a precedenti edizioni del concorso per l'ammissione al C.F.S.M.G. della Regione Puglia e titolarità di incarichi nell'ambito delle funzioni convenzionali previste dal vigente A.C.N. di Medicina Generale per almeno 24 mesi, anche non continuativi, nei dieci anni antecedenti alla data di scadenza della presentazione della domanda al concorso per l'accesso al corso di formazione specifica in medicina generale (10 gennaio 2022);
- conseguentemente, all'esito dei suddetti controlli, la Regione ha provveduto ad escludere n. 5 candidati, in quanto non in possesso dei requisiti prescritti dal citato art. 2, co. 2, dell'avviso di riferimento, giusta comunicazione inviata a ciascuno degli interessati con apposita nota trasmessa a mezzo PEC.

Visti:

- l'art. 12 del citato D.L. 35/2019 secondo cui "*Accedono in via prioritaria all'iscrizione al corso coloro che risultino avere il maggior punteggio per anzianità di servizio maturata nello svolgimento dei suddetti incarichi convenzionali, attribuito sulla base dei criteri previsti dall'accordo collettivo nazionale vigente per il calcolo del punteggio di anzianità di servizio*";
- l'art. 4 dell'Avviso pubblico di riferimento che prevede, ai commi 1 e 2, rispettivamente, che:
  - La competente Struttura regionale, come previsto dall'art. 12, co. 3, del Decreto legge n. 35 del 2019, convertito in Legge n. 60 del 2019, procede alla formulazione della graduatoria in base al punteggio di anzianità di servizio, attribuito sulla base dei criteri previsti dall'Accordo collettivo nazionale vigente - Articolo 3, titolo II "Titoli di servizio" - e maturati alla data di scadenza della presentazione della domanda di partecipazione al presente avviso. I medici sono ammessi nel limite dei posti utili indicati all'art. 1.
  - In caso di parità di punteggio, si fa riferimento ai criteri definiti dal vigente Accordo Collettivo Nazionale, art. 3, comma 6.

Pertanto, con il presente schema di provvedimento si propone di:

1. Approvare, sulla base delle autodichiarazioni rese dai candidati in sede di presentazione della domanda di partecipazione alla procedura selettiva e fatto salvo l'esito delle verifiche sulla veridicità delle medesime

autodichiarazioni, la graduatoria riservata dei candidati in possesso dei requisiti prescritti per l'ammissione al C.F.S.M.G. della Regione Puglia 2021/2024 ex art. 12, comma 3, del D.L. 35/2019, convertito con L. 60/2019 – in allegato sub "A" al presente schema di provvedimento, di n. 1 (una) pagina, quale sua parte integrante e sostanziale;

2. Approvare altresì l'elenco dei candidati esclusi dalla procedura selettiva in esame per le motivazioni riportate nella comunicazione personale trasmessa ai candidati interessati – in allegato sub "B" al presente schema di provvedimento, di n. 1 (una) pagina, quale sua parte integrante e sostanziale;
3. Dare atto che i candidati di cui alla citata graduatoria sono ammessi al Corso di Formazione Specifica in Medicina Generale della Regione Puglia 2021/2024;
4. Dare atto, altresì, che, all'esito dei controlli sulla veridicità delle dichiarazioni sostitutive rese dai candidati ai sensi dell'art. 71 del D.P.R. 445/2000, la competente Struttura regionale si riserva di adottare gli eventuali provvedimenti conseguenti alla verifica di non veridicità delle dichiarazioni rese dai candidati stessi;
5. Disporre la pubblicazione del presente schema di provvedimento nel Bollettino Ufficiale della Regione Puglia, ai sensi dell'art. 6 della L.R. n.13 del 12.04.1994;
6. Disporre l'affissione della graduatoria di merito presso gli Ordini provinciali dei Medici chirurghi ed odontoiatri della Regione.

**VERIFICA AI SENSI DEL D.LGS n. 196/03**
**Garanzie alla riservatezza**

La pubblicazione dell'atto all'albo, salve le garanzie previste dalla legge 241/90 in tema di accesso ai documenti amministrativi, avviene nel rispetto della tutela alla riservatezza dei cittadini, secondo quanto disposto dal D.lgs 196/03 in materia di protezione dei dati personali, nonché dal vigente regolamento regionale n. 5/2006 per il trattamento dei dati sensibili e giudiziari.
Ai fini della pubblicità legale, l'atto destinato alla pubblicazione è redatto in modo da evitare la diffusione di dati personali identificativi non necessari ovvero il riferimento a dati sensibili; qualora tali dati fossero indispensabili per l'adozione dell'atto, essi sono trasferiti in documenti separati, esplicitamente richiamati.

ADEMPIMENTI CONTABILI di cui al D.lgs. 118/2011 e s.m.i.

Il presente provvedimento non comporta alcun mutamento qualitativo e quantitativo di entrata o di spesa né a carico del bilancio Regionale né a carico degli Enti per i cui debiti i creditori potrebbero rivalersi sulla Regione ed è escluso ogni ulteriore onere aggiuntivo rispetto a quelli già autorizzati a valere sullo stanziamento previsto dal Bilancio Regionale.

Il Dirigente della Sezione
(Mauro Nicastro)

**IL DIRIGENTE DELLA SEZIONE STRATEGIE E GOVERNO DELL'OFFERTA**

- Sulla base delle risultanze istruttorie come innanzi illustrate;
- Letta la proposta formulata e sottoscritta dal funzionario Responsabile P.O. e confermata dal Dirigente del Servizio Strategie e Governo dell'Assistenza territoriale - Rapporti Istituzionali e Capitale Umano S.S.R.;
- Richiamato, in particolare, il disposto dell'art. 6 della L.R. 4.2.1997, n. 7 in materia di modalità di esercizio della funzione dirigenziale;

**D E T E R M I N A**

1. Di approvare, sulla base delle autodichiarazioni rese dai candidati in sede di presentazione della domanda di partecipazione alla procedura selettiva e fatto salvo l'esito delle verifiche sulla veridicità delle medesime autodichiarazioni, la graduatoria riservata dei candidati in possesso dei requisiti prescritti per l'ammissione al C.F.S.M.G. della Regione Puglia 2021/2024 ex art. 12, comma 3, del D.L. 35/2019, convertito con L. 60/2019 – in allegato sub "A" al presente provvedimento, di n. 1 (una) pagina, quale sua parte integrante e sostanziale;
2. Di approvare altresì l'elenco dei candidati esclusi dalla procedura selettiva in esame per le motivazioni riportate nella comunicazione personale trasmessa ai candidati interessati – in allegato sub "B" al presente di provvedimento, di n. 1 (una) pagina, quale sua parte integrante e sostanziale;
3. Di dare atto che i candidati di cui alla citata graduatoria sono ammessi al Corso di Formazione Specifica in Medicina Generale della Regione Puglia 2021/2024;
4. Dare atto, altresì, che, all'esito dei controlli sulla veridicità delle dichiarazioni sostitutive rese dai candidati ai sensi dell'art. 71 del D.P.R. 445/2000, la competente Struttura regionale si riserva di adottare gli eventuali provvedimenti conseguenti alla verifica di non veridicità delle dichiarazioni rese dai candidati stessi;
5. Disporre la pubblicazione del presente provvedimento nel Bollettino Ufficiale della Regione Puglia, ai sensi dell'art. 6 della L.R. n.13 del 12.04.1994;
6. Disporre l'affissione della graduatoria di merito presso gli Ordini provinciali dei Medici chirurghi ed odontoiatri della Regione.

Il presente provvedimento:

a) è formato con mezzi informatici e firmato digitalmente;
b) sarà trasmesso in copia conforme all'originale alla Segreteria della Giunta Regionale;
c) sarà pubblicato all'albo telematico della Regione Puglia;
d) sarà disponibile nel sito ufficiale della Regione Puglia;
e) sarà pubblicato sul Bollettino Ufficiale della Regione Puglia;
f) composto da n.7 ( sette) facciate, comprensivo degli allegati, è adottato in originale e viene redatto in forma integrale.

Il Dirigente della Sezione

(Mauro Nicastro)

# REGIONE PUGLIA- ASSESSORATO ALLA SANITA'

'ALLEGATO A'
Pagina 1 di 1

## GRADUATORIA REGIONALE RISERVATA CORSO DI FORMAZIONE SPECIFICA IN MEDICINA GENERALE

## VALIDE PER L'ANNO 2022

| POSIZIONE | NOMINATIVO E INDIRIZZO | DATA DI NASCITA E RESIDENZA | PUNTEGGIO | DATA E VOTO DI LAUREA |
|---|---|---|---|---|
| 1 | VITOBELLO CONCETTA | | 42,40 | |
| 2 | PIZZICHINI PAOLO | | 25,00 | |
| 3 | MARULLO ANTONELLA | | 19,20 | |
| 4 | MONTENERO GERARDA | | 15,20 | |
| 5 | MARCHESE MARIO | | 11,80 | |
| 6 | BRATTOLI GIANCARLO | | 11,00 | |
| 7 | NARDELLI CARLA | | 9,80 | |
| 8 | GRUPPUSO IVANA | | 7,80 | |
| 9 | PACCIONE LUCIANA | | 6,65 | |
| 10 | DICATALDO ALESSIA | | 6,40 | |
| 11 | D'AGOSTINO LUCIA STEFANIA | | 6,00 | |
| 12 | FORTUNATO MARIA CRISTINA | | 5,60 | |

Firmato digitalmente da:
MAURO NICASTRO
Regione Puglia
Firmato il: 14-04-2022 16:58:57
Seriale certificato: 644715
Valido dal 03-04-2020 al 03-04-2023

Allegato B)

| Procedura selettiva per l'ammissione al CFSMG delle Regione Puglia 2021/2024 mediante graduatoria riservata ex Decreto Calabria. Elenco candidati esclusi. | | |
|---|---|---|
| n. | NOME E COGNOME | [redacted] |
| 1 | BEGIONI NICOLO' | |
| 2 | LAPORTA BARBARA ANNA | |
| 3 | SARDONE SIMONA ANTONIETTA | |
| 4 | SERRATI' ANTONELLA | |
| 5 | TULLO GIUSEPPE | |

Firmato digitalmente da:
MAURO NICASTRO
Regione Puglia
Firmato il: 12-04-2022 21:03:31
Seriale certificato: 644715
Valido dal 03-04-2020 al 03-04-2023

ASL BA

**AVVISO PUBBLICO PER IL CONFERIMENTO DI INCARICO QUINQUENNALE DELLA STRUTTURA COMPLESSA "SERVIZIO PREVENZIONE E PROTEZIONE AZIENDALE"**

**IL DIRETTORE GENERALE**

In esecuzione della deliberazione n. **633** del **13.04.2022**

**RENDE NOTO**

Che, sulla base dei vigenti CC.NN.LL. della Dirigenza dell'Area Sanitaria e Funzioni Locali - sezione PTA, del vigente regolamento aziendale (delibera n. 149 del 22.01.2018) e della subentrata normativa sulla prevenzione repressione della corruzione nella pubblica amministrazione, è indetto avviso pubblico per l'affidamento dell'incarico di Direttore della Struttura Complessa Servizio Prevenzione e Protezione Aziendale (S.P.P.A).

Al Direttore della S.C. S.P.P.A. sarà affidato anche l'incarico di Responsabile del Servizio Prevenzione e Protezione (R.S.P.P.) nonché l'incarico di Responsabile del Sistema di Gestione della Salute e Sicurezza sul Lavoro (S.G.S.L.)

Il trattamento economico è quello previsto dai vigenti C.C.N.L dell'Area Sanità o Funzioni Locali, sezione P.T.A., a seconda del profilo/ruolo del soggetto individuato quale vincitore.

Le disposizioni per l'ammissione all'avviso e le modalità di espletamento del medesimo sono regolate dal presente bando.

**REQUISITI PER LA PARTECIPAZIONE ALL'AVVISO.**

Possono partecipare al presente Avviso tutti i Dirigenti appartenenti all'Area Sanità e Funzioni locali – sezione PTA**,** in possesso dei seguenti requisiti**:**

**SPECIFICI**

- A pena di esclusione dall'Avviso, il Dirigente interessato deve aver maturato almeno cinque anni di servizio nella Dirigenza dei ruoli sopra indicati. con rapporto di lavoro a tempo indeterminato e a tempo determinato, prestati con o senza soluzione di continuità, nell'ambito degli incarichi previsti dai vigenti CCNL dell'Area Sanitaria o Funzioni Locali, sezione P.T.A.

- Il dirigente deve essere in possesso di documentata esperienza professionale almeno triennale in materia di tutela della salute e della sicurezza nei luoghi di lavoro.

- Il dirigente deve possedere, inoltre, le capacità, i titoli ed i requisiti professionali dei responsabili e degli addetti ai servizi di prevenzione e protezione adeguati alla natura dei rischi presenti sul luogo di lavoro e relativi alle attività lavorative sulla base di quanto previsto dall'art. 32 D.Lgs n. 81 del 09-04-2008 e s.m.i.

- Iscrizione all'albo del rispettivo ordine professionale, ove richiesta.

- I programmi da realizzare attengono alle azioni di gestione improntate all'efficienza, efficacia e trasparenza dell'ufficio interessato, sulla scorta degli obiettivi assegnati dal Direttore Generale con particolare riferimento agli artt. 31,32,33 del suddetto D.Lgs.

**GENERALI**

1) possesso della cittadinanza italiana, ovvero requisiti sostitutivi di cui all'art. 38 D. Lgs. n. 165/01, e s.m.i.;

2) iscrizione nelle liste elettorali, ovvero i motivi della non iscrizione o della cancellazione dalle liste medesime;

3) non essere destinatario di pene accessorie di interdizione perpetua o temporanea - per il tempo della stessa - dai pubblici uffici;

3) godere dei diritti civili e politici;
4) di non aver riportato condanne penali, neppure non passate in giudicato, per uno dei reati contro la pubblica amministrazione di cui al capo I del titolo II del libro II del codice penale;
5) non essere stato destituito o dispensato o licenziato dall'impiego presso una pubblica amministrazione e non essere stato dichiarato decaduto dall'impiego presso una pubblica amministrazione per averlo conseguito mediante produzione di documenti falsi o viziati da invalidità non sanabili;

Tenuto conto della durata del contratto (quinquennale) l'attribuzione dell'incarico non modifica la cessazione del rapporto di lavoro per il compimento del limite massimo di età stabilito dalla vigente normativa in merito.

Tutti i requisiti prescritti ed i titoli devono essere posseduti alla data di scadenza del termine stabilito per la presentazione delle domande di ammissione, ed il difetto anche di un solo requisito comporta l'esclusione.

**MODALITA' E TERMINI PER LA PRESENTAZIONE DELLA DOMANDA**

Le domande di partecipazione all'avviso, pena l'esclusione, devono pervenire entro e non oltre le ore 23.59 del quindicesimo giorno dalla data di pubblicazione del presente bando - per estratto - nella Gazzetta Ufficiale della Repubblica Italiana e devono essere inviate al seguente indirizzo di posta elettronica certificata: agruconcorsi.aslbari@pec.rupar.puglia.it. La validità dell'istanza è subordinata all'utilizzo da parte del candidato di una casella di posta elettronica certificata (PEC) esclusivamente personale, a pena di esclusione; non sarà pertanto ritenuta ammissibile la domanda inviata da casella di posta elettronica semplice/ ordinaria. La validità della trasmissione e ricezione del messaggio di posta elettronica certificata è attestata, rispettivamente, dalla ricevuta di accettazione e dalla ricevuta di avvenuta consegna; è preclusa ogni altra forma di inoltro delle domande, a pena di esclusione. Nell'oggetto della PEC il candidato dovrà indicare il seguente codice "**AVVDIRSPPA2022**".

L'invio deve avvenire in un'unica spedizione, (non superiore a 20MB), con i seguenti allegati solo in formato PDF:

- domanda di partecipazione;
- curriculum/dichiarazioni sostitutive;
- cartella con tutta la documentazione;
- copia fotostatica del documento di riconoscimento;

La domanda di partecipazione all'avviso dovrà arrecare la firma autografa ovvero digitale, a pena di esclusione.

Il termine per la presentazione della domanda, ove cada in giorno festivo, sarà prorogato di diritto al giorno seguente non festivo.

L'Azienda non si assume responsabilità:

1. nel caso in cui i file inviati via PEC in maniera difforme da quanto richiesto nel bando ne impediscano la visione ed il conseguente esame della documentazione.

2. per la dispersione di comunicazioni dipendenti da disguidi imputabili a fatto di terzi, a caso fortuito o forza maggiore che comportino ritardo nella presentazione della domanda.

Nella domanda di ammissione, datata e firmata, redatta secondo lo schema esemplificativo di cui all'Allegato "A", sotto forma di autocertificazione, l'aspirante deve dichiarare sotto la propria responsabilità, ai sensi degli artt. 46 e 47 D.P.R. n. 445/00, e s.m.i., consapevole delle sanzioni penali previste dall'art. 76 D.P.R. n. 445/00, e s.m.i., nel caso di mendaci dichiarazioni, falsità negli atti, uso o esibizione di atti falsi o contenenti dati non più rispondenti a verità, nonché della decadenza dai benefici conseguenti al provvedimento eventualmente emanato sulla base della dichiarazione non veritiera, qualora dal controllo effettuato emerga la non veridicità del contenuto di taluna, quanto segue:

1) cognome e nome;
2) data e luogo di nascita, codice fiscale, residenza;
3) numero cellulare e pec;
4) possesso della cittadinanza italiana, ovvero requisiti sostitutivi di cui all'art. 38 D. Lgs. n. 165/01, e s.m.i.;
5) titoli di studio posseduti e requisiti specifici di ammissione;
6) Comune d'iscrizione nelle liste elettorali, ovvero i motivi della non iscrizione o della cancellazione dalle liste medesime;
7) di godere dei diritti civili e politici;
8) le eventuali condanne penali riportate e/o i procedimenti penali a carico, dichiarandone espressamente la tipologia e il reato;
9) servizi prestati presso PP.AA., nonché eventuali cause di risoluzione dei precedenti rapporti di pubblico impiego, ovvero di non aver mai prestato servizio presso pubbliche amministrazioni;
10) dichiarazione di non essere stato destituito o dispensato o licenziato dall'impiego presso una pubblica amministrazione e di non essere stato dichiarato decaduto dall'impiego presso una pubblica amministrazione per averlo conseguito mediante produzione di documenti falsi o viziati da invalidità non sanabili, ovvero di essere cessato dal servizio presso una pubblica amministrazione per il seguente motivo_____;
11) posizione nei riguardi degli obblighi militari;
12) dichiarazione di accettazione delle condizioni fissate dal bando;
13) domicilio presso il quale deve, ad ogni effetto, essere fatta ogni necessaria comunicazione, completo di numero di codice di avviamento postale, di numero telefonico (anche cellulare) e indirizzo e-mail. In caso di mancata indicazione vale, ad ogni effetto, la residenza di cui al punto 1). L'aspirante è obbligato a comunicare per iscritto eventuali variazioni d'indirizzo;

14) data e firma (autografa o digitale) in calce in originale. La sottoscrizione non è soggetta ad autenticazione, ai sensi dell'art. 39, comma 1, del DPR 28.12.2000 n. 445.

La mancata sottoscrizione della domanda o la omessa dichiarazione nella stessa dei requisiti richiesti per l'ammissione o la mancanza dei requisiti stessi determina l'esclusione dall'avviso.

I candidati portatori di handicap dovranno specificare l'ausilio necessario in relazione al proprio handicap nonché segnalare l'eventuale necessità di tempi aggiuntivi.

Ogni comunicazione e/o notifica avverrà mediante pubblicazione sul sito internet istituzionale www.asl.bari.it — sezione "concorsi".

**DOCUMENTAZIONE DA ALLEGARE ALLA DOMANDA**

Alla domanda di partecipazione alla selezione, i concorrenti devono allegare:

1) Curriculum, redatto in carta semplice secondo lo schema esemplificativo di cui all'Allegato "B", datato e firmato e autocertificato nei modi di legge, da cui risultino le attività professionali, di studio, direzionali-

organizzative; il contenuto del curriculum dovrà far riferimento all'esperienza e formazione in materia della tutela della salute e agli elementi oggetto della valutazione; qualora esso non sia reso sotto forma di dichiarazione sostitutiva di certificazione e/o atto di notorietà, l'allegazione del CV non produce attribuzione di alcun punteggio.

2) Tutte le autocertificazioni (Allegati "C") ai sensi degli artt. 46 e 47 del D.P.R. 445/2000 e s.m.i., o, qualora in possesso, certificazioni, relative ai titoli dichiarati, anche di carriera e di studio, nonché al possesso dei requisiti di ammissione;

3) Dichiarazione sostitutiva dell'atto di notorietà (Allegato "D"), ai sensi dell'art. 19 e 47 DPR 445/2000, per autocertificare la conformità all'originale delle copie allegate, ad esempio per le copie di specializzazioni, diplomi, corsi di studio, pubblicazioni ecc.

4) Ricevuta di pagamento del contributo di partecipazione al concorso pari a €. 10,00 (non rimborsabile) da effettuarsi **esclusivamente** utilizzando il Portale dei Pagamenti della Regione Puglia: https://pagopa.rupar.puglia.it/pa/public/richiestaPagamentoSpontaneo.html?codTipo=TASSA_CONCORSO
Il versamento deve riportare nella Causale concorso la dicitura: **Direttore Struttura complessa SPPA**.

5) Un elenco, in carta semplice, dei documenti e dei titoli presentati, datato e firmato;

6) Fotocopia di un documento di identità personale in corso di validità, pena la non ammissione.

Le dichiarazioni sostitutive, in particolare quelle riferite ai titoli, dovranno essere chiare e complete, anche nel contenuto, in ogni particolare utile per una determinazione degli elementi essenziali e per una corretta valutazione e controllo di quanto dichiarato nelle stesse. In caso contrario, saranno ritenute "non valutabili".
I titoli di studio o accademici o di specializzazione redatti in lingua straniera devono essere corredati da una traduzione in lingua italiana certificata, conforme al testo straniero, redatta dalla competente rappresentanza diplomatica o consolare, ovvero da un traduttore ufficiale.

Si rammenta che L'Amministrazione può effettuare, anche a campione, idonei controlli sulla veridicità del contenuto delle dichiarazioni sostitutive ricevute e che, oltre alla decadenza dell'interessato dai benefici eventualmente conseguiti sulla base di dichiarazioni non veritiere, sono applicabili le sanzioni penali previste per le ipotesi di falsità in atti e dichiarazioni mendaci.

**MODALITA' DI SELEZIONE**

Alla Selezione dei candidati sarà preposta una Commissione di Esperti composta dal Direttore Sanitario, e da altri due Direttori di struttura complessa individuati dal Direttore Generale, interni e/o esterni, e da un Segretario con qualifica non inferiore a Collaboratore Amministrativo, la quale verificherà anche l'ammissibilità dei partecipanti alla procedura.
La Commissione valuterà i Candidati sulla base del Curriculum ed un esame colloquio e disporrà complessivamente di 80 punti, dei quali 40 per il Curriculum e 40 per il Colloquio.
Il Colloquio (max punti 40) è diretto alla verifica delle capacità professionali del candidato, finalizzato alla valutazione delle conoscenze tecniche, gestionali, organizzative e di direzione riferite all'incarico da ricoprire.
Il superamento del colloquio è subordinato al raggiungimento di una valutazione di sufficienza espressa in termini numerici di almeno 28/40. I candidati saranno convocati per il colloquio non meno di quindici giorni prima del giorno fissato mediante Avviso pubblicato sul sito web aziendale www.asl.bari.it — sezione "concorsi" e "Amministrazione trasparente/bandi di concorso", fatta salva la possibilità di rinuncia ai termini da parte dei candidati.

Il colloquio si svolgerà in un'aula aperta al pubblico.

I candidati convocati per il colloquio dovranno presentarsi muniti di un documento di identità valido a norma di legge. La mancata presentazione al colloquio equivale a rinuncia. Il colloquio si potrà tenere anche in modalità telematica, secondo la vigente normativa COVID-19.

Il punteggio per il Curriculum (max punti 40) viene così attribuito:

- Posizione funzionale del candidato nelle strutture presso le quali ha svolto la sua attività, le sue competenze con indicazione di specifici ambiti di autonomia professionale con funzioni di direzione, ruoli di responsabilità rivestiti, con particolare riferimento agli Incarichi conferiti (max 10 P.)
- Tipologia quantitativa e qualitativa delle prestazioni effettuate dal candidato con riguardo all'attività trattata nei precedenti incarichi, misurabile in termine di volume e complessità nell'ambito delle materie riferite alla struttura del presente avviso (max 10 P.)
- Attività di docenza c/o scuole universitarie e/o di relatore, Master, Corsi di Aggiornamento e/o di Specializzazione, iscrizione ad albi/abilitazioni inerenti l'incarico (max 7 P.)
- Produzione scientifica strettamente pertinente all'Incarico (max 3 P.)
- Anzianità di servizio nella Dirigenza (max 10 P)

**CONFERIMENTO DELL'INCARICO**

L'incarico sarà conferito dal Direttore Generale nell'ambito della terna di candidati, selezionati dalla Commissione. Nel caso in cui il Direttore Generale intenda nominare uno dei due candidati che non hanno conseguito il miglior punteggio, provvederà a motivare analiticamente la sua scelta.

Il candidato nominato sarà invitato dalla ASL alla stipula del contratto individuale di lavoro a tempo determinato, regolato dalla disciplina del C.C.N.L. vigente per l'Area di appartenenza del candidato prescelto, con contestuale congelamento del corrispondente posto di organico.

Si applica, qualora il direttore incaricato sia medico o sanitario, l'art. 15, commi 5 e 7 ter, d.lgs. 502/1992.

**NORME FINALI**

L'Azienda, ai sensi e per gli effetti delle vigenti disposizioni in materia, può procedere alla verifica dei Titoli e di quant'altro dichiarato dal Candidato nel proprio Curriculum; ove mai dovessero risultare dichiarazioni mendaci, l'Incarico conferito verrà subitaneamente revocato; fatta salva la denuncia di Legge e quant'altro di conseguenza.
Rimane impregiudicata per l'Azienda la facoltà di revocare il presente Avviso interno o modificarne il contenuto, annullarlo o sospenderlo o rinviarlo anche per ragioni attualmente non valutabili né prevedibili oppure in applicazione di Leggi o Disposizioni Regionali;
Con la partecipazione al presente avviso è implicita da parte dei candidati l'accettazione, senza riserve, di tutte le disposizioni contenute nel bando;
Per eventuali chiarimenti o informazioni, gli aspiranti potranno rivolgersi all'Azienda ASL BA – Area Gestione Risorse Umane - Ufficio Concorsi — Lungomare Starita, 6 - 70132 Bari - Tel. 080/5842377 —2338 - 2582 nelle ore di ufficio, oppure potranno consultare il sito Internet: www.asl.bari.it – sezione concorsi.

**PUBBLICIZZAZIONE.**

Il presente Avviso, ai sensi e per gli effetti delle disposizioni vigenti, è pubblicato sul Sito web aziendale ufficiale (la diffusione per Posta interna è adempimento puramente accessorio).
Per quanto non previsto nel suddetto bando, è fatto rinvio ai CCNL di settore, con particolare riferimento alle disposizioni sugli affidamenti e revoca degli Incarichi, nonché alle norme Nazionali in vigore.

**TRATTAMENTO DEI DATI PERSONALI**

Ai sensi dell'art. 13 del Regolamento (UE) 2016/679, si informano gli interessati che il trattamento dei dati personali da essi forniti in sede di partecipazione alla selezione è effettuato dall'Asl Ba in qualità di titolare del trattamento ed è finalizzato unicamente alla gestione delle procedure di selezione per l'assunzione a tempo indeterminato presso l'Asl. Il conferimento dei dati è obbligatorio e il loro mancato conferimento preclude la partecipazione alla selezione e l'eventuale successiva instaurazione del rapporto di lavoro. I dati saranno conservati presso gli uffici del Responsabile del procedimento per il tempo necessario alla conclusione del procedimento stesso, saranno poi conservati in conformità alle norme sulla conservazione della documentazione amministrativa. Il trattamento dei dati raccolti avverrà a cura del personale autorizzato ed istruito dell'Asl preposto al procedimento e verrà effettuato con modalità manuale e informatizzata. I dati raccolti potranno essere comunicati ad altri soggetti terzi o diffusi solo qualora specificamente previsto dal diritto nazionale o dell'Unione europea. Gli interessati hanno il diritto di chiedere al titolare del trattamento l'accesso ai dati personali e la rettifica o la cancellazione degli stessi o la limitazione del trattamento che li riguarda o di opporsi al trattamento (artt.15 e ss. del GDPR). L'apposita istanza va rivolta al Responsabile della protezione dei dati, tramite i canali di contatto dedicati. Gli interessati, ricorrendone i presupposti, hanno altresì il diritto di proporre reclamo al Garante per la protezione dei dati personali, secondo le procedure previste pubblicate sul sito dell'Autorità.

**Il Direttore Generale**
Antonio Sanguedolce

**Allegato A**

FAC - SIMILE DI DOMANDA

Al Direttore Generale - ASL BA

Lungomare Starita, 6

70132 Bari

**OGGETTO: Richiesta di partecipazione all'Avviso interno per il conferimento dell'incarico di Direttore S.P.P.A. - codice AVVDIRSPPA2022.**

Il/la sottoscritto/a chiede di essere ammesso/a partecipare all'Avviso pubblico di cui all'oggetto.

A tal fine, ai sensi degli Artt. 46 e 47 del D.P.R. 445/00, nonché consapevole, secondo quanto previsto dall'art. 76 del D.P.R. n. 445/00, della responsabilità penale cui può andare incontro in caso di dichiarazioni non veritiere, di formazione o uso di atti falsi, dichiara quanto segue:

- di essere nato/a _____;
- di essere residente in_____,Via_____;
- Codice fiscale_____;
- numero di cellulare_____ pec _____;
- di essere in possesso della cittadinanza italiana o di uno dei paesi dell'Unione Europea (requisiti sostitutivi di cui all'art. 38 D. Lgs. n. 165/01, e s.m.i.);
- di essere iscritto nelle liste elettorali del comune di_____, ovvero indicare i motivi della non iscrizione o della cancellazione dalle liste medesime;
- di godere dei diritti civili e politici;
- di non aver riportato condanne penali, neppure non passate in giudicato, per uno dei reati contro la pubblica amministrazione di cui al capo I del titolo II del libro II del codice penale;
- di dichiarare le seguenti condanne penali riportate, (con indicazione espressa della tipologia e del reato) _____ _____(ove presenti);
- di impegnarsi a comunicare, anche in corso di rapporto, qualora designato, condanne penali, alla luce della normativa vigente;
- di non essere stato destituito o dispensato o licenziato dall'impiego presso una pubblica amministrazione e non essere stato dichiarato decaduto dall'impiego presso una pubblica amministrazione per averlo conseguito mediante produzione di documenti falsi o viziati da invalidità non sanabili;
- di essere in possesso di un'anzianità di servizio di almeno cinque maturati con rapporto di lavoro a tempo indeterminato e a tempo determinato nell'ambito degli incarichi previsti dai vigenti CCNL della Dirigenza dell'Area Sanitaria o Funzioni Locali, sezione PTA;

- di essere in possesso dell'esperienza almeno triennale in materia della tutela della salute e della sicurezza nei luoghi di lavoro;

- di essere in possesso delle capacita e dei requisiti professionali di cui all''art.32 D.lgs 81/2008;

- che ha prestato i seguenti servizi presso la PP.AA.

_____

_____

_____;

- di essere cessato dal servizio presso una p.a. per i seguenti motivi_____;

- di essere in possesso del Diploma di Laurea in_____ conseguito presso l'Università degli Studi _____in data_____;

- di essere in possesso dell'abilitazione all'esercizio della professione_____(ove richiesta);

- di essere in possesso della seguente specializzazione _____conseguita presso l'Università degli Studi _____in data_____;

- di essere iscritto all'Ordine dei _____ della Provincia di _____(ove richiesta);

- di accettare tutte le condizioni previste dal bando;

Il/La sottoscritto/a dichiara, altresì, di essere a conoscenza che in caso di dichiarazioni mendaci decadrà dai benefici conseguenti al provvedimento emanato sulla base delle dichiarazioni non veritiere.

Data __/__/____

Firma

_____

**Allegato B:**

**SCHEMA CURRICULUM**

Il/la sottoscritto/a (cognome e nome)_____

nato/a a_____il _____ residente in _____

ai sensi e per gli effetti di quanto previsto dal D.P.R. n. 445 del 28.12.2000 e particolarmente dagli artt. 46 e 47 in materia di dichiarazioni prodotte in sostituzione di normali certificazioni; allegando alla presente la fotocopia di un proprio documento valido di riconoscimento,

**DICHIARA QUI DI SEGUITO IL PROPRIO "CURRICULUM" con riferimento**

**al compimento del quinquennio nel Ruolo della Dirigenza;**

*è Dirigente dal _____al_____;*

**all'esperienza professionale dirigenziale ha maturato il seguente servizio:**

- *a tempo Indeterminato dal _____ al _____;*
- *a tempo Determinato dal _____ al _____;*

**alla documentata attività professionale in materia di tutela della salute e della sicurezza nei luoghi di lavoro ha maturato la seguente esperienza** :

_____presso _____

_____presso_____;

**e, alla tipologia quali-quantitativa delle prestazioni effettuate dal candidato con riguardo all'attività trattata nei precedenti incarichi, misurabili in termine di volume e complessità:**

_____

_____

**ai requisiti di cui all'art.32 del D.lgvo 81/2008 è in possesso di**:

_____

_____

**alla posizione funzionale del candidato nelle strutture ed alle sue competenze con indicazione di specifici ambiti di autonomia professionale con funzioni di direzione, ruoli di responsabilità rivestiti, lo scenario organizzativo in cui ha operato il dirigente ed i particolari risultati ottenuti nelle esperienze professionali precedenti:**

_____

_____

**e, con particolare riferimento alla tutela della salute e della sicurezza nei luoghi di lavoro:**

_____

_____

**agli Incarichi ,**

*presso l'Azienda Sanitaria/l'Istituzione ricompresa nel vigente C.c.n.l.* _____

_____

*gli è stato conferito l'Incarico di*_____

*mediante Deliberazione n.* _____ *del* _____

*per il periodo dal* _____ *al* _____*;*

*per il periodo dal* _____ *al* _____*;*

*per il periodo dal* _____ *al* _____*;*

**ai Titoli di Studio e Professionali,**

1. *gli è stata conferita la* ***Laurea*** *in*

   _____

   *presso l'Università degli Studi di* _____

   *in data* _____*;*

2. *ha conseguito la* ***Specializzazione*** *in*

   _____

   *presso*_____

   *in data* _____*;*

3. *ha frequentato/conseguito il* ***Master*** *in*

   _____

   *presso*_____

*in data/dal - al _____;*

***4.*** *ha conseguito l'**Abilitazione all'esercizio della professione** di*

_____

*presso _____*

*in data_____;*

**alle Docenze,**

*1) ha insegnato_____*

*presso l'Istituzione Pubblica/privata _____*

*dal _____ al _____;*

*2) ha insegnato_____*

*presso l'Istituzione pubblica/privata _____*

*dal _____ al _____;*

**ai Rapporti di collaborazione,**

*1) ha collaborato con l'Azienda _____*

*in materia di _____*

_____

*dal _____ al _____;*

**ai Corsi di Aggiornamento o di Perfezionamento in materie attinenti all'Incarico da conferire,**

***1)*** *ha frequentato il Corso di aggiornamento/perfezionamento in*

_____

*presso _____*

*dal _____ al _____;*

***2)*** *ha frequentato il Corso di aggiornamento/perfezionamento in*

_____

*presso_____*

*dal _____ al _____;*

***3)*** *ha frequentato il Corso di aggiornamento/perfezionamento in*

_____

*presso _____*

*dal _____ al _____;*

**dichiara infine i seguenti ulteriori Titoli ed Attestati**

_____

_____

_____

_____

**Data,** _____

**.....**

f i r m a

Allegato C

**DICHIARAZIONE SOSTITUTIVA DI CERTIFICAZIONE O ATTO DI NOTORIETA'**

**(Artt. 46 e 47 del DPR n. 445/2000 — allegare fotocopia di valido documento di riconoscimento)**

Il/la sottoscritto/a

nato/a a il

residente in

Prov.

CAP

Via

consapevole, secondo quanto prescritto dall'Art. 76 del D.P.R. n. 445/2000, della responsabilità penale cui può andare incontro in caso di dichiarazioni mendaci, falsità negli atti ed uso di atti falsi, nonché di quanto stabilito dall'art. 75 del D.P.R. 28.12.2000, n. 445, in caso di dichiarazioni non veritiere

**DICHIARA**

Sotto la propria responsabilità quanto segue:

di essere in possesso di:

Laurea in conseguita in data

presso punteggio finale

Abilitazione conseguita in data

Specializzazione in conseguita in data

presso punteggio finale

Iscrizione all'ordine _____ della provincia di

dal _____ al n.

Attestato di formazione manageriale: SI (conseguito in data ) NO

Eventuali altri titoli:

- Titolo: conseguito il

Presso punteggio finale

- Titolo: conseguito il

Presso punteggio finale

Di aver partecipato, quale discente, ai seguenti eventi formativi (corsi, convegni, seminari, ecc.) *seguendo il successivo schema esemplificativo:*

Denominazione corso

organizzato da

luogo

durata dal al

in qualità di

Servizi prestati *seguendo il successivo schema esemplificativo:*

Denominazione Ente:

O Ente pubblico

O privato accredit./convenz. SSN

O privato non accredit./convenz. SSN

O altro

Profilo professionale:

Tipologia dell'incarico:

O CoCoCo

O Libero professionale

O Tempo indeterminato

O CoCoPro

O Borsista

O Tempo determinato

O Convenzione

O Altro

durata dell'incarico: dal al

Durata orario settimanale:

O Full time (36-38 h/sett.)

O part-time ( _____h/sett.)

Eventuali periodi di aspettativa:

- dal al per il seguente motivo

- dal al per il seguente motivo

Data FIRMA

Allegato D

**DICHIARAZIONE SOSTITUTIVA DELL'ATTO DI NOTORIETA'**

**(Artt. 19 e 47 del DPR n. 445/2000 — allegare fotocopia di valido documento di riconoscimento)**

Il/la sottoscritto/a

nato/a a

residente in

Via

consapevole, secondo quanto prescritto dall'Art. 76 del D.P.R. n. 445/2000, della responsabilità penale cui può andare incontro in caso di dichiarazioni mendaci, falsità negli atti ed uso di atti falsi, nonché di quanto stabilito dall'art. 75 del D.P.R. n. 445/2000, in caso di dichiarazioni non veritiere

**DICHIARA**

Sotto la propria responsabilità quanto segue:

che le copie di cui al successivo elenco sono conformi all'originale:

1.

2.

3.

4.

5.

6.

7.

Data

FIRMA

CORTE DEI CONTI SERVIZIO AMMINISTRATIVO UNICO REGIONALE PER LA PUGLIA

**AVVISO PER L'ACQUISIZIONE DI MANIFESTAZIONI DI INTERESSE PER ASSEGNAZIONE TEMPORANEA PRESSO LA SEDE DELLA CORTE DEI CONTI PER LA PUGLIA.**

**AVVISO PER L'ACQUISIZIONE DI MANIFESTAZIONI DI INTERESSE PER ASSEGNAZIONE TEMPORANEA PRESSO LA SEDE DELLA CORTE DEI CONTI PER LA PUGLIA**

Si rende noto che presso la sede della Corte dei conti per la Puglia – Servizio di supporto alla Sezione regionale di controllo - sono disponibili posti di funzione di area III, che possono essere ricoperti con il personale proveniente da Amministrazioni pubbliche in assegnazione temporanea (c.d. comando).

I soggetti interessati devono inviare la manifestazione di interesse all'e-mail del Servizio Amministrativo Unico Regionale per la Puglia:

puglia.saur@corteconti.it

La domanda deve essere corredata da:

a) *curriculum vitae et studiorum*;
b) ultimo cedolino stipendiale;
c) fotocopia di un documento d'identità;
d) scheda riepilogativa (conforme al modello pubblicato nella sezione "*Amministrazione trasparente*" del sito *web* della Corte dei conti) delle informazioni concernenti la propria posizione giuridico-economica, nella quale il soggetto interessato autocertifica:
   - il titolo di studio posseduto;
   - l'amministrazione pubblica di appartenenza;
   - l'inquadramento giuridico ed economico;
   - di non avere procedure di riqualificazione in corso/l'eventuale progressione in corso;
   - l'eventuale appartenenza ad una categoria protetta;
   - di non avere procedimenti disciplinari in corso né definiti nell'ultimo biennio;
   - eventuali attuali situazioni di contenzioso relative all'inquadramento giuridico economico;
   - l'eventuale rapporto di parentela o affinità, entro il terzo grado, con il personale in servizio presso la Corte dei conti;
   - gli eventuali incarichi esterni già autorizzati.

Sono di seguito evidenziati i criteri ed i requisiti per l'acquisizione di personale in comando, ai sensi del Decreto del Segretario Generale n. 100 del 9 maggio 2018:

- titolo di studio universitario, in discipline giuridico-economiche-statistiche;
- in considerazione della connessione tra assegnazione temporanea e possibile successiva mobilità in entrata nei ruoli della Corte dei conti, è opportuno che il personale interessato al comando abbia un'età anagrafica che consenta l'espletamento di almeno venti anni di servizio prima del collocamento a riposo per raggiunti limiti di età.

Saranno valutati con preferenza i candidati che hanno professionalità ed esperienza nel settore della contabilità pubblica.

Le manifestazioni di interesse (da presentare secondo lo schema di domanda pubblicato nella sezione "*Amministrazione trasparente*" del sito *web* della Corte dei conti) dovranno pervenire entro il giorno **21 maggio 2022**.

Il presente avviso sarà pubblicato nella sezione "*Amministrazione trasparente*" del sito

*web* della Corte dei conti, all'indirizzo https://www.corteconti.it/Home/Organizzazione/AmministrazioneTrasparente/InterpelliAvvisi/AvvisiSelezione e nel Bollettino Ufficiale della Regione Puglia.

Il Dirigente *ad interim*
dott. Alessandro Mucci

**Dichiarazione di interesse per la procedura di assegnazione temporanea presso gli uffici della Corte dei conti**

Il/la sottoscritt….._____

nato/a a _____ prov. di _____

il _____ e residente a_____ cap _____

Via _____n. _____

Tel/cell _____ e-mail _____

Amministrazione di appartenenza _____

Inquadramento: Area _____Profilo Prof._____Pos. Ec. _____

C.C.N.L. comparto _____

in servizio presso_____

assunto in data _____a seguito di concorso pubblico indetto il_____

con la qualifica di _____

MANIFESTA

il proprio interesse alla assegnazione temporanea presso gli uffici della Corte dei conti, ai sensi dell'art. 30, comma 2 sexies, del decreto legislativo n. 165/2001, presso la seguente sede:

REGIONE PUGLIA

SEDE BARI

UFFICIO SERVIZIO DI SUPPORTO ALLA SEZIONE REGIONALE DI CONTROLLO

PER LA PUGLIA

DICHIARA

sotto la propria responsabilità:

di possedere il seguente titolo di studio _____

conseguito in data _____ presso _____;

di non essere stato destinatario negli ultimi due anni di sanzioni disciplinari e non avere procedimenti disciplinari in corso;

che non risultano a proprio carico procedimenti penali e di non aver riportato sentenze penali di condanna;

di avere almeno venti anni di servizio prima del collocamento a riposo per raggiunti limiti di età;

di avere, presso la propria amministrazione, il seguente inquadramento:

- **profilo professionale .....**
- **area/categoria giuridica .....**
- **posizione economica .....**
- **CCNL – comparto .....**

di essere in regola con la fruizione del congedo ordinario e con il recupero di eventuali ore effettuate presso l'amministrazione di appartenenza;

di avere/non avere procedure di riqualificazione in corso o provvedimenti di modifica della fascia retributiva o posizione economica attualmente corrisposta;

di avere la seguente progressione economica in corso:

.....decorrenza .....

di avere/non avere rapporti di parentela ed affinità, entro il terzo grado, con personale di magistratura o amministrativo della Corte dei conti (se sì, indicare di seguito i parenti ed affini ed il grado di parentela).

Data Firma

# PROCEDURA DI ASSEGNAZIONE TEMPORANEA PRESSO LA CORTE DEI CONTI

## SCHEDA INFORMATIVA DEL DIPENDENTE

**Dichiarazione sostituiva di certificazione rilasciata ai sensi degli artt. 46 e 47 del D.P.R. 445/2000**

**Il / La sottoscritto / a**

| **Nome:** | **Cognome:** |
|---|---|
| **Luogo e data di nascita:** | |
| **Residenza:** | |

**AUTOCERTIFICA**

***consapevole delle sanzioni penali previste dall'art. 76 del D.P.R. 445/2000 nel caso di dichiarazioni mendaci***

| | | | |
|---|---|---|---|
| **1** | **Di essere in possesso del seguente titolo di studio:** | | |
| | **conseguito presso:** | | **in data:** |
| **2** | **Di essere dipendente della seguente amministrazione:** | | |
| | **assunto/a per pubblico concorso in data:** | **ai fini giuridici:** | **ai fini economici:** |

**attualmente in regime di (tempo pieno/parziale – specificare % e modalità)**_____

| | |
|---|---|
| **3** | **Di possedere il seguente inquadramento:**<br>**giuridico**_____ **decorrenza**_____ **economico**_____ **decorrenza**_____ |
| **4** | **Di non avere procedure di riqualificazione in corso o provvedimenti di modifica della fascia retributiva o posizione economica attualmente corrisposta (ovvero specificare la progressione in corso).** |
| | **Decorrenza:** |
| **5** | **Eventuale appartenenza ad una categoria protetta: SI ☐ NO ☐** |
| | **In caso affermativo specificare il tipo di assunzione e la categoria di appartenenza ai sensi della normativa per il diritto al lavoro dei disabili:**<br>- |

**6 - Di non avere procedimenti disciplinari in corso né definiti nell'ultimo biennio.**

**7 - Di non avere contenziosi in atto per inquadramenti in posizioni giuridico economiche superiori.**

**8 – Di avere ☐ di non avere ☐ rapporti di parentela ed affinità, entro il terzo grado, con personale di magistratura ed amministrativo nella Corte dei conti.**

**9 - Di avere ☐ di non avere ☐ in atto incarichi esterni già autorizzati (indicare quali----------**

**----------)**

**Data** _____ **Firma** _____

**Allega:** fotocopia cedolino stipendiale
fotocopia documento identità in corso di validità

CORTE DEI CONTI

**SERVIZIO AMMINISTRATIVO UNICO REGIONALE PER LA PUGLIA**

**Informativa sul trattamento dei dati personali ex art. 13 del Regolamento (UE) 679/2016 (General Data Protection Regulation – GDPR)**

In relazione al trattamento dei dati relativi all'avviso per l'acquisizione di manifestazioni di interesse per l'avvio del procedimento di assegnazione temporanea di personale, la Corte dei conti è il Titolare del trattamento dei dati personali ("Titolare"), ai sensi dell'art. 4 par. 1, lett. f) del Regolamento (UE) 679/2016 (GDPR o Regolamento).

Base giuridica, liceità del trattamento

I trattamenti dei dati personali richiesti all'interessato sono effettuati ai sensi dell'art. 6, paragrafo 1, lett. e) e artt. 9 e 10 del GDPR.

Tipi di dati trattati, finalità del trattamento, categorie di dati trattati e categorie di interessati soggetti al trattamento

Il trattamento dei dati personali comprenderà i soli dati personali necessari per il trattamento delle attività connesse alla presente procedura di selezione e riguarderà, quale categoria di interessati, le persone fisiche che parteciperanno alla procedura di selezione.
I dati personali trattati sono i seguenti: nome e cognome, luogo e data di nascita, indirizzo di residenza/domicilio, codice fiscale, e-mail, telefono, numero di documento di riconoscimento, stato convivenza, titoli di studio e professionali, esperienze professionali.
Non sono oggetto di trattamento le particolari categorie di dati personali di cui all'art. 9 par. 1 del Regolamento Europeo UE/2016/679.

Modalità del trattamento

Il trattamento sarà svolto, mediante strumenti informatici, da dipendenti e collaboratori a ciò autorizzati, che operano secondo le istruzioni impartite dal

Titolare e dal soggetto designato dal titolare per il trattamento, con sistemi strettamente correlati alle finalità indicate e, comunque, in modo da garantire la sicurezza e la riservatezza dei dati personali trattati. Sono adottate specifiche misure di sicurezza al fine di ridurre al minimo i rischi di distruzione o di perdita, anche accidentale, dei dati oggetto di trattamento, di accesso non autorizzato, di trattamento non consentito o non conforme rispetto alle finalità indicate nella presente informativa.

Periodo di conservazione dei dati

I dati oggetto di trattamento saranno conservati per tutto il periodo di svolgimento della procedura di selezione.
Nel caso in cui non venisse avviato il procedimento di assegnazione temporanea, i dati comunicati saranno comunque conservati per eventuali altre ricerche di personale all'interno della Sede regionale per la Puglia.

In caso di avvio dell'assegnazione temporanea presso gli Uffici della Corte dei conti per la Puglia, tali dati saranno trattati per le finalità inerenti alla gestione del rapporto medesimo.

Il Titolare o il soggetto designato provvederà, una volta concluso il procedimento, ad adottare misure preordinate alla cancellazione o all'anonimizzazione dei dati che non debbano essere conservati per specifici obblighi di normativi.

Categorie di destinatari di comunicazioni

I dati personali dell'interessato potranno essere comunicati e trattati da dipendenti e collaboratori della Corte dei conti a ciò autorizzati dal soggetto designato per il trattamento, nell'ambito delle rispettive competenze. Al di fuori di tali casi, i dati personali non saranno comunicati, diffusi, ceduti o comunque trasferiti a terzi per scopi non connessi alle finalità della raccolta e, in ogni caso, senza rendere idonea informativa agli interessati e acquisirne il consenso, ove richiesto dalla legge. Resta salva l'eventuale comunicazione dei dati su richiesta dell'Autorità Giudiziaria, nei modi e nei casi previsti dalla legge. I dati personali non saranno trasferiti all'estero, verso Paesi o Organizzazioni internazionali non appartenenti all'Unione Europea che non garantiscono un livello di protezione adeguato, riconosciuto, ai sensi dell'art. 45 GDPR, sulla base di una decisione di adeguatezza della Commissione UE. I dati personali non saranno sottoposti a processi automatizzati relativi alle persone fisiche, né a profilazione (art. 22 GDPR).

Diritti dell'interessato

A norma del Regolamento, l'interessato ha il diritto di accedere ai propri dati personali e di ottenere: 1) l'aggiornamento, la rettifica o l'integrazione dei propri dati; 2) la

cancellazione, la trasformazione in forma anonima o il blocco dei dati trattati in violazione di legge, compresi quelli di cui non è necessaria la conservazione in relazione alle finalità del trattamento; c) la limitazione del trattamento, quando ricorre una delle ipotesi di cui all'articolo 18 GDPR; 3) che il Titolare comunichi a ciascuno dei destinatari cui sono stati trasmessi i dati personali le eventuali rettifiche, cancellazioni o limitazioni, salvo che ciò si riveli impossibile o implichi uno sforzo sproporzionato; 4) la trasmissione dei dati che lo riguardano, forniti al Titolare e trattati sulla base del consenso espresso dall'interessato per una o più specifiche finalità, in un formato strutturato, di uso comune e leggibile da dispositivo automatico. Ai sensi dell'art. 20 del GDPR, l'interessato ha, inoltre, il diritto di trasmettere tali dati a un altro Titolare del trattamento senza impedimenti e, se tecnicamente fattibile, di ottenere la trasmissione diretta dei dati personali da un Titolare del trattamento all'altro.
L'interessato ha diritto di opporsi, in tutto o in parte al trattamento dei propri dati personali: a) per motivi legittimi al trattamento dei dati personali che lo riguardano, ancorché pertinenti allo scopo della raccolta; b) a processi decisionali automatizzati che incidano significativamente sulla sua persona. Fatto salvo ogni altro ricorso amministrativo o giurisdizionale, l'interessato ha il diritto di proporre reclamo e/o segnalazione a un'Autorità di controllo.

Conferimento dei dati

Il conferimento dei dati è obbligatorio ai fini della partecipazione alla presente procedura, pena l'esclusione dalla procedura.

Esercizio dei diritti

I diritti di cui sopra, ovvero la richiesta di maggiori informazioni sulle finalità e sulle modalità di trattamento dei dati personali, possono essere richiesti con richiesta rivolta al Titolare e/o al Data Protection Officer contattabili ai seguenti indirizzi:

PEC: responsabile.protezione.dati@corteconticert.it,

Posta elettronica: responsabile.protezione.dati@corteconti.it .

Per proporre un reclamo l'interessato può rivolgersi all'Autorità Garante per la protezione dei dati personali, consultando il sito web all'indirizzo http://www.garanteprivacy.it.

ISTITUTO ZOOPROFILATTICO SPERIMENTALE DELLA PUGLIA E DELLA BASILICATA

**Estratto di avviso pubblico di mobilità volontaria esterna ai sensi dell'art. 30 del d. lgs. n. 165/2001 e ss.mm. ii. per la copertura di n. 3 posti di dirigente medico veterinario a tempo pieno ed indeterminato.**

In esecuzione della deliberazione n. 91 del 15/04/2022, è indetto avviso pubblico, per titoli e colloquio, di mobilità volontaria esterna regionale e interregionale tra enti pubblici del comparto sanità del Servizio sanitario nazionale, per la copertura a tempo indeterminato di tre posti di Dirigente Medico Veterinario, ai sensi dell'art. 30 del D. Lgs. n° 165/2001 e ss.mm.ii. e del vigente CCNL della Dirigenza Medica e Veterinaria, da attestare presso le sedi dell'Istituto.

Le domande di partecipazione dovranno essere presentate dai candidati unicamente in modalità telematica, non oltre le ore 24:00 del trentesimo giorno successivo alla data di pubblicazione del presente estratto di avviso sulla G.U.R.I. - IV Serie - Speciale Concorsi; a tal fine l'Ente mette a disposizione sul sito web nella categoria "Concorsi e avvisi" un format elettronico per la compilazione e l'inoltro della domanda.

Il termine per la presentazione della domanda è perentorio.

L'avviso viene pubblicato integralmente sul sito web dell'Ente www.izsfg.it nella sezione "Concorsi e avvisi", ed in estratto anche sul B.U.R. della Regione Puglia e della Regione Basilicata.

La pubblicazione sul sito di tali informazioni ha effetto di notifica; pertanto sarà cura dei candidati accedere periodicamente sul sito stesso.

Responsabile del procedimento è la Dott.ssa Daniela Varracchio - S.S. Personale – tel. 0881/786333 (ore 12.00 – 13.00) - e-mail daniela.varracchio@izspb.it.

Per ulteriori informazioni gli interessati possono rivolgersi alla S.S. Personale dell'Istituto Zooprofilattico Sperimentale della Puglia e della Basilicata sito in Via Manfredonia n. 20 – 71121 FOGGIA ai seguenti numeri: 0881 786333 (Dott.ssa Daniela Varracchio) – 0881 786380 (Dott. Antonio Maio) – fax 0881 786362.

***IL DIRETTORE GENERALE***
***DR. ANTONIO FASANELLA***

GAL GARGANO

**DETERMINAZIONE DEL DIRETTORE TECNICO n. 17 del 14 aprile 2022**

**PSR 2014/2020 MISURA 19 - SOTTOMISURA 19.2 - SSL GAL GARGANO AGENZIA DI SVILUPPO - AZIONE 3 - RAFFORZAMENTO DELLE FILIERE - INTERVENTO 3.3 "SOSTEGNO ALLA COMMERCIALIZZAZIONE". SESTA SCADENZA PERIODICA. APPROVAZIONE GRADUATORIA PROVVISORIA.**

**IL DIRETTORE**

**PREMESSO** che:

- giusto verbale del Consiglio di Amministrazione n. 03 del 11.05.2020 veniva approvato l'avviso Pubblico a valere sul Fondo FEASR 2014/2020 - Azione 3 "Rafforzamento delle filiere" - Intervento 3.3 "Sostegno alla commercializzazione";
- con Determinazione del Direttore Tecnico n. 13 del 22.03.2022 prot. n. 290/2022, veniva nominata la Commissione incaricata di procedere all'istruttoria tecnico amministrativa delle DDS presentate a valere sulla sesta scadenza periodica dell'Avviso Pubblico;
- con nota prot. n. 389 del 13/04/2022 la Commissione provvedeva a trasmettere al Responsabile del procedimento la graduatoria provvisoria relativamente alla DDS ritenute ammissibili ed all'unica DDS ritenuta non ammissibile;

**RITENUTO** di dover procedere ai sensi del paragrafo 17 dell'Avviso Pubblico alla pubblicazione della predetta graduatoria per le finalità ivi previste;

**DETERMINA**

- per le motivazioni tutte riportate in narrativa, di approvare la graduatoria provvisoria trasmessa dalla Commissione Tecnica di Valutazione relativamente alla sesta scadenza periodica dell'intervento 3.3, allegata come parte integrante della presente Determinazione;

- di dare atto che la DDS n. 24250011509 risulta parzialmente finanziabile per esaurimento delle risorse assegnate all'intervento di che trattasi;

- di pubblicare la presente Determinazione sul BUR Puglia, con valore di notifica ai titolari delle DDS, e sul sito istituzionale del GAL Gargano.

**IL DIRETTORE TECNICO**

dott.ssa Annarosa Notarangelo

Allegati:

- Graduatoria provvisoria

# GRUPPO DI AZIONE LOCALE GARGANO
# AGENZIA DI SVILUPPO SOC. CONS. A R.L.

**GRADUATORIA PROVVISORIA**

**DOMANDE AMMISSIBILI**

| N | DDS | Beneficiario | Investimento Richiesto | Contributo pubblico richiesto | Punteggio | Esito Valutazione | Investimento ammissibile | Contributo ammissibile FEASR |
|---|---|---|---|---|---|---|---|---|
| 1 | 24250022522 | **COOP. AGRICOLA VAIRA ARL** | € 46.075,00 | € 23.037,50 | 32 | AMMISSIBILE E FINANZIABILE | € 46.075,00 | **€ 23.037,50** |
| 2 | 24250022258 | **BIRRA DEL GARGANO SRLS UNIPERSONALE** | € 34.079,70 | € 17.039,85 | 30 | AMMISSIBILE E FINANZIABILE | € 34.030,71 | **€ 17.015,36** |
| 3 | 24250021847 | **SOCIETA' AGRICOLA DONIGA SRL** | € 57.106,37 | € 25.000,00 | 21 | AMMISSIBILE E FINANZIABILE | € 50.000,00 | **€ 25.000,00** |
| 4 | 24250022498 24250027299 | **AMA SRL** | € 49.640,00 | € 24.820,00 | 15 | AMMISSIBILE E FINANZIABILE | € 42.140,00 | **€ 21.070,00** |
| 5 | 24250011509 | **MAIORANO ANTONIO*** | € 50.000,00 | € 25.000,00 | 15 | AMMISSIBILE E FINANZIABILE PARZIALMENTE | € 50.000,00 | **€ 20.639,95*** |
| TOTALE AIUTO PUBBLICO AMMESSO: **111.122,86 €** | | | | | | | **IMPORTO PUBBLICO CONCEDIBILE: 106.762,80** | |

*Ammissibile ma finanziabile parzialmente in quanto la dotazione finanziaria complessiva disponibile per la sesta scadenza periodica, ammonta ad € 106.762,80 (DAG n. 14 - BURP n. 41 del 7-4-2022).

In caso di parità di punteggio conseguito tra due operazioni, ai sensi dell'articolo 16 dell'avviso pubblico, è stata data priorità agli interventi con costo totale minore.

Monte Sant'Angelo, 14 aprile 2022

GAL LUOGHI DEL MITO E DELLE GRAVINE

**DETERMINA DEL RESPONSABILE UNICO DEL PROCEDIMENTO N. 2.1-2.2/20 DEL 14/04/2022**

**PSR PUGLIA 2014/2020 - MISURA 19 - SOTTOMISURA 19.2 "SOSTEGNO ALL'ESECUZIONE NELL'AMBITO DEGLI INTERVENTI DELLA STRATEGIA" - SSL DEL GAL LUOGHI DEL MITO E DELLE GRAVINE Soc. Cons. a r.l. - BANDO PUBBLICO PER LA PRESENTAZIONE DI DOMANDE DI SOSTEGNO RELATIVO ALL'AZIONE 2 "GRAVINE SERVIZI: I LABORATORI DEL VALORE" Intervento 2.1 "AIUTO ALL'AVVIAMENTO DI NUOVE IMPRESE DI SERVIZI (START UP) NEL SETTORE DEL TURISMO E DELLE TRADIZIONI ARTIGIANE ED ENOGASTRONOMICHE DEL PARCO RURALE DELLE GRAVINE" - Intervento 2.2 "SOSTEGNO AGLI INVESTIMENTI LE START UP DEL TURISMO, DELL'ARTIGIANATO E DELL'ENOGASTRONOMIA" II STEP - APPROVAZIONE DELLA GRADUATORIA PROVVISORIA DELLE DDS AMMISSIBILI E APPROVAZIONE DELL'ELENCO DELLE DDS NON RICEVIBILI.**

**IL RESPONSABILE UNICO DI PROCEDIMENTO**

**VISTO** il Regolamento (UE) n. 1303/2013 del Parlamento Europeo e del Consiglio del 17/12/2013 recante disposizioni comuni sul Fondo europeo di sviluppo regionale, sul Fondo sociale europeo, sul Fondo di coesione, sul Fondo europeo agricolo dello sviluppo rurale e sul Fondo europeo degli affari marittimi e la pesca e disposizioni generali sul Fondo europeo di sviluppo regionale, sul Fondo sociale europeo, sul Fondo di coesione, sul Fondo europeo agricolo dello sviluppo rurale e sul Fondo europeo degli affari marittimi e la pesca, e che abroga il Regolamento (CE) n. 1083/2006 del Consiglio;

**VISTO** il Regolamento (UE) n. 1305/2013 del Parlamento Europeo e del Consiglio del 17/12/2013 sul sostegno allo sviluppo rurale da parte del Fondo europeo agricolo dello sviluppo rurale (FEASR) e che abroga il Regolamento (CE) n. 1698/2005 del Consiglio;

**VISTA** la Decisione della Commissione Europea C(2014) 8021 del 29/10/2014 di approvazione dell'Accordo di Partenariato 2014-2020 con l'Italia e definizione delle modalità di applicazione dei Fondi Strutturali di Investimento e dei Programmi di Sviluppo Rurale (PSR);

**VISTA** la Decisione della Commissione Europea C(2015) 8412 del 24/11/2015 che approva il Programma di Sviluppo Rurale della Regione Puglia per il periodo di programmazione 2014-2020 ai fini della concessione di un sostegno da parte del FEASR;

**VISTA** la Deliberazione della Giunta Regionale della Puglia n. 2424 del 30/12/2015 recante "Programma di Sviluppo Rurale della Puglia 2014-2020 – Approvazione definitiva e presa d'atto della Decisione della Commissione Europea del 24/11/2015, n. C(2015) 8412";

**VISTE** le Decisioni di esecuzione C(2017) 499 del 25 gennaio 2017, C(2017) 3154 del 5 maggio 2017 e C(2017) 5454 del 27/7/2017 e C(2017) 7387 del 31/10/2017 nonché la C(2018) 5917 del 06/09/2018 che approvano le modifiche al Programma di Sviluppo Rurale (PSR) della Regione Puglia per il periodo di programmazione 2014- 2020;

**VISTE** le "Linee guida sull'ammissibilità delle spese relative allo sviluppo rurale 2014-2020" adottate in conferenza Stato – Regioni nella seduta del 09/05/2019;

**VISTO** il Piano di Azione Locale del Gruppo di Azione Locale Luoghi del Mito e delle Gravine s.c.r.l. approvato dalla Regione Puglia con Determinazione dell'Autorità di Gestione n. 178 del 13/09/2017;

**VISTA** la Convenzione tra Regione Puglia e GAL Luoghi del Mito e delle Gravine s.c.r.l. sottoscritta in data 08/11/2017 registrata in data 11/01/2018 presso l'Ufficio Territoriale di BARI dell'Agenzia delle Entrate al n. 279;

**VISTO** il Regolamento interno del GAL Luoghi del Mito e delle Gravine s.c.r.l. approvato dall'assemblea dei soci nella seduta del 27/07/2020;

**VISTA** la Determinazione n. 157 del 16 aprile 2020 dell'Autorità di Gestione PSR 2014-2020 con la quale è stata approvata la variante all'azione 2 proposta dal Gal Luoghi del Mito e delle Gravine;

**VISTO** il verbale del CdA del 12/06/2020 con il quale è stato approvato l'avviso pubblico relativo agli interventi 2.1 "Aiuto all'avviamento di nuove imprese di servizi(start up) nel settore del turismo e delle tradizioni artigiane ed enogastronomiche del Parco rurale delle Gravine" e 2.2 "Sostegno agli investimenti. Le start up del turismo, dell'artigianato e dell'enogastronomia", pubblicato sul BURP n. 21 del 11.02.2021;

**VISTE** le Determine del RUP del 12/04/2021 pubblicata sul BURP n. 53 del 15/04/2021, del 09/05/2021 pubblicata sul BURP n. 66 del 13/05/2021, del 07/06/2021 pubblicata sul BURP n. 78 del 17/06/2021 con le quale sono state effettuate rettifiche, integrazioni e proroghe dei termini di presentazione delle Domande di Sostegno (di seguito, per brevità, DdS);

**VISTE** la determina del RUP del 15/07/2021 di riapertura dell'avviso pubblico con la dotazione finanziaria residua e le determine n. 08 DEL 26/08/2021, n. 09 del 15/09/2021, n. 11 del 06/10/2021, n. 12 del 08/11/2021, n. 14 del 07/12/2021 e n. 15 del 24/01/2022 con le quale sono state effettuate integrazioni e proroghe dei termini di presentazione delle Domande di Sostegno (di seguito, per brevità, DdS)

**VISTA** la delibera del Consiglio di Amministrazione del 07/03/2022, con la quale è stato incaricato sia il tecnico per eseguire la verifica di ricevibilità delle DdS pervenute al Gal, che la Commissione Tecnica di Valutazione (CTV) finalizzata alla verifica di ammissibilità delle DdS pervenute e ritenute ricevibili;

**PRESO ATTO** che il tecnico incaricato per la ricevibilità e la Commissione Tecnica di Valutazione ha inviato al RUP le risultanze finali relative alle fasi di istruttoria tecnico amministrativa, come di seguito riportata:

- n. 6 Domande di Sostegno ammissibili;
- n. 1 Domanda di Sostegno non ricevibile per la quale si è provveduto a dare comunicazione al richiedente ai sensi della 241/90 e ss.mm.ii.;

**PRESO ATTO** degli esiti dell'attività di istruttoria tecnico-amministrativa effettuata dalla CTV, con i quali sono stati comunicati i punteggi attribuiti a ciascun progetto, l'investimento ammissibile a finanziamento a valere sull'Azione 2 Intervento 1 – "Aiuto all'avviamento di nuove imprese di servizi(start up) nel settore del turismo e delle tradizioni artigiane ed enogastronomiche del Parco rurale delle Gravine", a valere sul Intervento 2 – "Sostegno agli investimenti. Le start up del turismo, dell'artigianato e dell'enogastronomia" e il contributo concedibile;

**VISTA** la dotazione residua finanziaria assegnata all'Avviso in oggetto pari ad € 482.964,62 così ripartite tra i due Interventi: Intervento 2.1 euro 180.000,00 - Intervento 2.2 euro 302.964,62, così come indicato nella determina 14 del 07/12/2021;

**RILEVATO** che tale dotazione finanziaria attribuita all'Avviso in oggetto consente di ammettere al sostegno tutte le domande collocate in graduatoria, secondo quanto contemplato nell'allegato A, parte integrante del presente provvedimento;

Tutto ciò premesso e per le motivazioni innanzi esposte, il RUP

**DETERMINA**

- di approvare la graduatoria provvisoria delle Domande di Sostegno ammissibili costituita da n. 6 domande riportate nell'allegato A, parte integrante del presente provvedimento;
- di approvare l'elenco delle domande non ricevibili, costituito da n. 1 domanda riportata nell'Allegato B, parte integrante del presente provvedimento;
- di confermare, secondo quanto stabilito dall'Avviso pubblico in oggetto, che i richiedenti le cui domande

risultano inserite nella graduatoria provvisoria riportata nell'allegato A – parte integrante del presente provvedimento – dovranno far pervenire entro e non oltre 30 giorni dalla data di pubblicazione del presente provvedimento sul BURP, tramite servizio postale a mezzo Raccomandata A.R. o corriere autorizzato o con consegna a mano all'indirizzo del GAL in Via Vittorio Emanuele – Palazzo Catalano sn 74011 – Castellaneta (TA). Nel caso di consegna a mano si invita a contattare il Dott. Musolino Flavio al seguente numero 3923767510, (fa fede il timbro di arrivo del protocollo del GAL) la seguente documentazione:

- ✓ copia dell'atto costitutivo e dello statuto (nel caso di società non costituita all'atto di presentazione della DdS);
- ✓ copia del titolo di disponibilità della sede, (proprietà, locazione, usufrutto), regolarmente registrato, intestato all'impresa beneficiaria. Il titolo, nel caso di locazione, usufrutto, deve avere una durata residua di almeno otto anni a partire dalla data di pubblicazione della graduatoria provvisoria (compreso il periodo di rinnovo automatico). L'immobile e/o terreno dovrà essere ad uso esclusivo del beneficiario e non in condivisione con altra attività e dovrà avere una destinazione d'uso conforme all'attività da esercitare o perizia asseverata da parte del tecnico che non ci sono motivi ostativi all'ottenimento della destinazione d'uso pertinente all'iniziativa da intraprendere. Non sono ammessi ai benefici interventi su fabbricati condotti in comodato d'uso;
- ✓ copia del certificato di attribuzione della partita IVA con il relativo codice ATECO ammissibile a contributo e visura camerale nella quale risulta il codice ateco pertinente;
- ✓ ove pertinente, autorizzazione alla realizzazione degli investimenti previsti rilasciata dal comproprietario, nel caso di comproprietà, o dal nudo proprietario, in caso di usufrutto, o dal proprietario, nel caso di affitto, o dall'Agenzia Nazionale - ANBSC, qualora non già espressamente indicata nello specifico contratto;
- ✓ titoli abilitativi per la realizzazione degli investimenti: autorizzazioni, permessi di costruire, SCIA, DIA esecutiva, valutazioni ambientali, nullaosta, pareri, etc., per gli interventi che ne richiedono la preventiva acquisizione in base alle vigenti normative in materia urbanistica, ambientale, paesaggistica, idrogeologica e dei beni culturali. Nel caso di presenza di titoli abilitativi corredati da elaborati grafici, questi devono essere integralmente allegati;
- ✓ nel caso in cui l'immobile oggetto di intervento ricade in aree vincolate sarà concesso un maggior termine di 180 giorni a decorrere dalla data di pubblicazione sul BURP della graduatoria provvisoria per inviare al Gal i titoli abilitativi corredati da tutti i pareri necessari. In quest'ultimo caso è comunque obbligatorio dimostrare nel termine dei 30 giorni di aver avviato la pratica edilizia e presentare al Gal tutte le ricevute di protocollazione agli enti di competenza;
- ✓ dichiarazione del soggetto richiedente gli aiuti e del tecnico incaricato, rilasciata ai sensi del D.P.R. 28 dicembre 2000 n. 445, attestante l'assenza di vincoli di natura urbanistica, ambientale, paesaggistica, idrogeologica e dei beni culturali nel caso di realizzazione di interventi per i quali non è necessario acquisire specifici titoli abilitativi (es. acquisto di sole macchine e/o attrezzature) e che nulla osta alla immediata realizzazione dell'investimento;

- di stabilire che il presente provvedimento sarà pubblicato sul Bollettino Ufficiale della Regione Puglia (BURP) e sul sito istituzionale del GAL www.luoghidelmito.it;
- di stabilire che la pubblicazione del presente provvedimento sul BURP assume valore di notifica ai soggetti titolari delle domande di sostegno.

Il Responsabile Unico di Procedimento
(dott.ssa Maria Gigante)

**Programma di Sviluppo Rurale della Regione Puglia**

**Fondo Europeo Agricolo per lo Sviluppo Rurale (FEASR) 2014-2020 PIANO DI AZIONE LOCALE: "VERSO IL PARCO RURALE DELLE GRAVINE" - Dalle reti di interesse alle reti di comunità -**

**MISURA 19 – SOTTOMISURA 19.2 "SOSTEGNO ALL'ESECUZIONE NELL'AMBITO DEGLI INTERVENTI DELLA STRATEGIA"–SSL DEL GAL LUOGHI DEL MITO E DELLE GRAVINE Soc. Cons. a r.l. – BANDO PUBBLICO PER LA PRESENTAZIONE DI DOMANDE DI SOSTEGNO RELATIVO ALL'AZIONE 2 "GRAVINE SERVIZI: I LABORATORI DEL VALORE" Intervento 2.1 "AIUTO ALL'AVVIAMENTO DI NUOVE IMPRESE DI SERVIZI(START UP) NEL SETTORE DEL TURISMO E DELLE TRADIZIONI ARTIGIANE ED ENOGASTRONOMICHE DEL PARCO RURALE DELLE GRAVINE" - Intervento 2.2 "SOSTEGNO AGLI INVESTIMENTI LE START UP DEL TURISMO, DELL'ARTIGIANATO E DELL'ENOGASTRONOMIA" II STEP**

**ALLEGATO A ALLA DETERMINA DEL RESPONSABILE UNICO DEL PROCEDIMENTO N. 20 DEL 14/04/2022**

**GRADUATORIA PROVVISORIA DELLE DOMANDE DI SOSTEGNO RICEVIBILI**

| NUMERO POSIZIONE IN GRADUATORIA | SOGGETTO RICHIEDENTE | DOMANDA DI SOSTEGNO | PUNTEGGIO ASSEGNATO 2.1 | PUNTEGGIO ASSEGNATO 2.2 | PUNTEGGIO TOTALE | TOTALE INVESTIMENTO RICHIESTO | TOTALE INVESTIMENTO AMMISSIBILE | CONTRIBUTO PUBBLICO CONCEDIBILE | PREMIO AVVIAMENTO RICHIESTO | PREMIO AVVIAMENTO CONCEDIBILE | TOTALE CONTRIBUTO PUBBLICO AMMESSO (sottointervento 2.1-sottointervento 2.2) |
|---|---|---|---|---|---|---|---|---|---|---|---|
| 1 | MELE FRANCESCO | 24250006285 | 7 | 43 | 50 | € 53.128,31 | € 53.128,31 | € 26.564,16 | € 10.000,00 | € 10.000,00 | € 36.564,16 |
| 2 | CANAJ DORINA | 24250006277 | 15 | 33 | 48 | € 46.104,21 | € 46.104,21 | € 23.052,11 | € 10.000,00 | € 10.000,00 | € 33.052,11 |
| 3 | MERAKI SRL | 24250027554 | 5 | 40 | 45 | € 35.070,28 | € 35.070,28 | € 17.535,14 | € 10.000,00 | € 10.000,00 | € 27.535,14 |
| 4 | CHIANCHE WEB SRL | 24250006038 | 7 | 35 | 42 | € 70.000,00 | € 70.000,00 | € 35.000,00 | € 10.000,00 | € 10.000,00 | € 45.000,00 |
| 5 | DE FILIPPIS FRANCESCO | 24250006301 | 0 | 30 | 30 | € 31.672,03 | € 31.672,03 | € 15.836,02 | € 10.000,00 | € 10.000,00 | € 25.836,02 |
| 6 | B&B CARPIGNANO DI MARINUZZI LUCIA | 24250006269 | 5 | 25 | 30 | € 33.200,39 | € 33.200,39 | € 16.600,20 | € 10.000,00 | € 10.000,00 | € 26.600,20 |
| | | | | | | | | | | **€ 60.000,00** | **€ 194.587,62** |

**Programma di Sviluppo Rurale della Regione Puglia**

**Fondo Europeo Agricolo per lo Sviluppo Rurale (FEASR) 2014-2020 PIANO DI AZIONE LOCALE: "VERSO IL PARCO RURALE DELLE GRAVINE" - Dalle reti di interesse alle reti di comunità -**

**MISURA 19 – SOTTOMISURA 19.2 "SOSTEGNO ALL'ESECUZIONE NELL'AMBITO DEGLI INTERVENTI DELLA STRATEGIA"–SSL DEL GAL LUOGHI DEL MITO E DELLE GRAVINE Soc. Cons. a r.l. – BANDO PUBBLICO PER LA PRESENTAZIONE DI DOMANDE DI SOSTEGNO RELATIVO ALL'AZIONE 2 "GRAVINE SERVIZI: I LABORATORI DEL VALORE" Intervento 2.1 "AIUTO ALL'AVVIAMENTO DI NUOVE IMPRESE DI SERVIZI (START UP) NEL SETTORE DEL TURISMO E DELLE TRADIZIONI ARTIGIANE ED ENOGASTRONOMICHE DEL PARCO RURALE DELLE GRAVINE" - Intervento 2.2 "SOSTEGNO AGLI INVESTIMENTI LE START UP DEL TURISMO, DELL'ARTIGIANATO E DELL'ENOGASTRONOMIA" II STEP**

## ALLEGATO A ALLA DETERMINA DEL RESPONSABILE UNICO DEL PROCEDIMENTO N. 20 DEL 14/04/2022

## DOMANDE DI SOSTEGNO NON RICEVIBILI

| SOGGETTO RICHIEDENTE | NUMERO DOMANDA | MOTIVAZIONE |
|---|---|---|
| **FUGAZZOTTO CATERINA** | 24250000031 | non risulta allegato il certificato Generale del Casellario Giudiziale, i preventivi non sono stati rilasciati sul portale SIAN, risulta carente della visura catastale dell'immobile e del curriculum vitae |

GAL MAGNA GRECIA

**DETERMINAZIONE DEL RUP Prot. n. 288 del 14 aprile 2022**

**Avviso pubblico Intervento 1.2 "Avviamento Start-up innovative" e Intervento 2.1 "Sviluppo e adeguamento di imprese per favorire la conoscenza dei prodotti e facilitare adesione a sistemi tecnologici innovativi di promozione aggregata dei prodotti (agricole ed extragricole)" - PAL 2014/2020 Gal Magna Grecia - PSR PUGLIA 2014/2020 - Approvazione della graduatoria provvisoria delle DdS ammissibili e DdS non ammissibili - 5^ scadenza periodica.**

FEASR - PSR PUGLIA 2014/2020
MISURA 19 "SOSTEGNO ALLO SVILUPPO LOCALE LEADER"
SOTTOMISURA 19.2
"SOSTEGNO ALL'ESECUZIONE NELL'AMBITO DEGLI INTERVENTI DELLA STRATEGIA"
Piano di Azione Locale (PAL) 2014/2020 GAL Magna Grecia S.c. a r.l.
ZIONE 1 CREAZIONE DI IMPRESE INNOVATIVE
1.2 Avviamento Start-up innovative
AZIONE 2: SISTEMA PRODUTTIVO LOCALE SOSTENIBILE MAGNA GRECIA 4.0
2.1 Sviluppo e adeguamento di imprese per favorire la conoscenza dei prodotti e facilitare adesione a sistemi tecnologici innovativi di promozione aggregata dei prodotti (agricole ed extra-agricole)

**Il Responsabile Unico del Procedimento**

VISTO il Regolamento (UE) n. 1303/2013 del Parlamento Europeo e del Consiglio del 17/12/2013 recante disposizioni comuni sul Fondo europeo di sviluppo regionale, sul Fondo sociale europeo, sul Fondo di coesione, sul Fondo europeo agricolo dello sviluppo rurale e sul Fondo europeo degli affari marittimi e la pesca e disposizioni generali sul Fondo europeo di sviluppo regionale, sul Fondo sociale europeo, sul Fondo di coesione, sul Fondo europeo agricolo dello sviluppo rurale e sul Fondo europeo degli affari marittimi e la pesca, e che abroga il Regolamento (CE) n. 1083/2006 del Consiglio;
VISTO il Regolamento (UE) n. 1305/2013 del Parlamento Europeo e del Consiglio del 17/12/2013 sul sostegno allo sviluppo rurale da parte del Fondo europeo agricolo dello sviluppo rurale (FEASR) e che abroga il Regolamento (CE) n. 1698/2005 del Consiglio;
VISTA la Decisione della Commissione Europea C(2014) 8021 del 29/10/2014 di approvazione dell'Accordo di Partenariato 2014-2020 con l'Italia e definizione delle modalità di applicazione dei Fondi Strutturali di Investimento e dei Programmi di Sviluppo Rurale (PSR);
VISTA la Decisione della Commissione Europea C(2015) 8412 del 24/11/2015 che approva il Programma di Sviluppo Rurale della Regione Puglia per il periodo di programmazione 2014-2020 ai fini della concessione di un sostegno da parte del FEASR;
VISTA la Deliberazione della Giunta Regionale della Puglia n. 2424 del 30/12/2015 recante "Programma di Sviluppo Rurale della Puglia 2014-2020 – Approvazione definitiva e presa d'atto della Decisione della Commissione Europea del 24/11/2015, n. C(2015) 8412";
VISTE le Decisioni di esecuzione C(2017) 499 del 25 gennaio 2017, C(2017) 3154 del 5 maggio 2017 e C(2017) 5454 del 27/7/2017 e C(2017) 7387 del 31/10/2017 nonché la C(2018) 5917 del 06/09/2018 che approvano le modifiche al Programma di Sviluppo Rurale (PSR) della Regione Puglia per il periodo di programmazione 2014-2020; 94084 Bollettino Ufficiale della Regione Puglia - n. 141 del 5-12-2019;
VISTE le "Linee guida sull'ammissibilità delle spese relative allo sviluppo rurale 2014-2020" adottate in Conferenza Stato-Regioni nella seduta dell'11/02/2016, così come integrate nella seduta del 09/05/2019 e del 05/11/2020;
VISTO il Piano di Azione Locale del Gruppo di Azione Locale Magna Grecia S.C.A R.L. (di seguito, per brevità,

GAL Magna Grecia), approvato dalla Regione Puglia con Determinazione dell'Autorità di Gestione n. 178 del 13/09/2017;
VISTA la Convenzione tra Regione Puglia e GAL Magna Grecia sottoscritta in data 10/10/2017 registrata in data 11/01/2018 presso l'Ufficio Territoriale di BARI dell'Agenzia delle Entrate al n. 269;
VISTO il Regolamento interno del GAL Magna Grecia approvato dal Consiglio di Amministrazione (di seguito, per brevità, CdA) nella seduta del 29/01/2018;
VISTO il verbale del CdA N. 31 del 19/02/2020 con il quale è stato approvato l'Avviso Pubblico relativo all'AZIONE 1 CREAZIONE DI IMPRESE INNOVATIVE - 1.2 Avviamento Start-up innovative e AZIONE 2: SISTEMA PRODUTTIVO LOCALE SOSTENIBILE MAGNA GRECIA 4.0 - 2.1 Sviluppo e adeguamento di imprese per favorire la conoscenza dei prodotti e facilitare adesione a sistemi tecnologici innovativi di promozione aggregata dei prodotti (agricole ed extra-agricole), pubblicato sul BURP al n. 144 del 15/10/2020;
VISTO il verbale del CdA N. 44 del 28/02/2022 con il quale è stato approvato di rettificare il paragrafo 9 lett. b), il paragrafo 13 e il paragrafo 17 del Bando Intervento 1.2 "Avviamento Start-up innovative" e Intervento 2.1 "Sviluppo e adeguamento di imprese per favorire la conoscenza dei prodotti e facilitare adesione a sistemi tecnologici innovativi di promozione aggregata dei prodotti (agricole ed extragricole)", pubblicato sul BURP al n. 25 del 03/03/2022;
VISTA la Determinazione dell'Autorità di Gestione del PSR Puglia 2014/2020 n.24 del 14/03/2022 con sui è stata approvata la quinta variante al PAL 2014/2020 del GAL Magna Grecia;
VISTI i verbali della Commissione Esaminatrice n. 1 del 23/02/2022, n. 2 del 23/03/2022 e n. 3 del 31/03/2022 sulle operazioni di istruttoria circa l'ammissibilità delle D.d.S. risultate ricevibili;
PRESO ATTO che, in ottemperanza di quanto disposto dal paragrafo 17 "Istruttoria Tecnico- Amministrativa e concessione del sostegno" dell'Avviso Pubblico, è stata effettuata l'istruttoria di ammissibilità di n. 10 domande di sostegno ricevibili, attraverso la costituzione di una Commissione Esaminatrice giusta Delibera del CdA n. 37 del 22/12/2020 e successiva delibera del CdA n. 38 del 27/04/2021, agli atti d'ufficio;
CONSIDERATO che sono state ritenute ammissibili n. 10 domande di sostegno;
RITENUTO di dover provvedere all'approvazione dell'elenco delle domande di sostegno ritenute ammissibili e non ammissibili nel rispetto di quanto stabilito al paragrafo 17 dell'Avviso Pubblico;
Tutto ciò premesso, per le ragioni sopra riportate, il Responsabile del Procedimento

**DETERMINA**

- di prendere atto di quanto indicato nelle premesse e che qui si intende integralmente riportato;
- approvare l'elenco provvisorio "Allegato A" composto da n. 10 domande di sostegno ammissibili relativo all' AZIONE 1 CREAZIONE DI IMPRESE INNOVATIVE - 1.2 Avviamento Start-up innovative e AZIONE 2: SISTEMA PRODUTTIVO LOCALE SOSTENIBILE MAGNA GRECIA 4.0 - 2.1 Sviluppo e adeguamento di imprese per favorire la conoscenza dei prodotti e facilitare adesione a sistemi tecnologici innovativi di promozione aggregata dei prodotti (agricole ed extra-agricole), di seguito allegato;
- di pubblicare il presente provvedimento e relativi allegati, nel sito ufficiale del GAL Magna Grecia S.c.ar.l. www.galmagnagrecia.it e sul B.U.R.P. della Regione Puglia;
- dare atto che la pubblicazione del presente provvedimento e relativi allegati sul B.U.R.P. della Regione Puglia assume valore di notifica ai soggetti collocati in elenco;
- di dare atto che il presente provvedimento è immediatamente esecutivo;
- di dare atto che il presente provvedimento viene redatto in forma integrale.

Grottaglie lì 14/04/2022

**Il Responsabile del Procedimento**
**(Dott. Agr. Ciro Maranò – Direttore Gal Magna Grecia S.c.a r.l.)**

**ALLEGATO A)** alla DETERMINAZIONE DEL RUP del 14 aprile 2022

| *Programma di Sviluppo Rurale 2014/2020-Regione Puglia - PAL MAGNA GRECIA scarl* | | | | | | | | |
|---|---|---|---|---|---|---|---|---|
| *Azione 1 - Intervento 1.2 "Avviamento Start-up innovative" e Azione 2 – Intervento 2.1: "Sviluppo e adeguamento di imprese per favorire la conoscenza dei prodotti e facilitare adesione a sistemi tecnologici innovativi di promozione aggregata dei prodotti (agricole ed extragricole)".* | | | | | | | | |
| *DOMANDE DI SOSTEGNO AMMESSE A FINANZIAMENTO - ALLEGATO A* | | | | | | | | |
| *GRADUATORIA PROVVISORIA - 5° SCADENZA* | | | | | | | | |
| *n°* | *ditta richiedente il sostegno* | *Numero DDS* | *localizzazione intervento* | *punteggio assegnato* | *premio all'avviamento ammesso interv.1.2* | *spesa imponibile ammessa interv.2.1* | *contributo pubblico ammesso interv.2.1* | *totale contributo pubblico ammesso (intervento 1.2 + intervento 2.1)* |
| 1 | Silva Verissimo De Souza Camila | 24250003266 | Crispiano | 62 | € 15.000,00 | € 50.000,00 | € 25.000,00 | € 40.000,00 |
| 2 | Serafino Paolo | 24250003225 | Pulsano | 57,5 | € 15.000,00 | € 49.992,46 | € 24.996,23 | € 39.996,23 |
| 3 | Chisena Francesco | 14250123966 | Grottaglie | 55,75 | € 15.000,00 | € 49.500,29 | € 24.750,14 | € 39.750,14 |
| 4 | Manigrasso Maria Antonietta | 24250002946 | Grottaglie | 51 | € 15.000,00 | € 22.891,48 | € 11.445,74 | € 26.445,74 |
| 5 | Fanigliulo Angela | 24250002938 | Grottaglie | 50,25 | € 15.000,00 | € 33.199,50 | € 16.599,75 | € 31.599,75 |
| 6 | Nei Selena | 24250003209 | Pulsano | 45,25 | € 15.000,00 | € 48.049,30 | € 24.024,65 | € 39.024,65 |
| 7 | Chianche Web srl | 24250002839 | Statte | 44 | € 15.000,00 | € 33.154,00 | € 16.577,00 | € 31.577,00 |
| 8 | Stefanizzi Giorgio | 24250002698 | Crispiano | 40,25 | € 15.000,00 | € 44.972,87 | € 22.486,44 | € 37.486,44 |
| 9 | Angiulli Antonio | 14250129005 | Crispiano | 40,25 | € 15.000,00 | € 30.321,00 | € 15.160,50 | € 30.160,50 |
| 10 | Caputo Paolo | 24250003175 | Crispiano | 39,75 | € 15.000,00 | € 26.350,00 | € 13.175,00 | € 28.175,00 |
| | | | *totale* | | *150.000,00 €* | *388.430,90 €* | *194.215,45 €* | *344.215,45 €* |

Grottaglie lì 14/04/2022

**Il Responsabile del Procedimento**
**(Dott. Agr. Ciro Maranò – Direttore Gal Magna Grecia S.c.a r.l.)**

Il documento è firmato digitalmente ai sensi del D.Lgs. 82/2005 s.m.i. e norme collegate e sostituisce il documento cartaceo e la firma autografa.

GAL MAGNA GRECIA

**DETERMINAZIONE DEL RUP Prot. n. 293 del 14 aprile 2022**

**Avviso pubblico Intervento 1.1 "Centro polifunzionale per la creazione, il cambiamento d'impresa e l'orientamento al lavoro" - PAL 2014/2020 Gal Magna Grecia - PSR PUGLIA 2014/2020 - Riapertura Avviso - 3^ scadenza periodica.**

FEASR - PSR PUGLIA 2014/2020
MISURA 19 "SOSTEGNO ALLO SVILUPPO LOCALE LEADER"
SOTTOMISURA 19.2
"SOSTEGNO ALL'ESECUZIONE NELL'AMBITO DEGLI INTERVENTI DELLA STRATEGIA"
Piano di Azione Locale (PAL) 2014/2020 GAL Magna Grecia S.c. a r.l.
AZIONE 1 CREAZIONE DI IMPRESE INNOVATIVE
INT. 1.1 "Centro polifunzionale per la creazione, il cambiamento d'impresa e l'orientamento al lavoro"

**Il Responsabile Unico del Procedimento**

VISTO il Regolamento (UE) n. 1303/2013 del Parlamento Europeo e del Consiglio del 17/12/2013 recante disposizioni comuni sul Fondo europeo di sviluppo regionale, sul Fondo sociale europeo, sul Fondo di coesione, sul Fondo europeo agricolo dello sviluppo rurale e sul Fondo europeo degli affari marittimi e la pesca e disposizioni generali sul Fondo europeo di sviluppo regionale, sul Fondo sociale europeo, sul Fondo di coesione, sul Fondo europeo agricolo dello sviluppo rurale e sul Fondo europeo degli affari marittimi e la pesca, e che abroga il Regolamento (CE) n. 1083/2006 del Consiglio;

VISTO il Regolamento (UE) n. 1305/2013 del Parlamento Europeo e del Consiglio del 17/12/2013 sul sostegno allo sviluppo rurale da parte del Fondo europeo agricolo dello sviluppo rurale (FEASR) e che abroga il Regolamento (CE) n. 1698/2005 del Consiglio;

VISTA la Decisione della Commissione Europea C(2014) 8021 del 29/10/2014 di approvazione dell'Accordo di Partenariato 2014-2020 con l'Italia e definizione delle modalità di applicazione dei Fondi Strutturali di Investimento e dei Programmi di Sviluppo Rurale (PSR);

VISTA la Decisione della Commissione Europea C(2015) 8412 del 24/11/2015 che approva il Programma di Sviluppo Rurale della Regione Puglia per il periodo di programmazione 2014-2020 ai fini della concessione di un sostegno da parte del FEASR;

VISTA la Deliberazione della Giunta Regionale della Puglia n. 2424 del 30/12/2015 recante "Programma di Sviluppo Rurale della Puglia 2014-2020 – Approvazione definitiva e presa d'atto della Decisione della Commissione Europea del 24/11/2015, n. C(2015) 8412";

VISTE le Decisioni di esecuzione C(2017) 499 del 25 gennaio 2017, C(2017) 3154 del 5 maggio 2017 e C(2017) 5454 del 27/7/2017 e C(2017) 7387 del 31/10/2017 nonché la C(2018) 5917 del 06/09/2018 che approvano le modifiche al Programma di Sviluppo Rurale (PSR) della Regione Puglia per il periodo di programmazione 2014-2020; 94084 Bollettino Ufficiale della Regione Puglia - n. 141 del 5-12-2019;

VISTE le "Linee guida sull'ammissibilità delle spese relative allo sviluppo rurale 2014-2020" adottate in Conferenza Stato-Regioni nella seduta dell'11/02/2016, così come integrate nella seduta del 09/05/2019 e del 05/11/2020;

VISTO il Piano di Azione Locale del Gruppo di Azione Locale Magna Grecia S.C.A R.L. (di seguito, per brevità, GAL Magna Grecia), approvato dalla Regione Puglia con Determinazione dell'Autorità di Gestione n. 178 del 13/09/2017;

VISTA la Convenzione tra Regione Puglia e GAL Magna Grecia sottoscritta in data 10/10/2017 registrata in data 11/01/2018 presso l'Ufficio Territoriale di BARI dell'Agenzia delle Entrate al n. 269;

VISTO il Regolamento interno del GAL Magna Grecia approvato dal Consiglio di Amministrazione (di seguito, per brevità, CdA) nella seduta del 29/01/2018 e approvato dall'Assemblea ordinaria dei soci del 20/02/2018;

VISTO il verbale del CdA N. 40 del 13/07/2021 con il quale è stato approvato l'Avviso Pubblico relativo all' AZIONE 1 CREAZIONE DI IMPRESE INNOVATIVE – Intervento 1.1 "Centro polifunzionale per la creazione, il

cambiamento d'impresa e l'orientamento al lavoro", pubblicato sul BURP al n. 129 del 14/10/2021;
PRESO ATTO degli esiti dell'attività di ricevibilità – 2^ scadenza periodica da cui risulta che nessuna domanda di sostegno è stata presentata nei termini di scadenza del Bando;
CONSIDERATA la particolare procedura di attuazione prevista "Bando aperto – stop & go" che consente la possibilità di presentare domande sino al completo utilizzo delle risorse finanziarie attribuite;
VISTA la Determinazione dell'Autorità di Gestione del PSR Puglia 2014/2020 n. 555 del 24/09/2021 con cui è stata approvata la 4^ variante alla SSL e al PAL 2014/2020 del GAL Magna Grecia;
VISTA la Determinazione dell'Autorità di Gestione del PSR Puglia 2014/2020 n. 24 del 14/03/2022 con cui è stata approvata la 5^ variante alla SSL e al PAL 2014/2020 del GAL Magna Grecia;
VISTO il verbale del CdA del 14/04/2022 con il quale è stato deliberato di procedere alla riapertura dell'Avviso relativo all'Intervento 1.1 "Centro polifunzionale per la creazione, il cambiamento d'impresa e l'orientamento al lavoro" - PAL 2014/2020 Gal Magna Grecia – PSR PUGLIA 2014/2020;
RILEVATO che la dotazione finanziaria disponibile è pari ad euro 340.000,00;
Tutto ciò premesso, per le ragioni sopra riportate, il Responsabile del Procedimento

**DETERMINA**

- di prendere atto di quanto indicato nelle premesse e che qui si intendano integralmente riportate;
- di procedere alla riapertura il 14/04/2021 dell'Avviso pubblico relativo all'AZIONE 1 CREAZIONE DI IMPRESE INNOVATIVE – Intervento 1.1 "Centro polifunzionale per la creazione, il cambiamento d'impresa e l'orientamento al lavoro";
- di confermare quanto stabilito dall'Avviso pubblico approvato con verbale del CdA N. 40 del 13/07/2021 e pubblicato sul BURP al n. 129 del 14/10/2021;
- di assegnare all'Avviso in questione risorse finanziarie paria di euro 340.000,00;
- di fissare alle ore 12:00 del giorno 21/05/2022 il termine per l'invio dei modelli 1 e 2 indicati nell'Avviso pubblico;
- di fissare alle ore 23:59 del giorno 29/05/2022 il termine finale di operatività del portale SIAN indicato nell'Avviso Pubblico;
- di fissare alle ore 12:00 del giorno 03/06/2022 la scadenza periodica per la presentazione al GAL della DdS cartacea rilasciata nel portale SIAN, corredata di tutta la documentazione richiesta, indicata nell'Avviso Pubblico;
- di pubblicare il presente provvedimento e relativi allegati, nel sito ufficiale del GAL Magna Grecia S.c.ar.l. www.galmagnagrecia.it e sul B.U.R.P. della Regione Puglia.

Grottaglie lì 14/04/2022

**Il Responsabile del Procedimento**
**(Dott. Agr. Ciro Maranò – Direttore Gal Magna Grecia S.c.a r.l.)**

GAL MERIDAUNIA

**DETERMINA DEL RESPONSABILE UNICO DEL PROCEDIMENTO n. 29 del 13 aprile 2022**

**PSR Puglia 2014/2020 - PAL Meridaunia - AZIONE 2.4 "Investimenti nella creazione e nello sviluppo di attività extra-agricole" - INTERVENTO 2.4.1 "Investimenti nella creazione e nello sviluppo di attività extragricole: artigianato tipico, servizi al turismo e alla persona", ripubblicato in data 04/02/2021. Rimodulazione importo.**

**IL RESPONSABILE UNICO DEL PROCEDIMENTO**
**Daniele Borrelli**

VISTA la DETERMINAZIONE DELL'AUTORITA' DI GESTIONE PSR PUGLIA del 16 gennaio 2017, n. 3 PSR Puglia 2014-2020 - Misura 19, pubblicata sul BURP n. 9 del 19/01/2017, con cui è stato approvato l'AVVISO PUBBLICO per la sottomisura 19.1 "Sostegno preparatorio del PSR Puglia 2014/20 delle attività propedeutiche alla Strategia di Sviluppo Locale" e il BANDO PUBBLICO per la sottomisura 19.2 "Sostegno all'esecuzione degli interventi nell'ambito della Strategia di Sviluppo Locale di tipo partecipativo" e sottomisura 19.4 "Sostegno per i costi di gestione e animazione") per la selezione delle proposte di STRATEGIE DI SVILUPPO LOCALE (SSL) dei GRUPPI DI AZIONE LOCALE (GAL);

VISTA la DETERMINAZIONE DELL'AUTORITA' DI GESTIONE PSR PUGLIA del 13 settembre 2017, n. 178 pubblicata sul BURP n. 110 del 21/09/2017 P.S.R. Puglia 2014-2020 - Misura 19 – Sottomisure 19.2 e 19.4 - Valutazione e Selezione delle STRATEGIE DI SVILUPPO LOCALE (SSL) dei GRUPPI DI AZIONE LOCALE (GAL) con cui è stata approvato l'esito della valutazione e della Graduatoria delle Strategie di Sviluppo Locale (SSL) dei Gruppi di Azione Locale (GAL) ammessi a finanziamento;

VISTA la Convenzione sottoscritta in data 10/10/2017 fra Regione Puglia, Dipartimento Agricoltura, Sviluppo Rurale e Ambientale e Gal Meridaunia Soc. Cons. a r.l. con cui si disciplinano i rapporti tecnico-amministrativi e finanziari tra la Regione e il GAL per l'attuazione della Strategia di Sviluppo Locale (SSL), mediante l'utilizzo delle risorse finanziarie assegnate dalla Autorità di Gestione competente del fondo FEASR, con riferimento all'attuazione delle sottomisure 19.2 e 19.4;

VISTO il Regolamento del Gal Meridaunia Soc. Cons. a r.l. approvato nell'Assemblea Ordinaria dei Soci del 03/03/2017;

**CONSIDERATO CHE**

- a valere sul PAL Monti Dauni è stato ripubblicato l'Avviso pubblico per la presentazione di domande di sostegno a valere sull' AZIONE 2.4 "Investimenti nella creazione e nello sviluppo di attività extraagricole" - INTERVENTO 2.4.1 'Investimenti nella creazione e nello sviluppo di attività extragricole: artigianato tipico, servizi al turismo e alla persona', pubblicato sul sito http://www.meridaunia.it in data 03.06.2021, con scadenza 30.07.2021, alle ore 23.59;
- con determina del RUP n. 58 del 23/08/2021 è stata nominata la Commissione per la verifica della ricevibilità delle domande presentate in risposta al suddetto Avviso Pubblico;
- con determina del RUP n. 68 del 01/09/2021 è stata approvato l'elenco delle domande ricevibili;
- con determina n. 12 del 28/02/2022 è stato pubblicato l'elenco delle Domande ammesse e non ammesse a finanziamento

**PRESO ATTO** che

- il bando "INTERVENTO 2.4.1 'Investimenti nella creazione e nello sviluppo di attività extragricole: artigianato tipico, servizi al turismo e alla persona" prevede una procedura a "bando aperto – stop and go" che consente la possibilità di presentare domande sino al completo utilizzo delle risorse finanziarie attribuite nell'ambito del suddetto bando;

- sul BURP del 03/03/2022 n. 25 è stato ripubblicato il suddetto Bando con la riapertura dei termini di presentazione delle Domande di Sostegno fissati alla data del 10/03/2022 (termine iniziale) e alle ore 23,59 del giorno 29/04/2022 (termine finale).

- che l'art. 6. RISORSE FINANZIARIE recita "*Le risorse finanziarie attribuite al presente Bando sono pari a euro 1.762.874,30 di contributo pubblico*"

- che gli incontri di presentazione del bando sul territorio fanno prevedere la difficoltà di impegnare tutte le risorse messe a disposizione sul bando

RITENUTO necessario adeguare le risorse finanziarie assegnate al *Bando INTERVENTO 2.4.1 'Investimenti nella creazione e nello sviluppo di attività extragricole: artigianato tipico, servizi al turismo e alla persona'* alla proposta di rimodulazione in corso, presentata dal RUP al Consiglio di Amministrazione, dovuta alla necessità di adeguare il piano finanziario all'obbligo di impegnare le risorse del PAL Meridaunia entro il termine del 31/10/2022;

Esaminato ogni opportuno elemento;

DETERMINA

per le motivazioni espresse in narrativa che qui si intendono tutte riportate quale parte integrante e sostanziale del presente dispositivo
- di sostituire l'art. 6. RISORSE FINANZIARIE del Bando *INTERVENTO 2.4.1 'Investimenti nella creazione e nello sviluppo di attività extragricole: artigianato tipico, servizi al turismo e alla persona' il disposto "Le risorse finanziarie attribuite al presente Bando sono pari a euro **1.762.874,30** di contributo pubblico"* con il seguente "*Le risorse finanziarie attribuite al presente Bando sono pari a euro **762.874,30** di contributo pubblico*" al fine di recepire le indicazioni relative alla rimodulazione del Piano Finanziario del PAL Meridaunia.

- di pubblicare il presente atto sul sito del GAL Meridaunia e sul BURP.

Bovino (FG), 13/04/2022

Meridaunia Soc. Cons. a r.l.
Il Responsabile Unico Del Procedimento
Daniele BORRELLI

GAL PONTE LAMA

**DETERMINAZIONE DEL RESPONSABILE UNICO DEL PROCEDIMENTO N. 56 DEL 19/04/2022**

**PROROGA DEI TERMINI PER LA PRESENTAZIONE DELLE DOMANDE DI SOSTEGNO RELATIVAMENTE ALL'AVVISO PUBBLICO SSL 2014-2020 - AZIONE 2 - INTERVENTO 2.1 "SOSTEGNO ALLA CREAZIONE DI NUOVE ATTIVITÀ E SERVIZI" - SOTTO-INTERVENTO 2.1.2 - INVESTIMENTI NELLA CREAZIONE E NELLO SVILUPPO DI ATTIVITÀ EXTRA-AGRICOLE**

**IL RESPONSABILE DEL PROCEDIMENTO**

**PREMESSO** che:

- giusto verbale del Consiglio di Amministrazione del 27/10/2021 con il quale è stato approvato l'Avviso Pubblico a valere sul Fondo FEASR 2014/2020- Azione 2 - Intervento 2.1 - Sostegno alla creazione di nuove attività e servizi - Sotto-Intervento 2.1.2 - Investimenti nella creazione e nello sviluppo di attività extra-agricole;
- il predetto Avviso veniva regolarmente pubblicato sul Bollettino Ufficiale della Regione Puglia n. 136 del 04/11/2021 e sul sito del GAL Ponte Lama www.galpontelama.it;
- la scadenza dei termini di operatività del portale SIAN è stata fissata alla data del 07/03/2022 alle ore 23:59 mentre la scadenza per la presentazione della DdS rilasciata nel portale SIAN corredata di tutta la documentazione richiesta è stata fissata alla data del 14/03/2022;
- con Determinazione del RUP n. 51 del 17/02/2022 pubblicata sul BURP n. 21 del 24/02/2022 è stato disposto un differimento del termine di operatività del portale SIAN alla data del 19/04/2022 alle ore 23:59 mentre la scadenza per la presentazione della DdS rilasciata nel portale SIAN corredata di tutta la documentazione richiesta è fissata alla data del 29/04/2022.

**RAVVISATA** la necessità, al fine di garantire una più ampia partecipazione all'Avviso, di disporre una proroga del termine già fissato per la presentazione delle domande di sostegno relativamente all'Intervento di che trattasi;

**SENTITO** il Consiglio di Amministrazione del GAL Ponte Lama.

**DETERMINA**

per le motivazioni tutte riportate in narrativa,

- di fissare per l'Avviso Pubblico Azione 2 - Intervento 2.1 - Sostegno alla creazione di nuove attività e servizi - Sotto-Intervento 2.1.2 - Investimenti nella creazione e nello sviluppo di attività extra-agricole denominato "Start&Go" **un differimento del termine di operatività del portale SIAN alla data del 23/04/2022 alle ore 12:00 mentre la scadenza per la presentazione della DdS rilasciata nel portale SIAN corredata di tutta la documentazione richiesta è fissata alla data del 29/04/2022**;
- di disporre la pubblicazione del presente provvedimento al Bollettino Ufficiale della Regione Puglia e sul sito del GAL Ponte Lama www.galpontelama.it.

Il Responsabile del Procedimento
Dott. Angelo Farinola

*Avvisi*

REGIONE PUGLIA SERVIZIO DEMANIO COSTIERO E PORTUALE

**AVVISO DI PUBBLICAZIONE DELL'ISTANZA DI CONCESSIONE DEMANIALE MARITTIMA PER LA REALIZZAZIONE E LA GESTIONE DI UN PORTO TURISTICO NEL COMUNE DI NARDÒ.**

**IL DIRIGENTE DEL SERVIZIO DEMANIO COSTIERO E PORTUALE**

- Vista la Legge regionale 10.04.2015, n. 17 "*Disciplina della tutela e dell'uso della costa*";
- Visto il Regolamento Regionale n. 1/2020 recante "*Disciplina del procedimento di concessione di beni del demanio marittimo per la realizzazione di strutture dedicate alla nautica da diporto*"

**RENDE NOTO**

- che con istanza modello D1-SID, acquisita alla Regione Puglia in data 27/01/2022 con prot. n. 1252, e successivamente conformata con documenti acquisiti con prot. n. 3092 del 23/02/2022, n. 4296 del 16/03/2022 e n. 4855 del 25/03/2022, la Società "Jolly Mare S.r.l.", PARTITA IVA 04599480755 con sede in Copertino (LE) Zona Industriale alla via Enzo Ferrari 6, ha chiesto, in conformità al summenzionato Regolamento Regionale n. 1/2020, il rilascio di una concessione demaniale marittima della durata di anni 20 (venti), allo scopo di realizzare un Porto Turistico su una superficie complessiva di mq 51.415 appartenente al demanio marittimo ricadente nel Comune censuario di Nardò (LE);
- che la predetta domanda D1-SID è stata acquisita con anomalie non bloccanti al Sistema Informativo del Demanio marittimo (S.I.D.) e può essere consultabile, previa registrazione, al Portale del Mare del Ministero delle Infrastrutture e Trasporti;
- che la domanda di concessione demaniale marittima, corredata dello studio di fattibilità, è depositata presso la sede del Servizio Demanio Costiero e Portuale della Regione Puglia, e può essere consultata per un periodo di giorni 90 (novanta) consecutivi e successivi alla data di pubblicazione sul Bollettino Ufficiale della Regione Puglia;
- che entro le ore 24:00 del medesimo termine, i soggetti, di cui all'art. 5 del suddetto Regolamento, possono presentare domande concorrenti ai sensi dell'art. 7 del Regolamento;
- che, durante tale periodo, i portatori di interessi diffusi, ai sensi del predetto art. 7, potranno presentare a questo Servizio, in forma scritta e allegando fotocopia di documento di riconoscimento in corso di validità, eventuali osservazioni/opposizioni che, qualora pertinenti, saranno valutate per le determinazioni del provvedimento finale;
- che le domande concorrenti dovranno soddisfare, a pena di inammissibilità, i requisiti/criteri contenuti nel Regolamento Regionale n. 1/2020;
- che le eventuali domande concorrenti saranno successivamente pubblicate ai soli fini della presentazione delle osservazioni/opposizioni.

Il presente Avviso è integralmente pubblicato sul Bollettino Ufficiale della Regione Puglia, sul sito telematico della Regione Puglia, nonché all'Albo Pretorio e sui siti telematici dei Comuni di Nardò (LE), Porto Cesareo (LE), Galatone (LE), Gallipoli (LE), Avetrana (TA), Salice Salentino (LE), Veglie (LE), Leverano (LE), Copertino (LE), e Galatina (LE), della Provincia di Lecce, della Capitaneria di Porto di Gallipoli (LE), oltre che, per estratto, sulla Gazzetta Ufficiale dell'Unione Europea e sulla Gazzetta Ufficiale della Repubblica Italiana.

L'avvio del procedimento per il rilascio della concessione demaniale marittima avrà luogo con atto del Servizio Demanio Costiero e Portuale al termine della fase di pubblicazione come disciplinata dall'art. 7 del Regolamento Regionale n. 1/2020.

L'unità organizzativa di riferimento cui è attribuita la responsabilità del procedimento è l'Ing. Roberto Monticelli – tel.: 080 5403289 - e-mail: r.monticelli@regione.puglia.it.

**Il Dirigente del Servizio**
Avv. Costanza Moreo

COMUNE DI FASANO

**Piano di lottizzazione relativo al comparto n.13 del vigente PRG - "zona residenziale di espansione C2" - (P.E.n.2/17), località Fasano. Valutazione Ambientale Strategica comprensiva del Parere di compatibilità paesaggistica di cui all'art. 96 comma 1 lett. D) delle NTA del PPTR e del parere ex art. 89 del DPR 380/201. Adozione - Avvio della fase di consultazione ex art. 11 della L.R. n. 44/2012.**

Il Dirigente del Settore Urbanistica e Sviluppo del Territorio del Comune di Fasano,in ottemperanza a quanto disciplinato dalla previsione dell'art. 14 e dell'art. 13, comma 5 lett. e) del D.Lgs. n.152/2006 ss.mm.ii. e della previsione di cui all'art. 11, comma 3 lett. b) della L.R. n.44/2012 e ss.mm.ii.,,

**RENDE NOTO**

con det.dirig.n.1722 del 20/09/2019 il Piano è stato assoggettata alla procedura di Valutazione Ambientale Strategica;
con delibera di Giunta Comunale n. 348 del 23.12.2021, si è preso atto della conclusione del procedimento della fase di consultazione preliminare ed adottato il piano di lottizzazione del comparto 13 del vigente P.R.G., costituito dal Rapporto Ambientale, la Sintesi non Tecnica e dagli elaborati progettuali aggiornati;
che il Settore Urbanistica e Sviluppo del Territorio del Comune di Fasano in qualità di autorità procedente, per il Piano in epigrafe, ha avviato la fase di consultazione della procedura VAS di cui all'art.11, comma 3 della L.R. n.44/2012 ss.mm.ii.;
che il Soggetto proponente sono i lottizzanti del comparto 13 "Potenza + altri".
Che l'Autorità competente è il Comune di Fasano - Settore Lavori e Opere Pubbliche, VIA, VAS e Paesaggio.

**AVVISA**

Che tutta la documentazione del Pdl in oggetto, compresi il rapporto ambientale e la sintesi non tecnica, sono depositati per 60 (sessanta) giorni consecutivi dalla data di pubblicazione del presente avviso presso il Comune di Fasano - Settore Urbanistica e Sviluppo del Territorio, con sede in via Parlatorio, 2.
La suddetta documentazione in formato elettronico è altresì resa disponibile sul web del Comune di Fasano nella sezione **amministrazione-trasparente/pianificazione e governo del territorio** al seguente indirizzo:
https://trasparenza-fasano.nuvolapalitalsoft.it/?page_id=753&voceamt=257
Ai sensi dell'art. 11 comma 4 della L.R. n. 44/2012 e s.m.i., chiunque ne abbia interesse potrà presentare osservazioni, anche fornendo nuovi o ulteriori elementi conoscitivi e valutativi.
Il termine utile per la presentazione delle osservazioni è fissato in 60 giorni dalla data di pubblicazione del presente Avviso sul BURP.
Le osservazioni, corredate dei dati identificativi del mittente, dovranno essere trasmesse al Comune di Fasano esclusivamente per via telematica al seguente indirizzo PEC: comunefasano@pec.rupar.puglia.it.

Il Dirigente
Ing. Leonardo D'Adamo

SOCIETÀ FERROVIE DEL SUD EST E SERVIZI AUTOMOBILISTICI

**Pubblicazione Determinazione n. 211 del 12 aprile 2022 Regione Puglia - Servizio Gestione Opere Pubbliche - Ufficio per le Espropriazioni.**

**OGGETTO:** D.P.R. n. 327/2001 e s.m. - L.R. n. 3/2005 e s.m. – P.O. FESR 2007-2013 – Azione 5.4.1. - **Società Ferrovie del Sud Est S.r.l.** -*Raddoppio della linea ferroviaria Bari-Taranto tratta Bari-Mungivacca-Noicattaro dal Km. 4+450 al Km. 15+110 incluso l'interramento della linea e delle stazioni di Triggiano e Capurso* – Pagamento diretto delle indennità definitive di occupazione temporanea in favore delle ditte catastali PPE 86-87-161-162.

---

Il Geom. Giacomo Bruno, funzionario titolare della P.O. " Procedure Espropriative" del Servizio Gestione Opere Pubbliche - Ufficio Espropriazioni della Regione Puglia, conferita con determinazione dirigenziale n. 21 del 28.01.2021, sulla base dell'istruttoria effettuata espone quanto segue.

Con determinazione dirigenziale dell'allora Servizio Reti ed Infrastrutture per la Mobilità n. 265 del 17/11/2011 è stato approvato, anche ai fini della dichiarazione di pubblica utilità delle opere, il progetto definitivo *"Bretella ferroviaria del Sud Est Barese" , relativo ai lavori di raddoppio del binario della linea ferroviaria Bari-Taranto tratta Bari-Mungivacca-Noicattaro dal Km. 4+450 al Km. 15+110 incluso l'interramento in sede tra il Km 6+580 e il Km 10+940, comprese le stazioni di Triggiano e Capurso,* per cui la realizzazione delle relative opere ha comportato l'acquisizione coattiva di suoli di proprietà privata.

Con l'innanzi detta determinazione dirigenziale n. 265/2011 è stata dichiarata la pubblica utilità delle opere ed è stato, tra l'altro, fissato il termine di compimento delle procedure espropriative, entro cinque anni dalla data di efficacia dello stesso provvedimento.

Con determinazione dirigenziale del dirigente dell'Ufficio Espropri/contenzioso, quale Autorità Espropriante regionale, n. 432 del 27/06/2012 è stata conferita, ai sensi dell'art. 6 - comma 8- del D.P.R. n. 327/2001 e dell'art. 3 -comma 4- della L.R. n. 3/2005 e ss.mm., in favore della concessionaria Società Ferrovie del Sud Est e servizi automobilistici s.r.l. la delega delle potestà espropriative da esercitare per l'acquisizione degli immobili occorrenti per la realizzazione dei lavori di raddoppio della linea Bari-Taranto tratta Bari-Mungivacca-Noicattaro dal Km 4+450 al Km 15+110, alle condizioni riportate nel disciplinare approvato ed allegato al medesimo provvedimento, contenente la puntuale determinazione dell'ambito della delega conferita, l'individuazione delle singole potestà delegate, la disciplina delle esatte modalità per l'esercizio delle stesse e la relativa durata.

Con determinazione dirigenziale dell'allora Servizio Pianificazione e Programmazione delle Infrastrutture per la Mobilità n. 224 del 03/10/2013, a seguito delle Sentenze della Corte Costituzionale n. 181 del 10/06/2011 e n. 338 del 22/12/2011, è stato approvato l'aggiornamento del piano particellare del progetto definitivo relativo al suddetto intervento " Bretella ferroviaria del Sud- Est Barese".

Con decreti dell'Amministratore Unico della predetta Società delegata n. DG/INV/938, n. DG/INV/939, n. DG/INV/940 e n. DG/INV/941 tutti in data 02/10/2014, emessi nell'ambito della summenzionata delega ai sensi dell'art. 22-bis del D.P.R. n. 327/2001 e dell'art. 15 della L.R. n. 3/2005 e ss.mm., è stata autorizzata l'occupazione anticipata degli immobili in agro dei Comuni di Bari, Triggiano, Capurso e Noicattaro, occorrenti per la realizzazione dell'opera in parola, di proprietà delle ditte catastali interessate, così come individuati negli elenchi allegati ai rispettivi provvedimenti per farne parte integrante.

Con i predetti provvedimenti n. DG/INV/938, n. DG/INV/939, n. DG/INV/940 e n. DG/INV/941 del 02/10/2014 sono state urgentemente determinate, ai sensi dell'art. 22-bis del DPR n. 327/2001 e s.m., le indennità provvisorie di esproprio e di occupazione temporanea da corrispondere in favore delle medesime ditte proprietarie e/o comproprietarie.

Con determinazione dirigenziale della Sezione Infrastrutture per la Mobilità n. 82 del 26/10/2016 è stata disposta, ai sensi dell'art. 13, commi 3,4 e 5, del DPR n. 327/2001 e s.m. la proroga dei termini di efficacia della dichiarazione di pubblica utilità, già determinata con la citata precedente determinazione dirigenziale n. 265/2011 di approvazione del progetto definitivo, per un periodo non superiore a due anni e, quindi, con scadenza il 17/11/2018.

Con determinazione del Servizio tecnico ed espropri, quale Autorità Espropriante regionale, n. 568 del 10/11/2016 è stata concessa la proroga della delega delle potestà espropriative conferita con l'innanzi detta determinazione dell'Autorità Espropriante regionale n. 432/2012, in congruenza con il termine di scadenza fissato per l'efficacia della dichiarazione di pubblica utilità, prorogato fino alla suddetta data del 17/11/2018, alle stesse condizioni riportate nel disciplinare già approvato.

Con ordinanze di deposito del Responsabile del Procedimento della Società Ferrovie del Sud Est – Gruppo Ferrovie dello Stato Italiano n. 465 del 12.09.2018, n. 468 del 18.09.2018 e n. 486 del 26.09.2018 per le ditte catastali che non avevano fatto pervenire alcuna comunicazione in merito all'accettazione delle suddette indennità di esproprio e/o di occupazione loro offerte, è stato disposto di provvedere ai sensi dell'art. 26 del DPR n. 327/2001 e s.m., al deposito presso il Ministero dell'Economia e delle Finanze – Ragioneria Territoriale dello Stato di Bari/Bat- delle suddette indennità provvisorie di esproprio e/o di occupazione temporanea, così come riportate nei medesimi provvedimenti.

Con i decreti del Direttore Generale della medesima Società concessionaria n. BUI/ING/1026 n. BUI/ ING/1027 n. BUI/ING/1028 n. BUI/ING/1029 n. BUI/ING/1030 n. BUI/ING/1031 del 08/11/2018 sono stati pronunciati in favore della Regione Puglia –Demanio Ferroviario- gli espropri definitivi del diritto di proprietà degli immobili appartenenti alle ditte *concordatarie e non concordatarie*, così come individuati negli elenchi allegati ai medesimi provvedimenti per farne parte integrante.

Con nota prot. INV 2022 – 031.U del 19.01.2022 il Responsabile del Procedimento della Società Ferrovie del Sud Est – Gruppo Ferrovie dello Stato Italiano ha notificato ai Sigg. Martiradonna Vito e Tesauro Serafina la determinazione della ulteriore indennità di occupazione temporanea per la p.lla 48 del fg. 11 in agro del Comune di Triggiano pari ad € 386,39.

Con nota prot. INV 2022 – 032.U del 19.01.2022 il Responsabile del Procedimento della Società Ferrovie del Sud Est – Gruppo Ferrovie dello Stato Italiano ha notificato al Sig. Martiradonna Vito la determinazione della ulteriore indennità di occupazione temporanea per la p.lla 216 del fg. 11 in agro del Comune di Triggiano pari ad € 68,61.

Con nota prot. INV 2022 – 034.U del 19.01.2022 il Responsabile del Procedimento della Società Ferrovie del Sud Est – Gruppo Ferrovie dello Stato Italiano ha notificato ai germani Sigg. Colella-Murgolo la determinazione della ulteriore indennità di occupazione temporanea per la p.lla 53 del fg. 11 in agro del Comune di Capurso pari ad € 2.431,33.

Con nota prot. INV 2022 – 035.U del 19.01.2022 il Responsabile del Procedimento della Società Ferrovie del Sud Est – Gruppo Ferrovie dello Stato Italiano ha notificato alla Sig.ra Addante Carmela la determinazione della ulteriore indennità di occupazione temporanea per la p.lla 55 del fg. 11 in agro del Comune di Capurso pari ad € 648,56.

Con note del 31.01.2022, quivi introitate con prot. n. 1622-1623-1624-1625-1627-1628, nota del 02.02.2022 prot. 1905, note del 15.02.2022 prot. n. 2835-2837-2838, note del 16.02.2022 prot. n.2945-2946 i summenzionati proprietari e comproprietari hanno accettato l'indennità di occupazione così come determinata.

Con nota prot. INV 2022 – 111 U del 04.03.2022, quivi introitata in data 08.03.2022 prot. n. 4260, il Responsabile del Procedimento della Società Ferrovie del Sud Est – Gruppo Ferrovie dello Stato Italiano ha chiesto il provvedimento di pagamento diretto della somma di € 3.534,89 in favore delle Ditte concordatarie come da elenchi allegati di cui uno denominato "A" completo dei dati personali e l'altro denominato "B" con

omissione dei dati personali, nel rispetto della tutela alla riservatezza delle persone fisiche, secondo quanto disposto dal D.Lgs. n. 196/2003 e dal regolamento UE n. 679/2016, in materia di protezione dei dati personali, in cui sono riportate le ditte concordatarie, le superfici dei beni immobili e le indennità da corrispondere singolarmente a saldo dell' indennità di occupazione dovuta a seguito di avvenuta restituzione ai legittimi proprietari dei suoli occupati temporaneamente per l'esecuzione dei lavori de quo.

**Considerato** che la delega dei poteri espropriativi conferita in favore della citata Società concessionaria Ferrovie del Sud Est con le predette determinazioni dell'Autorità Espropriante regionale n. 432/2012 e successiva n. 568/2016 di proroga non è più efficace, in quanto il termine di validità della dichiarazione di pubblica utilità, disposto con le citate determinazioni dirigenziali n. 265/2011 e n. 82/2016 è oramai scaduto e, a far data dal 18/11/2018, l'Autorità Espropriante regionale è rientrata in possesso delle residue potestà espropriative a suo tempo delegate ed a tutt'oggi non ancora espletate;

**Rilevato** inoltre che il presente atto rientra tra quelli di gestione amministrativa di competenza della P.O. "Procedure espropriative" giusta determinazione dirigenziale n. 21 del 28.01.2021 con la quale il Dirigente ad interim della Sezione Lavori Pubblici ha delegato alla P.O. "Procedure Espropriative" la firma delle determinazioni dirigenziali concernenti le ordinanze di deposito, di svincolo e di pagamento delle indennità di esproprio;

**VERIFICA AI SENSI DEL D. Lgs 196/2003**

**Garanzie alla riservatezza**

La pubblicazione dell'atto all'albo, salve le garanzie previste dalla legge 241/90 in tema di accesso ai documenti amministrativi, avviene nel rispetto della tutela alla riservatezza dei cittadini, secondo quanto disposto dal D. Lgs. n. 196/2003 in materia di protezione dei dati personali, come modificato dal D. Lgs. n.10.08.2018, n.101 e dal Regolamento UE 2016/679, nonché dal vigente regolamento regionale n.5/2006 per il trattamento dei dati sensibili e giudiziari.

Ai fini della pubblicità legale, l'atto destinato alla pubblicazione è redatto in modo da evitare la diffusione di dati personali identificativi non necessari ovvero il riferimento a dati sensibili, indispensabili per l'adozione dell'atto; qualora tali dati fossero indispensabili per l'adozione dell'atto, essi sono trasferiti in documenti separati, esplicitamente richiamati.

**ADEMPIMENTI CONTABILI AI SENSI DELLA L.R. n.28/2001**

Il presente provvedimento non comporta alcun mutamento qualitativo o quantitativo di entrata o di spesa, né a carico del bilancio regionale né a carico degli Enti per i cui debiti i creditori potrebbero rivalersi sulla Regione e che è escluso ogni ulteriore onere aggiuntivo rispetto a quelli già autorizzati a valere sullo stanziamento previsto dal bilancio regionale.

Dato atto che il procedimento istruttorio propedeutico all'adozione del presente provvedimento è stato espletato nel rispetto delle norme vigenti e che il presente schema di determinazione è conforme alle risultanze istruttorie.

Tutto quanto innanzi premesso e considerato,

**IL FUNZIONARIO DELEGATO TITOLARE DELLA P.O.**

**"PROCEDURE ESPROPRIATIVE"**

**Visto** il D. Lgs. 30/03/2001 n. 165 - artt. 4, 16 e 17;

**Visto** il D. Lgs. 19/11/1997, n. 422 - art. 21 - s.m.i.;

**Visto** il D.P.C.M. 16/11/2000;

**Vista** la L.R. 11/05/2001, n. 13;

**Visto** il D.P.R. 8.6.2001 n. 327 "Testo unico delle disposizioni legislative e regolamentari in materia di espropriazione per pubblica utilità" e s.m.i., e, in particolare, le disposizioni degli articoli 26, 28 e 50;

**Vista** la L.R. 31/10/2002 n. 18;

**Vista** la L.R. 22/02/2005 n. 3;

**Vista** la L.R. 16/04/2007 n. 10 - art.45;

**Visto** l'art. 32 della legge 18 giugno 2009 n. 69, che prevede l'obbligo di sostituire la pubblicazione

tradizionale all'Albo ufficiale con la pubblicazione di documenti digitali sui siti informatici;

**Visto** il D. lgs 196/2003 *"Codice in materia di protezione dei dati personali"* in merito ai principi applicabili ai trattamenti di dati personali effettuati dai soggetti pubblici;

**Visto** l'art. 14 del Regolamento Regionale del 4 giugno 2015, n. 13 *"Regolamento per la disciplina del procedimento amministrativo"*;

**Vista** la deliberazione di G.R. n. 1518 del 31/07/2015 recante l'Adozione del Modello Organizzativo denominato *"Modello Ambidestro per l'Innovazione della Macchina Amministrativa regionale MAIA"* Approvazione atto Alta Organizzazione;

**Visto** il decreto 31 luglio 2015 n.443, con il quale il Presidente della Giunta Regionale ha approvato l'Atto di *Alta Organizzazione* relativo all'adozione del modello denominato *"Modello Ambidestro per l'Innovazione della Macchina Amministrativa regionale-MAIA"*; per effetto di quanto previsto dal nuovo modello organizzativo i Servizi assumono la denominazione di Sezioni e gli Uffici da essi dipendenti assumono la denominazione di Servizi; pertanto, il presente provvedimento viene redatto nel rispetto di quanto stabilito da detto D.P.G.R.;

**Visto** l'atto dirigenziale n. 997 in data 23/12/2016, con il quale il Dirigente della Sezione Personale ed organizzazione ha istituito i servizi afferenti alle Sezioni, in applicazione dell'art.19 comma 2 del DPGR n. 443 del 31/07/2015, secondo le indicazioni dei direttori di dipartimento, che prevede l'attribuzione delle funzioni di Autorità Espropriante Regionale al Servizio Gestione Opere Pubbliche, nell'ambito della Sezione Lavori Pubblici;

**Visto** l'atto dirigenziale n. 115 in data 17/02/2017, con il quale il Dirigente della Sezione Personale ed Organizzazione, in esecuzione delle determinazioni contenute nel verbale n. 10 del 20/10/2016, dà atto dei Servizi istituiti, come riportati nell'elenco alla medesima allegato, che prevede l'attribuzione delle funzioni di Autorità Espropriante Regionale al Servizio Gestione Opere Pubbliche;

**Visto** l'art. 3-comma 6- della L.R. 22/02/2005 n. 3 che dispone che l'Ufficio per le Espropriazioni *"svolge tutte le funzioni che la legislazione statale e regionale attribuisce all'Autorità Espropriante, nonché alle Regioni in materia di espropriazione per pubblica utilità, ad eccezione di quelle attribuite alla competenza dell'Organo di Governo, per il cui esercizio propone la Giunta Regionale gli atti da adottare"*;

**Visto** l'Accordo di Programma in data 23/03/2000, stipulato tra il Ministero dei Trasporti e della Navigazione e la Regione Puglia, attuativo della delega conferita ai sensi del D. Lgs. n. 422/97 - art. 8 - e s.m.i.;

**Rilevato** che l'art. 3 del medesimo Accordo di Programma, in attuazione del disposto di cui all'art. 8 del D.Lgs. n. 422/1997 e s.m.i., dispone il trasferimento alla Regione dei beni, impianti ed infrastrutture concessi in uso anche alla Società concessionaria *"Società Ferrovie del Sud Est S.r.l."*, inclusi quelli in corso di acquisizione;

**Visto** il D.P.C.M. del 16/11/2000 con il quale il suddetto Accordo di Programma è stato reso vigente con decorrenza dal 01/01/2001;

**Viste** le deliberazioni n. 979 in data 09/07/2002 e quella successiva di modifica ed integrazione n. 1742/2007, con le quali la Giunta Regionale ha approvato lo schema di Accordo di Programma da sottoscrivere tra l'Amministrazione Regionale e ciascuna delle quattro Società già esercenti il servizio delle linee ferroviarie concesse ed in gestione governativa, nel territorio pugliese;

**Visto** l'Accordo di Programma in data 06/08/2002 e quello successivo di modifica ed integrazione del 15/02/08, sottoscritti tra Regione e la *"Società Ferrovie del Sud Est S.r.l."*;

**Considerato** che l'art. 8 del predetto Accordo di Programma in data 06/08/2002 stabilisce, tra l'altro, che le opere e gli impianti realizzati *"fermi restando i sussistenti vincoli di reversibilità alla scadenza della concessione, sono di proprietà della Regione in relazione all'incremento di valore e in proporzione all'intervento finanziario"* assentito;

**Vista** la nota a firma del Dirigente ad interim della Sezione Lavori Pubblici AOO_064/PROT/21/05/2020/0007250, in merito alle competenze dell'Ufficio per le espropriazioni;

**Vista** la determinazione dirigenziale n. 21 del 28.01.2021 con la quale il Dirigente ad interim della Sezione Lavori Pubblici ha conferito al sottoscritto funzionario l'incarico di Posizione Organizzativa "Procedure espropriative", incardinata nel Servizio Gestione OO.PP., ed ha delegato la firma delle determinazioni dirigenziali concernenti le ordinanze di deposito, di svincolo e di pagamento delle indennità di esproprio;

**Vista** la deliberazione n. 1576 del 30.09.2021 con la quale la Giunta Regionale ha nominato l'Ing. Giovanni Scannicchio, con decorrenza 02.11.2021, Dirigente della Sezione Opere Pubbliche e Infrastrutture;

**Vista** la determinazione dirigenziale n. 652 del 18.11.2021 con la quale il Dirigente della Sezione Opere Pubbliche e Infrastrutture ha confermato la delega alla P.O. "Procedure espropriative", di cui all'A.D. n. 21 del 28.01.2021, a firmare le determinazioni dirigenziali concernenti le ordinanze di deposito, di svincolo e di pagamento delle indennità di esproprio;

**Viste** le risultanze dell'istruttoria innanzi riportate;

**Ritenuto,** per quanto innanzi, di ordinare, ai sensi dell'art.28 del DPR n. 327/2001 e s.m., il pagamento diretto delle suddette indennità di occupazione in favore delle ditte proprietarie e comproprietarie;

**DETERMINA**

**Art.1** - La Società Ferrovie del Sud Est e Servizi Automobilistici s.r.l. deve provvedere al pagamento diretto della somma di € 3.534,89, come da elenchi allegati di cui uno denominato "A" completo dei dati personali e l'altro denominato "B" con omissione dei dati personali, nel rispetto della tutela alla riservatezza delle persone fisiche, secondo quanto disposto dal D.Lgs. n. 196/2003 e dal regolamento UE n. 679/2016, in materia di protezione dei dati personali, in cui sono riportate le ditte concordatarie, le superfici dei beni immobili e le indennità da corrispondere singolarmente a saldo dell' indennità di occupazione dovuta a seguito di avvenuta restituzione ai legittimi proprietari dei suoli occupati temporaneamente per la realizzazione dei lavori di *Raddoppio della linea ferroviaria Bari-Taranto tratta Bari-Mungivacca-Noicattaro dal Km. 4+450 al Km. 15+110 incluso l'interramento della linea e delle stazioni di Triggiano e Capurso*.

**Art. 2** - Il presente provvedimento dovrà essere notificato alle ditte interessate ed essere pubblicato sul BURP ai sensi dell'art. 26 - 7° comma del DPR n. 327/2001 e s.m.i. a cura della Società Ferrovie del Sud Est e Servizi Automobilistici s.r.l..

**Art. 3** – Di dare atto che questo provvedimento:

- è esecutivo dalla data della sua adozione;
- è costituito da n. 6 facciate;
- è prodotto, firmato e trattato in formato originale digitale in coerenza con le Linee Guida dettate dalla Segreteria generale della Giunta Regionale con nota prot. n. AOO_175_1875 del 28/05/2020 ;
- è conservato nell' archivio documentale dell'Ente (Diogene);
- è pubblicato, ai sensi dell'art. 20, comma 3, del DPGR. 22/01/2021, n. 22, all'Albo telematico dell'Ente, accessibile dal banner pubblicità legale dell'home page del sito istituzionale www.regione.puglia.it, per dieci giorni lavorativi a decorrere dal giorno successivo alla data di pubblicazione;
- è trasmesso al Segretariato Generale della Giunta Regionale;
- è pubblicato, con le modalità previste dell'art. 23 del D. Lgs. n. 33/2013, nella sezione "Amministrazione Trasparente", sottosezione di I livello "Provvedimenti dirigenti", sottosezione di II livello "Provvedimenti dirigenti amministrativi" del sito www.regione.puglia.it.

Sarà, inoltre, notificato:

- alla *"Società* Ferrovie del Sud Est e Servizi Automobilistici s.r.l. *"*
- *al* Dipartimento Bilancio Affari Generali e Infrastrutture –Sezione Infrastrutture per la Mobilità.

**IL FUNZIONARIO DELEGATO**
**TITOLARE DELLA P.O.**
**"PROCEDURE ESPROPRIATIVE"**
**Geom. Giacomo Bruno**

**Progetto:** Lavori sulla linea ferroviaria "Bari – Taranto" consistenti nel raddoppio del binario della tratta "Bari Mungivacca-Noicattaro", dal Km 4+450 al Km 15+110, incluso l'interramento della linea e delle stazioni di Triggiano e Capurso in galleria artificiale lungo l'attuale sede, tra il km 6+945 e il km 10+920 - CUP: D39B09000180006 – CIG: 37244319AE

**Oggetto:** 1° Esproprio – Richiesta di pagamento diretto delle indennità per occupazioni temporanee a seguito di avvenuta restituzione ai legittimi proprietari

**Allegato:** All.B_Elenco ditte accettanti a seguito di restituzione aree occupate temp. - prot. INV.2022-111 del 04.03.2022 (senza dati personali)

| n. | n. piano | Ditta catastale (Cognome e Nome) | Comune | Fg. | P.lla | sup. espropri definitivi [mq] | sup. occupaz. temporan. [mq] | sup. servitù [mq] | valore di mercato [€/mq] | indennità [€] |
|---|---|---|---|---|---|---|---|---|---|---|
| 1 | 86 | Martiradonna Vito (1/2) | Triggiano | 11 | 48 | - | 428,00 | - | 5,00 | € 193,19 |
| | | Tesauro Serafina (1/2) | | | | | | | | € 193,19 |
| 2 | 87 | Martiradonna Vito (1/2) | Triggiano | 11 | 216 | - | 76,00 | - | 5,00 | € 68,61 |
| 3 | 161 | Murgolo Giulia (2/15) | Capurso | 11 | 53 | - | 1698,00 | - | 8,00 | € 324,18 |
| | | Colella Vito Leonardo (1/30) | | | | | | | | € 81,04 |
| | | Colella Rosanna (1/30) | | | | | | | | € 81,04 |
| | | Lorusso Tommaso (1/10) | | | | | | | | € 243,13 |
| | | Montecalvo Anna(1/10) | | | | | | | | € 243,13 |
| | | Murgolo Angela (1/10) | | | | | | | | € 243,13 |
| | | Murgolo Gaetano (1/10) | | | | | | | | € 243,13 |
| | | Murgolo Rosaria (1/10) | | | | | | | | € 243,13 |
| | | Quassia Vito (1/10) | | | | | | | | € 243,13 |
| | | Rubino Domenica (1/10) | | | | | | | | € 243,13 |
| | | Murgolo Pasquale (1/10) | | | | | | | | € 243,13 |
| 4 | 162 | Addante Carmela (1/1) | Capurso | 11 | 55 | - | 449,00 | - | 8,00 | € 648,56 |

Ferrovie del Sud Est e Servizi Automobilistici S.r.l.

Il Responsabile del Procediemnto
Giampaolo Tosti

GIAMPAOLO
TOSTI
12.04.2022
11:21:49
GMT+00:00

SOCIETÀ RETE FERROVIARIA ITALIANA

**Provvedimento n. 52/22b/PAG del 15 ottobre 2020. Autorizzazione al pagamento delle indennità depositate.**

**IL DIRETTORE TERRITORIALE PRODUZIONE**

Dirigente dell'Ufficio Territoriale per le Espropriazioni

- VISTO il D.M. 138 – T del 31/10/2000, con il quale il Ministro dei Trasporti e della Navigazione ha rilasciato a Ferrovie dello Stato – Società Trasporti e Servizi per azioni, oggi Rete Ferroviaria Italiana – R.F.I. S.p.A., a far data dal 1°/7/2001, la concessione ai fini della gestione dell'infrastruttura ferroviaria nazionale;
- VISTO l'art. 6 del sopra citato D.M. 138 – T, sostituito dall'art. 1 del Decreto del Ministro delle Infrastrutture e dei Trasporti 60 – T del 28/11/2002, ed in particolare il comma 3, con il quale il concessionario R.F.I. S.p.A. è stato delegato, in conformità a quanto previsto dall'art. 6 comma 8, del D.P.R. 327/2001 e s.m.i., ad emanare tutti gli atti del procedimento espropriativo nonché ad espletare tutte le attività al riguardo previste dal citato D.P.R.;
- VISTA la Disposizione Organizzativa di Rete Ferroviaria Italiana n. 30/AD in data 5 ottobre 2018, con la quale è stata, tra l'altro, ridefinito il modello organizzativo delle Direzioni Territoriali Produzione di Direzione Produzione, incaricate di espletare le attività e le funzioni proprie dell'Ufficio Territoriale per le Espropriazioni, ai sensi e per gli effetti dell'art. 6, comma 2 del D.P.R. 327/2001;
- VISTA la Delibera n. 15/22/DE del 13.12.2012 con la quale è stato approvato il progetto definitivo ai fini della dichiarazione di pubblica utilità per i "Lavori per il rifacimento della sede ferroviaria della bretella di collegamento tra le linee Foggia- Bari e Foggia – Caserta, per la realizzazione delle opere civili connesse comprese le nuove viabilità e lo spostamento di tutti i sottoservizi interferenti";
- VISTA la Delibera n. 1/22bis/OCC del 13.02.2013 con la quale, ai sensi dell'art. 22-bis del D.P.R. 327/2001, è stata determinata in via provvisoria l'indennità di espropriazione ed è stata disposta l'occupazione di urgenza, degli immobili necessari alla realizzazione dei lavori sopra indicati, in ambito del Comune di Foggia;
- VISTO l'Ordine di Servizio n. 54 del 30.10.2017, con il quale il Referente di Progetto ha prorogato i termini di scadenza della pubblica utilità - di anni 2 fino al 13 dicembre 2019 - ai sensi e per gli effetti di cui all'art.13, comma 5, del D.P.R. 327/2001 e s.m.i. – per i citati "Lavori per il rifacimento della sede ferroviaria della bretella di collegamento tra le linee Foggia- Bari e Foggia – Caserta, per la realizzazione delle opere civili connesse comprese le nuove viabilità e lo spostamento di tutti i sotto servizi interferenti";
- VISTI i Tipi di Frazionamento n. 2015/FG0164415 e n. 2015/FG0164619 rispettivamente approvati in data 22/07/2015 e 23/07/2015, con i quali sono state definite le superfici ed assegnate le particelle interessate dalle opere di che trattasi;
- VISTI i verbali di accordo e gli atti di accettazione con i quali i proprietari hanno condiviso le indennità di espropriazione;
- VISTO che, a fronte dei suddetti accordi, le indennità concordate sono state liquidate nella misura dell'80%, ai sensi dell'art. 20, comma 6 del del D.P.R. 327/2001 e s.m.i.;
- CONSIDERATO che la Ditta proprietaria non ha dichiarato, per la corresponsione del saldo, che gli immobili da espropriare sono di piena ed assoluta proprietà e disponibilità, liberi da ipoteche e trascrizioni pregiudizievoli;
- CONSIDERATA l'imminente scadenza dei termini della Pubblica Utilità, tra l'altro già prorogata con il citato Ordine di Servizio n. 54 del 30.10.2017;
- VISTO che, tra gli immobili di proprietà privata occorsi per la realizzazione dei lavori sopracitati, vi sono gli immobili di proprietà della Ditta De Carlo Emilia Paola, distinti al Catasto Fabbricati del Comune di Foggia al foglio 121 particella 785 (ex 173), foglio 121 particella 811 (ex 542) e foglio 121 particella 817 (ex 554);

- VISTO l'ordinanza n. 63/22b/DEP del 20/11/2019, con la quale il Direttore Territoriale per le Espropriazioni di Bari ha disposto il deposito dell'indennità definitiva a saldo presso la competente sede territoriale del M.E.F.;
- VISTO che in data 09/12/2019 si è provveduto al deposito dell'indennità definitiva a saldo, nella misura di € 174,90, per la rispettiva quota di proprietà, su complessivi € 1.049,44, presso il Ministero dell'Economia delle Finanze - Ragioneria Territoriale dello Stato di Bari/Barletta-Andria-Trani – Servizio Depositi Definitivi Bari/Barletta-Andria-Trani – Nr. Nazionale 1346388, Nr. Provinciale 168392;
- VISTO che in data 09/12/2019 si è provveduto al deposito dell'indennità definitiva a saldo, nella misura di € 2.450,00, per la piena proprietà, presso il Ministero dell'Economia delle Finanze - Ragioneria Territoriale dello Stato di Bari/Barletta-Andria-Trani – Servizio Depositi Definitivi Bari Barletta-Andria-Trani – Nr. Nazionale 1346390, Nr. Provinciale 168393;
- VISTO che in data 09/12/2019 si è provveduto al deposito dell'indennità definitiva a saldo, nella misura di € 650,00, per la piena proprietà, presso il Ministero dell'Economia delle Finanze - Ragioneria Territoriale dello Stato di Bari/Barletta-Andria-Trani – Servizio Depositi Definitivi Bari Barletta-Andria-Trani – Nr. Nazionale 1346393, Nr. Provinciale 168394;
- VISTO che la Ditta proprietaria ha prodotto la documentazione attestante l'attuale piena ed esclusiva proprietà e la dichiarazione in merito all'assenza di opposizioni e ricorsi pendenti;
- ACCERTATA, ai sensi dell'art. 28 del D.P.R. n. 327/2001 la piena proprietà degli immobili, a favore della Ditta De Carlo Emilia Paola nonché l'assenza, presso l'ufficio dei registri immobiliari, di iscrizioni, trascrizioni e annotazioni di diritti pregiudizievoli o di azioni di terzi;
- ACCERTATA, ai sensi dell'art. 28 del D.P.R. n. 327/2001 l'assenza di notifiche di opposizioni di terzi;
- VISTO il D.P.R. 8 giugno 2001 n. 327, così come modificato e integrato con D.Leg.vo 27.12.2002 n. 302.

**AUTORIZZA**

il pagamento delle indennità depositate, come di seguito dettagliato, in favore della Ditta DE CARLO Emilia Paola nata a FOGGIA il 11/01/1966 - Cod. Fisc.: omissis.

- Pari a € 174,90, per la rispettiva quota di proprietà, su complessivi € 1.049,44 - Nr. Nazionale 1346388, Nr. Provinciale 168392;
- Pari a € 2.450,00, per la piena proprietà, su complessivi € 2.450,00 - Nr. Nazionale 1346390, Nr. Provinciale 168393;
- Pari a € 650,00, per la piena proprietà, su complessivi € 650,00 - Nr. Nazionale 1346393, Nr. Provinciale 168394;

**Pari a complessivi € 3.274,90 (euro tremiladuecentosettantaquattro/90).**

Si precisa che le somme suindicate non sono soggette alla ritenuta di acconto del 20% di cui all'art. 11 comma 7 della legge n. 413 del 30/12/1991 ed all'art. 35 del DPR 327/01.

Si esonera infine da ogni responsabilità l'ufficio finanziario preposto al pagamento dell'indennità depositata.

Bari, lì 15 ottobre 2020

Il Dirigente dell'Ufficio Territoriale per le Espropriazioni
Ing. Giuseppe Marta

SOCIETÀ RETE FERROVIARIA ITALIANA

**Provvedimento n. 57/22b/PAG del 10 novembre 2020. Autorizzazione al pagamento delle indennità depositate.**

**IL DIRETTORE TERRITORIALE PRODUZIONE**

Dirigente dell'Ufficio Territoriale per le Espropriazioni

- VISTO il D.M. 138 – T del 31/10/2000, con il quale il Ministro dei Trasporti e della Navigazione ha rilasciato a Ferrovie dello Stato – Società Trasporti e Servizi per azioni, oggi Rete Ferroviaria Italiana – R.F.I. S.p.A., a far data dal 1°/7/2001, la concessione ai fini della gestione dell'infrastruttura ferroviaria nazionale;
- VISTO l'art. 6 del sopra citato D.M. 138 – T, sostituito dall'art. 1 del Decreto del Ministro delle Infrastrutture e dei Trasporti 60 – T del 28/11/2002, ed in particolare il comma 3, con il quale il concessionario R.F.I. S.p.A. è stato delegato, in conformità a quanto previsto dall'art. 6 comma 8, del D.P.R. 327/2001 e s.m.i., ad emanare tutti gli atti del procedimento espropriativo nonché ad espletare tutte le attività al riguardo previste dal citato D.P.R.;
- VISTA la Disposizione Organizzativa di Rete Ferroviaria Italiana n. 30/AD in data 5 ottobre 2018, con la quale è stata, tra l'altro, ridefinito il modello organizzativo delle Direzioni Territoriali Produzione di Direzione Produzione, incaricate di espletare le attività e le funzioni proprie dell'Ufficio Territoriale per le Espropriazioni, ai sensi e per gli effetti dell'art. 6, comma 2 del D.P.R. 327/2001;
- VISTA la Delibera n. 15/22/DE del 13.12.2012 con la quale è stato approvato il progetto definitivo ai fini della dichiarazione di pubblica utilità per i "Lavori per il rifacimento della sede ferroviaria della bretella di collegamento tra le linee Foggia- Bari e Foggia – Caserta, per la realizzazione delle opere civili connesse comprese le nuove viabilità e lo spostamento di tutti i sottoservizi interferenti";
- VISTA la Delibera n. 1/22bis/OCC del 13.02.2013 con la quale, ai sensi dell'art. 22-bis del D.P.R. 327/2001, è stata determinata in via provvisoria l'indennità di espropriazione ed è stata disposta l'occupazione di urgenza, degli immobili necessari alla realizzazione dei lavori sopra indicati, in ambito del Comune di Foggia;
- VISTO l'Ordine di Servizio n. 54 del 30.10.2017, con il quale il Referente di Progetto ha prorogato i termini di scadenza della pubblica utilità - di anni 2 fino al 13 dicembre 2019 - ai sensi e per gli effetti di cui all'art.13, comma 5, del D.P.R. 327/2001 e s.m.i. – per i citati "Lavori per il rifacimento della sede ferroviaria della bretella di collegamento tra le linee Foggia- Bari e Foggia – Caserta, per la realizzazione delle opere civili connesse comprese le nuove viabilità e lo spostamento di tutti i sotto servizi interferenti";
- VISTI i Tipi di Frazionamento n. 2015/FG0164415 e n. 2015/FG0164619 rispettivamente approvati in data 22/07/2015 e 23/07/2015, con i quali sono state definite le superfici ed assegnate le particelle interessate dalle opere di che trattasi;
- VISTI i verbali di accordo e gli atti di accettazione con i quali i proprietari hanno condiviso le indennità di espropriazione;
- VISTO che, a fronte dei suddetti accordi, le indennità concordate sono state liquidate nella misura dell'80%, ai sensi dell'art. 20, comma 6 del del D.P.R. 327/2001 e s.m.i.;
- CONSIDERATO che la Ditta proprietaria non ha dichiarato, per la corresponsione del saldo, che gli immobili da espropriare sono di piena ed assoluta proprietà e disponibilità, liberi da ipoteche e trascrizioni pregiudizievoli;
- CONSIDERATA l'imminente scadenza dei termini della Pubblica Utilità, tra l'altro già prorogata con il citato Ordine di Servizio n. 54 del 30.10.2017;
- VISTO che, tra gli immobili di proprietà privata occorsi per la realizzazione dei lavori sopracitati, vi sono gli immobili di proprietà della Ditta Colelli Nicola, distinti al Catasto Terreni del Comune di Foggia al

foglio 121 particella 132 (ex 5), foglio 121 particelle 829 e 830 (ex 127), foglio 121 particella 835 (ex 136), foglio 121 particelle 831 e 832 (ex 129) e foglio 121 particelle 837 e 838 (ex 140) ;

- VISTO l'ordinanza n. 63/22b/DEP del 20/11/2019, con la quale il Direttore Territoriale per le Espropriazioni di Bari ha disposto il deposito dell'indennità definitiva a saldo presso la competente sede territoriale del M.E.F.;
- VISTO che in data 09/12/2019 si è provveduto al deposito dell'indennità definitiva a saldo, nella misura di € 244,00, per la rispettiva quota di proprietà, su complessivi € 1.464,00, presso il Ministero dell'Economia delle Finanze - Ragioneria Territoriale dello Stato di Bari/Barletta-Andria-Trani – Servizio Depositi Definitivi Bari/Barletta-Andria-Trani – Nr. Nazionale 1346408, Nr. Provinciale 168402;
- VISTO che in data 09/12/2019 si è provveduto al deposito dell'indennità definitiva a saldo, nella misura di € 373,33, per la rispettiva quota di proprietà, su complessivi € 2.240,00, presso il Ministero dell'Economia delle Finanze - Ragioneria Territoriale dello Stato di Bari/Barletta-Andria Trani – Servizio Depositi Definitivi Bari/Barletta-Andria-Trani – Nr. Nazionale 1346407, Nr. Provinciale 168401;
- VISTO che in data 09/12/2019 si è provveduto al deposito dell'indennità definitiva a saldo, nella misura di € 21,66, per la rispettiva quota di proprietà, su complessivi € 260,00, presso il Ministero dell'Economia delle Finanze - Ragioneria Territoriale dello Stato di Bari/Barletta-Andria-Trani – Servizio Depositi Definitivi Bari/Barletta-Andria-Trani – Nr. Nazionale 1346401, Nr. Provinciale 168396;
- VISTO che in data 09/12/2019 si è provveduto al deposito dell'indennità definitiva a saldo, nella misura di € 687,50, per la rispettiva quota di proprietà, su complessivi € 4.125,00, presso il Ministero dell'Economia delle Finanze - Ragioneria Territoriale dello Stato di Bari/Barletta-Andria-Trani – Servizio Depositi Definitivi Bari/Barletta-Andria-Trani – Nr. Nazionale 1346406, Nr. Provinciale 168400;
- VISTO che in data 09/12/2019 si è provveduto al deposito dell'indennità definitiva a saldo, nella misura di € 225,00, per la rispettiva quota di proprietà, su complessivi € 1.350,00, presso il Ministero dell'Economia delle Finanze - Ragioneria Territoriale dello Stato di Bari/Barletta-Andria-Trani – Servizio Depositi Definitivi Bari/Barletta-Andria-Trani – Nr. Nazionale 1346404, Nr. Provinciale 168399;
- VISTO che in data 09/12/2019 si è provveduto al deposito dell'indennità definitiva a saldo, nella misura di € 545,50, per la rispettiva quota di proprietà, su complessivi € 3.273,00, presso il Ministero dell'Economia delle Finanze - Ragioneria Territoriale dello Stato di Bari/Barletta-Andria-Trani – Servizio Depositi Definitivi Bari/Barletta-Andria-Trani – Nr. Nazionale 1346403, Nr. Provinciale 168398;
- VISTO che la Ditta proprietaria ha prodotto la documentazione attestante l'attuale piena ed esclusiva proprietà e la dichiarazione in merito all'assenza di opposizioni e ricorsi pendenti;
- VISTA la Delibera n. 79/22b/DE del 11.12.2019 con la quale - ai sensi e per gli effetti di cui all'art. 23 del D.P.R. 327/2001 e s.m.i. - è stata pronunciata l'espropriazione, a favore di Rete Ferroviaria Italina S.p.A. e del Comune di Foggia, degli immobili occorsi alla realizzazione dei lavori sopra indicati, in ambito del Comune di Foggia
- ACCERTATA, ai sensi dell'art. 28 del D.P.R. n. 327/2001 la piena proprietà degli immobili, a favore della Ditta Colelli Nicola nonché l'assenza, presso l'ufficio dei registri immobiliari, di iscrizioni, trascrizioni e annotazioni di diritti pregiudizievoli o di azioni di terzi;
- ACCERTATA, ai sensi dell'art. 28 del D.P.R. n. 327/2001 l'assenza di notifiche di opposizioni di terzi;
- VISTO il D.P.R. 8 giugno 2001 n. 327, così come modificato e integrato con D.Leg.vo 27.12.2002 n. 302.

**AUTORIZZA**

il pagamento delle indennità depositate, come di seguito dettagliato, in favore della Ditta COLELLI Nicola nato a FOGGIA il 08/07/1974 - Cod. Fisc.: omissis.

- Pari a € 244,00, per la rispettiva quota di proprietà, su complessivi € 1.464,00 - Nr. Nazionale 1346408, Nr. Provinciale 168402;
- Pari a € 373,33, per la rispettiva quota di proprietà, su complessivi € 2.240,00 - Nr. Nazionale 1346407, Nr. Provinciale 168401;

- Pari a € 21,66, per la rispettiva quota di proprietà, su complessivi € 260,00 - Nr. Nazionale 1346401, Nr. Provinciale 168396;
- Pari a € 687,50, per la rispettiva quota di proprietà, su complessivi € 4.125,00 - Nr. Nazionale 1346406, Nr. Provinciale 168400;
- Pari a € 225,00, per la rispettiva quota di proprietà, su complessivi € 1.350,00 - Nr. Nazionale 1346404, Nr. Provinciale 168399;
- Pari a € 545,50, per la rispettiva quota di proprietà, su complessivi € 3.273,00 - Nr. Nazionale 1346403, Nr. Provinciale 168398

**Pari a complessivi € 2.096,99 (euro duemilanovantasei/99).**

Si precisa che le somme suindicate non sono soggette alla ritenuta di acconto del 20% di cui all'art. 11 comma 7 della legge n. 413 del 30/12/1991 ed all'art. 35 del DPR 327/01.

Si esonera infine da ogni responsabilità l'ufficio finanziario preposto al pagamento dell'indennità depositata.

Bari, lì 10 novembre 2020

Il Dirigente dell'Ufficio Territoriale per le Espropriazioni
Ing. Giuseppe Marta

SOCIETÀ RETE FERROVIARIA ITALIANA

**Provvedimento n. 58/22b/PAG del 10 novembre 2020. Autorizzazione al pagamento delle indennità depositate.**

**IL DIRETTORE TERRITORIALE PRODUZIONE**

Dirigente dell'Ufficio Territoriale per le Espropriazioni

- VISTO il D.M. 138 – T del 31/10/2000, con il quale il Ministro dei Trasporti e della Navigazione ha rilasciato a Ferrovie dello Stato – Società Trasporti e Servizi per azioni, oggi Rete Ferroviaria Italiana – R.F.I. S.p.A., a far data dal 1°/7/2001, la concessione ai fini della gestione dell'infrastruttura ferroviaria nazionale;
- VISTO l'art. 6 del sopra citato D.M. 138 – T, sostituito dall'art. 1 del Decreto del Ministro delle Infrastrutture e dei Trasporti 60 – T del 28/11/2002, ed in particolare il comma 3, con il quale il concessionario R.F.I. S.p.A. è stato delegato, in conformità a quanto previsto dall'art. 6 comma 8, del D.P.R. 327/2001 e s.m.i., ad emanare tutti gli atti del procedimento espropriativo nonché ad espletare tutte le attività al riguardo previste dal citato D.P.R.;
- VISTA la Disposizione Organizzativa di Rete Ferroviaria Italiana n. 30/AD in data 5 ottobre 2018, con la quale è stata, tra l'altro, ridefinito il modello organizzativo delle Direzioni Territoriali Produzione di Direzione Produzione, incaricate di espletare le attività e le funzioni proprie dell'Ufficio Territoriale per le Espropriazioni, ai sensi e per gli effetti dell'art. 6, comma 2 del D.P.R. 327/2001;
- VISTA la Delibera n. 15/22/DE del 13.12.2012 con la quale è stato approvato il progetto definitivo ai fini della dichiarazione di pubblica utilità per i "Lavori per il rifacimento della sede ferroviaria della bretella di collegamento tra le linee Foggia- Bari e Foggia – Caserta, per la realizzazione delle opere civili connesse comprese le nuove viabilità e lo spostamento di tutti i sottoservizi interferenti";
- VISTA la Delibera n. 1/22bis/OCC del 13.02.2013 con la quale, ai sensi dell'art. 22-bis del D.P.R. 327/2001, è stata determinata in via provvisoria l'indennità di espropriazione ed è stata disposta l'occupazione di urgenza, degli immobili necessari alla realizzazione dei lavori sopra indicati, in ambito del Comune di Foggia;
- VISTO l'Ordine di Servizio n. 54 del 30.10.2017, con il quale il Referente di Progetto ha prorogato i termini di scadenza della pubblica utilità - di anni 2 fino al 13 dicembre 2019 - ai sensi e per gli effetti di cui all'art.13, comma 5, del D.P.R. 327/2001 e s.m.i. – per i citati "Lavori per il rifacimento della sede ferroviaria della bretella di collegamento tra le linee Foggia- Bari e Foggia – Caserta, per la realizzazione delle opere civili connesse comprese le nuove viabilità e lo spostamento di tutti i sotto servizi interferenti";
- VISTI i Tipi di Frazionamento n. 2015/FG0164415 e n. 2015/FG0164619 rispettivamente approvati in data 22/07/2015 e 23/07/2015, con i quali sono state definite le superfici ed assegnate le particelle interessate dalle opere di che trattasi;
- VISTI i verbali di accordo e gli atti di accettazione con i quali i proprietari hanno condiviso le indennità di espropriazione;
- VISTO che, a fronte dei suddetti accordi, le indennità concordate sono state liquidate nella misura dell'80%, ai sensi dell'art. 20, comma 6 del del D.P.R. 327/2001 e s.m.i.;
- CONSIDERATO che la Ditta proprietaria non ha dichiarato, per la corresponsione del saldo, che gli immobili da espropriare sono di piena ed assoluta proprietà e disponibilità, liberi da ipoteche e trascrizioni pregiudizievoli;
- CONSIDERATA l'imminente scadenza dei termini della Pubblica Utilità, tra l'altro già prorogata con il citato Ordine di Servizio n. 54 del 30.10.2017;
- VISTO che, tra gli immobili di proprietà privata occorsi per la realizzazione dei lavori sopracitati, vi sono gli immobili di proprietà della Ditta Colelli Francesco, distinti al Catasto Terreni del Comune di Foggia

al foglio 121 particella 132 (ex 5), foglio 121 particelle 829 e 830 (ex 127), foglio 121 particella 835 (ex 136), foglio 121 particelle 831 e 832 (ex 129) e foglio 121 particelle 837 e 838 (ex 140) ;

- VISTO l'ordinanza n. 63/22b/DEP del 20/11/2019, con la quale il Direttore Territoriale per le Espropriazioni di Bari ha disposto il deposito dell'indennità definitiva a saldo presso la competente sede territoriale del M.E.F.;
- VISTO che in data 09/12/2019 si è provveduto al deposito dell'indennità definitiva a saldo, nella misura di € 244,00, per la rispettiva quota di proprietà, su complessivi € 1.464,00, presso il Ministero dell'Economia delle Finanze - Ragioneria Territoriale dello Stato di Bari/Barletta-Andria-Trani – Servizio Depositi Definitivi Bari/Barletta-Andria-Trani – Nr. Nazionale 1346408, Nr. Provinciale 168402;
- VISTO che in data 09/12/2019 si è provveduto al deposito dell'indennità definitiva a saldo, nella misura di € 373,33, per la rispettiva quota di proprietà, su complessivi € 2.240,00, presso il Ministero dell'Economia delle Finanze - Ragioneria Territoriale dello Stato di Bari/Barletta-Andria Trani – Servizio Depositi Definitivi Bari/Barletta-Andria-Trani – Nr. Nazionale 1346407, Nr. Provinciale 168401;
- VISTO che in data 09/12/2019 si è provveduto al deposito dell'indennità definitiva a saldo, nella misura di € 21,66, per la rispettiva quota di proprietà, su complessivi € 260,00, presso il Ministero dell'Economia delle Finanze - Ragioneria Territoriale dello Stato di Bari/Barletta-Andria-Trani – Servizio Depositi Definitivi Bari/Barletta-Andria-Trani – Nr. Nazionale 1346401, Nr. Provinciale 168396;
- VISTO che in data 09/12/2019 si è provveduto al deposito dell'indennità definitiva a saldo, nella misura di € 687,50, per la rispettiva quota di proprietà, su complessivi € 4.125,00, presso il Ministero dell'Economia delle Finanze - Ragioneria Territoriale dello Stato di Bari/Barletta-Andria-Trani – Servizio Depositi Definitivi Bari/Barletta-Andria-Trani – Nr. Nazionale 1346406, Nr. Provinciale 168400;
- VISTO che in data 09/12/2019 si è provveduto al deposito dell'indennità definitiva a saldo, nella misura di € 225,00, per la rispettiva quota di proprietà, su complessivi € 1.350,00, presso il Ministero dell'Economia delle Finanze - Ragioneria Territoriale dello Stato di Bari/Barletta-Andria-Trani – Servizio Depositi Definitivi Bari/Barletta-Andria-Trani – Nr. Nazionale 1346404, Nr. Provinciale 168399;
- VISTO che in data 09/12/2019 si è provveduto al deposito dell'indennità definitiva a saldo, nella misura di € 545,50, per la rispettiva quota di proprietà, su complessivi € 3.273,00, presso il Ministero dell'Economia delle Finanze - Ragioneria Territoriale dello Stato di Bari/Barletta-Andria-Trani – Servizio Depositi Definitivi Bari/Barletta-Andria-Trani – Nr. Nazionale 1346403, Nr. Provinciale 168398;
- VISTO che la Ditta proprietaria ha prodotto la documentazione attestante l'attuale piena ed esclusiva proprietà e la dichiarazione in merito all'assenza di opposizioni e ricorsi pendenti;
- VISTA la Delibera n. 79/22b/DE del 11.12.2019 con la quale - ai sensi e per gli effetti di cui all'art. 23 del D.P.R. 327/2001 e s.m.i. - è stata pronunciata l'espropriazione, a favore di Rete Ferroviaria Italina S.p.A. e del Comune di Foggia, degli immobili occorsi alla realizzazione dei lavori sopra indicati, in ambito del Comune di Foggia
- ACCERTATA, ai sensi dell'art. 28 del D.P.R. n. 327/2001 la piena proprietà degli immobili, a favore della Ditta Colelli Francesco nonché l'assenza, presso l'ufficio dei registri immobiliari, di iscrizioni, trascrizioni e annotazioni di diritti pregiudizievoli o di azioni di terzi;
- ACCERTATA, ai sensi dell'art. 28 del D.P.R. n. 327/2001 l'assenza di notifiche di opposizioni di terzi;
- VISTO il D.P.R. 8 giugno 2001 n. 327, così come modificato e integrato con D.Leg.vo 27.12.2002 n. 302.

**AUTORIZZA**

il pagamento delle indennità depositate, come di seguito dettagliato, in favore della Ditta COLELLI Francesco nato a FOGGIA il 04/12/1976 - Cod. Fisc.: omissis.

- Pari a € 244,00, per la rispettiva quota di proprietà, su complessivi € 1.464,00 - Nr. Nazionale 1346408, Nr. Provinciale 168402;
- Pari a € 373,33, per la rispettiva quota di proprietà, su complessivi € 2.240,00 - Nr. Nazionale 1346407, Nr. Provinciale 168401;

- Pari a € 21,66, per la rispettiva quota di proprietà, su complessivi € 260,00 - Nr. Nazionale 1346401, Nr. Provinciale 168396;
- Pari a € 687,50, per la rispettiva quota di proprietà, su complessivi € 4.125,00 - Nr. Nazionale 1346406, Nr. Provinciale 168400;
- Pari a € 225,00, per la rispettiva quota di proprietà, su complessivi € 1.350,00 - Nr. Nazionale 1346404, Nr. Provinciale 168399;
- Pari a € 545,50, per la rispettiva quota di proprietà, su complessivi € 3.273,00 - Nr. Nazionale 1346403, Nr. Provinciale 168398

**Pari a complessivi € 2.096,99 (euro duemilanovantasei/99).**

Si precisa che le somme suindicate non sono soggette alla ritenuta di acconto del 20% di cui all'art. 11 comma 7 della legge n. 413 del 30/12/1991 ed all'art. 35 del DPR 327/01.

Si esonera infine da ogni responsabilità l'ufficio finanziario preposto al pagamento dell'indennità depositata.

Bari, lì 10 novembre 2020

Il Dirigente dell'Ufficio Territoriale per le Espropriazioni
Ing. Giuseppe Marta

SOCIETÀ RETE FERROVIARIA ITALIANA

**Provvedimento n. 59/22b/PAG del 12 novembre 2020. Autorizzazione al pagamento delle indennità depositate.**

**IL DIRETTORE TERRITORIALE PRODUZIONE**

Dirigente dell'Ufficio Territoriale per le Espropriazioni

- VISTO il D.M. 138 – T del 31/10/2000, con il quale il Ministro dei Trasporti e della Navigazione ha rilasciato a Ferrovie dello Stato – Società Trasporti e Servizi per azioni, oggi Rete Ferroviaria Italiana – R.F.I. S.p.A., a far data dal 1°/7/2001, la concessione ai fini della gestione dell'infrastruttura ferroviaria nazionale;
- VISTO l'art. 6 del sopra citato D.M. 138 – T, sostituito dall'art. 1 del Decreto del Ministro delle Infrastrutture e dei Trasporti 60 – T del 28/11/2002, ed in particolare il comma 3, con il quale il concessionario R.F.I. S.p.A. è stato delegato, in conformità a quanto previsto dall'art. 6 comma 8, del D.P.R. 327/2001 e s.m.i., ad emanare tutti gli atti del procedimento espropriativo nonché ad espletare tutte le attività al riguardo previste dal citato D.P.R.;
- VISTA la Disposizione Organizzativa di Rete Ferroviaria Italiana n. 30/AD in data 5 ottobre 2018, con la quale è stata, tra l'altro, ridefinito il modello organizzativo delle Direzioni Territoriali Produzione di Direzione Produzione, incaricate di espletare le attività e le funzioni proprie dell'Ufficio Territoriale per le Espropriazioni, ai sensi e per gli effetti dell'art. 6, comma 2 del D.P.R. 327/2001;
- VISTA la Delibera n. 15/22/DE del 13.12.2012 con la quale è stato approvato il progetto definitivo ai fini della dichiarazione di pubblica utilità per i "Lavori per il rifacimento della sede ferroviaria della bretella di collegamento tra le linee Foggia- Bari e Foggia – Caserta, per la realizzazione delle opere civili connesse comprese le nuove viabilità e lo spostamento di tutti i sottoservizi interferenti";
- VISTA la Delibera n. 1/22bis/OCC del 13.02.2013 con la quale, ai sensi dell'art. 22-bis del D.P.R. 327/2001, è stata determinata in via provvisoria l'indennità di espropriazione ed è stata disposta l'occupazione di urgenza, degli immobili necessari alla realizzazione dei lavori sopra indicati, in ambito del Comune di Foggia;
- VISTO che fra gli immobili interessati – al numero di Piano 35 - figurano anche le particelle 595 e 295 del foglio 121 del Comune di Foggia, coltivate a "seminativo" ed intestate ai Sigg. MARTIRE Antonino e CIARDIELLO Francesca, per la quota parte di ½ ciascuno;
- VISTO che il citato provvedimento - n. 1/22bis/OCC del 13.02.2013 - è stato regolarmente eseguito mediante la redazione del verbale di immissione in possesso delle aree interessate - nella giornata del 07/05/2013 – e ratificato dalla Ditta MARTIRE Antonino, intervenuto in qualità di comproprietario;
- VISTA la nota n. RFI-DPR-DTP_BA.IT\A0011\P\2013\0001792 del 26/05/2013 – emessa dal Responsabile del Procedimento Espropriativo – con la quale è stata offerta l'indennità di espropriazione, resa ai sensi dell'art. 20 comma 1 T.U., relativamente alla Ditta MARTIRE Antonino;
- VISTA la nota n. RFI-DPR-DTP_BA.IT\A0011\P\2013\0001791 del 26/05/2013 – emessa dal Responsabile del Procedimento Espropriativo – con la quale è stata offerta l'indennità di espropriazione, resa ai sensi dell'art. 20 comma 1 T.U., relativamente alla Ditta CIARDIELLO Francesca;
- VISTO il Verbale di accordo del 10 dicembre 2013 con il quale i comproprietari - Ditta MARTIRE Antonino (proprietario per ½) e Ditta CIARDIELLO Francesca (proprietaria per ½) - hanno condiviso l'indennità di espropriazione provvisoria, in solido;
- TENUTO CONTO che la Ditta MARTIRE Antonino – nel citato Verbale di accordo del 10 dicembre 2013 - ha accettato l'indennità provvisoria offerta per la propria quota di proprietà, ma ha dichiarato che non può percepire la propria quota parte di indennità di esproprio in quanto dai registri immobiliari a suo carico risulta iscritta un'Ipoteca Legale, di cui alla nota n. 60 del 29/04/2009 – Rg. N. 11044 e Rp. N. 2041;

- TENUTO CONTO che la Ditta CIARDIELLO Francesca – nel citato Verbale di accordo del 10 dicembre 2013 - ha accettato l'indennità provvisoria offerta per la propria quota di proprietà, pari ad un mezzo ed è consapevole che tale accettazione resa, ai sensi dell'art. 20 comma 5 T.U., è irrevocabile;
- VISTO l'ordine di pagamento diretto - di cui alla Delibera n. 1/22b/PAG del 25/02(2014 – con il quale è stata ordinata la liquidazione dell'acconto pari a €. 9.600,00 in favore della Ditta CIARDIELLO Francesca, così come concordato nel citato Verbale di accordo del 10 dicembre 2013;
- VISTA la dichiarazione di quietanza attestante la riscossione dell'indennità di acconto, di cui alla citata Ditta CIARDIELLO Francesca;
- VISTO l'Ordine di Servizio n. 54 del 30/10/2017, con il quale il Referente di Progetto ha prorogato i termini di scadenza della pubblica utilità - di anni 2 fino al 13 dicembre 2019 - ai sensi e per gli effetti di cui all'art.13, comma 5, del D.P.R. 327/2001 e s.m.i. – per i citati "Lavori per il rifacimento della sede ferroviaria della bretella di collegamento tra le linee Foggia- Bari e Foggia – Caserta, per la realizzazione delle opere civili connesse comprese le nuove viabilità e lo spostamento di tutti i sotto servizi interferenti";
- CONSIDERATO che la citata particella 295 del foglio 121 del Comune di Foggia - coltivata a "seminativo" ed intestata ai Sigg. MARTIRE Antonino e CIARDIELLO Francesca, per la quota parte di ½ ciascuno – non è stata interessata dall'esecuzione dei citati "Lavori per il rifacimento della sede ferroviaria della bretella di collegamento tra le linee Foggia- Bari e Foggia – Caserta, per la realizzazione delle opere civili connesse comprese le nuove viabilità e lo spostamento di tutti i sottoservizi interferenti";
- VISTO il Tipo di Frazionamento n. 2015/FG0164619 approvato in data 23/07/2015, con il quale sono state definite le superfici ed assegnate le particelle interessate dalle opere di che trattasi;
- TENUTO CONTO che la Ditta MARTIRE Antonino (proprietario per ½) e Ditta CIARDIELLO Francesca (proprietaria per ½) – non hanno inteso sottoscrivere un verbale di accordo definitivo;
- VISTO l'ordine di deposito - di cui alla Delibera n. 65/22b/DEP del 20/11(2019 – con il quale è stato autorizzato il deposito dell'indennità di espropriazione definitiva a saldo, presso il M.E.F. Ministero dell'Economia e delle Finanze, Ragioneria Territoriale dello Stato di Bari;
- VISTO che, tra gli immobili di proprietà privata occorsi per la realizzazione dei lavori sopracitati, vi sono gli immobili di proprietà della Ditta MARTIRE Antonino e delle Ditta CIARDIELLO Francesca distinti al Catasto Terreni del Comune di Foggia al foglio 121 particella 881 (ex 595), foglio 121 particella 882 (ex 595), foglio 121 particella 883 (ex 595);
- VISTO che in data 06/12/2019 si è provveduto al deposito dell'indennità definitiva a saldo, nella misura di € 10.510,00 presso il Ministero dell'Economia delle Finanze - Ragioneria Territoriale dello Stato di Bari/Barletta-Andria-Trani – Servizio Depositi Definitivi Bari/Barletta-Andria-Trani – Nr. Nazionale 1346348, Nr. Provinciale 168387;
- VISTA la Delibera n. 81/22b/DE del 11.12.2019 con la quale - ai sensi e per gli effetti di cui all'art. 23 del D.P.R. 327/2001 e s.m.i. - è stata pronunciata l'espropriazione, a favore del Comune di Foggia, degli immobili occorsi alla realizzazione dei lavori sopra indicati, in ambito del Comune di Foggia
- VISTA l'istanza prot. RFI-DPR-DTP_BA.ING\A0011\P\2020\0003114 del 01/09/2020, presentata dall'avv. Giuseppina Martire, con la quale è stata richiesta, ai sensi dell'art. 28 del D.P.R. 327/2001 e s.m.i., l'emissione dell'autorizzazione al pagamento delle indennità depositate relative agli immobili di cui sopra;
- ACCERTATA, ai sensi dell'art. 28 del D.P.R. n. 327/2001 la piena proprietà degli immobili, a favore della Ditta MARTIRE e CIARDIELLO nonché l'assenza, presso l'ufficio dei registri immobiliari, di iscrizioni, trascrizioni e annotazioni di diritti pregiudizievoli o di azioni di terzi;
- VISTO che la Ditta proprietaria ha prodotto la documentazione attestante l'attuale piena ed esclusiva proprietà e la dichiarazione in merito all'assenza di opposizioni e ricorsi pendenti;
- ACCERTATA, ai sensi dell'art. 28 del D.P.R. n. 327/2001 l'assenza di notifiche di opposizioni di terzi;
- VISTO il D.P.R. 8 giugno 2001 n. 327, così come modificato e integrato con D.Leg.vo 27.12.2002 n. 302.

**AUTORIZZA**

il pagamento delle indennità depositate, come di seguito dettagliato.

A favore della Ditta MARTIRE Antonino nato a Foggia il 17/01/1942 - Cod. Fisc.: omissis - pari a € 10.055,00, a titolo di acconto e saldo, su complessivi € 10.510,00 depositati al Nr. Nazionale 1346348, Nr. Provinciale 168387;

A favore della Ditta CIARDIELLO Francesca nata a Foggia il 25/02/1946 - Cod. Fisc.: omissis - pari a € 455,00 a titolo di saldo, su complessivi € 10.510,00 depositati al Nr. Nazionale 1346348, Nr. Provinciale 168387;

Si precisa che le somme suindicate non sono soggette alla ritenuta di acconto del 20% di cui all'art. 11 comma 7 della legge n. 413 del 30/12/1991 ed all'art. 35 del DPR 327/01.

Si esonera infine da ogni responsabilità l'ufficio finanziario preposto al pagamento dell'indennità depositata.

Bari, lì 12 novembre 2020

Il Dirigente dell'Ufficio Territoriale per le Espropriazioni
Ing. Giuseppe Marta

SOCIETÀ RETE FERROVIARIA ITALIANA

**Provvedimento n. 60/22b/PAG del 17 novembre 2020. Autorizzazione al pagamento delle indennità depositate.**

**IL DIRETTORE TERRITORIALE PRODUZIONE**

Dirigente dell'Ufficio Territoriale per le Espropriazioni

- VISTO il D.M. 138 – T del 31/10/2000, con il quale il Ministro dei Trasporti e della Navigazione ha rilasciato a Ferrovie dello Stato – Società Trasporti e Servizi per azioni, oggi Rete Ferroviaria Italiana – R.F.I. S.p.A., a far data dal 1°/7/2001, la concessione ai fini della gestione dell'infrastruttura ferroviaria nazionale;
- VISTO l'art. 6 del sopra citato D.M. 138 – T, sostituito dall'art. 1 del Decreto del Ministro delle Infrastrutture e dei Trasporti 60 – T del 28/11/2002, ed in particolare il comma 3, con il quale il concessionario R.F.I. S.p.A. è stato delegato, in conformità a quanto previsto dall'art. 6 comma 8, del D.P.R. 327/2001 e s.m.i., ad emanare tutti gli atti del procedimento espropriativo nonché ad espletare tutte le attività al riguardo previste dal citato D.P.R.;
- VISTA la Disposizione Organizzativa di Rete Ferroviaria Italiana n. 30/AD in data 5 ottobre 2018, con la quale è stata, tra l'altro, ridefinito il modello organizzativo delle Direzioni Territoriali Produzione di Direzione Produzione, incaricate di espletare le attività e le funzioni proprie dell'Ufficio Territoriale per le Espropriazioni, ai sensi e per gli effetti dell'art. 6, comma 2 del D.P.R. 327/2001;
- VISTA la Delibera n. 15/22/DE del 13.12.2012 con la quale è stato approvato il progetto definitivo ai fini della dichiarazione di pubblica utilità per i "Lavori per il rifacimento della sede ferroviaria della bretella di collegamento tra le linee Foggia- Bari e Foggia – Caserta, per la realizzazione delle opere civili connesse comprese le nuove viabilità e lo spostamento di tutti i sottoservizi interferenti";
- VISTA la Delibera n. 1/22bis/OCC del 13.02.2013 con la quale, ai sensi dell'art. 22-bis del D.P.R. 327/2001, è stata determinata in via provvisoria l'indennità di espropriazione ed è stata disposta l'occupazione di urgenza, degli immobili necessari alla realizzazione dei lavori sopra indicati, in ambito del Comune di Foggia;
- VISTO l'Ordine di Servizio n. 54 del 30.10.2017, con il quale il Referente di Progetto ha prorogato i termini di scadenza della pubblica utilità - di anni 2 fino al 13 dicembre 2019 - ai sensi e per gli effetti di cui all'art.13, comma 5, del D.P.R. 327/2001 e s.m.i. – per i citati "Lavori per il rifacimento della sede ferroviaria della bretella di collegamento tra le linee Foggia- Bari e Foggia – Caserta, per la realizzazione delle opere civili connesse comprese le nuove viabilità e lo spostamento di tutti i sotto servizi interferenti";
- VISTI i Tipi di Frazionamento n. 2015/FG0164415 e n. 2015/FG0164619 rispettivamente approvati in data 22/07/2015 e 23/07/2015, con i quali sono state definite le superfici ed assegnate le particelle interessate dalle opere di che trattasi;
- VISTI i verbali di accordo e gli atti di accettazione con i quali i proprietari hanno condiviso le indennità di espropriazione;
- VISTO che, a fronte dei suddetti accordi, le indennità concordate sono state liquidate nella misura dell'80%, ai sensi dell'art. 20, comma 6 del del D.P.R. 327/2001 e s.m.i.;
- CONSIDERATO che la Ditta proprietaria non ha dichiarato, per la corresponsione del saldo, che gli immobili da espropriare sono di piena ed assoluta proprietà e disponibilità, liberi da ipoteche e trascrizioni pregiudizievoli;
- CONSIDERATA l'imminente scadenza dei termini della Pubblica Utilità, tra l'altro già prorogata con il citato Ordine di Servizio n. 54 del 30.10.2017;
- VISTO che, tra gli immobili di proprietà privata occorsi per la realizzazione dei lavori sopracitati, vi sono gli immobili di proprietà della Ditta Rossi Incoronata, distinti al Catasto Terreni del Comune di Foggia

al foglio 121 particella 785 (ex 173), foglio 121 particelle 821 e 822 (ex 75), foglio 121 particelle 888 e 889 (ex 74), foglio 121 particelle 865 e 866 (ex 236), foglio 121 particelle 867 e 868 (ex 237) e foglio 121 particelle 884 e 885 (ex 72) ;

- VISTO l'ordinanza n. 63/22b/DEP del 20/11/2019, con la quale il Direttore Territoriale per le Espropriazioni di Bari ha disposto il deposito dell'indennità definitiva a saldo presso la competente sede territoriale del M.E.F.;
- VISTO che in data 09/12/2019 si è provveduto al deposito dell'indennità definitiva a saldo, nella misura di € 524,72, per la rispettiva quota di proprietà, su complessivi € 1.049,44, presso il Ministero dell'Economia delle Finanze - Ragioneria Territoriale dello Stato di Bari/Barletta-Andria-Trani – Servizio Depositi Definitivi Bari/Barletta-Andria-Trani – Nr. Nazionale 1346388, Nr. Provinciale 168392;
- VISTO che in data 09/12/2019 si è provveduto al deposito dell'indennità definitiva a saldo, nella misura di € 2.525,00, per la piena proprietà, presso il Ministero dell'Economia delle Finanze - Ragioneria Territoriale dello Stato di Bari/Barletta-Andria-Trani – Servizio Depositi Definitivi Bari/Barletta-Andria-Trani – Nr. Nazionale 1346387, Nr. Provinciale 168391;
- VISTO che in data 09/12/2019 si è provveduto al deposito dell'indennità definitiva a saldo, nella misura di € 15.760,00, per la piena proprietà, presso il Ministero dell'Economia delle Finanze - Ragioneria Territoriale dello Stato di Bari/Barletta-Andria-Trani – Servizio Depositi Definitivi Bari/Barletta-Andria-Trani – Nr. Nazionale 1346385, Nr. Provinciale 168390;
- VISTO che in data 09/12/2019 si è provveduto al deposito dell'indennità definitiva a saldo, nella misura di € 1.760,00, per la piena proprietà, presso il Ministero dell'Economia delle Finanze - Ragioneria Territoriale dello Stato di Bari/Barletta-Andria-Trani – Servizio Depositi Definitivi Bari/Barletta-Andria-Trani – Nr. Nazionale 1346379, Nr. Provinciale 168389;
- VISTO che la Ditta proprietaria ha prodotto la documentazione attestante l'attuale piena ed esclusiva proprietà e la dichiarazione in merito all'assenza di opposizioni e ricorsi pendenti;
- VISTA la Delibera n. 79/22b/DE del 11.12.2019 con la quale - ai sensi e per gli effetti di cui all'art. 23 del D.P.R. 327/2001 e s.m.i. - è stata pronunciata l'espropriazione, a favore di Rete Ferroviaria Italina S.p.A. e del Comune di Foggia, degli immobili occorsi alla realizzazione dei lavori sopra indicati, in ambito del Comune di Foggia
- ACCERTATA, ai sensi dell'art. 28 del D.P.R. n. 327/2001 la piena proprietà degli immobili, a favore della Ditta Rossi Incoronata nonché l'assenza, presso l'ufficio dei registri immobiliari, di iscrizioni, trascrizioni e annotazioni di diritti pregiudizievoli o di azioni di terzi;
- ACCERTATA, ai sensi dell'art. 28 del D.P.R. n. 327/2001 l'assenza di notifiche di opposizioni di terzi;
- VISTO il D.P.R. 8 giugno 2001 n. 327, così come modificato e integrato con D.Leg.vo 27.12.2002 n. 302.

**AUTORIZZA**

il pagamento delle indennità depositate, come di seguito dettagliato, in favore della Ditta ROSSI Incoronata nata a ANZANO DI PUGLIA il 13/09/1943 - Cod. Fisc.: omissis.

- Pari a € 524,72, per la rispettiva quota di proprietà, su complessivi € 1.049,44 - Nr. Nazionale 1346388, Nr. Provinciale 168392;
- Pari a € 2.525,00, per la piena proprietà, su complessivi € 2.525,00 - Nr. Nazionale 1346387, Nr. Provinciale 168391;
- Pari a € 15.760,00, per la piena proprietà, su complessivi € 15.760,00 - Nr. Nazionale 1346385, Nr. Provinciale 168390;
- Pari a € 1.760,00, per la piena proprietà, su complessivi € 1.760,00 - Nr. Nazionale 1346379, Nr. Provinciale 168389;

**Pari a complessivi € 20.569,72 (euro ventimilacinquecentosessantanove/72).**

Si precisa che le somme suindicate non sono soggette alla ritenuta di acconto del 20% di cui all'art. 11 comma 7 della legge n. 413 del 30/12/1991 ed all'art. 35 del DPR 327/01.

Si esonera infine da ogni responsabilità l'ufficio finanziario preposto al pagamento dell'indennità depositata.

Bari, lì 17 novembre 2020

Il Dirigente dell'Ufficio Territoriale per le Espropriazioni
Ing. Giuseppe Marta

SOCIETÀ RETE FERROVIARIA ITALIANA

**Provvedimento n. 61/22b/PAG del 17 novembre 2020. Autorizzazione al pagamento delle indennità depositate.**

**IL DIRETTORE TERRITORIALE PRODUZIONE**

Dirigente dell'Ufficio Territoriale per le Espropriazioni

- VISTO il D.M. 138 – T del 31/10/2000, con il quale il Ministro dei Trasporti e della Navigazione ha rilasciato a Ferrovie dello Stato – Società Trasporti e Servizi per azioni, oggi Rete Ferroviaria Italiana – R.F.I. S.p.A., a far data dal 1°/7/2001, la concessione ai fini della gestione dell'infrastruttura ferroviaria nazionale;
- VISTO l'art. 6 del sopra citato D.M. 138 – T, sostituito dall'art. 1 del Decreto del Ministro delle Infrastrutture e dei Trasporti 60 – T del 28/11/2002, ed in particolare il comma 3, con il quale il concessionario R.F.I. S.p.A. è stato delegato, in conformità a quanto previsto dall'art. 6 comma 8, del D.P.R. 327/2001 e s.m.i., ad emanare tutti gli atti del procedimento espropriativo nonché ad espletare tutte le attività al riguardo previste dal citato D.P.R.;
- VISTA la Disposizione Organizzativa di Rete Ferroviaria Italiana n. 30/AD in data 5 ottobre 2018, con la quale è stata, tra l'altro, ridefinito il modello organizzativo delle Direzioni Territoriali Produzione di Direzione Produzione, incaricate di espletare le attività e le funzioni proprie dell'Ufficio Territoriale per le Espropriazioni, ai sensi e per gli effetti dell'art. 6, comma 2 del D.P.R. 327/2001;
- VISTA la Delibera n. 15/22/DE del 13.12.2012 con la quale è stato approvato il progetto definitivo ai fini della dichiarazione di pubblica utilità per i "Lavori per il rifacimento della sede ferroviaria della bretella di collegamento tra le linee Foggia- Bari e Foggia – Caserta, per la realizzazione delle opere civili connesse comprese le nuove viabilità e lo spostamento di tutti i sottoservizi interferenti";
- VISTA la Delibera n. 1/22bis/OCC del 13.02.2013 con la quale, ai sensi dell'art. 22-bis del D.P.R. 327/2001, è stata determinata in via provvisoria l'indennità di espropriazione ed è stata disposta l'occupazione di urgenza, degli immobili necessari alla realizzazione dei lavori sopra indicati, in ambito del Comune di Foggia;
- VISTO l'Ordine di Servizio n. 54 del 30.10.2017, con il quale il Referente di Progetto ha prorogato i termini di scadenza della pubblica utilità - di anni 2 fino al 13 dicembre 2019 - ai sensi e per gli effetti di cui all'art.13, comma 5, del D.P.R. 327/2001 e s.m.i. – per i citati "Lavori per il rifacimento della sede ferroviaria della bretella di collegamento tra le linee Foggia- Bari e Foggia – Caserta, per la realizzazione delle opere civili connesse comprese le nuove viabilità e lo spostamento di tutti i sotto servizi interferenti";
- VISTI i Tipi di Frazionamento n. 2015/FG0164415 e n. 2015/FG0164619 rispettivamente approvati in data 22/07/2015 e 23/07/2015, con i quali sono state definite le superfici ed assegnate le particelle interessate dalle opere di che trattasi;
- VISTI i verbali di accordo e gli atti di accettazione con i quali i proprietari hanno condiviso le indennità di espropriazione;
- VISTO che, a fronte dei suddetti accordi, le indennità concordate sono state liquidate nella misura dell'80%, ai sensi dell'art. 20, comma 6 del del D.P.R. 327/2001 e s.m.i.;
- CONSIDERATO che la Ditta proprietaria non ha dichiarato, per la corresponsione del saldo, che gli immobili da espropriare sono di piena ed assoluta proprietà e disponibilità, liberi da ipoteche e trascrizioni pregiudizievoli;
- CONSIDERATA l'imminente scadenza dei termini della Pubblica Utilità, tra l'altro già prorogata con il citato Ordine di Servizio n. 54 del 30.10.2017;
- VISTO che, tra gli immobili di proprietà privata occorrenti per la realizzazione dei lavori sopracitati, vi sono gli immobili di proprietà della Ditta Creatore Lorenza, distinti al Catasto Fabbricati del Comune di

Foggia al foglio 121 particella 809 (ex 5), foglio 121 particella 835 (ex 136), foglio 121 particelle 840 e 841 (ex 142), foglio 121 particelle 831 e 832 (ex 129), al foglio 121 particelle 837 e 838 (ex 140), foglio 121 particelle 829 e 830 (ex 127), al foglio 121 particelle 843 e 844 (ex 148), al foglio 121 particelle 849 e 850 (ex 153);

- VISTO l'ordinanza n. 63/22b/DEP del 20/11/2019, con la quale il Direttore Territoriale per le Espropriazioni di Bari ha disposto il deposito dell'indennità definitiva a saldo presso la competente sede territoriale del M.E.F.;
- VISTO che in data 09/12/2019 si è provveduto al deposito dell'indennità definitiva a saldo, nella misura di € 488,00, per la rispettiva quota di proprietà, su complessivi € 1.464,00, presso il Ministero dell'Economia delle Finanze - Ragioneria Territoriale dello Stato di Bari/Barletta-Andria-Trani – Servizio Depositi Definitivi Bari/Barletta-Andria-Trani – Nr. Nazionale 1346408, Nr. Provinciale 168402;
- VISTO che in data 09/12/2019 si è provveduto al deposito dell'indennità definitiva a saldo, nella misura di € 43,33, per la rispettiva quota di proprietà, su complessivi € 260,00, presso il Ministero dell'Economia delle Finanze - Ragioneria Territoriale dello Stato di Bari/Barletta-Andria-Trani – Servizio Depositi Definitivi Bari/Barletta-Andria-Trani – Nr. Nazionale 1346401, Nr. Provinciale 168396;
- VISTO che in data 09/12/2019 si è provveduto al deposito dell'indennità definitiva a saldo, nella misura di € 450,00, per la rispettiva quota di proprietà, su complessivi € 1.350,00, presso il Ministero dell'Economia delle Finanze - Ragioneria Territoriale dello Stato di Bari/Barletta-Andria-Trani – Servizio Depositi Definitivi Bari/Barletta-Andria-Trani – Nr. Nazionale 1346404, Nr. Provinciale 168399;
- VISTO che in data 09/12/2019 si è provveduto al deposito dell'indennità definitiva a saldo, nella misura di € 1.375,00, per la rispettiva quota di proprietà, su complessivi € 4.125,00, presso il Ministero dell'Economia delle Finanze - Ragioneria Territoriale dello Stato di Bari/Barletta-Andria-Trani – Servizio Depositi Definitivi Bari/Barletta-Andria-Trani – Nr. Nazionale 1346406, Nr. Provinciale 168400;
- VISTO che in data 09/12/2019 si è provveduto al deposito dell'indennità definitiva a saldo, , nella misura di € 746,66, per la rispettiva quota di proprietà, su complessivi € 2.240,00, presso il Ministero dell'Economia delle Finanze - Ragioneria Territoriale dello Stato di Bari/Barletta-Andria-Trani – Servizio Depositi Definitivi Bari/Barletta-Andria-Trani – Nr. Nazionale 1346407, Nr. Provinciale 168401;
- VISTO che in data 09/12/2019 si è provveduto al deposito dell'indennità definitiva a saldo, , nella misura di € 1091,00, per la rispettiva quota di proprietà, su complessivi € 3.273,00, presso il Ministero dell'Economia delle Finanze - Ragioneria Territoriale dello Stato di Bari/Barletta-Andria-Trani – Servizio Depositi Definitivi Bari/Barletta-Andria-Trani – Nr. Nazionale 1346403, Nr. Provinciale 168398;
- VISTA la Delibera n. 79/22b/DE del 11.12.2019 con la quale - ai sensi e per gli effetti di cui all'art. 23 del D.P.R. 327/2001 e s.m.i. - è stata pronunciata l'espropriazione, a favore di Rete Ferroviaria Italina S.p.A. e del Comune di Foggia, degli immobili occorsi alla realizzazione dei lavori sopra indicati, in ambito del Comune di Foggia
- VISTO che la Ditta proprietaria ha prodotto la documentazione attestante l'attuale piena ed esclusiva proprietà e la dichiarazione in merito all'assenza di opposizioni e ricorsi pendenti;
- ACCERTATA, ai sensi dell'art. 28 del D.P.R. n. 327/2001 la piena proprietà degli immobili, a favore della Ditta Creatore Lorenza nonché l'assenza, presso l'ufficio dei registri immobiliari, di iscrizioni, trascrizioni e annotazioni di diritti pregiudizievoli o di azioni di terzi;
- ACCERTATA, ai sensi dell'art. 28 del D.P.R. n. 327/2001 l'assenza di notifiche di opposizioni di terzi;
- VISTO il D.P.R. 8 giugno 2001 n. 327, così come modificato e integrato con D.Leg.vo 27.12.2002 n. 302.

**AUTORIZZA**

il pagamento delle indennità depositate, come di seguito dettagliato, in favore della Ditta CREATORE Lorenza nata a RUTIGLIANO (BA) il 17/07/1952 - Cod.Fisc: omissis.

- Pari a € 488,00, per la rispettiva quota di proprietà, su complessivi € 1.464,00 - Nr. Nazionale 1346408, Nr. Provinciale 168402;

- Pari a € 43,33, per la rispettiva quota di proprietà, su complessivi € 260,00 - Nr. Nazionale 1346401, Nr. Provinciale 168396;
- Pari a € 450,00, per la rispettiva quota di proprietà, su complessivi € 1.350,00 - Nr. Nazionale 1346404, Nr. Provinciale 168399;
- Pari a € 1.375,00, per la rispettiva quota di proprietà, su complessivi € 4.125,00, - Nr. Nazionale 1346406, Nr. Provinciale 168400;
- Pari a € 746,66, per la rispettiva quota di proprietà, su complessivi € 2.240,00 - Nr. Nazionale 1346407, Nr. Provinciale 168401;
- Pari a € 1091,00, per la rispettiva quota di proprietà, su complessivi € 3.273,00 - Nr. Nazionale 1346403, Nr. Provinciale 168398.

**Pari a complessivi € 4.193,99 (euro quattromilacentonovantatre/99).**

Si precisa che le somme suindicate non sono soggette alla ritenuta di acconto del 20% di cui all'art. 11 comma 7 della legge n. 413 del 30/12/1991 ed all'art. 35 del DPR 327/01.

Si esonera infine da ogni responsabilità l'ufficio finanziario preposto al pagamento dell'indennità depositata.

Bari, lì 17 novembre 2020

Il Dirigente dell'Ufficio Territoriale per le Espropriazioni
Ing. Giuseppe Marta

SOCIETÀ RETE FERROVIARIA ITALIANA

**Provvedimento n. 62/22b/PAG del 17 novembre 2020. Autorizzazione al pagamento delle indennità depositate.**

**IL DIRETTORE TERRITORIALE PRODUZIONE**

Dirigente dell'Ufficio Territoriale per le Espropriazioni

- VISTO il D.M. 138 – T del 31/10/2000, con il quale il Ministro dei Trasporti e della Navigazione ha rilasciato a Ferrovie dello Stato – Società Trasporti e Servizi per azioni, oggi Rete Ferroviaria Italiana – R.F.I. S.p.A., a far data dal 1°/7/2001, la concessione ai fini della gestione dell'infrastruttura ferroviaria nazionale;
- VISTO l'art. 6 del sopra citato D.M. 138 – T, sostituito dall'art. 1 del Decreto del Ministro delle Infrastrutture e dei Trasporti 60 – T del 28/11/2002, ed in particolare il comma 3, con il quale il concessionario R.F.I. S.p.A. è stato delegato, in conformità a quanto previsto dall'art. 6 comma 8, del D.P.R. 327/2001 e s.m.i., ad emanare tutti gli atti del procedimento espropriativo nonché ad espletare tutte le attività al riguardo previste dal citato D.P.R.;
- VISTA la Disposizione Organizzativa di Rete Ferroviaria Italiana n. 30/AD in data 5 ottobre 2018, con la quale è stata, tra l'altro, ridefinito il modello organizzativo delle Direzioni Territoriali Produzione di Direzione Produzione, incaricate di espletare le attività e le funzioni proprie dell'Ufficio Territoriale per le Espropriazioni, ai sensi e per gli effetti dell'art. 6, comma 2 del D.P.R. 327/2001;
- VISTA la Delibera n. 15/22/DE del 13.12.2012 con la quale è stato approvato il progetto definitivo ai fini della dichiarazione di pubblica utilità per i "Lavori per il rifacimento della sede ferroviaria della bretella di collegamento tra le linee Foggia- Bari e Foggia – Caserta, per la realizzazione delle opere civili connesse comprese le nuove viabilità e lo spostamento di tutti i sottoservizi interferenti";
- VISTA la Delibera n. 1/22bis/OCC del 13.02.2013 con la quale, ai sensi dell'art. 22-bis del D.P.R. 327/2001, è stata determinata in via provvisoria l'indennità di espropriazione ed è stata disposta l'occupazione di urgenza, degli immobili necessari alla realizzazione dei lavori sopra indicati, in ambito del Comune di Foggia;
- VISTO l'Ordine di Servizio n. 54 del 30.10.2017, con il quale il Referente di Progetto ha prorogato i termini di scadenza della pubblica utilità - di anni 2 fino al 13 dicembre 2019 - ai sensi e per gli effetti di cui all'art.13, comma 5, del D.P.R. 327/2001 e s.m.i. – per i citati "Lavori per il rifacimento della sede ferroviaria della bretella di collegamento tra le linee Foggia- Bari e Foggia – Caserta, per la realizzazione delle opere civili connesse comprese le nuove viabilità e lo spostamento di tutti i sotto servizi interferenti";
- VISTI i Tipi di Frazionamento n. 2015/FG0164415 e n. 2015/FG0164619 rispettivamente approvati in data 22/07/2015 e 23/07/2015, con i quali sono state definite le superfici ed assegnate le particelle interessate dalle opere di che trattasi;
- VISTI i verbali di accordo e gli atti di accettazione con i quali i proprietari hanno condiviso le indennità di espropriazione;
- VISTO che, a fronte dei suddetti accordi, le indennità concordate sono state liquidate nella misura dell'80%, ai sensi dell'art. 20, comma 6 del del D.P.R. 327/2001 e s.m.i.;
- CONSIDERATO che la Ditta proprietaria non ha dichiarato, per la corresponsione del saldo, che gli immobili da espropriare sono di piena ed assoluta proprietà e disponibilità, liberi da ipoteche e trascrizioni pregiudizievoli;
- CONSIDERATA l'imminente scadenza dei termini della Pubblica Utilità, tra l'altro già prorogata con il citato Ordine di Servizio n. 54 del 30.10.2017;
- VISTO che, tra gli immobili di proprietà privata occorrenti per la realizzazione dei lavori sopracitati, vi sono gli immobili di proprietà della Ditta Ottomano Lorenza Stefania, distinti al Catasto Fabbricati del Comune di Foggia al foglio 121 particelle 825, 826 e 827 (ex 86), foglio 121 particelle 860 e 861 (ex 18) e foglio 121 particella 835 (ex 136);

- VISTO l'ordinanza n. 63/22b/DEP del 20/11/2019, con la quale il Direttore Territoriale per le Espropriazioni di Bari ha disposto il deposito dell'indennità definitiva a saldo presso la competente sede territoriale del M.E.F.;
- VISTO che in data 09/12/2019 si è provveduto al deposito dell'indennità definitiva a saldo, nella misura di € 2.290,00, per la rispettiva quota di proprietà, su complessivi € 4.580,00, presso il Ministero dell'Economia delle Finanze - Ragioneria Territoriale dello Stato di Bari/Barletta-Andria-Trani – Servizio Depositi Definitivi Bari/Barletta-Andria-Trani – Nr. Nazionale 1346402, Nr. Provinciale 168397;
- VISTO che in data 09/12/2019 si è provveduto al deposito dell'indennità definitiva a saldo, nella misura di € 6.225,00, per la rispettiva quota di proprietà, su complessivi € 12.450,00, presso il Ministero dell'Economia delle Finanze - Ragioneria Territoriale dello Stato di Bari/Barletta-Andria-Trani – Servizio Depositi Definitivi Bari/Barletta-Andria-Trani – Nr. Nazionale 1346400, Nr. Provinciale 168395;
- VISTO che in data 09/12/2019 si è provveduto al deposito dell'indennità definitiva a saldo, nella misura di € 57,77, per la rispettiva quota di proprietà, su complessivi € 260,00, presso il Ministero dell'Economia delle Finanze - Ragioneria Territoriale dello Stato di Bari/Barletta-Andria-Trani – Servizio Depositi Definitivi Bari/Barletta-Andria-Trani – Nr. Nazionale 1346401, Nr. Provinciale 168396;
- VISTA la Delibera n. 79/22b/DE del 11.12.2019 con la quale - ai sensi e per gli effetti di cui all'art. 23 del D.P.R. 327/2001 e s.m.i. - è stata pronunciata l'espropriazione, a favore di Rete Ferroviaria Italina S.p.A. e del Comune di Foggia, degli immobili occorsi alla realizzazione dei lavori sopra indicati, in ambito del Comune di Foggia
- VISTO che la Ditta proprietaria ha prodotto la documentazione attestante l'attuale piena ed esclusiva proprietà e la dichiarazione in merito all'assenza di opposizioni e ricorsi pendenti;
- ACCERTATA, ai sensi dell'art. 28 del D.P.R. n. 327/2001 la piena proprietà degli immobili, a favore della Ditta Ottomano Lorenza Stefania nonché l'assenza, presso l'ufficio dei registri immobiliari, di iscrizioni, trascrizioni e annotazioni di diritti pregiudizievoli o di azioni di terzi;
- ACCERTATA, ai sensi dell'art. 28 del D.P.R. n. 327/2001 l'assenza di notifiche di opposizioni di terzi;
- VISTO il D.P.R. 8 giugno 2001 n. 327, così come modificato e integrato con D.Leg.vo 27.12.2002 n. 302.

**AUTORIZZA**

il pagamento delle indennità depositate, come di seguito dettagliato, in favore della Ditta OTTOMANO Lorenza Stefania nata a FOGGIA il 11/11/1965 - Cod.Fisc: omissis.

- Pari a € 2.290,00, per la rispettiva quota di proprietà, su complessivi € 4.580,00 - Nr. Nazionale 1346402, Nr. Provinciale 168397;
- Pari a € 6.225,00, per la rispettiva quota di proprietà, su complessivi € 12.450,00 - Nr. Nazionale 1346400, Nr. Provinciale 168395;
- Pari a € 57,77, per la rispettiva quota di proprietà, su complessivi € 260,00 - Nr. Nazionale 1346401, Nr. Provinciale 168396.

**Pari a complessivi € 8.572,77 (euro ottomilacinquecentosettantadue/77).**

Si precisa che le somme suindicate non sono soggette alla ritenuta di acconto del 20% di cui all'art. 11 comma 7 della legge n. 413 del 30/12/1991 ed all'art. 35 del DPR 327/01.

Si esonera infine da ogni responsabilità l'ufficio finanziario preposto al pagamento dell'indennità depositata.

Bari, lì 17 novembre 2020

Il Dirigente dell'Ufficio Territoriale per le Espropriazioni
Ing. Giuseppe Marta

SOCIETÀ RETE FERROVIARIA ITALIANA

**Provvedimento n. 64/22b/PAG del 18 novembre 2020. Autorizzazione al pagamento delle indennità depositate.**

**IL DIRETTORE TERRITORIALE PRODUZIONE**

Dirigente dell'Ufficio Territoriale per le Espropriazioni

- VISTO il D.M. 138 – T del 31/10/2000, con il quale il Ministro dei Trasporti e della Navigazione ha rilasciato a Ferrovie dello Stato – Società Trasporti e Servizi per azioni, oggi Rete Ferroviaria Italiana – R.F.I. S.p.A., a far data dal 1°/7/2001, la concessione ai fini della gestione dell'infrastruttura ferroviaria nazionale;
- VISTO l'art. 6 del sopra citato D.M. 138 – T, sostituito dall'art. 1 del Decreto del Ministro delle Infrastrutture e dei Trasporti 60 – T del 28/11/2002, ed in particolare il comma 3, con il quale il concessionario R.F.I. S.p.A. è stato delegato, in conformità a quanto previsto dall'art. 6 comma 8, del D.P.R. 327/2001 e s.m.i., ad emanare tutti gli atti del procedimento espropriativo nonché ad espletare tutte le attività al riguardo previste dal citato D.P.R.;
- VISTA la Disposizione Organizzativa di Rete Ferroviaria Italiana n. 30/AD in data 5 ottobre 2018, con la quale è stata, tra l'altro, ridefinito il modello organizzativo delle Direzioni Territoriali Produzione di Direzione Produzione, incaricate di espletare le attività e le funzioni proprie dell'Ufficio Territoriale per le Espropriazioni, ai sensi e per gli effetti dell'art. 6, comma 2 del D.P.R. 327/2001;
- VISTA la Delibera n. 15/22/DE del 13.12.2012 con la quale è stato approvato il progetto definitivo ai fini della dichiarazione di pubblica utilità per i "Lavori per il rifacimento della sede ferroviaria della bretella di collegamento tra le linee Foggia- Bari e Foggia – Caserta, per la realizzazione delle opere civili connesse comprese le nuove viabilità e lo spostamento di tutti i sottoservizi interferenti";
- VISTA la Delibera n. 1/22bis/OCC del 13.02.2013 con la quale, ai sensi dell'art. 22-bis del D.P.R. 327/2001, è stata determinata in via provvisoria l'indennità di espropriazione ed è stata disposta l'occupazione di urgenza, degli immobili necessari alla realizzazione dei lavori sopra indicati, in ambito del Comune di Foggia;
- VISTO l'Ordine di Servizio n. 54 del 30.10.2017, con il quale il Referente di Progetto ha prorogato i termini di scadenza della pubblica utilità - di anni 2 fino al 13 dicembre 2019 - ai sensi e per gli effetti di cui all'art.13, comma 5, del D.P.R. 327/2001 e s.m.i. – per i citati "Lavori per il rifacimento della sede ferroviaria della bretella di collegamento tra le linee Foggia- Bari e Foggia – Caserta, per la realizzazione delle opere civili connesse comprese le nuove viabilità e lo spostamento di tutti i sotto servizi interferenti";
- VISTI i Tipi di Frazionamento n. 2015/FG0164415 e n. 2015/FG0164619 rispettivamente approvati in data 22/07/2015 e 23/07/2015, con i quali sono state definite le superfici ed assegnate le particelle interessate dalle opere di che trattasi;
- VISTI i verbali di accordo e gli atti di accettazione con i quali i proprietari hanno condiviso le indennità di espropriazione;
- VISTO che, a fronte dei suddetti accordi, le indennità concordate sono state liquidate nella misura dell'80%, ai sensi dell'art. 20, comma 6 del del D.P.R. 327/2001 e s.m.i.;
- CONSIDERATO che la Ditta proprietaria non ha dichiarato, per la corresponsione del saldo, che gli immobili da espropriare sono di piena ed assoluta proprietà e disponibilità, liberi da ipoteche e trascrizioni pregiudizievoli;
- CONSIDERATA l'imminente scadenza dei termini della Pubblica Utilità, tra l'altro già prorogata con il citato Ordine di Servizio n. 54 del 30.10.2017;
- VISTO che, tra gli immobili di proprietà privata occorrenti per la realizzazione dei lavori sopracitati, vi sono gli immobili di proprietà della Ditta Ottomano Anna Maria Lorenza, distinti al Catasto Fabbricati del Comune di Foggia al foglio 121 particelle 825, 826 e 827 (ex 86), foglio 121 particelle 860 e 861 (ex 18) e foglio 121 particella 835 (ex 136);

- VISTO l'ordinanza n. 63/22b/DEP del 20/11/2019, con la quale il Direttore Territoriale per le Espropriazioni di Bari ha disposto il deposito dell'indennità definitiva a saldo presso la competente sede territoriale del M.E.F.;
- VISTO che in data 09/12/2019 si è provveduto al deposito dell'indennità definitiva a saldo, nella misura di € 2.290,00, per la rispettiva quota di proprietà, su complessivi € 4.580,00, presso il Ministero dell'Economia delle Finanze - Ragioneria Territoriale dello Stato di Bari/Barletta-Andria-Trani – Servizio Depositi Definitivi Bari/Barletta-Andria-Trani – Nr. Nazionale 1346402, Nr. Provinciale 168397;
- VISTO che in data 09/12/2019 si è provveduto al deposito dell'indennità definitiva a saldo, nella misura di € 6.225,00, per la rispettiva quota di proprietà, su complessivi € 12.450,00, presso il Ministero dell'Economia delle Finanze - Ragioneria Territoriale dello Stato di Bari/Barletta-Andria-Trani – Servizio Depositi Definitivi Bari/Barletta-Andria-Trani – Nr. Nazionale 1346400, Nr. Provinciale 168395;
- VISTO che in data 09/12/2019 si è provveduto al deposito dell'indennità definitiva a saldo, nella misura di € 57,77, per la rispettiva quota di proprietà, su complessivi € 260,00, presso il Ministero dell'Economia delle Finanze - Ragioneria Territoriale dello Stato di Bari/Barletta-Andria-Trani – Servizio Depositi Definitivi Bari/Barletta-Andria-Trani – Nr. Nazionale 1346401, Nr. Provinciale 168396;
- VISTA la Delibera n. 79/22b/DE del 11.12.2019 con la quale - ai sensi e per gli effetti di cui all'art. 23 del D.P.R. 327/2001 e s.m.i. - è stata pronunciata l'espropriazione, a favore di Rete Ferroviaria Italina S.p.A. e del Comune di Foggia, degli immobili occorsi alla realizzazione dei lavori sopra indicati, in ambito del Comune di Foggia
- VISTO che la Ditta proprietaria ha prodotto la documentazione attestante l'attuale piena ed esclusiva proprietà e la dichiarazione in merito all'assenza di opposizioni e ricorsi pendenti;
- ACCERTATA, ai sensi dell'art. 28 del D.P.R. n. 327/2001 la piena proprietà degli immobili, a favore della Ditta Ottomano Anna Maria Lorenza nonché l'assenza, presso l'ufficio dei registri immobiliari, di iscrizioni, trascrizioni e annotazioni di diritti pregiudizievoli o di azioni di terzi;
- ACCERTATA, ai sensi dell'art. 28 del D.P.R. n. 327/2001 l'assenza di notifiche di opposizioni di terzi;
- VISTO il D.P.R. 8 giugno 2001 n. 327, così come modificato e integrato con D.Leg.vo 27.12.2002 n. 302.

**AUTORIZZA**

il pagamento delle indennità depositate, come di seguito dettagliato, in favore della Ditta OTTOMANO Anna Maria Lorenza nata a FOGGIA il 02/02/1963 - Cod.Fisc: omissis.

- Pari a € 2.290,00, per la rispettiva quota di proprietà, su complessivi € 4.580,00 - Nr. Nazionale 1346402, Nr. Provinciale 168397;
- Pari a € 6.225,00, per la rispettiva quota di proprietà, su complessivi € 12.450,00 - Nr. Nazionale 1346400, Nr. Provinciale 168395;
- Pari a € 57,77, per la rispettiva quota di proprietà, su complessivi € 260,00 - Nr. Nazionale 1346401, Nr. Provinciale 168396.

**Pari a complessivi € 8.572,77 (euro ottomilacinquecentosettantadue/77).**

Si precisa che le somme suindicate non sono soggette alla ritenuta di acconto del 20% di cui all'art. 11 comma 7 della legge n. 413 del 30/12/1991 ed all'art. 35 del DPR 327/01.

Si esonera infine da ogni responsabilità l'ufficio finanziario preposto al pagamento dell'indennità depositata.

Bari, lì 18 novembre 2020

Il Dirigente dell'Ufficio Territoriale per le Espropriazioni
Ing. Giuseppe Marta

# BOLLETTINO UFFICIALE
## della Regione Puglia

*Direzione e Redazione:* Lungomare Nazario Sauro, 33 - 70121 Bari
Tel. 080 540 6372 / 6524
*Sito internet:* http://burp.regione.puglia.it
*e-mail:* burp@pec.rupar.puglia.it - burp@regione.puglia.it

*Sostituto Direttore Responsabile* **Dott. Antonio Rolli**

Antonio Rolli
21.04.2022
14:31:48
GMT+01:00

Autorizzazione Tribunale di Bari N. 474 dell'8-6-1974
Edipress dei f.lli Caraglia & C. s.a.s. - 83031 Ariano Irpino (AV)