REPUBBLICA ITALIANA

BOLLETTINO UFFICIALE
della Regione Puglia

REGIONE PUGLIA

ANNO LIII | BARI, 14 FEBBRAIO 2022 | **n. 18**



Deliberazioni del Consiglio e della Giunta

Il Bollettino Ufficiale della Regione Puglia si pubblica con frequenza infrasettimanale ed è diviso in due parti.

Nella parte I sono pubblicati:

a) sentenze ed ordinanze della Corte Costituzionale riguardanti leggi della Regione Puglia;
b) ricorsi e sentenze di Organi giurisdizionali che prevedono un coinvolgimento della Regione Puglia;
c) leggi e regolamenti regionali;
d) deliberazioni del Consiglio Regionale riguardanti la convalida degli eletti;
e) atti e circolari aventi rilevanza esterna;
f) comunicati ufficiali emanati dal Presidente della Regione e dal Presidente del Consiglio Regionale;
g) atti relativi all'elezione dell'Ufficio di Presidenza dell'Assemblea, della Giunta regionale, delle Commissioni permanenti e loro eventuali dimissioni;
h) deliberazioni, atti e provvedimenti generali attuativi delle direttive ed applicativi dei regolamenti della Comunità Europea;
i) disegni di legge ai sensi dell'art. 8 della L.R. n. 19/97;
j) lo Statuto regionale e le sue modificazioni;
k) richieste di referendum con relativi risultati;
l) piano di sviluppo regionale con aggiornamenti o modifiche.

Nella parte II sono pubblicati:

a) decreti ed ordinanze del Presidente della Giunta regionale;
b) deliberazioni della Giunta regionale;
c) determinazioni dirigenziali;
d) decreti ed ordinanze del Presidente della Giunta regionale in veste di Commissario delegato;
e) atti del Difensore Civico regionale come previsto da norme regionali o su disposizioni del Presidente o della Giunta;
f) atti degli Enti Locali;
g) deliberazioni del Consiglio Regionale;
h) statuti di enti locali;
i) concorsi;
j) avvisi di gara;
k) annunci legali;
l) avvisi;
m) rettifiche;
n) atti di organi non regionali, di altri enti o amministrazioni, aventi particolare rilievo e la cui pubblicazione non è prescritta.

SOMMARIO

"Avviso per i redattori e per gli Enti:
Il Bollettino Ufficiale della Regione Puglia si attiene alle regole della Legge 150/2000 per la semplificazione del linguaggio e per la facilitazione dell'accesso dei cittadini alla comprensione degli atti della Pubblica Amministrazione. Tutti i redattori e gli Enti inserzionisti sono tenuti ad evitare sigle, acronimi, abbreviazioni, almeno nei titoli di testa dei provvedimenti".

PARTE SECONDA

Deliberazioni del Consiglio e della Giunta

DELIBERAZIONE DELLA GIUNTA REGIONALE 6 dicembre 2021, n. 2055
Procedure per la risoluzione delle controversie di cui all'Art. 3, della Lr. 1/2017 - Presa d'atto della attività del Commissario Unico Straordinario dei Consorzi di bonifica commissariati. Terzo provvedimento 8879

DELIBERAZIONE DELLA GIUNTA REGIONALE 6 dicembre 2021, n. 2071
Accordo Quadro tra il Consiglio Nazionale della Ricerca (CNR) e la Regione Puglia - Presa d'atto e approvazione schema di accordo. 8893

DELIBERAZIONE DELLA GIUNTA REGIONALE 13 dicembre 2021, n. 2082
Fondo Nazionale per le Politiche Giovanili 2021 - Intese 45/CU del 05/05/21 e 104/CU del 04/08/2021: approvazione schema di accordo unico, e schede di monitoraggio, con la Presidenza del Consiglio dei Ministri Dipartimento per le politiche giovanili e il servizio civile universale. 8901

DELIBERAZIONE DELLA GIUNTA REGIONALE 13 dicembre 2021, n. 2083
Nuovo ciclo di programmazione di investimenti sulle infrastrutture regionali ferroviarie (DM 364 del 23/09/2021, PNRR e PO FESR 2021-2027). INDIVIDUAZIONE DEI SOGGETTI ATTUATORI 8926

DELIBERAZIONE DELLA GIUNTA REGIONALE 16 dicembre 2021, n. 2085
Cont. n. 455/09/GA - Consiglio di Stato - Saldo compensi professionali avv. esterno. Variazione al bilancio di previsione per la reiscrizione di residui passivi perenti (A.D. n. 308/2011). Art. 51, comma 2, lettera g), del D. Lgs. 118/2011 e ss.mm.ii. - D.G.R. n.199/2021. 8931

DELIBERAZIONE DELLA GIUNTA REGIONALE 16 dicembre 2021, n. 2086
Cont. n. 1877/08/B - Consiglio di Stato - Saldo compensi professionali avv. esterno. Variazione al bilancio di previsione per la reiscrizione di residui passivi perenti (A.D. n. 1251/2009). Art. 51, comma 2, lettera g), del D. Lgs. 118/2011 e ss.mm.ii. - D.G.R. n.199/2021. 8939

DELIBERAZIONE DELLA GIUNTA REGIONALE 16 dicembre 2021, n. 2104
Nodo di interscambio ferro-gomma in corrispondenza della stazione RFI di San severo. Autorizzazione al trasferimento a favore del Comune di San Severo dei beni regionali a titolo gratuito, per esigenze di pubblica utilità ed interesse, ai sensi dell'art. 24 della L.R. 26.04.1995 n. 27. 8946

DELIBERAZIONE DELLA GIUNTA REGIONALE 16 dicembre 2021, n. 2105
L. R. n. 4 /2013 (Testo unico delle disposizioni legislative in materia di demanio armentizio e beni

della soppressa Opera Nazionale Combattenti). Trasferimento a titolo oneroso di area tratturale facente parte del Tratturo "Foggia-Ofanto" nel centro urbano di Cerignola a favore dei signori omissis 8954

DELIBERAZIONE DELLA GIUNTA REGIONALE 16 dicembre 2021, n. 2106
L. R. n. 4 /2013 (Testo unico delle disposizioni legislative in materia di demanio armentizio e beni della soppressa Opera Nazionale Combattenti). Trasferimento a titolo oneroso di area tratturale facente parte del Tratturo "Foggia-Ofanto" nel centro urbano di Cerignola a favore del signor omissis 8959

DELIBERAZIONE DELLA GIUNTA REGIONALE 16 dicembre 2021, n. 2107
Legge n. 311/2004, art. 1, commi 436 e 437 come sostituiti dal comma 223 dell'art. 2 della Legge 191/2009 - Mancato interesse all'esercizio del diritto di opzione all'acquisto di beni di proprietà dello Stato. 8964

DELIBERAZIONE DELLA GIUNTA REGIONALE 16 dicembre 2021, n. 2108
Art. 62, D.lgs. n. 42/2004 - Mancato interesse all'esercizio del diritto di prelazione per gli immobili di interesse culturale. 8968

DELIBERAZIONE DELLA GIUNTA REGIONALE 16 dicembre 2021, n. 2109
L.R. n.1/2016 - art.43. Accordo con il Comando Unità Forestali, Ambientali e Agroalimentari Carabinieri in tema di contrasto alle frodi sulle produzioni agroalimentari pugliesi. Prenotazione spesa e.f. 2021 e approvazione schema di accordo. 8972

DELIBERAZIONE DELLA GIUNTA REGIONALE 16 dicembre 2021, n. 2110
D. Lgs. n. 102/04 - art. 6 - Proposta urgente al Ministero delle Politiche Agricole Alimentari e Forestali di declaratoria delle eccezionali avversità atmosferiche. Siccità Aprile-Settembre 2021. Comuni della Provincia di Bari, della Provincia BAT e della Provincia di Foggia. Accesso al Fondo di Solidarietà Nazionale..... 8985

DELIBERAZIONE DELLA GIUNTA REGIONALE 16 dicembre 2021, n. 2111
L.R. 67/2017. Art. 54 Convenzione con l'Istituto zooprofilattico sperimentale della Puglia e della Basilicata per il monitoraggio della qualità delle produzioni agroalimentari. Progetto "Valorizzazione dei prodotti agroalimentari tipici della Regione Puglia: la filiera lattiero-casearia". Prenotazione di spesa e.f. 2021. Approvazione progetto e schema di convenzione. 9025

DELIBERAZIONE DELLA GIUNTA REGIONALE 16 dicembre 2021, n. 2112
T.U. Legge Regionale n.4 del 05 Febbraio 2013 e s.m.i., art. 22 ter, comma 1, lett. B), art. 22 quinquies, comma 1, lett. a) e art. 22 nonies, co. 1 lett. a) e co. 6 - Autorizzazione alla vendita dell'unità produttiva ex podere n. 6/Int. in località "Torretta", agro di Santeramo in Colle (Ba), al foglio n. 100 p.lla n.269 di are 12,00 in favore di omissis. 9045

DELIBERAZIONE DELLA GIUNTA REGIONALE 16 dicembre 2021, n. 2113
LR18/2000,art.4,co.1,lett.h): progetto ricerca Individuazione e descrizione piante madri per produzione materiale propagazione certificato di specie forestali destinate interventi di rinaturalizzazione. Impostazione campi collezione ex-situ e arboreti da seme. Approvazione proposta e schema accordo Regione Puglia e DAGRI - Università Studi Firenze. 9049

DELIBERAZIONE DELLA GIUNTA REGIONALE 16 dicembre 2021, n. 2114
Progetto transfrontaliero "CAMP Otranto" (Transboundary Coastal Area Management Programme Albania-Italia - Otranto Strait Area). Approvazione schema Memorandum d'intesa tra Regione Puglia e Ministero della Transizione Ecologica - Direzione Mare e Coste. 9065

DELIBERAZIONE DELLA GIUNTA REGIONALE 16 dicembre 2021, n. 2115
Approvazione schema Protocollo di intesa tra Ministero della Transizione Ecologica e Regione Puglia per la

replicazione di buone pratiche dei progetti LIFE GESTIRE "Sviluppo di una strategia per la gestione di Rete natura 2000 della regione Lombardia" e LIFE T.E.N. "Trentino ecological Network: a focal point for a plan-alpine ecological network" 9076

DELIBERAZIONE DELLA GIUNTA REGIONALE 16 dicembre 2021, n. 2116
Comune di San Giovanni Rotondo (FG) - Regolamento per la definitiva sistemazione delle terre di demanio civico e di ex demanio civico gravate da prestazioni di natura enfiteutica, ricadenti nel territorio di San Giovanni Rotondo, approvato con Deliberazione di Consiglio Comunale n. 113 del 22.12.2017..... 9090

DELIBERAZIONE DELLA GIUNTA REGIONALE 16 dicembre 2021, n. 2117
Artt. 9 e 15, Legge n. 482/1999 in materia di tutela delle minoranze linguistiche storiche - Annualità 2021 - Variazione al bilancio annuale di esercizio 2021 ai sensi del D. Lgs. 118/2011 e ss.mm.ii. per iscrizione risorse con vincolo di destinazione 9097

DELIBERAZIONE DELLA GIUNTA REGIONALE 16 dicembre 2021, n. 2118
Approvazione schema di Addendum alla Carta D'intenti tra Regione Puglia e Accademie delle Belle Arti presenti sul territorio regionale, per favorire l'alta formazione artistica, giusta DGR n. 2348/2019. 9103

DELIBERAZIONE DELLA GIUNTA REGIONALE 22 dicembre 2021, n. 2161
Implementazione del presidio territoriale idraulico di protezione civile ai sensi della direttiva del Presidente del Consiglio dei ministri 27 febbraio 2004 e del decreto legislativo n. 49/2010. Approvazione del modello organizzativo e gestionale del presidio territoriale idraulico. 9110

DELIBERAZIONE DELLA GIUNTA REGIONALE 31 gennaio 2022, n. 44
DGR 1219/2021 - Riorganizzazione digitale dell'amministrazione regionale - Linee di indirizzo - Proroga del termine di adozione...... 9290

DELIBERAZIONE DELLA GIUNTA REGIONALE 31 gennaio 2022, n. 45
"Piano degli obiettivi strategici 2022-2024 e assegnazione risorse - § 2.4.2 del Sistema di Misurazione e Valutazione della Performance". Aggiornamento. 9294

DELIBERAZIONE DELLA GIUNTA REGIONALE 31 gennaio 2022, n. 46
"Piano della Performance 2022- Art. 10 del Decreto Legislativo n.150/2009. Approvazione..... 9302

DELIBERAZIONE DELLA GIUNTA REGIONALE 31 gennaio 2022, n. 47
Determinazione del risultato di amministrazione presunto dell'esercizio finanziario 2021 sulla base dei dati contabili di preconsuntivo ai sensi dell'articolo 42, comma 9, del decreto legislativo 23 giugno 2011, n. 118 e ss.mm.ii.. 9414

DELIBERAZIONE DELLA GIUNTA REGIONALE 31 gennaio 2022, n. 48
Piano degli indicatori di bilancio - "Bilancio di previsione per l'esercizio finanziario 2022 e bilancio pluriennale 2022-2024 della Regione Puglia" - art.18 bis D.Lgs. 118/2011. Adozione...... 9519

PARTE SECONDA

Deliberazioni del Consiglio e della Giunta

DELIBERAZIONE DELLA GIUNTA REGIONALE 6 dicembre 2021, n. 2055

Procedure per la risoluzione delle controversie di cui all'Art. 3, della Lr. 1/2017 - Presa d'atto della attività del Commissario Unico Straordinario dei Consorzi di bonifica commissariati. Terzo provvedimento

L'Assessore all'Agricoltura, Dott. Donato Pentassuglia, sulla base delle risultanze dell'istruttoria espletata dal Responsabile della PO del Servizio Irrigazione, Bonifica e Gestione della Risorsa Acqua e Responsabile del Procedimento Amministrativo, confermata dal Dirigente del Servizio Irrigazione, Bonifica e Gestione della risorsa acqua, e dal Dirigente della Sezione Risorse Idriche, riferisce quanto segue:

PREMESSO che:

- L'art. 3, della l.r. 1/2017 attiva il procedimento per la definizione della esposizione debitoria pregressa dei Consorzi di bonifica commissariati di Arneo, Stornara e Tara, Terre d'Apulia ed Ugento e Li Foggi. In particolare:
  - il comma 2 dell'art. 3 dispone che il Commissario Straordinario Unico, di seguito *"Commissario"*, dei Consorzi di bonifica commissariati di Arneo, Stornara e Tara, Terre d'Apulia ed Ugento e Li Foggi entro sessanta giorni dalla entrata in vigore della stessa legge, avvii il procedimento di definizione concordata dell'esposizione debitoria dei Consorzi di bonifica commissariati con riferimento ai crediti certi e liquidi, la cui conclusione è condizionata, tra l'altro, alla previa verifica della regolarità amministrativa e contabile;
  - con i successivi commi sono state definite le modalità ed i presupposti di formulazione delle istanze, nonché le condizioni di ammissibilità delle stesse ai benefici del fondo regionale costituito ai sensi del comma 1 della stessa norma;
  - il comma 4 stabilisce, inoltre, che la Giunta regionale, sulla base dell'istruttoria compiuta dal Commissario, approva le istanze dei creditori e ne assume gli oneri nei limiti delle disponibilità annuali del fondo di cui al comma 1 dello stesso art.3 secondo la natura del credito;
  - il comma 5 dell'art. 3 dispone che, per la risoluzione delle controversie esistenti, il Commissario sulla base di apposite relazioni scritte sullo stato delle stesse e sul loro probabile esito redatte dai difensori dei Consorzi, formuli ragionevoli proposte transattive, in nessun caso più onerose di quelle definite al comma 3. La Giunta regionale, acquisito il parere dell'Avvocatura regionale, fa proprie le proposte transattive, eventualmente modificandone i termini, e ne assume gli oneri avvalendosi del medesimo fondo costituito ai sensi del comma 1 della norma;
- in attuazione del comma 2 dell'art. 3 della I.r. n. 1/2017, il Commissario straordinario unico dei Consorzi commissariati adottava l'avviso di avvio della procedura per la definizione della debitoria pregressa attraverso la riduzione del debito su base volontaria di ciascun creditore, nel rispetto delle condizioni di cui all'art. 3, comma 1 e 3, con indicazione del periodo dal 1 giugno al 31 luglio 2017 quale decorrenza e termine per la presentazione delle istanze da parte di ciascun creditore interessato, pubblicato sul Bollettino Ufficiale della Regione Puglia (n. 45 del 13 aprile 2017) e sui siti istituzionali di ciascun Consorzio di bonifica commissariato
- con deliberazione n.1925 del 21/11/2017, *"Consorzi di bonifica commissariati. Procedure di definizione della debitoria ex art.3 commi 2, 5 e 6 della Lr. 1/2017. Presa d'atto dell'attività del Commissario Straordinario Unico"*, la Giunta regionale prendeva atto dell'attività istruttoria espletata dal Commissario straordinario unico dei Consorzi di bonifica commissariati, in attuazione degli art. 2 - 3 e 4 della I.r. n. 1/2017, e dell'elenco dei creditori aderenti all'avviso pubblicato sul Bollettino Ufficiale della Regione Puglia (n. 45 del 13 aprile 2017) ed ammessi al procedimento;

- in attuazione del comma 2 dell'art.3 della L.r. n.1/2017, il Commissario Straordinario Unico dei Consorzi di bonifica commissariati adottava, pubblicandolo sul Bollettino Ufficiale della Regione Puglia (n.101 del 02/08/2018) e sui siti istituzionali di ciascun Consorzio di bonifica commissariato, un secondo Avviso di avvio del procedimento di definizione concordata dell'esposizione debitoria dei Consorzi di bonifica Arneo, Ugento e Li Foggi, Stornara e Tara e Terre d'Apulia, nel rispetto delle condizioni indicate all'art. 3, comma 1 e 3, della L.r. 01/2017 e ss. mm. ii., con indicazione del periodo dal 01 ottobre 2018 al 30 novembre 2018, quale decorrenza e termine per la presentazione delle istanze da parte di ciascun creditore interessato;
- con deliberazione n.1485 del 02/08/2019, avente ad oggetto: *"Consorzi di bonifica commissariati. Procedure per la risoluzione delle controversie di cui all'art. 3 della Lr. 1/2017- Presa d'atto dell'attività del Commissario Straordinario unico dei Consorzi di bonifica commissariati. Secondo provvedimento"*, la Giunta regionale prendeva atto dell'attività istruttoria svolta dal Commissario Straordinario Unico dei Consorzi di bonifica commissariati, e dell'elenco dei creditori aderenti al secondo avviso pubblicato sul Bollettino Ufficiale della Regione Puglia (n.101 del 02/08/2018) ed ammessi al procedimento.

CONSIDERATO che :

- la Giunta regionale con proprio atto n. 71 del 18/01/2021 ha previsto per l'esercizio finanziario 2021, bilancio autonomo, sul capitolo U01601002 *"Fondo per la definizione della esposizione debitoria pregressa dei Consorzi di Bonifica soppressi (art.3 Lr. n.1/2017)"*, uno stanziamento complessivo di € 5.000.000,00;
- In attuazione del comma 2 dell'art.3 della L.r. n.1/2017 il Commissario dei Consorzi di bonifica commissariati ha adottato, pubblicandolo sul B.U.R.P. (n.140 del 08/10/2020) e sui siti istituzionali di ciascun Consorzio di bonifica commissariato, un terzo Avviso di avvio del procedimento di definizione concordata dell'esposizione debitoria dei Consorzi di bonifica Arneo, Ugento e Li Foggi, Stornara e Tara e Terre d'Apulia, finalizzato alla riduzione del debito su base volontaria di ciascun creditore, nel rispetto delle condizioni indicate all'art. 3, commi 1 e 3, della L.r. 01/2017 e ss. mm. ii., con indicazione del periodo dal 01 dicembre 2020 al 01 marzo 2021 quale decorrenza e termine per la presentazione delle istanze da parte di ciascun creditore interessato;
- con nota prot. n.771 del 06/08/2021, acquisita al prot. AOO/075/0009829 del 06/08/2021, in atti, il *"Commissario"* ha trasmesso alla Regione Puglia gli esiti della compiuta istruttoria operata in applicazione della norma, secondo la natura del credito e, in caso di crediti aventi la stessa natura, della percentuale di remissione e dell'ordine di presentazione dell'istanza;
- le istanze prevenute al *"Commissario"* entro la scadenza del 01 marzo 2021 riferite a crediti certi e liquidi per le quali, dallo stesso, è stata verificata la regolarità amministrativa e contabile ai sensi dell'art.3, comma 2, della precitata legge regionale, sono quelle riportate nell'Allegato A), parte integrante del presente atto, costituito da n. 38 creditori che hanno inoltrato istanza conforme al modello e coerente con le condizioni e presupposti della legge regionale medesima, indicati secondo la natura del credito e, in caso di crediti aventi la stessa natura, della percentuale di remissione e dell'ordine di presentazione dell'istanza;
- delle succitate n. 38 istanze: n.20 sono state ritenute ammissibili e riportate nell'Allegato B), parte integrante del presente atto, n. 6 istanze sono state ritenute non ammissibili e riportate nell'Allegato C), parte integrante del presente atto; per n.12 istanze, riportate nell'Allegato D), parte integrante del presente atto, si è in attesa di ricevere riscontro dal "Commissario" con riferimento alla richiesta di documentazione integrativa, di cui alla nota prot. AOO/075/12305 del 19/10/2021, e del parere dell'Avvocatura regionale, richiesto con nota prot. n. AOO/075/12795 in data 27/10/2021;
- il totale delle istanze presentate ammonta a complessivi di € 4.796.820,95, al netto delle istanze non ritenute ammissibili di cui all'Allegato C);

RITENUTO opportuno, nelle more dell'acquisizione delle precitate integrazioni istruttorie, relative alle posizioni di cui all'allegato D), impegnare le somme nelle percentuali proposte dal *"Commissario"* e, comunque, in

analogia alle linee di indirizzo adottate in occasione della formalizzazione delle transazioni afferenti alle procedure di definizione della posizione debitoria di cui ai precedenti avvisi.

Dato atto che con DGR 1576 del 30/09/2021 sono state assunte determinazioni attuative del modello MAIA 2.0 e che sono in corso i procedimenti amministrativi volti a dare attuazione al passaggio del Servizio Bonifica, irrigazione e Gestione della Risorsa Acqua dal Dipartimento Bilancio, Affari Generali ed Infrastrutture al Dipartimento Agricoltura, Sviluppo rurale ed ambientale

VERIFICA AI SENSI DEL D.LGS. n. 196/2003 E DEL REGOLAMENTO UE n. 679/2016
Garanzie alla riservatezza

"*La pubblicazione sul BURP, nonché la pubblicazione all'Albo o sul sito Istituzionale, salve le garanzie previste dalla legge n. 241/1990 in tema di accesso ai documenti amministrativi, avviene nel rispetto della tutela della riservatezza dei cittadini secondo quanto disposto dal Regolamento UE n. 679/2016 in materia di protezione dei dati personali, nonché dal decreto legislativo n. 196/2006, ed ai sensi del vigente Regolamento regionale n. 5/2006 per il trattamento dei dati sensibili e giudiziari, in quanto applicabile.*
Ai fini della pubblicità legale, il presente provvedimento è stato redatto in modo da evitare la diffusione di dati personali identificativi non necessari ovvero il riferimento alle particolari categorie di dati previste dagli articoli 9 e 10 del succitato Regolamento UE".

COPERTURA FINANZIARIA AI SENSI DEL D.LGS. 118/2011 E SS. MM. II.

La copertura della spesa riveniente dal presente provvedimento, pari a complessivi € 4.796.820,95, è assicurata dallo stanziamento previsto sul bilancio autonomo, esercizio finanziario 2021, capitolo di spesa 1601002 "*Fondo per la definizione della esposizione debitoria pregressa dei Consorzi di Bonifica soppressi (art.3 Lr. n.1/2017)*", così come di seguito specificato:

CRA	Capitolo di Spesa	Declaratoria	Missione Programma	P.D.C.F.	Prenotazione di impegno 2021
10.09	U1601002	Fondo per la definizione della esposizione debitoria pregressa dei Consorzi di Bonifica soppressi (art.3 Lr. n.1/2017)	16.1	U.1.10.05.4	€ 4.796.820,95

All'impegno di spesa dell'Importo complessivo di € 4.796.820,95, ed alla relativa erogazione, si provvederà con successivo e separato provvedimento dirigenziale a cura del competente Servizio Irrigazione, Bonifica e Gestione della Risorsa Acqua che in seguito al MAIA 2.0 sarà incardinato nel nuovo Dipartimento Agricoltura, Sviluppo rurale ed ambientale

Vista la Legge Regionale n. 35 del 30 dicembre 2020 "*Disposizioni per la formazione del bilancio di previsione 2021 e bilancio pluriennale 2021-2023 della Regione Puglia - Legge di stabilità regionale 2021*";
Vista la Legge Regionale n. 36 del 30 dicembre 2020 "*Bilancio di previsione per l'esercizio finanziario 2021 e pluriennale 2021-2023 della Regione Puglia*";
Vista la DGR n. 71 del 18 gennaio 2021 di approvazione del Documento Tecnico di Accompagnamento e del

Bilancio Gestionale Finanziario 2021-2023.

L'operazione contabile proposta assicura il rispetto dei vincoli di finanza pubblica vigenti e gli equilibri di Bilancio come previsto dal D.Lgs n.118/2011 e ss. mm. ii.
Tutto ciò premesso, considerato e visto, l'Assessore relatore, sulla base delle risultanze istruttorie come innanzi illustrate, ai sensi dell'articolo ai sensi della L.R. n. 7/1997, art. 4, comma 4, lett. k) propone alla Giunta:

1. di prendere atto dell'attività istruttoria avviata dal Commissario dei Consorzi di bonifica commissariati ai sensi dei commi 2 e 3 ed ai sensi del commi 5 e 6 dell'art.3 della LR n. 1/2017, così come riportato nell'Allegato **A)**, parte integrante del presente atto, per quanto riguarda le istanze pervenute, nell'Allegato **B),** parte integrante del presente atto**,** per quanto riguarda le istanze ammesse, nell'Allegato **C),** parte integrante del presente atto, per quanto riguarda le istanze non ammesse e nell'Allegato **D),** parte integrante del presente atto, per quanto riguarda le istanze in corso di accertamento;

2. di prendere atto dell'attività istruttoria avviata dal Commissario dei Consorzi di bonifica commissariati e della proposta di transazione formulata ai sensi dei commi 2 e 3 dell'art.3 della LR n. 1/2017, avente come esito finale la predisposizione dell'elenco dei creditori aderenti all'avviso ed ammissibili al procedimento concordato dell'esposizione debitoria a carico dei Consorzi di bonifica Commissariati Arneo di Nardò - Terre d'Apulia di Bari - Stornara e Tara di Taranto ed Ugento Li Foggi di Ugento, così come riportato nell'Allegato **B)**, parte integrante del presente atto, per le quali il procedimento di falcidia si è concluso con esito positivo;

3. di dare mandato al Dirigente del Servizio Irrigazione, Bonifica e Gestione della Risorsa Acqua, a valle della approvazione del presente provvedimento, di disporre l'impegno complessivo di €.4.796.820,95, per i consequenziali adempimenti di competenza;

4. Di trasmettere il presente provvedimento alla Sezione Bilancio e Ragioneria

5. di pubblicare il presente provvedimento, unitamente agli allegati A), B), C), D), parte integrante, sul BURP;

6. di notificare/trasmettere il presente provvedimento, a cura del Servizio competente, al Commissario straordinario unico dei consorzi di bonifica commissariati;

I sottoscritti attestano che il procedimento istruttorio loro affidato è stato espletato nel rispetto della vigente normativa regionale, nazionale e europea e che il presente schema di provvedimento, predisposto dal Responsabile della PO del Servizio Irrigazione, Bonifica e Gestione della Risorsa Acqua e Responsabile del Procedimento Amministrativo, confermata dal Dirigente del Servizio e dal Dirigente di Sezione.

Il Responsabile della P.O. del Servizio
geom. Nicola Palumbo

Il Dirigente del Servizio
Dott.ssa Rosella Anna Maria Giorgio

Il Dirigente della Sezione
Ing. Andrea Zotti

*Il sottoscritto Direttore di Dipartimento **non ravvisa** la necessità di esprimere osservazioni sulla proposta di delibera, ai sensi del combinato disposto degli artt. 18 e 20 del DPGR n. 443/2015*

Il Direttore del Dipartimento Bilancio,
Affari Generali ed Infrastrutture
Dott. Angelosante Albanese

L'Assessore all'Agricoltura
Sviluppo Rurale ed Ambientale
Dott. Donato Pentassuglia

LA GIUNTA REGIONALE

udita la relazione e la conseguente proposta dell'Assessore relatore;
viste le sottoscrizioni poste in calce alla proposta di deliberazione;
a voti unanimi espressi nei modi di legge

D E L I B E R A

1. **di prendere atto** dell'attività istruttoria avviata dal Commissario dei Consorzi di bonifica commissariati ai sensi dei commi 2 e 3 ed ai sensi del commi 5 e 6 dell'art.3 della LR n. 1/2017, così come riportato nell'Allegato **A)**, parte integrante del presente atto, per quanto riguarda le istanze pervenute, nell'Allegato **B),** parte integrante del presente atto**,** per quanto riguarda le istanze ammesse, nell'Allegato **C),** parte integrante del presente atto, per quanto riguarda le istanze non ammesse e nell'Allegato **D),** parte integrante del presente atto, per quanto riguarda le istanze in corso di accertamento;

2. **di prendere atto** dell'attività istruttoria avviata dal Commissario dei Consorzi di bonifica commissariati e della proposta di transazione formulata ai sensi dei commi 2 e 3 dell'art.3 della LR n. 1/2017, avente come esito finale la predisposizione dell'elenco dei creditori aderenti all'avviso ed ammissibili al procedimento concordato dell'esposizione debitoria a carico dei Consorzi di bonifica Commissariati Arneo di Nardò - Terre d'Apulia di Bari - Stornara e Tara di Taranto ed Ugento Li Foggi di Ugento, così come riportato nell'Allegato **B)**, parte integrante del presente atto, per le quali il procedimento di falcidia si è concluso con esito positivo;

3. **di dare mandato** al Dirigente del Servizio Irrigazione, Bonifica e Gestione della Risorsa Acqua, a valle della approvazione del presente provvedimento, di disporre l'impegno complessivo di €.4.796.820,95, per i consequenziali adempimenti di competenza;

4. **Di trasmettere** il presente provvedimento alla Sezione Bilancio e Ragioneria

5. **di pubblicare** il presente provvedimento, unitamente agli allegati A), B), C), D), parte integrante, sul BURP;
6. **di notificare/trasmettere** il presente provvedimento, a cura del Servizio competente, al Commissario straordinario unico dei consorzi di bonifica commissariati;

IL SEGRETARIO DELLA GIUNTA
ANNA LOBOSCO

IL PRESIDENTE DELLA GIUNTA
MICHELE EMILIANO

ZOTTI ANDREA
26.11.2021 11:50:12
UTC

ALLEGATO A) - ISTANZE PRESENTATE

Pos N.	CREDITORE	DATA E ORA ARRIVO ISTANZA	NATURA CREDITO	RATIO %	CREDITO ORIGINARIO INDICATO IN ISTANZA	CREDITO RICONOSCIUTO DA ISTRUTTORIA	CREDITO FALCIDIATO	CONSORZIO
1	Avv. Lorenzo GRISOSTOMI TRAVAGLINI	26/02/2021 ore 21,04	Priv. Mob.Gen. Art.2751 bis n.2 c.c.	52	83.616,63	83.616,63	40.135,97	ARNEO
2	Avv. Maria Elena PALESE	01/12/2020 ore 9,46	Priv. Mob.Gen. Art.2751 bis n.2 c.c.	50	20.623,56	24.482,76	12.241,38	Terre d'Apulia
3	Avv Michele FUMAROLA	01/12/2020 ore 17,11	Priv. Mob.Gen. Art.2751 bis n.2 c.c.	50	22.799,59	22.799,59	11.399,80	Terre d'Apulia
4	Avv Francesco RACANELLI	03/12/2020 ore 19,56	Priv. Mob.Gen. Art.2751 bis n.2 c.c.	50	305.801,86	305.801,86	152.900,93	Terre d'Apulia
5	Dott. Ing, Simone CEPPAGLIA	28/01/2021 ore 20,08	Priv. Mob.Gen. Art.2751 bis n.2 c.c.	50	16.535,28	18.998,49	9.499,24	Stornara e Tara
6	Avv. Antonio FARACHI	29/01/2021 ore 21,45	Priv. Mob.Gen. Art.2751 bis n.2 c.c.	50	2.435,08	2.435,08	1.217,54	Terre d'Apulia
7	Avv. Antonio FARACHI	30/01/2021 ore 13,28	Priv. Mob.Gen. Art.2751 bis n.2 c.c.	50	3.083,38	3.083,38	1.541,69	Terre d'Apulia
8	Avv. Antonio FARACHI	01/02/2021 ore 14,51	Priv. Mob.Gen. Art.2751 bis n.2 c.c.	50	6.756,81	2.698,64	1.349,32	Terre d'Apulia
9	Avv. Antonio FARACHI	10/02/2021 ore 13,28	Priv. Mob.Gen. Art.2751 bis n.2 c.c.	50	3.058,52	3.058,52	1.529,26	Terre d'Apulia
10	Avv. Antonio FARACHI	10/02/2021 ore 23,51	Priv. Mob.Gen. Art.2751 bis n.2 c.c.	50	2.752,10	2.752,10	1.376,05	Terre d'Apulia
11	Avv. Antonio FARACHI	15/02/2021 ore 13,04	Priv. Mob.Gen. Art.2751 bis n.2 c.c.	50	1.115,15	1.115,15	557,58	Terre d'Apulia
12	Avv. Antonio FARACHI	15/02/2021 ore 14,57	Priv. Mob.Gen. Art.2751 bis n.2 c.c.	50	4.031,29	2.511,60	1.255,80	Terre d'Apulia
13	Avv. Antonio FARACHI	20/02/2021 ore 16,05	Priv. Mob.Gen. Art.2751 bis n.2 c.c.	50	10.705,74	10.705,74	5.352,87	Terre d'Apulia
14	Avv. Antonio FARACHI	21/02/2021 ore 18,41	Priv. Mob.Gen. Art.2751 bis n.2 c.c.	50	6.016,08	6.016,08	3.008,04	Terre d'Apulia
15	Avv. Antonio FARACHI	24/02/2021 ore 13,14	Priv. Mob.Gen. Art.2751 bis n.2 c.c.	50	3.920,76	3.920,76	1.960,38	Terre d'Apulia
16	Avv. Antonio FARACHI	24/02/2021 ore 18,52	Priv. Mob.Gen. Art.2751 bis n.2 c.c.	50	3.188,94	3.188,94	1.594,47	Terre d'Apulia
17	Avv. Antonio FARACHI	26/02/2021 ore 11,36	Priv. Mob.Gen. Art.2751 bis n.2 c.c.	50	1.494,63	1.494,63	747,32	Terre d'Apulia

18	Avv. Antonio FARACHI	16/02/2021 ore 13,21	Priv. Mob.Gen. Art.2751 bis n.2 c.c.	50	1.621,51	1.621,51	810,76	Terre d'Apulia
19	Avv. Vittorio RUSSI	26/02/2021 ore 23,00	Priv. Mob.Gen. Art.2751 bis n.2 c.c.	50	14.503,69	14.503,69	7.251,84	Terre d'Apulia
20	Avv. Vittorio RUSSI	26/02/2021 ore 23,10	Priv. Mob.Gen. Art.2751 bis n.2 c.c.	50	872,30	872,30	436,15	Terre d'Apulia
21	Avv. Antonio FARACHI	27/02/2021 ore 16,02	Priv. Mob.Gen. Art.2751 bis n.2 c.c.	50	7.602,69	7.602,69	3.801,35	Terre d'Apulia
22	Avv. Riccardo LEUZZI	27/02/2021 ore 18,08	Priv. Mob.Gen. Art.2751 bis n.2 c.c.	50	14.209,30	14.209,30	7.104,65	ARNEO
23	Avv. Antonio FARACHI	27/02/2021 ore 18,20	Priv. Mob.Gen. Art.2751 bis n.2 c.c.	50	2.957,44	2.957,44	1.478,72	Terre d'Apulia
24	Avv. Paola FILIPPONI	28/02/2021 ore13,13	Priv. Mob.Gen. Art.2751 bis n.2 c.c.	50	11.134,75	11.134,75	5.567,37	ARNEO
25	AQP spa	02/12/2020 ore 12,30	chirografario	50	1.257.015,38	1.257.015,38	628.507,69	Stornara e Tara
26	AQP spa	02/12/2020 ore 12,32	chirografario	50	1.248.473,62	1.248.473,62	624.236,81	Stornara e Tara
27	VINTAGE Finance srl	03/12/2020 ore 16,16	chirografario	50	11.175,19	11.175,19	5.587,60	Terre d'Apulia
28	E SERVICE srl	20/01/2021 ore 10,18	chirografario	50	16.079,60	16.079,60	8.039,80	Stornara e Tara
29	MARTELLONE srl	22/02/2021 ore 10,26	chirografario	50	21.252,60	21.252,60	10.626,30	Stornara e Tara
30	POLLUCE SPE srl	25/02/2021 ore 9,04	chirografario	50	261.599,03	261.599,03	130.799,51	ARNEO
31	LIBERIO SPV srl	25/02/2021 ore 9,06	chirografario	50	425.527,06	222.894,38	111.447,19	ARNEO
32	AQP spa	26/02/2021 ore 12,08	chirografario	50	1.617.306,49	1.617.306,49	808.653,25	Terre d'Apulia
33	AQP spa	26/02/2021 ore 12,11	chirografario	50	1.888.537,64	1.888.537,64	944.268,82	Terre d'Apulia
34	AQP spa	26/02/2021 ore 12,13	chirografario	50	1.536.191,23	1.536.191,23	768.095,62	Terre d'Apulia
35	AQP spa	26/02/2021 ore 12,25	chirografario	50	1.257.015,38	1.257.015,38	628.507,69	Stornara e Tara

36	AQP spa	26/02/2021 ore 12,27	chirografario	50	1.248.473,62	1.248.473,62	624.236,81	Stornara e Tara
37	Antonio TRIFOGLIO Autofficina meccanica	26/02/2021 ore 12,46	chirografario	50	1.910,00	1.050,00	525,00	ARNEO
38	Ente Irrigazione	01/03/2021 ore 19,26	chirografario	Disponibilità ad avviare trattative volte al raggiungimento di un accordo ai sensi dell'art.3 comma 6 della l.r. 1/2017				Stornara e Tara

ALLEGATO B) – n. 20 ISTANZE AMMESSE

Pos N. (*)	CREDITORE	DATA E ORA ARRIVO ISTANZA	NATURA CREDITO	RATIO %	CREDITO ORIGINARIO INDICATO NELL' ISTANZA	CREDITO RICONOSCIUTO DA ISTRUTTORIA	CREDITO FALCIDIATO	CONSORZIO
1	Avv. Lorenzo GRISOSTOMI TRAVAGLINI	26/02/2021 ore 21,04	Priv. Mob.Gen. Art.2751 bis n.2 c.c.	52	83.616,63	83.616,63	40.135,97	ARNEO
2	Avv. Maria Elena PALESE	01/12/2020 ore 9,46	Priv. Mob.Gen. Art.2751 bis n.2 c.c.	50	20.623,56	24.482,76	12.241,38	Terre d'Apulia
3	Avv Michele FUMAROLA	01/12/2020 ore 17,11	Priv. Mob.Gen. Art.2751 bis n.2 c.c.	50	22.799,59	22.799,59	11.399,80	Terre d'Apulia
5	Dott. Ing, Simone CEPPAGLIA	28/01/2021 ore 20,08	Priv. Mob.Gen. Art.2751 bis n.2 c.c.	50	16.535,28	18.998,49	9.499,24	Stornara e Tara
6	Avv. Antonio FARACHI	29/01/2021 ore 21,45	Priv. Mob.Gen. Art.2751 bis n.2 c.c.	50	2.435,08	2.435,08	1.217,54	Terre d'Apulia
7	Avv. Antonio FARACHI	30/01/2021 ore 13,28	Priv. Mob.Gen. Art.2751 bis n.2 c.c.	50	3.083,38	3.083,38	1.541,69	Terre d'Apulia
8	Avv. Antonio FARACHI	01/02/2021 ore 14,51	Priv. Mob.Gen. Art.2751 bis n.2 c.c.	50	6.756,81	2.698,64	1.349,32	Terre d'Apulia
9	Avv. Antonio FARACHI	10/02/2021 ore 13,28	Priv. Mob.Gen. Art.2751 bis n.2 c.c.	50	3.058,52	3.058,52	1.529,26	Terre d'Apulia
10	Avv. Antonio FARACHI	10/02/2021 ore 23,51	Priv. Mob.Gen. Art.2751 bis n.2 c.c.	50	2.752,10	2.752,10	1.376,05	Terre d'Apulia
11	Avv. Antonio FARACHI	15/02/2021 ore 13,04	Priv. Mob.Gen. Art.2751 bis n.2 c.c.	50	1.115,15	1.115,15	557,58	Terre d'Apulia
12	Avv. Antonio FARACHI	15/02/2021 ore 14,57	Priv. Mob.Gen. Art.2751 bis n.2 c.c.	50	4.031,29	2.511,60	1.255,80	Terre d'Apulia
13	Avv. Antonio FARACHI	20/02/2021 ore 16,05	Priv. Mob.Gen. Art.2751 bis n.2 c.c.	50	10.705,74	10.705,74	5.352,87	Terre d'Apulia
14	Avv. Antonio FARACHI	21/02/2021 ore 18,41	Priv. Mob.Gen. Art.2751 bis n.2 c.c.	50	6.016,08	6.016,08	3.008,04	Terre d'Apulia
15	Avv. Antonio FARACHI	24/02/2021 ore 13,14	Priv. Mob.Gen. Art.2751 bis n.2 c.c.	50	3.920,76	3.920,76	1.960,38	Terre d'Apulia
16	Avv. Antonio FARACHI	24/02/2021 ore 18,52	Priv. Mob.Gen. Art.2751 bis n.2 c.c.	50	3.188,94	3.188,94	1.594,47	Terre d'Apulia
17	Avv. Antonio FARACHI	26/02/2021 ore 11,36	Priv. Mob.Gen. Art.2751 bis n.2 c.c.	50	1.494,63	1.494,63	747,32	Terre d'Apulia
18	Avv. Antonio FARACHI	16/02/2021 ore 13,21	Priv. Mob.Gen. Art.2751 bis n.2 c.c.	50	1.621,51	1.621,51	810,76	Terre d'Apulia

27	VINTAGE Finance srl	03/12/2020 ore 16,16	chirografario	50	11.175,19	11.175,19	5.587,60	Terre d'Apulia
31	LIBERIO SPV srl	25/02/2021 ore 9,06	chirografario	50	425.527,06	222.894,38	111.447,19	ARNEO
37	Antonio TRIFOGLIO Autofficina	26/02/2021 ore 12,46	chirografario	50	1.910,00	1.050,00	525,00	ARNEO
						Totale	**213.137,26**	

(*) posizioni originarie riportate nell'Allegato A

ALLEGATO C) – n.6 ISTANZE NON AMMESSE

Pos N. (*)	CREDITORE	DATA E ORA ARRIVO ISTANZA	NATURA CREDITO	RATIO %	CREDITO ORIGINARIO INDICATO IN ISTANZA	CREDITO RICONOSCIUTO DA ISTRUTTORIA	CREDITO FALCIDIATO	CONSORZIO
4	Avv Francesco RACANELLI	03/12/2020 ore 19,56	Priv. Mob.Gen. Art.2751 bis n.2 c.c.	50	305.801,86	305.801,86	152.900,93	Terre d'Apulia
22	Avv. Riccardo LEUZZI	27/02/2021 ore 18,08	Priv. Mob.Gen. Art.2751 bis n.2 c.c.	50	14.209,30	14.209,30	7.104,65	ARNEO
24	Avv. Paola FILIPPONI	28/02/2021 ore13,13	Priv. Mob.Gen. Art.2751 bis n.2 c.c.	50	11.134,75	11.134,75	5.567,37	ARNEO
30	POLLUCE SPE srl	25/02/2021 ore 9,04	chirografario	50	261.599,03	261.599,03	130.799,51	ARNEO
35	AQP spa	26/02/2021 ore 12,25	chirografario	50	1.257.015,38	1.257.015,38	628.507,69	Stornara e Tara
36	AQP spa	26/02/2021 ore 12,27	chirografario	50	1.248.473,62	1.248.473,62	624.236,81	Stornara e Tara

(*) posizioni originarie riportate nell'Elenco A

(**) nel dettaglio:

- Pos. n. 4 e 22 (credito prescritto);
- Pos. n.24 e 30 (credito non ammissibile in quanto sorto in epoca successiva al periodo di ammissibilità);
- Pos. n. 35 e 36 (mera ripresentazione di istanze già presentate in data 02/12/2020)

ALLEGATO D) n.12 ISTANZE IN CORSO DI ACCERTAMENTO

Pos N. (*)	CREDITORE	DATA E ORA ARRIVO ISTANZA	NATURA CREDITO	RATIO %	CREDITO ORIGINARIO INDICATO IN ISTANZA	CREDITO RICONOSCIUTO DA ISTRUTTORIA	CREDITO FALCIDIATO	CONSORZIO
19	Avv. Vittorio RUSSI	26/02/2021 ore 23,00	Priv. Mob.Gen. Art.2751 bis n.2 c.c.	50	14.503,69	14.503,69	7.251,84	Terre d'Apulia
20	Avv. Vittorio RUSSI	26/02/2021 ore 23,10	Priv. Mob.Gen. Art.2751 bis n.2 c.c.	50	872,30	872,30	436,15	Terre d'Apulia
21	Avv. Antonio FARACHI	27/02/2021 ore 16,02	Priv. Mob.Gen. Art.2751 bis n.2 c.c.	50	7.602,69	7.602,69	3.801,35	Terre d'Apulia
23	Avv. Antonio FARACHI	27/02/2021 ore 18,20	Priv. Mob.Gen. Art.2751 bis n.2 c.c.	50	2.957,44	2.957,44	1.478,72	Terre d'Apulia
25	AQP spa	02/12/2020 ore 12,30	chirografario	50	1.257.015,38	1.257.015,38	628.507,69	Stornara e Tara
26	AQP spa	02/12/2020 ore 12,32	chirografario	50	1.248.473,62	1.248.473,62	624.236,81	Stornara e Tara
28	E SERVICE srl	20/01/2021 ore 10,18	chirografario	50	16.079,60	16.079,60	8.039,80	Stornara e Tara
29	MARTELLONE srl	22/02/2021 ore 10,26	chirografario	50	21.252,60	21.252,60	10.626,30	Stornara e Tara
32	AQP spa	26/02/2021 ore 12,08	chirografario	50	1.617.306,49	1.617.306,49	808.653,25	Terre d'Apulia
33	AQP spa	26/02/2021 ore 12,11	chirografario	50	1.888.537,64	1.888.537,64	944.268,82	Terre d'Apulia
34	AQP spa	26/02/2021 ore 12,13	chirografario	50	1.536.191,23	1.536.191,23	768.095,62	Terre d'Apulia
38	EIPLI	01/03/2021 ore 19,26	chirografario	22,96 (da definire)	1.010.237,98	1.010.237,98	778.287,34	Stornara e Tara
						TOTALE	**4.583.683,69**	

(*) posizioni originarie riportate nell'Elenco A

(**) nel dettaglio:

- pos. n. 19 – 20 – 21 – 23 – 28 e 29 è stata richiesta al Commissario integrazione della documentazione a supporto delle istanze indicate, nota prot. AOO/075/12305 del 19.10.2021
- pos. n. 25 - 26 – 32 – 33 – 34 e 38 è stato richiesto parere all'Avvocatura Regionale richiesto con nota prot. n. AOO/075/12795 in data 27.10.2021 in ordine all'ambito di applicazione soggettivo dell'art.3 comma 6 della precitata legge regionale;

REGIONE PUGLIA
SEZIONE BILANCIO RAGIONERIA PARERE DI REGOLARITA' CONTABILE
(D. Lgs. n. 118/11 e s.m.i.)

UFFICIO	TIPO	ANNO	NUMERO	DATA
RID	DEL	2021	18	30.11.2021

PROCEDURE PER LA RISOLUZIONE DELLE CONTROVERSIE DI CUI ALL'ART. 3, DELLA LR. 1/2017 - PRESA D'ATTO DELLA ATTIVITÀ DEL COMMISSARIO UNICO STRAORDINARIO DEI CONSORZI DI BONIFICA COMMISSARIATI. TERZO PROVVEDIMENTO

Si esprime: PARERE DI REGOLARITA'CONTABILE POSITIVO
LR 28/2001 art. 79 Comma 5

Responsabile del Procedimento

PO - CARMEN PARTIPILO

Dirigente

D.SSA REGINA STOLFA

Firmato digitalmente da REGINA STOLFA
C = IT
Data e ora della firma: 30/11/2021 17:46:24

DELIBERAZIONE DELLA GIUNTA REGIONALE 6 dicembre 2021, n. 2071

Accordo Quadro tra il Consiglio Nazionale della Ricerca (CNR) e la Regione Puglia - Presa d'atto e approvazione schema di accordo.

L'Assessore allo Sviluppo Economico, sulla base dell'istruttoria espletata dalla Sezione Competitività e confermata dalla Direttora del Dipartimento Sviluppo Economico, riferisce quanto segue:

Premesso che

- Il CNR è un Ente pubblico nazionale di ricerca con competenza scientifica generale con il compito di svolgere, promuovere, diffondere, trasferire e valorizzare attività di ricerca nei principali settori di sviluppo delle conoscenze e delle loro applicazioni per lo sviluppo scientifico, tecnologico, economico e sociale del Paese, perseguendo l'integrazione di discipline e tecnologie diffusive ed innovative anche attraverso Accordi Quadro di collaborazione e programmi integrati con le università e con altri soggetti sia pubblici sia privati, che definiscono aree progettuali, modalità di collaborazione e costituiscono la base per la successiva stipula di Convenzioni operative;
- tra le varie attività avviate dal CNR vi è il progetto "Aviolancio", finalizzato all'acquisizione di una capacità nazionale autonoma di accesso allo spazio, che ha condotto, d'intesa con l'Aeronautica Militare, ad uno studio di fattibilità relativo alla sostenibilità economica di un lanciatore per piccoli satelliti da piattaforma aerea;
- la Regione Puglia è interessata a promuovere lo sviluppo del settore aerospaziale regionale e, in particolare, a valorizzare le infrastrutture aeroportuali regionali contribuendo ad approfondire gli aspetti tecnici, giuridici ed economici per lo sviluppo di attività di volo suborbitale e di aviolancio avente base nella regione Puglia;

Visti

- gli articoli 20 e 21 del Codice dell'Amministrazione Digitale (CAD), di cui al D.L.gs. n. 82/2005;
- le deliberazioni n. 444/2018 e n. 1803/2019, con cui la Giunta Regionale ha richiesto ad ARTI di collaborare per fornire approfondimenti tecnico-scientifici utili alla Regione Puglia per delineare una nuova politica di sviluppo industriale regionale;
- la Legge 7 agosto 1990, n. 241 e ss.mm.ii. recante "Nuove norme in materia di procedimento amministrativo e di diritto di accesso ai documenti amministrativi" stabilisce espressamente all'art. 15 che: "Anche al di fuori delle ipotesi previste dall'articolo 14, le amministrazioni pubbliche possono sempre concludere tra loro accordi per disciplinare lo svolgimento in collaborazione di attività di interesse comune";
- la determinazione dell'Autorità per la Vigilanza sui Contratti Pubblici di Lavori, Servizi e Forniture n. 7 del 21 Ottobre 2010 su "Questioni interpretative concernenti la disciplina dell'articolo 34 del d.lgs. n. 163/2006 relativa ai soggetti a cui possono essere affidati i contratti pubblici", conformemente a quanto in precedenza affermato dalla giurisprudenza comunitaria, ha ribadito la legittimità del ricorso a forme di cooperazione pubblico-pubblico attraverso cui più amministrazioni assumono impegni reciproci, realizzando congiuntamente le finalità istituzionali affidate loro, purché vengano rispettati una serie di presupposti;

CONSIDERATO CHE

- i principi giurisprudenziali comunitari e nazionali in materia di cooperazione orizzontale tra le pubbliche amministrazioni e le indicazioni fornite nel documento della Commissione Europea SEC (2011) 1169 del 04.10.2011, sono stati codificati dall'art. 12, par. 4 della direttiva 24/2014/UE e recepiti nell'art. 5, comma 6, del D.Lgs. n. 50/2016 (Attuazione delle direttive 2014/23/UE, 2014/24/UE e 2014/25/UE

sull'aggiudicazione dei contratti di concessione, sugli appalti pubblici e sulle procedure d'appalto degli enti erogatori nei settori dell'acqua, dell'energia, dei trasporti e dei servizi postali, nonché per il riordino della disciplina vigente in materia di contratti pubblici relativi a lavori, servizi e forniture) che dispone: "*Un accordo concluso esclusivamente tra due o più amministrazioni aggiudicatrici non rientra nell'ambito di applicazione del presente codice, quando sono soddisfatte tutte le seguenti condizioni*:

a) l'accordo stabilisce o realizza una cooperazione tra le amministrazioni aggiudicatrici o gli enti aggiudicatori partecipanti, finalizzata a garantire che i servizi pubblici che essi sono tenuti a svolgere siano prestati nell'ottica di conseguire gli obiettivi che essi hanno in comune;

b) l'attuazione di tale cooperazione è retta esclusivamente da considerazioni inerenti all'interesse pubblico;

c) le amministrazioni aggiudicatrici o gli enti aggiudicatori partecipanti svolgono sul mercato aperto meno del 20 per cento delle attività interessate dalla cooperazione".

- i principi su riferiti sono stati oggetto di codificazione nell'ambito del D.Lgs. n. 50/2016 all'art. 5, comma 6, e ulteriormente confermati dal Consiglio di Stato che, da ultimo con sent. del 25/08/2021, n. 6034, ha rilevato che "*l'interesse comune si configura per garantire l'adempimento di una funzione di servizio pubblico tutte le volte in cui la funzione o il servizio è comune agli Enti, ma anche quando si realizzi una collaborazione istituzionale per lo svolgimento di attività di interesse pubblico comuni e sempre che le attività non abbiano natura patrimoniale ed astrattamente reperibile presso privati*";
- i presupposti richiesti ai fini della legittimità dell'impiego dello strumento dell'accordo sono stati individuati nei seguenti punti:
  1. l'accordo regola la realizzazione di un interesse pubblico, effettivamente comune ai partecipanti, che le Parti hanno l'obbligo di perseguire come compito principale, da valutarsi alla luce delle finalità istituzionali degli Enti coinvolti di cui alle premesse;
  2. alla base dell'accordo vi è una reale divisione di compiti e responsabilità;
  3. le Parti non hanno svolto sul mercato aperto le attività oggetto del presente accordo di cooperazione;
  4. i movimenti finanziari tra i soggetti che sottoscrivono l'accordo devono configurarsi solo come ristoro delle spese sostenute, essendo escluso il pagamento di un vero e proprio corrispettivo, comprensivo di un margine di guadagno;
  5. il ricorso all'accordo non può interferire con il perseguimento dell'interesse principale delle norme comunitarie in tema di appalti pubblici, ossia la libera circolazione dei servizi e l'apertura alla concorrenza non falsata negli Stati membri;

Ritenuto

- che, con la presente deliberazione, la Regione Puglia debba manifestare la propria disponibilità alla sottoscrizione dell'accordo quadro e, pertanto, debba prendere atto dello schema di Accordo allegato alla presente e che con la stessa si approva, delegando alla firma la direttora del Dipartimento Sviluppo Economico.

Garanzie di riservatezza

La pubblicazione sul BURP, nonché la pubblicazione all'Albo o sul sito istituzionale, salve le garanzie previste dalla legge 241/1990 in tema di accesso ai documenti amministrativi, avviene nel rispetto della tutela della riservatezza dei cittadini secondo quanto disposto dal Regolamento UE n. 679/2016 in materia di protezione dei dati personali, nonché dal D.Lgs. 196/2003 ss.mm.ii., ed ai sensi del vigente Regolamento regionale 5/2006 per il trattamento dei dati sensibili e giudiziari, in quanto applicabile. Ai fini della pubblicità legale, il presente provvedimento è stato redatto in modo da evitare la diffusione di dati personali identificativi non necessari ovvero il riferimento alle particolari categorie di dati previste dagli articoli 9 e 10 del succitato Regolamento UE.

COPERTURA FINANZIARIA DI CUI AL D.LGS 118/2011 e ss.mm.ii.

La presente deliberazione non comporta implicazioni di natura finanziaria sia di entrata che di spesa e dalla stessa non deriva alcun onere a carico del bilancio regionale.

L'Assessore allo Sviluppo Economico relatore, sulla base delle risultanze istruttorie come innanzi illustrate, ai sensi dell'art. 4 comma 4 lett. e) della L.R. n. 7/1997 propone alla Giunta:

1. di prendere atto delle premesse che costituiscono parte integrante e sostanziale del presente atto e che qui si intendono integralmente riportate.
2. di prendere atto dello schema di Accordo quadro tra il Consiglio Nazionale della Ricerca (CNR) e la Regione Puglia.
3. di approvare lo schema dell'Accordo menzionato al punto precedente, allegato al presente provvedimento per farne parte integrante, delegando alla firma la direttora del Dipartimento Sviluppo Economico.
4. di pubblicare il presente provvedimento sul Bollettino Ufficiale della Regione Puglia e di trasmettere, da parte della Sezione Competitività, lo stesso al Consiglio Nazionale della Ricerca (CNR).

Si attesta che il procedimento istruttorio è stato espletato nel rispetto della vigente normativa regionale, nazionale e comunitaria e che il presente schema di provvedimento, predisposto ai fini dell'adozione dell'atto finale da parte della giunta regionale, è conforme alle risultanze istruttorie.

La funzionaria istruttrice
Luciana Ricchiuti

La Dirigente *ad interim* del Servizio Aree industriali e produttive e Strumenti finanziari
Silvia Visciano

Il Dirigente della Sezione Competitività
Giuseppe Pastore

La sottoscritta direttora di dipartimento non ravvisa la necessità di esprimere sulla proposta di delibera osservazioni, ai sensi del del DPGR n. 22/2021 e ss.mm.ii.
La direttora del Dipartimento Sviluppo Economico
Gianna Elisa Berlingerio

L'Assessore allo Sviluppo Economico
Alessandro Delli Noci

LA GIUNTA REGIONALE

udita la relazione e la conseguente proposta dell'Assessore allo Sviluppo Economico;
viste le sottoscrizioni apposte in calce alla proposta di deliberazione;
a voti unanimi espressi nei modi di legge

DELIBERA

1. di prendere atto delle premesse che costituiscono parte integrante e sostanziale del presente atto e che qui si intendono integralmente riportate.
2. di prendere atto dello schema di Accordo quadro tra il Consiglio Nazionale della Ricerca (CNR) e la Regione Puglia.
3. di approvare lo schema dell'Accordo menzionato al punto precedente, allegato al presente provvedimento per farne parte integrante, delegando alla firma la direttora del Dipartimento Sviluppo Economico.
4. di pubblicare il presente provvedimento sul Bollettino Ufficiale della Regione Puglia e di trasmettere, da parte della Sezione Competitività, lo stesso al Consiglio Nazionale della Ricerca (CNR).

Il Segretario Generale della Giunta
ANNA LOBOSCO

Il Presidente della Giunta
MICHELE EMILIANO

Allegato A

Pastore
Giuseppe
03.12.2021
13:12:03
GMT+01:00

ACCORDO QUADRO

Tra

CONSIGLIO NAZIONALE DELLA RICERCA (in seguito anche "CNR"), C.F. 80054330586, con sede in Roma, Piazzale Aldo Moro n. 7, rappresentato dalla Prof.ssa Maria Chiara Carrozza, in qualità di Presidente e legale rappresentante, domiciliata per la carica presso la sede dello stesso CNR,

e

REGIONE PUGLIA (in seguito anche "Regione"), con sede in Bari, al Lungomare Nazario Sauro, C.F. 80017210727, legalmente rappresentata dall'avv. Gianna Elisa Berlingerio, in qualità di Direttora del Dipartimento Sviluppo Economico, domiciliata ai fini del presente atto presso la sede della Regione Puglia sita in Bari al corso Sonnino n. 177 (PEC dipartimento.sviluppoeconomico@pec.rupar.puglia.it);

(di seguito congiuntamente definite "Parti")

Premesso che:

- Il CNR è un Ente pubblico nazionale di ricerca con competenza scientifica generale con il compito di svolgere, promuovere, diffondere, trasferire e valorizzare attività di ricerca nei principali settori di sviluppo delle conoscenze e delle loro applicazioni per lo sviluppo scientifico, tecnologico, economico e sociale del Paese, perseguendo l'integrazione di discipline e tecnologie diffusive ed innovative anche attraverso Accordi Quadro di collaborazione e programmi integrati con le università e con altri soggetti sia pubblici sia privati, che definiscono aree progettuali, modalità di collaborazione e costituiscono la base per la successiva stipula di Convenzioni operative;
- la Regione Puglia è interessata a promuovere lo sviluppo del settore aerospaziale regionale e, in particolare, a valorizzare le infrastrutture aeroportuali regionali contribuendo ad approfondire gli aspetti tecnici, giuridici ed economici per lo sviluppo di attività di volo suborbitale e di aviolancio avente base nella regione Puglia;
- a tal fine, le Parti intendono condividere risorse e capacità di studio e di indirizzo per la valorizzazione del settore aerospaziale pugliese;

Tutto ciò premesso, le Parti intendono procedere alla stipula del presente Accordo Quadro per la valorizzazione del settore aerospaziale pugliese;

Art. 1 - Premesse

Le premesse costituiscono parte integrante del presente Accordo Quadro.

Art. 2 - Oggetto e finalità

Le Parti, nell'ambito dei rispettivi compiti e funzioni attribuiti per legge, intendono cooperare per l'individuazione e lo sviluppo di un portafoglio di programmi di ricerca, formazione, trasferimento tecnologico ed altre iniziative comuni.

Le modalità e le forme di collaborazione saranno regolate attraverso la stipula di specifici Accordi di Cooperazione/convenzioni operative tra pubbliche amministrazioni.

Le Parti, laddove ravvisino l'opportunità, possono estendere ad altri Soggetti interessati la partecipazione al presente Accordo Quadro nonché agli accordi di cooperazione/convenzioni operative di cui al precedente cpv, al fine di favorire la massima valorizzazione dei risultati generati dal sistema della ricerca scientifica e la

Allegato A

trasformazione ed utilizzo degli stessi in ambito imprenditoriale e nel più ampio contesto territoriale a livello nazionale.

Art. 3 - Azioni programmatiche

I programmi di ricerca congiunti e le iniziative poste in essere dalle Parti riguarderanno principalmente:

- la promozione e il coordinamento di progetti di ricerca su base nazionale e internazionale;
- la promozione di progetti di ricerca volti a favorire l'innovazione regionale e la valorizzazione del ruolo della ricerca nel sistema regionale e territoriale;
- la valorizzazione e la divulgazione di conoscenze tecnico-scientifiche;
- il trasferimento di conoscenze e competenze verso il sistema delle PMI operanti nel territorio regionale, anche attraverso lo sviluppo di forme di collaborazione con soggetti terzi;
- la valorizzazione delle infrastrutture regionali, con particolare riferimento a quelle aeroportuali per lo sviluppo di attività di volo suborbitale e di aviolancio avente base presso la regione Puglia, anche attraverso approfondimenti di carattere tecnico, giuridico ed economico.

A tal fine le Parti metteranno a disposizione risorse umane, strumentali e finanziarie secondo le modalità previste dagli Accordi di cooperazione di cui all'art. 5.

Art. 4 - Comitato d'Indirizzo

Viene istituito un Comitato di indirizzo con il compito di definire i temi programmatici oggetto dell'Accordo Quadro.

Il Comitato è composto da otto membri:

- la Presidente CNR o suo delegato;
- la Direttora del Dipartimento Sviluppo Economico della Regione o suo delegato;
- tre componenti nominati dalla Presidente del CNR e tre componenti nominati dalla Direttora del Dipartimento Sviluppo Economico della Regione.

Il Comitato può avvalersi del supporto di dipendenti del CNR e/o dipendenti della Regione, ovvero di consulenti aventi specifiche competenze nell'ambito delle tematiche e dei progetti individuati.

Eventuali sostituzioni dei componenti del Comitato d'indirizzo possono essere effettuate di volta in volta da ciascuna delle due Parti, previa comunicazione via PEC all'altra.

Il Comitato formula criteri e proposte di procedure per la valutazione dei temi strategici di intervento e approva i progetti di ricerca da sviluppare attraverso specifici Accordi di cooperazione.

Alla scadenza di ogni anno, il Comitato predispone una relazione sullo stato di attuazione del presente Accordo, che viene inviata via PEC a ciascuna delle Parti e agli altri soggetti coinvolti nella firma degli Accordi di cooperazione.

Art. 5 –Modalità operative

Le modalità operative concernenti l'esecuzione del presente atto saranno definite all'atto della stipula di Accordi di Cooperazione/convenzioni operative tra pubbliche amministrazioni in cui verrà anche disciplinata la gestione delle risorse umane e strumentali appositamente dedicate.

Gli Accordi di Cooperazione disciplineranno in particolare i seguenti aspetti:

a) attività da svolgere;

b) obiettivi da realizzare;

Allegato A

c) termini e condizioni di svolgimento;

d) tempi di attuazione;

e) risorse umane e strumentali da impiegare e messe a disposizione dalle parti;

f) definizione degli oneri finanziari relativi alle singole attività tecnico-scientifiche e delle loro modalità di erogazione;

g) regime dei risultati scientifici e disciplina dei diritti di proprietà intellettuale applicabile nonché quella sulla riservatezza delle informazioni scambiate nell'ambito ed ai fini delle attività di ricerca concordate.

Le attività disciplinate da detti Accordi avranno inizio secondo la tempistica concordata tra le Parti, che valuteranno le priorità in relazione ai rispettivi programmi di intervento.

A tali Accordi potranno aderire eventuali altri soggetti pubblici che intendano contribuire all'attuazione dei relativi programmi.

Art. 6 - Risorse

Il presente Accordo Quadro non comporta oneri finanziari per le Parti.

Le Parti sosterranno, compatibilmente con le disponibilità di bilancio e con le proprie risorse finanziarie, i costi di realizzazione delle attività congiunte secondo le modalità disciplinate dagli atti di cui all'art. 5.

Ulteriori risorse potranno essere messe a disposizione delle Parti a seguito di finanziamenti provenienti dal Ministero dell'Università e della Ricerca, dal Ministero dello Sviluppo Economico, dalla Commissione Europea, da altri Ministeri, Regioni ed altri soggetti interessati.

Art. 7 - Proprietà intellettuale

Le Parti si impegnano a seguire le disposizioni previste dal Codice della proprietà industriale (D.Lgs 10.02.2005 n. 30 e ss.mm.ii) in materia di titolarità dei diritti brevettuali da parte di ricercatori pubblici e delle eventuali imprese che partecipano alle attività comuni e da eventuali condizioni poste da altri soggetti finanziatori del progetto, a meno che non sia diversamente stabilito da accordi specifici sottoscritti successivamente.

In particolare:

- ciascuno dei soggetti interessati rimane titolare dei diritti di proprietà intellettuale su quanto realizzato individualmente antecedentemente alla firma del presente Accordo ancorché la materia rientri nell'ambito delle attività di interesse del presente Accordo;
- i risultati e i progetti elaborati congiuntamente sono di proprietà congiunta dei soggetti interessati.

Qualsiasi diritto di proprietà intellettuale di cui sia titolare una Parte potrà essere utilizzato dall'altra per le attività di cui al presente Accordo previo espresso consenso della Parte proprietaria ed in conformità alle regole indicate da tale Parte e/o contenute negli Accordi di Cooperazione.

Art. 8 – Trattamento dei dati personali

Tutti i dati personali e le informazioni di carattere tecnico, amministrativo, scientifico, formativo e divulgativo, di cui le Parti dovessero entrare in possesso o fornirsi reciprocamente nello svolgimento del presente Accordo Quadro dovranno considerarsi strettamente riservati e, pertanto, le parti non potranno farne uso per scopi diversi da quelli espressamente contemplati e rientranti nell'oggetto del presente Accordo.

Allegato A

Le Parti si impegnano, nell'ambito del trattamento dei dati personali connesso all'espletamento delle attività previste dal presente Accordo, a conformarsi alle disposizioni del Regolamento UE 2016/679 (GDPR) e della vigente normativa italiana di raccordo (D.lgs. n. 196/2003 così come modificato ed integrato dal D.lgs. n. 101/2018).

Art. 9 - Visibilità dell'Accordo Quadro

Le Parti concordano sull'importanza di offrire un'adeguata visibilità al contenuto del presente Accordo Quadro e, a tal fine, si impegnano a darne diffusione.

Art. 10 - Durata

Il presente Accordo Quadro ha la durata di 4 (quattro) anni a decorrere dalla sua sottoscrizione e potrà essere rinnovato per un uguale periodo mediante ulteriore atto scritto tra le parti.

Art. 11 - Modifiche e Recesso

Qualora nel corso del quadriennio venissero a modificarsi i presupposti per i quali si è provveduto alla stipula del presente Accordo Quadro o si ritenesse opportuno rivedere lo stesso, le Parti procederanno di comune accordo e le eventuali modifiche da apportare dovranno rivestire la forma scritta.

Ciascuna delle Parti avrà la facoltà di recedere dal presente Accordo, senza oneri o corrispettivi, dandone comunicazione scritta via PEC all'altra Parte con un preavviso di almeno 90 (novanta) giorni.

In caso di recesso restano salve le eventuali iniziative già avviate congiuntamente, salvo che le Parti di comune accordo non decidano diversamente.

Art. 12 - Comunicazioni

Tutte le comunicazioni relative al presente Accordo Quadro dovranno effettuarsi a mezzo PEC ai seguenti indirizzi:

- dipartimento.sviluppoeconomico@pec.rupar.puglia.it
- uspsc@pec.cnr.it

Art. 13 - Registrazione

Il presente Accordo Quadro sarà registrato in caso d'uso. Le spese di registrazione saranno a carico della parte richiedente.

Art. 14 - Rinvii e Foro Competente

Per quanto non espressamente previsto dal presente Accordo si fa rinvio alle norme vigenti in materia. In caso di controversia nell'interpretazione o esecuzione del presente Accordo Quadro che non si possa risolvere in via amichevole, il Foro competente sarà quello di Roma.

Letto, confermato e sottoscritto con firma digitale

Regione Puglia *Consiglio Nazionale della Ricerca*

DELIBERAZIONE DELLA GIUNTA REGIONALE 13 dicembre 2021, n. 2082

Fondo Nazionale per le Politiche Giovanili 2021 - Intese 45/CU del 05/05/21 e 104/CU del 04/08/2021: approvazione schema di accordo unico, e schede di monitoraggio, con la Presidenza del Consiglio dei Ministri Dipartimento per le politiche giovanili e il servizio civile universale.

L'Assessore allo Sviluppo economico, Competitività, Attività economiche e consumatori, Politiche internazionali e commercio estero, Energia, Reti e infrastrutture materiali per lo sviluppo, Ricerca industriale e innovazione, Politiche giovanili, dott. Alessandro Delli Noci, sulla base dell'istruttoria espletata dalla Dirigente della Sezione Politiche Giovanili, riferisce quanto segue.

Premesso, che

- la Conferenza Unificata, nella seduta del 05 maggio 2021 ha sancito l'Intesa tra Governo, Regioni e province Autonome ed Enti Locali ai sensi dell'art. 8, comma 6, della legge 5 giugno 2003, n. 131 sulla ripartizione per l'anno 2021 del Fondo nazionale per le politiche giovanili (45/CU del 05/05/21);

- la Conferenza Unificata, nella seduta del 04 agosto 2021 ha sancito l'Intesa tra Governo, Regioni e province Autonome ed Enti Locali ai sensi dell'art. 8, comma 6, della legge 5 giugno 2003, n. 131 sulla ripartizione dell'incremento per l'anno 2021 del Fondo nazionale per le politiche giovanili (104/CU del 04/08/21);

- ai fini del perfezionamento dell'accordo le Regioni inviano al Dipartimento per le politiche giovanili e il servizio civile universale le proposte progettuali, approvate con delibera di Giunta Regionale, relative agli interventi che si intendono realizzare, ai fini della sottoscrizione dell'Accordo;

- ai sensi dell'art. 2, dell'Intesa, ciascuna Regione sottoscrive con il Dipartimento, ai sensi dell'art. 15 L. 241/90 e s.m.i., in forma digitale, uno specifico **Accordo** che disciplina le modalità di monitoraggio degli interventi e il trasferimento delle relative risorse finanziarie;

- il Dipartimento per le Politiche Giovanili e il sevizio civile universale – ufficio per le politiche giovanili intende sottoscrivere un unico accordo di collaborazione per le progettualità previste nell'ambito delle Intese 45/CU e 104/CU;

Considerato che:

- Con DGR 1703 del 28/10/2021 la Giunta Regionale, con l'uso di risorse derivanti dall'Intesa 45/CU del 05/05/21 (ripartizione del Fondo nazionale per le politiche giovanili per l'anno 2021), ha approvato l'intervento "Percorsi di impresa" nonchè lo schema di accordo di collaborazione, e scheda di monitoraggio, con la Presidenza del Consiglio dei Ministri – Dipartimento per le politiche giovanili e il servizio civile universale;

- Con DGR 1842 del 15/11/2021 la Giunta Regionale, con l'uso di risorse derivanti dall'Intesa 104/CU del 04/08/21 (ripartizione dell'incremento per l'anno 2021 del Fondo nazionale per le politiche giovanili), ha approvato l'intervento **"**Rete dei centri risorse" e rinviato a successivo provvedimento l'approvazione dello schema di Accordo unico di collaborazione, e schede di monitoraggio, a seguito dell'acquisizione dal Dipartimento per le politiche giovanili e il servizio civile universale dello schema condiviso con il Coordinamento della Commissione Nazionale per le Politiche Sociali;

- Con nota prot. 186026 del 07/12/2021 la Presidenza del Consiglio dei Ministri – Dipartimento per

le politiche giovanili e il servizio civile universale ha trasmesso l'Accordo unico di collaborazione, e schede di monitoraggio, relativo alle succitate Intese 45/CU e 104/CU;

Si propone, pertanto, alla Giunta regionale:

- di approvare lo schema di Accordo unico di collaborazione e le schede di monitoraggio (Allegato 1) parte integrante e sostanziale del presente provvedimento, e di dare mandato alla Dirigente della Sezione Politiche Giovanili di provvedere alla sottoscrizione dell'Accordo (ex art 15 legge 241/90) con la Presidenza del Consiglio dei Ministri – Dipartimento per le politiche giovanili e il servizio civile universale.

Garanzie di riservatezza

La pubblicazione sul BURP, nonché la pubblicazione all'Albo o sul sito istituzionale, salve le garanzie previste dalla legge 241/1990 in tema di accesso ai documenti amministrativi, avviene nel rispetto della tutela della riservatezza dei cittadini secondo quanto disposto dal Regolamento UE n. 679/2016 in materia di protezione dei dati personali, nonché dal D.Lgs. 196/03 ss.mm.ii., ed ai sensi del vigente Regolamento regionale 5/2006 per il trattamento dei dati sensibili e giudiziari, in quanto applicabile. Ai fini della pubblicità legale, il presente provvedimento è stato redatto in modo da evitare la diffusione di dati personali identificativi non necessari ovvero il riferimento alle particolari categorie di dati previste dagli articoli 9 e 10 del succitato Regolamento UE.

COPERTURA FINANZIARIA DI CUI AL D.LGS 118/2011 E SS.MM.II.

La presente deliberazione non comporta implicazioni, dirette e/o indirette, di natura economico-finanziaria e/o patrimoniale e dalla stessa non deriva alcun onere a carico del bilancio regionale.

DISPOSITIVO DELLA PROPOSTA

L'Assessore Relatore sulla base delle risultanze istruttorie come innanzi illustrate ai sensi dell'art. 4, comma 4, lettera d) ed e) della legge regionale 7/97, propone alla Giunta:

- di prendere atto di quanto riportato nelle premesse, quale parte integrante e sostanziale del provvedimento;

- di approvare lo schema di Accordo Unico di collaborazione e le relative schede di monitoraggio (Allegato 1) parte integrante e sostanziale del presente provvedimento, e di dare mandato alla Dirigente della Sezione Politiche Giovanili di provvedere alla sottoscrizione dell'Accordo (ex art 15 legge 241/90) con la Presidenza del Consiglio dei Ministri – Dipartimento per le politiche giovanili e il servizio civile universale, e all'espletamento degli adempimenti conseguenziali;

- di dare atto che il presente schema di Accordo Unico di collaborazione, e schede di monitoraggio, di cui all'Allegato 1, sostituisce lo schema di accordo e scheda di monitoraggio approvati con DGR 1703 del 28/10/2021;

- di pubblicare la presente deliberazione sul B.U.R.P. in versione integrale.

I sottoscritti attestano che il procedimento istruttorio affidato è stato espletato nel rispetto della vigente normativa regionale, nazionale e comunitaria e che il presente schema di provvedimento, predisposto ai fini dell'adozione dell'atto finale da parte della giunta regionale, è conforme alle risultanze istruttorie.

Il funzionario istruttore - Responsabile PO "Coordinamento tecnico-amministrativo Piani e Programmi Politiche giovanili"

Sezione Politiche Giovanili
Dott. Tommaso Colagrande

La Dirigente
Sezione Politiche Giovanili
Dott.ssa Antonella Bisceglia

Il sottoscritto Direttore di Dipartimento non ravvisa la necessità di esprimere sulla proposta di delibera osservazioni, ai sensi del combinato disposto degli artt. 18 e 20 del DPGR 22/2021

Il Direttore di Dipartimento
Sviluppo Economico
Dott.ssa Gianna Elisa Berlingerio

L'Assessore alle Sviluppo economico, Competitività, Attività economiche e consumatori, Politiche internazionali e commercio estero, Energia, Reti e infrastrutture materiali per lo sviluppo, Ricerca industriale e innovazione, Politiche giovanili

Dott. Alessandro Delli Noci

DELIBERAZIONE DELLA GIUNTA

LA GIUNTA

udita la relazione e la conseguente proposta dell'Assessore allo Sviluppo economico, Competitività, Attività economiche e consumatori, Politiche internazionali e commercio estero, Energia, Reti e infrastrutture materiali per lo sviluppo, Ricerca industriale e innovazione, Politiche giovanili, dott. Alessandro Delli Noci;

viste le sottoscrizioni poste in calce alla proposta di deliberazione;

a voti unanimi espressi nei modi di legge;

DELIBERA

- di prendere atto di quanto riportato nelle premesse, quale parte integrante e sostanziale del provvedimento;
- di approvare lo schema di Accordo Unico di collaborazione e le relative schede di monitoraggio

(Allegato 1) parte integrante e sostanziale del presente provvedimento, e di dare mandato alla Dirigente della Sezione Politiche Giovanili di provvedere alla sottoscrizione dell'Accordo (ex art 15 legge 241/90) con la Presidenza del Consiglio dei Ministri – Dipartimento per le politiche giovanili e il servizio civile universale, e all'espletamento degli adempimenti conseguenziali;

- di dare atto che il presente schema di Accordo Unico di collaborazione, e schede di monitoraggio, di cui all'Allegato 1, sostituisce lo schema di accordo e scheda di monitoraggio approvati con DGR 1703 del 28/10/2021;

- di pubblicare la presente deliberazione sul B.U.R.P. in versione integrale.

Il Segretario della Giunta
ANNA LOBOSCO

Il Presidente della Giunta
MICHELE EMILIANO

Firmato da:Antonella Bisceglia
Organizzazione:REGIONE PUGLIA/80017210727
Data: 09/12/2021 16:35:21

Allegato 1

REGIONE PUGLIA

Presidenza del Consiglio dei Ministri

Dipartimento per le politiche giovanili e il Servizio civile universale

DIPARTIMENTO SVILUPPO ECONOMICO
SEZIONE POLITICHE GIOVANILI

ACCORDO DI COLLABORAZIONE

IN ATTUAZIONE DELLE INTESE REP. N. 45/CU SANCITA IN SEDE DI CONFERENZA UNIFICATA IN DATA 5 MAGGIO 2021 E REP. N. 104/CU SANCITA IN SEDE DI CONFERENZA UNIFICATA IN DATA 4 AGOSTO 2021 TRA LO STATO, LE REGIONI E LE PROVINCE AUTONOME DI TRENTO E BOLZANO E GLI ENTI LOCALI, SULLA RIPARTIZIONE DEL "FONDO NAZIONALE PER LE POLITICHE GIOVANILI - ANNO 2021"

TRA

La Presidenza del Consiglio dei Ministri - Dipartimento per le politiche giovanili e il Servizio civile universale, di seguito "Dipartimento", codice fiscale 80188230587, avente sede in Roma, Via della Ferratella in Laterano n. 51, rappresentata dal Capo Dipartimento, cons. Marco De Giorgi,

E

La Regione Puglia, codice fiscale 80017210727, avente sede in Bari, Via Gentile, n. 52 rappresentata dalla Dirigente della Sezione Politiche Giovanili, dott.ssa Antonella BISCEGLIA, di seguito "Regione",

di seguito anche indicate collettivamente "le Parti"

PREMESSO CHE

- in attuazione dell'art. 19, comma 2, del decreto legge 4 luglio 2006, n. 223, convertito in legge, con modificazioni, dall'art. 1 della legge 4 agosto 2006, n. 248, è stato istituito, presso la Presidenza del Consiglio dei Ministri, il "*Fondo per le politiche giovanili*", di seguito "*Fondo*", al fine di promuovere il diritto dei giovani alla formazione culturale e professionale e all'inserimento nella vita sociale, anche attraverso interventi volti ad agevolare la realizzazione del diritto dei giovani all'abitazione, nonché a facilitare l'accesso al credito per l'acquisto e l'utilizzo di beni e servizi;
- il decreto-legge 25 maggio 2021, n. 73, cd. Decreto Sostegni bis, recante "Misure urgenti connesse all'emergenza da COVID-19, per le imprese, il lavoro, i giovani, la salute e i servizi territoriali", convertito, con modificazioni, dalla legge 23 luglio 2021, n. 106, all'art. 64, commi 12 e 13, in considerazione delle conseguenze causate dall'emergenza epidemiologica

da COVID-19, ha incrementato il Fondo per le politiche giovanili di cui al punto precedente;

- il Dipartimento ha, tra le sue funzioni, anche quella della gestione del citato Fondo, al fine di attuare e gestire sul territorio nazionale, interventi a sostegno delle giovani generazioni, anche in collaborazione con le Regioni e il sistema delle Autonomie locali;
- l'articolo 8, comma 6, della legge 5 giugno 2003, n. 131, prevede che, in sede di Conferenza Unificata, il Governo può promuovere la stipula di intese dirette a favorire il raggiungimento di posizioni unitarie ed il conseguimento di obiettivi comuni;
- l'Intesa n. 45/CU, sancita in sede di Conferenza Unificata in data 5 maggio 2021 (di seguito "*Intesa 45/CU*") tra il Governo, le Regioni, le Province Autonome e il sistema delle Autonomie locali, ha stabilito tra l'altro:
  - la quantificazione della quota-parte del Fondo per l'anno 2021 di pertinenza delle Regioni e delle Province Autonome in euro 9.060.604,00;
  - la sub-ripartizione delle suddette quote, per quanto di pertinenza di ogni singola Regione o Provincia Autonoma, di cui all'Allegato 1;
- l'Intesa n. 104/CU, sancita in sede di Conferenza Unificata in data 4 agosto 2021 (di seguito "*Intesa 104/CU*") tra il Governo, le Regioni, le Province Autonome e il sistema delle Autonomie locali, ha stabilito tra l'altro:
  - la quantificazione della quota-parte dell'incremento del Fondo per l'anno 2021 di pertinenza delle Regioni e delle Province Autonome in euro 9.100.000,00;
  - la sub-ripartizione delle suddette quote, per quanto di pertinenza di ogni singola Regione o Provincia Autonoma, di cui all'Allegato 1;
- le modalità di monitoraggio sugli interventi regionali e il trasferimento delle relative risorse sono disciplinate da un Accordo di collaborazione da sottoscrivere bilateralmente, ai sensi dell'art. 15 della legge 7 agosto 1990, n. 241 e s.m.i.;
- in attuazione dell'articolo 2, comma 5, dell'Intesa 45/CU, la Regione, ai fini della sottoscrizione dell'Accordo di collaborazione, ha trasmesso al Dipartimento, con nota acquisita con protocollo DGSCU n. 181235 del 4 novembre 2021, la proposta progettuale denominata *"**Percorsi di impresa**"*, approvata con Deliberazione di Giunta Regionale n. 1703 del 28 ottobre 2021 (di seguito "Progetto A");
- in attuazione dell'articolo 2, comma 4, dell'Intesa 104/CU, la Regione, ai fini della sottoscrizione dell'Accordo di collaborazione, ha trasmesso al Dipartimento, con nota acquisita con protocollo DGSCU n. 182801 del 15 novembre 2021, la proposta progettuale denominata ***"Rete dei centri risorse"***, approvata con Deliberazione di Giunta Regionale n. 1842 del 15 novembre 2021 (di seguito "Progetto B");
- la Regione, ai fini della realizzazione degli interventi, relativi alle citate proposte progettuali, si impegna formalmente a cofinanziarne almeno il 20% del valore complessivo di ogni singolo progetto presentato

CONSIDERATO CHE

- la finalità del presente Accordo di collaborazione, di seguito "*Accordo*", è quella di dare attuazione, attraverso il cofinanziamento del Fondo, agli interventi previsti nelle proposte progettuali presentate dalla Regione, in attuazione dell'Intesa 45/CU e dell'Intesa 104/CU

VISTE

- la legge 23 agosto 1988, n. 400, recante "*Disciplina dell'attività di governo e ordinamento della Presidenza del Consiglio dei Ministri*" e s.m.i.;
- la legge 30 dicembre 2020, n. 178, di approvazione del bilancio di previsione dello Stato per l'anno finanziario 2021 e del bilancio pluriennale per il triennio 2021-2023;

VISTI

- il decreto legislativo 30 luglio 1999, n. 303, recante "*Ordinamento della Presidenza del Consiglio dei Ministri, a norma dell'articolo 11 della legge 15 marzo 1997, n. 59*" e s.m.i.;
- il decreto legislativo 30 marzo 2001, n. 165 e s.m.i.;
- il decreto-legge 16 maggio 2008, n. 85, convertito con modificazione dalla legge 14 luglio 2008, n. 121, che ha, tra l'altro, attribuito al Presidente del Consiglio dei Ministri le funzioni di indirizzo e coordinamento in materia di politiche giovanili;
- il decreto del Presidente del Consiglio dei ministri 22 novembre 2010 e s.m.i.;
- il decreto del Presidente del Consiglio dei ministri 1° ottobre 2012 e s.m.i.;
- il decreto del Ministro per le politiche giovanili e lo sport in data 9 luglio 2020, registrato dalla Corte dei conti in data 24 luglio 2020 con n.1689, recante "*Organizzazione interna del Dipartimento per le politiche giovanili e il Servizio civile universale*";
- il decreto del Presidente del Consiglio dei ministri in data 23 dicembre 2020 di approvazione del bilancio di previsione della Presidenza del Consiglio dei ministri per l'anno 2021 e per il triennio 2021-2023;
- il decreto del Presidente del Consiglio dei ministri in data 29 marzo 2021, registrato dalla Corte dei conti in data 20 aprile 2021 con n. 888, con il quale al cons. Marco De Giorgi è stato conferito l'incarico di Capo del Dipartimento per le politiche giovanili e il Servizio civile universale;
- l'articolo 15 della legge 7 agosto 1990, n. 241 e s.m.i. che prevede che "*le amministrazioni pubbliche possono sempre concludere tra loro accordi per disciplinare lo svolgimento in collaborazione di attività di interesse comune*";
- il decreto del Ministro per le politiche giovanili in data 9 giugno 2021, recante "*Riparto delle risorse finanziarie del Fondo nazionale per le politiche giovanili per l'anno 2021*", registrato dalla Corte dei conti in data 6 luglio 2021 al n. 1736 e, in particolare, l'art. 3, comma 1, che quantifica in euro 9.060.604,00 la quota per l'anno 2021 del *Fondo per le politiche giovanili* destinata alle misure, azioni e progetti delle Regioni e delle Province Autonome;
- il successivo decreto del Ministro per le politiche giovanili in data 13 agosto 2021, recante "*Riparto dell'incremento delle risorse finanziarie del Fondo nazionale per le politiche giovanili per l'anno 2021*", registrato dalla Corte dei conti in data 9 novembre 2021, al n. 2744, e in particolare, l'art. 3, comma 1, che quantifica in euro 9.100.000,00 la quota dell'incremento per l'anno 2021 del *Fondo per le politiche giovanili* destinata alle misure, azioni e progetti delle Regioni e delle Province Autonome

RITENUTO CHE

si sono verificati i presupposti, per procedere alla sottoscrizione dell'Accordo con la Regione;

tanto premesso, considerato, visto e ritenuto

LE PARTI CONVENGONO QUANTO SEGUE

Art. 1 - Premesse

1. Le premesse e gli Allegati n. 1 "*Deliberazione di Giunta 1703 del 28 ottobre 2021, Scheda di Progetto A e relazione illustrativa*", n. 2 "*Scheda di monitoraggio 45/CU*", n. 3 "*Deliberazione di Giunta 1842 del 15 novembre 2021, Scheda di progetto B e relazione illustrativa*", n. 4 "*Scheda di monitoraggio 104/CU*", costituiscono parte integrante del presente Accordo.

Art. 2 - Oggetto

1. Il presente Accordo, per un valore complessivo di euro 2.031.624,00 (duemilionitrentunomilaseicentoventiquattro/00), è concluso ai sensi dell'articolo 15 della legge 7 agosto 1990, n. 241 e s.m.i., per disciplinare la realizzazione dei due seguenti progetti:

a) progetto denominato "***Percorsi di impresa*"** ("Progetto A"), finanziato con le risorse attribuite dall'Intesa rep. n. 45/CU/2021;
b) progetto denominato "***Rete dei centri risorse*"** ("Progetto B"), finanziato con le risorse attribuite dall'Intesa rep. n. 104/CU/2021.

2. Il **Progetto A**, di cui al comma 1, lett. a), del presente articolo, ha un valore complessivo di euro 790.538,00 (settecentonovantamilacinquecentotrentotto/00), la cui copertura finanziaria è assicurata dalle seguenti fonti:

Risorse *Fondo per le politiche giovanili* - **Intesa rep. n. 45/CU del 5 maggio 2021**		€. 632.430,00
Risorse regionali	Risorse finanziarie	€. 158.108,00
	Eventuali altre risorse (controvalore risorse umane, professionali, tecniche e strumentali)	-
TOTALE		**€. 790.538,00**

3. Il **Progetto B**, di cui al comma 1, lett. b), del presente articolo, ha un valore complessivo di euro 1.241.086,00 (unmilioneduecentoquarantunomilaottantasei/00), la cui copertura finanziaria è assicurata dalle seguenti fonti:

Risorse *Fondo per le politiche giovanili* - **Intesa rep. n. 104/CU del 4 agosto 2021**		€. 635.180,00
Risorse regionali	Risorse finanziarie	€. 605.906,00
	Eventuali altre risorse (controvalore risorse umane, professionali, tecniche e strumentali)	-
TOTALE		**€. 1.241.086,00**

4. Il co-finanziamento regionale, pari ad almeno il 20% del valore complessivo del Progetto A e del Progetto B (di seguito collettivamente denominati "Progetti"), di cui ai commi 2 e 3 del presente

articolo, è conferito attraverso risorse finanziarie regionali messi esclusivamente a disposizione dalla Regione.
5. Il Progetto A deve realizzarsi nell'arco di un periodo di durata massima di 18 mesi, così come previsto dalla "*Scheda Progetto A*" allegata alla Deliberazione di Giunta regionale di cui in premessa, a decorrere dalla data di inizio attività. Dietro formale richiesta della Regione, che evidenzi rilevanti motivazioni, il Dipartimento può concedere una proroga della durata di attuazione di massimo sei mesi. Tale proroga, una volta assentita dal Dipartimento, deve successivamente essere approvata con apposita Deliberazione di Giunta Regionale.
6. Il Progetto B deve realizzarsi nell'arco di un periodo di durata massima di 18 mesi, così come previsto dalla "*Scheda Progetto B*" allegata alla Deliberazione di Giunta regionale di cui in premessa, a decorrere dalla data di inizio attività. Dietro formale richiesta della Regione, che evidenzi rilevanti motivazioni, il Dipartimento può concedere una proroga della durata di attuazione di massimo sei mesi. Tale proroga, una volta assentita dal Dipartimento, deve successivamente essere approvata con apposita Deliberazione di Giunta Regionale.
7. Secondo quanto stabilito da entrambe le Intese, durante lo svolgimento delle attività, possono essere apportate modifiche ai due Progetti; le eventuali richieste di variazioni, opportunamente motivate, sono sottoposte al preventivo assenso del Dipartimento e successivamente approvate con Deliberazione di Giunta Regionale.
8. La Regione, al fine di realizzare i Progetti, può avvalersi della collaborazione di altri Enti, nel rispetto delle previsioni di cui all'art. 5, comma 6, del decreto legislativo 18 aprile 2016, n. 50 e s.m.i., e/o di Associazioni pubbliche e/o private da individuarsi tramite procedura di evidenza pubblica. In caso di forniture di beni e/o servizi, gli operatori privati devono essere individuati secondo le modalità di cui al decreto legislativo 18 aprile 2016, n. 50 e s.m.i..

Art. 3 – Efficacia e Durata

1. Il presente Accordo è efficace a decorrere dalla data di comunicazione dell'avvenuta registrazione, da parte del competente Organo di controllo della Presidenza del Consiglio dei ministri, del relativo provvedimento di approvazione (di seguito "provvedimento"). Il Dipartimento comunicherà tempestivamente alla Regione la data dell'avvenuta registrazione del provvedimento.
2. Ai sensi delle rispettive Intese, la Regione deve avviare le attività, relative ai Progetti, entro e non oltre 4 mesi decorrenti dalla data di comunicazione dell'avvenuta registrazione del provvedimento di cui al comma 1. La Regione comunica formalmente la data di avvio attività al Dipartimento, a mezzo posta elettronica certificata (PEC), al seguente indirizzo: giovanieserviziocivile@pec.governo.it.
3. Il presente Accordo, che si perfeziona con la firma digitale delle Parti, ha durata fino alla completa realizzazione dei Progetti, individuati nella "*Scheda di Progetto A*" e nella "*Scheda di Progetto B*", ovvero fino al termine di cui al precedente art. 2, commi 5 e 6, del presente Accordo.

Art. 4 - Flussi informativi e monitoraggio

1. Per consentire al Dipartimento il monitoraggio dello stato di realizzazione dei Progetti, con decorrenza dalla **data di avvio delle attività**, la Regione deve trasmettere al Dipartimento: (*i*) una scheda di monitoraggio intermedia, entro i 30 giorni successivi alla metà della durata delle attività progettuali; (*ii*) una scheda di monitoraggio finale, entro i 30 giorni successivi alla conclusione delle attività progettuali. Resta inteso che, in caso di un'eventuale proroga di cui all'art. 2, commi 5 e 6

del presente Accordo, è necessario presentare un'ulteriore scheda di monitoraggio, relativa al periodo di proroga concesso. Le schede di monitoraggio devono essere distinte per ciascun progetto, compilando le specifiche "*Scheda di monitoraggio A*" e "*Scheda di monitoraggio B*" (Allegati n. 2 e n. 4). I dati riportati nelle suddette schede devono riferirsi esclusivamente al presente Accordo.

2. Le schede di monitoraggio, di cui al comma 1 del presente articolo, devono essere inviate al seguente indirizzo di posta elettronica certificata (PEC) del Dipartimento giovanieserviziocivile@pec.governo.it.

3. Le Parti si impegnano, comunque, ad intrattenere un rapporto continuo e diretto allo scopo di ottimizzare i flussi di informazione indispensabili per un efficace coordinamento. A tal fine, la Regione segnala come referenti del presente Accordo i seguenti nominativi: dott. Marco Costantino e dott. Tommaso Colagrande.

4. Il Dipartimento si riserva di effettuare verifiche a campione, sulla base di modalità e termini concordati con il Coordinamento delle Regioni, anche attraverso l'analisi di documenti diversi da quelli di cui al comma 1 del presente articolo. A seguito dei controlli effettuati, il Dipartimento può inviare alla Regione osservazioni e rilievi, unitamente ad eventuali prescrizioni alle quali la Regione deve uniformarsi.

Art. 5 - Trasferimento delle risorse finanziarie

1. Il Dipartimento dispone l'erogazione del cofinanziamento del Progetto A, pari ad euro 632.430,00, e del cofinanziamento del Progetto B, pari ad euro 635.180,00, spettante alla Regione, a seguito dell'avvenuta registrazione, da parte del competente organo di controllo della Presidenza del Consiglio dei Ministri, del provvedimento di approvazione del presente Accordo e dopo aver ricevuto la comunicazione di inizio attività di cui al precedente articolo 3, comma 2.

2. L'erogazione, di cui al comma 1 del presente articolo, sarà effettuata mediante l'emissione di specifici ordinativi di pagamento tratti sulla competente Tesoreria provinciale dello Stato ed ivi resi esigibili mediante accreditamento delle somme sul conto di tesoreria n. 430/31601 intestato alla Regione.

3. Trascorsa la durata prevista per la realizzazione del Progetto A e del Progetto B (comprensiva dell'eventuale proroga), le somme provenienti dal *Fondo* e non impegnate saranno versate dalla Regione, nella contabilità speciale n. 350 - 22330 intestata alla Presidenza del Consiglio dei ministri - codice fiscale 80188230587 – IBAN – indicando nella disposizione del bonifico il codice fiscale del versante e la seguente causale: "*Restituzione di risorse finanziarie non impegnate, destinate con Intesa rep. n. 45/CU/2021 (o Intesa rep. n. 104/CU/2021) alla Regione Puglia, da far confluire nel capitolo 853 – 'Fondo per le politiche giovanili', per essere redistribuite nelle annualità successive*".

4. Il Dipartimento non risponde di eventuali ritardi nel trasferimento delle risorse, dovuti ad eventuali controlli di legge o eventuali indisponibilità di cassa.

Art. 6 - Modalità di realizzazione

1. La Regione, quale unico soggetto responsabile delle attività progettuali nei confronti del Dipartimento, nell'effettuare i trasferimenti agli operatori verifica, ai sensi della normativa vigente, le loro eventuali inadempienze in applicazione dall'art. 48bis del decreto del Presidente della Repubblica 29 settembre 1973, n. 602 e la loro regolarità contributiva in materia previdenziale.

Art. 7 - Utilizzazione e pubblicazione dei risultati

1. Le Parti hanno diritto ad utilizzare i risultati del progetto realizzato.
2. La Regione si impegna ad informare preventivamente il Dipartimento sulle iniziative a scopo editoriale promozionale, pubblicitario e divulgativo delle iniziative, di cui al presente Accordo, e a riportare sul relativo materiale il logo del Dipartimento.
3. Esclusivamente e limitatamente alle attività necessarie alla realizzazione dei Progetti di cui al presente Accordo, la Regione o i soggetti direttamente attuatori sono autorizzati all'uso ed alla riproduzione del logo del Dipartimento, che deve essere richiesto alla competente struttura del Dipartimento medesimo (indirizzo: simbolo@serviziocivile.it).
4. La Regione, in ogni Bando, Avviso pubblico e/o altra iniziativa, concernente il progetto, deve evidenziare che lo stesso è realizzato attraverso il cofinanziamento pubblico riconosciuto dal Dipartimento, in attuazione delle riferite Intese.

Art. 8 - Risoluzione delle controversie

1. Le Parti si impegnano a risolvere amichevolmente tutte le controversie che dovessero eventualmente insorgere tra loro in dipendenza del presente Accordo. In caso contrario, la risoluzione delle controversie in materia di formazione, conclusione ed esecuzione del presente Accordo sono devolute alla giurisdizione esclusiva del giudice amministrativo, ai sensi dell'art. 133 comma 1, lett. a), punto *sub* 2 del decreto legislativo 2 luglio 2010, n. 104 e s.m.i..

Il presente Accordo si compone di 8 articoli e di 4 allegati.

Letto, approvato e sottoscritto digitalmente.

Per il Dipartimento	Per la Regione Puglia
cons. Marco DE GIORGI	dott.ssa Antonella BISCEGLIA

LOGO REGIONE

Presidenza del Consiglio dei Ministri

Dipartimento per le politiche giovanili e il
Servizio civile universale

Regione _____

ACMO/21 - SCHEDA MONITORAGGIO

TITOLO PROGETTO _____

INTESA REP. N. 45/CU del 5 MAGGIO 2021

RELAZIONE N. ____ alla data del _____

STATO DI ATTUAZIONE DEL PROGETTO

TAVOLA 1

Accordo perfezionato digitalmente in data	(gg/mm/aaaa)
Data registrazione Decreto di approvazione dell'Accordo (comunicata con nota prot. DGSCU n.____ del _____)	(gg/mm/aaaa)
Data inizio attività	(gg/mm/aaaa)
Data prevista chiusura attività	(gg/mm/aaaa)
Proroga di X mesi, concessa fino alla data	(gg/mm/aaaa)
Importo complessivo dell'Accordo	€ ……,00
Importo del cofinanziamento a valere su FPG 2021	**€ ……,00**
Importo del cofinanziamento regionale, di cui: – risorse finanziarie – risorse professionali, ecc.	**€ ……,00** € ……,00 € ……,00
Importo complessivo degli impegni alla data _____, a valere sul cofinanziamento FPG 2021	€ ……,00

Direttore/Dirigente
Direzione/Ufficio XXXX della Regione

Data, ……

TAVOLA 2

STATO DI ATTUAZIONE DELL'INTERVENTO (ALMENO 500 PAROLE)

*(Fornire informazioni sintetiche sullo stato di avanzamento dell'intervento. **Nel caso di più interventi, specificare lo stato di attuazione di ogni singolo intervento**)*

……

……

……

……

……

……

……

……

EVENTUALI CRITICITA' EMERSE NEL CORSO DELLA REALIZZAZIONE DELLE ATTIVITA'

(*Indicare le criticità riscontrate, le eventuali motivazioni di sospensione delle attività. **Nel caso di più interventi specificare le criticità di ogni singolo intervento***)

……

……

……

……

……

INDICATORI QUANTITATIVI

(*Indicare, per ogni singolo intervento, gli indicatori quantitativi, il loro valore complessivo riferito al progetto, nonché lo stato di realizzazione, con riferimento in particolare a: (i) numero di giovani coinvolti e/o interagenti (**dato obbligatorio**), (ii) numero dei Centri e delle Forme di aggregazione giovanile realizzati, (iii) numero delle istituzioni scolastiche e/o universitarie o degli enti di formazione professionale coinvolti (iv) numero di sportelli di ascolto e di supporto psicologico realizzati, (v) numero delle giovani donne coinvolte nelle materie scientifiche e tecnologiche (STEM) e nelle materie finanziarie, (vi) numero delle organizzazioni produttive/imprese*.

TITOLO INTERVENTO	INDICATORE QUANTITATIVO

TAVOLA 3

QUADRO DI SINTESI DELL'AVANZAMENTO FINANZIARIO DEL PROGETTO

*(Indicare, **per ogni singolo intervento**, i dati relativi al suo avanzamento finanziario alla data del monitoraggio. In presenza di più interventi inserire i dati relativi ai singoli interventi. Gli importi evidenziati devono riferirsi esclusivamente all'Accordo sottoscritto in attuazione dell'Intesa 45/CU/2021 e devono corrispondere con quelli riportati nella TAVOLA 1)*

INTERVENTO	STATUS	COSTO	IMPEGNI				PAGAMENTI				AVANZ. COMPLESS.	ECONOMIE	
			EURO	DI CUI FONDI FPG 2021	DI CUI FONDI REGIONALI	ESTREMI ATTO	EURO	DI CUI FONDI FPG 2021	DI CUI FONDI REGION.	ESTREMI ATTO	%	EURO	DI CUI FPG

Legenda:

- **Status**: si intende lo stato procedurale di attuazione dell'intervento, ovvero "attivo" (ATT), "sospeso" (SOS), "concluso" (CON) o "annullato" (ANN);
- **Costo**: si intende la somma delle risorse finanziarie relative all'intervento (Fondi FPG + Risorse finanziarie regionali);
- **Impegni**: si intende il valore complessivo delle obbligazioni giuridicamente vincolanti per singolo intervento (espressi in euro), assunto con impegni contabili e finanziato con risorse del *Fondo per le politiche giovanili* (FPG) e con risorse messe a disposizione dalla Regione (Fondi Regionali). Indicare gli estremi degli atti ad essi correlati (Estremi atto). Non vanno riportati i dati relativi al cofinanziamento se lo stesso è conferito con risorse umane, ecc.; per tale fattispecie, si rimanda a quanto richiesto nella SINTESI 2;

- **Pagamenti**: si intende l'importo complessivo dei pagamenti effettuati (espressi in euro), specificando la parte a valere sul Fondo Politiche Giovanili (FPG) e la parte a valere sui fondi della Regione (Fondi Regionali). Indicare gli estremi degli atti ad essi correlati (Estremi atto) Non vanno riportati i dati relativi al cofinanziamento se lo stesso è conferito con risorse umane, ecc.; per tale fattispecie, si rimanda a quanto richiesto nella SINTESI 2;
- **Avanzamento complessivo:** si intende lo stato di avanzamento dei pagamenti rispetto al valore complessivo di impegno assunto per ogni intervento, espresso in valore %, ossia (pagamento/impegno) * 100;
- **Economie**: si intende l'importo delle eventuali economie, rilevate per singolo intervento, a valere sulle risorse del *Fondo per le politiche giovanili* (FPG).

Allo stato attuale si rileva il seguente stato di avanzamento complessivo dell'Accordo:

Il costo complessivo del progetto, attualmente pari ad € xxx.xxx,xx *(inserire l'importo complessivo)*.

Tale importo è costituito da € XXXXX, quali risorse provenienti dal *Fondo per le politiche giovanili* (FPG) 2021, ed € XXXXXX, quali risorse finanziarie regionali/controvalore di risorse professionali, ecc.

STATO DI AVANZAMENTO DELLE RISORSE A VALERE SU FPG 2021

- L'ammontare complessivo degli impegni assunti (inteso come ammontare delle assunzioni di obbligazioni giuridicamente vincolanti e corrispondenti impegni contabili assunti) con le risorse provenienti dal *Fondo per le politiche giovanili* anno 2021, attualmente pari ad € xxx,xx *(inserire l'importo complessivo degli impegni a valere sul FPG)*, mostra un avanzamento del X%, rispetto alle risorse assegnate.
- L'ammontare dei pagamenti eseguiti con le risorse provenienti dal *Fondo per le politiche giovanili* anno 2021, attualmente è pari ad € xxx,xx *(inserire l'importo complessivo dei pagamenti effettuati con risorse del FPG)*, mostra un avanzamento del X%, rispetto alle risorse assegnate.
- L'ammontare delle economie accertate sulle risorse del *Fondo per le politiche giovanili* anno 2021, attualmente è pari ad € xxx,xx *(inserire l'importo complessivo delle economie)*.

STATO DI AVANZAMENTO DELLE RISORSE REGIONALI

- L'ammontare complessivo degli impegni assunti FINANZIARIAMENTE con le risorse regionali, attualmente pari ad € xxx,xx *(inserire l'importo complessivo degli impegni a valere sui fondi regionali)*, mostra un avanzamento, rispetto al cofinanziamento regionale stanziato per l'Accordo di cui alla TAVOLA 1, del X%
- L'ammontare dei pagamenti eseguiti con le risorse regionali, attualmente è pari ad € xxx,xx *(inserire l'importo complessivo dei pagamenti)*, mostra un avanzamento del X%, rispetto alle le risorse regionali stanziate.
- L'ammontare delle economie accertate sulle risorse regionali stanziate, attualmente è pari ad € xxx,xx *(inserire l'importo complessivo delle economie)*.
- Le risorse umane/beni/servizi, ecc., utilizzate per un importo di € xxx,xx, mostrano un avanzamento del X%, rispetto al cofinanziamento regionale, Descrivere le risorse umane/beni/servizi, ecc. apportate:

_____

_____

_____

STATUS INTERVENTI

- Di seguito è indicato l'importo complessivo degli interventi in relazione allo status attuale, ovvero "Attivo", "Sospeso", "Concluso" o "Annullato":
  - N. x interventi attivi per un importo pari ad € xxx.xxx,xx,
  - N. x interventi sospesi per un importo pari ad € xxx.xxx,xx,
  - N. x interventi conclusi per un importo pari ad € xxx.xxx,xx,
  - N. x interventi annullati per un importo pari ad € xxx.xxx,xx.

Al fine di consentire una puntuale rappresentazione dello stato di avanzamento dell'Accordo, è obbligatorio inviare al Dipartimento la seguente documentazione:

- Determine dirigenziali dell'eventuale sospensione o annullamento dell'intervento/degli interventi;
- Determine dirigenziali di impegno (**le determine allegate dovranno complessivamente corrispondere al Totale evidenziato nella TAVOLA 1 e nella TAVOLA 3**, con riferimento alle risorse FPG 2021);
- Deliberazioni della Giunta Regionale di variazioni progettuali;
- Comunicazioni di conclusione delle attività.

Il Dipartimento si riserva di richiedere formalmente eventuali ulteriori allegati.

LOGO REGIONE

Presidenza del Consiglio dei Ministri

Dipartimento per le politiche giovanili e il
Servizio civile universale

Regione _____

INCREMENTO/21 - SCHEDA MONITORAGGIO

TITOLO PROGETTO _____

INTESA REP. N. 104/CU del 4 AGOSTO 2021

RELAZIONE N. ____ alla data del _____

STATO DI ATTUAZIONE DEL PROGETTO

TAVOLA 1

Accordo perfezionato digitalmente in data	(gg/mm/aaaa)
Data registrazione Decreto di approvazione dell'Accordo (comunicata con nota prot. DGSCU n.____ del _____)	(gg/mm/aaaa)
Data inizio attività	(gg/mm/aaaa)
Data prevista chiusura attività	(gg/mm/aaaa)
Proroga di X mesi, concessa fino alla data	(gg/mm/aaaa)
Importo complessivo dell'Accordo	€ ……,00
Importo dell'incremento a valere su FPG 2021	**€ ……,00**
Importo del cofinanziamento regionale, di cui: – risorse finanziarie – risorse professionali, ecc.	**€ ……,00** € ……,00 € ……,00
Importo complessivo degli impegni alla data _____, a valere sul cofinanziamento FPG 2021	€ ……,00

Direttore/Dirigente
Direzione/Ufficio XXXX della Regione

Data, ……

TAVOLA 2

STATO DI ATTUAZIONE DELL'INTERVENTO (ALMENO 500 PAROLE)

*(Fornire informazioni sintetiche sullo stato di avanzamento dell'intervento. **Nel caso di più interventi, specificare lo stato di attuazione di ogni singolo intervento**)*

……

……

……

……

……

……

……

……

EVENTUALI CRITICITA' EMERSE NEL CORSO DELLA REALIZZAZIONE DELLE ATTIVITA'

(*Indicare le criticità riscontrate, le eventuali motivazioni di sospensione delle attività. **Nel caso di più interventi specificare le criticità di ogni singolo intervento***)

……

……

……

……

……

INDICATORI QUANTITATIVI

1. (*Indicare, per ogni singolo intervento, gli indicatori quantitativi, il loro valore complessivo riferito al progetto, nonché lo stato di realizzazione, con riferimento in particolare a: (i) numero di giovani coinvolti e/o interagenti (**dato obbligatorio**), (ii) numero dei Centri e delle Forme di aggregazione giovanile realizzati, dei laboratori artistici e musicali, (iii) numero delle istituzioni scolastiche e/o universitarie o degli enti di formazione professionale coinvolti (iv) numero di sportelli di ascolto e di supporto psicologico realizzati, (v) numero delle associazioni/organizzazioni sportive coinvolti nel progetto.*

TITOLO INTERVENTO	INDICATORE QUANTITATIVO

TAVOLA 3

QUADRO DI SINTESI DELL'AVANZAMENTO FINANZIARIO DEL PROGETTO

*(Indicare, **per ogni singolo intervento**, i dati relativi al suo avanzamento finanziario alla data del monitoraggio. In presenza di più interventi inserire i dati relativi ai singoli interventi. Gli importi evidenziati devono riferirsi esclusivamente all'Accordo sottoscritto in attuazione dell'Intesa 104/CU/2021 e devono corrispondere con quelli riportati nella TAVOLA 1)*

INTERVENTO	STATUS	COSTO	IMPEGNI				PAGAMENTI				AVANZ. COMPLESS.	ECONOMIE	
			EURO	DI CUI FONDI FPG 2021	DI CUI FONDI REGIONE	ESTREMI ATTO	EURO	DI CUI FONDI FPG 2021	DI CUI FONDI REGIONE.	ESTREMI ATTO	%	EURO	DI CUI FPG

Legenda:

- **Status**: si intende lo stato procedurale di attuazione dell'intervento, ovvero "attivo" (ATT), "sospeso" (SOS), "concluso" (CON) o "annullato" (ANN);
- **Costo**: si intende la somma delle risorse finanziarie relative all'intervento (Fondi FPG + Risorse finanziarie regionali);
- **Impegni**: si intende il valore complessivo delle obbligazioni giuridicamente vincolanti per singolo intervento (espressi in euro), assunto con impegni contabili e finanziato con risorse del *Fondo per le politiche giovanili* (FPG) e con risorse messe a disposizione dalla Regione (Fondi Regionali). Indicare gli estremi degli atti

ad essi correlati (Estremi atto). Non vanno riportati i dati relativi al cofinanziamento se lo stesso è conferito con risorse umane, ecc.; per tale fattispecie, si rimanda a quanto richiesto nella SINTESI 2;

- **Pagamenti**: si intende l'importo complessivo dei pagamenti effettuati (espressi in euro), specificando la parte a valere sul Fondo Politiche Giovanili (FPG) e la parte a valere sui fondi della Regione (Fondi Regionali). Indicare gli estremi degli atti ad essi correlati (Estremi atto) Non vanno riportati i dati relativi al cofinanziamento se lo stesso è conferito con risorse umane, ecc.; per tale fattispecie, si rimanda a quanto richiesto nella SINTESI 2;
- **Avanzamento complessivo:** si intende lo stato di avanzamento dei pagamenti rispetto al valore complessivo di impegno assunto per ogni intervento, espresso in valore %, ossia (pagamento/impegno) * 100;
- **Economie**: si intende l'importo delle eventuali economie, rilevate per singolo intervento, a valere sulle risorse del *Fondo per le politiche giovanili* (FPG).

Allo stato attuale si rileva il seguente stato di avanzamento complessivo dell'Accordo:

Il costo complessivo del progetto, attualmente pari ad € xxx.xxx,xx *(inserire l'importo complessivo)*.

Tale importo è costituito da € XXXXX, quali risorse provenienti dal *Fondo per le politiche giovanili* (FPG) 2021, ed € XXXXXX, quali risorse finanziarie regionali/controvalore di risorse professionali, ecc.

STATO DI AVANZAMENTO DELLE RISORSE A VALERE SU FPG 2021

- L'ammontare complessivo degli impegni assunti (inteso come ammontare delle assunzioni di obbligazioni giuridicamente vincolanti e corrispondenti impegni contabili assunti) con le risorse provenienti dal *Fondo per le politiche giovanili* anno 2021, attualmente pari ad € xxx,xx *(inserire l'importo complessivo degli impegni a valere sul FPG)*, mostra un avanzamento del X%, rispetto alle risorse assegnate.
- L'ammontare dei pagamenti eseguiti con le risorse provenienti dal *Fondo per le politiche giovanili* anno 2021, attualmente è pari ad € xxx,xx *(inserire l'importo complessivo dei pagamenti effettuati con risorse del FPG)*, mostra un avanzamento del X%, rispetto alle risorse assegnate.
- L'ammontare delle economie accertate sulle risorse del *Fondo per le politiche giovanili* anno 2021, attualmente è pari ad € xxx,xx *(inserire l'importo complessivo delle economie)*.

STATO DI AVANZAMENTO DELLE RISORSE REGIONALI

- L'ammontare complessivo degli impegni assunti finanziariamente con le risorse regionali, attualmente pari ad € xxx,xx *(inserire l'importo complessivo degli impegni a valere sui fondi regionali)*, mostra un avanzamento, rispetto al cofinanziamento regionale stanziato per l'Accordo di cui alla TAVOLA 1, del X%
- L'ammontare dei pagamenti eseguiti con le risorse regionali, attualmente è pari ad € xxx,xx *(inserire l'importo complessivo dei pagamenti)*, mostra un avanzamento del X%, rispetto alle le risorse regionali stanziate.
- L'ammontare delle economie accertate sulle risorse regionali stanziate, attualmente è pari ad € xxx,xx *(inserire l'importo complessivo delle economie)*.
- Le risorse umane/beni/servizi, ecc., utilizzate per un importo di € xxx,xx, mostrano un avanzamento del X%, rispetto al cofinanziamento regionale, Descrivere le risorse umane/beni/servizi, ecc. apportate:

  _____

  _____

  _____

STATUS INTERVENTI

- Di seguito è indicato l'importo complessivo degli interventi in relazione allo status attuale, ovvero "Attivo", "Sospeso", "Concluso" o "Annullato":
  - N. x interventi attivi per un importo pari ad € xxx.xxx,xx,
  - N. x interventi sospesi per un importo pari ad € xxx.xxx,xx,
  - N. x interventi conclusi per un importo pari ad € xxx.xxx,xx,
  - N. x interventi annullati per un importo pari ad € xxx.xxx,xx.

Al fine di consentire una puntuale rappresentazione dello stato di avanzamento dell'Accordo, è obbligatorio inviare al Dipartimento la seguente documentazione:

- Determine dirigenziali dell'eventuale sospensione o annullamento dell'intervento/degli interventi;
- Determine dirigenziali di impegno (**le determine allegate dovranno complessivamente corrispondere al Totale evidenziato nella TAVOLA 1 e nella TAVOLA 3**, con riferimento alle risorse FPG 2021);
- Deliberazioni della Giunta Regionale di variazioni progettuali;
- Comunicazioni di conclusione delle attività.

Il Dipartimento si riserva di richiedere formalmente eventuali ulteriori allegati.

DELIBERAZIONE DELLA GIUNTA REGIONALE 13 dicembre 2021, n. 2083

Nuovo ciclo di programmazione di investimenti sulle infrastrutture regionali ferroviarie (DM 364 del 23/09/2021, PNRR e PO FESR 2021-2027). INDIVIDUAZIONE DEI SOGGETTI ATTUATORI

L'Assessora ai Trasporti e Mobilità Sostenibile, Dott.ssa Anna Maurodinoia, sulla base dell'istruttoria espletata dalla Sezione Infrastrutture per la Mobilità e confermata dal Dirigente della Sezione e dal Direttore del Dipartimento Mobilità, riferisce quanto segue.

Premesse

Con Decisione del Consiglio ECOFIN del 13 luglio 2021 e notificata all'Italia dal Segretariato Generale del Consiglio con nota LT161/21 del 14 luglio 2021 è stato approvato il Piano Nazionale di Ripresa e Resilienza (PNRR).
La Missione 3 Componente 1 del PNRR – investimento 1.6 – prevede una dotazione per il periodo 2021-2026 di risorse pari a 936 milioni di euro destinate al "*Potenziamento delle linee regionali*" per le quali saranno realizzati interventi di *upgrading*, elettrificazione e investimenti per aumentare la resilienza: si tratta di interventi in particolare nel Mezzogiorno, mirati ad omogenizzare ed elevare gli standard prestazionali delle infrastrutture esistenti sia per il traffico viaggiatori che per quello merci. Gli interventi prevedono l'adeguamento di alcune linee regionali agli standard tecnici della rete nazionale, sia dal punto di vista infrastrutturale che tecnologico di sicurezza.

Nello Schema di Decreto PNRR è stato disposto il riparto di quota parte delle suddette risorse per gli esercizi finanziari dal 2020 al 2026; in particolare alla Regione Puglia sono state assegnate risorse per 382,30 milioni di euro per gli interventi indicati nell'Allegato al suddetto schema di decreto, al netto di quelle già destinate dal CdP RFI – MIMS per l'intervento "*Linea Bari-Bitritto: upgrading infrastrutturale"* pari a 40,11 milioni di euro.

Circa i tempi di attuazione l'art. 7, comma 1, dello schema di Decreto sopra citato prevede che "*Ciascuna Regione, per quanto di competenza, è obbligata ad assumere, entro i termini previsti nell'Allegato 1, direttamente o per il tramite del soggetto Attuatore, le obbligazioni giuridicamente vincolanti inerente gli interventi indicati, pena la revoca del contributo[…]*".

L'art. 1, comma 1, del decreto-legge 6 maggio 2021, n. 59, convertito in legge 1 luglio 2021, n. 101 ha approvato il Piano nazionale per gli investimenti complementari finalizzato ad integrare con risorse nazionali gli interventi del Piano nazionale di ripresa e resilienza per complessivi € 30.622,46 milioni di euro per gli anni dal 2021 al 2026.

Con Decreto n. 363 del 23.09.2021 del Ministero delle Infrastrutture e della Mobilità Sostenibili relativo alle risorse del fondo Complementare al PNRR, sono state definite le modalità di utilizzo delle risorse previste dall'art. 1, comma 2, del D.L. 6 maggio 2021, n. 59 (convertito, con modificazioni, dalla legge 1 luglio 2021, n. 101) per gli esercizi finanziari dal 2021 al 2026.

L'articolo 1, comma 2, lett. c), punto 3 del citato decreto-legge destina al rafforzamento delle linee regionali gestite da Regioni – linee regionali gestite da Regioni e Municipalità risorse complessive pari a 1550 milioni di euro ripartite per annualità dal 2020 al 2026, di cui l'81% destinato ad interventi sulle linee ferroviarie delle Regioni del Sud ed in particolare alla Regione Puglia 83,97 milioni di euro, come riportato nell'Allegato 1 al decreto, relativamente a programmi per il potenziamento delle linee ferroviarie regionali.

A tal riguardo l'art. 6 "Tempi di attuazione" del richiamato Decreto n. 363/2021 prevede che "*Ciascun beneficiario, per quanto di competenza, è obbligato ad assumere, entro i termini previsti nell'Allegato 1,*

direttamente o per il tramite dell'eventuale soggetto attuatore, le obbligazioni giuridicamente vincolanti inerenti gli interventi nello stesso indicati, pena la revoca del contributo".

In pari data il Ministero delle Infrastrutture e della Mobilità Sostenibili ha emanato il Decreto n. 364 che definisce "*le modalità di utilizzo delle risorse, per gli esercizi finanziari dal 2020 al 2033, pari complessivamente a € 260.861.920, previste dal Fondo per il finanziamento degli investimenti e lo sviluppo infrastrutturale del Paese, di cui all'articolo 1, comma 95, della legge 30 dicembre 2018, n. 145 iscritte nello Stato di previsione del […] Ministero delle Infrastrutture e della Mobilità Sostenibili*".

Delle suddette risorse sono state destinate alla Regione Puglia € 62.500.000,00 di cui: a) 55.300.000 euro per interventi finalizzati al potenziamento e all'ammodernamento delle ferrovie regionali; b) 7.200.000 euro per ulteriori interventi di messa in sicurezza delle ferrovie interconnesse e non interconnesse alla rete nazionale. Per ciascuno dei suddetti interventi sono indicati negli Allegati 1 e 2 al decreto richiamato i relativi Soggetti Attuatori.

A tal riguardo l'art. 4 del richiamato decreto n. 364/2021 prevede che: "*Le risorse […] si intendono revocate qualora il soggetto beneficiario non provveda all'assunzione dell'obbligazione giuridicamente vincolante per l'affidamento degli interventi ammessi a finanziamento entro il 31 dicembre 2023", come desumibile dal sistema di monitoraggio previsto dal decreto legislativo 29 dicembre 2011, n. 229".*

In ordine al nuovo ciclo di programmazione settennale dei fondi europei il 29 maggio 2018 la Commissione Europea ha reso note le proposte legislative riferite alla Politica di coesione 2021-2027 (approvate in Consiglio il 2 febbraio 2021) che si articolano in quattro Regolamenti tra i quali, per quanto di interesse, il *Fondo Europeo di Sviluppo Regionale (FESR) e Fondo di Coesione.*
Il Regolamento relativo al *Fondo Europeo di Sviluppo Regionale (FESR) e Fondo di Coesione n. 2021/1058 del Parlamento Europeo e del Consiglio del 24 giugno 2021,* in conformità agli obiettivi strategici stabiliti all'articolo 5, par. 1, del regolamento (UE) 2021/1060, sostiene il seguente obiettivo specifico "*un'Europa più connessa attraverso il rafforzamento della Mobilità, provvedendo a:*

a) sviluppare una rete TEN-ET intermodale, sicura , intelligente, resiliente ai cambiamenti climatici e sostenibile;
b) sviluppare e rafforzare una mobilità locale, regionale e nazionale, resiliente ai cambiamenti climatici e sostenibile, incluso il miglioramento dell'accesso alla rete TEN-ET e alla mobilità transfrantaliera."

Considerato che:

- il Ministero delle Infrastrutture e della Mobilità sostenibili con nota Prot. n. 0009647 del 02.12.2021 ha chiesto un riscontro urgente in ordine al DM del 23.09.2021 n. 363, relativo alle risorse del Fondo Complementare al PNRR circa gli estremi del Referente del Procedimento, responsabile per l'intero Piano Operativo di investimenti di propria competenza, nonché il nominativo del Responsabile Unico del Procedimento, eventualmente del Soggetto Attuatore, relativo agli interventi di competenza.

- L'articolo 3 dello Schema di Decreto PNRR prevede quanto segue: "*Al fine di assicurare la realizzazione degli interventi [….] e l'efficace e corretto utilizzo dei relativi finanziamenti nel rispetto del cronoprogramma previsto dal PNRR, le Regioni, in qualità di beneficiari dei finanziamenti medesimi, ed i gestori dell'infrastruttura regionale, in qualità di concessionari, individuano un Soggetto Attuatore.* […]".

- Gli attuali gestori dell'infrastruttura ferroviaria regionale svolgono il ruolo di soggetto attuatore per gli interventi in corso finanziati con le risorse del PO FESR 2014/2020, del FSC 2014/2020 – Patto per la Puglia – Delibere CIPE n. 25, 26, 54 del 2016, Delibera CIPE n. 98 del 2017, del POC 2007/2013, del FSC 2007/2013 (APQ Rafforzato "Trasporti")

- D'altro canto sulla base dei contratti di servizio vigenti la Regione può sottoscrivere accordi di programma per investimenti finanziati, in tutto o in parte, dalle Società prevedendo, *in relazione alla natura e consistenza degli investimenti trattati",* una durata temporale superiore ai limiti del contratti stessi;

Alla luce del nuovo ciclo di programmazione di investimenti avviato dai recenti decreti n. 363 e 364 del 23.09.2021, dallo schema di Decreto PNRR e dalla nuova programmazione settennale dei fondi europei in itinere (2021_2027) il Dipartimento Mobilità della Regione Puglia (in qualità di soggetto beneficiario dei finanziamenti sopra richiamati) con nota prot. n. AOO_015_0000666 del 03.12.2021 ha convocato in pari data un tavolo di confronto con gli attuali gestori dell'infrastruttura regionale, in qualità di concessionari.
Nel corso del suddetto incontro, giusta verbale del 03.12.2021, i rappresentanti delle società ferroviarie convenute, nel prendere atto del percorso delineato, hanno manifestato la propria disponibilità ad assumere il ruolo di soggetti attuatori degli interventi sulle infrastrutture ferroviarie regionali, ognuno per quanto di competenza, che saranno finanziati a valere sulle risorse sopra richiamate.

Si ritiene pertanto, alla luce delle risultanze istruttorie, di individuare, al fine di assicurare la realizzazione degli interventi previsti nel nuovo ciclo di programmazione di investimenti avviato dai recenti decreti n. 363 e 364 del 23.09.2021, dallo schema di Decreto PNRR e dalla nuova programmazione settennale dei fondi europei in itinere (2021_2027), gli attuali gestori dell'infrastruttura ferroviaria regionale:

- FERROVIE DEL SUD EST e SERVIZI AUTOMOBILISTICI S.r.l.
- FERROVIE DEL GARGANO S.r.l.
- FERROTRAMVIARIA SPA
- FERROVIE APPULO LUCANE S.r.l.

in qualità di concessionari, quali "*Soggetti Attuatori*", ognuno per quanto di competenza.

Garanzie di riservatezza

La pubblicazione sul BURP, nonché la pubblicazione all'albo o sul sito istituzionale, salve le garanzie previste dalla legge 241/90 in tema di accesso ai documenti amministrativi, avviene nel rispetto della tutela alla riservatezza dei cittadini, secondo quanto disposto dal Regolamento UE n. 679/2016 in materia di protezione dei dati personali, nonché dal d. lgs. 196/2003 e ss.mm.ii. e ai sensi del vigente regolamento regionale n. 5/2006 per il trattamento dei dati sensibili e giudiziari, in quanto applicabile. Ai fini della pubblicità legale, il presente provvedimento è stato redatto in modo da evitare la diffusione di dati personali identificativi non necessari ovvero il riferimento alle particolari categorie di dati previsti dagli artt. 9 e 10 del succitato regolamento UE.

COPERTURA FINANZIARIA AI SENSI DEL DECRETO LEGISLATIVO (D. LGS.) 118/2011 E SS.MM.II.

La presente deliberazione non comporta implicazioni, dirette e/o indirette, di natura economico-finanziaria e/o patrimoniale e dalla stessa non deriva alcun onere a carico del bilancio regionale

L'Assessora relatrice, sulla base delle risultanze istruttorie come innanzi illustrate, ai sensi della legge regionale L.R. n. 7/97, art. 4, lett. d), propone alla Giunta:

1) Di individuare, nell'ambito del nuovo ciclo di programmazione di investimenti avviato dai recenti decreti n. 363 e 364 del 23.09.2021, dallo schema di Decreto PNRR e dalla nuova programmazione settennale dei fondi europei in itinere (2021_2027), gli attuali gestori dell'infrastruttura ferroviaria regionale:
   a) FERROVIE DEL SUD EST e SERVIZI AUTOMOBILISTICI S.r.l.
   b) FERROVIE DEL GARGANO S.r.l.
   c) FERROTRAMVIARIA SPA
   d) FERROVIE APPULO LUCANE S.r.l.

   in qualità di concessionari, "Soggetti Attuatori" ciascuno per quanto di competenza.

2) Di dare atto che la predetta individuazione:
   - riveste carattere di urgenza stante la richiesta Prot. 0009647 del 02.12.2021 del Ministero delle Infrastrutture e della Mobilità sostenibili;
   - è da ritenersi strettamente correlata all'attuale assetto gestionale dell'infrastruttura ferroviaria regionale e che, pertanto, potrà subire modifiche in relazione alle variazioni del medesimo assetto di gestione.
3) Di autorizzare il Dirigente della Sezione Infrastrutture per la Mobilità ad adottare i conseguenti provvedimenti di competenza.
4) Di notificare, a cura della Sezione redigente, il presente provvedimento a:
   - FERROVIE DEL SUD EST e SERVIZI AUTOMOBILISTICI S.r.l.
   - FERROVIE DEL GARGANO S.r.l.
   - FERROTRAMVIARIA SPA
   - FERROVIE APPULO LUCANE S.r.l.
   - Alla SEZIONE PROGRAMMAZIONE UNITARIA.
5) Di disporre la pubblicazione del presente provvedimento, in versione integrale, sul sito istituzionale e sul Bollettino Ufficiale della Regione Puglia.

I sottoscritti attestano che il procedimento istruttorio loro affidato è stato espletato nel rispetto della vigente normativa regionale, nazionale e europea e che il presente schema di provvedimento, dagli stessi predisposto ai fini dell'adozione dell'atto finale da parte della Giunta Regionale, è conforme alle risultanze istruttorie.

Il funzionario istruttore
Dott. Giuseppe Tunzi

Il Dirigente della Sezione Infrastrutture
per la Mobilità
Ing. Irene di Tria

Il Direttore ai sensi dell'art. 18 comma 1 del Decreto del Presidente della Giunta regionale 31 luglio 2015 n. 443 e ss.mm.ii. NON RAVVISA la necessità di esprimere osservazioni.

Il Direttore del Dipartimento Mobilità:
Avv. Vito Antonio Antonacci

L'ASSESSORA PROPONENTE
Dott.ssa Anna Maurodinoia

LA GIUNTA

udita la relazione e la conseguente proposta dell'Assessora ai Trasporti e Mobilità Sostenibile;
vista le sottoscrizioni apposte in calce alla proposta di deliberazione;
a voti unanimi espressi nei modi di legge

DELIBERA

1) Di individuare, nell'ambito del nuovo ciclo di programmazione di investimenti avviato dai recenti decreti n.

363 e 364 del 23.09.2021, dallo schema di Decreto PNRR e dalla nuova programmazione settennale dei fondi europei in itinere (2021_2027), gli attuali gestori dell'infrastruttura ferroviaria regionale:

a) FERROVIE DEL SUD EST e SERVIZI AUTOMOBILISTICI S.r.l.
b) FERROVIE DEL GARGANO S.r.l.
c) FERROTRAMVIARIA SPA
d) FERROVIE APPULO LUCANE S.r.l.

in qualità di concessionari, "Soggetti Attuatori" ciascuno per quanto di competenza.

2) Di dare atto che la predetta individuazione:
   - riveste carattere di urgenza stante la richiesta Prot. 0009647 del 02.12.2021 del Ministero delle Infrastrutture e della Mobilità sostenibili;
   - è da ritenersi strettamente correlata all'attuale assetto gestionale dell'infrastruttura ferroviaria regionale e che, pertanto, potrà subire modifiche in relazione alle variazioni del medesimo assetto di gestione.
3) Di autorizzare il Dirigente della Sezione Infrastrutture per la Mobilità ad adottare i conseguenti provvedimenti di competenza.
4) Di notificare, a cura della Sezione redigente, il presente provvedimento a:
   - FERROVIE DEL SUD EST e SERVIZI AUTOMOBILISTICI S.r.l.
   - FERROVIE DEL GARGANO S.r.l.
   - FERROTRAMVIARIA SPA
   - FERROVIE APPULO LUCANE S.r.l.
   - Alla SEZIONE PROGRAMMAZIONE UNITARIA.
5) Di disporre la pubblicazione del presente provvedimento, in versione integrale, sul sito istituzionale e sul Bollettino Ufficiale della Regione Puglia.

Il Segretario generale della Giunta
ANNA LOBOSCO

Il Presidente della Giunta
MICHELE EMILIANO

DELIBERAZIONE DELLA GIUNTA REGIONALE 16 dicembre 2021, n. 2085

Cont. n. 455/09/GA - Consiglio di Stato - Saldo compensi professionali avv. esterno. Variazione al bilancio di previsione per la reiscrizione di residui passivi perenti (A.D. n. 308/2011). Art. 51, comma 2, lettera g), del D. Lgs. 118/2011 e ss.mm.ii. - D.G.R. n.199/2021.

Il Presidente della G.R., sulla base delle risultanze dell'istruttoria espletata dal Responsabile del Procedimento, titolare di Posizione Organizzativa e confermata dal Dirigente della Sezione Amministrativa e dall'Avvocato Coordinatore dell'Avvocatura Regionale, riferisce quanto segue:

Premesso che:

Con deliberazione n. 1849 del 05/08/2011, la Giunta regionale ratificava l'incarico conferito in data 04/03/2011 dal Presidente *pro tempore* della G.R. all'avvocato esterno i cui dati sono riportati nell'Allegato 1 sottratto alla pubblicazione, al fine di resistere all'appello promosso da *Omissis* dinnanzi al Consiglio di Stato per l'annullamento e/o la riforma della sentenza emessa dal TAR Bari n. 2917/2010. (Settore di spesa: Personale. Valore della controversia: € 250.000,00).

Nella suddetta deliberazione veniva quantificata la spesa presumibile di € 6.759,70, di cui € 1.000,00 a titolo di acconto, e si faceva obbligo al Coordinatore dell'Avvocatura di adottare entro l'esercizio finanziario l'atto di impegno della spesa, di liquidazione e pagamento dell'acconto autorizzato con il suddetto provvedimento.

Con A.D. n. 308/2011 si procedeva all'assunzione dell'impegno di spesa della complessiva somma di € 6.759,70 ed alla contestuale liquidazione di € 1.000,00 a titolo di acconto.

La controversia si concludeva con sentenza n. 6194/2013 del 05/11/2013, con cui il Consiglio di Stato rigettava l'appello, compensando le spese.

L'Avvocato incaricato provvedeva ad inoltrare nota spese acquisita al prot. AOO_024/3642 del 13/03/2015 (il cui pagamento è stato sollecitato con nota acquisita al prot. AOO_024/8897 del 18/07/2019), redatta secondo i parametri di cui al D.M. n. 140/2012 di complessivi € 7.476,31, oltre CAP e IVA, al lordo di ritenuta d'acconto ed al netto dell'acconto già percepito.

Rilevato che non è intervenuta prescrizione, si ritiene di poter procedere alla liquidazione delle spettanze in favore dell'Avvocato esterno.

Con la **Direttiva per la liquidazione delle parcelle inevase, nel corso dello stato di emergenza COVID-19** n. AOO_024_5146 del 6/5/2020, l'Avvocato Coordinatore, preso atto della Direttiva del Presidente Emiliano del 27/03/2020 contenente l'invito all'Avvocatura e ad altri enti regionali *di esaminare con ogni possibile urgenza le istanze di liquidazione delle parcelle presentate dagli Avvocati del libero foro e a procedere con sollecitudine al pagamento dei relativi compensi professionali*, con lo scopo di dar corso a possibili pagamenti in tempi brevi, ha invitato la Sezione Amministrativa *a voler istruire prioritariamente le notule relative ad incarichi per i quali è stato assunto illo tempore un regolare provvedimento di impegno, poi caduto in perenzione amministrativa che è quindi possibile liquidare immediatamente, anche in parte, ricorrendo alla reiscrizione dei residui passivi perenti, tramite deliberazione della Giunta Regionale.*

In relazione al contenzioso in oggetto, verificata la sussistenza del residuo passivo perento di € 5.759,70 sul capitolo 1312 derivante dall'impegno assunto con la summenzionata Determinazione Dirigenziale n. 308/2011, si è proceduto alla verifica della congruità della notula.

La parcella è stata rideterminata in quanto, pur avendo l'avvocato applicato il DM n. 140/2012, non ha utilizzato i parametri minimi dello scaglione di riferimento.

In relazione, pertanto, al contenzioso oggetto del presente provvedimento, l'avvocato incaricato risulta essere creditore, al netto dell'acconto già ricevuto, della somma complessiva di € 8.329,75.
Con il presente provvedimento, viene reiscritta in bilancio al capitolo 1312 la somma di **€ 5.759,70,** impegnata con atto dirigenziale n. 308/2011 al capitolo 1312, caduta in perenzione amministrativa (imp. n. 3011800794).
La differenza di **€ 2.570,05** sarà oggetto di apposito provvedimento di riconoscimento del debito fuori bilancio.

VISTI:

- il D.Lgs. 23 giugno 2011, n. 118 come integrato dal D.Lgs. 10 agosto 2014, n. 126 "Disposizioni integrative e correttive del D.Lgs. 118/2011 recante disposizioni in materia di armonizzazione dei sistemi contabili e degli schemi di bilancio delle Regioni, degli enti locali e dei loro organismi, a norma degli articoli 1 e 2 della L. 42/2009;
- l'art. 51, comma 2, lett. g) del D.Lgs. n. 118/2011 e ss.mm.ii., che prevede che la Giunta, con provvedimento amministrativo, autorizza le variazioni del documento tecnico di accompagnamento e le variazioni del bilancio di previsione riguardanti l'utilizzo della quota accantonata del risultato di amministrazione riguardante i residui perenti;
- l'art. 42, comma 8 del D.Lgs. n. 118/2011 e ss.mm.ii., relativo all'applicazione dell'Avanzo di Amministrazione;
- la Legge Regionale n. 35 del 30.12.2020 "Disposizioni per la formazione del bilancio di previsione 2021 e bilancio pluriennale 2021-2023 (Legge di stabilità Regionale 2021).
- la Legge Regionale n. 36 del 30.12.2020 "Bilancio di previsione della Regione Puglia per l'esercizio finanziario 2021 e pluriennale 2021-2023;
- la D.G.R n. 71 del 18/01/2021 "Bilancio di previsione della Regione Puglia per l'esercizio finanziario 2021 e pluriennale 2021-2023. Articolo 39, comma 10, del decreto legislativo 23 giugno 2011, n. 118. Documento tecnico di accompagnamento e Bilancio Finanziario Gestionale. Approvazione";
- la D.G.R. n. 199 dell'8/2/2021 "Determinazione del risultato di amministrazione presunto dell'esercizio finanziario 2020 sulla base dei dati contabili di preconsuntivo ai sensi dell'articolo 42, comma 9, del decreto legislativo 23 giugno 2011, n. 118 e ss.mm.ii.";
- la D.G.R. n. 1751 del 5 novembre 2021, "Modificazioni al Bilancio Finanziario Gestionale 2021-2023 approvato con Deliberazione della Giunta Regionale 18 gennaio 2021, n. 71 a seguito dell'adozione del modello organizzativo MAIA 2.0. di cui al Decreto del Presidente della Giunta Regionale 22 gennaio 2021, n. 21".

GARANZIE DI RISERVATEZZA

La pubblicazione sul BURP, nonché la pubblicazione all'albo o sul sito istituzionale, salve le garanzie previste dalla legge 241/90 in tema di accesso ai documenti amministrativi, avviene nel rispetto della tutela alla riservatezza dei cittadini, secondo quanto disposto dal Regolamento UE n. 679/2016 in materia di protezione dei dati personali, nonché dal D.Lgs. 196/2003 ss.mm.ii., ed ai sensi del vigente Regolamento regionale n.5/2006 per il trattamento dei dati sensibili e giudiziari, in quanto applicabile. Ai fini della pubblicità legale, il presente provvedimento è stato redatto in modo da evitare la diffusione dei dati personali identificativi non necessari ovvero il riferimento a particolari categorie di dati previste dagli articoli 9 e 10 del succitato Regolamento UE.

COPERTURA FINANZIARIA ai sensi del D. Lgs n. 118/2011 e ss.mm.ii.

Il presente provvedimento comporta l'applicazione dell'avanzo di amministrazione derivante dall'accan-

tonamento per la reiscrizione dei residui passivi perenti, con le relative variazioni al bilancio di previsione 2021-2023, al documento tecnico di accompagnamento e al bilancio gestionale approvato con D.G.R. n. 71/2021 ai sensi dell'all'art. 51, comma 2, lettera g) del d. lgs. n. 118/2011 e ss.mm.ii.

VARIAZIONE DI BILANCIO

CRA	CAPITOLO		Missione Programma Titolo	P.D.C.F.	VARIAZIONE E. F. 2021 Competenza	VARIAZIONE E. F. 2021 Cassa
APPLICAZIONE AVANZO DERIVANTE DA ACCANTONAMENTO PER RESIDUI PASSIVI PERENTI					+ € 5.759,70	0,00
10.4	U1110020	FONDO DI RISERVA PER SOPPERIRE A DEFICIENZE DI CASSA (ART.51, L.R. N. 28/2001).	20.1.1	1.10.1.1	0,00	- € 5.759,70
5.2	U0001312	SPESE PER COMPETENZE PROFESSIONALI DOVUTE A PROFESSIONISTI ESTERNI RELATIVE A LITI, ARBITRATI ED ONERIACCESSORI, COMPRESI I CONTENZIOSI RIVENIENTI DA ENTI SOPPRESSI.	1.11.1	1.03.02.11	+ € 5.759,70	+ € 5.759,70

L'operazione contabile proposta assicura il rispetto dei vincoli di finanza pubblica vigenti e gli equilibri di Bilancio come previsto dal D.Lgs n.118/2011 e ss.mm.ii.

All'impegno della spesa derivante dal presente provvedimento, pari a complessivi **€ 5.759,70** si provvederà con successivo atto dirigenziale della Sezione Amministrativa dell'Avvocatura regionale con imputazione al pertinente capitolo.

La residua somma di € **2.570,05** sarà impegnata, con apposito provvedimento, a seguito di riconoscimento del debito fuori bilancio.

Il Presidente relatore, sulla base delle risultanze istruttorie come innanzi illustrate, ai sensi dell'articolo 4, comma 4 lettera k, della L.R. 7/1997, dell'art. 44, comma 4, lettera a) dello Statuto della Regione Puglia, e dell'art. 1 della L.R. n. 18/2006, propone alla Giunta:

1. **di prendere atto** di quanto espresso in narrativa, che qui si intende integralmente riportato, per costituirne parte integrante ed essenziale;
2. **di apportare** la variazione, in termini di competenza e cassa, al Bilancio regionale 2021 e pluriennale 2021-2023, approvato con L.R. n. 56/2020, al Documento tecnico di accompagnamento e al Bilancio gestionale approvato con D.G.R. n. 71/2021, ai sensi dell'art. 51 comma 2, lettera g) del D. Lgs. n. 118/2011 come integrato dal D. Lgs. n. 126/2014, così come indicata nella sezione "*copertura finanziaria*" del presente atto;
3. **di prendere atto** che l'operazione contabile proposta assicura il rispetto dei vincoli di finanza pubblica vigenti e gli equilibri di Bilancio come previsto dal D.Lgs n.118/2011 e ss.mm.ii.
4. **di approvare** l'Allegato E/1, parte integrante del presente provvedimento, nella parte relativa alla variazione al bilancio;
5. **di incaricare** la Sezione Bilancio e Ragioneria di trasmettere al Tesoriere regionale il prospetto di cui all'art. 10 comma 4 del D. Lgs n.118/2011 conseguente all'approvazione della presente deliberazione;

6. **di fare obbligo** alla Sezione Amministrativa dell'Avvocatura Regionale di adottare, entro il corrente esercizio finanziario, l'atto dirigenziale di impegno della spesa di **€ 5.759,70** derivante dalla reiscrizione sul capitolo **1312** dell'impegno n. 3011800794 assunto con Determinazione Dirigenziale n. 308/2011 sul capitolo **1312**, di cui al presente atto;
7. **di fare obbligo** alla Sezione Amministrativa dell'Avvocatura Regionale di impegnare, con apposito provvedimento, la residua somma di € 2.570,05 a seguito di riconoscimento del debito fuori bilancio;
8. **di pubblicare** il presente provvedimento sul BURP con le modalità previste dall'art. 23 del d.lgs. 33/2013, sul sito istituzionale dell'Ente.

I sottoscritti attestano che il procedimento istruttorio loro affidato, è stato espletato nel rispetto della vigente normativa regionale, nazionale ed europea e che il presente schema di provvedimento, predisposto dagli stessi ai fini dell'adozione dell'atto finale da parte della G.R., è conforme alle risultanze istruttorie

La P.O. Liquidazione compensi professionali Dott. Antonio SCARDIGNO

Il Dirigente della Sezione Amministrativa Avv. Raffaele LANDINETTI

Il sottoscritto Avvocato Coordinatore **non ravvisa** la necessità di esprimere sulla proposta di Delibera le seguenti osservazioni ai sensi del combinato disposto degli artt. 18 e 20 del DPGR n. 22/2021.

L'Avvocato Coordinatore Avv. Rossana LANZA

Il Presidente
Dott. Michele Emiliano

LA GIUNTA REGIONALE

-Udita la relazione e la conseguente proposta del Presidente;

-Viste le sottoscrizioni poste in calce alla proposta di deliberazione dal Responsabile del procedimento, titolare di P.O., dal Dirigente della Sezione Amministrativa e dall'Avvocato Coordinatore dell'Avvocatura Regionale;

a voti unanimi, espressi nei modi di legge,

DELIBERA

1. **di prendere atto** di quanto espresso in narrativa, che qui si intende integralmente riportato, per costituirne parte integrante ed essenziale;
2. **di apportare** la variazione, in termini di competenza e cassa, al Bilancio regionale 2021 e pluriennale 2021-2023, approvato con L.R. n. 56/2020, al Documento tecnico di accompagnamento e al Bilancio gestionale approvato con D.G.R. n. 71/2021, ai sensi dell'art. 51 comma 2, lettera g) del D. Lgs. n. 118/2011 come integrato dal D. Lgs. n. 126/2014, così come indicata nella sezione "*copertura finanziaria*" del presente atto;
3. **di prendere atto** che l'operazione contabile proposta assicura il rispetto dei vincoli di finanza pubblica vigenti e gli equilibri di Bilancio come previsto dal D.Lgs n.118/2011 e ss.mm.ii.

4. **di approvare** l'Allegato E/1, parte integrante del presente provvedimento, nella parte relativa alla variazione al bilancio;
5. **di incaricare** la Sezione Bilancio e Ragioneria di trasmettere al Tesoriere regionale il prospetto di cui all'art. 10 comma 4 del D. Lgs n.118/2011 conseguente all'approvazione della presente deliberazione;
6. **di fare obbligo** alla Sezione Amministrativa dell'Avvocatura Regionale di adottare, entro il corrente esercizio finanziario, l'atto dirigenziale di impegno della spesa di **€ 5.759,70** derivante dalla reiscrizione sul capitolo **1312** dell'impegno n. 3011800794 assunto con Determinazione Dirigenziale n. 308/2011 sul capitolo **1312**, di cui al presente atto;
7. **di fare obbligo** alla Sezione Amministrativa dell'Avvocatura Regionale di impegnare, con apposito provvedimento, la residua somma di € 2.570,05 a seguito di riconoscimento del debito fuori bilancio;
8. **di pubblicare** il presente provvedimento sul BURP con le modalità previste dall'art. 23 del d.lgs. 33/2013, sul sito istituzionale dell'Ente.

Il Segretario della Giunta
ANNA LOBOSCO

Il Presidente della Giunta
MICHELE EMILIANO

Allegato E/1

Allegato n. 8/1
al D.Lgs 118/2011

Allegato delibera di variazione del bilancio riportante i dati d'interesse del Tesoriere
data: …./…../……. n. protocollo …….
Rif. delibera G.R. n. _____ del _____/2021

SPESE

MISSIONE, PROGRAMMA, TITOLO			DENOMINAZIONE		PREVISIONI AGGIORNATE ALLA PRECEDENTE VARIAZIONE - DELIBERA N. …. - ESERCIZIO 2021	VARIAZIONI in aumento	VARIAZIONI in diminuzione	PREVISIONI AGGIORNATE ALLA DELIBERA IN OGGETTO - ESERCIZIO 2021
Disavanzo d'amministrazione					**0,00**			**0,00**
MISSIONE		1	**Servizi istituzionali,generali e di gestione**					
	Programma	11	**Altri Servizi generali**					
	Titolo	1	**Spese correnti**	residui presunti	0,00			0,00
				previsione di competenza	0,00	**5.759,70**		0,00
				previsione di cassa	0,00	**5.759,70**		0,00
Totale Programma		11	**Altri Servizi generali**	residui presunti	0,00			
				previsione di competenza	0,00			
				previsione di cassa	0,00			
MISSIONE		**20**	**FONDO DI RISERVA PER SOPPERIRE A DEFICIENZE DI CASSA**	**residui presunti**	**0,00**			0,00
	Programma	1	Fondo di riserva	**previsione di competenza**	**0,00**			0,00
	Titolo	1	Spese correnti	**previsione di cassa**	**0,00**		**5.759,70**	0,00
TOTALE VARIAZIONI IN USCITA				**residui presunti**	**0,00**			0,00
				previsione di competenza	**0,00**			0,00
				previsione di cassa	**0,00**			0,00
TOTALE GENERALE DELLE USCITE				**residui presunti**	**0,00**			0,00
				previsione di competenza	**0,00**			0,00
				previsione di cassa	**0,00**			0,00

AVV/DEL/2021/00528 Cont.455/09/GA - Consiglio di Stato - Saldo compensi prof.li avv. est.
Variaz.bil.
prev. reiscr.
residui pass. perenti (A.D. 308/11). Art. 51, c. 2, lett.
g), D.Lgs. 118/2011 e s.m.i. - DGR n.199/2021.

Allegato E/1

Allegato n. 8/1
al D.Lgs 118/2011

Allegato delibera di variazione del bilancio riportante i dati d'interesse del Tesoriere
data: …./…../……. n. protocollo …….
Rif. delibera G.R. n. _____ del _____/2021

ENTRATE

TITOLO, TIPOLOGIA		DENOMINAZIONE		PREVISIONI AGGIORNATE ALLA PRECEDENTE VARIAZIONE - DELIBERA N. …. - ESERCIZIO 2021	VARIAZIONI in aumento	VARIAZIONI in diminuzione	PREVISIONI AGGIORNATE ALLA DELIBERA IN OGGETTO - ESERCIZIO 2021
Fondo pluriennale vincolato per spese correnti				**0,00**			**0,00**
Fondo pluriennale vincolato per spese in conto capitale				**0,00**			**0,00**
Utilizzo Avanzo d'amministrazione				**0,00**	**5.759,70**		**0,00**
TITOLO	xx	xxxxxxxx					
Tipologia	xxxx	xxxxxxxx	residui presunti	0,00			0,00
			previsione di competenza	0,00			0,00
			previsione di cassa	0,00			0,00
			residui presunti	0,00			0,00
TOTALE TITOLO	xx	xxxxxxxx	previsione di competenza	0,00			0,00
			previsione di cassa	0,00			0,00
			residui presunti	0,00			0,00
TOTALE VARIAZIONI IN ENTRATA			previsione di competenza	0,00			0,00
			previsione di cassa	0,00			0,00
TOTALE GENERALE DELLE ENTRATE			residui presunti	0,00			0,00
			previsione di competenza	0,00			0,00
			previsione di cassa	0,00			0,00

AVVOCATURA REGIONALE
DIRIGENTE SEZ.AMMINISTRATIVA
Dott.Raffaele LANDINETTI (firmato digitalmente)

AVV/DEL/2021/00528 Cont.455/09/GA - Consiglio di Stato - Saldo compensi prof.li avv. est.
Variaz.bil.
prev. reiscr.
residui pass. perenti (A.D. 308/11). Art. 51, c. 2, lett.
g), D.Lgs. 118/2011 e s.m.i. - DGR n.199/2021.

REGIONE PUGLIA
SEZIONE BILANCIO RAGIONERIA PARERE DI REGOLARITA' CONTABILE
(D. Lgs. n. 118/11 e s.m.i.)

UFFICIO	TIPO	ANNO	NUMERO	DATA
AVV	DEL	2021	528	06.12.2021

CONT. N. 455/09/GA # CONSIGLIO DI STATO # SALDO COMPENSI PROFESSIONALI AVV. ESTERNO. VARIAZIONE AL BILANCIO DI PREVISIONE PER LA REISCRIZIONE DI RESIDUI PASSIVI PERENTI (A.D. N. 308/2011). ART. 51, COMMA 2, LETTERA G), DEL D. LGS. 118/2011 E SS.MM.II. - D.G.R. N.199/2021.

Si esprime: PARERE DI REGOLARITA'CONTABILE POSITIVO
LR 28/2001 art. 79 Comma 5

Responsabile del Procedimento

Dirigente

DR. NICOLA PALADINO

Firmato digitalmente da
NICOLA PALADINO
C = IT

DELIBERAZIONE DELLA GIUNTA REGIONALE 16 dicembre 2021, n. 2086

Cont. n. 1877/08/B - Consiglio di Stato - Saldo compensi professionali avv. esterno. Variazione al bilancio di previsione per la reiscrizione di residui passivi perenti (A.D. n. 1251/2009). Art. 51, comma 2, lettera g), del D. Lgs. 118/2011 e ss.mm.ii. - D.G.R. n.199/2021.

Il Presidente della G.R., sulla base delle risultanze dell'istruttoria espletata dal Responsabile del Procedimento, titolare di Posizione Organizzativa e confermata dal Dirigente della Sezione Amministrativa e dall'Avvocato Coordinatore dell'Avvocatura Regionale, riferisce quanto segue:

Premesso che:

Con deliberazione n. 1982 del 27/10/2009, la Giunta regionale ratificava l'incarico conferito in data 22/09/2009 dal Presidente *pro tempore* della G.R. all'avvocato esterno i cui dati sono riportati nell'Allegato 1 sottratto alla pubblicazione, al fine di resistere all'appello presentato da *Omissis* dinnanzi al Consiglio di Stato per l'annullamento e/o la riforma della sentenza emessa dal TAR Bari n. 1050 del 06.05.2009 (Settore di spesa: Personale. Valore della controversia: indeterminabile).

Nella suddetta deliberazione veniva quantificata la spesa presumibile di € 2.670,01, di cui € 1.000,00 a titolo di acconto, sulle disponibilità del capitolo U0001300 e per la restante parte sulle disponibilità del capitolo U0001312; si faceva obbligo all'Avvocato Coordinatore di adottare entro l'esercizio finanziario l'atto di impegno della spesa autorizzata con il suddetto provvedimento.

Con A.D. n. 1251/2009 si procedeva all'assunzione dell'impegno di spesa della complessiva somma di € 2.670,01 ed alla contestuale liquidazione di € 1.000,00 a titolo di acconto.

La controversia si concludeva con decreto di perenzione n. 426/2015 del 28/04/2015, depositato il 30/04/2015, spese compensate.

L'Avvocato incaricato provvedeva ad inoltrare nota spese acquisita al prot. AOO_024/1905 del 10/02/2016, di complessivi € 2.271,79 al lordo di ritenuta d'acconto ed al netto dell'acconto già percepito.

Rilevato che non è intervenuta prescrizione, si ritiene di poter procedere alla liquidazione delle spettanze in favore dell'Avvocato esterno.

Con la **Direttiva per la liquidazione delle parcelle inevase, nel corso dello stato di emergenza COVID-19** n. AOO_024_5146 del 6/5/2020, l'Avvocato Coordinatore, preso atto della Direttiva del Presidente Emiliano del 27/03/2020 contenente l'invito all'Avvocatura e ad altri enti regionali *di esaminare con ogni possibile urgenza le istanze di liquidazione delle parcelle presentate dagli Avvocati del libero foro e a procedere con sollecitudine al pagamento dei relativi compensi professionali*, con lo scopo di dar corso a possibili pagamenti in tempi brevi, ha invitato la Sezione Amministrativa *a voler istruire prioritariamente le notule relative ad incarichi per i quali è stato assunto illo tempore un regolare provvedimento di impegno, poi caduto in perenzione amministrativa che è quindi possibile liquidare immediatamente, anche in parte, ricorrendo alla reiscrizione dei residui passivi perenti, tramite deliberazione della Giunta Regionale.*

In relazione al contenzioso in oggetto, verificata la sussistenza del residuo passivo perento di € 1.670,01 sul capitolo 1312 derivante dall'impegno assunto con la summenzionata Determinazione Dirigenziale n. 1251/2009, si è proceduto alla verifica della congruità della notula.

La parcella presentata dal legale è stata rideterminata in quanto non risultano applicati correttamente i parametri minimi previsti dallo scaglione da € 26.000,01 ad € 52.000 dal D.M. n. 55/2014; tanto risulta essere confermato anche dalla successiva documentazione prodotta dal legale ed acquisita al prot. AOO_024/11233 del 16/11/2021.

Con riferimento, pertanto, al contenzioso oggetto del presente provvedimento, l'avvocato incaricato risulta

essere creditore, al netto dell'acconto già ricevuto, della somma complessiva di € 1.987,26.
Con il presente provvedimento, viene reiscritta in bilancio al capitolo 1312 la somma di **€ 1.670,01**, impegnata con atto dirigenziale n. 1251/2009 al capitolo 1312, caduta in perenzione amministrativa (imp. n. 3009728792).
La differenza di **€ 317,25** sarà oggetto di apposito provvedimento di riconoscimento del debito fuori bilancio.

VISTI:

- il D.Lgs. 23 giugno 2011, n. 118 come integrato dal D.Lgs. 10 agosto 2014, n. 126 "Disposizioni integrative e correttive del D.Lgs. 118/2011 recante disposizioni in materia di armonizzazione dei sistemi contabili e degli schemi di bilancio delle Regioni, degli enti locali e dei loro organismi, a norma degli articoli 1 e 2 della L. 42/2009;
- l'art. 51, comma 2, lett. g) del D.Lgs. n. 118/2011 e ss.mm.ii., che prevede che la Giunta, con provvedimento amministrativo, autorizza le variazioni del documento tecnico di accompagnamento e le variazioni del bilancio di previsione riguardanti l'utilizzo della quota accantonata del risultato di amministrazione riguardante i residui perenti;
- l'art. 42, comma 8 del D.Lgs. n. 118/2011 e ss.mm.ii., relativo all'applicazione dell'Avanzo di Amministrazione;
- la Legge Regionale n. 35 del 30.12.2020 "Disposizioni per la formazione del bilancio di previsione 2021 e bilancio pluriennale 2021-2023 (Legge di stabilità Regionale 2021).
- la Legge Regionale n. 36 del 30.12.2020 "Bilancio di previsione della Regione Puglia per l'esercizio finanziario 2021 e pluriennale 2021-2023;
- la D.G.R n. 71 del 18/01/2021 "Bilancio di previsione della Regione Puglia per l'esercizio finanziario 2021 e pluriennale 2021-2023. Articolo 39, comma 10, del decreto legislativo 23 giugno 2011, n. 118. Documento tecnico di accompagnamento e Bilancio Finanziario Gestionale. Approvazione".
- la D.G.R. n. 199 dell'8/2/2021 "Determinazione del risultato di amministrazione presunto dell'esercizio finanziario 2020 sulla base dei dati contabili di preconsuntivo ai sensi dell'articolo 42, comma 9, del decreto legislativo 23 giugno 2011, n. 118 e ss.mm.ii."
- la D.G.R. n. 1751 del 5 novembre 2021, "Modificazioni al Bilancio Finanziario Gestionale 2021-2023 approvato con Deliberazione della Giunta Regionale 18 gennaio 2021, n. 71 a seguito dell'adozione del modello organizzativo MAIA 2.0. di cui al Decreto del Presidente della Giunta Regionale 22 gennaio 2021, n. 21"

GARANZIE DI RISERVATEZZA

La pubblicazione sul BURP, nonché la pubblicazione all'albo o sul sito istituzionale, salve le garanzie previste dalla legge 241/90 in tema di accesso ai documenti amministrativi, avviene nel rispetto della tutela alla riservatezza dei cittadini, secondo quanto disposto dal Regolamento UE n. 679/2016 in materia di protezione dei dati personali, nonché dal D.Lgs. 196/2003 ss.mm.ii., ed ai sensi del vigente Regolamento regionale n.5/2006 per il trattamento dei dati sensibili e giudiziari, in quanto applicabile. Ai fini della pubblicità legale, il presente provvedimento è stato redatto in modo da evitare la diffusione dei dati personali identificativi non necessari ovvero il riferimento a particolari categorie di dati previste dagli articoli 9 e 10 del succitato Regolamento UE.

COPERTURA FINANZIARIA ai sensi del D. Lgs n. 118/2011 e ss.mm.ii.

Il presente provvedimento comporta l'applicazione dell'avanzo di amministrazione derivante dall'accantonamento per la reiscrizione dei residui passivi perenti, con le relative variazioni al bilancio di previsione 2021-2023, al documento tecnico di accompagnamento e al bilancio gestionale approvato con D.G.R. n. 71/2021 ai sensi dell'all'art. 51, comma 2, lettera g) del d. lgs. n. 118/2011 e ss.mm.ii.

VARIAZIONE DI BILANCIO

CRA	CAPITOLO		Missione Programma Titolo	P.D.C.F.	VARIAZIONE E. F. 2021 Competenza	VARIAZIONE E. F. 2021 Cassa
APPLICAZIONE AVANZO DERIVANTE DA ACCANTONAMENTO PER RESIDUI PASSIVI PERENTI					+ € 1.670,01	0,00
10.4	U1110020	FONDO DI RISERVA PER SOPPERIRE A DEFICIENZE DI CASSA (ART.51, L.R. N. 28/2001).	20.1.1	1.10.1.1	0,00	- € 1.670,01
5.2	U0001312	SPESE PER COMPETENZE PROFESSIONALI DOVUTE A PROFESSIONISTIESTERNI RELATIVE A LITI, ARBITRATI ED ONERI ACCESSORI,COMPRESI I CONTENZIOSI RIVENIENTI DA ENTI SOPPRESSI.	1.11.1	1.03.02.11	+ € 1.670,01	+ € 1.670,01

L'operazione contabile proposta assicura il rispetto dei vincoli di finanza pubblica vigenti e gli equilibri di Bilancio come previsto dal D.Lgs n.118/2011 e ss.mm.ii.

All'impegno della spesa derivante dal presente provvedimento, pari a complessivi **€ 1.670,01** si provvederà con successivo atto dirigenziale della Sezione Amministrativa dell'Avvocatura regionale con imputazione al pertinente capitolo.

La residua somma di € 317,25 sarà impegnata, con apposito provvedimento, a seguito di riconoscimento del debito fuori bilancio.

Il Presidente relatore, sulla base delle risultanze istruttorie come innanzi illustrate, ai sensi dell'articolo 4, comma 4 lettera k, della L.R. 7/1997, dell'art. 44, comma 4, lettera a) dello Statuto della Regione Puglia, e dell'art. 1 della L.R. n. 18/2006, propone alla Giunta:

1. **di prendere atto** di quanto espresso in narrativa, che qui si intende integralmente riportato, per costituirne parte integrante ed essenziale;
2. **di apportare** la variazione, in termini di competenza e cassa, al Bilancio regionale 2021 e pluriennale 2021-2023, approvato con L.R. n. 56/2020, al Documento tecnico di accompagnamento e al Bilancio gestionale approvato con D.G.R. n. 71/2021, ai sensi dell'art. 51 comma 2, lettera g) del D. Lgs. n. 118/2011 come integrato dal D. Lgs. n. 126/2014, così come indicata nella sezione "*copertura finanziaria*" del presente atto;
3. **di prendere atto** che l'operazione contabile proposta assicura il rispetto dei vincoli di finanza pubblica vigenti e gli equilibri di Bilancio come previsto dal D.Lgs n.118/2011 e ss.mm.ii.
4. **di approvare** l'Allegato E/1, parte integrante del presente provvedimento, nella parte relativa alla variazione al bilancio;
5. **di incaricare** la Sezione Bilancio e Ragioneria di trasmettere al Tesoriere regionale il prospetto di cui all'art. 10 comma 4 del D. Lgs n.118/2011 conseguente all'approvazione della presente deliberazione;
6. **di fare obbligo** alla Sezione Amministrativa dell'Avvocatura Regionale di adottare, entro il corrente esercizio finanziario, l'atto dirigenziale di impegno della spesa di **€ 1.670,01** derivante dalla reiscrizione sul capitolo **1312** dell'impegno n. 3009728792 assunto con Determinazione Dirigenziale n. 1251/2009 sul capitolo **1312**, di cui al presente atto;
7. **di fare obbligo** alla Sezione Amministrativa dell'Avvocatura Regionale di impegnare, con apposito provvedimento, la residua somma di € 317,25 a seguito di riconoscimento del debito fuori bilancio;
8. **di pubblicare** il presente provvedimento sul BURP con le modalità previste dall'art. 23 del d.lgs. 33/2013, sul sito istituzionale dell'Ente.

I sottoscritti attestano che il procedimento istruttorio loro affidato, è stato espletato nel rispetto della vigente normativa regionale, nazionale ed europea e che il presente schema di provvedimento, predisposto dagli stessi ai fini dell'adozione dell'atto finale da parte della G.R., è conforme alle risultanze istruttorie

La P.O. Liquidazione compensi professionali Dott. Antonio SCARDIGNO

Il Dirigente della Sezione Amministrativa Avv. Raffaele LANDINETTI

Il sottoscritto Avvocato Coordinatore **non ravvisa** la necessità di esprimere sulla proposta di Delibera le seguenti osservazioni ai sensi del combinato disposto degli artt. 18 e 20 del DPGR n. 22/2021.

L' Avvocato Coordinatore Avv. Rossana LANZA

Il Presidente
Dott. Michele Emiliano

LA GIUNTA REGIONALE

-Udita la relazione e la conseguente proposta del Presidente;

-Viste le sottoscrizioni poste in calce alla proposta di deliberazione dal Responsabile del procedimento, titolare di P.O., dal Dirigente della Sezione Amministrativa e dall'Avvocato Coordinatore dell'Avvocatura Regionale;

a voti unanimi, espressi nei modi di legge,

DELIBERA

1. **di prendere atto** di quanto espresso in narrativa, che qui si intende integralmente riportato, per costituirne parte integrante ed essenziale;
2. **di apportare** la variazione, in termini di competenza e cassa, al Bilancio regionale 2021 e pluriennale 2021-2023, approvato con L.R. n. 56/2020, al Documento tecnico di accompagnamento e al Bilancio gestionale approvato con D.G.R. n. 71/2021, ai sensi dell'art. 51 comma 2, lettera g) del D. Lgs. n. 118/2011 come integrato dal D. Lgs. n. 126/2014, così come indicata nella sezione "*copertura finanziaria*" del presente atto;
3. **di prendere atto** che l'operazione contabile proposta assicura il rispetto dei vincoli di finanza pubblica vigenti e gli equilibri di Bilancio come previsto dal D.Lgs n.118/2011 e ss.mm.ii.
4. **di approvare** l'Allegato E/1, parte integrante del presente provvedimento, nella parte relativa alla variazione al bilancio;
5. **di incaricare** la Sezione Bilancio e Ragioneria di trasmettere al Tesoriere regionale il prospetto di cui all'art. 10 comma 4 del D. Lgs n.118/2011 conseguente all'approvazione della presente deliberazione;
6. **di fare obbligo** alla Sezione Amministrativa dell'Avvocatura Regionale di adottare, entro il corrente esercizio finanziario, l'atto dirigenziale di impegno della spesa di **€ 1.670,01** derivante dalla reiscrizione sul capitolo **1312** dell'impegno n. 3009728792 assunto con Determinazione Dirigenziale n. 1251/2009 sul capitolo **1312**, di cui al presente atto;
7. **di fare obbligo** alla Sezione Amministrativa dell'Avvocatura Regionale di impegnare, con apposito provvedimento, la residua somma di € 317,25 a seguito di riconoscimento del debito fuori bilancio;
8. **di pubblicare** il presente provvedimento sul BURP con le modalità previste dall'art. 23 del d.lgs. 33/2013, sul sito istituzionale dell'Ente.

Il Segretario della Giunta
ANNA LOBOSCO

Il Presidente della Giunta
MICHELE EMILIANO

Allegato E/1

Allegato n. 8/1
al D.Lgs 118/2011

Allegato delibera di variazione del bilancio riportante i dati d'interesse del Tesoriere
data: …./…../……. n. protocollo …….
Rif. delibera G.R. n. _____ del _____/2021

SPESE

MISSIONE, PROGRAMMA, TITOLO			DENOMINAZIONE		PREVISIONI AGGIORNATE ALLA PRECEDENTE VARIAZIONE - DELIBERA N. …. - ESERCIZIO 2021	VARIAZIONI in aumento	VARIAZIONI in diminuzione	PREVISIONI AGGIORNATE ALLA DELIBERA IN OGGETTO - ESERCIZIO 2021
Disavanzo d'amministrazione					**0,00**			**0,00**
MISSIONE		1	**Servizi istituzionali,generali e di gestione**					
	Programma	11	**Altri Servizi generali**					
	Titolo	1	**Spese correnti**	residui presunti	0,00			0,00
				previsione di competenza	0,00	**1.670,01**		0,00
				previsione di cassa	0,00	**1.670,01**		0,00
Totale Programma		11	**Altri Servizi generali**	residui presunti	0,00			
				previsione di competenza	0,00			
				previsione di cassa	0,00			
MISSIONE		**20**	**FONDO DI RISERVA PER SOPPERIRE A DEFICIENZE DI CASSA**	**residui presunti**	**0,00**			0,00
	Programma	1	Fondo di riserva	**previsione di competenza**	**0,00**			0,00
	Titolo	1	Spese correnti	**previsione di cassa**	**0,00**		**1.670,01**	0,00
TOTALE VARIAZIONI IN USCITA				**residui presunti**	**0,00**			0,00
				previsione di competenza	**0,00**			0,00
				previsione di cassa	**0,00**			0,00
TOTALE GENERALE DELLE USCITE				**residui presunti**	**0,00**			0,00
				previsione di competenza	**0,00**			0,00
				previsione di cassa	**0,00**			0,00

AVV/DEL/2021/00529 Cont.1877/08/B - Consiglio di Stato - Saldo compensi prof.li avv. est.
Variaz.bil.
prev. reiscr.
residui pass. perenti (A.D. 1251/2009). Art. 51, c. 2, lett.
g), D.Lgs. 118/2011 e s.m.i. - DGR n.199/2021.

Allegato E/1

Allegato n. 8/1
al D.Lgs 118/2011

Allegato delibera di variazione del bilancio riportante i dati d'interesse del Tesoriere
data: …./…../……. n. protocollo …….
Rif. delibera G.R. n. _____ del _____/2021

ENTRATE

TITOLO, TIPOLOGIA		DENOMINAZIONE		PREVISIONI AGGIORNATE ALLA PRECEDENTE VARIAZIONE - DELIBERA N. …. - ESERCIZIO 2021	VARIAZIONI in aumento	VARIAZIONI in diminuzione	PREVISIONI AGGIORNATE ALLA DELIBERA IN OGGETTO - ESERCIZIO 2021
Fondo pluriennale vincolato per spese correnti				**0,00**			**0,00**
Fondo pluriennale vincolato per spese in conto capitale				**0,00**			**0,00**
Utilizzo Avanzo d'amministrazione				**0,00**	**1.670,01**		**0,00**
TITOLO	xx	xxxxxxxx					
Tipologia	xxxx	xxxxxxxx	residui presunti	0,00			0,00
			previsione di competenza	0,00			0,00
			previsione di cassa	0,00			0,00
			residui presunti	0,00			0,00
TOTALE TITOLO	xx	xxxxxxxx	previsione di competenza	0,00			0,00
			previsione di cassa	0,00			0,00
			residui presunti	0,00			0,00
TOTALE VARIAZIONI IN ENTRATA			previsione di competenza	0,00			0,00
			previsione di cassa	0,00			0,00
TOTALE GENERALE DELLE ENTRATE			residui presunti	0,00			0,00
			previsione di competenza	0,00			0,00
			previsione di cassa	0,00			0,00

AVVOCATURA REGIONALE
DIRIGENTE SEZ.AMMINISTRATIVA
Dott.Raffaele LANDINETTI (firmato digitalmente)

AVV/DEL/2021/00529 Cont.1877/08/B - Consiglio di Stato - Saldo compensi prof.li avv. est.
Variaz.bil.
prev. reiscr.
residui pass. perenti (A.D. 1251/2009). Art. 51, c. 2, lett.
g), D.Lgs. 118/2011 e s.m.i. - DGR n.199/2021.

REGIONE PUGLIA
SEZIONE BILANCIO RAGIONERIA PARERE DI REGOLARITA' CONTABILE
(D. Lgs. n. 118/11 e s.m.i.)

UFFICIO	TIPO	ANNO	NUMERO	DATA
AVV	DEL	2021	529	06.12.2021

CONT. N. 1877/08/B # CONSIGLIO DI STATO # SALDO COMPENSI PROFESSIONALI AVV. ESTERNO. VARIAZIONE AL BILANCIO DI PREVISIONE PER LA REISCRIZIONE DI RESIDUI PASSIVI PERENTI (A.D. N. 1251/2009). ART. 51, COMMA 2, LETTERA G), DEL D. LGS. 118/2011 E SS.MM.II. - D.G.R. N.199/2021.

Si esprime: PARERE DI REGOLARITA'CONTABILE POSITIVO
LR 28/2001 art. 79 Comma 5

Responsabile del Procedimento

Dirigente

DR. NICOLA PALADINO

Firmato digitalmente da
NICOLA PALADINO
C = IT

DELIBERAZIONE DELLA GIUNTA REGIONALE 16 dicembre 2021, n. 2104

Nodo di interscambio ferro-gomma in corrispondenza della stazione RFI di San severo. Autorizzazione al trasferimento a favore del Comune di San Severo dei beni regionali a titolo gratuito, per esigenze di pubblica utilità ed interesse, ai sensi dell'art. 24 della L.R. 26.04.1995 n. 27.

L'Assessore al Bilancio, avv. Raffaele Piemontese, sulla base dell'istruttoria espletata dal responsabile P.O. "*Gestione del Demanio regionale*", confermata dalla Dirigente del Servizio Amministrazione del Patrimonio e dalla Dirigente della Sezione Demanio e Patrimonio, riferisce quanto segue.

Visti

- La Legge Regionale 30 dicembre 2020, n.35 "Disposizioni per la formazione del bilancio di previsione 2021 e bilancio pluriennale 2021-2023 della Regione Puglia - Legge di stabilità regionale 2021".
- La Legge Regionale 30 dicembre 2020, n.36 " Bilancio di previsione per l'esercizio finanziario 2021 e bilancio pluriennale 2021-2023 della Regione Puglia".
- La D.G.R. n.71 del 18/01/2021 " Bilancio di previsione per l'esercizio finanziario 2021 e pluriennale 2021-2023. Articolo 39, comma 10, del decreto legislativo 23 giugno 2011, n.118. Documento tecnico di accompagnamento e Bilancio Finanziario Gestionale. Approvazione.
- la L.R. 26 aprile 1995, n. 27 e ss.mm. e ii. "Disciplina del Demanio e Patrimonio regionale", che in particolare il comma 3 bis dell'art. 24, prescrive condizioni specifiche per le quali è possibile procedere al trasferimento a titolo gratuito dei Beni di proprietà regionale a favore degli Enti Territoriali, che ne facciano richiesta;
- il Regolamento regionale n. 15 del 24.07.2017 per "l'alienazione dei beni immobili regionali".

Visti altresì:

- il Decreto Legislativo 19 novembre 1997, n. 422 "Conferimento alle regioni ed agli enti locali di funzioni e compiti in materia di trasporto pubblico locale",che trova attuazione in Accordi di Programma (AP) sottoscritti tra la Regione Puglia (RP) e lo Stato, attraverso i suoi ministeri di riferimento, quali:
    - Accordo di Programma del 23.03.2000, di delega delle funzioni in materia di servizi ferroviari di interesse locale;
    - Accordo di Programma del 17.12.2002, di individuazione di interventi per il potenziamento ed il risanamento del settore ferroviario;
    - Accordo di Programma del 23.12.2002, di individuazione degli interventi da realizzare;
    - Accordo di Programma Integrativo del 22.12.2004;
    - Accordo di Programma Integrativo del 26.03.2008;
    - Accordo di Programma Integrativo del 07.04.2010;

Premesso che:

- in data 18 dicembre 2014 è stato sottoscritto tra il Ministero delle Infrastrutture e dei Trasporti e la Regione Puglia l'"Accordo Integrativo all'Accordo di Programma del 17 dicembre 2002 in materia di investimenti nel settore dei trasporti ferroviari", nel quale è prevista la realizzazione del "Nodo di interscambio ferro-gomma in corrispondenza della stazione RFI di San Severo" per un importo di € 3.166.600,00;
- con Deliberazione del C.C. del Comune di San Severo (FG) n. 48 del 19 luglio 2012 è stato approvato il "Progetto preliminare nodo di interscambio ferro-gomma di San Severo. E l'autorizzazione alla candidatura a finanziamento regionale al soggetto proponente Ferrovie del Gargano s.r.l.";
- con Deliberazione del C.C. 51 del 22 dicembre 2015 è stato approvato l'Aggiornamento del Progetto Preliminare dell'intervento denominato "Nodo di interscambio ferro-gomma di San Severo", con contestuale adozione della variante urbanistica in applicazione della procedura prevista e disciplinata dall'art. 12 della L.R 3/2005 e dall'art. 16 della L.R. 13/2001;
- con la medesima Deliberazione è stato dato avvio alla procedura per l'apposizione del vincolo preordinato all'esproprio per le parti di viabilità non conformi alla viabilità prevista nel PUG e per la dichiarazione di pubblica utilità dell'opera;

- con Deliberazione del C.C. n. 17 del 30 marzo 2018 è stato approvato il Progetto Definitivo dell'intervento denominato "Nodo di interscambio ferro-gomma in corrispondenza della stazione RFI di San Severo", presentato con nota prot. n. D717/2672 del 21/12/2017 dalla società Ferrovie del Gargano s.r.l., quale soggetto attuatore nell'ambito degli interventi attivabili dall'Accordo di Programma sottoscritto in data 18/12/2014 tra il Ministero delle Infrastrutture e dei Trasporti e la Regione Puglia, Integrativo all'Accordo di Programma del 17 dicembre 2002 in materia di investimenti nel settore dei trasporti ferroviari;
- La medesima Deliberazione di C.C. n. 17 del Comune di San Severo, ha precisato che:
    - il costo complessivo del progetto proposto da Ferrovie del Gargano s.r.l. in qualità di soggetto attuatore dell'intervento, è pari ad € 3.404.731,36, oltre IVA a carico del soggetto proponente, articolato in n. 2 lotti funzionali di importo pari rispettivamente a € 3.166.600,00 ed € 238.131,36;
    - in applicazione dell'art. 12 della L.R. 3/2005 e dell'art. 16 della L.R. 13/2001 l'approvazione del Progetto Definitivo costituisce approvazione della variante al vigente Piano Urbanistico Generale, nonché dichiarazione di pubblica utilità dell'opera e apposizione del vincolo preordinato all'esproprio e/o all'asservimento per le parti di viabilità non conformi alla viabilità prevista nel PUG e per le aree interessate dalla nuova condotta irrigua del Consorzio di Bonifica della Capitanata;
    - sono stati delegati al promotore dell'espropriazione Ferrovie del Gargano s.r.l., in qualità di titolare del finanziamento pubblico e di soggetto attuatore dell'intervento, gli adempimenti della procedura espropriativa successivi alla dichiarazione di pubblica utilità, in applicazione dell'art. 6 co. 8 del D.lgs.327/2001 e ss.mm.ii. e dell'art. 3 co. 4 della L.R. 3/2005 e ss.mm.ii.;
    - la procedura espropriativa relativa alle aree interessate dalla viabilità di progetto debba essere effettuata in favore del Comune di San Severo;
    - la procedura di asservimento coattivo delle aree interessate dalla nuova condotta irrigua del Consorzio di Bonifica della Capitanata dovrà essere effettuata in favore del medesimo Consorzio;
    - il progetto esecutivo dell'intervento verrà approvato con provvedimento della Giunta Comunale, previa sottoscrizione di apposita convenzione tra RFI, Ferrovie del Gargano e Regione Puglia, che preveda la realizzazione da parte di RFI degli ascensori al 2° e al 3° marciapiede, al fine di assicurare la completa eliminazione delle barriere architettoniche, nonché la definizione degli aspetti tecnici di dettaglio non direttamente previsti nel progetto definitivo e concernenti eventuali interferenze con la rete ferroviaria nazionale gestita dalla RFI;

Dato atto che:

- L'intermodalità ferro-gomma richiede la realizzazione di un nodo attrezzato per l'interscambio, concepito in modo da minimizzare i tempi e il disagio connessi al cambio di mezzo di trasporto, appunto da autobus a vettura ferroviaria e viceversa;
- Il suddetto progetto rende più efficiente l'approdo in stazione dei servizi automobilistici di trasporto pubblico extraurbano e nel contempo minimizza i movimenti pedonali in fase di trasbordo;
- La stazione ferroviaria, con servizi ferroviari nazionali, regionali, questi ultimi anche con valenza strettamente provinciale, eserciti da Trenitalia e Ferrovie del Gargano, attualmente è servita dalle linee extraurbane che hanno il capolinea in Piazza della Costituzione, con spazi disponibili alquanto ridotti e impatto sulla viabilità urbana di adduzione dalla circonvallazione di viale Due Giugno;
- Il Nodo di interscambio ferro–gomma di San Severo prevede, infatti, la realizzazione dell'autostazione degli extraurbani sul secondo fronte di stazione, ponendo in relazione diretta attraverso la banchina del quarto marciapiede di stazione i servizi ferroviari locali gestiti da Ferrovie del Gargano con i servizi automobilistici extraurbani. Attraverso il sottopasso pedonale di stazione è possibile raggiungere gli altri binari su cui si attestano i servizi di Trenitalia e anche direttamente Piazza della Costituzione, senza dover attraversare il fabbricato viaggiatori.
- In particolare la connessione stradale del nodo di interscambio, autostazione e cappio di inversione a nord, attraverso la trasformazione in viabilità urbana della viabilità locale di accesso al nodo di via Demanio e di SC Esterna Ricciardi e la realizzazione di una rotatoria di raccordo con la strada di quartiere di via San Marco all'altezza del cimitero, definisce un vero e proprio "Nuovo ingresso" in città dalla direzione est.

Considerato che:

- la soc. Ferrovie del Gargano s.r.l., titolare del finanziamento pubblico, quale soggetto attuatore e promotore dell'espropriazione, nonchè delegata agli adempimenti del procedimento espropriativo, conseguente alla dichiarazione di pubblica utilità, ha provveduto a :
    - contrattualizzare i lavori con la RTI ……..omissis……– contratto di appalto stipulato in Bari il 28.01.2019 e registrato presso l'Agenzia delle Entrate – Direzione Provinciale Ufficio Territoriale di Bari il 29.01.2019 al n. 792 serie 3;
    - notificare in data 14.05.2019, nei modi di legge, ai soggetti passivi dell'espropriazione per pubblica utilità ai sensi degli artt. 17 e 22bis del TUE.
    - effettuare le constatazioni dei luoghi e la presa in possesso di tutte le aree necessarie all'esecuzione dei lavori, a meno di quelle in ditta catastale riferite a:
        - RFI, per le quali è stato stipulato regolare atto notarile di compravendita;
        - Regione Puglia;
        - Ferrovie del Gargano;
        - Comune di San Severo.
- La stessa soc. ha altresì provveduto, per le suddette aree oggetto di esproprio, occorrenti alla realizzazione del progetto, a concludere con tutti i soggetti passivi l'accordo di cessione volontaria e ad erogare l'acconto e/o il saldo dell'indennità di esproprio, concludendo con l'emissione del Decreto definitivo di esproprio con volturazione e trascrizione a favore del Comune stesso delle aree a tal fine necessarie;

Evidenziato che:

- Parte di dette opere risultano interferenti con beni del demanio regionale – ramo ferrovie, in concessione delle Ferrovie del Gargano, in forza del contratto di servizio n.011019 di repertorio del 29/12/2009, come in dettaglio riportato nell'elaborato grafico di progetto - Planimetria catastale di esproprio e delle occupazioni temporanee: strada tav.1/2";
- In data 30.03.2021, la stessa soc. Ferrovie del Gargano s.r.l., con le motivazioni dettagliate, ha rilasciato, a firma del Responsabile del servizio ferroviario, la dichiarazione che non sono strumentali all'esercizio ferroviario, e pertanto, possono essere trasformati per la realizzazione delle opere relative allo scambio intermodale in San Severo, i seguenti beni:
    - l'immobile individuato catastalmente al foglio 62, particella 188/b della superficie di mq 6.350, da confermare con il frazionamento definitivo, e gli immobili ivi ubicati:
        - Magazzino muratori IES, contrassegnato alla lettera C;
        - Tettoia metallica n. 1, contrassegnata con la lettera C;
        - Tettoia metallica n. 2, contrassegnata con la lettera C;
        - Magazzino deposito pulitori, contrassegnato con la lettera E;
        - N.2 binari tronco;
    - l'immobile individuato catastalmente al foglio 62, particella 188/c della superficie di mq 400, da confermare con il frazionamento definitivo;
- Infine con prot. DPR-DTP_BA\A0011\P\2021\ 0002631 DEL 04\06\2021 risulta conseguita su detto progetto l'ammissibilità tecnica di RFI.

Preso atto che:

- Nella stessa dichiarazione di non strumentalità le aree e gli immobili di demanio regionale, interferenti con le opere descritte, si trovano nella fattispecie prevista nel comma 2 dell'art 4 del DPR 327/2001 - Testo unico delle disposizioni legislative e regolamentari in materia di espropriazione per pubblica utilità, anche e soprattutto a seguito della presente dichiarazione, infatti perseguiranno un interesse pubblico di rilievo superiore a quello attualmente soddisfatto.

Preso atto che:

- Il Servizio "Amministrazione del Patrimonio" ha provveduto ad autorizzare il frazionamento dei suddetti cespiti al fine di poter procedere ai conseguenziali atti;
- Con il frazionamento a cura della stessa soc. F.d.G. , si è provveduto a delineare i cespiti che possono essere ceduti per la realizzazione del suddetto progetto del nodo ferro-gomma.

Evidenziato che:

- Con D.C.C. n.151 del 07. 09.2021 il Comune di san Severo ha riconosciuto l'interesse pubblico e le finalità di pubblica utilità insiti nei progetti approvati e sopra richiamati; il Comune stesso attraverso il proprio organo di indirizzo e decisionale ha espressamente dichiarato, così come previsto dalla normativa regionale sopracitata, che il richiesto trasferimento a titolo gratuito dei beni del demanio regionale, persegue le finalità di pubblica utilità ed interesse in attuazione dei progetti sopra richiamati, che riguardano i beni che seguono:
  - N.C.T. – Foglio n. 62, P.lla 499 per mq. 6244 e P.lla 500 per mq. 749;
  - N.C.E.U. – Foglio n. 62 p.lla 499, ovvero :
    - A – Magazzino muratori I.E.S.;
    - B – Magazzino;
    - C – n. 2 Tettoie metalliche;
    - D . Piazzale sterrato.

Rilevato che:

- Con nota prot. 27393 del 27.09.202, acquisita al prot. AOO_108/28/09/2021/0016526 del Servizio "Amministrazione del Patrimonio, il Comune di San Severo, a seguito della D.C.C. n. 151/2021, ha fatto istanza, ai sensi dell'art. 24 c.3bis della L.R. 27/1995, per le suddette finalità di pubblica utilità ed interesse, affinchè la Giunta Regionale autorizzi il trasferimento a titolo gratuito a favore del Comune stesso, dei beni immobili, appartenenti al demanio ferroviario regionale, censiti in catasto in agro di San Severo (FG) e di seguito elencati:
  - C.T. foglio n. 62, particelle ex 188/b e ex 188/c (ora p.lle 499 e 500)
  - C.F. foglio n. 62 particella ex 188 sub 2 (ora p.lla 499), articolata in 4 fabbricati:
    - C – Magazzino muratori I.E.S.;
    - G – n. 2 tettoie metalliche;
    - E – Magazzino deposito pulitori.

Considerato che:

- in data 30.03.2021, la soc. Ferrovie del Gargano s.r.l., ha rilasciato a firma del Responsabile del servizio ferroviario, la dichiarazione di non strumentalità su dette aree da cedere per l'attuazione del nodo ferro-gomma in argomento;

Valutato che:

- Ai sensi del comma 3 bis dell'art. 24 della L.R. n. 27/1995, il trasferimento dei beni regionali e la costituzione di diritti reali sugli stessi a favore degli enti territoriali, che ne facciano richiesta per soddisfare esigenze di pubblica utilità o di pubblico interesse, è disposto a titolo gratuito con deliberazione di Giunta regionale. E' altresì disposto a titolo gratuito il trasferimento delle infrastrutture pubbliche stradali.

Ritenuto per quanto sopra esposto di dover procedere, in coerenza peraltro con le apposite disposizioni normative sopra richiamate, ad autorizzare, ai sensi ai sensi dell'art. 24 c.3bis della L.R. 27/1995, il trasferimento a titolo gratuito per le suddette finalità di pubblica utilità ed interesse, al Comune di San Severo, dei beni appartenenti al Demanio ferroviario regionale, sopra descritti e dichiarati non strumentali all'esercizio ferroviario dalla stessa soc. Ferrovie del Gargano, che li detiene in gestione, anche ai fini dell'eventuale sdemanializzazione dei beni e del passaggio classificativo degli stessi.

Garanzie di riservatezza

La pubblicazione sul BURP, nonché la pubblicazione all'Albo o sul sito istituzionale, salve le garanzie previste dalla legge 241/1990 in tema di accesso ai documenti amministrativi, avviene nel rispetto della tutela della riservatezza dei cittadini secondo quanto disposto dal Regolamento UE n. 679/2016 in materia di protezione dei dati personali, nonché del D.Lgs. 196/2003 ss.mm.ii. ed ai sensi del vigente Regolamento regionale

5/2006 per il trattamento dei dati sensibili e giudiziari, in quanto applicabile. Ai fini della pubblicità legale, il presente provvedimento è stato redatto in modo da evitare la diffusione di dati personali identificativi non necessari ovvero il riferimento alle particolari categorie di dati previste dagli articoli 9 e 10 del succitato Regolamento UE.

COPERTURA FINANZIARIA DI CUI ALLA L.R. 28/2001

Il presente provvedimento non comporta implicazioni di natura finanziaria sia di entrata che di spesa e dallo stesso non deriva alcun onere a carico del Bilancio regionale.

Tutto ciò premesso e considerato, si ritiene necessario provvedere e si propone il dispositivo che segue.

DISPOSITIVO DELLA PROPOSTA

L'Assessore al Bilancio relatore, sulla base delle risultanze istruttorie come innanzi illustrate e motivate, ai sensi del co. 4 art. 4 lett. K della L.r. 7/1997, propone alla Giunta Regionale:

1. **di prendere atto** e approvare quanto espresso in narrativa;
2. **di dare atto che** il Comune di San Severo (FG), per soddisfare esigenze di pubblica utilità e di interesse pubblico, ai sensi del comma 3 bis dell'art. 24 della Legge regionale n. 27 del 26.04.1995, previa Deliberazione di Consiglio Comunale n. 151 del 07.09.2021 e istanza del Sindaco, ha espressamente richiesto di procedere all'acquisizione in proprietà, a titolo gratuito, dei beni regionali, che seguono:
   - N.C.T. – Foglio n. 62, P.lla 499 per mq. 6244 e P.lla 500 per mq. 749;
   - N.C.E.U. – Foglio n. 62 p.lla 499, ovvero :
     - A – Magazzino muratori I.E.S.;
     - B – Magazzino;
     - C – n. 2 Tettoie metalliche;
     - D – Piazzale sterrato.
3. **di dare atto che** i cespiti sopra descritti, risultati non strumentali all'esercizio ferroviario e automobilistico, giusto Parere definitivo della stessa soc. F.d.G. s.r.l. del 30.03.2021, sono finalizzati alla risoluzione dell'interferenza del progetto della connessione stradale del nodo di interscambio, ferro- gomma autostazione e cappio di inversione a nord in prossimità della Stazione RFI di San Severo; che prevede la realizzazione di una rotatoria di raccordo con la strada di quartiere di via San Marco e rappresenta un "Nuovo ingresso" in città dalla direzione est;
4. **di dichiarare** la sdemanializzazione dei beni innanzi descritti in quanto non fruibili per le esigenze proprie, così come meglio evidenziati nell'elaborato planimetrico di dettaglio, allegato A al presente atto a formarne parte integrante e sostanziale;
5. **di autorizzare**, a tal fine, per i suddetti beni, il passaggio classificativo nel catalogo regionale dei beni immobili, dal Demanio al Patrimonio disponibile;
6. **di autorizzare** il trasferimento, a titolo non oneroso, ai sensi del comma 3 bis dell'art. 24 della Legge regionale n. 27 del 26.04.1995, dei suddetti beni regionali, meglio riportati nell'allegato A al presente atto;
7. **di disporre a tal fine,** il trasferimento a titolo gratuito, in favore del Comune di San Severo (FG), per pubblica utilità e interesse, dei suddetti beni di proprietà della Regione Puglia, Demanio regionale ramo ferroviario, che saranno destinati alle specifiche funzioni conseguenti alla realizzazione del progetto del nodo ferro-gomma sopra descritto;
8. **di nominare,** in qualità di rappresentante regionale incaricato alla sottoscrizione del rogito notarile, la dirigente pro tempore del Servizio Amministrazione del patrimonio, dott.ssa Anna Antonia De Domizio, mentre resterà a cura e spese della soc. F.d.Gargano s.r.l., ogni ulteriore adempimento connesso, compreso la trascrizione e voltura dei suddetti cespiti;
9. **di demandare** al Servizio competente della Sezione Demanio e Patrimonio gli adempimenti, consequenziali necessari al trasferimento, alla notifica al richiedente del presente provvedimento di autorizzazione, compreso la trasmissione al MIMS per opportuna conoscenza ;

10. **di pubblicare in** versione integrale il presente provvedimento ed il relativo allegato A, sul BURP e sul sito istituzionale informatico regionale ai sensi e per gli effetti dell'art. 7, comma 3, della L.r. n. 15/2008.

I sottoscritti attestano che il procedimento istruttorio loro affidato è stato espletato nel rispetto della vigente normativa regionale, nazionale e comunitaria e che il presente schema di provvedimento, dagli stessi predisposto ai fini dell'adozione dell'atto finale da parte della Giunta regionale, è conforme alle risultanze istruttorie.

Il responsabile P.O. "Gestione del Demanio regionale"
-(arch.Maddalena Bellobuono) -

La Dirigente del Servizio Amministrazione del patrimonio
-(Dott.ssa Anna Antonia De Domizio) -

La Dirigente della Sezione Demanio e Patrimonio
- (Avv. Costanza Moreo) -

Il sottoscritto Direttore di Dipartimento non ravvisa la necessità di esprimere sulla proposta di delibera osservazioni ai sensi del D.P.G.R. n. 443/2015:

Il Direttore del Dipartimento Bilancio, Affari Generali e Infrastrutture
-(Dott. Angelosante Albanese)-

L'Assessore al Bilancio proponente
(Avv. Raffaele Piemontese)

DELIBERAZIONE DELLA GIUNTA

L A G I U N T A

udita la relazione e la conseguente proposta dell'Assessore al Bilancio, avv. Raffaele Piemontese;

viste le sottoscrizioni poste in calce al presente provvedimento dalla P.O. " Gestione Demanio regionale", dalla Dirigente del Servizio "Amministrazione del Patrimonio" e dalla Dirigente della Sezione "Demanio e Patrimonio";

a voti unanimi espressi nei modi di legge;

D E L I B E R A

1. **di prendere atto** e approvare quanto espresso in narrativa;
2. **di dare atto che** il Comune di San Severo (FG), per soddisfare esigenze di pubblica utilità e di interesse pubblico, ai sensi del comma 3 bis dell'art. 24 della Legge regionale n. 27 del 26.04.1995, previa Deliberazione di Consiglio Comunale n. 151 del 07.09.2021 e istanza del Sindaco, ha espressamente richiesto di procedere all'acquisizione in proprietà, a titolo gratuito, dei beni regionali, che seguono:
   - N.C.T. – Foglio n. 62, P.lla 499 per mq. 6244 e P.lla 500 per mq. 749;
   - N.C.E.U. – Foglio n. 62 p.lla 499, ovvero :
     - A – Magazzino muratori I.E.S.;

- B – Magazzino;
- C – n. 2 Tettoie metalliche;
- D – Piazzale sterrato.

3. **di dare atto che** i cespiti sopra descritti, risultati non strumentali all'esercizio ferroviario e automobilistico, giusto Parere definitivo della stessa soc. F.d.G. s.r.l. del 30.03.2021, sono finalizzati alla risoluzione dell'interferenza del progetto della connessione stradale del nodo di interscambio, ferro- gomma autostazione e cappio di inversione a nord in prossimità della Stazione RFI di San Severo; che prevede la realizzazione di una rotatoria di raccordo con la strada di quartiere di via San Marco e rappresenta un "Nuovo ingresso" in città dalla direzione est;
4. **di dichiarare** la sdemanializzazione dei beni innanzi descritti in quanto non fruibili per le esigenze proprie, così come meglio evidenziati nell'elaborato planimetrico di dettaglio, allegato A al presente atto a formarne parte integrante e sostanziale;
5. **di autorizzare**, a tal fine, per i suddetti beni, il passaggio classificativo nel catalogo regionale dei beni immobili, dal Demanio al Patrimonio disponibile;
6. **di autorizzare** il trasferimento, a titolo non oneroso, ai sensi del comma 3 bis dell'art. 24 della Legge regionale n. 27 del 26.04.1995, dei suddetti beni regionali, meglio riportati nell'allegato A al presente atto;
7. **di disporre a tal fine,** il trasferimento a titolo gratuito, in favore del Comune di San Severo (FG), per pubblica utilità e interesse, dei suddetti beni di proprietà della Regione Puglia, Demanio regionale ramo ferroviario, che saranno destinati alle specifiche funzioni conseguenti alla realizzazione del progetto del nodo ferro-gomma sopra descritto;
8. **di nominare,** in qualità di rappresentante regionale incaricato alla sottoscrizione del rogito notarile, la dirigente pro tempore del Servizio Amministrazione del patrimonio, dott.ssa Anna Antonia De Domizio, mentre resterà a cura e spese della soc. F.d.Gargano s.r.l., ogni ulteriore adempimento connesso, compreso la trascrizione e voltura dei suddetti cespiti;
9. **di demandare** al Servizio competente della Sezione Demanio e Patrimonio gli adempimenti , consequenziali necessari al trasferimento, alla notifica al richiedente del presente provvedimento di autorizzazione, compreso la trasmissione al MIMS per opportuna conoscenza ;
10. **di pubblicare in** versione integrale il presente provvedimento ed il relativo allegato A, sul BURP e sul sito istituzionale informatico regionale ai sensi e per gli effetti dell'art. 7, comma 3, della L.r. n. 15/2008.

IL SEGRETARIO DELLA GIUNTA
ANNA LOBOSCO

IL PRESIDENTE DELLA GIUNTA
MICHELE EMILIANO

ALLEGATO A

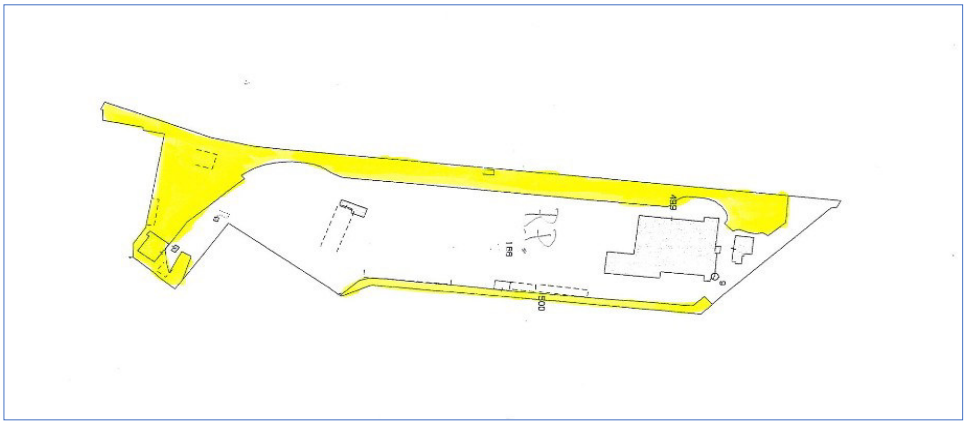

cespiti demanio ferroviario regionale da cedere al Comune di San Severo per il progetto nodo ferro - gomma

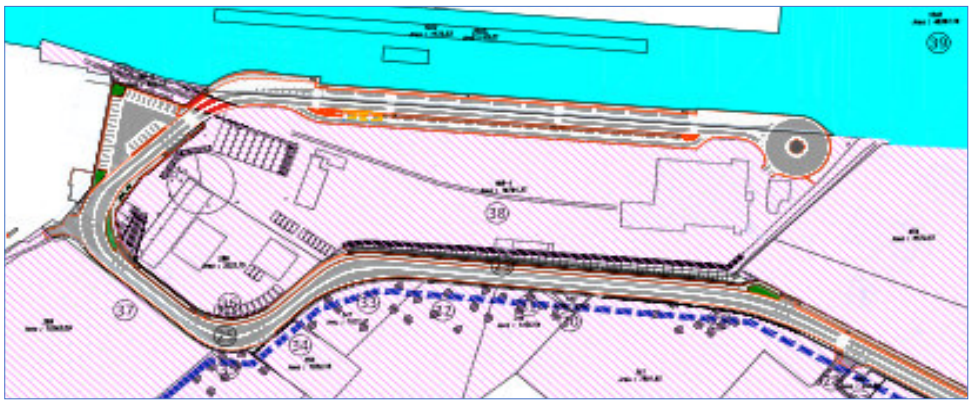

Stralcio di progetto nodo ferro - gomma stazione di San Severo

Firmato digitalmente da:
COSTANZA MOREO
Regione Puglia
Firmato il: 24-11-2021 15:50:25
Seriale certificato: 680329
Valido dal 20-05-2020 al 20-05-2023

DELIBERAZIONE DELLA GIUNTA REGIONALE 16 dicembre 2021, n. 2105

L. R. n. 4 /2013 (Testo unico delle disposizioni legislative in materia di demanio armentizio e beni della soppressa Opera Nazionale Combattenti). Trasferimento a titolo oneroso di area tratturale facente parte del Tratturo "Foggia-Ofanto" nel centro urbano di Cerignola a favore dei signori omissis

L'Assessore al Bilancio, avv. Raffaele Piemontese, sulla base dell'istruttoria espletata dalla responsabile P.O. "Gestione del Demanio Armentizio" del Servizio Amministrazione Beni del Demanio Armentizio, O.N.C. e Riforma Fondiaria- Struttura di Foggia, confermata dalla Dirigente della Sezione Demanio e Patrimonio, nonchè dirigente ad interim del suddetto Servizio, riferisce quanto segue.

PREMESSO CHE:

con L. R. 5 febbraio 2013, n. 4 è stato approvato il "*Testo unico delle disposizioni legislative in materia di demanio armentizio e beni della soppressa Opera nazionale combattenti*" (T.U.);

il nuovo testo dell'art. 3 del predetto T.U., abrogando l'art. 1 della L.R. n. 67/1980, dispone che "*i tratturi di Puglia, le cui funzioni amministrative sono state trasferite alla Regione ai sensi del comma 1 dell'articolo 66 del decreto del Presidente della Repubblica 24 luglio 1977, n. 616 (Attuazione della delega di cui all'articolo 1 della legge 22 luglio 1975 n. 382), costituiscono il demanio armentizio della Regione Puglia in quanto 'monumento della storia economica e sociale del territorio pugliese interessato dalle migrazioni stagionali degli armenti e testimonianza archeologica di insediamenti di varia epoca";*

gli artt. 2 e 4 dell'abrogata L.R. n. 29/2003 prevedevano l'obbligo per i Comuni nel cui ambito territoriale ricadessero tratturi, tratturelli, bracci e riposi, di redigere il **"**Piano comunale dei tratturi" (P.C.T.), che avrebbe dovuto individuare e perimetrare:

a) i tronchi armentizi che conservano l'originaria consistenza o che possono essere alla stessa reintegrati, nonché la loro destinazione in ordine alle possibilità di fruizione turistico – culturale. Gli stessi tronchi, sottoposti a vincolo di inedificabilità assoluta, sono conservati e tutelati dalla Regione Puglia, che ne promuove la valorizzazione anche per mezzo di forme indirette di gestione ;

b) i tronchi armentizi idonei a soddisfare riconosciute esigenze di carattere pubblico, con particolare riguardo a quella di strada ordinaria;

c) i tronchi armentizi che hanno subìto permanenti alterazioni, anche di natura edilizia.

CONSIDERATO CHE:

- Il Comune di Cerignola (Fg) non approvava il Piano Comunale dei Tratturi e, conseguentemente, non provvedeva ad attribuire le destinazioni funzionali di cui al comma 2, art. 2 della previgente L.R. n. 29/2003;
- l'art. 6 della richiamata L.R. n. 4/2013 stabilisce che il Quadro d'assetto regionale prevede l'assetto definitivo delle destinazioni dei tratturi regionali, attraverso l'individuazione e la perimetrazione:

a) dei tratturi che conservano l'originaria consistenza o che possono essere alla stessa recuperati,da conservare e valorizzare per il loro attuale interesse storico, archeologico e turistico - icreativo;

b) delle aree tratturali idonee a soddisfare esigenze di carattere pubblico;

c) delle aree tratturali che hanno subìto permanenti alterazioni, anche di natura edilizia.

- la Giunta Regionale, con delibera n. 819 del 2-5-2019 pubblicata sul B.U.R.P. n. 57 del 28-5-2019 ha definitivamente approvato il Quadro di Assetto dei Tratturi;
- il Quadro di Assetto ha classificato il tronco tratturale " Foggia- Ofanto" nel centro urbano del Comune di Cerignola in classe " C ", pertanto , tra le aree tratturali che hanno subìto permanenti alterazioni, anche di natura edilizia, e quindi alienabili;
- il disposto dell' art. 9 del T.U. prevede, la possibilità di alienare agli attuali possessori che ne facciano richiesta e previa deliberazione di Giunta regionale di sdemanializzazione ed autorizzazione, le aree tratturali classificate *sub* lett. *c)* ;
- la Legge Regionale n. 44/2018, all'art. 13- Modifiche alle leggi regionali 5 febbraio 2013 n. 4 e 10

aprile 2015 n. 17, al co.1 lettera b), ha previsto che le aree tratturali classificate ai sensi del comma 1 lettera c) dell'art. 6 della l.r. 4/2013, occupate da legittime costruzioni, sono dichiarate patrimonio disponibile della Regione Puglia e alienabili agli attuali proprietari superficiari, anche pro-quota.

RILEVATO CHE:

I signori …. Omissis in data 19 novembre 2019 hanno presentato istanza, acquisita al protocollo d'ufficio al n.108/23458, per l'acquisto di suolo tratturale, facente parte del Tratturo "Foggia- Ofanto" nel centro urbano di Cerignola, individuato nel Catasto Terreni dello stesso Comune al foglio 202, p.lla 8202 - ente urbano- di mq 60;

- tali aree sono classificate dal Quadro d'Assetto dei Tratturi, *sub* lett. *c*), ovvero rientranti tra i suoli che, avendo subìto permanenti alterazioni, anche di natura edilizia, possono essere trasferiti a titolo oneroso agli aventi diritto;

VERIFICATO CHE:

il Servizio Amministrazione Beni del Demanio Armentizio, O.N.C. e Riforma Fondiaria, dopo attenta valutazione circa la sussistenza in capo ai signori … omissis dei requisiti soggettivi per il valido esercizio del diritto di acquisto - essendo comproprietari, in ragione di ½ pro capite, del soprassuolo insistente su suolo tratturale - con nota prot. n. 108/18612 dell'11/12/2020, ha chiesto alla Commissione regionale di valutazione *pro tempore,* la determinazione del prezzo del suolo, ai sensi di quanto previsto dall'art. 10, c. 1, lett. b*)*, della L.R. n. 4/2013;

la precitata Commissione, con determinazione n. 7 del 21/04/2021, ha fissato il valore di mercato del suolo, in € 7.200,00 (euro settemiladuecento/00);

lo stesso Servizio, acquisite le risultanze della valutazione compiuta dalla Commissione, con nota n. 14076 del 16/08/2021, ha comunicato agli interessati il prezzo, al quale, peraltro, è stata ritenuta applicabile la riduzione pari al 50% del valore stimato prevista dall'art. 10, co. 4, del T.U., per il suolo occupato da unità immobiliare utilizzata in maniera diversa dalle abitazioni. Pertanto, il prezzo finale di vendita è stato determinato in € 3.600 ,00 (euro tremilaseicento/00);

tale prezzo, con nota acquisita al protocollo del Servizio con il n.108/15194 del 8/09/2021, è stato formalmente accettato dai signori ….omissis .

ATTESO CHE :

il terreno demaniale in oggetto è stato classificato dal Quadro di Assetto dei Tratturi approvato dalla Regione Puglia, tra i tronchi tratturali rientranti *sub* lett. *c)* dell'art. 2, co. 1, della previgente L.R. n. 29/2003 e, dunque, tra quelli che possono essere alienati agli attuali possessori ai sensi di quanto stabilito dall'art. 9, co. 3, della vigente normativa (T.U.);

I signori …. omissis hanno formalmente manifestato la volontà di acquistare il terreno *de quo*, accettando il prezzo di € 3.600,00 (euro tremilaseicento/00), così come determinato dalla preposta Commissione regionale di valutazione *pro tempore*, con l'applicazione delle riduzioni previste dalla normativa regionale;

non sussiste alcun interesse regionale, né attuale né futuro, alla conservazione del bene.

Viste:

La L.R. 30 dicembre 2020, n.35 " Disposizioni per la formazione del bilancio di previsione 2021 e bilancio pluriennale 2021-2023 della Regione Puglia - Legge di stabilità regionale2021".

La L.R. 30 dicembre 2020, n.36 " Bilancio di previsione per l'esercizio finanziario 2021 e bilancio pluriennale 2021-2023 della Regione Puglia".

La D.G.R. n.71 del 18/01/2021 " Bilancio di previsione per l'esercizio finanziario 2021 e pluriennale 2021-2023. Articolo 39, comma 10, del decreto legislativo 23 giugno 2011, n.118. Documento tecnico di accompagnamento e Bilancio Finanziario Gestionale. Approvazione.

Garanzia di riservatezza

la pubblicazione sul B.U.R.P., nonchè la pubblicazione all'albo o sul sito istituzionale, salve le garanzie previste dalla Legge 241/90 in tema di accesso ai documenti amministrativi, avviene nel rispetto della tutela della

riservatezza dei cittadini, secondo quanto disposto dal regolamento UE n. 679/2016 in materia di protezione dei dati personali, nonchè dal D.Lgs 196/03 ss.mm.ii., ed ai sensi del vigente regolamento regionale n. 5/2006 per il trattamento dei dati sensibili e giudiziari, in quanto applicabile. Ai fini della pubblicità legale, il presente provvedimento è stato redatto in modo da evitare la diffusione dei dati personali identificativi non necessari ovvero il riferimento alle particolari categorie di dati prevista dagli art. 9 e 10 del succitato Regolamento UE.

COPERTURA FINANZIARIA di cui alla D.Lgs n. 118/2011 e ss.mm.ii.

La somma complessiva pari a € 3.600,00 verrà corrisposta, secondo le modalità PagoPa,come da modello che sarà notificato all'acquirente, con imputazione al cap. 4091160 - "Proventi alienazione beni tratturali l. r. n. 4/2013", collegato per la quota del 60% al capitolo di uscita 3429, per la quota del 15% al capitolo di uscita 3432 e per la quota del 25% senza vincolo di destinazione (Codice SIOPE n. 4111). Codifica P. C. I. 4.04.02.01.002. Si dà atto che l'entrata di € 3.600,00, con imputazione al relativo esercizio finanziario, sarà versata prima del rogito notarile e pertanto, ai sensi del principio contabile concernente la contabilità finanziaria di cui al D.lgs. 118/2011, sarà accertata per cassa.

L'Assessore relatore, viste le risultanze istruttorie come innanzi illustrate e motivate, trattandosi di materia rientrante nella competenza della Giunta regionale ai sensi dell'art. 44, co. 4, lettere *d)* ed *e)* della L.R. n. 7/2004 e dell'art. 9, co. 3, L.R. n. 4/2013, propone alla Giunta l'adozione del conseguente atto finale:

1. autorizzare, ai sensi dell'art. 9, co. 3, T.U la vendita del suolo tratturale facente parte del Tratturo "Foggia-Ofanto" identificato al Catasto Terreni del comune di Cerignola al F 202 p.lla 8202 di mq.60- ente urbano, dichiarato patrimonio disponibile dall' art. 13 L.R. n. 44/2018 , in favore dei signori ….omissis, non ricorrendo alcun interesse regionale alla conservazione del diritto di proprietà sul medesimo;
2. fissare il prezzo di vendita del terreno *de quo* in € 3.600,00 (tremilaseicento/00), corrispondente al prezzo così come determinato dalla preposta Commissione regionale di valutazione *pro tempore*, con l'applicazione della riduzione prevista dalla normativa regionale, potendo gli acquirenti beneficiare delle agevolazioni previste dall'art. 10, co. 4 del T.U.;
3. dare atto che la vendita s'intende fatta a corpo e non a misura e fatte salve le servitù costituite, ai sensi dell'art. 9, co. 3, L.R. n. 4/2013.
4. dare atto che tutte le spese relative al passaggio di proprietà (catastali, ipotecarie, di registro, notarili, etc., nessuna esclusa), sono a carico dei soggetti acquirenti, con esonero di ogni e qualsiasi incombenza economica da parte della Regione Puglia;
5. di conferire al funzionario p.o. Gestione del Demanio Armentizio del Servizio Amministrazione Beni del Demanio Armentizio, O.N.C. e Riforma Fondiaria, avv. Anna Maria Serafina D'Emilio, l'incarico ad intervenire, giusta D.G.R. n. 2260 del 4/12/2018 , in rappresentanza della Regione Puglia, nella stipula dell'atto pubblico di compravendita che sarà redatto dal notaio nominato dall'acquirente e ad inserire nel rogito, fatta salva la sostanza del negozio stesso, le eventuali rettifiche di errori materiali;
6. di disporre la pubblicazione del presente provvedimento sul BURP e nella Sezione "Amministrazione Trasparente" del sito istituzionale in versione integrale con esclusione dell'Allegato A, scheda dati privacy, costituente parte integrante della deliberazione ma sottratta alla pubblicazione sul BURP e sul sito istituzionale

I sottoscritti attestano che il procedimento istruttorio loro affidato è stato espletato nel rispetto della vigente normativa regionale, nazionale e comunitaria e che il presente schema di provvedimento, dagli stessi predisposto ai fini dell'adozione dell'atto finale da parte della Giunta regionale, è conforme alle risultanze istruttorie.

La Responsabile P.O.
dott.ssa Anna Maria D'Emilio

La Dirigente della Sezione Demanio e Patrimonio, nonchè Dirigente a. i. del Servizio Amm.ne Beni del Demanio Armentizio,O.N.C. e Riforma Fondiaria
avv. Costanza Moreo

Il sottoscritto Direttore del Dipartimento ***non ravvisa*** *la necessità di esprimere sulla proposta di delibera le osservazioni ai sensi del D.P.G.R. n. 443/2015 e del D.P.G.R.n. 22/2021*

Il Direttore del Dipartimento Bilancio, Affari generali e Infrastrutture
Dottor Angelosante Albanese

L'Assessore al Bilancio proponente
(avv. Raffaele Piemontese)

LA GIUNTA

udite la relazione e la proposta dell'Assessore al Bilancio, avv. Raffaele Piemontese;
viste le sottoscrizioni poste in calce alla proposta della presente deliberazione da parte del funzionario P.O. "Gestione del Demanio armentizio", da parte del Dirigente della Sezione Demanio e Patrimonio nonchè dirigente ad interim del Servizio Amm.ne beni del Demanio Armentizio,O.N.C. e Riforma Fondiaria;
a voti unanimi, espressi nei modi di legge

D E L I B E R A

1. autorizzare, ai sensi dell'art. 9, co. 3, T.U la vendita del suolo tratturale facente parte del Tratturo "Foggia- Ofanto" identificato al Catasto Terreni del comune di Cerignola al F 202 p.lla 8202 di mq.60-ente urbano, dichiarato patrimonio disponibile dall' art. 13 L.R. n. 44/2018 , in favore dei signori ….omissis, non ricorrendo alcun interesse regionale alla conservazione del diritto di proprietà sul medesimo;
2. fissare il prezzo di vendita del terreno *de quo* in € 3.600,00 (tremilaseicento/00), corrispondente al prezzo così come determinato dalla preposta Commissione regionale di valutazione *pro tempore*, con l'applicazione della riduzione prevista dalla normativa regionale, potendo gli acquirenti beneficiare delle agevolazioni previste dall'art. 10, co. 4 del T.U.;
3. dare atto che la vendita s'intende fatta a corpo e non a misura e fatte salve le servitù costituite, ai sensi dell'art. 9, co. 3, L.R. n. 4/2013.
4. dare atto che tutte le spese relative al passaggio di proprietà (catastali, ipotecarie, di registro, notarili, etc., nessuna esclusa), sono a carico dei soggetti acquirenti, con esonero di ogni e qualsiasi incombenza economica da parte della Regione Puglia;
5. di conferire al funzionario p.o. Gestione del Demanio Armentizio del Servizio Amministrazione Beni del Demanio Armentizio, O.N.C. e Riforma Fondiaria, avv. Anna Maria Serafina D'Emilio, l'incarico ad intervenire, giusta D.G.R. n. 2260 del 4/12/2018 , in rappresentanza della Regione Puglia, nella stipula dell'atto pubblico di compravendita che sarà redatto dal notaio nominato dall'acquirente e ad inserire nel rogito, fatta salva la sostanza del negozio stesso, le eventuali rettifiche di errori materiali;
6. di disporre la pubblicazione del presente provvedimento sul BURP e nella Sezione "Amministrazione Trasparente" del sito istituzionale in versione integrale con esclusione dell'Allegato A, scheda dati privacy, costituente parte integrante della deliberazione ma sottratta alla pubblicazione sul BURP e sul sito istituzionale

IL SEGRETARIO DELLA GIUNTA
ANNA LOBOSCO

IL PRESIDENTE DELLA GIUNTA
MICHELE EMILIANO

REGIONE PUGLIA
SEZIONE BILANCIO RAGIONERIA PARERE DI REGOLARITA' CONTABILE
(D. Lgs. n. 118/11 e s.m.i.)

UFFICIO	TIPO	ANNO	NUMERO	DATA
DEM	DEL	2021	187	07.12.2021

L. R. N. 4 /2013 (TESTO UNICO DELLE DISPOSIZIONI LEGISLATIVE IN MATERIA DI DEMANIO ARMENTIZIO E BENI DELLA SOPPRESSA OPERA NAZIONALE COMBATTENTI). TRASFERIMENTO A TITOLO ONEROSO DI AREA TRATTURALE FACENTE PARTE DEL TRATTURO "FOGGIA-OFANTO" NEL CENTRO URBANO DI CERIGNOLA A FAVORE DEI SIGNORI OMISSIS

VISTO SI PRENDE ATTO

ANNOTAZIONE:

Responsabile del Procedimento

PO - CARMEN PARTIPILO

Dirigente

D.SSA REGINA STOLFA

Firmato digitalmente da REGINA STOLFA
C = IT
Data e ora della firma: 13/12/2021 12:06:54

DELIBERAZIONE DELLA GIUNTA REGIONALE 16 dicembre 2021, n. 2106

L. R. n. 4 /2013 (Testo unico delle disposizioni legislative in materia di demanio armentizio e beni della soppressa Opera Nazionale Combattenti). Trasferimento a titolo oneroso di area tratturale facente parte del Tratturo "Foggia-Ofanto" nel centro urbano di Cerignola a favore del signor omissis

L'Assessore al Bilancio, avv. Raffaele Piemontese, sulla base dell'istruttoria espletata dalla responsabile P.O. "Gestione del Demanio Armentizio" del Servizio Amministrazione Beni del Demanio Armentizio, O.N.C. e Riforma Fondiaria- Struttura di Foggia, confermata dalla Dirigente della Sezione Demanio e Patrimonio, nonchè dirigente ad interim del suddetto Servizio, riferisce quanto segue.

PREMESSO CHE:

con L. R. 5 febbraio 2013, n. 4 è stato approvato il "*Testo unico delle disposizioni legislative in materia di demanio armentizio e beni della soppressa Opera nazionale combattenti*" (T.U.);

il nuovo testo dell'art. 3 del predetto T.U., abrogando l'art. 1 della L.R. n. 67/1980, dispone che "*i tratturi di Puglia, le cui funzioni amministrative sono state trasferite alla Regione ai sensi del comma 1 dell'articolo 66 del decreto del Presidente della Repubblica 24 luglio 1977, n. 616 (Attuazione della delega di cui all'articolo 1 della legge 22 luglio 1975 n. 382), costituiscono il demanio armentizio della Regione Puglia in quanto 'monumento della storia economica e sociale del territorio pugliese interessato dalle migrazioni stagionali degli armenti e testimonianza archeologica di insediamenti di varia epoca";*

gli artt. 2 e 4 dell'abrogata L.R. n. 29/2003 prevedevano l'obbligo per i Comuni nel cui ambito territoriale ricadessero tratturi, tratturelli, bracci e riposi, di redigere il **"**Piano comunale dei tratturi" (P.C.T.), che avrebbe dovuto individuare e perimetrare:

a) i tronchi armentizi che conservano l'originaria consistenza o che possono essere alla stessa reintegrati, nonché la loro destinazione in ordine alle possibilità di fruizione turistico – culturale. Gli stessi tronchi, sottoposti a vincolo di inedificabilità assoluta, sono conservati e tutelati dalla Regione Puglia, che ne promuove la valorizzazione anche per mezzo di forme indirette di gestione ;

b) i tronchi armentizi idonei a soddisfare riconosciute esigenze di carattere pubblico, con particolare riguardo a quella di strada ordinaria;

c) i tronchi armentizi che hanno subìto permanenti alterazioni, anche di natura edilizia.

CONSIDERATO CHE:

- Il Comune di Cerignola (Fg) non approvava il Piano Comunale dei Tratturi e, conseguentemente, non provvedeva ad attribuire le destinazioni funzionali di cui al comma 2, art. 2 della previgente L.R. n. 29/2003;
- l'art. 6 della richiamata L.R. n. 4/2013 stabilisce che il Quadro d'assetto regionale prevede l'assetto definitivo delle destinazioni dei tratturi regionali, attraverso l'individuazione e la perimetrazione:

a) dei tratturi che conservano l'originaria consistenza o che possono essere alla stessa recuperati,da conservare e valorizzare per il loro attuale interesse storico, archeologico e turistico - ricreativo;

b) delle aree tratturali idonee a soddisfare esigenze di carattere pubblico;

c) delle aree tratturali che hanno subìto permanenti alterazioni, anche di natura edilizia.

- la Giunta Regionale, con delibera n. 819 del 2-5-2019 pubblicata sul B.U.R.P. n. 57 del 28-5-2019 ha definitivamente approvato il Quadro di Assetto dei Tratturi;
- il Quadro di Assetto ha classificato il tronco tratturale " Foggia- Ofanto" nel centro urbano del Comune di Cerignola in classe " C ", pertanto , tra le aree tratturali che hanno subìto permanenti alterazioni, anche di natura edilizia, e quindi alienabili;
- il disposto dell' art. 9 del T.U. prevede, la possibilità di alienare agli attuali possessori che ne facciano richiesta e previa deliberazione di Giunta regionale di sdemanializzazione ed autorizzazione, le aree tratturali classificate *sub* lett. *c)* ;
- la Legge Regionale n. 44/2018, all'art. 13- Modifiche alle leggi regionali 5 febbraio 2013 n. 4 e 10

aprile 2015 n. 17, al co.1 lettera b), ha previsto che le aree tratturali classificate ai sensi del comma 1 lettera c) dell'art. 6 della l.r. 4/2013, occupate da legittime costruzioni, sono dichiarate patrimonio disponibile della Regione Puglia e alienabili agli attuali proprietari superficiari, anche pro-quota.

RILEVATO CHE:

Il signor …. Omissis in data 19 novembre 2019 ha presentato istanza, acquisita al protocollo d'ufficio al n.108/23458, per l'acquisto di suolo tratturale, facente parte del Tratturo "Foggia- Ofanto" nel centro urbano di Cerignola, individuato nel Catasto Terreni dello stesso Comune al foglio 202, p.lla 8205 - ente urbano- di mq 70;

- tali aree sono classificate dal Quadro d'Assetto dei Tratturi, *sub* lett. *c*), ovvero rientranti tra i suoli che, avendo subìto permanenti alterazioni, anche di natura edilizia, possono essere trasferiti a titolo oneroso agli aventi diritto;

VERIFICATO CHE:

il Servizio Amministrazione Beni del Demanio Armentizio, O.N.C. e Riforma Fondiaria, dopo attenta valutazione circa la sussistenza in capo al signor … omissis dei requisiti soggettivi per il valido esercizio del diritto di acquisto - essendo proprietario del soprassuolo insistente su suolo tratturale - con nota prot. n. 108/18613 dell'11/12/2020, ha chiesto alla Commissione regionale di valutazione *pro tempore,* la determinazione del prezzo del suolo, ai sensi di quanto previsto dall'art. 10, c. 1, lett. b*)*, della L.R. n. 4/2013;

la precitata Commissione, con determinazione n. 8 del 21/04/2021, ha fissato il valore di mercato del suolo, in € 12.200,00 (euro dodicimiladuecento/00);

lo stesso Servizio, acquisite le risultanze della valutazione compiuta dalla Commissione, con nota n. 14075 del 16/08/2021, ha comunicato all' interessato il prezzo, al quale, peraltro, è stata ritenuta applicabile la riduzione pari al 90% del valore stimato prevista dall'art. 10, co. 3, del T.U., per il suolo occupato da unità immobiliare utilizzate quale abitazioni.Pertanto, il prezzo finale di vendita è stato determinato in € 1.220 ,00 (euro milleduecentoventi/00);

tale prezzo, con nota acquisita al protocollo del Servizio con il n.108/15193 dell' 8/09/2021, è stato formalmente accettato dal signor ….omissis .

ATTESO CHE :

il terreno demaniale in oggetto è stato classificato dal Quadro di Assetto dei Tratturi approvato dalla Regione Puglia, tra i tronchi tratturali rientranti *sub* lett. *c)* dell'art. 2, co. 1, della previgente L.R. n. 29/2003 e, dunque, tra quelli che possono essere alienati agli attuali possessori ai sensi di quanto stabilito dall'art. 9, co. 3, della vigente normativa (T.U.);

Il signor …. omissis ha formalmente manifestato la volontà di acquistare il terreno *de quo*, accettando il prezzo di € 1.220,00 (euro milleduecentoventi/00), così come determinato dalla preposta Commissione regionale di valutazione *pro tempore*, con l'applicazione delle riduzioni previste dalla normativa regionale;

non sussiste alcun interesse regionale, né attuale né futuro, alla conservazione del bene.

Viste:

La L.R. 30 dicembre 2020, n.35 " Disposizioni per la formazione del bilancio di previsione 2021 e bilancio pluriennale 2021-2023 della Regione Puglia - Legge di stabilità regionale2021".

La L.R. 30 dicembre 2020, n.36 " Bilancio di previsione per l'esercizio finanziario 2021 e bilancio pluriennale 2021-2023 della Regione Puglia".

La D.G.R. n.71 del 18/01/2021 " Bilancio di previsione per l'esercizio finanziario 2021 e pluriennale 2021-2023. Articolo 39, comma 10, del decreto legislativo 23 giugno 2011, n.118. Documento tecnico di accompagnamento e Bilancio Finanziario Gestionale. Approvazione.

Garanzia di riservatezza

la pubblicazione sul B.U.R.P., nonchè la pubblicazione all'albo o sul sito istituzionale, salve le garanzie previste dalla Legge 241/90 in tema di accesso ai documenti amministrativi, avviene nel rispetto della tutela della riservatezza dei cittadini, secondo quanto disposto dal regolamento UE n. 679/2016 in materia di protezione

dei dati personali, nonchè dal D.Lgs 196/03 ss.mm.ii., ed ai sensi del vigente regolamento regionale n. 5/2006 per il trattamento dei dati sensibili e giudiziari, in quanto applicabile. Ai fini della pubblicità legale, il presente provvedimento è stato redatto in modo da evitare la diffusione dei dati personali identificativi non necessari ovvero il riferimento alle particolari categorie di dati prevista dagli art. 9 e 10 del succitato Regolamento UE.

COPERTURA FINANZIARIA di cui alla D.Lgs n. 118/2011 e ss.mm.ii.

La somma complessiva pari a € 1.220,00 verrà corrisposta, secondo le modalità PagoPa,come da modello che sarà notificato all'acquirente, con imputazione al cap. 4091160 - *"*Proventi alienazione beni tratturali l. r. n. 4/2013*",* collegato per la quota del 60% al capitolo di uscita 3429, per la quota del 15% al capitolo di uscita 3432 e per la quota del 25% senza vincolo di destinazione (Codice SIOPE n. 4111). Codifica P. C. I. 4.04.02.01.002. Si dà atto che l'entrata di € 1.220,00, con imputazione al relativo esercizio finanziario, sarà versata prima del rogito notarile e pertanto, ai sensi del principio contabile concernente la contabilità finanziaria di cui al D.lgs. 118/2011, sarà accertata per cassa.

L'Assessore relatore, viste le risultanze istruttorie come innanzi illustrate e motivate, trattandosi di materia rientrante nella competenza della Giunta regionale ai sensi dell'art. 44, co. 4, lettere *d)* ed *e)* della L.R. n. 7/2004 e dell'art. 9, co. 3, L.R. n. 4/2013, propone alla Giunta l'adozione del conseguente atto finale:

1. autorizzare, ai sensi dell'art. 9, co. 3, T.U la vendita del suolo tratturale facente parte del Tratturo " Foggia- Ofanto" identificato al Catasto Terreni del comune di Cerignola al F 202 p.lla 8205 di mq.70- ente urbano, dichiarato patrimonio disponibile dall' art. 13 L.R. n. 44/2018 , in favore del signor ….omissis, non ricorrendo alcun interesse regionale alla conservazione del diritto di proprietà sul medesimo;
2. fissare il prezzo di vendita del terreno *de quo* in € 1.220,00 (milleduecentoventi/00), corrispondente al prezzo così come determinato dalla preposta Commissione regionale di valutazione *pro tempore*, con l'applicazione della riduzione prevista dalla normativa regionale, potendo l' acquirente beneficiare delle agevolazioni previste dall'art. 10, co. 3 e co. 4 del T.U.;
3. dare atto che la vendita s'intende fatta a corpo e non a misura e fatte salve le servitù costituite, ai sensi dell'art. 9, co. 3, L.R. n. 4/2013.
4. dare atto che tutte le spese relative al passaggio di proprietà (catastali, ipotecarie, di registro, notarili, etc., nessuna esclusa), sono a carico dei soggetti acquirenti, con esonero di ogni e qualsiasi incombenza economica da parte della Regione Puglia;
5. di conferire al funzionario p.o. Gestione del Demanio Armentizio del Servizio Amministrazione Beni del Demanio Armentizio, O.N.C. e Riforma Fondiaria, avv. Anna Maria Serafina D'Emilio, l'incarico ad intervenire, giusta D.G.R. n. 2260 del 4/12/2018 , in rappresentanza della Regione Puglia, nella stipula dell'atto pubblico di compravendita che sarà redatto dal notaio nominato dall'acquirente e ad inserire nel rogito, fatta salva la sostanza del negozio stesso, le eventuali rettifiche di errori materiali;
6. di disporre la pubblicazione del presente provvedimento sul BURP e nella Sezione "Amministrazione Trasparente" del sito istituzionale in versione integrale con esclusione dell'Allegato A, scheda dati privacy, costituente parte integrante della deliberazione ma sottratta alla pubblicazione sul BURP e sul sito istituzionale

I sottoscritti attestano che il procedimento istruttorio loro affidato è stato espletato nel rispetto della vigente normativa regionale, nazionale e comunitaria e che il presente schema di provvedimento, dagli stessi predisposto ai fini dell'adozione dell'atto finale da parte della Giunta regionale, è conforme alle risultanze istruttorie.

La Responsabile P.O.
dott.ssa Anna Maria D'Emilio

La Dirigente della Sezione Demanio e Patrimonio, nonchè Dirigente a. i. del Servizio Amm.ne Beni del Demanio Armentizio,O.N.C. e Riforma Fondiaria
avv. Costanza Moreo

Il sottoscritto Direttore del Dipartimento ***non ravvisa*** *la necessità di esprimere sulla proposta di delibera le osservazioni ai sensi del D.P.G.R. n. 443/2015 e del D.P.G.R.n. 22/2021*

Il Direttore del Dipartimento Bilancio, Affari generali e Infrastrutture

Dottor Angelosante Albanese

L'Assessore al Bilancio proponente
(avv. Raffaele Piemontese)

LA GIUNTA

udite la relazione e la proposta dell'Assessore al Bilancio, avv. Raffaele Piemontese;
viste le sottoscrizioni poste in calce alla proposta della presente deliberazione da parte del funzionario P.O. "Gestione del Demanio armentizio", da parte del Dirigente della Sezione Demanio e Patrimonio nonchè dirigente ad interim del Servizio Amm.ne beni del Demanio Armentizio,O.N.C. e Riforma Fondiaria;
a voti unanimi, espressi nei modi di legge

D E L I B E R A

1. autorizzare, ai sensi dell'art. 9, co. 3, T.U la vendita del suolo tratturale facente parte del Tratturo "Foggia- Ofanto" identificato al Catasto Terreni del comune di Cerignola al F 202 p.lla 8205 di mq.70-ente urbano, dichiarato patrimonio disponibile dall' art. 13 L.R. n. 44/2018 , in favore del signor ….omissis, non ricorrendo alcun interesse regionale alla conservazione del diritto di proprietà sul medesimo;
2. fissare il prezzo di vendita del terreno *de quo* in € 1.220,00 (milleduecentoventi/00), corrispondente al prezzo così come determinato dalla preposta Commissione regionale di valutazione *pro tempore*, con l'applicazione della riduzione prevista dalla normativa regionale, potendo gli acquirenti beneficiare delle agevolazioni previste dall'art. 10, co. 3 e co. 4 del T.U.;
3. dare atto che la vendita s'intende fatta a corpo e non a misura e fatte salve le servitù costituite, ai sensi dell'art. 9, co. 3, L.R. n. 4/2013.
4. dare atto che tutte le spese relative al passaggio di proprietà (catastali, ipotecarie, di registro, notarili, etc., nessuna esclusa), sono a carico dei soggetti acquirenti, con esonero di ogni e qualsiasi incombenza economica da parte della Regione Puglia;
5. di conferire al funzionario p.o. Gestione del Demanio Armentizio del Servizio Amministrazione Beni del Demanio Armentizio, O.N.C. e Riforma Fondiaria, avv. Anna Maria Serafina D'Emilio, l'incarico ad intervenire, giusta D.G.R. n. 2260 del 4/12/2018 , in rappresentanza della Regione Puglia, nella stipula dell'atto pubblico di compravendita che sarà redatto dal notaio nominato dall'acquirente e ad inserire nel rogito, fatta salva la sostanza del negozio stesso, le eventuali rettifiche di errori materiali;
6. di disporre la pubblicazione del presente provvedimento sul BURP e nella Sezione "Amministrazione Trasparente" del sito istituzionale in versione integrale con esclusione dell'Allegato A, scheda dati privacy, costituente parte integrante della deliberazione ma sottratta alla pubblicazione sul BURP e sul sito istituzionale

IL SEGRETARIO DELLA GIUNTA
ANNA LOBOSCO

IL PRESIDENTE DELLA GIUNTA
MICHELE EMILIANO

REGIONE PUGLIA
SEZIONE BILANCIO RAGIONERIA PARERE DI REGOLARITA' CONTABILE
(D. Lgs. n. 118/11 e s.m.i.)

UFFICIO	TIPO	ANNO	NUMERO	DATA
DEM	DEL	2021	188	07.12.2021

L. R. N. 4 /2013 (TESTO UNICO DELLE DISPOSIZIONI LEGISLATIVE IN MATERIA DI DEMANIO ARMENTIZIO E BENI DELLA SOPPRESSA OPERA NAZIONALE COMBATTENTI). TRASFERIMENTO A TITOLO ONEROSO DI AREA TRATTURALE FACENTE PARTE DEL TRATTURO "FOGGIA-OFANTO" NEL CENTRO URBANO DI CERIGNOLA A FAVORE DEL SIGNOR OMISSIS

VISTO SI PRENDE ATTO

ANNOTAZIONE:

Responsabile del Procedimento

PO - CARMEN PARTIPILO

Dirigente

D.SSA REGINA STOLFA

Firmato digitalmente da REGINA STOLFA
C = IT
Data e ora della firma: 13/12/2021 12:06:02

DELIBERAZIONE DELLA GIUNTA REGIONALE 16 dicembre 2021, n. 2107

Legge n. 311/2004, art. 1, commi 436 e 437 come sostituiti dal comma 223 dell'art. 2 della Legge 191/2009 - Mancato interesse all'esercizio del diritto di opzione all'acquisto di beni di proprietà dello Stato.

L'Assessore al Bilancio, Programmazione, Ragioneria, Finanze, Affari Generali, Infrastrutture, Demanio e Patrimonio, Difesa del suolo e rischio sismico, Risorse idriche e tutela delle acque, Sport per tutti, avv. Raffaele Piemontese, sulla base dell'istruttoria espletata dalla P.O. "Tecnico Amministrativa per la gestione del Catalogo e delle attività ipo-catastali" e confermata dalla Dirigente del Servizio Amministrazione del Patrimonio e dalla Dirigente della Sezione Demanio e Patrimonio, riferisce quanto segue.

I commi 436 e 437 dell'art. 1 della L. 30/12/2004, n. 311, come sostituiti dal comma 223 dell'art. 2 della L. 23/12/2009, n. 191, relativamente ai beni immobili di proprietà dello Stato stabiliscono:
comma 436: "*L'Agenzia del demanio può alienare beni immobili di proprietà dello Stato, singolarmente o in blocco: a) mediante trattativa privata, se di valore unitario o complessivo non superiore ad euro 400.000; b) mediante asta pubblica ovvero invito pubblico ad offrire, se di valore unitario o complessivo superiore ad euro 400.000, e, qualora non aggiudicati, mediante trattativa privata …..omissis*"; comma 437: "*Per le alienazioni di cui al comma 436 è riconosciuto in favore delle regioni e degli enti locali territoriali, sul cui territorio insistono gli immobili in vendita, il diritto di opzione all'acquisto entro il termine di quindici giorni dal ricevimento della determinazione a vendere comunicata dall'Agenzia del Demanio prima dell'avvio delle procedure. In caso di vendita con procedura ad offerta libera, spetta in via prioritaria alle regioni e agli enti locali territoriali il diritto di prelazione all'acquisto, da esercitare nel corso della procedura di vendita*".

L'Agenzia del Demanio, Direzione Regionale Puglia e Basilicata, in applicazione della suddetta normativa, ha chiesto anche alla Regione Puglia di formulare l'eventuale esercizio del diritto di opzione all'acquisto degli immobili di seguito descritti al prezzo indicato:

1) **Immobile sito nel Comune di Brindisi**, giusta nota Agenzia del Demanio prot. 19208 del 05.10.2021, acquisita al protocollo regionale n. AOO_108/05/10/2021/0017062.

Scheda BRB0343 - Comune: Brindisi

Descrizione: Nel comune di Brindisi lungo la Strada Statale 16 che collega il capoluogo a San Vito dei Normanni, vendesi fondo agricolo avente giacitura pianeggiante, della superficie catastale complessiva di mq 25.166. Il fondo presenta un accesso diretto sulla S.S. 16 dove è posizionato un apposito cancello. Nel vigente strumento urbanistico di Brindisi, P.R.G., il terreno in esame è tipizzato in zona a destinazione agricola definita "La campagna brindisina".
Stato occupazionale: libero.
Stato manutentivo: sufficiente.
Dati catastali: Foglio 23 – particelle 596, 597, 599, 600, 602 e 603
Prezzo: 18.875,00 € (euro diciottomilaottocentosettancique/00).

2) **Immobile sito nel Comune di Brindisi**, giusta nota Agenzia del Demanio prot. 19210 del 05.10.2021, acquisita al protocollo regionale n. AOO_108/05/10/2021/0017063.

Scheda BRB0350 - Comune: Brindisi

Descrizione: Nel comune di Brindisi in zona semicentrale, nei pressi del porto interno "Seno di Ponente" su Vico Lungo snc, vendesi sedime di ex fabbricato ora diroccato, della superficie di mq 59 circa. All'attualità è presente solo una parte di muratura perimetrale essendo crollato il solaio e tutte le restanti parti strutturali. Nel vigente strumento urbanistico di Brindisi , P.R.G., l'immobile ricade in zona "Aeroportuali militari" – Ambito territoriali estesi "D". E' in corso la verifica di interesse culturale prevista dall'art. 12 del decreto legislativo 22 gennaio 2004 n. 42.
Stato occupazionale: libero.

Stato manutentivo: pessimo.
Dati catastali: Foglio 192 – particella 58 subalterno 1.
Prezzo: 5.900,00 € (euro cinquemilanovecento/00).

3) **Immobile sito nel Comune di Carovigno (BR)** giusta nota Agenzia del Demanio prot. 19369 del 06.10.2021, acquisita al protocollo regionale n. AOO_108/08/10/2021/0017280.

Scheda BRB0348 - Comune: Carovigno

Descrizione: Nel comune di Carovigno, lungo la via Serranova Strada Provinciale 32, a circa 2 km dal centro abitato vendesi fondo agricolo di forma trapezoidale recitato in parte con rete metallica e in parte in muratura, avente giacitura in leggero declivio, della superficie catastale complessiva di mq 3401. Sul terreno è presente vegetazione ad alto fusto; attualmente sono presenti piccoli cumuli di macerie da cantiere che sono in corso di rimozione da parte dell'Agenzia del Demanio. Nel vigente strumento urbanistico di Carovigno, il terreno è tipizzato in zona a destinazione agricola tipo "B2".
Stato occupazionale: libero.
Stato manutentivo: mediocre.
Dati catastali: Foglio 54 – particella 37
Prezzo: 5.400,00 € (euro cinquemilaquattrocento/00).

Per tali immobili non si profila la possibilità di destinazione a fini istituzionali, stante l'ubicazione in zone dove non necessita reperire immobili per attività di pubblico interesse regionale e, pertanto, non appare opportuno esercitare il diritto di opzione per l'acquisizione degli stessi alla consistenza patrimoniale regionale.

Garanzie di riservatezza

La pubblicazione sul BURP, nonché la pubblicazione all'Albo o sul sito istituzionale, salve le garanzie previste dalla legge 241/1990 in tema di accesso ai documenti amministrativi, avviene nel rispetto della tutela della riservatezza dei cittadini secondo quanto disposto dal Regolamento UE n. 679/2016 in materia di protezione dei dati personali, nonché del D.Lgs. 196/2003 ss.mm.ii., ed ai sensi del vigente Regolamento regionale 5/2006 per il trattamento dei dati sensibili e giudiziari, in quanto applicabile. Ai fini della pubblicità legale, il presente provvedimento è stato redatto in modo da evitare la diffusione di dati personali identificativi non necessari ovvero il riferimento alle particolari categorie di dati previste dagli articoli 9 e 10 del succitato Regolamento UE.

COPERTURA FINANZIARIA AI SENSI DEL D.LGS. 118/2011 E SS.MM.II.

La presente deliberazione non comporta implicazioni, dirette e/o indirette, di natura economico-finanziaria e/o patrimoniale e dalla stessa non deriva alcun onere a carico del bilancio regionale.

L'Assessore relatore, sulla base delle risultanze istruttorie come innanzi illustrate, ai sensi dell'art. 4, co. 4, lett. k) della L.R. n. 7/1997, propone alla Giunta Regionale:

1. di prendere atto delle proposte ad esercitare il diritto di opzione all'acquisto dei beni descritti in premessa e qui da intendersi integralmente riportate, formulate dall'Agenzia del Demanio - Direzione Regionale Puglia e Basilicata, ai sensi dell'art. 1, commi 436 e 437, della Legge 311/2004, come sostituiti dal comma 223 dell'art. 2 della Legge 191/2009;
2. di non esercitare il diritto di opzione all'acquisto dei beni medesimi, trattandosi di immobili per i quali non si profila la possibilità di destinazione a fini istituzionali, ubicati in zone dove non necessita reperire immobili per l'attività di pubblico interesse regionale;
3. di autorizzare, per quanto sopra, la Sezione Demanio e Patrimonio a non dare seguito alle comunicazioni dell'Agenzia del Demanio richiamate in narrativa;

4. di pubblicare il presente provvedimento sul BURP in versione integrale e sul sito istituzionale informatico regionale ai sensi e per gli effetti dell'art. 7, comma 3, della L.R. 15/2008;
5. di notificare il presente provvedimento, a cura del Servizio Amministrazione del Patrimonio, all'Agenzia del Demanio - Direzione Regionale Puglia e Basilicata.

I sottoscritti attestano che il procedimento istruttorio loro affidato è stato espletato nel rispetto della vigente normativa regionale, nazionale ed europea e che il presente schema di provvedimento, dagli stessi predisposto ai fini dell'adozione dell'atto finale da parte della Giunta Regionale, è conforme alle risultanze istruttorie.

La responsabile P.O. "Tecnico amministrativa per la gestione del Catalogo e delle attività ipo-catastali"
(Daria Rizzi)

La Dirigente del "Servizio Amministrazione del Patrimonio"
(Anna Antonia De Domizio)

La Dirigente della "Sezione Demanio e Patrimonio"
(Costanza Moreo)

Il Direttore di Dipartimento NON RAVVISA la necessità di esprimere sulla proposta di delibera le osservazioni ai sensi del D.P.G.R. n. 443/2015 e del D.P.G.R. n. 22/2021:

_____

_____

IL DIRETTORE del Dipartimento "Bilancio, Affari generali e Infrastrutture"
(Angelosante Albanese)

IL VICE PRESIDENTE proponente
(Raffaele Piemontese)

DELIBERAZIONE DELLA GIUNTA

LA GIUNTA

- udita la relazione e la conseguente proposta dell'Assessore;
- viste le sottoscrizioni poste in calce alla proposta della presente deliberazione;
- a voti unanimi espressi nei modi di legge;

DELIBERA

1. di prendere atto delle proposte ad esercitare il diritto di opzione all'acquisto dei beni descritti in premessa e qui da intendersi integralmente riportate, formulate dall'Agenzia del Demanio - Direzione Regionale Puglia e Basilicata, ai sensi dell'art. 1, commi 436 e 437, della Legge 311/2004, come sostituiti dal comma 223 dell'art. 2 della Legge 191/2009;
2. di non esercitare il diritto di opzione all'acquisto dei beni medesimi, trattandosi di immobili per i quali non si profila la possibilità di destinazione a fini istituzionali, ubicati in zone dove non necessita reperire immobili per l'attività di pubblico interesse regionale;
3. di autorizzare, per quanto sopra, la Sezione Demanio e Patrimonio a non dare seguito alle comunicazioni dell'Agenzia del Demanio richiamate in narrativa;
4. di pubblicare il presente provvedimento sul BURP in versione integrale e sul sito istituzionale informatico regionale ai sensi e per gli effetti dell'art. 7, comma 3, della L.R. 15/2008;

5. di notificare il presente provvedimento, a cura del Servizio Amministrazione del Patrimonio, all'Agenzia del Demanio – Direzione Regionale Puglia e Basilicata.

Il Segretario generale della Giunta
ANNA LOBOSCO

Il Presidente della Giunta
MICHELE EMILIANO

DELIBERAZIONE DELLA GIUNTA REGIONALE 16 dicembre 2021, n. 2108

Art. 62, D.lgs. n. 42/2004 - Mancato interesse all'esercizio del diritto di prelazione per gli immobili di interesse culturale.

L'Assessore al Bilancio, Programmazione, Ragioneria, Finanze, Affari Generali, Infrastrutture, Demanio e Patrimonio, Difesa del suolo e rischio sismico, Risorse idriche e tutela delle acque, Sport per tutti, avv. Raffaele Piemontese, sulla base dell'istruttoria espletata dalla P.O. "Tecnico Amministrativa per la gestione del Catalogo e delle attività ipo-catastali" e confermata dalla Dirigente del Servizio Amministrazione del Patrimonio e dalla Dirigente della Sezione Demanio e Patrimonio, riferisce quanto segue.

Il Decreto Legislativo 22 Gennaio 2004, n. 42 (Codice dei beni culturali e del paesaggio) pone in capo al Ministero dei Beni e delle Attività Culturali e del Turismo la facoltà di acquistare in via di prelazione i beni culturali alienati a titolo oneroso.

Il Ministero può rinunciare all'esercizio di prelazione, trasferendone la facoltà alla Regione o altro ente pubblico interessato, ai sensi dell'art. 62, co. 3, del citato decreto.

Il medesimo decreto stabilisce, altresì, i termini entro i quali la prelazione può essere esercitata.

La Soprintendenza Archeologia, Belle Arti e Paesaggio per la Città Metropolitana di Bari, per le Province di Barletta, Andria, Trani e Foggia e per le Province di Brindisi e Lecce, ai sensi della suddetta normativa, ha trasmesso anche alla Regione Puglia le comunicazioni di avvenuta denuncia di trasferimento a titolo oneroso dei seguenti immobili:

1. Palazzo Pasquale Personè sito nel Comune di Nardò (Le) – parte dell'immobile sito in via Duomo, Piazzo Po XI e via Personè del Comune di Nardò (LE) (Fg. 130 p.lla 289 sub 25, 38, 49, 42 - Comune di Nardò) giusta nota Sopr. Arch. Belle Arti e Paesaggio per le Province di Brindisi e Lecce prot. n. 10218 del 04.10.2021, acquisita al protocollo della Sezione Demanio e Patrimonio con il n. AOO_108/05/10/2021/017059;
2. Edificio sito nel Comune di Acquaviva delle Fonti (Ba), in Via Nicola Abrusci, 68 (C.F. Fg. 46, p.lla n. 759, sub. 32 – Acquaviva delle Fonti), giusta nota della Sopr. Arch. Belle Arti e Paesaggio per la città metropolitana di Bari prot. n. 10636 dell'08/11/2021, acquisita al protocollo della Sezione Demanio e Patrimonio con il n. AOO_108/10/11/2021/19064;
3. Edificio sito nel Comune di Acquaviva delle Fonti (Ba), in Via Nicola Abrusci, 68 (C.F. Fg. 46, p.lla n. 759, sub. 33 – Acquaviva delle Fonti), giusta nota della Sopr. Arch. Belle Arti e Paesaggio per la città metropolitana di Bari prot. n. 10632 dell'08/11/2021, acquisita al protocollo della Sezione Demanio e Patrimonio con il n. AOO_108/10/11/2021/19065;
4. Edificio sito nel Comune di Acquaviva delle Fonti (Ba), in Via Nicola Abrusci, 68 (C.F. Fg. 46, p.lla n. 1669, sub. 7 – Acquaviva delle Fonti), giusta nota della Sopr. Arch. Belle Arti e Paesaggio per la città metropolitana di Bari prot. n. 10622 dell'08/11/2021, acquisita al protocollo della Sezione Demanio e Patrimonio con il n. AOO_108/10/11/2021/19067;
5. Palazzo dei duchi Framarino dei Malatesta da Rimini, sito nel Comune di Giovinazzo (Ba) - C.F. Fg. 3, p.lla n. 273, sub. 1 – Giovinazzo (Ba), giusta nota della Sopr. Arch. Belle Arti e Paesaggio per la città metropolitana di Bari prot. n. 10588 dell'08/11/2021, acquisita al protocollo della Sezione Demanio e Patrimonio con il n. AOO_108/10/11/2021/19068;
6. Palazzo Esperti (già Caggiano) sito nel Comune di Barletta (Bat), in Via Ettore Fieramosca, 14 (C.F. Fg. 138 p.lla n. 3, sub. 61 – Barletta (Ba)), giusta nota della Sopr. Arch. Belle Arti e Paesaggio per le prov. di Barletta, Andria, Trani e Foggia, prot. n. 10488 del 10/11/2021, acquisita al protocollo della Sezione Demanio e Patrimonio con il n. AOO_108/10/11/2021/19098;

7. Edificio sito nel Comune di Acquaviva delle Fonti (Ba), in Via Nicola Abrusci, 68 (C.F. Fg. 46, p.lla n. 759, sub. 30 e p.lla n. 1669, sub. 8 – Acquaviva delle Fonti), giusta nota della Sopr. Arch. Belle Arti e Paesaggio per la città metropolitana di Bari, prot. n. 10637 dell'08/11/2021, acquisita al protocollo della Sezione Demanio e Patrimonio con il n. AOO_108/10/11/2021/19101;
8. Edificio sito nel Comune di Acquaviva delle Fonti (Ba), in Via Nicola Abrusci, 68 (C.F. Fg. 46, p.lla n. 759, sub. 27 – Acquaviva delle Fonti), giusta nota della Sopr. Arch. Belle Arti e Paesaggio per la città metropolitana di Bari, prot. n. 10640 dell'08/11/2021, acquisita al protocollo della Sezione Demanio e Patrimonio con il n. AOO_108/10/11/2021/19102;
9. Edificio sito nel Comune di Bari - Borgo antico, in Via San Marco, 9 (C.F. Fg. 90, p.lla n. 232, sub. 26 – Bari), giusta nota della Sopr. Arch. Belle Arti e Paesaggio per la città metropolitana di Bari, prot. n. 10646 dell'08/11/2021, acquisita al protocollo della Sezione Demanio e Patrimonio con il n. AOO_108/10/11/2021/19103;
10. Edificio sito nel Comune di Trani (Bat), in Via Ognissanti (C.F. Fg. 15, p.lla n. 184, sub. 19 – Trani (Ba)), giusta nota della Sopr. Arch. Belle Arti e Paesaggio per le prov. di Barletta, Andria, Trani e Foggia, prot. n. 10553 dell'11/11/2021, acquisita al protocollo della Sezione Demanio e Patrimonio con il n. AOO_108/12/11/2021/19219;
11. Piccola abitazione sita nel Comune di Isole Tremiti (Fg), Largo Marina snc (C.F. Fg. 3, p.lla n. 81, sub. 32 – Isole Tremiti (Fg)), giusta nota della Sopr. Arch. Belle Arti e Paesaggio per le prov. di Barletta, Andria, Trani e Foggia, prot. n. 10556 dell'11/11/2021, acquisita al protocollo della Sezione Demanio e Patrimonio con il n. AOO_108/12/11/2021/19221;
12. Terreno sito nel Comune di Volturino (Fg) - Loc. Montecorvino, in Via San Marco, 9 (C.T. Fg. 4, p.lla n. 536 – Volturino (Fg)), giusta nota della Sopr. Arch. Belle Arti e Paesaggio per le prov. di Barletta, Andria, Trani e Foggia, prot. n. 10558 dell'11/11/2021, acquisita al protocollo della Sezione Demanio e Patrimonio con il n. AOO_108/12/11/2021/19222;
13. Palazzo Scarciglia (parte) sito nel Comune di Lecce (Le), in Via Corrado Capece n. 1 (C.F. Fg. 259, p.lla n. 2093, subb. 4-5-6 – Lecce (Le)), giusta nota della Sopr. Arch. Belle Arti e Paesaggio per le Province di Brindisi e Lecce, prot. n. 13167 del 15/11/2021, acquisita al protocollo della Sezione Demanio e Patrimonio con il n. AOO_108/15/11/2021/13167;
14. Palazzo Balsamo, sito nel Comune di Lecce (Le), in Via Giuseppe Palmieri nn. 61-63 (C.F. Fg. 259, p.lla n. 655, subb. 2-3 – Lecce (Le)), giusta nota della Sopr. Arch. Belle Arti e Paesaggio per le Province di Brindisi e Lecce, prot. n. 13169 del 15/11/2021, acquisita al protocollo della Sezione Demanio e Patrimonio con il n. AOO_108/15/11/2021/13169;
15. Palazzo Discanno, sito nel Comune di Trani (Bat), in Via Umberto I n. 217 (C.F. Fg. 15, p.lla n. 1069, subb. 27 – Trani (Bat)), giusta nota della Sopr. Arch. Belle Arti e Paesaggio per le prov. di Barletta, Andria, Trani e Foggia, prot. n. 11005 del 23/11/2021, acquisita al protocollo della Sezione Demanio e Patrimonio con il n. AOO_108/29/11/2021/20184;
16. Palazzo Zeuli, sito nel Comune di Bari - Borgo antico (C.F. Fg. 92, p.lla n. 50/30 – Bari), giusta nota della Sopr. Arch. Belle Arti e Paesaggio per la città metropolitana di Bari, prot. n. 11296 del 24/11/2021, acquisita al protocollo della Sezione Demanio e Patrimonio con il n. AOO_108/29/11/2021/20172;
17. Palazzo Camerino, sito nel Comune di Ruvo di Puglia (Ba) in Via Regina Margherita nn. 21-22-23-24 (C.F. Fg. 27, p.lla n. 2564/17– Ruvo di Puglia (Ba)), giusta nota della Sopr. Arch. Belle Arti e Paesaggio per la città metropolitana di Bari, prot. n. 11294 del 24/11/2021, acquisita al protocollo della Sezione Demanio e Patrimonio con il n. AOO_108/29/11/2021/20174.

Per tali immobili non si profila la possibilità di destinazione a fini istituzionali, stante l'ubicazione in zone dove, attualmente, non sussiste la necessità di reperire immobili per attività di pubblico interesse regionale, per cui non appare opportuno esercitare sugli stessi il diritto di prelazione ai sensi dell'art. 62 del Decreto Legislativo n. 42/2004.

Garanzie di riservatezza

La pubblicazione sul BURP, nonché la pubblicazione all'Albo o sul sito istituzionale, salve le garanzie previste dalla legge 241/1990 in tema di accesso ai documenti amministrativi, avviene nel rispetto della tutela della riservatezza dei cittadini secondo quanto disposto dal Regolamento UE n. 679/2016 in materia di protezione dei dati personali, nonché del D.Lgs. 196/2003 ss.mm.ii., ed ai sensi del vigente Regolamento regionale 5/2006 per il trattamento dei dati sensibili e giudiziari, in quanto applicabile. Ai fini della pubblicità legale, il presente provvedimento è stato redatto in modo da evitare la diffusione di dati personali identificativi non necessari ovvero il riferimento alle particolari categorie di dati previste dagli articoli 9 e 10 del succitato Regolamento UE.

COPERTURA FINANZIARIA AI SENSI DEL D.LGS. 118/2011 E SS.MM.II.

La presente deliberazione non comporta implicazioni, dirette e/o indirette, di natura economico-finanziaria e/o patrimoniale e dalla stessa non deriva alcun onere a carico del bilancio regionale.

L'Assessore relatore, sulla base delle risultanze istruttorie come innanzi illustrate, ai sensi dell'art. 4, co. 4, lett. k) della L.R. n. 7/1997, propone alla Giunta Regionale:

1. di prendere atto delle comunicazioni di trasferimento dei beni in premessa segnalati, ai sensi dell'art. 62 del D. Lgs. 42/04, dalla Soprintendenza Archeologia, Belle Arti e Paesaggio per la Città Metropolitana di Bari, per le Province di Barletta, Andria, Trani e Foggia e per le Province di Brindisi e Lecce;
2. di non esercitare il diritto di prelazione all'acquisto degli immobili medesimi, trattandosi di beni per i quali non si profila la possibilità di destinazione a fini istituzionali stante l'ubicazione in zone dove, attualmente, non sussiste la necessità di reperire immobili per l'attività di pubblico interesse regionale;
3. di autorizzare, per quanto sopra, la Sezione Demanio e Patrimonio a non dare seguito alle suddette comunicazioni pervenute dalla Soprintendenza Archeologia Belle Arti e Paesaggio per la Città Metropolitana di Bari, per le Province di Barletta, Andria, Trani e Foggia e per le Province di Brindisi e Lecce;
4. di pubblicare il presente provvedimento sul BURP in versione integrale e sul sito istituzionale informatico regionale ai sensi e per gli effetti dell'art. 7, comma 3, della L.R. 15/2008;
5. di notificare il presente provvedimento, a cura del Servizio Amministrazione del Patrimonio, alla Soprintendenza Archeologia, Belle Arti e Paesaggio per la Città Metropolitana di Bari, per le Province di Barletta, Andria, Trani e Foggia e per le Province di Brindisi e Lecce.

I sottoscritti attestano che il procedimento istruttorio loro affidato è stato espletato nel rispetto della vigente normativa regionale, nazionale ed europea e che il presente schema di provvedimento, dagli stessi predisposto ai fini dell'adozione dell'atto finale da parte della Giunta Regionale, è conforme alle risultanze istruttorie.

La responsabile P.O. "Tecnico amministrativa per la gestione del Catalogo e delle attività ipo-catastali"
(Daria Rizzi)

La Dirigente del "Servizio Amministrazione del Patrimonio"
(Anna Antonia De Domizio)

La Dirigente della "Sezione Demanio e Patrimonio"
(Costanza Moreo)

Il Direttore di Dipartimento NON RAVVISA la necessità di esprimere sulla proposta di delibera le osservazioni ai sensi del D.P.G.R. n. 443/2015 e del D.P.G.R. n. 22/2021:

_____

_____

IL DIRETTORE del Dipartimento “Bilancio, Affari generali e Infrastrutture”
(Angelosante Albanese)

IL VICE PRESIDENTE proponente
(Raffaele Piemontese)

DELIBERAZIONE DELLA GIUNTA

LA GIUNTA

- udita la relazione e la conseguente proposta dell’Assessore;
- viste le sottoscrizioni poste in calce alla proposta della presente deliberazione;
- a voti unanimi espressi nei modi di legge;

DELIBERA

1. di prendere atto delle comunicazioni di trasferimento dei beni in premessa segnalati, ai sensi dell’art. 62 del D. Lgs. 42/04, dalla Soprintendenza Archeologia Belle Arti e Paesaggio per la Città Metropolitana di Bari, per le Province di Barletta, Andria, Trani e Foggia e per le Province di Brindisi e Lecce;
2. di non esercitare il diritto di prelazione all’acquisto degli immobili medesimi, trattandosi di beni per i quali non si profila la possibilità di destinazione a fini istituzionali stante l’ubicazione in zone dove, attualmente, non sussiste la necessità di reperire immobili per l’attività di pubblico interesse regionale;
3. di autorizzare, per quanto sopra, la Sezione Demanio e Patrimonio a non dare seguito alle suddette comunicazioni pervenute dalla Soprintendenza Archeologica Belle Arti e Paesaggio per la Città Metropolitana di Bari, per le Province di Barletta, Andria, Trani e Foggia e per le Province di Brindisi e Lecce;
4. di pubblicare il presente provvedimento sul BURP in versione integrale e sul sito istituzionale informatico regionale ai sensi e per gli effetti dell’art. 7, comma 3, della L.R. 15/2008;
5. di notificare il presente provvedimento, a cura del Servizio Amministrazione del Patrimonio, alla Soprintendenza Archeologia, Belle Arti e Paesaggio per la Città Metropolitana di Bari, per le Province di Barletta, Andria, Trani e Foggia e per le Province di Brindisi e Lecce.

Il Segretario generale della Giunta
ANNA LOBOSCO

Il Presidente della Giunta
MICHELE EMILIANO

DELIBERAZIONE DELLA GIUNTA REGIONALE 16 dicembre 2021, n. 2109

L.R. n.1/2016 - art.43. Accordo con il Comando Unità Forestali, Ambientali e Agroalimentari Carabinieri in tema di contrasto alle frodi sulle produzioni agroalimentari pugliesi. Prenotazione spesa e.f. 2021 e approvazione schema di accordo.

L' Assessore all'Agricoltura, Industria agroalimentare, Risorse agroalimentari, Riforma fondiaria, Caccia e pesca, Foreste, Dott. Donato Pentassuglia, sulla base delle risultanze dell'istruttoria espletata dal Servizio Associazionismo Qualità e Mercati, confermata dal dirigente del medesimo Servizio e dal dirigente della Sezione Competitività delle Filiere agroalimentari, riferisce quanto segue.

La Regione Puglia con Legge regionale 15 febbraio 2015, n. 1 "Disposizioni per la formazione del bilancio di previsione 2016 e bilancio pluriennale 2016 – 2018 della Regione Puglia (Legge di stabilità regionale 2016)", all'articolo 43, al fine di rafforzare i controlli sulle filiere agro alimentari, autorizza la stipula di convenzioni con le Forze dell'Ordine ed enti pubblici al fine di contrastare le frodi al sistema agro alimentare, con particolare attenzione alle materie prime non regionali che sono introdotte nel ciclo di lavorazione dei prodotti pugliesi.

La stessa legge regionale per la predetta finalità, nel bilancio regionale autonomo, nell'ambito della missione 16, programma 1, titolo 1, assegna la dotazione finanziaria in termini di competenza e di cassa.

Negli ultimi anni, il fenomeno della contraffazione agroalimentare si è affermato in maniera significativa e spesso incontrollabile, danneggiando sia i produttori, che si trovano a operare in un mercato di fatto sleale, sia i consumatori, che acquistano prodotti «made in Italy», ignorandone l'effettivo contenuto e la reale provenienza.

La strada della qualità, unitamente alla sicurezza alimentare e alla valorizzazione e tutela delle produzioni agroalimentari tipiche pugliesi sono i percorsi intrapresi dalla Regione per migliorare il posizionamento dei prodotti sui mercati.

La caratterizzazione qualitativa delle produzioni agricole e agroalimentari regionali rappresenta un presupposto indispensabile per la realizzazione dei nuovi obiettivi della Regione, orientati allo sviluppo e alla salvaguardia delle produzioni di qualità.

A seguito del Decreto legislativo 177 del 2016 recante "*Disposizioni in materia di razionalizzazione delle funzioni di polizia e assorbimento del Corpo forestale dello Stato ai sensi dell'articolo 8, comma 1, lettera a), della legge 7 agosto 2015, n.124, in materia di riorganizzazione delle amministrazioni pubbliche*", è stato istituito il Comando Unità per la Tutela Forestale, Ambientale e Agroalimentare (CUTFAA), oggi denominato Comando Unità Forestali, Ambientali e Agroalimentari Carabinieri (CUFAA), dal quale dipendono reparti dedicati all'espletamento di compiti particolari e di elevata specializzazione in materia di tutela dell'ambiente, del territorio e delle acque, nonché nei campo della sicurezza e dei controlli nel settore agroalimentare.

Inoltre, ai sensi del D.M. 15 agosto 2017 del Ministro dell'Interno, recante "*Direttiva sui comparti di specialità delle forze di polizia e sulla razionalizzazione dei presidi di polizia*", l'ARMA svolge controlli sulla qualità delle produzioni agroalimentari, della pesca e dell'acquacoltura, a tutela della sicurezza del consumatore, nonché a salvaguardia delle produzioni regolamentate, come sancito dall'art. 18 della legge 23 luglio 2009, n. 99 e svolge un ruolo preminente con riguardo alle frodi nel settore agroalimentare e delle sofisticazioni di alimenti e bevande.

la Regione Puglia, titolare delle funzioni nelle materie trasferite ai sensi del D.P.R. 24 luglio 1977, n. 616 e dei Decreti legislativi 4 giugno 1997, n. 143 e 31 marzo 1998, n. 112, per il migliore svolgimento delle attività istituzionali intende avvalersi del Comando Unità Forestali, Ambientali e Agroalimentari Carabinieri, in un quadro di proficua collaborazione interistituzionale che, promuovendo fondamentali sinergie, massimizzi il grado di efficacia complessiva delle misure volte alla tutela della prevenzione e al contrasto alle frodi nel settore agricolo e agroalimentare, considerato che le succitate azioni di contrasto nelle annualità trascorse,

poste in essere dal Comando Unità Forestali, Ambientali e Agroalimentari Carabinieri già Corpo forestale dello Stato, è risultata efficace rispetto agli obiettivi prestabiliti.

Nel prendere atto di quanto sopra esposto si ritiene necessario avvalersi della collaborazione del Comando Unità Forestali, Ambientali e Agroalimentari Carabinieri, quale struttura idonea per perseguire le specificità sopra richiamate, considerato che un valido espletamento dell'attività di controllo del territorio, associato a un più solido rapporto di fiducia col cittadino e le comunità locali, può consentire di contenere alterazioni e manomissioni agroalimentari, di prevenire e reprimere abusi e illeciti.

L'indifferibilità dell'azione di contrasto impone la necessità di addivenire all'immediata sottoscrizione di un accordo tra Regione Puglia e Comando Unità Forestali, Ambientali e Agroalimentari Carabinieri, al fine di regolare i rapporti tra le due parti nell'ambito delle attività di contrasto alle frodi al sistema alimentare pugliese.

VERIFICA AI SENSI DEL D.Lgs. 196/03 e del Regolamento (UE) 2016/679
GARANZIE DI RISERVATEZZA

"La pubblicazione sul BURP, nonché la pubblicazione all'Albo o sul sito istituzionale, salve le garanzie previste dalla legge 241/1990 in tema di accesso ai documenti amministrativi, avviene nel rispetto della tutela della riservatezza dei cittadini secondo quanto disposto dal Regolamento UE n. 679/2016 in materia di protezione dei dati personali, nonché dal D.Lgs. 196/2003 ss.mm.ii., ed ai sensi del vigente Regolamento regionale 5/2006 per il trattamento dei dati sensibili e giudiziari, in quanto applicabile. Ai fini della pubblicità legale, il presente provvedimento è stato redatto in modo da evitare la diffusione di dati personali identificativi non necessari ovvero il riferimento alle particolari categorie di dati previste dagli articoli 9 e 10 del succitato Regolamento UE.

COPERTURA FINANZIARIA AI SENSI DEL D.LGS. N. 118/2011 E SS.MM.II.

Gli oneri derivanti dal presente provvedimento, pari ad €. 300.000,00 (trecentomila/00), trovano copertura nell'ambito della Missione 16, Programma 1, Titolo 1 del Bilancio Autonomo della Sezione Competitività delle Filiere agroalimentari, sul capitolo di spesa 111026, "*Spese per convenzioni con le Forze dell'Ordine per contrastare le frodi al sistema alimentare con materie prime non provenienti da produzioni agroalimentari pugliesi*", esercizio finanziario 2021.

BILANCIO AUTONOMO

C.R.A.	CAPITOLO	Missione Programma Titolo	Piano dei conti finanziario	Importo da prenotare
64.05	111026 Spese per convenzioni con le Forze dell'Ordine per contrastare le frodi al sistema alimentare con materie prime non provenienti da produzioni agroalimentari pugliesi	16.1.1	1.03.02.99.999	300.000,00

L'operazione contabile proposta assicura il rispetto dei vincoli di finanza pubblica vigenti e gli equilibri di Bilancio come previsto dal D.Lgs n.118/2011 e ss.mm.ii.

Per tutto quanto esposto in precedenza, vista:

- La legge Regionale n.35 del 30 dicembre 2020 "Disposizioni per la formazione del bilancio di previsione 2021 e bilancio pluriennale 2021-2023 della Regione Puglia

- legge di stabilità regionale 2021"; - La legge Regionale n.36 del 30 dicembre 2020 Bilancio di previsione per l'esercizio finanziario 2021 e pluriennale 2021-2023 della Regione Puglia";

- la D.G.R. n.71 del 18 gennaio 2021 di approvazione del Documento Tecnico di Accompagnamento e del Bilancio Gestionale Finanziario 2021-2013.

Alla spesa rinveniente dal presente provvedimento, pari a complessivi € 300.000,00 (trecentomila/00), si provvederà con successivi atti dirigenziali di impegno e di liquidazione assunti nel corso dell'esercizio finanziario 2021 con atto del Dirigente della Sezione Competitività delle Filiere agroalimentari con imputazione al pertinente capitolo.

L'Assessore relatore, sulla base delle risultanze istruttorie come innanzi illustrate, ai sensi dell'art.4 co. 4 lett. f) e lett. k) della L.R. 7/97, propone alla Giunta regionale:

1. di prendere atto delle premesse che costituiscono parte integrante e sostanziale del presente provvedimento e che qui si intendono integralmente riportate;
2. di approvare lo schema di Accordo "L.R. 1/2016. Art. 43 Accordo con il Comando Unità Forestali, Ambientali e Agroalimentari Carabinieri in tema di contrasto alle frodi sulle *produzioni agroalimentari pugliesi. Approvazione schema di accordo"*, Allegato "A" parte integrante e sostanziale della presente deliberazione;
3. di incaricare il Dirigente della Sezione Competitività delle filiere agroalimentari alla sottoscrizione dell'Accordo, dando atto sin d'ora che potranno essere apportate lievi e non significative modifiche che non mutino o contrastino con il presente atto;
4. di autorizzare la Sezione Bilancio e Ragioneria ad approvare la prenotazione di spesa per complessivi € 300.000,00 per l'esercizio finanziario 2021 che trova copertura finanziaria sul bilancio autonomo regionale al capitolo 111026 *"Spese per convenzioni con le Forze dell'Ordine per contrastare le frodi al sistema alimentare con materie prime non provenienti da produzioni agroalimentari pugliesi"*;
5. di dare atto che con successivi provvedimenti della Sezione Competitività delle filiere agroalimentari si disporrà l'impegno definitivo e la conseguente liquidazione per complessivi € 300.000,00, così come specificato in narrativa e nella sezione "Copertura finanziaria" del presente provvedimento;
6. di dare atto che la variazione proposta con il presente provvedimento assicura il rispetto dei vincoli di finanza pubblica vigenti e gli equilibri di bilancio come previsto dal D.Lgs n.118/2011 e ss.mm.ii.;
7. di autorizzare il dirigente della Sezione Competitività delle filiere agroalimentari all'adozione dei conseguenti provvedimenti di impegno e di spesa a valere sull'esercizio finanziario 2021, per l'importo complessivo di €. 300.000,00;
8. di stabilire che l'eleggibilità della spesa decorre dalla data di sottoscrizione dell'accordo;
9. di notificare il presente provvedimento, a cura della Sezione proponente, al Comando Unità Forestali, Ambientali e Agroalimentari Carabinieri;
10. di disporre la pubblicazione del presente provvedimento nel Bollettino Ufficiale della Regione Puglia.

I sottoscritti attestano che il procedimento istruttorio è stato espletato nel rispetto della vigente normativa comunitaria nazionale e regionale e che il presente schema di provvedimento, dagli stessi predisposto, ai fini dell'adozione dell'atto finale da parte della Giunta regionale, è conforme alle risultanze istruttorie.

Il Responsabile della P.O.
Qualificazioni delle produzioni agroalimentari
Dott.ssa Luana Meleleo

Il Dirigente del Servizio
Associazionismo Qualità e Mercati
Dott.Nicola Laricchia

Il Dirigente della Sezione
Competitività delle Filiere Agroalimentari
Dott. Luigi Trotta

Il sottoscritto Direttore del Dipartimento Agricoltura, Sviluppo Rurale e Ambientale **non ravvisa** la necessità di esprimere sulla proposta di delibera alcuna osservazione ai sensi del combinato disposto degli artt. 18 e 20 del DPGR n. 443/2015.

Il Direttore del Dipartimento Agricoltura,
Sviuluppo rurale e Ambientale
Prof. Gianluca Nardone

L'Assessore all'Agricoltura, Industria agroalimentare, Risorse agroalimentari, Riforma fondiaria, Caccia e pesca, Foreste
Dott. Donato Pentassuglia

L A G I U N T A

Udita la relazione e la conseguente proposta dell'Assesore proponente;

Viste le sottoscrizioni poste in calce alla proposta di deliberazione;

A voti unanimi espressi nei modi di legge;

DELIBERA

1. di prendere atto delle premesse che costituiscono parte integrante e sostanziale del presente provvedimento e che qui si intendono integralmente riportate;
2. di approvare lo schema di Accordo "L.R. 1/2016. Art. 43 Accordo con il Comando Unità Forestali, Ambientali e Agroalimentari Carabinieri in tema di contrasto alle frodi sulle produzioni agroalimentari pugliesi. Approvazione schema di accordo", Allegato "A" parte integrante e sostanziale della presente deliberazione;
3. di incaricare il Dirigente della Sezione Competitività delle filiere agroalimentari alla sottoscrizione dell'Accordo, dando atto sin d'ora che potranno essere apportate lievi e non significative modifiche che non mutino o contrastino con il presente atto;
4. di autorizzare la Sezione Bilancio e Ragioneria ad approvare la prenotazione di spesa per complessivi € 300.000,00 per l'esercizio finanziario 2021 che trova copertura finanziaria sul bilancio autonomo regionale al capitolo 111026 "Spese per convenzioni con le Forze dell'Ordine per contrastare le frodi al sistema alimentare con materie prime non provenienti da produzioni agroalimentari pugliesi";
5. di dare atto che con successivi provvedimenti della Sezione Competitività delle filiere agroalimentari si disporrà l'impegno definitivo e la conseguente liquidazione per complessivi € 300.000,00, così come specificato in narrativa e nella sezione "Copertura finanziaria" del presente provvedimento;

6. di dare atto che la variazione proposta con il presente provvedimento assicura il rispetto dei vincoli di finanza pubblica vigenti e gli equilibri di bilancio come previsto dal D.Lgs n.118/2011 e ss.mm.ii.;
7. di autorizzare il dirigente della Sezione Competitività delle filiere agroalimentari all'adozione dei conseguenti provvedimenti di impegno e di spesa a valere sull'esercizio finanziario 2021, per l'importo complessivo di €. 300.000,00;
8. di stabilire che l'eleggibilità della spesa decorre dalla data di sottoscrizione dell'accordo.
9. di notificare il presente provvedimento, a cura della Sezione proponente, al Comando Unità Forestali, Ambientali e Agroalimentari Carabinieri;
10. di disporre la pubblicazione del presente provvedimento nel Bollettino Ufficiale della Regione Puglia.

IL SEGRETARIO GENERALE DELLA GIUNTA
ANNA LOBOSCO

IL PRESIDENTE DELLA GIUNTA
MICHELE EMILIANO

Il presente allegato è composto da n. 7 fogli
Il Dirigente di Sezione
Dott. Luigi Trotta
Firmato da:Luigi Trotta
Organizzazione:REGIONE PUGLIA/80017210727
Data: 03/12/2021 12:33:19

ALLEGATO A alla Deliberazione della Giunta regionale n. del
Codice Cifra: ALI_DEL_2021_00034

ACCORDO

TRA LA REGIONE PUGLIA E IL COMANDO UNITÀ FORESTALI, AMBIENTALI E AGROALIMENTARI CARABINIERI PER L'IMPIEGO DEI CARABINIERI FORESTALI NELL'AMBITO DELLE ATTIVITÀ DI CONTRASTO ALLE FRODI AL SISTEMA ALIMENTARE PUGLIESE

Il giorno in BARI, presso la sede del Dipartimento Agricoltura Sviluppo Rurale ed Ambientale della Regione Puglia si costituiscono:

la Regione Puglia - C.F. 80017210727, rappresentata dal Dirigente della Sezione Competitività delle Filiere agroalimentari, Dott. Luigi Trotta, domiciliato presso la sede dell'Ente, il quale interviene al presente atto per la sua espressa qualifica su giusta delega conferita dalla Giunta regionale con deliberazione n. del .

e

il Comando Unità Forestali, Ambientali e Agroalimentari Carabinieri (C.U.F.A.A.) - C.F. 97915880583, rappresentato dal Generale di Brigata Antonio Danilo Mostacchi, visto il foglio n. _____ di protocollo_____del _____

VISTI:

- il D.P.R. 15 gennaio 1972, n. 11 "Trasferimento alle Regioni a statuto ordinario delle funzioni amministrative statali in materia di agricoltura e foreste, caccia e pesca nelle acque interne e dei relativi personali e uffici";
- il D.P.R. 24 luglio 1977, n. 616, "Attuazione della delega di cui all'art. 11 della legge 22 luglio 1975 n. 382";
- la Legge 7 agosto 1990, n. 241 "Nuove norme in materia di procedimento amministrativo e di diritto di accesso ai documenti amministrativi";
- il D.Lgs. 4 giugno 1997, n. 143, "Conferimento alle regioni delle funzioni amministrative in materia di agricoltura e pesca e riorganizzazione dell'Amministrazione centrale";
- il D. Lgs. 31 marzo 1998, n. 112, "Conferimento di funzioni, compiti amministrativi dello Stato alle Regioni ed agli Enti Locali in attuazione del Capo I della legge 15-03-1997 n. 59";
- la Legge regionale 2 aprile 1998, n. 11 "Conferimento delle funzioni amministrative in materia di agricoltura, foreste, caccia e pesca trasferite alla Regione ai sensi della Legge 15 marzo 1997, n. 59 e del Decreto Legislativo 4 giugno 1997, n. 143";
- il Decreto legislativo 3 luglio 1999, n. 300, "Riforma dell'organizzazione del Governo, a norma dell'art. 11 della legge 15 marzo 1997, n. 59";
- i compiti istituzionali dell'Arma dei Carabinieri, quale Forza Armata in servizio permanente di Pubblica Sicurezza, definiti dal Decreto Legislativo 15 marzo 2010, n. 66, recante Codice dell'Ordinamento Militare e relativo Testo Unico delle disposizioni regolamentari (D.P.R. 15 marzo 2010, n. 90);

- il D.lgs. 19 agosto 2016, n. 177 recante "Disposizioni in materia di razionalizzazione delle funzioni di polizia e assorbimento del Corpo forestale dello Stato ai sensi dell'articolo 8, comma 1, lettera a), della legge 7 agosto 2015, n.124, in materia di riorganizzazione delle amministrazioni pubbliche" e segnatamente:
  - l'art. 2, co. 1, lett. b), recante "Comparti di specialità delle Forze di polizia", ai sensi del quale l'ARMA esercita compiti di sicurezza in materia forestale, ambientale e agroalimentare;
  - l'art. 7, co. 2, lett. a), recante "Assorbimento del Corpo forestale dello Stato nell'Arma dei carabinieri e attribuzione delle funzioni", ai sensi del quale l'ARMA esercita tra le altre, funzioni di controllo nel campo della sicurezza e del settore agroalimentare;
- l'articolo 43 "*rafforzamento dei controlli sulle filiere agroalimentari*" della Legge regionale 15 febbraio 2016, n. 1 "Disposizioni per la formazione del bilancio di previsione 2016 e bilancio pluriennale 2016 – 2018 della Regione Puglia (legge di stabilità regionale 2016)";
- il D.M. 15 agosto 2017 del Ministro dell'Interno, recante "Direttiva sui comparti di specialità delle forze di polizia e sulla razionalizzazione dei presidi di polizia", ai sensi del quale l'ARMA:
  - svolge controlli sulla qualità delle produzioni agroalimentari, della pesca e dell'acquacoltura, a tutela della sicurezza del consumatore, nonché a salvaguardia delle produzioni regolamentate, come sancito dall'art. 18 della legge 23 luglio 2009, n.99;
  - svolge un ruolo preminente con riguardo alle frodi nel settore agroalimentare e delle sofisticazioni di alimenti e bevande;
- l'articolo 15 della legge 7 agosto 1990, n. 241, che prevede la possibilità per le amministrazioni pubbliche di concludere tra loro accordi per disciplinare lo svolgimento in collaborazione di attività di interesse comune;
- la Deliberazione n. in data con la quale la Giunta della Regione Puglia ha approvato lo schema del presente accordo.

CONSIDERATO CHE

- la Regione Puglia, titolare delle funzioni nelle materie trasferite ai sensi del D.P.R. 24 luglio 1977, n. 616 e dei Decreti legislativi 4 giugno 1997, n. 143 e 31 marzo 1998, n. 112, per il migliore svolgimento delle attività istituzionali, intende avvalersi del Comando Unità Forestali, Ambientali e Agroalimentari Carabinieri, in un quadro di proficua collaborazione interistituzionale che, promuovendo fondamentali sinergie, massimizzi il grado di efficacia complessiva delle misure volte alla tutela della prevenzione e al contrasto alle frodi nel settore agricolo e agroalimentare;
- la citata azione di contrasto nelle annualità trascorse posta in essere dal Comando Unità Forestali, Ambientali e Agroalimentari Carabinieri già Corpo forestale dello Stato è risultata efficace rispetto agli obiettivi prestabiliti;
- un valido espletamento dell'attività di controllo del territorio, associato a un più solido rapporto di fiducia col cittadino e le comunità locali, può consentire di contenere alterazioni e manomissioni agroalimentari, di prevenire e reprimere abusi e illeciti;
- che l'azione di contrasto alle frodi nel settore agricolo e agroalimentare risulta essenziale e non differibile;

- che l'indifferibilità dell'azione di contrasto impone la necessità di addivenire alla sottoscrizione di un nuovo accordo tra Regione Puglia e Comando Unità Forestali, Ambientali e Agroalimentari Carabinieri, al fine di individuare i compiti da affidare al Comando Unità Forestali, Ambientali e Agroalimentari Carabinieri e gli oneri finanziari a carico della Regione da corrispondere per l'espletamento delle funzioni affidate, nonché l'istituzione di una commissione paritetica al fine della risoluzione di eventuali controversie nell'attuazione del rapporto convenzionale.

TANTO PREMESSO
SI CONVIENE E SI STIPULA QUANTO SEGUE

Art. 1
(Oggetto e finalità)

1. Il presente accordo, in attuazione dell'articolo 13, comma 5, del D. Lgs. 19 agosto 2016 n. 177, disciplina i rapporti tra la Regione Puglia ed il Comando Unità Forestali, Ambientali e Agroalimentari Carabinieri, nelle materie oggetto delle funzioni già svolte dal Corpo forestale dello Stato e trasferite all'Arma dei Carabinieri, per l'impiego del personale militare e per lo svolgimento delle funzioni e dei compiti di cui ai successivi articoli.
2. I compiti e le funzioni affidati dalla Regione Puglia ai reparti dipendenti del Comando Unità Forestali, Ambientali e Agroalimentari Carabinieri sono espletati nel rispetto dell'autonomia gestionale ed organizzativa delle parti contraenti.

Art. 2
(Rapporti istituzionali)

1. I rapporti istituzionali di cui al presente accordo intercorrono tra il Comandante del Comando Regione Carabinieri Forestale "Puglia" e il Direttore del Dipartimento Agricoltura, Sviluppo rurale e ambientale o un suo delegato.
2. È istituita una commissione paritetica costituita da quattro componenti, di cui due scelti tra gli Ufficiali del Comando Unità Forestali, Ambientali e Agroalimentari Carabinieri, in organico al Comando Regione Carabinieri Forestale "Puglia" o ai reparti dipendenti individuati dal Comandante della Regione e due scelti tra i Dirigenti ed i Funzionari in servizio presso del Dipartimento Agricoltura Sviluppo Rurale ed Ambientale della Regione Puglia;
3. La Commissione stabilisce gli indicatori di valutazione per la verifica dell'adempimento dei programmi operativi conseguenti all'applicazione del presente Accordo ed è competente a dirimere le divergenze operative e amministrative eventualmente sorte tra le Parti.
4. La partecipazione alla commissione è a titolo gratuito.

Art. 3

(Operatività dei Carabinieri del Comando Unita Forestali, Ambientali, Agroalimentari)

1. Sul piano operativo i rapporti intercorrono, a livello regionale, tra il referente del coordinamento delle attività in materia, incaricato del Comando Regione Carabinieri Forestale "Puglia", e il Direttore del Dipartimento Agricoltura Sviluppo Rurale ed Ambientale della Regione Puglia o un suo delegato.
2. I criteri generali, le direttive e le modalità per l'attuazione delle azioni oggetto del presente accordo sono individuati nel rispetto dell'unitarietà e dell'organizzazione gerarchica dell'Arma dei Carabinieri, della sua natura giuridica ed ordinamentale di forza di polizia dello Stato, nonché nella salvaguardia dei compiti, delle funzioni e delle dipendenze funzionali assegnate alla medesima.
3. La programmazione delle attività oggetto del presente accordo è posta in capo al Comando Regione Carabinieri Forestale "Puglia", con tempi e modalità ritenuti più opportuni in relazione al fenomeno da contrastare d'intesa con il Dipartimento Agricoltura Sviluppo Rurale ed Ambientale della Regione Puglia – Sezione Competitività delle filiere Agroalimentari. L'impiego dei militari nelle attività e nei compiti previsti nel presente accordo è considerato a tutti gli effetti servizio d'istituto.
4. Il Comando Regione Carabinieri Forestale "Puglia", con propri atti, si riserva di individuare le strutture e il personale da impiegare per lo svolgimento dei compiti oggetto dell'accordo e di dislocare personale e pattuglie al di fuori delle rispettive circoscrizioni, autorizzandone la missione per i tempi ritenuti necessari.
5. L'attività oggetto del presente accordo verrà coordinata dal Comando Regione Carabinieri Forestale "Puglia" con l'ausilio dei Gruppi Carabinieri Forestale di FOGGIA-BARI-TARANTO-BRINDISI-LECCE. Qualora ritenuto necessario il Comando Regione si avvarrà anche del supporto dei Reparti Carabinieri Parchi Nazionali di ALTA MURGIA e DEL GARGANO e dai Reparti Biodiversità di MARTINA FRANCA e FORESTA UMBRA, previa comunicazione al Comando Unità Forestali, Ambientali e Agroalimentari Carabinieri.

Art. 4

(Ambiti d'impiego e attività)

1. Il Comando Regione Carabinieri Forestale "Puglia" programma, organizza, attua e controlla le attività oggetto del presente accordo da porre in essere e collabora con la Regione Puglia per lo svolgimento dei compiti di seguito indicati.
2. Il Comando Regione Carabinieri Forestale "Puglia", svolge attività in materia di sicurezza agroalimentare per la prevenzione e repressione delle contraffazioni e delle frodi in danno della qualità delle produzioni agricole e agroalimentari, alla luce della normativa internazionale ed interna di settore.
3. Il Comando Regione Carabinieri Forestale "Puglia" collabora nell'attività di aggiornamento programmata dalla Sezione Competitività delle Filiere Agroalimentari riservata al relativo personale dipendente, in materia di contrasto delle frodi alle produzioni agricole e

agroalimentari, conformemente al quadro normativo nazionale e comunitario, secondo le disponibilità dei Reparti dipendenti.

4. Il Comando Regione Carabinieri Forestale "Puglia", mette a disposizione della Regione Puglia le informazioni disponibili presso i propri sistemi informativi territoriali, esclusivamente per finalità programmatorie e statistiche nonché gli esiti dell'attività di controllo effettuata in collaborazione alla Regione Puglia.

5. Anche al di fuori delle casistiche individuate nel presente Accordo, in presenza di convergenti interessi istituzionali e della possibilità di sviluppare ulteriori sinergie, le Parti si impegnano a fornire reciproca collaborazione al fine di perseguire e realizzare l'interesse della collettività.

Art. 5

(Oneri convenzionali riconosciuti mediante corrispettivo)

1. Per tutte le attività riportate nel presente accordo la Regione Puglia eroga al Comando Unità Forestali, Ambientali e Agroalimentari Carabinieri la somma di € 300.000,00 (trecentomila/00) quale corrispettivo forfettario complessivo per il ristoro di tutte le risorse impiegate nell'attività oggetto del presente accordo di collaborazione alla Regione Puglia.
2. Il 50% della predetta somma verrà versata entro 60 giorni dalla sottoscrizione del presente atto mentre il saldo verrà corrisposto dalla Regione Puglia entro 60 giorni dalla fine dell'anno di validità del presente, a seguito di rendicontazione sull'attività svolta dai Carabinieri Forestali secondo il presente accordo, a cura del Comando Regione Carabinieri Forestali "Puglia".
3. La Regione Puglia può individuare risorse aggiuntive rispetto al limite di cui al comma 1, per ulteriori attività rispetto a quelle previste dal presente accordo.
4. L'importo di cui al comma 1 grava sul bilancio della Regione Puglia, sul capitolo 111026 – piano dei conti 1.03.02.99 "Spese per convenzioni con le Forze dell'Ordine per contrastare le frodi al sistema alimentare con materie prime non provenienti da produzioni agroalimentari pugliesi. Art. 43 L.R. n. 1/2016 (Bilancio di previsione 2016)".
5. I suddetti versamenti dovranno effettuarsi sul CAPITOLO DI ENTRATA:
   Capo 16 – Capitolo 2466 – articolo 5 "*Somme versate da amministrazioni ed enti pubblici in virtù di accordi di programma, convenzioni e intese in relazione alle funzioni e ai compiti già affidati al Corpo forestale dello Stato, da riassegnare all'Arma dei Carabinieri ai sensi dell'art.13, comma 3, lettera B) del decreto legislativo 19 agosto 2016, n.177*".
6. La suddetta somma sarà utilizzata per concorrere a tutte le spese necessarie per il funzionamento degli uffici in uso all'Organizzazione Forestale, Ambientale e Agroalimentare, per l'esercizio e la manutenzione dei mezzi di trasporto in dotazione, per il pagamento degli emolumenti accessori a favore dei militari del Comando Unità Forestali, Ambientali e Agroalimentari Carabinieri, per le esigenze operative di cui al predetto accordo.

Art. 6

(Durata, modifiche ed integrazioni)

1. Il presente accordo ha una durata di un anno, a partire dal giorno successivo alla data della sottoscrizione di entrambe le parti.
2. Lo stesso potrà essere, di comune accordo tra le parti firmatarie, rinnovato e, anche prima della scadenza, modificato sulla base di ulteriori aspetti che potranno emergere nel corso della collaborazione, nonché dell'esigenza di precisare strumenti e modalità della collaborazione in relazione ai processi di riorganizzazione dell'Arma dei Carabinieri e della Regione Puglia, a rilevanti innovazioni legislative o a fatti specifici, anche di ordine amministrativo e formale.

Art. 7

(Sottoscrizione)

1. Il presente atto è sottoscritto da entrambe le Parti con firma digitale ai sensi dell'art. 15, comma 2-bis della Legge 7 agosto 1990 n. 241 e successive modifiche e integrazioni.

Art. 8

(Clausola di salvaguardia)

1. Le Parti si riservano la facoltà di recedere unilateralmente dal presente atto. Tale recesso potrà avvenire con preavviso almeno di 60 giorni fatte salve le prestazioni in corso di esecuzione che dovranno essere comunque ultimate.

Articolo 9

(Privacy e sicurezza delle informazioni)

1. Le parti si impegnano a non portare a conoscenza di terzi dati, informazioni, documenti e notizie di carattere riservato acquisiti in ragione del presente Accordo.
2. Le modalità e le finalità dei trattamenti dei dati personali gestiti nell'ambito delle attività svolte nel presente accordo saranno improntate ai principi di correttezza, liceità e trasparenza e al rispetto del Regolamento (UE) n. 2016/679 del Parlamento europeo e del Consiglio, del 27 aprile 2016, relativo alla protezione delle persone fisiche con riguardo al trattamento dei dati personali, nonché alla libera circolazione di tali dati e che abroga la direttiva 95/46/CE (regolamento generale sulla protezione dei dati), del decreto legislativo 30 giugno 2003, n. 196 "Codice in materia di protezione dei dati personali" come modificato e integrato dal D.lgs. n. 101/2019.
3. Le parti sono tenute a osservare il segreto nei confronti di qualsiasi persona non autorizzata, per quanto riguarda fatti, informazioni, cognizioni, documenti o oggetti di cui fossero venuti a conoscenza o che gli fossero stati comunicati in virtù del presente Accordo.
4. Tale obbligo cesserà solamente nel caso in cui fatti, informazioni, documenti o oggetti siano o divengano di pubblico dominio.

5. I dati e le informazioni sensibili che le parti metteranno a disposizione nell'ambito dell'attuazione del presente Accordo dovranno essere considerati come rigorosamente riservati

Art. 10

(Spese di registrazione)

1. Il presente atto è esente dall'imposta di bollo in quanto stipulato tra Enti pubblici, ai sensi dell'art. 16, tabella B, del D.P.R. 26 ottobre 1972, n. 642, modificato dall'art. 28 del D.P.R. 30 dicembre 1982, n. 955 e sarà registrato in caso d'uso. Le relative spese restano a carico della parte che richiede la registrazione.

Copia del presente accordo, sottoscritto dalle parti, è trasmessa all'Ufficio Territoriale del Governo di BARI per quanto di competenza.

Letto, confermato e sottoscritto.

Per la Regione Puglia
(Dott. Luigi Trotta)

Per il Comando Unita Forestali, Ambientali, Agroalimentari Carabinieri
(Gen. B. Antonio Danilo Mostacchi)

REGIONE PUGLIA
SEZIONE BILANCIO RAGIONERIA PARERE DI REGOLARITA' CONTABILE
(D. Lgs. n. 118/11 e s.m.i.)

UFFICIO	TIPO	ANNO	NUMERO	DATA
ALI	DEL	2021	34	06.12.2021

L.R. N.1/2016 - ART.43. ACCORDO CON IL COMANDO UNITÀ FORESTALI, AMBIENTALI E AGROALIMENTARI CARABINIERI IN TEMA DI CONTRASTO ALLE FRODI SULLE PRODUZIONI AGROALIMENTARI PUGLIESI. PRENOTAZIONE SPESA E.F. 2021 E APPROVAZIONE SCHEMA DI ACCORDO.

Si esprime: PARERE DI REGOLARITA'CONTABILE POSITIVO
LR 28/2001 art. 79 Comma 5

Responsabile del Procedimento

PO - CARMEN PARTIPILO

Dirigente

D.SSA REGINA STOLFA

Firmato digitalmente da
REGINA STOLFA
C = IT
Data e ora della firma: 13/12/2021 10:25:10

DELIBERAZIONE DELLA GIUNTA REGIONALE 16 dicembre 2021, n. 2110

D. Lgs. n. 102/04 - art. 6 - Proposta urgente al Ministero delle Politiche Agricole Alimentari e Forestali di declaratoria delle eccezionali avversità atmosferiche. Siccità Aprile-Settembre 2021. Comuni della Provincia di Bari, della Provincia BAT e della Provincia di Foggia. Accesso al Fondo di Solidarietà Nazionale

L'Assessore all'Agricoltura, Industria Agroalimentare, Risorse agroalimentari, Riforma fondiaria, Caccia e pesca, Foreste, Donato Pentassuglia, sulla base dell'istruttoria esperita dal Servizio Associazionismo, Qualità e Mercati, confermata dal Dirigente del medesimo Servizio e dal Dirigente della Sezione Competitività delle Filiere Agroalimentari, riferisce:

Il Decreto Legislativo n. 102 del 29/03/2004 e ss.mm.ii., ha stabilito la nuova disciplina del Fondo di Solidarietà Nazionale abrogando la legge 185 del 14/02/1992;

L'art. 6 del Decreto Legislativo 102/2004 ha fissato le procedure per l'emanazione del decreto di declaratoria della eccezionalità di eventi avversi al fine del riconoscimento, agli aventi diritto, dei diversi tipi di provvidenze previste dalla normativa medesima. In particolare la predetta normativa ha stabilito che, a conclusione degli accertamenti dei danni e della delimitazione delle aree interessate dall'evento avverso, la Giunta regionale deliberi la proposta di declaratoria entro il termine di 60 giorni dalla cessazione del medesimo evento. Con il medesimo provvedimento devono indicarsi le provvidenze da concedersi comprese fra quelle previste dall'art. 5 dello stesso Decreto Legislativo;

Il Decreto Legislativo all'art. 5 comma 5 prevede che dalla data di pubblicazione nella Gazzetta Ufficiale della Repubblica Italiana del decreto di declaratoria, decorre il termine di 45 giorni per la presentazione delle domande di concessione delle provvidenze da parte dei conduttori delle aziende agricole;

Il medesimo decreto all'art. 5, comma 1 statuisce che possono beneficiare delle provvidenze previste, le imprese agricole che abbiano subito danni superiori al 30 per cento della produzione lorda vendibile aziendale media, e che la stessa sia calcolata sul triennio precedente o sui cinque anni precedenti togliendo l'anno con la produzione più elevata e quello con la produzione più bassa, esclusa quella zootecnica;

Il medesimo decreto all'art. 6, comma 1, statuisce che, al fine di attivare gli interventi di cui all'articolo 5, le regioni competenti, attuata la procedura di delimitazione del territorio colpito e di accertamento dei danni conseguenti, deliberano, entro il termine perentorio di sessanta giorni dalla cessazione dell'evento dannoso, la proposta di declaratoria della eccezionalità dell'evento stesso, nonché, tenendo conto della natura dell'evento e dei danni, l'individuazione delle provvidenze da concedere fra quelle previste dall'articolo 5 e la relativa richiesta di spesa. Il suddetto termine è prorogato di trenta giorni in presenza di eccezionali e motivate difficoltà accertate dalla giunta regionale;

La Giunta regionale con Deliberazione n. 1713 del 23/09/2019 dispone che si attivino le procedure previste dall'art. 6, c.1 del D.Lgs 102/2004 e ss.mm.ii. anche in assenza di deroga normativa all'art 5. c. 4 del medesimo D.Lgs 102/2004;

Nell'anno 2021, al verificarsi di eventi atmosferici avversi – Siccità Aprile-Settembre 2021 – nei comuni della provincia di Foggia, Bari-BAT, Taranto, Brindisi e Lecce è stato avviato, a seguito delle segnalazioni di danno pervenute dai Comuni e dalle Organizzazioni professionali agricole, l'iter previsto dal D. Lgs 102/2004 e ss.mm.ii.;

I Servizi Territoriali di Foggia, Taranto, Bari-BAT, Brindisi e Lecce, hanno effettuato i necessari sopralluoghi per rilevare il tipo, la natura e l'entità del danno;

i Servizi territoriali di Bari-BAT e Foggia hanno accertato che sussistevano le condizioni per formulare la proposta di declaratoria dell'eccezionalità dell'evento avverso al Ministero delle Politiche Agricole Alimentari e Forestali per l'emanazione del decreto, così come riportato nella relazione acquisita agli atti della Sezione

Competitività delle Filiere Agroalimentari, quale parte integrante del presente provvedimento e che di seguito si elenca:

- ✓ Servizio Territoriale di Foggia - relazione prot. n. 78396 del 02/12/2021;
- ✓ Servizio Territoriale di Bari-BAT - relazione prot. n. 77919 del 30/11/2021;

Dalle relazioni presentate dai Servizi Territoriali di Foggia e di Bari-BAT, risulta che, rapportando il valore della produzione compromessa dalla Siccità Aprile-Settembre 2021 al valore della produzione lorda vendibile ordinaria, si raggiunge un'entità del danno superiore al 30%, soglia prevista dalla normativa vigente per dar corso alla richiesta della declaratoria dell'eccezionalità dell'evento avverso;

Nelle relazioni dei Servizi Territoriali di Foggia e di Bari-BAT, su menzionate, sono riportate le previsioni delle spese occorrenti per la concessione delle provvidenze agli aventi diritto per i danni alla produzione ai sensi dell'art. 5, c. 2 lett. a),b),c),d) del Decreto Legislativo n. 102/04;

Dalle relazioni dei Servizi Territoriali di Taranto, Lecce e Brindisi si ricava il mancato raggiungimento della soglia di danno al 30%, prevista dalla normativa vigente per dar corso alla richiesta della declaratoria dell'eccezionalità dell'evento avverso;

Le relazioni dei Servizi Territoriali di Foggia e di Bari-BAT, in allegato al provvedimento, riportano i territori per i quali il danno risulta essere superiore al 30% del valore della produzione lorda vendibile ordinaria, per i seguenti comuni:

COMUNE	**ESTREMI CATASTALI**
Altamura	Intero territorio
Gravina in Puglia	Intero territorio
Poggiorsini	Intero territorio
Spinazzola	Intero territorio
Anzano di Puglia	Intero territorio
Monteleone di Puglia	Intero territorio
Sant'Agata di Puglia	Intero territorio
Celle San Vito	Intero territorio

Si ritiene pertanto opportuno avanzare al Ministero delle Politiche Agricole Alimentari e Forestali la proposta di declaratoria anche in deroga al D.Lgs. n. 102/04, art. 6, per l'avversità Siccità Aprile-Settembre 2021 verificatasi nei territori di comuni della Provincia di Bari, della Provincia BAT e della Provincia di Foggia, al fine dell'accesso al Fondo di Solidarietà Nazionale in favore delle ditte beneficiarie colpite dalla suddetta calamità.

Verifica ai sensi del D. Lgs 196/2003 e del Reg. UE 2016/679
GARANZIE DI RISERVATEZZA

La pubblicazione sul BURP, nonché la pubblicazione all'Albo o sul sito istituzionale, salve le garanzie previste dalla legge 241/1990 in tema di accesso ai documenti amministrativi, avviene nel rispetto della tutela della riservatezza dei cittadini secondo quanto disposto dal Regolamento UE n. 679/2016 in materia di protezione dei dati personali, nonché dal D.Lgs. 196/2003 ss.mm.ii., ed ai sensi del vigente Regolamento regionale 5/2006 per il trattamento dei dati sensibili e giudiziari, in quanto applicabile. Ai fini della pubblicità legale, il presente provvedimento è stato redatto in modo da evitare la diffusione di dati personali identificativi non necessari ovvero il riferimento alle particolari categorie di dati previste dagli articoli 9 e 10 del succitato Regolamento UE".

Copertura finanziaria ai sensi del d.lgs. n. 118/2011 e smi

La presente deliberazione non comporta implicazioni, dirette e/o indirette, di natura economico-finanziaria e/o patrimoniale e dalla stessa non deriva alcun onere a carico del bilancio regionale.

L'Assessore all'Agricoltura, Industria Agroalimentare, Risorse agroalimentari, Riforma fondiaria, Caccia e pesca, Foreste, Donato Pentassuglia relatore sulla base delle risultanze istruttorie come innanzi illustrate, ai sensi dell'art. 4 della legge regionale n. 7/97, propone alla Giunta regionale:

1. di prendere atto di quanto riportato nelle premesse e di fare propria la proposta;
2. di approvare l'allegato, parte integrante, composto da n. 35 facciate, costituito da:
    a. relazione prot. n. 78396 del 02/12/2021 del Servizio Territoriale di Foggia;
    b. relazione prot. n. 77919 del 30/11/2021 del Servizio Territoriale di Bari-BAT;
3. di prendere atto che dalle relazioni dei Servizi territoriali di Foggia e di Bari-BAT, i territori per i quali la diminuzione del valore della produzione lorda vendibile ordinaria risulta superiore al 30%, sono compresi nei seguenti Comuni:

COMUNE	ESTREMI CATASTALI
Altamura	Intero territorio
Gravina in Puglia	Intero territorio
Poggiorsini	Intero territorio
Spinazzola	Intero territorio
Anzano di Puglia	Intero territorio
Monteleone di Puglia	Intero territorio
Sant'Agata di Puglia	Intero territorio
Celle San Vito	Intero territorio

4. di richiedere al Ministero delle Politiche Agricole Alimentari e Forestali l'emissione del decreto di declaratoria per l'annualità 2021, anche in deroga al D.Lgs. n. 102/04 - art. 6, della eccezionale avversità per la Siccità Aprile-Settembre 2021 nei territori di comuni dalla Provincia di Foggia, della Provincia di Bari e della Provincia di BAT, come meglio dettagliato nelle relazioni allegate al presente provvedimento, quali parti integranti, al fine di consentire l'accesso al Fondo di Solidarietà Nazionale agli aventi diritto, come previsto dal D.Lgs. n. 102/04, modificato dal D.Lgs 82/2008, art. 5, comma 2, lett. a),b),c),d);
5. disporre che la Sezione Competitività delle Filiere Agroalimentari provveda alla trasmissione del presente provvedimento al Ministero delle Politiche Agricole Alimentari e Forestali per richiedere l'emanazione del decreto di declaratoria;
6. di disporre la pubblicazione della presente Deliberazione nel BURP e sul sito internet istituzionale della Regione Puglia.

I sottoscritti attestano che il procedimento istruttorio è stato espletato nel rispetto della vigente normativa regionale, nazionale e comunitaria, che il presente schema di provvedimento, predisposto ai fini dell'adozione dell'atto finale da parte della Giunta regionale è conforme alle risultanze istruttorie.

PO Servizi al territorio
(Francesco Matarrese)

Dirigente del Servizio Associazionismo, Qualità e Mercati
(Nicola Laricchia)

Dirigente della Sezione Competitività delle Risorse Agroalimentari
(Luigi Trotta)

Il sottoscritto Direttore di Dipartimento non ravvisa la necessità di esprimere sulla proposta di delibera le osservazioni ai sensi del combinato disposto dagli art. 18 e 20 del DPR 443/2015

Direttore Dipartimento Agricoltura, Sviluppo Rurale e Ambientale
(Gianluca Nardone)

L'Assessore all'Agricoltura, Industria Agroalimentare, Risorse agroalimentari, Riforma fondiaria, Caccia e pesca, Foreste
(Donato PENTASSUGLIA)

LA GIUNTA

Udita la relazione e la conseguente proposta dell'Assessore all'Agricoltura, Industria Agroalimentare, Risorse agroalimentari, Riforma fondiaria, Caccia e pesca, Foreste;

Viste le sottoscrizioni apposte in calce alla proposta di deliberazione;

Ad voti unanimi espressi nei modi di legge.

D E L I B E R A

1. di prendere atto di quanto riportato nelle premesse e di fare propria la proposta;
2. di approvare l'allegato, parte integrante, composto da n. 35 facciate, costituito da:
    a. relazione prot. n. 78396 del 02/12/2021 del Servizio Territoriale di Foggia;
    b. relazione prot. n. 77919 del 30/11/2021 del Servizio Territoriale di Bari-BAT -;
3. di prendere atto che dalle relazioni dei Servizi territoriali di Foggia e di Bari-BAT, i territori per i quali la diminuzione del valore della produzione lorda vendibile ordinaria risulta superiore al 30%, sono compresi nei seguenti Comuni:

COMUNE	ESTREMI CATASTALI
Altamura	Intero territorio
Gravina in Puglia	Intero territorio
Poggiorsini	Intero territorio
Spinazzola	Intero territorio
Anzano di Puglia	Intero territorio
Monteleone di Puglia	Intero territorio
Sant'Agata di Puglia	Intero territorio
Celle San Vito	Intero territorio

4. di richiedere al Ministero delle Politiche Agricole Alimentari e Forestali l'emissione del decreto di declaratoria per l'annualità 2021, anche in deroga al D.Lgs. n. 102/04 - art. 6, della eccezionale avversità per la Siccità Aprile-Settembre 2021 nei territori di comuni della Provincia di Foggia, della Provincia di Bari e della Provincia di BAT, come meglio dettagliato nelle relazioni allegate al presente provvedimento, quali parti integranti, al fine di consentire l'accesso al Fondo di Solidarietà Nazionale agli aventi diritto, come previsto dal D.Lgs. n. 102/04, modificato dal D.Lgs 82/2008, art. 5, comma 2, lett. a),b),c),d);
5. disporre che la Sezione Competitività delle Filiere Agroalimentari provveda alla trasmissione del

presente provvedimento al Ministero delle Politiche Agricole Alimentari e Forestali per richiedere l'emanazione del decreto di declaratoria;

6. di disporre la pubblicazione della presente Deliberazione nel BURP e sul sito internet istituzionale della Regione Puglia.

Il Segretario della Giunta
ANNA LOBOSCO

Il Presidente della Giunta
MICHELE EMILIANO

REGIONE PUGLIA

DIPARTIMENTO AGRICOLTURA, SVILUPPO RURALE E TUTELA DELL'AMBIENTE

SEZIONE COORDINAMENTO SERVIZI TERRITORIALI

SERVIZIO TERRITORIALE BA-BAT

Data 30/11/2021

AOO_180 / 0077919
PROTOCOLLO USCITA

Il presente allegato è composto da n. 35 pagine
Il dirigente di Sezione

Firmato da:Luigi Trotta
Organizzazione:REGIONE PUGLIA/80017210727
Data: 03/12/2021 12:13:03

Alla Sezione Competitività delle Filiere Agroalimentari
SEDE

Pec: sezione.filiereagroalimentari@pec.rupar.puglia.it

Alla Sezione Coordinamento Servizi Territoriali
SEDE

Pec: coordinamentoserviziterritoriali@pec.rupar.puglia.it

Oggetto: **D.Lgs. n. 102/04 – L.R. n. 24/90**
Siccità aprile / settembre 2021.
Relazione degli eventi.
Comuni di Andria, Bisceglie, Spinazzola, Trani per la provincia BAT.
Comuni di Acquaviva delle Fonti, Altamura, Casamassima, Cassano delle Murge, Corato, Gioia del Colle, Giovinazzo, Gravina in Puglia, Grumo Appula, Locorotondo, Noci, Palo del Colle, Poggiorsini, Putignano, Ruvo di Puglia, Sammichele di Bari, Sannicandro di Bari, Terlizzi, Toritto, per la provincia di Bari.

In ottemperanza a quanto richiesto dal d.lgs. n. 102/04, art. 6 comma 1, questo Servizio ha attivato la procedura di delimitazione delle aree colpite dalla calamità, al fine di verificare e valutare l'entità dei danni provocati dalla siccità verificatasi nel periodo primaverile-estivo dell'anno 2021 nel territorio di competenza.

Al Servizio sono pervenute numerose segnalazioni inerenti la richiesta di intervento, a seguito di eventi avversi, sia da parte di imprenditori agricoli, sia da parte delle associazioni di categoria e sia da parte delle seguenti amministrazioni comunali:

- Comune di Acquaviva delle Fonti - agli atti del Servizio con prot. 36131 del 30/06/2021 e prot. 4204 del 23/07/2021;
- Comune di Altamura - agli atti del Servizio con prot. 35908 del 29/06/2021;
- Comune di Andria - agli atti del Servizio con prot. 32001 del 11/06/2021, prot. 36824 ddel 01/07/2021 e prot. 48069 del 24/08/2021;

Servizio Territoriale BA-BAT
Lungomare Nazario Sauro, pal. Agricoltura - 70100 Bari - Tel: 080 540 7575
mail: p.siciliano@regione.puglia.it

- Comune di Bisceglie – agli atti del Servizio con prot. 60287 del 21/09/2021 e prot. 62397 del 27/09/2021;
- Comune di Casamassima - agli atti del Servizio con prot. 35167 del 25/06/2021;
- Comune di Cassano delle Murge - agli atti del Servizio con prot. 49377 del 31/08/2021
- Comune di Corato - agli atti del Servizio con prot. 41052 del 20/07/2021;
- Comune di Gioia del Colle - agli atti del Servizio con prot. 64681 del 04/10/2021;
- Comune di Giovinazzo – agli atti del Servizio con prot. 66391 del 11/10/2021;
- Comune di Gravina in Puglia - agli atti del Servizio con prot. 28789 del 28/05/2021;
- Comune di Grumo Appula - agli atti del Servizio con prot. 35461 del 28/06/2021;
- Comune di Locorotondo - agli atti del Servizio con prot. 47425 del 18/08/2021;
- Comune di Noci - agli atti del Servizio con prot. 66435 del 11/10/2021;
- Comune di Palo del Colle - agli atti del Servizio con prot. 35183 del 25/06/2021 e prot. 45344 del 05/08/2021;
- Comune di Poggiorsini - agli atti del Servizio con prot. 32490 del 15/06/2021;
- Comune di Putignano - agli atti del Servizio con prot. 36302 del 30/06/2021;
- Comune di Ruvo di Puglia - agli atti del Servizio con prot. 42627 del 27/07/2021;
- Comune di Sammichele di Bari - agli atti del Servizio con prot. 36498 del 01/07/2021;
- Comune di Sannicandro di Bari - agli atti del Servizio con prot. 71405 del 04/11/2021;
- Comune di Spinazzola – agli atti del Servizio con prot. 30780 del 08/06/2021;
- Comune di Terlizzi - agli atti del Servizio con prot. 66399 del 11/10/2021;
- Comune di Toritto - agli atti del Servizio con prot. 73703 del 11/11/2021;
- Comune di Trani - agli atti del Servizio con prot. 69643 del 25/10/2021;

La nota trasmessa dal Comune di Noci, ha riportato quanto segnalato dalla Confagricoltura di Bari, in ordine ai danni economici subìti dagli apicoltori per il calo della produzione dovuta essenzialmente alla gelata di marzo-aprile 2021 e alla siccità primaverile-estiva 2021. Essendo nell'impossibilità di accertare, al momento della segnalazione, l'eventuale calo della produzione apiaria e la loro causa, non è stato possibile effettuare sopralluogo in loco, né la quantificazione oggettiva del danno, sia per la tardiva segnalazione (11/10/2021) che per il nomadismo che caratterizza l'allevamento apiario.

Le verifiche sul territorio sono state eseguite dai funzionari regionali Piero Siciliano, Fabio Nicolosi, Luciano Martino, Luigi Silvestri e Aurelio Tasso.

Per tutti i sopralluoghi effettuati sono state sempre convocate, presso gli uffici comunali, le principali associazioni di categoria in agricoltura, per presenziare alle verifiche in campo, nonché indirizzare sui luoghi oggetto di segnalazione.

Sono sempre intervenuti, inoltre, gli operatori agricoli interessati.

Al fine di inquadrare l'entità del fenomeno meteorologico, nonché di comprendere la sua intensità e durata, è indispensabile fare una premessa.

Premessa

Nel semestre aprile/settembre 2021 il territorio delle province di Bari e BAT è stato interessato da fenomeni caratterizzati da scarsissima piovosità associata a temperature piuttosto elevate sia durante le ore diurne che in quelle notturne.

Tale anomalia climatica, si ritiene possa essere considerata terminata al manifestarsi delle prime piogge utili, verificatesi all'inizio di ottobre 2021.

Secondo i dati meteorologici forniti dall'Agenzia Regionale Attività Irrigue e Forestali della Regione Puglia, che gestisce le stazioni agrometeorologiche regionali, è emerso un andamento climatico nel periodo primaverile / estivo estremamente caldo e siccitoso.

La piovosità, con una maggiore criticità specialmente nei mesi di maggio, giugno e settembre, è stata scarsa o nulla, con una perdita media rispetto al quinquennio 2016/2020 di circa 150-200 mm di pioggia nella provincia di Bari e di 100-180 mm nella provincia BAT. In taluni mesi e in diverse zone è stata riscontrata una diminuzione di acqua meteorica anche di dieci volte la normale piovosità del periodo.

La mancanza o scarsa copertura nuvolosa nel periodo primaverile/estivo, ha determinato, di conseguenza, un considerevole e prolungato aumento della temperatura atmosferica; dall'analisi dei dati raccolti nelle stazioni meteorologiche delle province di Bari e BAT, nei mesi da maggio a settembre si è registrato un aumento dai 4 ai 6° C in più rispetto alla media del quinquennio 2016/2020.

La combinazione di scarse o nulle precipitazioni e di elevate temperature ha determinato l'insorgenza di fenomeni di stress idrico da parte delle piante sia erbacee che arboree, per effetto dell'evapotraspirazione non compensata dalle riserve idriche del terreno, ognuna delle quali ha reagito in base alla propria rusticità varietale e resistenza ai fenomeni estremi.

A conferma di quanto sopra, si è constatato in campo una non omogeneità di danno sulle colture, specie fra quelle arboree, dovute essenzialmente al supporto idrico ottenuto con le irrigazioni, alle componenti strutturali del terreno, all'esposizione, alla vicinanza al ciglio stradale a muretti o a rocce, nonché dalle componenti varietali e dall'anno d'impianto.

Cipolla rossa di Acquaviva

L'agro di Acquaviva delle Fonti si presenta con un terreno della consistenza a medio impasto/sciolto e con una buona percentuale di sabbia, nonché con presenza di falde acquifere superficiali, che rende il comprensorio ideale per la coltivazione della cipolla rossa.

Il mancato apporto di acque meteoriche nel periodo primaverile di massima esigenza da parte dell'ortaggio, ha determinato un prosciugamento delle falde superficiali, che si è ripercosso negativamente sulla crescita dei bulbi, i quali si presentavano rinsecchiti e di grandezza di gran lunga inferiori alla media.

Il danno per questo prodotto è stato stimato in circa l'80% della sua PLV ordinaria.

Cereali, leguminose e foraggio

L'assenza di precipitazioni ha pressoché vanificato nelle colture da granella e da foraggio gli effetti della distribuzione dei fertilizzanti azotati, i quali, non solubilizzati per la mancanza di acqua, non hanno potuto raggiungere gli apparati radicali per essere assorbiti dalla pianta.

Il prolungato soleggiamento associato all'anomalo rialzo termico, ha notevolmente amplificato le problematiche nel loro ciclo produttivo, portando ad un metabolismo rallentato e a una scarsa attività fotosintetica, che, in associazione alla limitata presenza di acqua nel terreno, hanno compromesso l'assorbimento delle concimazioni effettuate.

Nei cereali, in particolare, le spighe si presentavano con ridotto numero di semi, culmo poco sviluppato, cariossidi piuttosto rachitiche e poco compatte, con conseguente importante riduzione quantitativa delle rese.

Il danno per queste colture erbacee è stato stimato in circa il 50% della loro PLV ordinaria

Olivo

Per l'olivo i danni da siccità associata ad elevate temperature, ha riguardato essenzialmente gli impianti non irrigati.

Negli oliveti dotati di impianto irriguo, si è notato una limitata riduzione di prodotto dovuto sostanzialmente ad una diminuzione della frequenza di irrigazione per cause derivanti all'eccessiva richiesta di acqua ad uso irriguo e all'aumento dei costi dell'energia.

Nei terreni non irrigati, di contro, i danni da siccità si sono manifestati a macchia di leopardo, con intensità e modalità differenti a seconda di variabili legate all'età delle piante, all'altimetria e composizione strutturale dei suoli, ai sistemi di potatura, alla vicinanza di habitat più freschi e ricchi di umidità, alle cure colturali ricevute.

Le caratteristiche di rusticità e di adattamento che hanno le piante di olivo, hanno tuttavia mitigato i danni alle produzioni; infatti, successivamente alle prime piogge, le drupe si manifestavano più turgide e ingrossate, sintomo di una ripresa seppur stentata.

Servizio Territoriale BA-BAT
Lungomare Nazario Sauro, pal. Agricoltura - 70100 Bari - Tel: 080 540 7575
mail: p.siciliano@regione.puglia.it

Nei casi di una maggiore intensità di danno, le drupe si presentavano sulla pianta di quantità numericamente inferiori (causata da una moderata cascola sia di fiori che di frutticini), con olive più piccole della media.

Tenendo presente che le criticità causate dalla siccità per l'olivo hanno riguardato essenzialmente gli impianti non irrigui, i danni a tale coltura possono essere compresi tra il 30 e il 40% delle P.L.V. olivicola ordinaria.

Conclusioni.

Alla luce di quanto esposto, ai fini del calcolo della percentuale della Produzione Lorda Vendibile perduta su quella totale del territorio comunale considerato, sono state compilate, per ogni singolo Comune, le schede di valutazione dei danni riportati per coltura.

Da tale computo si evidenzia che per un Comune della Provincia di B.A.T e per tre Comuni della provincia di Bari è stata riscontrata una perdita di produzione che supera il 30% della PLV ordinaria, mentre tutti gli altri si attestano al di sotto.

I Comuni interessati sono di seguito indicati:

Provincia BAT

1. Spinazzola

Provincia di Bari:

1. Altamura
2. Gravina in Puglia
3. Poggiorsini

Nel complesso, si può affermare che:

- per il Comune della Provincia BAT, la superficie agraria interessata dall'evento è stata stimata in Ha 15.156 circa, con una Produzione Lorda Vendibile perduta di circa euro 4.346.365,00 che, rapportato alla Produzione Lorda Vendibile Ordinaria del territorio delimitato di complessivi euro 12.889.130,00, determina la **compromissione della PLV del 33,7 %.**
- per i n. 3 Comuni della Provincia di Bari, la superficie agraria interessata dall'evento è stata stimata in Ha 67.955 circa, con una Produzione Lorda Vendibile perduta di circa euro 16.962.825,00 che, rapportata alla Produzione Lorda Vendibile Ordinaria del territorio delimitato di complessivi euro 51.984.550,00, determina la **compromissione della PLV del 32,6 %.**

Pertanto, a conclusione della presente relazione ed alla luce di quanto su menzionato, si propone l'applicazione delle provvidenze previste dall'art. 5, comma 2, lettere a), b), c), d) del D.Lgs. n. 102/04

Servizio Territoriale BA-BAT
Lungomare Nazario Sauro, pal. Agricoltura - 70100 Bari - Tel: 080 540 7575
mail: p.siciliano@regione.puglia.it

REGIONE PUGLIA

DIPARTIMENTO AGRICOLTURA, SVILUPPO RURALE E TUTELA DELL'AMBIENTE

SEZIONE COORDINAMENTO SERVIZI TERRITORIALI

SERVIZIO TERRITORIALE BA-BAT

alle porzioni dei territori comunali delimitati e su riportati, e quanto previsto in deroga, dal D.L. n. 8 del 09/02/2017 art. 15, comma 4, convertito con Legge n. 45 del 07/04/2017.

Si allega alla presente:

- i modelli ministeriali previsti dalla normativa vigente (Mod. A; B; C; F; G) suddivisi per provincia;
- tabella contenente l'elenco dei Comuni e i fogli di mappa interamente delimitati;
- schede tecniche dei Comuni rientranti nelle provvidenze previste dal D.Lgs. n. 102/04, con la stima soggettiva del danno causato dall'evento avverso.

Il Responsabile di P.O.
dott. Piero Siciliano

Il Dirigente del Servizio
dott. Pasquale Solazzo

Servizio Territoriale BA-BAT
Lungomare Nazario Sauro, pal. Agricoltura - 70100 Bari - Tel: 080 540 7575
mail: p.siciliano@regione.puglia.it

REGIONE PUGLIA
SEZIONE COORDINAMENTO SERVIZI TERRITORIALI
Servizio Territoriale BA-BAT

Siccità aprile / settembre 2021

Delimitazione fogli di mappa - provincia di BARI

Comune	Fogli interessati
Altamura	Intero territorio
Gravina in Puglia	Intero territorio
Poggiorsini	Intero teritorio

Bari, 26 novembre 2021

PO Avversità atmosferiche e statistica agraria
dott. Piero Siciliano



REGIONE PUGLIA
SEZIONE COORDINAMENTO SERVIZI TERRITORIALI
Servizio Territoriale BA-BAT

Siccità aprile / settembre 2021

Delimitazione fogli di mappa - provincia di BAT

Comune	Fogli interessati
Spinazzola	Intero territorio

Bari, 26 novembre 2021

PO Avversità atmosferiche e statistica agraria
dott. Piero Siciliano

REGIONE: PUGLIA Mod.A

PROVINCIA: BARI

EVENTO CALAMITOSO (1):

01		Grandinate	07		Venti sciroccali
02		Gelate	08		Terremoto
03		Piogge persistenti	09		Tromba d'aria
04	X	Siccità	10		Brinate
05		Eccesso di neve	11		Venti impetuosi
06		Piogge Alluvionali	12		Mareggiate

Periodo: **aprile / settembre 2021**

Territorio danneggiato:

per intero: **Comuni di Altamura, Gravina in Puglia, Poggiorsini,**

Bari, 26 novembre 2021

P.O. "Avversità atmosferiche e statistica Agraria"
(dott. Piero Siciliano)

REGIONE: PUGLIA Mod.A

PROVINCIA: BAT

EVENTO CALAMITOSO (1):

01		Grandinate	07		Venti sciroccali
02		Gelate	08		Terremoto
03		Piogge persistenti	09		Tromba d'aria
04	X	Siccità	10		Brinate
05		Eccesso di neve	11		Venti impetuosi
06		Piogge Alluvionali	12		Mareggiate

Periodo: **aprile / settembre 2021**

Territorio danneggiato:

per intero: **Comune di Spinazzola**

in parte:

Bari, 26 novembre 2021

P.O. "Avversità atmosferiche e statistica Agraria"
(dott. Piero Siciliano)

MINISTERO
dell'Agricoltura e delle Foreste
S.I.A.N.

mod. B

REGIONE: **PUGLIA**
PROVINCIA: **BARI**
EVENTO: **Siccità aprile/settembre 2021**

PRODUZIONE ORDINARIA DEL TERRITORIO DELIMITATO

(importi in migliaia di €uro)

COLTURE	ESTENSIONE Ha	QUANTITA' Ql.	VALORE €.
grano duro	32.450	811.250	21.903,75
grano tenero	970	29.100	611,10
altri cereali	6.500	208.000	4.160,00
leguminose	5.650	226.000	5.650,00
ortaggi	305	167.750	5.032,50
oliveto	2.600	130.000	5.200,00
vigneto da tavola	30	7.800	390,00
vigneto da vino	760	129.200	2.584,00
ciliegio	35	1.400	238,00
altri futtiferi	85	21.250	3.187,50
mandorleto	470	6.110	855,40
foraggere	6.670	200.100	1.600,80
pascolo	11.430	114.300	571,50
TOTALE PRODUZIONE LORDA VENDIBILE AREA DELIMITATA			**51.984,55**

Bari, 26 novembre 2021

P.O. "Avversità atmosferiche e statistica agraria"
dott. Piero Siciliano



MINISTERO
dell'Agricoltura e delle Foreste
S.I.A.N.

mod. **B**

REGIONE: **PUGLIA**
PROVINCIA: **BAT**
EVENTO: **Siccità aprile/settembre 2021**

PRODUZIONE ORDINARIA DEL TERRITORIO DELIMITATO

(importi in migliaia di €uro)

COLTURE	ESTENSIONE Ha	QUANTITA' Ql.	VALORE €.
grano duro	8.144	203.600	5.497,20
grano tenero	207	6.210	130,41
altri cereali	1.635	52.320	1.046,40
leguminose	1.886	75.440	1.886,00
ortaggi	202	111.100	3.333,00
oliveto	264	13.200	528,00
vigneto da tavola	0	0	0,00
vigneto da vino	34	5.780	115,60
ciliegio	0	0	0,00
altri futtiferi	1	250	37,50
mandorleto	40	520	72,80
foraggere	553	16.590	132,72
pascolo	2.190	21.900	109,50
TOTALE PRODUZIONE LORDA VENDIBILE AREA DELIMITATA			**12.889,13**

Bari, 26 novembre 2021

P.O. "Avversità atmosferiche e statistica agraria"
dott. Piero Siciliano

REGIONE PUGLIA
DIPARTIMENTO AGRICOLTURA SVILUPPO RURALE ED AMBIENTALE
SERVIZIO TERRITORIALE BA-BAT

MINISTERO
dell'Agricoltura e delle Foreste
S.I.A.N.

mod. **C**

Regione **PUGLIA**
Provincia **BARI**
Evento **Siccità aprile / settembre 2021**

STIMA DEI DANNI
PRODUZIONE DANNEGGIATA DEL TERRITORIO DELIMITATO

(importi in migliaia di €uro)

CODICI COLTURE	COLTURE	ESTENSIONE ha	PRODUZIONE ORDINARIA				Danno Accertato		Danno produzione assicurata €.	Danno effettivo		Danno Riconosciuto MIPAF €.
			q./ha	Produzione Totale Ql.	Prezzo unitario €.	Valore Globale €.	%	Valore €.		%	Valore	
	Grano duro	32.450	25	811.250	27	21.903,75	50,0	10.951,88				
	Grano tenero	970	30	29.100	21	611,10	50,0	305,55				
	Altri cereali	6.500	32	208.000	20	4.160,00	50,0	2.080,00				
	Leguminose	5.650	40	226.000	25	5.650,00	50,0	2.825,00				
	Foraggere	6.670	30	200.100	8	1.600,80	50,0	800,40				
TOTALE		**52.240**		**1.474.450**		**33.925,65**		**16.962,83**				

NOTE:

DANNO ALLE PRODUZIONI: € 16.962,82 / € 51.984,55 * 100 = 32,6 %

Bari, 26 novembre 2021

P.O. "Avversità atmosferiche e statistica agraria
dott. Piero Siciliano

REGIONE PUGLIA
DIPARTIMENTO AGRICOLTURA SVILUPPO RURALE ED AMBIENTALE
SERVIZIO TERRITORIALE BA-BAT

MINISTERO
dell'Agricoltura e delle Foreste
S.I.A.N.

mod. **C**

Regione **PUGLIA**
Provincia **BAT**
Evento **Siccità aprile / settembre 2021**

STIMA DEI DANNI
PRODUZIONE DANNEGGIATA DEL TERRITORIO DELIMITATO

(importi in migliaia di €uro)

CODICI COLTURE	COLTURE	ESTENSIONE ha	PRODUZIONE ORDINARIA				Danno Accertato		Danno produzione assicurata €.	Danno effettivo		Danno Riconosciuto MIPAF €.
			q./ha	Produzione Totale Ql.	Prezzo unitario €.	Valore Globale €.	%	Valore €.		%	Valore	
	Grano duro	8.144	25	203.600	27	5.497,20	50,0	2.748,60				
	Grano tenero	207	30	6.210	21	130,41	50,0	65,21				
	Altri cereali	1.635	32	52.320	20	1.046,40	50,0	523,20				
	Leguminose	1.886	40	75.440	25	1.886,00	50,0	943,00				
	Foraggere	553	30	16.590	8	132,72	50,0	66,36				
TOTALE		**12.425**		**354.160**		**8.692,73**		**4.346,37**				

NOTE:

DANNO ALLE PRODUZIONI: € 4.346,37 / € 12.889,13 * 100 = 33,7 %

Bari, 26 novembre 2021

P.O. "Avversità atmosferiche e statistica agraria
dott. Piero Siciliano



MOD. F

Ministero
Dell'Agricoltura e delle Foreste
S.I.A.N.

REGIONE: **PUGLIA**
PROVINCIA: **BARI**
EVENTO: **Siccità aprile / settembre 2021**

COMUNI RICADENTI NEL TERRITORIO PROVINCIALE DANNEGGIATO

X	PRODUZIONE	2	STRUTTURE AZIENDALI	3	STRUTTURE INTERAZIENDALI	4	OPERE DI BONIFICA

		1	2	3	4
1	**Altamura**	X			
2	**Gravina in Puglia**	X			
3	**Poggiorsini**	X			

Bari, lì 26 novembre 2021

P.O. "Avversità atmosferiche e statistica Agraria"
dott. Piero Siciliano

MOD. F

Ministero
Dell'Agricoltura e delle Foreste
S.I.A.N.

REGIONE: **PUGLIA**
PROVINCIA: **BAT**
EVENTO: **Siccità aprile / settembre 2021**

COMUNI RICADENTI NEL TERRITORIO PROVINCIALE DANNEGGIATO

X	PRODUZIONE	2	STRUTTURE AZIENDALI	3	STRUTTURE INTERAZIENDALI	4	OPERE DI BONIFICA

		1	2	3	4
1	**Spinazzola**	X			

Bari, lì 26 novembre 2021

P.O. "Avversità atmosferiche e statistica Agraria"
dott. Piero Siciliano

MOD. **G**

Ministero
Dell'Agricoltura e delle Foreste
S.I.A.N.

REGIONE: **PUGLIA**
PROVINCIA: **BARI**
EVENTO: **Siccità aprile / settembre 2021**

Bari, lì 26 novembre 2021

Individuazione interventi: D.Lgs. 102/04

DANNI	TIPOLOGIA DI INTERVENTO (*)
[X] PRODUZIONE	Art. 5 comma 2 di cui alle lettere: [~~a~~] [~~b~~] [~~c~~] [~~d~~]
[ ] STRUTTURE AZIENDALI	Art. 5 comma 3 lettera [ ]
[ ] STRUTTURE INTERAZIENDALI OPERE DI BONIFICA	Art. 5 comma 6 [ ]

N.B. Barrare la casella a sinistra del danno e le caselle riguardanti gli interventi richiesti.

-art. 5 comma 2 di cui lettera:

a) contributi in conto capitale fino all'80 per cento del danno accertato sulla base della produzione lorda vendibile ordinaria del triennio precedente;
b) prestiti ad ammortamento quinquennale per le esigenze di esercizio dell'anno in cui si e' verificato l'evento dannoso e per l'anno successivo, da erogare al seguente tasso agevolato:
   1) 20 per cento del tasso di riferimento per le operazioni di credito agrario oltre i 18 mesi per le aziende ricadenti in zone svantaggiate;
   2) 35 per cento del tasso di riferimento per le operazioni di credito agrario oltre i 18 mesi per le aziende ricadenti in altre zone; nell'ammontare del prestito sono comprese le rate delle operazioni di credito in scadenza nei 12 mesi successivi all'evento inerenti all'impresa agricola;
c) proroga delle operazioni di credito agrario di cui all'articolo 7;
d) agevolazioni previdenziali di cui all'articolo 8.

-art. 5 comma 3:

contributi in conto capitale fino al 100 per cento dei costi effettivi per danni causati alle strutture aziendali ed alle scorte;

-art. 5 comma 6 di cui alla lettera:

- al ripristino delle strade interpoderali, delle opere di approvigionamento idrico nonché delle reti idriche e degli impianti irrigui, ancorché non ricadenti in comprensori di bonifica, con onere di spesa a totale carico del Fondo;
-al ripristino delle opere pubbliche di bonifica e di bonifica montana, ivi compresi i lavori diretti alla migliore efficienza delle opere da ripristinare, con onere di spesa a totale carico del Fondo.

P.O. "Avversità atmosferiche e statistica Agraria"
(dott. Piero Siciliano)

MOD. **G**

Ministero
Dell'Agricoltura e delle Foreste
S.I.A.N.

REGIONE: **PUGLIA**
PROVINCIA: **BAT**
EVENTO: **Siccità aprile / settembre 2021**

Bari, lì 26 novembre 2021

Individuazione interventi: D.Lgs. 102/04

DANNI	TIPOLOGIA DI INTERVENTO (*)
[X] PRODUZIONE	Art. 5 comma 2 di cui alle lettere: [~~a~~] [~~b~~] [~~c~~] [~~d~~]
[ ] STRUTTURE AZIENDALI	Art. 5 comma 3 lettera [ ]
[ ] STRUTTURE INTERAZIENDALI OPERE DI BONIFICA	Art. 5 comma 6 [ ]

N.B. Barrare la casella a sinistra del danno e le caselle riguardanti gli interventi richiesti.

-art. 5 comma 2 di cui lettera:

a) contributi in conto capitale fino all'80 per cento del danno accertato sulla base della produzione lorda vendibile ordinaria del triennio precedente;
b) prestiti ad ammortamento quinquennale per le esigenze di esercizio dell'anno in cui si e' verificato l'evento dannoso e per l'anno successivo, da erogare al seguente tasso agevolato:
   1) 20 per cento del tasso di riferimento per le operazioni di credito agrario oltre i 18 mesi per le aziende ricadenti in zone svantaggiate;
   2) 35 per cento del tasso di riferimento per le operazioni di credito agrario oltre i 18 mesi per le aziende ricadenti in altre zone; nell'ammontare del prestito sono comprese le rate delle operazioni di credito in scadenza nei 12 mesi successivi all'evento inerenti all'impresa agricola;
c) proroga delle operazioni di credito agrario di cui all'articolo 7;
d) agevolazioni previdenziali di cui all'articolo 8.

-art. 5 comma 3:

contributi in conto capitale fino al 100 per cento dei costi effettivi per danni causati alle strutture aziendali ed alle scorte;

-art. 5 comma 6 di cui alla lettera:

- al ripristino delle strade interpoderali, delle opere di approvigionamento idrico nonché delle reti idriche e degli impianti irrigui, ancorché non ricadenti in comprensori di bonifica, con onere di spesa a totale carico del Fondo;
-al ripristino delle opere pubbliche di bonifica e di bonifica montana, ivi compresi i lavori diretti alla migliore efficienza delle opere da ripristinare, con onere di spesa a totale carico del Fondo.

P.O. "Avversità atmosferiche e statistica Agraria"
(dott. Piero Siciliano)

REGIONE PUGLIA
SERVIZIO TERRITORIALE BA-BAT

Avversità **Siccità aprile / settembre 2021**

Comune **ALTAMURA**

Territorio interessato **intero agro comunale**

Colture	Superfice Ha	Produz. q/ha	Produz. Totale ql.	Prezzo €./ql	P.L.V. ordinaria €.	Danno %	Produz. Perduta ql.	P.L.V. Perduta €.
grano duro	15.000	25	375.000	27	10.125.000	50	187.500	5.062.500
grano tenero	700	30	21.000	21	441.000	50	10.500	220.500
altri cereali	4.200	32	134.400	20	2.688.000	50	67.200	1.344.000
leguminose	3.300	40	132.000	25	3.300.000	50	66.000	1.650.000
ortaggi	225	550	123.750	30	3.712.500	0	0	0
oliveto	1.000	50	50.000	40	2.000.000	0	0	0
vigneto da tavola	10	260	2.600	50	130.000	0	0	0
vigneto da vino	550	170	93.500	20	1.870.000	0	0	0
ciliegio	20	40	800	170	136.000	0	0	0
altri fruttiferi	50	250	12.500	150	1.875.000	0	0	0
mandorleto	250	13	3.250	140	455.000	0	0	0
foraggere	3.600	30	108.000	8	864.000	50	54.000	432.000
pascolo	8.000	10	80.000	5	400.000	0	0	0
TOTALE	**36.905**		**1.136.800**		27.996.500	**31,1**	**385.200**	**8.709.000**

PO "Avversità atmosferiche e statistica agraria"
dott. Piero Siciliano



REGIONE PUGLIA
SERVIZIO TERRITORIALE BA-BAT

Avversità **Siccità aprile / settembre 2021**

Comune **GRAVINA IN PUGLIA**

Territorio interessato **intero teritorio**

Colture	Superfice Ha	Produz. q/ha	Produz. Totale ql.	Prezzo €./ql	P.L.V. ordinaria €.	Danno %	Produz. Perduta ql.	P.L.V. Perduta €.
grano duro	16.000	25	400.000	27	10.800.000	50	200.000	5.400.000
grano tenero	200	30	6.000	21	126.000	50	3.000	63.000
altri cereali	1.600	32	51.200	20	1.024.000	50	25.600	512.000
leguminose	1.600	40	64.000	25	1.600.000	50	32.000	800.000
ortaggi	60	550	33.000	30	990.000	0	0	0
oliveto	1.500	50	75.000	40	3.000.000	0	0	0
vigneto da tavola	10	260	2.600	50	130.000	0	0	0
vigneto da vino	180	170	30.600	20	612.000	0	0	0
ciliegio	10	40	400	170	68.000	0	0	0
altri fruttiferi	30	250	7.500	60	450.000	0	0	0
mandorleto	120	13	1.560	140	218.400	0	0	0
foraggere	2.800	30	84.000	8	672.000	50	42.000	336.000
pascolo	3.400	10	34.000	5	170.000	0	0	0
TOTALE	**27.510**		**789.860**		19.860.400	**35,8**	**302.600**	**7.111.000**

PO "Avversità atmosferiche e statistica agraria"
dott. Piero Siciliano



REGIONE PUGLIA
SERVIZIO TERRITORIALE BA-BAT

Avversità **Siccità aprile / settembre 2021**

Comune **POGGIORSINI**

Territorio interessato **intero territorio**

Colture	Superfice Ha	Produz. q/ha	Produz. Totale ql.	Prezzo €./ql	P.L.V. ordinaria €.	Danno %	Produz. Perduta ql.	P.L.V. Perduta €.
grano duro	1.450	25	36.250	27	978.750	50	18.125	489.375
grano tenero	70	30	2.100	21	44.100	50	1.050	22.050
altri cereali	700	32	22.400	20	448.000	50	11.200	224.000
leguminose	750	40	30.000	25	750.000	50	15.000	375.000
ortaggi	20	550	11.000	30	330.000	0	0	0
oliveto	100	50	5.000	40	200.000	0	0	0
vigneto da tavola	10	260	2.600	50	130.000	0	0	0
vigneto da vino	30	170	5.100	20	102.000	0	0	0
ciliegio	5	40	200	170	34.000	0	0	0
altri fruttiferi	5	250	1.250	150	187.500	0	0	0
mandorleto	100	13	1.300	140	182.000	0	0	0
foraggere	270	30	8.100	8	64.800	50	4.050	32.400
pascolo	30	10	300	5	1.500	0	0	0
TOTALE	**3.540**		**125.600**		3.452.650	**33,1**	**49.425**	**1.142.825**

PO "Avversità atmosferiche e statistica agraria"
dott. Piero Siciliano



REGIONE PUGLIA
SERVIZIO TERRITORIALE BA-BAT

Avversità **Siccità aprile / settembre 2021**

Comune **SPINAZZOLA**

Territorio interessato **intero territorio**

Colture	Superfice Ha	Produz. q/ha	Produz. Totale ql.	Prezzo €./ql	P.L.V. ordinaria €.	Danno %	Produz. Perduta ql.	P.L.V. Perduta €.
grano duro	8.144	25	203.600	27	5.497.200	50	101.800	2.748.600
grano tenero	207	30	6.210	21	130.410	50	3.105	65.205
altri cereali	1.635	32	52.320	20	1.046.400	50	26.160	523.200
leguminose	1.886	40	75.440	25	1.886.000	50	37.720	943.000
ortaggi	202	550	111.100	30	3.333.000	0	0	0
oliveto	264	50	13.200	40	528.000	0	0	0
vigneto da tavola	0	260	0	50	0	0	0	0
vigneto da vino	34	170	5.780	20	115.600	0	0	0
ciliegio	0	40	0	170	0	0	0	0
altri fruttiferi	1	250	250	150	37.500	0	0	0
mandorleto	40	13	520	140	72.800	0	0	0
foraggere	553	30	16.590	8	132.720	50	8.295	66.360
pascolo	2.190	10	21.900	5	109.500	0	0	0
TOTALE	**15.156**		**506.910**		**12.889.130**	**33,7**	**177.080**	**4.346.365**

PO "Avversità atmosferiche e statistica agraria"
dott. Piero Siciliano

REGIONE PUGLIA

DIPARTIMENTO Agricoltura, Sviluppo Rurale ed Ambientale
SEZIONE Coordinamento Servizi Territoriali
Servizio Territoriale Foggia

REGIONE PUGLIA
- 2 DIC. 2021
78396
USCITA

Alla Sezione Filiere Agroalimentari
BARI

Pec: sezione.filiereagroalimentari@pec.rupar.puglia.it

Alla Sezione Coordinamento
Servizi Territoriali
BARI

Pec: coordinamentoserviziterritoriali@pec.rupar.puglia.it

Oggetto: D.Lgs n. 102/04 – L.R. n.24/90

Danni da siccità del mese di maggio-giugno 2021.

Relazione degli eventi.

Comuni di Anzano, Monteleone di Puglia, Sant'Agata di Puglia.

La siccità dei mesi da aprile a settembre 2021 ha interessato buona parte del territorio del Sub-Appenino Dauno, a causa dell'estensione del fenomeno lo scrivente Servizio ha ricevuto un notevole numero di domande e sono state attivate tempestivamente le procedure per l'accertamento dei danni da eventi avversi.

Le segnalazioni dei danni da siccità sono pervenute sia da parte dei singoli agricoltori, che da parte delle principali Associazioni di Categoria, nonché dai Comuni interessati.

Dai sopralluoghi ed accertamenti effettuati in campo, sulla base delle predette segnalazioni, in collaborazione con gli Uffici Tecnici comunali, con gli operatori agricoli interessati e con i rappresentanti delle Associazioni di Categoria, opportunamente convocati, si è rilevato quanto segue.

Dal mese di aprile 2021 non si sono verificate piogge utili, tale situazione ha portato le piante in stress idrico, in particolar modo per quelle colture in fase di pieno sviluppo vegetativo. Le aree maggiormente interessate sono state le zone montane in quanto le colture cerealicole erano nella fase più delicata del ciclo vegetativo: botticella-spigatura. Nella pianura le colture cerealicole avevano già superato la delicata fase del passaggio dalla botticella alla spigatura e trovandosi nella fase di maturazione della granella hanno risentito di meno dello stress idrico.

Dai sopralluoghi in campo si è rilevato quanto segue.

www.regione.puglia.it
Servizio Territoriale Foggia
Piazza Umberto Giordano, 1 -71121 FOGGIA – Tel. 0881.706.549/524 - Fax Direzione: 0881.706.527
P.e.i.: p.solazzo@regione.puglia.it-
P.e.c.: upa.foggia@pec.rupar.puglia.it – avversita.stfoggia@pec.rupar.puglia.it

- Le colture cerealicole in particolare per quelle localizzate nelle aree montane del Sub Appennino Dauno, in fase di fine botticella-spigatura, si sono riscontrate numerose piante con spighe di piccole dimensioni, contenenti un ridotto numero di acini striminziti.
- Leguminose da granella, favino, piselli ecc: su queste colture i danni della siccità hanno manifestato sintomi molto intensi ed estesi, in molti casi si è riscontrato il disseccamento degli steli, delle foglie e dell'intera pianta con considerevole perdita della produzione.

Alla luce di quanto esposto, si è proceduto ad effettuare la perimetrazione delle aree danneggiate, la stima dei danni alle colture e la compilazione, per ogni Comune, delle schede di valutazione dei danni, ai fini del calcolo della percentuale della Produzione Lorda Vendibile perduta, su quella totale del territorio comunale preso in considerazione.
Dalla stima dei danni è stata riscontrata una perdita di produzione che supera il 30 % della PLV ordinaria per i seguenti Comuni: Anzano di Puglia, Celle S- Vito, Monteleone di Puglia e Sant'Agata di Puglia .
La superficie interessata dall'evento calamitoso è stata stimata in Ha. 12.440 circa, con una Produzione Lorda Vendibile Perduta di €. 3.911.860,00 che, rapportata alla Produzione Lorda Vendibile Ordinaria del territorio delimitato di complessivi €. 11.974.300,00 determina la **compromissione della PLV del 32,67 %.**

Pertanto, a conclusione della presente relazione ed alla luce di quanto su menzionato si propone l'applicazione delle provvidenze previste dall'art. 5, comma 2, lettere a), b), c), d), del D.Lgs 102/04 ai territori comunali delimitati e su riportati e quanto previsto in deroga, dal D.L. n. 8 del 09-02-2017 art. 15, comma 4, convertito con Legge n. 45 del 07-04-2017.

Si allegano alla presente:

- i modelli ministeriali previsti dalla normativa vigente, (Mod. A; B; C; F; G;);
- tabella contenente l'elenco dei Comuni e i fogli di mappa interamente delimitati;
- schede tecniche di ogni singolo Comune con la stima del danno causato dall'evento avverso.

Il Responsabile di P.O
Di Fiumeri Siponta Gerarda

Il Dirigente del Servizio
dott. Pasquale Solazzo

www.regione.puglia.it
Servizio Territoriale Foggia
Piazza Umberto Giordano, 1 -71121 FOGGIA – Tel. 0881.706.549/524 - Fax Direzione: 0881.706.527
P.e.i.: p.solazzo@regione.puglia.it-
P.e.c.: upa.foggia@pec.rupar.puglia.it – avversita.stfoggia@pec.rupar.puglia.it

SICCITA' DEL MESE DI APRILE-SETTEMBRE 2021

Comuni delimitati:

1- ***Anzano di Puglia***
2- ***Monteleone di Puglia***
3- ***Sant'Agata di Puglia***
4- ***Celle San Vito***

Comuni NON delimitati

1- *Accadia*
2- *Carapelle*
3- *Castelluccio dei Sauri*
4- *Foggia*
5- *Orsara di Puglia*
6- *Rocchetta S.Antonio*
7- *Roseto Valfortore*
8- *Stornarella*
9-*Castelluccio V.*
10-*Troia*

REGIONE PUGLIA
SEZIONE COORDINAMENTO SERVIZI TERRITORIALI
Servizio Territoriale FOGGIA

SICCITÀ del mese di aprile-settembre 2021

Delimitazione fogli di mappa - provincia di FOGGIA

Comune	Fogli interessati
ANZANO DI PUGLIA	Intero territorio
MONTELEONE DI PUGLIA	Intero territorio
SANT'AGATA DI PUGLIA	Intero territorio
CELLE SAN VITO	Intero territorio

Foggia, 1 dicembre 2021

PO "Avversità atmosferiche e statistica agraria"
Di Flumeri Gerarda

REGIONE: PUGLIA Mod.A

PROVINCIA: FOGGIA

EVENTO CALAMITOSO (1):

01		Grandinate	07		Venti sciroccali
02		Gelate	08		Terremoto
03		Piogge persistenti	09		Tromba d'aria
04	X	Siccità	10		Brinate
05		Eccesso di neve	11		Venti impetuosi
06		Piogge Alluvionali	12		Mareggiate

Periodo: **Aprile – Settembre 2021**

Territorio danneggiato:

per intero: **Comuni di Anzano- Celle San Vito- Monteleone di Puglia-Sant'Agata di Puglia-**

Foggia ,1 dicembre 2021

P.O. "Avversità atmosferiche e statistica Agraria"
Gefarda Di Flumeri

MINISTERO
dell'Agricoltura e delle Foreste
S.I.A.N.

MOD. B

REGIONE: **PUGLIA**
PROVINCIA: **FOGGIA**
EVENTO: **Siccità del mese di aprile-settembre2021**

PRODUZIONE ORDINARIA DEL TERRITORIO DELIMITATO

(importi in migliaia di €uro)

COLTURE	ESTENSIONE Ha	QUANTITA' Ql.	VALORE €.
grano duro	11.450	105.900	9.274,50
grano tenero	120	3.600	75,60
altri cereali	370	11.840	236,80
leguminose	500	12.500	312,50
ortaggi	60	18.000	360,00
oliveto	400	20.000	900,00
vigneto da vino	80	13.600	272,00
fruttiferi	20	5.000	300,00
foraggere	710	21.300	170,40
pascolo	1.250	12.500	72,50
TOTALE PRODUZIONE LORDA VENDIBILE AREA DELIMITATA			**11.974,30**

Foggia, 1 dicembre 2021

P.O. "Avversità atmosferiche e statistica agraria"
Gerarda Di Fiumeri

REGIONE PUGLIA
DIPARTIMENTO AGRICOLTURA SVILUPPO RURALE ED AMBIENTALE
SERVIZIO TERRITORIALE FOGGIA

MINISTERO
dell'Agricoltura e delle Foreste
S.I.A.N.

MOD. C

Regione **PUGLIA**
Provincia **FOGGIA**
Evento **Siccità del mese di aprile-settem**

STIMA DEI DANNI
PRODUZIONE DANNEGGIATA DEL TERRITORIO DELIMITATO

(importi in migliaia di €uro)

codici colture	COLTURE	ESTENSIONE ha	PRODUZIONE ORDINARIA				Danno Accertato		Danno produzione assicurata €.	Danno effettivo		Danno Riconosciuto MIPAF €.
			q./ha	Produzione Totale Ql.	Prezzo unitario €.	Valore Globale €.(000)	%	Valore €.		%	Valore	
	Grano duro	11.450	30	343.500	27	9.274,50		3.691,57				
	Grano tenero	120	30	3.600	21	75,60		28,03				
	Altri cereali	370	32	11.840	20	236,80		82,88				
	Leguminose	500	25	12.500	25	312,50		109,38				
TOTALE		**12.440**		**371.440**		**9.899,40**		**3.911,86**				

NOTE:

DANNO ALLE PRODUZIONI: € 3.911,86 / € 11.974,30 * 100 = 32,67 %

Foggia, 1 dicembre 2021

P.O. "Avversità atmosferiche e statistica agraria
Di Flumeri Gerarda

MOD. F

Ministero
Dell'Agricoltura e delle Foreste
S.I.A.N.

REGIONE: **PUGLIA**

PROVINCIA: **FOGGIA**

EVENTO: **SICCITA' MESE DI APRILE-SETTEMBRE 2021**

COMUNI RICADENTI NEL TERRITORIO PROVINCIALE DANNEGGIATO

X	PRODUZIONE	2	STRUTTURE AZIENDALI	3	STRUTTURE INTERAZIENDALI	4	OPERE DI BONIFICA

		1	2	3	4
1	Anzano di Pugia	X			
2	Celle S.Vito	X			
3	Monteleone di Puglia	X			
4	Sant'Agata di Puglia	X			

Foggia,1 dicembre 2021

P.O. "Avversità atmosferiche e statistica Agraria"
(Dr.Flumeri Gerarda)

MOD. **G**

Ministero
Dell'Agricoltura e delle Foreste
S.I.A.N.

REGIONE: **PUGLIA**
PROVINCIA: **FOGGIA**
EVENTO: **SICCITA' MESE DI APRILE-SETTEMBRE 2021**

Foggia, lì 2 Novembre 2021

Individuazione interventi: D.Lgs. 102/04

DANNI	TIPOLOGIA DI INTERVENTO (*)	
[X] PRODUZIONE	Art. 5 comma 2 di cui alle lettere:	[a] [b] [c] [d]
[ ] STRUTTURE AZIENDALI	Art. 5 comma 3 lettera	[ ]
[ ] STRUTTURE INTERAZIENDALI OPERE DI BONIFICA	Art. 5 comma 6	[ ]

N.B. Barrare la casella a sinistra del danno e le caselle riguardanti gli interventi richiesti.

-art. 5 comma 2 di cui lettera:

a) contributi in conto capitale fino all'80 per cento del danno accertato sulla base della produzione lorda vendibile ordinaria del triennio precedente;
b) prestiti ad ammortamento quinquennale per le esigenze di esercizio dell'anno in cui si e' verificato l'evento dannoso e per l'anno successivo, da erogare al seguente tasso agevolato:
   1) 20 per cento del tasso di riferimento per le operazioni di credito agrario oltre i 18 mesi per le aziende ricadenti in zone svantaggiate;
   2) 35 per cento del tasso di riferimento per le operazioni di credito agrario oltre i 18 mesi per le aziende ricadenti in altre zone; nell'ammontare del prestito sono comprese le rate delle operazioni di credito in scadenza nei 12 mesi successivi all'evento inerenti all'impresa agricola;
c) proroga delle operazioni di credito agrario di cui all'articolo 7;
d) agevolazioni previdenziali di cui all'articolo 8.

-art. 5 comma 3:

contributi in conto capitale fino al 100 per cento dei costi effettivi per danni causati alle strutture aziendali ed alle scorte;

-art. 5 comma 6 di cui alla lettera:

- al ripristino delle strade interpoderali, delle opere di approvvigionamento idrico nonché delle reti idriche e degli impianti irrigui, ancorché non ricadenti in comprensori di bonifica, con onere di spesa a totale carico del Fondo;
-al ripristino delle opere pubbliche di bonifica e di bonifica montana, ivi compresi i lavori diretti alla migliore efficienza delle opere da ripristinare, con onere di spesa a totale carico del Fondo.

P.O. "Avversità atmosferiche e statistica Agraria"
(Dr. Juliano Gerarda)

SERVIZIO TERRITORIALE FOGGIA

Avversità **Siccita aprile-settembre 2021**

Comune **ANZANO di PUGLIA**

Territorio interessato **Intero territorio**

Colture	Superfice Ha	Produz. q/ha	Produz. Totale ql.	Prezzo €./ql	P.L.V. ordinaria €.	Danno %	Produz. Perduta ql.	P.L.V. Perduta €.
grano duro	800	30	24.000	27	648.000	40	9.600	259.200
grano tenero	0	30	0	21	0	0	0	0
altri cereali	100	32	3.200	20	64.000	35	1.120	22.400
leguminose	80	25	2.000	25	50.000	35	700	17.500
ortaggi	10	300	3.000	20	60.000	0	0	0
oliveto	40	50	2.000	45	90.000	0	0	0
vigneto da vino	0	170	0	20	0	0	0	0
fruttiferi	0	250	0	60	0	0	0	0
foraggere	50	30	1.500	8	12.000	0	0	0
pascolo	100	10	1.000	5	5.000	0	0	0
TOTALE	1.180		**36.700**		929.000	**32,2**	**11.420**	**299.100**

PO Avversità atmosferiche e statistica agraria
Dr.Flumeri Gerarda

SERVIZIO TERRITORIALE FOGGIA

Avversità **Siccità aprole-settembre 2021**

Comune **CELLE SAN VITO**

Territorio interessato **INTERO TERRITORIO**

Colture	Superfice Ha	Produz. q/ha	Produz. Totale ql.	Prezzo €./ql	P.L.V. ordinaria €.	Danno %	Produz. Perduta ql.	P.L.V. Perduta €.
grano duro	450	30	13.500	27	364.500	35	4.725	127.575
grano tenero	0	30	0	21	0	0	0	0
altri cereali	20	32	640	20	12.800	35	224	4.480
leguminose	50	25	1.250	25	31.250	35	438	10.938
ortaggi	0	300	0	20	0	0	0	0
oliveto	20	50	1.000	45	45.000	0	0	0
vigneto da vino	0	170	0	20	0	0	0	0
fruttiferi	0	250	0	60	0	0	0	0
foraggere	30	30	900	8	7.200	0	0	0
pascolo	250	10	2.500	5	12.500	0	0	0
TOTALE	820		**19.790**		473.250	**30,2**	**5.387**	**142.993**

PO Avversità atmosferiche e statistica agraria
Di Plumeri Gerarda

SERVIZIO TERRITORIALE FOGGIA

Avversità **Siccità aprile-settembre 2021**

Comune **MONTELEONE DI PUGLIA**

Territorio interessato **Intero territorio**

Colture	Superfice Ha	Produz. q/ha	Produz. Totale ql.	Prezzo €./ql	P.L.V. ordinaria €.	Danno %	Produz. Perduta ql.	P.L.V. Perduta €.
grano duro	1.400	30	42.000	27	1.134.000	40	16.800	453.600
grano tenero	50	30	1.500	21	31.500	40	600	12.600
altri cereali	100	32	3.200	20	64.000	35	1.120	22.400
leguminose	70	25	1.750	25	43.750	35	613	15.313
ortaggi	20	300	6.000	20	120.000	0	0	0
oliveto	20	50	1.000	45	45.000	0	0	0
vigneto da vino	0	170	0	20	0	0	0	0
fruttiferi	0	250	0	60	0	0	0	0
foraggere	600	30	18.000	8	144.000	0	0	0
pascolo	300	10	3.000	5	15.000	0	0	0
TOTALE	2.560		**76.450**		1.597.250	**31,5**	**19.133**	**503.913**

PO Avversità atmosferiche e statistica agraria
Dr. Plumeri Gerarda

SERVIZIO TERRITORIALE FOGGIA

Avversità **Siccità aprile-settembre 2021**

Comune **SANT'AGATA DI PUGLIA**

Territorio interessato **Intero territorio**

Colture	Superfice Ha	Produz. q/ha	Produz. Totale ql.	Prezzo €./ql	P.L.V. ordinaria €.	Danno %	Produz. Perduta ql.	P.L.V. Perduta €.
grano duro	8.800	30	264.000	27	7.128.000	40	105.600	2.851.200
grano tenero	70	30	2.100	21	44.100	35	735	15.435
altri cereali	150	32	4.800	20	96.000	35	1.680	33.600
leguminose	300	25	7.500	25	187.500	35	2.625	65.625
ortaggi	30	300	9.000	20	180.000	0	0	0
oliveto	320	50	16.000	45	720.000	0	0	0
vigneto da vino	80	170	13.600	20	272.000	0	0	0
fruttiferi	20	250	5.000	60	300.000	0	0	0
foraggere	30	30	900	8	7.200	0	0	0
pascolo	600	10	6.000	5	30.000	0	0	0
TOTALE	10.400		**328.900**		8.964.800	**33,1**	**110.640**	**2.965.860**

PO Avversità atmosferiche e statistica agraria
Dr. Plumeri Gerarda

DELIBERAZIONE DELLA GIUNTA REGIONALE 16 dicembre 2021, n. 2111

L.R. 67/2017. Art. 54 Convenzione con l'Istituto zooprofilattico sperimentale della Puglia e della Basilicata per il monitoraggio della qualità delle produzioni agroalimentari. Progetto "Valorizzazione dei prodotti agroalimentari tipici della Regione Puglia: la filiera lattiero-casearia". Prenotazione di spesa e.f. 2021. Approvazione progetto e schema di convenzione.

L'Assessore all'Agricoltura, Industria agroalimentare, Risorse agroalimentari, Riforma fondiaria, Caccia e pesca, Foreste, Dott. Donato Pentassuglia, sulla base delle risultanze dell'istruttoria espletata dal Servizio Associazionismo Qualità e Mercati, confermata dal dirigente del medesimo Servizio e dal dirigente della Sezione Competitività delle Filiere agroalimentari, riferisce quanto segue.

La Regione Puglia con Legge regionale 29 dicembre 2017, n. 67 "Disposizioni per la formazione del bilancio di previsione 2018 e bilancio pluriennale 2018-2020 della Regione Puglia (legge di stabilità regionale 2018)", all'articolo 54, al fine di promuovere il monitoraggio della qualità delle produzioni agroalimentari di principale interesse, autorizza la stipula di apposita convenzione con l'Istituto zooprofilattico sperimentale della Puglia e della Basilicata.

La stessa legge regionale per la predetta finalità, nel bilancio regionale autonomo, nell'ambito della missione 16, programma 1, titolo 1, assegna la dotazione finanziaria in termini di competenza e di cassa.

Le finalità istituzionali dell'Istituto Zooprofilattico Sperimentale della Puglia e della Basilicata sono stabilite dalle leggi di riferimento in materia (D.Lgs 270/93, D.Lgs. 106/2012 e L.R. Puglia del 15/07/14 n. 31);

L'Istituto Zooprofilattico Sperimentale della Puglia e della Basilicata è un Ente sanitario di diritto pubblico, parte integrante del Servizio Sanitario Nazionale. Attraverso il Ministero della Salute, a supporto delle imprese agro-zootecniche e dello sviluppo socio economico del Paese, assicura la salvaguardia della salute pubblica, mediante servizi tecnico-scientifici necessari per garantire la sicurezza igienico sanitaria degli alimenti e delle produzioni animali.

La Regione Puglia favorisce azioni per sostenere, valorizzare e promuovere in Italia e all'estero i prodotti agroalimentari regionali di qualità con priorità di quelli aderenti a regimi di qualità comunitari, nazionali e regionale attraverso iniziative regionali, nazionali ed internazionali.

Alla luce dell'importanza del settore lattiero caseario nell'ambito delle produzioni di origine animale per l'economia agroalimentare regionale, si rende indispensabile sviluppare azioni che possano aiutare il comparto a valorizzare i propri prodotti in modo da essere sempre più "sicuri" e competitivi per affrontare i mercati nazionali ed internazionali. Tale percorso passa sia attraverso operazioni che certifichino la sicurezza degli alimenti, sia mediante un costante supporto scientifico volto alla standardizzazione e al miglioramento della qualità della materia prima utilizzata e delle tecnologie di produzione fino all'esaltazione dei punti di forza dei prodotti tradizionali.

La tutela della salute e del benessere degli animali assicurano alla filiera lattiero-casearia una materia prima ottimale per le tecnologie di trasformazione e per la sicurezza alimentare che si associa anche alla qualità e alla tipicità territoriale delle produzioni.

Nell'ottica delle attività di monitoraggio delle qualità delle produzioni agroalimentari di principale interesse della Regione, afferenti al settore lattiero caseario, avviate con i progetti "*Valorizzazione dell'Agroalimentare Lattiero-caseario di Origine della Regione Puglia*" (V.A.L.O.Re Puglia) e *"Valorizzazione della filiera lattiero-casearia pugliese: benessere in stalla e qualità delle produzioni*", le cui attività hanno l'obiettivo di offrire una valutazione globale della filiera lattiero-casearia e fornire ai produttori indicazioni per ottimizzare e standardizzare la qualità dei prodotti del nostro territorio tramite il monitoraggio dei marker di qualità della

materia prima, la valutazione delle procedure di trasformazione attraverso l'utilizzo di tecnologie innovative di indagine, l'IZSPB ha presentato il progetto *"Valorizzazione dei prodotti agroalimentari tipici della Regione Puglia: la filiera lattiero-casearia".* Il progetto si pone i seguenti obiettivi:

- estendere l'area di studio, precedentemente concentrato sull'area di produzione della murgia barese e tarantina, anche alle altre province pugliesi e ad altri prodotti lattiero caseari, diversi dalla mozzarella, per rendere diffusa e capillare l'azione di miglioramento del benessere degli animali, della qualità delle produzioni primarie e dei prodotti agroalimentari pugliesi;

- valutare i parametri nutrizionali dei prodotti lattiero-caseari tipici pugliesi, mediante la determinazione analitica di elementi in traccia, sia contaminanti che oligoelementi, considerato come la produzione di latte e derivati, caratterizzati da elevati standard qualitativi, sia finalizzata a garantire al consumatore un alimento di alta qualità dal punto di vista nutrizionale grazie all'assunzione di macro e microelementi, essenziali per l'organismo umano. La conoscenza di tali elementi consentirà di attribuire un corretto valore nutrizionale ai prodotti tipici della nostra Regione.

- valutare l'impatto dei parassiti gastro-intestinali degli animali, principali responsabili della riduzione della produttività dei ruminanti che, se non gestiti o trattati adeguatamente potrebbero avere effetti devastanti sul benessere animale e sul tenore quantitativo e qualitativo della produzione lattea.

Quanto sopra esposto, suggerisce l'importanza di indagare gli aspetti sopra descritti al fine di migliorare la qualità delle produzioni lattiero casearie pugliesi, per offrire ai consumatori prodotti che combinano l'innovazione con l'esaltazione delle tipicità della tradizione.

Il progetto si propone di sottolineare l'importanza delle condizioni di allevamento, il controllo delle SGI e di conseguenza i riflessi di ciò sulla qualità della produzione primaria al fine di sensibilizzare gli allevatori all'adozione di buone pratiche nel management aziendale nell'ottica di fornire all'industria di trasformazione una materia prima di eccellente qualità.

VERIFICA AI SENSI DEL D.Lgs. 196/03 e del Regolamento (UE) 2016/679

GARANZIE DI RISERVATEZZA

La pubblicazione sul BURP, nonché la pubblicazione all'Albo o sul sito istituzionale, salve le garanzie previste dalla legge 241/1990 in tema di accesso ai documenti amministrativi, avviene nel rispetto della tutela della riservatezza dei cittadini secondo quanto disposto dal Regolamento UE n. 679/2016 in materia di protezione dei dati personali, nonché dal D.Lgs. 196/2003 ss.mm.ii., ed ai sensi del vigente Regolamento regionale 5/2006 per il trattamento dei dati sensibili e giudiziari, in quanto applicabile. Ai fini della pubblicità legale, il presente provvedimento è stato redatto in modo da evitare la diffusione di dati personali identificativi non necessari ovvero il riferimento alle particolari categorie di dati previste dagli articoli 9 e 10 del succitato Regolamento UE.

COPERTURA FINANZIARIA AI SENSI DEL D.LGS. N. 118/2011 E SS.MM.II.

Gli oneri derivanti dal presente provvedimento, pari ad €. 250.000,00 (duecentocinquantamila/00), trovano copertura nell'ambito della Missione 16, Programma 1, Titolo 1 del Bilancio Autonomo della Sezione Competitività delle Filiere agroalimentari, sul capitolo di spesa 1601009, *"Convenzione con l'Istituto zooprofilattico sperimentale della Puglia e Basilicata per il monitoraggio della qualità delle produzioni agroalimentari. Art. 54 l.r. n. 67/2017"*, esercizio finanziario 2021.

BILANCIO AUTONOMO

C.R.A.	CAPITOLO	Missione Programma Titolo	Piano dei conti finanziario	Importo da pre-notare
64.05	1601009 Convenzione con l'Istituto zooprofilattico sperimentale della Puglia e Basilicata per il monitoraggio della qualità delle produzioni agroalimentari. Art. 54 l.r. n. 67/2017	16.1.1	1.04.01.02.999	250.000,00

L'operazione contabile proposta assicura il rispetto dei vincoli di finanza pubblica vigenti e gli equilibri di Bilancio come previsto dal D.Lgs n.118/2011 e ss.mm.ii.

Per tutto quanto esposto in precedenza, vista:

- la legge Regionale n.35 del 30 dicembre 2020 "Disposizioni per la formazione del bilancio di previsione 2021 e bilancio pluriennale 2021-2023 della Regione Puglia

- legge di stabilità regionale 2021"; - La legge Regionale n.36 del 30 dicembre 2020 Bilancio di previsione per l'esercizio finanziario 2021 e pluriennale 2021-2023 della Regione Puglia";

- la D.G.R. n.71 del 18 gennaio 2021 di approvazione del Documento Tecnico di Accompagnamento e del Bilancio Gestionale Finanziario 2021-2013.

Alla spesa rinveniente dal presente provvedimento, pari a complessivi 250.000,00 (duecentocinquantamila/00), si provvederà con successivi atti dirigenziali di impegno e di liquidazione assunti nel corso dell'esercizio finanziario 2021 con atto del Dirigente della Sezione Competitività delle Filiere agroalimentari con imputazione al pertinente capitolo.

L'Assessore relatore, sulla base delle risultanze istruttorie come innanzi illustrate, ai sensi dell'art.4, co. 4 lett. f) e lett. k) della L.R. 7/97, propone alla Giunta regionale di:

1. approvare il progetto *"Valorizzazione dei prodotti agroalimentari tipici della Regione Puglia: la filiera lattiero-casearia",* di cui all'allegato "A", parte integrante e sostanziale della presente deliberazione, che comporta una spesa di Euro 250.000,00 (duecentocinquantamila/00);
2. affidare l'esecuzione del progetto *"Valorizzazione dei prodotti agroalimentari tipici della Regione Puglia: la filiera lattiero-casearia",* all'Istituto Zooprofilattico Sperimentale della Puglia e della Basilicata;
3. approvare lo schema di convenzione per la realizzazione del progetto "Valorizzazione dei prodotti agroalimentari tipici della Regione Puglia: la filiera lattiero-casearia", ai sensi dell'art. 54, comma 1 della L. R. n.67/2017", di cui all'allegato "B", parte integrante e sostanziale della presente deliberazione;
4. di incaricare il Dirigente della Sezione Competitività delle filiere agroalimentari alla sottoscrizione della Convenzione allegata alla presente Deliberazione;
5. di autorizzare la Sezione Bilancio e Ragioneria ad approvare la prenotazione di spesa per complessivi € 250.000,00 (duecentocinquantamila/00) per l'esercizio finanziario 2021 che trova copertura finanziaria sul bilancio autonomo regionale al capitolo 1601009, "Convenzione con l'Istituto zooprofilattico sperimentale della Puglia e Basilicata per il monitoraggio della qualità delle produzioni agroalimentari. Art. 54 l.r. n. 67/2017";
6. di dare atto che con successivi provvedimenti della Sezione Competitività delle filiere agroalimentari

si disporrà l'impegno definitivo e la conseguente liquidazione per complessivi € 250.000,00 (duecentocinquantamila/00), così come specificato in narrativa e nella sezione "Copertura finanziaria" del presente provvedimento;

7. di dare atto che la prenotazione proposta con il presente provvedimento assicura il rispetto dei vincoli di finanza pubblica vigenti e gli equilibri di bilancio come previsto dal D.Lgs n.118/2011 e ss.mm.ii.;
8. di autorizzare il Dirigente della Sezione Competitività delle Filiere agroalimentari all'adozione del conseguente provvedimenti di impegno e di spesa a valere sull'esercizio finanziario 2021, per l'importo complessivo di €. 250.000,00 (duecentocinquantamila/00);
9. di stabilire che l'eleggibilità della spesa decorre dalla data di sottoscrizione della convenzione;
10. di notificare il presente provvedimento, a cura della Sezione proponente, all'Istituto Zooprofilattico Sperimentale della Puglia e della Basilicata;
11. di disporre la pubblicazione del presente provvedimento nel Bollettino Ufficiale della Regione Puglia.
12. di stabilire che l'eleggibilità della spesa decorre dalla data di sottoscrizione della convenzione;

I sottoscritti attestano che il procedimento istruttorio è stato espletato nel rispetto della vigente normativa comunitaria nazionale e regionale e che il presente schema di provvedimento, dagli stessi predisposto, ai fini dell'adozione dell'atto finale da parte della Giunta regionale, è conforme alle risultanze istruttorie.

Il Responsabile della P.O.
Qualificazioni delle produzioni agroalimentari
Dott.ssa Luana Meleleo

Il Dirigente del Servizio
Dott.Nicola Laricchia

Il Dirigente della Sezione
Dott. Luigi Trotta

Il sottoscritto Direttore del Dipartimento Agricoltura, Sviluppo Rurale e Ambientale **non ravvisa** la necessità di esprimere sulla proposta di delibera alcuna osservazione ai sensi del combinato disposto degli artt. 18 e 20 del DPGR n. 443/2015.

Il Direttore del Dipartimento Agricoltura,
Sviuluppo rurale e Ambientale
Prof. Gianluca Nardone

L'Assessore all'Agricoltura, Industria agroalimentare, Risorse agroalimentari, Riforma fondiaria, Caccia e pesca, Foreste
Dott. Donato Pentassuglia

L A G I U N T A

Udita la relazione e la conseguente proposta dell'Assesore proponente;

Viste le sottoscrizioni poste in calce alla proposta di deliberazione;

A voti unanimi espressi nei modi di legge;

DELIBERA

1. di prendere atto delle premesse che costituiscono parte integrante e sostanziale del presente provvedimento e che qui si intendono integralmente riportate;
2. approvare il progetto *"Valorizzazione dei prodotti agroalimentari tipici della Regione Puglia: la filiera lattiero-casearia",* di cui all'allegato "A", parte integrante e sostanziale della presente deliberazione, che comporta una spesa di Euro 250.000,00 (duecentocinquantamila/00);
3. affidare l'esecuzione del progetto *"Valorizzazione dei prodotti agroalimentari tipici della Regione Puglia: la filiera lattiero-casearia",* all'Istituto Zooprofilattico Sperimentale della Puglia e della Basilicata;
4. approvare lo schema di convenzione per la realizzazione del progetto "Valorizzazione dei prodotti agroalimentari tipici della Regione Puglia: la filiera lattiero-casearia", ai sensi dell'art. 54, comma 1 della L. R. n.67/2017", di cui all'allegato "B", parte integrante e sostanziale della presente deliberazione;
5. di incaricare il Dirigente della Sezione Competitività delle filiere agroalimentari alla sottoscrizione della Convenzione allegata alla presente Deliberazione;
6. di autorizzare la Sezione Bilancio e Ragioneria ad approvare la prenotazione di spesa per complessivi € 250.000,00 (duecentocinquantamila/00) per l'esercizio finanziario 2021 che trova copertura finanziaria sul bilancio autonomo regionale al capitolo 1601009, "Convenzione con l'Istituto zooprofilattico sperimentale della Puglia e Basilicata per il monitoraggio della qualità delle produzioni agroalimentari. Art. 54 l.r. n. 67/2017";
7. di dare atto che con successivi provvedimenti della Sezione Competitività delle filiere agroalimentari si disporrà l'impegno definitivo e la conseguente liquidazione per complessivi € 250.000,00 (duecentocinquantamila/00), così come specificato in narrativa e nella sezione "Copertura finanziaria" del presente provvedimento;
8. di dare atto che la prenotazione proposta con il presente provvedimento assicura il rispetto dei vincoli di finanza pubblica vigenti e gli equilibri di bilancio come previsto dal D.Lgs n.118/2011 e ss.mm.ii.;
9. di autorizzare il Dirigente della Sezione Competitività delle Filiere agroalimentari all'adozione del conseguente provvedimenti di impegno e di spesa a valere sull'esercizio finanziario 2021, per l'importo complessivo di €. 250.000,00 (duecentocinquantamila/00);
10. di stabilire che l'eleggibilità della spesa decorre dalla data di sottoscrizione della convenzione;
11. di notificare il presente provvedimento, a cura della Sezione proponente, all'Istituto Zooprofilattico Sperimentale della Puglia e della Basilicata;
12. di disporre la pubblicazione del presente provvedimento nel Bollettino Ufficiale della Regione Puglia;
13. di stabilire che l'eleggibilità della spesa decorre dalla data di sottoscrizione della convenzione.

IL SEGRETARIO GENERALE DELLA GIUNTA
ANNA LOBOSCO

IL PRESIDENTE DELLA GIUNTA
MICHELE EMILIANO

Il presente allegato è composto da n. 9 fogli
Il Dirigente di Sezione
Dott. Luigi Trotta
Firmato da:Luigi Trotta
Organizzazione:REGIONE PUGLIA/80017210727
Data: 06/12/2021 09:59:40

ALLEGATO A alla Deliberazione della Giunta regionale n…..del…..
Codice Cifra: ALI_DEL_2021_00036

PROGETTO

Valorizzazione dei prodotti agroalimentari tipici della Regione Puglia: la filiera lattiero-casearia

Ente Proponente:

Istituto Zooprofilattico Sperimentale della Puglia e della Basilicata

Il presente allegato è composto da n. 9 fogli
Il Dirigente di Sezione
Dott. Luigi Trotta

INTRODUZIONE

Il precedente Progetto Pilota "Valorizzazione dell'Agroalimentare Lattiero-caseario di Origine della Regione Puglia" (V.A.L.O.Re Puglia), condotto dall'Istituto Zooprofilattico Sperimentale della Puglia e Basilicata su mandato dell'Assessorato all'Agricoltura, Industria agroalimentare, Risorse agroalimentari, Riforma fondiaria, Caccia e Pesca, Foreste, è stato indirizzato prevalentemente alla caratterizzazione della mozzarella prodotta nell'area della murgia barese e tarantina mediante approfondimenti su:

- **Produzione primaria.** Valutazioni qualitative delle materie prime. Questa task ha consentito di effettuare una valutazione della qualità del latte mediante parametri di composizione (grasso, proteine e lattosio), indicatori igienici (carica batterica) e sanitari (cellule somatiche). Sono stati inoltre valutati i profili degli acidi grassi nel latte che possono avere un impatto sulle qualità organolettiche e nutrizionali dei prodotti.

- **Tecnologia di produzione.** Sono state oggetto di studio le diverse tecnologie utilizzate nelle fasi produttive tenendo conto principalmente dei profili termici di trasformazione e di eventuali starter microbici (siero innesto) mediante un approccio metagenomico per determinare la diversità del microbiota e per identificare l'impatto che esse hanno sulla qualità, tipicità e sicurezza dei prodotti.

- **Prodotto finito.** I prodotti sono stati sottoposti a valutazioni chimico fisiche per determinare la rispondenza ad eventuali disciplinari specifici, le possibili caratteristiche qualitative che li rendono peculiari, nonché il valore nutrizionale mediante la determinazione del profilo degli acidi grassi.

Un secondo Progetto "Valorizzazione della filiera lattiero-casearia pugliese: benessere in stalla e qualità delle produzioni" ha previsto di investigare l'aderenza delle condizioni di allevamento in Puglia agli standard di benessere e biosicurezza. Ciò con lo scopo di migliorare lo stato di benessere degli animali produttori e di ridurre l'incidenza delle principali patologie, limitando in tal modo il ricorso ad un uso eccessivo di farmaci in particolar modo degli antimicrobici.

Queste attività avevano l'obiettivo di offrire una valutazione globale della filiera lattiero-casearia e fornire ai produttori indicazioni per ottimizzare e standardizzare la qualità dei prodotti del nostro territorio tramite il monitoraggio dei marker di qualità della materia prima, la valutazione delle procedure di trasformazione attraverso l'utilizzo di tecnologie innovative di indagine.

Le attività dei due Progetti sopra menzionati si sono concentrate sull'area di produzione della murgia barese e tarantina. Con il nuovo progetto si intende estendere l'area di studio anche alle altre province pugliesi e ad altri prodotti lattiero caseari, diversi dalla mozzarella, per rendere diffusa e capillare l'azione di miglioramento del benessere degli animali, della qualità delle produzioni primarie e dei prodotti agroalimentari pugliesi.

Alla luce dell'importanza del settore lattiero caseario nell'ambito delle produzioni di origine animale per l'economia agroalimentare regionale, si rende fondamentale assicurare azioni che possano aiutare il comparto a valorizzare i propri prodotti in modo da essere sempre più "sicuri" e competitivi per affrontare i mercati nazionali ed internazionali. Tale percorso passa sia attraverso operazioni che certifichino la sicurezza degli alimenti, sia mediante un costante supporto scientifico volto alla standardizzazione e al miglioramento

Il presente allegato è composto da n. 9 fogli
Il Dirigente di Sezione
Dott. Luigi Trotta

della qualità della materia prima utilizzata e delle tecnologie di produzione, fino all'esaltazione dei punti di forza dei prodotti tradizionali.

La produzione di latte e derivati caratterizzati da elevati standard qualitativi è finalizzata a garantire al consumatore un alimento di alta qualità dal punto di vista nutrizionale grazie all'assunzione di macro e microelementi, essenziali per l'organismo umano. Tra questi elementi i più rappresentativi sono il calcio, il potassio, il magnesio, il selenio, lo zinco, il ferro ed il fosforo. In questa ricerca verranno determinati i parametri nutrizionali dei prodotti lattiero-caseari tipici pugliesi mediante la determinazione analitica di elementi in traccia, sia contaminanti che oligoelementi. In particolare, grazie all'utilizzo della tecnica ICP-MS, dotata di estrema sensibilità, saranno determinati i seguenti oligoelementi, dalle note funzionalità biologiche: ferro, zinco, manganese, rame, calcio, potassio, magnesio, zolfo e fosforo. Contemporaneamente, sarà possibile valutare la presenza di una serie di contaminanti chimici, anche noti come elementi in traccia, tra cui: alluminio, cromo, vanadio, nichel, arsenico, selenio, cobalto, litio, berillio, molibdeno, argento, bario, antimonio, stagno, cadmio, tallio, mercurio, piombo, uranio. La conoscenza di tali elementi consentirà di attribuire un corretto valore nutrizionale ai prodotti tipici della nostra Regione.

La tutela della salute e del benessere degli animali assicurano alla filiera lattiero-casearia una materia prima ottimale per i processi di trasformazione, che si associa anche alla tipicità territoriale delle produzioni.

Nel nostro Paese il Ministero della Salute, con il supporto del Centro di Referenza Nazionale per il Benessere Animale (CReNBA), ha sviluppato e definito un sistema di valutazione e categorizzazione del rischio relativo al benessere animale e alla biosicurezza negli allevamenti bovini, basato su una raccolta di dati attraverso specifiche check-list di valutazione e sulla successiva elaborazione e validazione degli stessi attraverso il sistema denominato "ClassyFarm". L'obiettivo finale dell'applicazione di questo protocollo, oltre a consentire l'individuazione di situazioni critiche, è altresì quello di classificare gli allevamenti in fasce di rischio standardizzate che possono essere confrontate in maniera oggettiva con le medie nazionali, regionali e provinciali.

Un elevato standard qualitativo della produzione di latte non può essere ottenuto senza un'attenta analisi della salute e del benessere degli animali produttori. Negli ultimi anni è stata analizzata la relazione tra la tipologia di allevamento (stabulazione fissa o libera), il benessere delle bovine e la produzione quali-quantitativa di latte. Uniformando il sistema di allevamento è stato dimostrato che alle migliori condizioni di benessere animale corrispondeva una migliore qualità delle produzioni. Diversi studi hanno dimostrato una correlazione statisticamente significativa ($p<0,01$) tra l'indice ANI (Animal Needs Index) e la produzione giornaliera di latte, la quantità media di latte per lattazione, la concentrazione di grasso e proteine, fondamentali per una buona resa di trasformazione.

Sulla corretta applicazione delle buone pratiche di management aziendale influiscono diversi fattori tra cui il controllo delle infestazioni da parassiti intestinali. I parassiti gastro-intestinali sono i principali responsabili della riduzione della produttività dei ruminanti e se non gestiti o trattati adeguatamente possono avere effetti devastanti sul benessere animale e sulla produttività aziendale.

Nella Regione Puglia le condizioni orografiche del territorio favoriscono prevalentemente l'allevamento di tipo estensivo/semi-estensivo. Peraltro, questo tipo di allevamento è un criterio gestionale fondamentale per una corretta espressione della fisiologia, dell'alimentazione e del comportamento degli animali da reddito, ed è considerato essenziale per alcuni disciplinari di produzione, come quello della mozzarella DOP di Gioia del Colle. Tuttavia, questa tipologia di allevamento aumenta significativamente i rischi connessi alle

Il presente allegato è composto da n. 9 fogli
Il Dirigente di Sezione
Dott. Luigi Trotta

infestioni da parassiti ed in particolare da strongili gastrointestinali (SGI). Le infestazioni da SGI nei ruminanti, pur avendo spesso un decorso subclinico, hanno sempre ripercussioni negative su salute e benessere degli animali in azienda, nonché sulle loro capacità produttive e riproduttive. Sebbene le infestazioni siano spesso subcliniche nelle vacche da latte, numerose evidenze in diversi paesi europei hanno mostrato una significativa correlazione negativa tra i livelli di anticorpi nei confronti dei parassiti intestinali e la produttività delle vacche. Inoltre, è stata osservata una riduzione del contenuto di proteine del latte in animali con infestioni da nematodi gastro-intestinali. Individuare metodiche diagnostiche efficaci nel rilevare le mandrie che realmente necessitano di un trattamento antielmintico finalizzato al miglioramento del benessere e delle produzioni, risulta di fondamentale importanza per evitare l'uso inappropriato di antielmintici. L'uso intensivo di antielmintici ad ampio spettro nell'ultimo decennio ha favorito, infatti, l'insorgenza di fenomeni di chemioresistenza (antielminticoresistenza – AR) in tutta Europa e nel resto del mondo, con una drastica riduzione dell'efficacia dei principi attivi più comunemente utilizzati per il controllo degli SGI. Proprio per questi motivi, per garantire il benessere degli animali e per ottenere la massima produttività dagli stessi, in termini quali-quantitativi, riteniamo fondamentale adottare un sistema di monitoraggio standardizzato dell'Antielmintico Resistenza (AR) negli allevamenti che consenta di valutare la necessità del trattamento farmacologico, l'eventuale efficacia, intervendendo in maniera strategica laddove emergano popolazioni resistenti, e di istruire gli operatori del settore zootecnico (medici veterinari aziendali e allevatori) sulle best practices riguardanti la prevenzione e il controllo degli SGI e dei fenomeni di AR.

Quanto esposto suggerisce l'importanza di indagare gli aspetti sopra descritti al fine di migliorare la qualità delle produzioni lattiero casearie pugliesi, per offrire ai consumatori prodotti che combinano l'innovazione con l'esaltazione delle tipicità della tradizione. Il progetto si propone di sottolineare l'importanza delle condizioni di allevamento, il controllo delle SGI e di conseguenza i riflessi di ciò sulla qualità della produzione primaria al fine di sensibilizzare gli allevatori all'adozione di buone pratiche nel management aziendale nell'ottica di fornire all'industria di trasformazione una materia prima di eccellente qualità.

TEMATICHE

- Aumento sostenibile della produttività, della redditività e dell'efficienza delle risorse negli agro-ecosistemi.
- Coordinamento e integrazione dei processi di filiera e valorizzazione del ruolo dell'allevatore.
- Qualità, tipicità e sicurezza dei prodotti di origine animale e stili di vita sani.

CRITICITA' DEL TERRITORIO

- Benessere animale non standardizzato nelle diverse stalle produttrici di latte destinato alla trasformazione.
- Pratiche volontarie disomogenee volte al miglioramento del benessere animale. Scarsa adesione delle aziende zootecniche al protocollo Classyfarm.
- Sommaria gestione delle parassitosi intestinali e di tutti gli altri aspetti di management che condizionano il benessere animale, con conseguenti effetti negativi sulla salute degli animali produttori e sulla qualità del latte prodotto (in termini di salubrità e qualità organolettiche), nonché sulla qualità dei prodotti lattieri caseari.

Il presente allegato è composto da n. 9 fogli
Il Dirigente di Sezione
Dott. Luigi Trotta

SOLUZIONI E INNOVAZIONI PROPOSTE

- Promuovere il benessere animale delle vacche da latte pugliesi applicando il protocollo validato dal CReNBA dell'Istituto Zooprofilattico Sperimentale della Lombardia ed Emilia Romagna (IZSLER). Per raggiungere tale obiettivo, dopo una fase di monitoraggio ed inserimento dei dati per la categorizzazione del rischio (sistema Classyfarm) relativa alle aree di benessere animale, biosicurezza e qualità del latte, le stalle individuate saranno suddivise in cluster di rischio sulle quali saranno effettuate idonee misure correttive.
- Definizione di un protocollo diagnostico per la valutazione delle infestioni da SGI, impostazione di un programma di gestione terapeutica mirata e controllo del fenomeno della resistenza agli antiparassitari.
- Valorizzare il latte e i prodotti lattiero-caseari ottenuti dalle stalle che avranno raggiunto uno score ottimale in termini di benessere animale dopo l'applicazione del protocollo, attraverso una strategia di marketing che valorizzi le certificazioni ottenute.
- Valorizzazione dei prodotti tipici attraverso l'enfatizzazione delle caratteristiche di composizione fisico chimica.

GRUPPO OPERATIVO

- Istituto Zooprofilattico Sperimentale di Puglia e Basilicata (UO Putignano – UO Chimica Foggia).
- Aziende zootecniche di bovine da latte identificate selezionate nelle provincie pugliesi.
- Aziende di trasformazione con indirizzo produttivo di prodotti tipici rappresentative dell'intero territorio regionale.

OBIETTIVI

- Categorizzare il rischio delle aziende zootecniche coinvolte nel progetto in relazione agli standard di benessere, biosicurezza e consumo del farmaco definiti dai manuali del sistema Classyfarm.
- Fornire indicazioni per migliorare lo stato di benessere degli animali produttori allo scopo di ridurre l'incidenza delle principali patologie ad esso correlate (mastiti, disordini del postpartum, patologie podaliche), riducendo in tal modo il ricorso ad un uso eccessivo di antimicrobici e antielmintici. Ciò consentirà una produzione più sostenibile in termini di "animal welfare".
- Costituire una rete di assistenza tecnico-scientifica di supporto agli allevamenti che conferiscono alle aziende di trasformazione partner del progetto.
- Migliorare la conoscenza della composizione microbiologica (microbiota) del latte prodotto da stalle che rispondono adeguatamente ai requisiti di benessere animale e dei prodotti finiti, specialmente se prodotti attraverso l'uso di starter microbici.
- Contribuire alla valorizzazione dei prodotti lattiero caseari attraverso la certificazione del benessere animale nelle stalle di produzione del latte.
- Fornire alle aziende di trasformazione il supporto scientifico necessario ad ottenere una materia prima con delle caratteristiche chimiche e microbiologiche essenziali (microbiota) in grado di conferire caratteri di tipicità al prodotto finito.

Il presente allegato è composto da n. 9 fogli
Il Dirigente di Sezione
Dott. Luigi Trotta

- Fornire dati aggiornati e integrati dal sistema Classyfarm su benessere animale, sanità e igiene delle produzioni alla Regione Puglia per i piani di monitoraggio dei requisiti di legge.

Gli obiettivi sopra descritti nascono dall'esigenza di integrare la realizzazione dei precedenti Progetti "Valorizzazione dell'Agroalimentare Lattiero-Caseario di Origine della Regione Puglia" (V.A.L.O.Re Puglia), approvato con D.G.R. 2251 del 02/12/2019 e "Valorizzazione della filiera lattiero-casearia pugliese: benessere in stalla e qualità delle produzioni" approvato con D.G.R. 22 dicembre 2020, n. 2082.

DESCRIZIONE DELLA PROPOSTA PROGETTUALE

Lo svolgimento delle attività del progetto sarà articolato in diversi workpackages:

WP1: Selezione delle aziende zootecniche pugliesi afferenti ad un determinato gruppo di caseifici. La scelta delle aziende zootecniche sarà eseguita in base a specifici criteri che possono determinare differenze significative sulla qualità del latte (tipologia di allevamento, alimentazione).

WP2: Formulazione di un questionario da somministrare a ciascuna azienda zootecnica selezionata allo scopo di acquisire maggiori informazioni sul management aziendale e sulle modalità dei trattamenti antielmintici normalmente eseguiti.

WP2a: Per ciascuna azienda si effettuerà, tramite sopralluoghi aziendali di veterinari formati, la raccolta dei dati necessari alla compilazione delle checklist di Classyfarm. Questi dati verranno inseriti nel sistema dall'Istituto Zooprofilattico Sperimentale di Puglia e Basilicata, come previsto dalle autorizzazioni Ministeriali.

WP2b: L'elaborazione e l'analisi dei dati raccolti sarà volta a suddividere le aziende in cluster di rischio. Al termine dell'intero processo di valutazione saranno prodotti 2 documenti:

1. Elaborazione dati e riepilogo delle criticità rilevate nella valutazione del rischio ai fini del benessere nella specie bovina, nel quale saranno riportati:

- il valore complessivo di benessere animale, relativo alle condizioni degli animali presenti in allevamento;
- il valore di ognuna delle 4 aree di valutazione del benessere animale;
- i punti critici riscontrati.
- livello di rischio categorizzato dal sistema Classyfarm;

2. Elaborazione dati e riepilogo delle criticità rilevate nella valutazione del rischio ai fini della biosicurezza nella specie bovina, nel quale saranno riportati:

- il valore complessivo di biosicurezza (livello generale di rischio);
- i punti critici riscontrati.

WP3: Piano di campionamento per la valutazione della stato sanitario delle aziende zootecniche selezionate e della qualità delle produzioni.

WP3a: Esame parassitologico di campioni di feci per la valutazione dello stato sanitario degli animali e per quantificare la carica parassitaria di SGI.

WP3b: Campioni di latte di massa (2 campioni al mese) per la determinazione di:

Il presente allegato è composto da n. 9 fogli
Il Dirigente di Sezione
Dott. Luigi Trotta

- caratteristiche chimico-fisiche quali percentuale di grasso, proteine, lattosio e caseine, urea, profilo acidi grassi, pH, indice crioscopico, residuo secco magro (RSM);
- cellule somatiche;
- carica batterica totale;
- parametri lattodinamografici;
- analisi del microbiota;

WP3c: Campioni di prodotto finito presso i caseifici a cui le aziende selezionate conferiscono il latte per la determinazione di:

- caratteristiche chimico-fisiche quali percentuale di grasso, proteine, lattosio e acidi grassi;
- composizione in macro e microelementi.
- profilo del microbiota.

WP4: Elaborazione statistica di tutti i dati raccolti.

WP5: Applicazione delle azioni correttive negli allevamenti che hanno evidenziato criticità relative ai parametri di benessere, biosicurezza e sanità animale.

WP6: Verifica dell'efficacia delle misure correttive.

WP6a: Attività diagnostiche per la valutazione dello stato sanitario degli animali rispetto a eventuali problematiche rilevate nel corso dei primi controlli per valutare l'appropriatezza delle misure correttive adottate.

WP6b: Campioni di latte di massa (2 campioni al mese) per la determinazione di:

- caratteristiche chimico-fisiche quali percentuale di grasso, proteine, lattosio e caseine, urea, profilo acidi grassi, pH, indice crioscopico, residuo secco magro (RSM);
- cellule somatiche;
- carica batterica totale;
- i parametri lattodinamografici;
- analisi del microbiota;

WP6c: Campioni di prodotto finito presso i caseifici a cui le aziende selezionate conferiscono il latte per la determinazione di:

- caratteristiche chimico-fisiche quali percentuale di grasso, proteine, lattosio e acidi grassi;
- profilo del microbiota.

WP7: Elaborazione statistica di tutti i dati raccolti.

WP8: Comunicazione dei risultati. I risultati ottenuti nel corso del presente progetto saranno oggetto di pubblicazione scientifica e di divulgazione nel corso di manifestazioni pubbliche.

Il presente allegato è composto da n. 9 fogli
Il Dirigente di Sezione
Dott. Luigi Trotta

DIAGRAMMA TEMPORALE DELLE ATTIVITA'

Work package	1	2	3	4	5	6	7	8	9	10	11	12
WP1												
WP2												
WP2a												
WP3												
WP3a												
WP3b												
WP3c												
WP4												
WP5												
WP6												
WP6a												
WP6b												
WP6c												
WP7												
WP8												

PIANO FINANZIARIO

Per lo svolgimento delle attività saranno richieste diverse figure professionali da collocare nelle unità operative dell'Istituto Zooprofilattico Sperimentale della Puglia e Basilicata impegnate nel programma. Di seguito la tabella riassuntiva della ripartizione delle spese.

Voci di spesa	**Costo**
PERSONALE	200.000,00

Il presente allegato è composto da n. 9 fogli
Il Dirigente di Sezione
Dott. Luigi Trotta

MATERIALE DI CONSUMO	40.000,00
VIAGGI E SERVIZI	10.000,00
TOTALE	250.000,00

RISULTATI ATTESI

- Il giusto utilizzo e la razionalizzazione di farmaci antielmintici, associato al miglioramento del benessere animale e alla regolare applicazione del protocollo di biosicurezza ridurrà significativamente l'insorgenza di patologie. Il raggiungimento di questo risultato riveste una notevole importanza nell'ottica di un approccio *One Health*, poiché numerose ricerche hanno evidenziato una relazione fra l'utilizzo di antielmintici in ambito zootecnico e lo sviluppo di AR.

- Approfondimento degli aspetti legati alle caratteristiche nutrizionali dei prodotti tipici Pugliesi.

- Gli interventi migliorativi favoriranno l'ottenimento di un prodotto etico che, valorizzato sul mercato, garantirà alla filiera maggiore competitività, in quanto la domanda di beni salubri, etici e di qualità è sempre maggiore.

- Implementazione e standardizzazione delle tecnologie alla base dei processi produttivi che sfruttino l'utilizzo di tecnologie innovative di indagine, quali l'analisi del microbiota. La caratterizzazione microbiologica della materia prima permetterà di definire le caratteristiche in grado di conferire al prodotto finito le qualità organolettiche desiderate.

- Divulgazione dei risultati ottenuti dal progetto. Questo permetterà di diffondere una maggiore consapevolezza tra gli operatori della filiera e i consumatori riguardo l'importanza del benessere animale come fattore chiave nell'ottenere prodotti d'eccellenza.

- Divulgazione delle linee guida operative che mostrando i vantaggi derivanti in termini di miglioramento qualitativo della produzione lattea e del prodotto finito, sensibilizzino gli allevatori del settore all'adozione delle "buone pratiche di allevamento".

Il presente allegato è composto da n. 5 fogli
Il Dirigente di Sezione
Dott. Luigi Trotta

Firmato da:Luigi Trotta
Organizzazione:REGIONE PUGLIA/80017210727
Data: 09/12/2021 15:33:54

ALLEGATO B alla Deliberazione della Giunta regionale n…..del…..

Codice Cifra: ALI_DEL_2021_00036

SCHEMA DI CONVENZIONE

Il giorno_____ in BARI, presso la sede del Dipartimento Agricoltura Sviluppo Rurale ed Ambientale della Regione Puglia si costituiscono:

la Regione Puglia (C.F. 80017210727), rappresentata dal Dirigente della Sezione Competitività delle filiere agroalimentari, dott. Luigi Trotta, giusta delega conferita dalla Giunta regionale con deliberazione n. _____ del _____.

e

l'Istituto Zooprofilattico Sperimentale della Puglia e della Basilicata, codice fiscale 00168430718, nella persona del Direttore Generale dell'Istituto Zooprofilattico e Sperimentale di Puglia e Basilicata, dott. Antonio Fasanella, con sede in Foggia alla via Manfredonia, 20

PREMESSO che

- la Regione con legge regionale 67/2017, Art. 54 autorizza la stipula di apposita Convenzione con l'Istituto zooprofilattico sperimentale della Puglia e della Basilicata per il monitoraggio della qualità delle produzioni agroalimentari;
- l'art. 54, comma 1, della legge regionale n. 67/2017 assegna per la predetta finalità, nel bilancio regionale autonomo, nell'ambito della missione 16, programma 1, titolo 1, una dotazione finanziaria;
- l'Istituto Zooprofilattico Sperimentale della Puglia e della Basilicata, di seguito "IZSPB", è un Ente sanitario dotato di personalità giuridica di diritto pubblico, di autonomia amministrativa, gestionale e tecnica, ai sensi del D.Lgs. n. 270 del 30/06/1993, successivamente modificato dal D.Lgs. n.106 del 28/06/2012 ed opera nel quadro delle attività di tutela della salute esercitate dal Servizio Sanitario Nazionale;
- l'"IZSPB" è un Istituto di ricerca in grado di fornire un supporto tecnico specialistico in attività di ricerca veterinaria e di sanità pubblica, fornendo i servizi necessari a soddisfare le esigenze del settore agricolo/alimentare e del relativo sistema di elaborazione e di produzione e garantendo la tutela del consumatore attraverso le attività di accertamento della salubrità dei prodotti di origine animale e vegetale;
- l'"IZSPB", ha presentato il Progetto "*Valorizzazione dei prodotti agroalimentari tipici della Regione Puglia: la filiera lattiero-casearia"* e, contestualmente, l'annesso piano finanziario ai fini della concessione dei contributi previsti dalla predetta legge regionale. Il progetto "*Valorizzazione dei prodotti agroalimentari tipici della Regione Puglia: la filiera lattiero-casearia*", si pone i seguenti obiettivi:
  - estendere l'area di studio, precedentemente concentrato sull'area di produzione della murgia barese e tarantina, anche alle altre province pugliesi e ad altri prodotti lattiero caseari, diversi dalla mozzarella, per rendere diffusa e capillare l'azione di miglioramento del benessere degli animali, della qualità delle produzioni primarie e dei prodotti agroalimentari pugliesi;
  - valutare i parametri nutrizionali dei prodotti lattiero-caseari tipici pugliesi, mediante la determinazione analitica di elementi in traccia, sia contaminanti che oligoelementi, considerato come la produzione di latte e derivati, caratterizzati da elevati standard qualitativi, sia finalizzata a garantire al consumatore un alimento di alta qualità dal punto di vista nutrizionale grazie all'assunzione di macro e microelementi, essenziali per l'organismo umano. La conoscenza di tali elementi consentirà di attribuire un corretto valore nutrizionale ai prodotti tipici della nostra Regione.
  - valutare l'impatto dei parassiti gastro-intestinali degli animali, principali responsabili della riduzione della produttività dei ruminanti che, se non gestiti o trattati adeguatamente potrebbero avere effetti devastanti sul benessere animale e sul tenore quantitativo e qualitativo della produzione lattea.
- la Giunta regionale con Deliberazione n. _____ del _____ ha approvato il Progetto "*Valorizzazione dei prodotti agroalimentari tipici della Regione Puglia: la filiera lattiero-casearia"* che comporta una spesa di Euro 250.000,00, (duecentocinquantamila/00) a carico della Regione;

Tutto ciò premesso, si conviene e stipula quanto segue:

ART. 1 – Premesse

Le premesse costituiscono parte integrante e sostanziale della presente Convenzione e sono controfirmate dalle parti.

ART. 2 – Oggetto

La Regione per il monitoraggio della qualità delle produzioni agroalimentari affida, ai sensi dell'art. 15 della L. 241/1990 e ss.mm.ii., l'attuazione del Progetto "*Valorizzazione dei prodotti agroalimentari tipici della Regione Puglia: la filiera lattiero-casearia"*, parte integrante della presente convenzione, all' "IZSPB";

L'"IZSPB" provvede alla realizzazione delle attività ed iniziative ivi indicate, e alla rendicontazione delle spese sostenute, secondo i criteri di efficienza, tempestività, correttezza amministrativa, gestionale e contabile;

La Regione si impegna ad assicurare il corrispondente sostegno finanziario, in forma di contributo, come previsto e quantificato all'art. 5.

Per la realizzazione delle attività del Progetto di cui all'art. 2, l'"IZSPB" non fruirà di altri finanziamenti specifici. È, comunque, vietato il cumulo di finanziamenti.

ART. 3 – Attuazione

L'"IZSPB " accetta l'affidamento di cui all'art. 2 e si impegna a dare attuazione alle attività del Progetto "*Valorizzazione dei prodotti agroalimentari tipici della Regione Puglia: la filiera lattiero-casearia"*, da effettuarsi in ambito regionale, nazionale e comunitario.

Si impegna, altresì:

- a verificare previamente, in sede di presentazione della documentazione rendicontale, la regolarità contabile, la tracciabilità dei flussi finanziari e l'avvenuto effettivo pagamento delle spese rendicontate. Ad esito di tale verifica, a trasmettere la suddetta rendicontazione alla Regione Puglia per la verifica delle spese sostenute, ai fini dell'erogazione del contributo;
- a trasmettere, altresì, in allegato alla rendicontazione finale, il report finale di attuazione del progetto;
- a rispettare nello svolgimento delle iniziative, la normativa comunitaria, nazionale e regionale vigente in materia di appalti e servizi, lavori e forniture;
- a consentire al personale incaricato dalla Regione lo svolgimento delle attività di controllo sulle iniziative in corso di realizzazione e/o realizzate, ed a favorirne in ogni modo l'azione;
- a garantire la trasparenza, pubblicità e la diffusione delle informazioni sulle attività.

ART. 4 – (Durata, modifiche ed integrazioni)

Le attività del Progetto all'oggetto saranno realizzate entro un anno dalla data di sottoscrizione della presente convenzione, salvo casi opportunamente documentati, giustificati ed in ogni caso autorizzati dalla Regione medesima, in base a quanto previsto all'art. 8.

Eventuali proroghe non comporteranno oneri aggiuntivi a carico del bilancio regionale.

L'eleggibilità delle spese per la realizzazione del Progetto è a far data dalla sottoscrizione della presente convenzione, salvo quanto previsto ai precedenti commi.

ART. 5 – Finanziamento

Per le finalità di cui alla presente convenzione è concessa all'" IZSPB " il contributo di Euro 250.000,00 (duecentocinquantamila/00).

ART. 6 – Modalità di erogazione

La Regione procederà all'erogazione dell'anticipazione, pari a euro 75.000,00, corrispondente al 30% dell'importo complessivo del contributo concesso. L'erogazione del successivo acconto, pari a euro 150.000,00, corrispondente al 60% dell'importo complessivo, avverrà previa istruttoria della rendicontazione economico - finanziaria dell'importo richiesto a titolo di anticipazione, corredata dai relativi documenti giustificativi di spesa e pagamento e dalla dettaglia relazione tecnico - scientifica delle attività svolte nel periodo considerato. Detta relazione dovrà, comunque, essere presentata al raggiungimento di un grado di avanzamento finanziario pari ad almeno l'80% dell'anticipazione.

La restante quota a saldo del contributo pari ad euro 25.000,00, corrispondente al 10% dell'importo complessivo del finanziamento concesso, sarà erogata previa verifica della documentazione consistente nella relazione finale di esecuzione delle attività realizzate e dei risultati ottenuti e della rendicontazione economico – finanziaria, corredata dai relativi documenti giustificativi di spesa e pagamento a saldo.

L'erogazione delle somme avverrà a mezzo di girofondo Tesoreria Unica Telematica - Contabilità Speciale di Tesoreria Unica n. 34544 intestata a "Istituto Zooprofilattico Sperimentale Puglia"; C/O: la Banca d'Italia - indicando come causale: "legge regionale 67/2017. Art. 54 - Progetto "*Valorizzazione dei prodotti agroalimentari tipici della Regione Puglia: la filiera lattiero-casearia".*

La liquidazione delle somme è subordinata alla piena osservanza degli obblighi posti a carico dell'Amministrazione dalla normativa vigente in materia di vincoli alla spesa regionale.

ART. 7 - Rendicontazione della spesa

Il rendiconto delle spese effettivamente sostenute per la realizzazione del programma, deve riguardare tutte le spese finanziate e non e deve essere coerente con il piano dei costi approvato. I pagamenti effettuati dalla Regione sono a titolo di contributo, a rimborso delle spese per la realizzazione delle attività progettuali oggetto della presente convenzione e devono trovare giustificazione in costi effettivamente sostenuti, provati da documenti di spesa, corredati dall'indicazione delle modalità e degli estremi dei relativi documenti di pagamento (es., numero e data bonifico, numero e data assegno, ecc.).

Sono considerate ammissibili le seguenti tipologie di spesa: personale, materiale di consumo, viaggi e servizi. Ai fini del riconoscimento del finanziamento, l'"IZSPB " presenta alla Regione la seguente documentazione:

- relazione giustificativa di tutte le spese rendicontate, in rapporto alle attività realizzate;
- l'elenco cronologico numerato dei documenti relativi delle spese sostenute, articolati per voci di spesa, redatto secondo uno schema comparativo delle spese ammesse e di quelle effettivamente sostenute, sulla base del piano finanziario;
- titoli giustificativi in copia conforme all'originale, costituiti da fatture o da altri documenti di spesa fiscalmente validi (es.: note di addebito, prospetti retributivi con indicazione degli oneri contributivi e assistenziali, documenti attestanti il versamento degli oneri contributivi e assistenziali e le ritenute erariali, ecc.) debitamente quietanzati e con apposta la dicitura "documento utilizzato totalmente/parzialmente per il contributo per l'attuazione del Progetto "*Valorizzazione della filiera lattiero-casearia pugliese: benessere in stalla e qualità delle produzioni".*

Nel caso di acquisizione di servizi va previsto, in aggiunta, uno specifico elenco analitico delle fatture, contenente nome del fornitore, numero e data della fattura, breve descrizione dell'oggetto della fornitura e data del pagamento, con allegate le rispettive dichiarazioni liberatorie.

Le spese saranno sostenute entro il termine di scadenza del programma, salvo quanto previsto all'art. 4, e devono risultare necessariamente quietanzate entro la data di presentazione della rendicontazione finale, la quale deve essere presentata entro 90 giorni dal termine di scadenza del programma.

ART. 8 – Proroghe e rimodulazioni del progetto

Eventuali proroghe rispetto ai termini previsti nel Progetto potranno essere concesse dalla Regione Puglia, su richiesta dell'" IZSPB ", esclusivamente:

- se il progetto si trova in uno stato di avanzamento pari almeno al 70%;
- in presenza di comprovati motivi;
- a condizione che non vengano alterati gli obiettivi e le attività previsti;

- se richieste almeno 30 giorni prima della scadenza;
- purché non superiori a 120 giorni.

Eventuali proroghe non comporteranno oneri aggiuntivi a carico del bilancio regionale.

Il progetto potrà essere, di comune accordo tra le parti firmatarie, modificato sulla base di ulteriori aspetti ed esigenze che potranno emergere nel corso della collaborazione tra le Parti, anche in relazione a rilevanti innovazioni legislative e/o a fatti specifici, anche di ordine amministrativo e formale.

Art.9 – Risultati

I risultati delle attività oggetto della presente Convenzione saranno di proprietà della Regione Puglia e dell'IZSPB che potranno utilizzarli nell'ambito dei propri fini istituzionali. I dati utilizzati per lo svolgimento delle attività e i loro risultati, non possono essere comunicati a terzi, se non previo accordo tra le parti.

Le parti si impegnano reciprocamente a dare atto – in occasione di presentazioni pubbliche dei risultati conseguiti o in casi di redazione e pubblicazione di documenti di qualsiasi tipo, che quanto realizzato consegue alla collaborazione instaurata con il presente accordo.

Art.10– Revoca

Il finanziamento di cui all'art. 5 viene revocato qualora:

- non siano rispettati i termini di esecuzione del Programma;
- vi sia la rinuncia da parte dell'" IZSPB ", all'attuazione del Programma;
- la spesa realizzata abbia subito una riduzione del 35% o superiore rispetto al contributo assegnato;
- siano accertate rimodulazioni eseguite senza la preventiva autorizzazione della Regione;
- persistano, anche successivamente a richieste di adeguamento formali da parte della Regione, condizioni di inosservanza di ciascuno degli obblighi indicati nella presente convenzione.

Nei casi di risoluzione previsti dal comma precedente, l'"IZSPB " - che deve considerarsi immediatamente esclusa dall'ammissione a finanziamento, con effetti retroattivi, salva la facoltà di ricorso all'Autorità giudiziaria - si obbliga a restituire l'importo richiesto e già erogato dalla Regione.

L'importo, comprensivo degli interessi legali nel frattempo maturati, deve essere versato entro 90 giorni dalla data della notifica della richiesta di restituzione.

ART. 11 –Trattamento dei dati personali

Le Parti si impegnano a trattare i dati personali nel rispetto delle disposizioni previste dal Regolamento 2016/679/UE (Regolamento generale sulla protezione dei dati - GDPR) e dal D.Lgs. 196/2003, così come modificato dal D.Lgs 101/2018, in relazione alla diversa natura dei dati trattati.

Resta espressamente inteso che tutti i dati personali di cui le parti verranno in possesso saranno trattati esclusivamente per le finalità della presente convenzione e che, esclusivamente per le medesime finalità, gli stessi potranno essere comunicati a soggetti terzi.

Articolo 12- Segreto delle informazioni

Le parti sono tenute ad osservare nei confronti di chiunque il segreto delle informazioni, comunicazioni o notizie di qualsiasi natura delle quali siano venute a conoscenza a seguito dell'applicazione della presente convenzione, fatto salvo per quanto riportato all'art.2 della stessa. I risultati degli esami, opportunamente elaborati, potranno essere di comune accordo utilizzati per pubblicazioni scientifiche e per scopi didattici.

ART. 13 - Disposizioni finali

Tutte le spese relative alla presente convenzione (bolli e spese di registro) sono a totale carico dell'" IZSPB ", senza diritto di rivalsa.

Tutta la corrispondenza con la Regione per l'intera durata della presente convenzione deve essere inviata al seguente indirizzo di PEC: sezione.filiereagroalimentari@pec.rupar.puglia.it.

Qualsiasi modifica od integrazione alla presente convenzione sarà valida ed efficace unicamente se apportata per iscritto e sottoscritta da autorizzati rappresentanti delle parti.

La presente convenzione è regolata dalle leggi italiane. Il luogo di giurisdizione è Bari.

Bari,

Letto, approvato e sottoscritto

per la Regione Puglia
Il dirigente della Sezione Competitività
delle Filiere Agroalimentari
dott. Luigi Trotta

per l'Istituto Zooprofilattico Sperimentale della Puglia
e della Basilicata
Il Direttore Generale
dott. Antonio Fasanella

REGIONE PUGLIA
SEZIONE BILANCIO RAGIONERIA PARERE DI REGOLARITA' CONTABILE
(D. Lgs. n. 118/11 e s.m.i.)

UFFICIO	TIPO	ANNO	NUMERO	DATA
ALI	DEL	2021	36	06.12.2021

L.R. 67/2017. ART. 54 CONVENZIONE CON L'ISTITUTO ZOOPROFILATTICO SPERIMENTALE DELLA PUGLIA E DELLA BASILICATA PER IL MONITORAGGIO DELLA QUALITÀ DELLE PRODUZIONI AGROALIMENTARI. PROGETTO #VALORIZZAZIONE DEI PRODOTTI AGROALIMENTARI TIPICI DELLA REGIONE PUGLIA: LA FILIERA LATTIERO-CASEARIA". PRENOTAZIONE DI SPESA E.F. 2021. APPROVAZIONE PROGETTO E SCHEMA DI CONVENZIONE.

Si esprime: PARERE DI REGOLARITA'CONTABILE POSITIVO
LR 28/2001 art. 79 Comma 5

Responsabile del Procedimento

PO - CARMEN PARTIPILO

Dirigente

D.SSA REGINA STOLFA

Firmato digitalmente da
REGINA STOLFA
C = IT
Data e ora della firma: 06/12/2021 15:28:35

DELIBERAZIONE DELLA GIUNTA REGIONALE 16 dicembre 2021, n. 2112

T.U. Legge Regionale n.4 del 05 Febbraio 2013 e s.m.i., art. 22 ter, comma 1, lett. B), art. 22 quinquies, comma 1, lett. a) e art. 22 nonies, co. 1 lett. a) e co. 6 - Autorizzazione alla vendita dell'unità produttiva ex podere n. 6/Int. in località "Torretta", agro di Santeramo in Colle (Ba), al foglio n. 100 p.lla n.269 di are 12,00 in favore di omissis.

L'Assessore all'Agricoltura, Industria agroalimentare, Risorse agroalimentari, Riforma fondiaria, Caccia e pesca, Foreste, Dott. Donato Pentassuglia, sulla base dell'istruttoria espletata dalla Responsabile P.O. "Amministrativa Bari ERSAP" del Servizio Amministrazione Beni del Demanio Armentizio, ONC e Riforma Fondiaria, confermata dalla Dirigente *ad interim* dello stesso Servizio, nonché Dirigente della Sezione Demanio e Patrimonio, riferisce quanto segue:

PREMESSO CHE:

- Con Legge Regionale 5 febbraio 2013, n. 4 e s.m.i.– "*T.U. delle disposizioni legislative in materia di demanio armentizio, beni della soppressa Opera nazionale combattenti e beni della soppressa Riforma Fondiaria*" sono state emanate le disposizioni per la gestione dei beni della soppressa Riforma Fondiaria;
- L'art. 22 *ter,* comma 1, lett. B) della predetta legge dispone che i beni della ex Riforma Fondiaria possono essere alienati agli attuali conduttori;

TUTTO CIO' PREMESSO, CONSIDERATO CHE:

- con nota del 28.02.2020, acquisita al protocollo n. 0004544 del 02.03.2020, la sig.ra …omissis1…, ha inoltrato ai sensi dell'art. 22 *ter*, comma 1, lett. B) della L.R. n. 4/2013 e s.m.i., istanza di acquisto del terreno, sito in agro di Santeramo in Colle (Ba), località "Torretta", riportato in catasto al foglio n. 100 p.lla n.269 esteso are 12,00;
- il terreno in oggetto è pervenuto nella disponibilità dell'ex Ersap con Decreto del Presidente della Repubblica n.2402 del 29/11/1952 a seguito di esproprio alla Ditta (*omissis*);
- detto fondo, che costituiva pertinenza del Podere n.6 (casa colonica e corte rurale) in data 9/12/1994, agli atti di ufficio con prot. n.26965 del 19/12/1994 fu richiesto in assegnazione dalla sig.ra …omissis2… madre della istante sig.ra …omissi1…;
- solo parte della pertinenza fu assegnata alla richiedente sig.ra …omissis2…, poiché la restante parte, oggetto del presente atto di autorizzazione alla vendita, all'epoca non era identificabile catastalmente e quindi non poteva essere oggetto di frazionamento; ciononostante la richiedente sin dal 2009 ha provveduto a condurre l'intera superfice; successivamente con il censimento dei fabbricati regionali adiacenti al fondo in parola, si è provveduto al frazionamento degli immobili e all'individuazione catastale del cespite;
- in data 28/07/2014 la sig.ra …omissis2… con atto di donazione ha trasferito la proprietà dei suoi beni alla sig.ra …omissis1, la quale da tale data conduce anche il terreno di cui all'oggetto, sino ad allora posseduto e condotto da sua madre come risulta dagli atti di Ufficio ed attestato con Verbale di Consistenza del 26/05/2020;
- detto terreno regionale è attualmente censito nel Catasto del Comune di Santeramo in Colle (Ba) in Ditta REGIONE PUGLIA – GESTIONE SPECIALE AD ESAURIMENTO RIFORMA FONDIARIA con sede in BARI - Cod. Fisc. 80017210727, come di seguito riportato:

CATASTO TERRENI						
DATI IDENTIFICATIVI		DATI DI CLASSAMENTO				
FOGLIO	PARTICELLA	QUALITA'	CLASSE	SUPERFICIE HA	R.D.	R.A.
100	269	Seminativo	2	0,1200	€ 4,65	€ 3,10
		TOTALE		0,1200	€ 4,65	€ 3,10

ATTESO CHE:

- La Struttura Riforma Fondiaria di Bari - Sportello di Altamura, ai sensi dell'art. 22 quinquies, comma 1, lett. a), della L.R. n. 4/2013 e s.m.i, con Relazione di Stima del 26/05/2020 ha quantificato il "prezzo di vendita" del cespite in complessivi €. 916,89 (novecentosedici/89), come di seguito specificato:

- Prezzo del terreno	€	1.113,94		
- Riduzione di 1/3	€	371,31		
- Valore di Stima del terreno	€	742,63		
- Canoni d'uso	€	74,26		
- Prezzo del terreno	€	816,89		
- Spese di Istruttoria	€	100,00		
		Valore del terreno	€	916,89
PREZZO DI VENDITA			**€**	**916,89**

- il Collegio di Verifica, con Verbale del 09.07.2020 ha ritenuto congruo e conforme al dettato normativo il prezzo del terreno agricolo così come determinato;
- la Struttura Provinciale di Bari, con nota prot. n.0012269 del 10.09.2020, ha comunicato alla sig.ra … omissis1 … il "prezzo di vendita" determinato ai sensi dell'art.22 *quinquies,* comma 1, lett. a) della predetta Legge Regionale, in €. 916,89 (novecentosedici/89);
- la sig.ra …omissis1… in data 17.12.2020 con bonifico bancario ID: (*omissis*) ha provveduto al versamento della somma di €. 916,89 (novecentosedici/89), da accertarsi per cassa, quale prezzo complessivo del cespite, accettando formalmente il "prezzo di vendita" del predetto terreno con pagamento in unica soluzione, prima della stipula dell'atto notarile;

ACCERTATO CHE sul terreno oggetto di vendita non insistono manufatti realizzati in violazione delle norme vigenti in materia di edilizia urbana;

RITENUTO, alla luce delle risultanze istruttorie, di dover proporre alla Giunta Regionale, ai sensi dell'art. 22 *ter,* comma 1, lett. b), della L.R. n. 4/2013 e s.m.i., di autorizzare l'alienazione dell'unità produttiva ex Podere n.6/Int. in località "Torretta", agro di Santeramo in Colle (Ba) al foglio n. 100 p.lla n.269 di are 12,00 , in favore della sig.ra … omissis1 … al prezzo complessivo di €. 916,89 (novecentosedici/89), conferendo formale incarico ad un rappresentante regionale affinché si costituisca in nome e per conto della Regione Puglia nella sottoscrizione del predetto atto;

STABILITO CHE tutte le spese e imposte connesse alla stipula del contratto di vendita (notarili, di registrazione, di iscrizione d'ipoteca, di visure o ispezioni ipo – catastali, ecc), saranno a totale carico del soggetto acquirente, esonerando da qualsiasi incombenza la Regione Puglia.

VERIFICA AI SENSI DEL D Lgs n. 196/03
Garanzia alla riservatezza

La pubblicazione sul BURP, nonché la pubblicazione all'Albo o sul sito istituzionale, salve le garanzie previste dalla legge 241/90 in tema di accesso ai documenti amministrativi, avviene nel rispetto della tutela alla riservatezza dei cittadini secondo quanto disposto dal Regolamento UE n. 679/2016 in materia di protezione dei dati personali, nonché dal D.Lgs. 196/2003 ss.mm.ii. ed ai sensi del vigente Regolamento regionale n.5/2006 per il trattamento dei dati sensibili e giudiziari, in quanto applicabile.

Ai fini della pubblicità legale, il presente provvedimento è stato redatto in modo da evitare la diffusione di dati personali identificativi non necessari ovvero il riferimento alle particolari categorie di dati previste dagli articoli 9 e 10 del succitato Regolamento UE.

COPERTURA FINANZIARIA di cui al D.Lgs. 118/2011 e ss.mm.ii.

La presente deliberazione non comporta implicazioni, dirette e/o indirette, di natura economico-finanziaria e/o patrimoniale e dalla stessa non deriva alcun onere a carico del bilancio regionale.

L'Assessore relatore, sulla base delle risultanze istruttorie come innanzi illustrate ai sensi dell'art. 4, comma 4, lettera k) della L.R. n. 7/1997, propone alla Giunta:

1. di approvare la relazione esposta dall'Assessore proponente, che qui si intende integralmente riportata.
2. di autorizzare, ai sensi dell'art. 22 *ter,* comma 1, lett. b), della L.R. n. 4/2013 e s.m.i., l'alienazione dell'unità produttiva ex Podere n.6/Int. in località "Torretta", agro di Santeramo in Colle (Ba), al foglio n. 100 p.lla n.269 di are 12,00 in favore di … omissis1 … al prezzo complessivo di €uro 916,89 (novecentosedici/89).
3. di prendere atto che la sig.ra … omissis1 … ha già versato la somma di € 916,89 quale prezzo complessivo di vendita, determinato ai sensi dell'art.22 quinquies, comma 1, lett.a) e c) della L.R. n.4/2013 e s.m.i., in data 17.12.2020 con bonifico bancario ID: (*omissis*).
4. di autorizzare la dirigente ad *interim* del Servizio Amministrazione Beni del Demanio Armentizio, ONC e Riforma Fondiaria o un delegato regionale munito degli specifici poteri, alla sottoscrizione dell'atto di compravendita a stipularsi e alla rettifica di eventuali errori materiali.
5. di stabilire che la vendita del cespite avvenga con spese notarili, di registrazione e di quant'altro necessario per la conclusione dell'atto a totale carico dell'acquirente, manlevando l'Amministrazione Regionale da qualsivoglia onere o incombenza da essi derivanti.
6. di disporre la pubblicazione del presente provvedimento sul BURP e nella Sezione "Amministrazione Trasparente" del sito istituzionale con esclusione dell'Allegato A scheda dati privacy costituente parte integrante della deliberazione ma sottratta alla pubblicazione sul BURP e sul sito istituzionale.

I sottoscritti attestano che il procedimento istruttorio loro affidato è stato espletato nel rispetto della vigente normativa regionale, nazionale ed europea e che il presente schema di provvedimento, dagli stessi predisposto ai fini dell'adozione dell'atto finale da parte della Giunta Regionale, è conforme alle risultanze istruttorie.

La Responsabile PO
"Amministrativa Bari ERSAP"
(Concetta Lanotte)

La Dirigente della Sezione Demanio e Patrimonio
(Costanza Moreo)

Il Direttore, ai sensi dell'art. 18, comma 1 Decreto del Presidente della Giunta regionale 31 luglio 2015, n.443 e ss.mm.ii. non ravvisa osservazioni alla presente proposta di DGR.

Il Direttore di Dipartimento Bilancio, Affari Generali
E Infrastrutture
(Angelosante Albanese)

L'Assessore all'Agricoltura, Industria agroalimentare,
Risorse agroalimentari, Riforma fondiaria, Caccia e pesca, Foreste
(Donato Pentassuglia)

LA GIUNTA

Udita la relazione e la conseguente proposta dell'Assessore all'Agricoltura, Industria agroalimentare,Risorse agroalimentari, Riforma fondiaria, Caccia e pesca, Foreste, dott. Donato Pentassuglia;

Viste le sottoscrizioni poste in calce alla proposta di deliberazione;
A voti unanimi, espressi nei modi di legge,

DELIBERA

1. di approvare la relazione esposta dall'Assessore proponente, che qui si intende integralmente riportata.
2. di autorizzare, ai sensi dell'art. 22 *ter,* comma 1, lett. b), della L.R. n. 4/2013 e s.m.i., l'alienazione dell'unità produttiva ex Podere n.6/Int. in località "Torretta", agro di Santeramo in Colle (Ba), al foglio n. 100 p.lla n.269 di are 12,00 in favore di … omissis1 … al prezzo complessivo di €uro 916,89 (novecentosedici/89).
3. di prendere atto che la sig.ra … omissis1 … ha già versato la somma di € 916,89 quale prezzo complessivo di vendita, determinato ai sensi dell'art.22 quinquies, comma 1, lett.a) e c) della L.R. n.4/2013 e s.m.i., in data 17.12.2020 con bonifico bancario ID: (*omissis*).
4. di autorizzare la dirigente ad *interim* del Servizio Amministrazioni Beni del Demanio Armentizio, ONC e Riforma Fondiaria o un delegato regionale munito degli specifici poteri, alla sottoscrizione dell'atto di compravendita a stipularsi e alla rettifica di eventuali errori materiali.
5. di stabilire che la vendita del cespite avvenga con spese notarili, di registrazione e di quant'altro necessario per la conclusione dell'atto a totale carico dell'acquirente, manlevando l'Amministrazione Regionale da qualsivoglia onere o incombenza da essi derivanti.
6. di disporre la pubblicazione del presente provvedimento sul BURP e nella Sezione "Amministrazione Trasparente" del sito istituzionale con esclusione dell'Allegato A scheda dati privacy costituente parte integrante della deliberazione ma sottratta alla pubblicazione sul BURP e sul sito istituzionale.

IL SEGRETARIO DELLA GIUNTA
ANNA LOBOSCO

IL PRESIDENTE DELLA GIUNTA
MICHELE EMILIANO

DELIBERAZIONE DELLA GIUNTA REGIONALE 16 dicembre 2021, n. 2113

LR18/2000,art.4,co.1,lett.h): progetto ricerca Individuazione e descrizione piante madri per produzione materiale propagazione certificato di specie forestali destinate interventi di rinaturalizzazione. Impostazione campi collezione ex-situ e arboreti da seme. Approvazione proposta e schema accordo Regione Puglia e DAGRI - Università Studi Firenze.

L'Assessore all'Agricoltura, Industria agroalimentare, Risorse agroalimentari, Riforma fondiaria, Caccia, Pesca e Foreste, dott. Donato Pentassuglia, sulla base dell'istruttoria espletata dalla responsabile di PO dott.ssa Rosabella Milano, confermata dal dirigente della Sezione Gestione Sostenibile e Tutela delle Risorse Forestali e Naturali, dott. Domenico Campanile, riferisce quanto segue.

PREMESSO che:

La Legge Regionale 30 novembre 2000, n. 18, stabilisce che restano attribuite alle Regioni tutte le funzioni e i compiti amministrativi ad essa conferiti in materia di boschi e foreste che richiedono l'unitario esercizio in sede regionale, con particolare riferimento alla ricerca applicata di interesse regionale, divulgazione e assistenza tecnica in campo forestale (articolo 4, comma 1, lettera h), nonché della tutela della biodiversità forestale di interesse regionale (lettera g) e dello sviluppo e valorizzazione delle filiere produttive (lettera l)

VISTE:

la Legge Regionale 30 dicembre 2020, n.35 recante "*Disposizioni per la formazione del bilancio di previsione 2021 e bilancio pluriennale 2021-2023 della Regione Puglia - Legge di stabilità regionale 2021*";

la Legge Regionale 30 dicembre 2020, n.36 "*Bilancio di previsione per l'esercizio finanziario 2021 e bilancio pluriennale 2021-2023 della Regione Puglia*";

la D.G.R. n.71 del 18/01/2021 "*Bilancio di previsione per l'esercizio finanziario 2021 e pluriennale 2021-2023. Articolo 39, comma 10, del decreto legislativo 23 giugno 2011, n.118. Documento tecnico di accompagnamento e Bilancio Finanziario Gestionale. Approvazione*".

CONSIDERATO che:

La conoscenza e la pianificazione della produzione vivaistica forestale sono fondamentali a seguito della crescente richiesta di piantine da impiegare in ambito selvicolturale e per progetti di forestazione, ma anche per i progetti di forestazione urbana e periurbana.

A tal proposito è stato attivato con il Dipartimento di Scienze e Tecnologie Agrarie, Alimentari, Ambientali e Forestali (DAGRI) dell'Università degli Studi di Firenze, una ricerca recante "*Individuazione e descrizione di piante madri per la produzione di materiale di propagazione certificato di specie forestali destinate ad interventi di rinaturalizzazione. Impostazione di campi collezione ex-situ e di arboreti da seme*", a seguito di indagine esplorativa per l'acquisizione di manifestazione di interesse da per programmi di ricerca applicata in campo forestale.

Il precitato Dipartimento di Scienze e Tecnologie Agrarie, Alimentari Ambientali e Forestali (DAGRI) dell'Università degli Studi di Firenze ha avanzato la proposta di intraprendere la prosecuzione delle attività di ricerca "*Individuazione e descrizione di piante madri per la produzione di materiale di propagazione certificato di specie forestali destinate ad interventi di rinaturalizzazione. Impostazione di campi collezione ex-situ e di arboreti da seme*", in linea con quanto previsto dalla L.R. 18/2000, comprensiva di specifiche tecniche, costi e cronoprogramma, nell'ambito della quale interagiscono, integrandosi tra loro, le rispettive competenze e finalità istituzionali dei soggetti pubblici interessati.

La vigente normativa in materia di accordi fra Pubbliche Amministrazioni prevede lo strumento degli "Accordi" ai sensi dell'art. 15 della legge 241/90, per attività di comune e reciproco interesse, il cui obiettivo condiviso finale è quello di dotarsi di uno strumento di pianificazione vivaistica forestale.

In attuazione delle direttive UE, l'art. 5, comma 6, D.Lgs. 50/2016 dispone che un accordo concluso

esclusivamente tra due o più amministrazioni aggiudicatrici non rientra nell'ambito di applicazione del codice dei contratti pubblici purché siano soddisfatte tutte le seguenti condizioni:

a) l'accordo stabilisce o realizza una cooperazione tra le amministrazioni aggiudicatrici o gli enti aggiudicatari partecipanti, finalizzata a garantire che i servizi pubblici che essi sono tenuti a svolgere siano prestati nell'ottica di conseguire gli obiettivi che essi hanno in comune;
b) l'attuazione di tale cooperazione è retta esclusivamente da considerazioni inerenti all'interesse pubblico;
c) le amministrazioni aggiudicatrici o gli enti aggiudicatari partecipanti svolgono sul mercato aperto meno del 20 per cento delle attività interessate dalla cooperazione.

L'orientamento più volte espresso dall'ANAC in materia di accordi ex art. 15 L. 241/1990 evidenzia che:

- ✓ lo scopo dell'accordo deve essere rivolto a realizzare un interesse pubblico effettivamente comune ai partecipanti, da valutarsi alla luce delle finalità istituzionali degli enti coinvolti;
- ✓ alla base dell'accordo deve rinvenirsi una reale suddivisione di compiti e responsabilità;
- ✓ i movimenti finanziari tra i soggetti devono configurarsi come mero ristoro delle spese sostenute, dovendosi escludere la sussistenza di un corrispettivo per i servizi resi;
- ✓ il ricorso all'accordo non può interferire con la libera circolazione dei servizi e l'accordo non può essere strumentale all'elusione delle norme sulla concorrenza in tema di appalti pubblici.

RITENUTO che:

La proposta progettuale rappresenta la volontà delle amministrazioni coinvolte (Regione Puglia e DAGRI dell' Università di Firenze) di perseguire interessi pubblici comuni e coerenti con le rispettive finalità istituzionali, come si evince da quanto sin qui illustrato.

Tale proposta progettuale, infatti, contribuirà alla tutela e valorizzazione delle risorse forestali della Puglia, assicurando la disponibilità di informazioni dettagliate, anche a livello locale, sullo stato e sulle caratteristiche del germoplasma forestale regionale, nello specifico per quanto riguarda le specie quercine presenti nei boschi da semi della Regione Puglia.

Siffatto risultato è di grande importanza per una pianificazione vivaistica forestale regionale, anche a supporto delle Programmazioni di Sviluppo Rurale che la Regione è chiamato ad attuare; per altro verso consente all'Università di ampliare il proprio campo di ricerca e beneficiare dei risultati degli studi, per le finalità accademiche di istruzione formazione dei propri studenti e ricercatori.

Dalla descrizione delle attività di progetto si evince che le Amministrazioni proponenti realizzano una effettiva cooperazione, in posizione di equiordinazione, attraverso l'individuazione di compiti e responsabilità distinti in ragione:

- della particolare qualificazione scientifica ed esperienza sul campo del Dipartimento di Scienze e Tecnologie Agrarie, Alimentari Ambientali e Forestali (DAGRI) dell'Università di Firenze;

- delle funzioni istituzionali e delle competenze della Regione Puglia in materia di vivaistica forestale.

L'ammontare complessivo dell'Accordo è pari € 20.000,00, di cui €. 10.000,00 a carico della Regione Puglia, da erogare come specificato dall'art.10 dell'Accordo allegato, ed € 10.000,00 a carico del DAGRI di Firenze

I movimenti finanziari tra le amministrazioni partecipanti si configurano esclusivamente come ristoro delle spese sostenute, ovvero come mero rimborso di costi reali, essendo escluso il pagamento di un corrispettivo comprensivo di un margine di guadagno.

Ciascuna categoria di spesa calcolata in progetto individua un importo stimato che costituisce anche il tetto massimo al di sopra del quale le voci di costo non potranno essere ammesse a rimborso.

La verifica positiva di tutte le condizioni sopra riportate esclude ogni interferenza del progetto con i principi di libera circolazione dei servizi e di concorrenza presidiati dalle norme in materia di appalti pubblici.

In sintesi, quindi, si ritiene opportuno procedere ad:

- approvare il progetto di ricerca "*Individuazione e descrizione di piante madri per la produzione di materiale di propagazione certificato di specie forestali destinate ad interventi di rinaturalizzazione. Impostazione di campi collezione ex-situ e di arboreti da seme*", di cui all'Allegato A, parte integrante e sostanziale del presente provvedimento;
- approvare lo Schema di "*Accordo tra la Regione Puglia ed il Dipartimento di Scienze e Tecnologie Agrarie, Alimentari Ambientali e Forestali (DAGRI) dell'Università degli Studi di Firenze*", di cui all'Allegato B, parte integrante e sostanziale del presente provvedimento.

Garanzie di riservatezza

La pubblicazione sul BURP, nonché la pubblicazione all'Albo o sul sito istituzionale, salve le garanzie previste dalla legge 241/1990 in tema di accesso ai documenti amministrativi, avviene nel rispetto della tutela della riservatezza dei cittadini secondo quanto disposto dal Regolamento UE n. 679/2016 in materia di protezione dei dati personali, nonché dal D.Lgs. 196/2003 ss.mm.ii., ed ai sensi del vigente Regolamento regionale 5/2006 per il trattamento dei dati sensibili e giudiziari, in quanto applicabile. Ai fini della pubblicità legale, il presente provvedimento è stato redatto in modo da evitare la diffusione di dati personali identificativi non necessari ovvero il riferimento alle particolari categorie di dati previste dagli articoli 9 e 10 del succitato Regolamento UE.

Copertura finanziaria di cui al D.Lgs. 118/2011 e ss.mm.ii.

La presente deliberazione comporta implicazione di natura finanziaria a carico del bilancio regionale, esercizio finanziario 2021, secondo quanto dettagliato nello schema di accordo di cui all'allegato B.

L'impegno finanziario alla spesa della Regione Puglia è di €. 10.000,00 con le disponibilità previste dal bilancio pluriennale, come riportato di seguito:

C. R. A. 14.03 Missione 16 – Programma 1 – Titolo 1
E.F. 2021

C.R.A.	Capitolo di spesa	Declaratoria	Importo (€)
14.03	**121021**	**Spesa per il finanziamento e cofinanziamento di interventi nel settore forestale. L.r. 18/2000. Trasferimenti correnti a amministrazioni locali.**	**10.000,00**

p.d.c.f. 1.04.01.02.000

L'operazione contabile proposta assicura il rispetto dei vincoli di finanza pubblica vigenti e gli equilibri di bilancio di cui al D.Lgs n.118/2011.

L'Assessore relatore, sulla base delle risultanze istruttorie come innanzi illustrate, ai sensi dell'art. 4, comma 4, lettera e) della L.R. 7/97, propone alla Giunta:

1. di **approvare** il progetto di ricerca "*Individuazione e descrizione di piante madri per la produzione di materiale di propagazione certificato di specie forestali destinate ad interventi di rinaturalizzazione.*

Impostazione di campi collezione ex-situ e di arboreti da seme" di cui all'Allegato A, parte integrante e sostanziale del presente provvedimento;

2. di **approvare** lo Schema di "Accordo tra la Regione Puglia ed il Dipartimento di Scienze e Tecnologie Agrarie, Alimentari Ambientali e Forestali (DAGRI) dell'Università degli Studi di Firenze, per la *Individuazione e descrizione di piante madri per la produzione di materiale di propagazione certificato di specie forestali destinate ad interventi di rinaturalizzazione. Impostazione di campi collezione ex-situ e di arboreti da seme*" di cui all'allegato B, parte integrante e sostanziale del presente provvedimento, con un onere finanziario pari ad €. 10.000,00 a carico della Regione Puglia;
3. di **disporre** che la Sezione Gestione Sostenibile delle Risorse Forestali e Naturali, nella persona del Dirigente *pro tempore*, sottoscriva l'Accordo e disponga, con successivi atti dirigenziali, l'impegno, la liquidazione e il pagamento delle somme previste in quota Regione come contributo spese;
4. di **demandare** alla Sezione Gestione Sostenibile delle Risorse Forestali e Naturali i conseguenti adempimenti ai fini dell'implementazione della Sezione Amministrazione Trasparente ai sensi dell'art. 33/2013;
5. di **pubblicare** il presente provvedimento sul BURP in versione integrale.

I sottoscritti attestano che il procedimento istruttorio loro affidato è stato espletato nel rispetto della vigente normativa regionale, nazionale e comunitaria e che il presente schema di provvedimento, dagli stessi predisposto ai fini dell'adozione dell'atto finale da parte della Giunta Regionale, è conforme alle risultanze istruttorie.

La titolare della P.O. "*Pianificazione e programmazione forestale ed ambientale*"
e *ad interim* PO "*Biodiversità forestale e vivaistica*"
Dott.ssa Rosabella Milano

Il Dirigente della Sezione Gestione sostenibile
e tutela delle risorse forestali e naturali
Dott. Domenico Campanile

Il Direttore di Dipartimento ai sensi dell'art. 18, comma 1, Decreto del Presidente della Giunta regionale 31 luglio 2015, n. 443 e ss.mm.ii. **non ravvisa** la necessità di esprimere alcuna osservazione sulla presente proposta di DGR.

Il Direttore del Dipartimento Agricoltura, Sviluppo Rurale ed Ambientale
Prof. Gianluca Nardone

L'Assessore all'Agricoltura, Industria agroalimentare, Risorse agroalimentari, Riforma fondiaria,
Caccia, Pesca e Foreste

dott. Donato Pentassuglia

DELIBERAZIONE DELLA GIUNTA

LA GIUNTA

Udita la relazione e la conseguente proposta dell'Assessore regionale,

Viste le sottoscrizioni poste in calce al presente provvedimento dal funzionario istruttore e dal dirigente della Sezione;

A voti unanimi espressi nei modi di legge;

DELIBERA

1. di **approvare** il progetto di ricerca "*Individuazione e descrizione di piante madri per la produzione di materiale di propagazione certificato di specie forestali destinate ad interventi di rinaturalizzazione. Impostazione di campi collezione ex-situ e di arboreti da seme*" di cui all'Allegato A, parte integrante e sostanziale del presente provvedimento;
2. di **approvare** lo Schema di "Accordo tra la Regione Puglia ed il Dipartimento di Scienze e Tecnologie Agrarie, Alimentari Ambientali e Forestali (DAGRI) dell'Università degli Studi di Firenze, per la *Individuazione e descrizione di piante madri per la produzione di materiale di propagazione certificato di specie forestali destinate ad interventi di rinaturalizzazione. Impostazione di campi collezione ex-situ e di arboreti da seme*" di cui all'allegato B, parte integrante e sostanziale del presente provvedimento, con un onere finanziario pari ad €. 10.000,00 a carico della Regione Puglia;
3. di **disporre** che la Sezione Gestione Sostenibile delle Risorse Forestali e Naturali, nella persona del Dirigente *pro tempore*, sottoscriva l'Accordo e disponga, con successivi atti dirigenziali, l'impegno, la liquidazione e il pagamento delle somme previste in quota Regione come contributo spese;
4. di **demandare** alla Sezione Gestione Sostenibile delle Risorse Forestali e Naturali i conseguenti adempimenti ai fini dell'implementazione della Sezione Amministrazione Trasparente ai sensi dell'art. 33/2013;
5. di **pubblicare** il presente provvedimento sul BURP in versione integrale.

Il Segretario generale della Giunta
ANNA LOBOSCO

Il Presidente della Giunta
MICHELE EMILIANO

Allegato A- Progetto di ricerca "Individuazione e descrizione di piante madri per la produzione di materiale di propagazione certificato di specie forestali destinate ad interventi di rinaturalizzazione. Impostazione di campi collezione ex-situ e di arboreti da seme"

UNIVERSITÀ DEGLI STUDI FIRENZE
DAGRI
DIPARTIMENTO DI SCIENZE E TECNOLOGIE AGRARIE, ALIMENTARI, AMBIENTALI E FORESTALI

Proposta per la prosecuzione attività nell'ambito del Progetto di ricerca - **Individuazione e descrizione di piante madri per la produzione di materiale di propagazione certificato di specie forestali destinate ad interventi di rinaturalizzazione. Impostazione di campi collezione ex-situ e di arboreti da seme**

Si propone con la presente, in quanto ritenuta di grande utilità, la prosecuzione delle attività con il principale intento di rafforzare da un punto di vista scientifico la validità dei risultati ottenuti per la caratterizzazione del seme prodotto nei popolamenti fonti di seme della Regione Puglia, fermi restando gli obiettivi generali del progetto definiti al momento della stipula della prima convenzione fra Regione Puglia a DAGRI dell'Università di Firenze e data la grande variabilità riscontrata fra i lotti di seme analizzati in precedenza. Oltre alla ripetizione delle attività per la determinazione di P_{1000} e facoltà germinativa in vivaio delle ghiande provenienti dai popolamenti da seme, si proseguiranno alcune delle attività già previste e si completeranno i test fisiologici avviati, su base volontaria, nell'inverno 2020-21 e che sono condotti su 4 specie (con 2 popolamenti per specie, per un totale di 8 popolamenti saggiati).

Pertanto le attività specifiche saranno così articolate e si svolgeranno secondo il cronoprogramma riportato in **Fig. 1**:

Azione 1. Aggiornamento dell'analisi bibliografica condotta nel quadro della passata convenzione relativamente a peso di 1000 semi (P_{1000}) e facoltà germinativa (FG%); la ricerca bibliografica verrà condotta sul web relativamente alle specie individuate nell'ambito della convenzione 2020-21 e facendo riferimento alle principali riviste scientifiche che si occupano di forestazione e ripristini ambientali (key words: plantation, reforestation, restoration).

Azione 2. Coordinamento delle attività di raccolta e conservazione del seme prodotto dai popolamenti da seme delle specie quercine e dei boschi da seme, individuati nell'allegato tecnico e durante lo svolgimento delle attività della convenzione 2020-21, da sottoporre ad analisi di laboratorio. Per ogni fonte di seme si prevede di campionare, alla raccolta, almeno 10 piante (se presenti) che costituiranno campioni mantenuti separati, per pianta, nelle analisi successive. Si farà riferimento al protocollo operativo già predisposto per la raccolta nell'autunno 2020 che verrà adottato dalle maestranze locali che si occuperanno della raccolta e conservazione dei lotti di ghiande, nonché del loro trasferimento nei luoghi dove verranno riuniti per poi essere presi in carico dal personale DAGRI. Il DAGRI provvederà al trasferimento dei campioni fino al Laboratorio Semi dell'Università di Firenze per le successive analisi.

Dott Alberto Maltoni
Via S. Bonaventura, 13 – 50145 Firenze
ufficio +39 055 2755677 | e-mail: alberto.maltoni@unifi.it posta certificata: gesaaf@pec.unifi.it
P.IVA | Cod. Fis. 01279680480

Codice CIFRA: FOR/DEL/2021/00071 *ALLEGATO A*

OGGETTO: L.R. 18/2000, art. 4, co. 1, lett. h): progetto di ricerca "Individuazione e descrizione di piante madri per la produzione di materiale di propagazione certificato di specie forestali destinate ad interventi di rinaturalizzazione. Impostazione di campi collezione ex-situ e di arboreti da seme". Approvazione proposta e schema di accordo tra Regione Puglia e Dipartimento di Scienze e Tecnologia Agrarie, Alimentari, ambientali e forestali (DAGRI) dell'Università degli Studi di Firenze.

UNIVERSITÀ DEGLI STUDI FIRENZE
DAGRI

Azione 3. Caratterizzazione e valutazione della qualità del seme maturato nella stagione vegetativa 2022 per i popolamenti individuati: verrà determinato il peso di 1000 semi (P1000) e, grazie a prove di germinazione in vivaio, la facoltà germinativa (FG%). I dati verranno elaborati restituendo risultati a livello di singola fonte di seme. La ripetizione delle misure per i boschi da cui sono stati raccolti i lotti di ghiande maturate nel 2020 e già sottoposti ad analisi consentirà di consolidare i dati ottenuti con la convenzione 2020-21.

Azione 4. Completamento dello stress test con rilievi su parametri fisiologici per analizzare le capacità di resistenza e recupero a estremi termici e idrici sulle specie *Quercus ilex*, *Quercus coccifera*, *Quercus cerris* e *Quercus macrolepis*. Per ogni specie vengono testati 2 popolamenti e ogni lotto sperimentale è composto da 30 piante per un totale di 240 piante sottoposte a crescita in condizioni controllate e misure di parametri fisiologici. La sperimentazione è stata avviata grazie al cambiamento di destinazione di parte dei fondi della convenzione 2020-21.

Azione 5. Sopralluoghi in popolamenti forestali regionali con cospicua presenza di *Fraxinus oxycarpa* Bieb. per individuare fonti di seme adatte alla produzione di materiale di propagazione; saranno raccolti dati che in futuro potranno essere utilizzati per azioni di miglioramento della produzione vivaistica per la suddetta specie.

Azione 6. Predisposizione di una relazione conclusiva che riporti i risultati del progetto di ricerca.

Azione 7. Organizzazione scientifica, con partecipazione, di un seminario e/o workshop per la disseminazione dei risultati raggiunti dal progetto e dei suoi futuri sviluppi, nonché dell'impatto sulle attività vivaistiche regionali.

Azione	1° mese	2° mese	3° mese	4° mese	5° mese	6° mese	7-8° mese	9-10° mese	11-12° mese	13-14° mese	15-16° mese	17-18° mese
1	x	x	x									
2				x	x	x	x	x	x			
3							x	x	x	x	x	x
4	x	x	x	x	x	x	x	x	x	x	x	x
5					x	x	x	x	x			
6									x	x	x	x
7											x	x

Figura 1 Ipotesi di cronoprogramma delle attività (il cronoprogramma potrà subire variazioni in relazione al reale momento di inizio del progetto)

Le attività di raccolta seme verranno svolte secondo quanto stabilito per il settore del

Dott Alberto Maltoni
Via S. Bonaventura, 13 – 50145 Firenze
ufficio +39 055 2755677 | e-mail: alberto.maltoni@unifi.it posta certificata: gesaaf@pec.unifi.it
P.IVA | Cod. Fis. 01279680480

UNIVERSITÀ DEGLI STUDI FIRENZE
DAGRI

vivaismo forestale dal D.Lgs. n. 386 del 10 novembre 2003 "*Attuazione della direttiva 1999/105/CE relativa alla commercializzazione dei materiali forestali di moltiplicazione*" e tenendo conto delle misure fitosanitarie per la prevenzione e controllo emanate nel settore vivaistico a seguito della presenza nel territorio della *Xylella fastidiosa* (DGR n. 2375 del 21 dicembre 2018), che vincolano la produzione e la movimentazione di materiale delle specie forestali arboree e arbustive riconosciute come ospiti della *Xylella* e inserite in un database del Direttorato Generale per la sicurezza della Salute e del Cibo dell'Unione Europea (Commission database of hostplantsfound to be susceptible to *Xylella fastidiosa* in the Union territory, ultimo aggiornamento 11/04/2019).

Costi

Le spese totali per la realizzazione del progetto ammontano a un totale di €20.000 e prevedono:

- Impegno del personale strutturato DAGRI (€ 10.000,00) comprendente anche attività di laboratorio
- Acquisto materiale vivaistico (contenitori, cartellini, substrati e componenti impianto irrigazione) funzionali alla realizzazione di test di geminazione, sul seme, e fisiologici, sulle piantine (€ 4.000,00)
- Spese di missione (€ 6.000,00): missioni realizzate per il coordinamento delle attività di raccolta dei campioni di seme, per il trasporto dei campioni di seme, per sopralluoghi in popolamenti da seme di frassini meridionale e, infine, per attività di divulgazione dei contenuti e dei risultati del progetto.

Al termine del progetto, al saldo del finanziamento, verrà presentata una esaustiva relazione finale.

Firenze, 16 novembre 2021

IL RESPONSABILE SCIENTIFICO
Dott. Alberto Maltoni

VISTO IL DIRETTORE DEL DIPARTIMENTO
Prof. Simone Orlandini

SIMONE ORLANDINI 23.11.2021 23:13:52 GMT+01:00

Dott Alberto Maltoni
Via S. Bonaventura, 13 – 50145 Firenze
ufficio +39 055 2755677 | e-mail: alberto.maltoni@unifi.it posta certificata: gessaf@pec.unifi.it
P.IVA | Cod. Fis. 01279680480

Il Presente Allegato A è composto da n.3 facciate.

Il Dirigente della Sezione Gestione Sostenibile e Tutela delle Risorse Forestali e Naturali
Dott. Domenico CAMPANILE

Campanile Domenico 26.11.2021 08:39:12 GMT+00:00

Codice CIFRA: FOR/DEL/2021/00071

OGGETTO: L.R. 18/2000, art. 4, co. 1, lett. h): progetto di ricerca "Individuazione e descrizione di piante madri per la produzione di materiale di propagazione certificato di specie forestali destinate ad interventi di rinaturalizzazione. Impostazione di campi collezione ex-situ e di arboreti da seme". Approvazione proposta e schema di accordo tra Regione Puglia e Dipartimento di Scienze e Tecnologia Agrarie, Alimentari, ambientali e forestali (DAGRI) dell'Università degli Studi di Firenze.

Allegato B – Schema di Accordo tra la Regione Puglia ed il Dipartimento di Scienze e Tecnologie Agrarie, Alimentari, Ambientali e Forestali (DAGRI) dell'Università degli Studi di Firenze

REGIONE PUGLIA
DIPARTIMENTO AGRICOLTURA,

UNIVERSITÀ DEGLI STUDI FIRENZE
DAGRI
DIPARTIMENTO DI SCIENZE E TECNOLOGIE AGRARIE, ALIMENTARI, AMBIENTALI E FORESTALI

SCHEMA DI ACCORDO
EX ART. 15 L. 241/1990

TRA

REGIONE PUGLIA – Sezione Gestione Sostenibili e tutela delle Risorse Forestali e Naturali,

Dipartimento di Scienze e Tecnologie Agrarie, Alimentari, Ambientali e Forestali (DAGRI) dell'Università degli Studi di Firenze.

per la

"Individuazione e descrizione di piante madri per la produzione di materiale di propagazione certificato di specie forestali destinate ad interventi di rinaturalizzazione. Impostazione di campi collezione ex-situ e di arboreti da seme"

Codice CIFRA: FOR/DEL/2021/00071 *ALLEGATO B*

OGGETTO: L.R. 18/2000, art. 4, co. 1, lett. h): progetto di ricerca "Individuazione e descrizione di piante madri per la produzione di materiale di propagazione certificato di specie forestali destinate ad interventi di rinaturalizzazione. Impostazione di campi collezione ex-situ e di arboreti da seme". Approvazione proposta e schema di accordo tra Regione Puglia e Dipartimento di Scienze e Tecnologia Agrarie, Alimentari, ambientali e forestali (DAGRI) dell'Università degli Studi di Firenze.

SCHEMA DI ACCORDO
ex art. 15 L. 241/1990 e s.m.i.

Tra

la **Regione Puglia**, codice fiscale n. 80017210727, nella persona del Dirigente della Sezione Gestione Sostenibile e Tutela delle Risorse Forestali e Naturali, dott. Domenico Campanile, domiciliato per la carica presso la sede della Sezione stessa, alla Via Lungomare Nazario Sauro n. 45-47 - 70121, Bari (nel prosieguo "**Regione**"),

e

il **Dipartimento di Scienze e Tecnologie Agrarie, Alimentari, Ambientali e Forestali (DAGRI)** dell'Università degli Studi di Firenze (DAGRI) Piazzale delle Cascine 18, codice fiscale/P.IVA n. 01279680480, rappresentato dal Prof. Simone Orlandini, (Direttore del Dipartimento DAGRI),

PREMESSO CHE:

- la Regione Puglia, in attuazione della vigente normativa statale e regionale e in osservanza dei principi stabiliti dalle convenzioni internazionali e dalle direttive comunitarie in materia, assicura la gestione programmata delle proprie risorse forestali ai fini della salvaguardia di un generale equilibrio ambientale;
- la Regione Puglia, Dipartimento Agricoltura, Sviluppo Rurale e Tutela dell'Ambiente, intende promuovere e favorire, nell'ambito dell'espletamento dei suoi compiti istituzionali, la ricerca scientifica, tecnologica e applicata, riferita al comparto forestale pugliese;
- è stato espresso reciproco interesse tra la Regione Puglia e il DAGRI ad addivenire ad uno specifico accordo finalizzato ad attivare un rapporto di collaborazione per la prosecuzione delle attività del progetto di ricerca "*Individuazione e descrizione di piante madri per la produzione di materiale di propagazione certificato di specie forestali destinate ad interventi di rinaturalizzazione. Impostazione di campi collezione ex-situ e di arboreti da seme*";
- la Giunta Regionale con delibera n. ___ del____ha autorizzato la Sezione Gestione Sostenibile e Tutela delle Risorse Forestali e Naturali a sottoscrivere, ai sensi dell'art. 15 della legge 241/90, un Accordo tra Pubbliche Amministrazioni, individuando nel Dipartimento di Scienze e Tecnologie Agrarie, Alimentari, Ambientali e Forestali (DAGRI), struttura universitaria dotata di personale idoneo e qualificato per la "*Individuazione e descrizione di piante madri per la produzione di materiale di propagazione certificato di specie forestali destinate ad interventi di rinaturalizzazione. Impostazione di campi collezione ex-situ e di arboreti da seme*";
- Il Dipartimento di Scienze e Tecnologie Agrarie, Alimentari, Ambientali e Forestali (DAGRI) con delibera del Consiglio di Dipartimento_____ ha dichiarato l'interesse a stipulare un accordo tra pubbliche amministrazioni ai sensi dell'art. 15 della legge 241/90, esprimendo specifico interesse scientifico ad effettuare le

attività di seguito specificate.

SI CONVIENE E STIPULA QUANTO SEGUE:

Art. 1 - (Premessa)

Le premesse sono parte integrante del presente Accordo.

Art. 2 - (Obiettivi)

L'obiettivo del presente Accordo è quello di dotare la Regione Puglia di uno strumento di pianificazione della produzione vivaistica forestale regionale, con l'Individuazione e descrizione di piante madri per la produzione di materiale di propagazione certificato di specie forestali destinate ad interventi di rinaturalizzazione. In particolare, la caratterizzazione del seme prodotto nei popolamenti individuati, la loro facoltà germinativa e il completamento dei test fisiologici già avviati su alcune specie quercine.
Tale obiettivo persegue gli interessi pubblici in applicazione della normativa nazionale ed europea di settore in materia di vivaistica forestale.

Art. 3 - (Attività)

Le attività da porre in essere, come dettagliatamente riportato nell'Allegato A alla DGR n° _____ del _____ parte integrante del presente "Accordo", comprendono:

a) elaborazione dei dati sulla vivaistica forestale regionale in possesso del Servizio Risorse Forestali per l'utilizzo a scopi scientifici, di ricerca e di formazione;
b) coordinamento delle attività di raccolta seme dai Boschi da seme della Regione ricadenti nel demanio forestale regionale;
c) analisi bibliografica relativa a peso di 1000 semi (P1000) e facoltà germinativa (FG%) relativamente alle specie quercine individuate nei Boschi da seme della Regione Puglia per un totale di n. 10 specie appartenenti al genere Quercus;
d) attività di raccolta e conservazione del seme prodotto dai popolamenti da seme delle specie quercine, da sottoporre ad analisi di laboratorio, prevedendo di campionare almeno 10 piante (se presenti) che costituiranno campioni mantenuti separati, per pianta, nelle analisi successive.
e) caratterizzazione e valutazione della qualità del seme, con determinazione del peso di 1000 semi (P1000) e, grazie a prove di germinazione in vivaio, la facoltà germinativa (FG%). I dati verranno elaborati restituendo risultati a livello di singola fonte di seme.
f) conduzione di stress test con rilievi su parametri fisiologici per analizzare le capacità di resistenza e recupero a estremi termici e idrici sulle almeno cinque specie quercine;
g) sopralluoghi in popolamenti forestali regionali con cospicua presenza di Fraxinus oxycarpa Bieb. per individuare fonti di seme adatte alla produzione di materiale di propagazione;
h) predisposizione di una relazione conclusiva che riporti i risultati del progetto di ricerca;

i) organizzazione scientifica di un seminario e/o workshop per la disseminazione dei risultati raggiunti dal progetto e dei suoi futuri sviluppi, nonché dell'impatto sulle attività vivaistiche regionali.

La **Regione Puglia**, per il tramite della Sezione Gestione Sostenibile e Tutela delle Risorse Forestali e Naturali, si impegna a:

- ✓ garantire il coordinamento di tutte le attività;
- ✓ assicurare al DAGRI l'accesso ai dati in possesso del Servizio Risorse Forestali per l'utilizzo a scopi scientifici, di ricerca e di formazione;
- ✓ contribuire finanziariamente con la somma di € 10.000,00.

Il **Dipartimento di Scienze e Tecnologie Agrarie, Alimentari, Ambientali e Forestali (DAGRI) dell'Università degli Studi di Firenze** si impegna a svolgere le attività dettagliate nel citato Allegato A alla DGR n° ____ del _____, che qui di seguito si riassumono in maniera sintetica e non esaustiva:

a) analisi bibliografica relativa a peso di 1000 semi (P1000) e facoltà germinativa (FG%) relativamente alle specie quercine individuate nei Boschi da seme della Regione Puglia per un totale di n. 10 specie appartenenti al genere Quercus;
b) attività di raccolta e conservazione del seme prodotto dai popolamenti da seme delle specie quercine, da sottoporre ad analisi di laboratorio, prevedendo di campionare almeno 10 piante (se presenti) che costituiranno campioni mantenuti separati, per pianta, nelle analisi successive.
c) caratterizzazione e valutazione della qualità del seme, con determinazione del peso di 1000 semi (P1000) e, grazie a prove di germinazione in vivaio, la facoltà germinativa (FG%). I dati verranno elaborati restituendo risultati a livello di singola fonte di seme.
d) conduzione di stress test con rilievi su parametri fisiologici per analizzare le capacità di resistenza e recupero a estremi termici e idrici sulle almeno cinque specie quercine;
e) sopralluoghi in popolamenti forestali regionali con cospicua presenza di Fraxinus oxycarpa Bieb. per individuare fonti di seme adatte alla produzione di materiale di propagazione;
f) predisposizione di una relazione conclusiva che riporti i risultati del progetto di ricerca;
g) organizzazione scientifica di un seminario e/o workshop per la disseminazione dei risultati raggiunti dal progetto e dei suoi futuri sviluppi, nonché dell'impatto sulle attività vivaistiche regionali.

Art. 4 - (Durata)

Il presente Accordo decorre dalla data di sottoscrizione e fino alla completa esecuzione delle attività previste per un periodo non superiore a 18 mesi consecutivi, di cui 12 mesi per le attività in campo e 6 mesi per le attività conclusive del progetto.

Art. 5 - (Risorse umane)

Per la realizzazione delle attività di cui all'Allegato A alla DGR n° ____ del _____, riassunte nell'art. 3) saranno impiegate le unità lavorative in servizio presso il DAGRI in funzione delle specifiche competenze e professionalità possedute in rapporto alle attività da svolgere, nonché eventuale personale non dipendente reclutato appositamente secondo la normativa vigente.

Art. 6 - (Principio di leale collaborazione)

Le parti, consapevoli della rilevanza degli interessi connessi all'esercizio delle attività di cui al presente Accordo, si impegnano a dare attuazione allo stesso ispirandosi al principio di leale collaborazione istituzionale, di semplificazione e di efficacia.

Art. 7 - (Organizzazione e gestione delle attività)

Per la realizzazione delle attività di cui all'Allegato A alla DGR DGR n° ____ del _____, è istituito un Comitato Tecnico Scientifico, presieduto dal Dirigente della Sezione Gestione Sostenibile e Tutela delle Risorse Forestali e Naturali (o suo delegato) e da tre componenti, di cui uno nominati dalla della Sezione Gestione Sostenibile e Tutela delle Risorse Forestali e Naturali della Regione Puglia e due nominati dal DAGRI.
Il Comitato si riunisce almeno ogni quattro mesi e comunque su richiesta del Presidente. Il Comitato sovraintende, verifica e valida le attività svolte e le relative spese.

Art. 8 - (Responsabilità)

Ciascuna delle parti è esonerata da ogni responsabilità derivante da rapporti di lavoro instaurati dall'altra parte nell'ambito dell'attività di cui al presente Accordo.

Art. 9 - (Oneri finanziari)

La Regione Puglia contribuisce finanziariamente all'accordo nel limite massimo di € 10.000,00 ed il DAGRI impiega unità lavorative in servizio per un tetto massimo di € 10.000,00.
I movimenti finanziari tra le Amministrazioni partecipanti si configurano esclusivamente come ristoro delle spese sostenute, ovvero come mero rimborso di costi reali, essendo escluso il pagamento di un corrispettivo comprensivo di un margine di guadagno.
I costi devono essere computati in termini di disponibilità delle proprie strutture, attrezzature, mezzi, spese per missioni e sopralluoghi, costo vivo del personale impegnato nominalmente ad esclusiva cura del DAGRI, secondo le proprie norme e procedure per lo svolgimento delle attività sottese al presente accordo.

Art. 10 - (Modalità di erogazione)

La Regione Puglia si impegna ad erogare la propria quota di contributo in favore del DAGRI, con le modalità di seguito indicate:

- 50% a titolo di anticipazione, all'inizio delle attività;

- saldo del 50% su presentazione di una relazione finale dettagliata delle attività svolte, diversa ed ulteriore rispetto agli elaborati previsti dal Progetto, da consegnare entro 30 giorni dalla chiusura delle attività, la quale sarà validata dal Comitato Tecnico Scientifico, corredata da descrizione dei costi sostenuti.

La relazione finale delle attività svolte e la descrizione dei costi sostenuti dovranno essere corredate dalle seguenti dichiarazioni, rese ai sensi degli articoli 46, 47 e 76 del DPR 28 dicembre 2000 n. 445:

- che il beneficiario del contributo non è soggetto alla presentazione della certificazione antimafia, di cui al D.lgs. n. 490/94 e che il finanziamento non è soggetto alla ritenuta del 4% di cui al II comma dell'art. 28 del D.P.R. 600/73, poiché non è in relazione ad alcun esercizio d'impresa ex art. 51 del T.U.I.R. DPR 917/1986;
- che non esistono provvedimenti esecutivi e/o pignoramenti disposti dall'Autorità Giudiziaria a carico del beneficiario.

Alle attività potranno partecipare, attraverso procedure di evidenza pubblica, anche professionisti affermati della materia ed altre figure professionali ritenute utili al raggiungimento degli obiettivi dell'Accordo.
Il periodo di eleggibilità delle spese decorre dalla Delibera di Giunta regionale DGR n° ____ del _____, fino alla scadenza della presente Accordo.

Art. 11 - (Risultati)

I risultati delle attività svolte saranno di proprietà della Regione Puglia e del DAGRI, che potranno utilizzarli nell'ambito dei propri fini istituzionali.

Art. 12 - (Informativa trattamento dati personali)

Il presente Accordo garantisce la tutela della riservatezza dei cittadini secondo quanto disposto dal Regolamento UE n. 679/2016 in materia di protezione dei dati personali, nonché dal D.Lgs. 196/2003 ss.mm.ii..
Le parti danno atto che il presente accordo non avendo per oggetto prestazioni a contenuto patrimoniale, sarà registrato in caso d'uso ai sensi dell'art. 4 – Tariffa - parte II del DPR 131 del 26/04/1986.

Art. 13 - (Inadempienze e Controversie)

La Parti si impegnano a concordare, in uno spirito di reciproca collaborazione, eventuali procedure e adempimenti non specificati nel presente accordo che si rendano tuttavia necessari per un ottimale conseguimento degli obiettivi e a definire consensualmente eventuali controversie che possano sorgere nel corso del rapporto.
Nel caso in cui non sia possibile raggiungere in tal modo l'accordo, le Parti convengono di risolvere ogni eventuale controversia presso il competente Foro di Bari.
Il presente accordo non potrà determinare in alcun modo il sorgere di rapporti contrattuali o di dipendenza tra il personale del DAGRI coinvolto nelle attività e la Regione Puglia.

Art. 14 - (Rinvio)

Per tutto quanto non espressamente previsto nel presente Accordo, si applicano le disposizioni del Codice Civile in materia di obbligazioni e contratti, nonché le disposizioni della vigente normativa comunitaria, nazionale e regionale.

Art. 15 - (Disposizioni finali)

Le parti chiedono la registrazione del presente atto in misura fissa, ai sensi del DPR 131/1986. Tutte le spese relative al presente Accordo (bolli e spese di registro) sono a totale carico del DAGRI, senza diritto di rivalsa.

Letto, approvato e sottoscritto digitalmente.

Per la Regione Puglia	*Per il DAGRI*
Il Dirigente della Sezione Gestione Sostenibile e Tutela delle Risorse Forestali e Naturali	Il Direttore
Dott. Domenico Campanile	Prof. Simone Orlandini

Documento sottoscritto con firma digitale, in difetto di contestualità spazio/temporale, e successivamente archiviato a far data dalla ricezione da parte dell'ultimo sottoscrittore, ai sensi degli artt. 1326 e 1335 c.c.

Per la forma contrattuale si richiamano gli artt. 2702 e 2704 cc e l'art. 2 del D.Lgs 7/3/2005, n. 82 "Codice dell'Amministrazione digitale"

Il Presente Allegato B è composto da n.7 facciate.

Il Dirigente della Sezione Gestione Sostenibile e Tutela delle Risorse Forestali e Naturali
Dott. Domenico CAMPANILE

Campanile Domenico 26.11.2021 08:39:12 GMT+00:00

Codice CIFRA: FOR/DEL/2021/00071

OGGETTO: L.R. 18/2000, art. 4, co. 1, lett. h): progetto di ricerca "Individuazione e descrizione di piante madri per la produzione di materiale di propagazione certificato di specie forestali destinate ad interventi di rinaturalizzazione. Impostazione di campi collezione ex-situ e di arboreti da seme". Approvazione proposta e schema di accordo tra Regione Puglia e Dipartimento di Scienze e Tecnologia Agrarie, Alimentari, ambientali e forestali (DAGRI) dell'Università degli Studi di Firenze.

REGIONE PUGLIA
SEZIONE BILANCIO RAGIONERIA PARERE DI REGOLARITA' CONTABILE
(D. Lgs. n. 118/11 e s.m.i.)

UFFICIO	TIPO	ANNO	NUMERO	DATA
FOR	DEL	2021	71	02.12.2021

LR18/2000,ART.4,CO.1,LETT.H): PROGETTO RICERCA INDIVIDUAZIONE E DESCRIZIONE PIANTE MADRI PER PRODUZIONE MATERIALE PROPAGAZIONE CERTIFICATO DI SPECIE FORESTALI DESTINATE INTERVENTI DI RINATURALIZZAZIONE. IMPOSTAZIONE CAMPI COLLEZIONE EX-SITU E ARBORETI DA SEME. APPROVAZIONE PROPOSTA E SCHEMA ACCORDO REGIONE PUGLIA E DAGRI - UNIVERSITÀ STUDI FIRENZE.

Si esprime: PARERE DI REGOLARITA'CONTABILE POSITIVO
LR 28/2001 art. 79 Comma 5

Responsabile del Procedimento

PO - CARMEN PARTIPILO

Dirigente

D.SSA REGINA STOLFA

Firmato digitalmente da
REGINA STOLFA
C = IT
Data e ora della firma: 06/12/2021 14:38:00

DELIBERAZIONE DELLA GIUNTA REGIONALE 16 dicembre 2021, n. 2114

Progetto transfrontaliero "CAMP Otranto" (Transboundary Coastal Area Management Programme Albania-Italia - Otranto Strait Area). Approvazione schema Memorandum d'intesa tra Regione Puglia e Ministero della Transizione Ecologica - Direzione Mare e Coste.

L'Assessora all'Ambiente, Territorio e Urbanistica, Avv. Anna Grazia Maraschio, sulla scorta dell'istruttoria espletata dal Dipartimento Ambiente, Paesaggio e Qualità Urbana e confermata dal Direttore del Dipartimento riferisce quanto segue.

Premesso che:

- il MAP (Mediterranean Action Plan) dell'UNEP (Programma Nazionale delle Nazioni Unite per l'Ambiente) è una piattaforma di cooperazione regionale creata nel 1975 quale primo piano di azione nel contesto del Programma regionale per i mari (Regional Seas Programme);
- la Convenzione per la Protezione dell'Ambiente Marino e della Regione Costiera del Mediterraneo (Convenzione di Barcellona) adottata il 16 febbraio 1976, entrata in vigore nel 1978, ratificata dall'Italia il 3 febbraio 1979 ed emendata il 10 giugno 1995, prevede l'adozione di tutte le misure necessarie per proteggere e migliorare l'ambiente marino e il litorale del Mar Mediterraneo onde contribuire al suo sviluppo sostenibile;
- il sistema UNEP/MAP- Convenzione di Barcellona costituisce il quadro unitario istituzionale giuridico e di attuazione che le parti contraenti della Convenzione di Barcellona hanno adottato per lo sviluppo di azioni concertate finalizzata a realizzare la visione di un Mediterraneo sano alla base dello sviluppo sostenibile nella regione;
- nel 1989 è stato istituito il CAMP (Coastal Area Management Programme), quale programma che si inserisce nelle attività di tutela del Mar Mediterraneo intraprese dalle parti contraenti della Convenzione di Barcellona; il CAMP, quale componente del MAP, è coordinato dal PAP/RAC (Priority Actions Programme Regional Activity Centre), sotto la supervisione dell'UNEP/MAP, ed è orientato all'implementazione di progettualità (progetti CAMP) volte alla gestione integrata e sostenibile delle zone costiere all'interno di aree pilota situate nel Mediterraneo, individuando ed applicando metodologie e strumenti *ad hoc* per la gestione delle suddette zone;
- nel 2008, nell'ambito della Convenzione di Barcellona, è stato adottato il Protocollo ICZM (Integrated Coastal Zone Management), in attesa di ratifica da parte dell'Italia, volto a istituire un quadro comune per la gestione integrata delle zone costiere del Mediterraneo e ad adottare le misure necessarie per rafforzare la cooperazione regionale in tale settore;
- con nota prot. 1963 dell'11 gennaio 2021 ad oggetto "PROGETTO CAMP. Transboundary CAMP Project Albania-Italia", la Direzione Generale per il Mare e le Coste del Ministero della Transizione Ecologica ha comunicato alla Regione dell'avvenuta approvazione da parte della COP 21 di Napoli di uno studio di fattibilità per la realizzazione di un Progetto CAMP dedicato all'area del Canale di Otranto, della durata di 2 anni e di natura transfrontaliera tra Italia ed Albania;
- con nota prot. 98743 del 15 settembre 2021 ad oggetto "PROGETTO CAMP. Transboundary CAMP Project Albania-Italia (Otranto Strait area)", la Direzione Generale per il Mare e le Coste del Ministero della Transizione Ecologica ha comunicato alla Regione dell'avvenuta sottoscrizione in data 30 marzo 2021 dell'accordo per l'implementazione del Progetto CAMP transfrontaliero dedicato all'area del Canale di Otranto, stipulato tra Direzione Generale Mare e Coste (DG MAC) del Ministero della Transizione Ecologica, Ministero dell'Ambiente albanese e Priority Actions Programme/Regional Activity Centre (PAP/RAC) dell'UNEP/MAP.

Considerato che

- con la nota prot. 1963 dell'11 gennaio 2021 citata in premessa, la Direzione del MITE nell'esprimere il forte interesse all'avvio del progetto ha comunicato di ritenere imprescindibile un coinvolgimento

dell'Amministrazione regionale per l'attuazione e l'implementazione del progetto che risulta essere di fondamentale importanza in quanto rappresenta uno strumento concreto per dare attuazione agli impegni trasversali delle Amministrazioni coinvolte in vari ambiti di attività, come quelli connessi alla Pianificazione Spaziale Marittima e alla Gestione Integrata della Fascia Costiera, sviluppando al contempo un approccio ecosistemico in un'ottica di sviluppo sostenibile del mare e delle coste; nella medesima nota la Direzione Generale dei MITE ha rappresentato che al fine di dare avvio al Progetto si rende necessario stipulare un accordo tra le parti interessate e che dovrebbe vedere coinvolti il Ministero dell'Ambiente, il PAP/RAC, la Regione Puglia ed, eventualmente, le Amministrazioni Locali interessate;

- con la nota prot. 98743 del 15 settembre 2021 citata in premessa, la Direzione Generale del MITE, in considerazione della rilevanza delle tematiche trattate dal progetto e dell'interesse della Regione riguardo agli ambiti di attività del progetto, ha chiesto al Dipartimento di voler manifestare la propria volontà a collaborare per l'attuazione delle attività progettuali previste;
- con nota prot. 7325 del 24 settembre 2021 il Dipartimento ha rappresentato la disponibilità alla collaborazione con la Direzione Generale del MITE;
- a partire dal mese di ottobre 2021 è stata avviata la predisposizione di uno schema di accordo di reciproca collaborazione nella forma di Memorandum tra il Ministero della Transizione Ecologica e la Regione Puglia volto a istituire un gruppo di coordinamento italiano denominato "Tavolo CAMP Otranto" e contribuire all'implementazione del progetto "CAMP Otranto";
- a partire dal mese di ottobre 2021 è stata altresì avviata la condivisione dell'Inception Report e del Programma di lavoro del progetto CAMP Otranto;
- con nota prot. 8719 del 16 novembre 2021, il Dipartimento, in ragione della multidisciplinarietà delle azioni previste nel CAMP Otranto e della trasversalità delle medesime rispetto alle competenze di diversi rami dell'Amministrazione Regionale, nell'ottica di un approccio congiunto ed integrato alla tematica della gestione costiera sostenibile, ha avviato interlocuzioni con i Dipartimenti regionali potenzialmente interessati alla collaborazione nelle attività di progetto;
- in esito alle predette interlocuzioni è stata assicurata la collaborazione nelle attività di progetto da parte del Dipartimento Mobilità, del Dipartimento Agricoltura, Sviluppo Ambientale e Rurale, del Dipartimento Turismo, Economia della Cultura e Valorizzazione del Territorio, del Dipartimento Sviluppo Economico – Struttura Speciale Cooperazione Territoriale, nonché di ARPA Puglia;
- in data 1 dicembre 2021 si è svolto on line l'Inception Meeting di avvio e presentazione del CAMP Otranto, nel corso del quale sono stati discussi i contenuti dell'Inception Report di progetto, attualmente in fase di definizione.

Considerato altresì che

- il coinvolgimento dell'Amministrazione regionale per l'attuazione e l'implementazione del progetto transfrontaliero CAMP Otranto riveste particolare rilevanza in quanto rappresenta uno strumento concreto per dare attuazione agli impegni trasversali delle Amministrazioni coinvolte in vari ambiti di attività, come quelli connessi alla Pianificazione Spaziale Marittima e alla Gestione Integrata della Fascia Costiera, sviluppando al contempo un approccio ecosistemico in un'ottica di sviluppo sostenibile del mare e delle coste;
- il progetto CAMP Otranto, pur non contemplando specifiche risorse finanziarie destinate alla Regione Puglia, consentirà di sperimentare anche nel territorio pugliese approcci e metodologie innovative che potranno essere stabilmente integrate nelle attività istituzionali dell'ente e replicate anche al di fuori dell'area di progetto;
- l'Accordo (Agreement) del marzo 2021 sottoscritto tra il Ministero del Turismo e dell'Ambiente dell'Albania, il Ministero della Transizione Ecologica ed il PAP/RAC relativo al CAMP Otranto prevede al paragrafo 4.1.1 la sottoscrizione di un apposito Memorandum of Understanding tra il Ministero della Transizione Ecologica e la Regione Puglia, al fine di regolare il coordinamento dell'attuazione e la valutazione dei risultati di progetto, definire le modalità di collaborazione delle parti ed individuare il referente istituzionale ed il referente scientifico regionale in seno al "Tavolo Camp Otranto".

Ritenuto, alla luce delle risultanza istruttorie, che sussistono i presupposti di fatto e di diritto per approvare, quale parte integrante e sostanziale del presente atto (Allegato A), lo schema di accordo di reciproca collaborazione nella forma di Memorandum tra il Ministero della Transizione Ecologica e la Regione Puglia volto a istituire un gruppo di coordinamento italiano denominato "Tavolo CAMP Otranto" e a contribuire all'implementazione del progetto "CAMP Otranto".

Garanzia di riservatezza ai sensi del Regolamento UE n. 679/2016

La pubblicazione sul BURP, nonché la pubblicazione all'Albo o sul sito istituzionale, salve le garanzie previste dalla legge 241/1990 in tema di accesso ai documenti amministrativi, avviene nel rispetto della tutela della riservatezza dei cittadini secondo quanto disposto dal Regolamento UE n. 679/2016 in materia di protezione dei dati personali, nonché dal D.lgs. 196/2003 e smi, ed ai sensi del vigente Regolamento Regionale 5/2006 per il trattamento dei dati sensibili e giudiziari in quanto applicabili. Ai fini della pubblicità legale, il presente provvedimento è stato redatto in modo da evitare la diffusione dei dati personali identificativi non necessari ovvero il riferimento alle particolari categorie di dati previste dagli articoli 9 e 10 del succitato Regolamento UE.

Copertura finanziaria ai sensi del d.lgs. n. 118/2001 e smi e della l.r. n. 28/01 e smi

La presente deliberazione non comporta ulteriori implicazioni, dirette e/o indirette, di natura economico-finanziaria e/o patrimoniale e dalla stessa non deriva alcun onere a carico del bilancio regionale.

Tutto ciò premesso, l'Assessora all'Ambiente, Territorio e Urbanistica, Avv. Anna Grazia Maraschio, sulla base delle risultanze istruttorie come innanzi illustrate, propone alla Giunta l'adozione del presente provvedimento che rientra nella specifica competenza della Giunta ai sensi dell'art. 4, co. 4 lett. e) della l.r. n. 7 del 4 febbraio 1997, ed in particolare:

- **di approvare** la relazione dell'assessore proponente;
- **di approvare** lo schema di accordo di reciproca collaborazione nella forma di Memorandum tra il Ministero della Transizione Ecologica e la Regione Puglia di cui all'allegato A al presente provvedimento quale parte integrante e sostanziale del presente atto;
- **di dare mandato** al Direttore del Dipartimento Ambiente, Paesaggio e Qualità Urbana di sottoscrivere il predetto Accordo per la realizzazione delle finalità ivi descritte;
- **di nominare** come referente regionale istituzionale in seno al Tavolo CAMP Otranto il Direttore p.t. del Dipartimento Ambiente, Paesaggio e Qualità Urbana e come referente scientifico regionale in seno al tavolo CAMP Otranto il Dirigente p.t. del Servizio Pianificazione Strategica Ambiente, Territorio e Industria;
- **di stabilire** che il coordinamento delle attività progettuali è posto in capo al Dipartimento Ambiente, Paesaggio e Qualità Urbana, con la collaborazione del Dipartimento Mobilità, del Dipartimento Agricoltura, Sviluppo Ambientale e Rurale, del Dipartimento Turismo, Economia della Cultura e Valorizzazione del territorio, del Dipartimento Sviluppo Economico – Struttura Speciale Cooperazione Territoriale, di ARPA Puglia, nonché delle strutture interne alle predette articolazioni, di altre strutture regionali o agenziali e/o di esperti esterni eventualmente all'uopo individuati;
- **di stabilire** che con successivo provvedimento del Direttore del Dipartimento Ambiente, Paesaggio e Qualità Urbana sarà formalizzata la composizione del gruppo di lavoro regionale, previa indicazione dei referenti da parte delle articolazioni competenti;
- **di trasmettere** il presente provvedimento alla Direzione Generale per il Mare e le Coste del MITE, al Dipartimento Mobilità, al Dipartimento Agricoltura, Sviluppo Ambientale e Rurale, al Dipartimento Turismo, Economia della Cultura e Valorizzazione del Territorio, al Dipartimento Sviluppo Economico – Struttura Speciale Cooperazione Territoriale e ad ARPA Puglia;
- **di pubblicare** il presente provvedimento in versione integrale sul BURP nonché sul Portale Regionale dell'"*Amministrazione trasparente*" del sito web istituzionale.

I sottoscritti attestano che il procedimento affidato è stato espletato nel rispetto della vigente normativa

regionale, nazionale e comunitaria e che il presente schema di provvedimento, dagli stessi predisposto ai fini dell'adozione dell'atto finale da parte della Giunta Regionale, è conforme alle risultanze istruttorie.

I funzionari
Dott.ssa Serena Scorrano

Dott.ssa Stella Serratì

Il Dirigente a.i. del Servizio Pianificazione Strategica Ambiente, Territorio e Industria
Ing. Caterina Dibitonto

Il Direttore del Dipartimento Ambiente, Paesaggio e Qualità Urbana
Ing. Paolo Francesco Garofoli

L'Assessora all'Ambiente, Territorio e Urbanistica
Avv. Anna Grazia Maraschio

LA GIUNTA

- **udita** la relazione istruttoria e la conseguente proposta dell'Assessora all'Ambiente, Territorio ed Urbanistica
- **vista** la sottoscrizione apposte in calce alla proposta di deliberazione;
- **ad unanimità dei voti** espressi nei modi di legge

DELIBERA

per le motivazioni espresse in narrativa che qui si intendono integralmente riportate:

- **di approvare** la relazione dell'assessore proponente;
- **di approvare** lo schema di accordo di reciproca collaborazione nella forma di Memorandum tra il Ministero della Transizione Ecologica e la Regione Puglia di cui all'allegato A al presente provvedimento quale parte integrante e sostanziale del presente atto;
- **di dare mandato** al Direttore del Dipartimento Ambiente, Paesaggio e Qualità Urbana di sottoscrivere il predetto Accordo per la realizzazione delle finalità ivi descritte;
- **di nominare** come referente regionale istituzionale in seno al Tavolo CAMP Otranto il Direttore p.t. del Dipartimento Ambiente, Paesaggio e Qualità Urbana e come referente scientifico regionale in seno al tavolo CAMP Otranto il Dirigente p.t. del Servizio Pianificazione Strategica Ambiente, Territorio e Industria;
- **di stabilire** che il coordinamento delle attività progettuali è posto in capo al Dipartimento Ambiente, Paesaggio e Qualità Urbana, con la collaborazione del Dipartimento Mobilità, del Dipartimento Agricoltura, Sviluppo Ambientale e Rurale, del Dipartimento Turismo, Economia della Cultura e Valorizzazione del territorio, del Dipartimento Sviluppo Economico – Struttura Speciale Cooperazione Territoriale, di ARPA Puglia, nonché delle strutture interne alle predette articolazioni, di altre strutture regionali o agenziali e/o di esperti esterni eventualmente all'uopo individuati;
- **di stabilire** che con successivo provvedimento del Direttore del Dipartimento Ambiente, Paesaggio e Qualità Urbana sarà formalizzata la composizione del gruppo di lavoro regionale, previa indicazione dei referenti da parte delle articolazioni competenti;
- **di trasmettere** il presente provvedimento alla Direzione Generale per il Mare e le Coste del MITE, al Dipartimento Mobilità, al Dipartimento Agricoltura, Sviluppo Ambientale e Rurale, al Dipartimento Turismo, Economia della Cultura e Valorizzazione del Territorio, al Dipartimento Sviluppo Economico – Struttura Speciale Cooperazione Territoriale e ad ARPA Puglia;

- **di pubblicare** il presente provvedimento in versione integrale sul BURP nonché sul Portale Regionale dell'"*Amministrazione trasparente*" del sito web istituzionale.

Il Segretario Generale della Giunta
ANNA LOBOSCO

Il Presidente della Giunta
MICHELE EMILIANO

MINISTERO DELLA TRANSIZIONE ECOLOGICA

DIREZIONE GENERALE MARE E COSTE

MEMORANDUM D'INTESA

IL MINISTERO DELLA TRANSIZIONE ECOLOGICA, DIREZIONE MARE E COSTE E LA REGIONE PUGLIA

nel comune intento di promuovere iniziative transnazionali, nazionali, regionali e locali di gestione integrata della zona costiera mediante una coordinata attività di promozione, cooperazione ed associazione con i vari attori interessati, ed in particolare al fine della realizzazione del Progetto transfrontaliero "CAMP Otranto"

PREMESSO

- Che l'Italia è Parte contraente della Convenzione per la Protezione dell'Ambiente Marino e della Regione Costiera del Mediterraneo, adottata a Barcellona il 16 febbraio 1976 ed emendata il 10 giugno 1995;
- Che l'Italia ha sottoscritto il Protocollo sulla gestione integrata della zona costiera (Protocollo ICZM - *Integrated Coastal Zone Management*), adottato nell'ambito della Conferenza diplomatica plenipotenziaria tenutasi a Madrid nei giorni 20 e 21 gennaio 2008, di cui è in corso la ratifica;
- Che si rende necessario, anche alla luce dell'art 4, co 1 (e) della Convenzione Quadro delle Nazioni Unite sui Cambiamenti Climatici, fatta a New York il 9 maggio 1992, di cui l'Italia è parte, cooperare per lo sviluppo di programmi appropriati ed integrati per la gestione della zona costiera;
- Che l'Italia è Stato membro dell'Unione Europea, nell'ambito della quale è stata adottata la Raccomandazione del Parlamento Europeo e del Consiglio del 30 maggio 2002 relativa all'attuazione della gestione integrata delle zone costiere in Europa (2002/413/CE);
- Che l'Unione Europea ha altresì adottato la Direttiva 2014/89/UE del 23 luglio 2014 che istituisce un quadro per la pianificazione dello spazio marittimo, recepita dall'Italia con D.Lgs. n. 201 del 17 ottobre 2016;
- Che il Ministero della Transizione Ecologica svolge in materia di gestione integrata della zona costiera funzione di complessivo coordinamento con altre rilevanti iniziative, anche in campo internazionale, che si connettono in modo rilevante con le iniziative di concreta "*governance*" della zona costiera;
- Che, pertanto, l'attività del Ministero della Transizione Ecologica in materia è prevalentemente di ordine strategico, funzionale al potere di indirizzo e di coordinamento per fissare standard di tutela uniformi sull'intero territorio nazionale, mentre le relative attività operative sono frutto, in via pressoché esclusiva, di concertazioni con le Regioni;

- Che nel 1989 è stato istituito il *Coastal Area Management* Programme (CAMP), quale programma che si inserisce nelle attività di tutela del Mar Mediterraneo intraprese dalle Parti Contraenti la Convenzione di Barcellona;
- Che il CAMP, quale componente del *Mediterranean Action Plan* (MAP), coordinato dal *Priority Actions Programme Regional Activity Centre* (PAP-RAC), sotto la supervisione dell'UNEP MAP, è orientato all'implementazione di progetti di gestione costiera sviluppati per aree pilota situate nel Mediterraneo;
- Che i progetti CAMP di gestione costiera hanno quale obiettivo principale quello di elaborare e realizzare strategie e procedure per uno sviluppo sostenibile delle aree costiere, e, a tal fine, individuare ed applicare metodologie e strumenti *ad hoc* per la gestione delle suddette zone su aree campione particolarmente significative;

CONSIDERATO

- Che il CAMP Otranto inaugura la terza generazione dei progetti CAMP, con l'obiettivo di promuovere l'armonizzazione transfrontaliera della gestione costiera con approcci comuni all'attuazione degli obblighi discendenti *in primis* dal Protocollo ICZM della Convenzione di Barcellona e dalla pertinente normativa internazionale e unionale in tema di pianificazione dello spazio marino e blue economy.
- Che al fine di attivare un progetto CAMP transfrontaliero, il Ministero della Transizione Ecologica ha posto in essere una serie di attività, tra cui lo Studio di Fattibilità, in collaborazione con il Ministero del Turismo e dell'Ambiente albanese, finalizzate alla predisposizione di una apposita proposta approvata dalle autorità nazionali dei due Paesi interessati e dalla Conferenza delle Parti Contraenti della Convenzione di Barcellona, svoltasi a Napoli (Italia) nel dicembre 2019;
- Che sulla base di queste premesse, il 30 marzo 2021 è stato firmato l'Accordo tra il Ministero del Turismo e dell'Ambiente albanese, il Ministero della Transizione Ecologica italiano e l'UNEP-MAP, che ha previsto un progetto della durata di 3 anni, con il 2021 come fase di avvio e il 2022 e 2023 come fase di piena attuazione;
- Che a seguito di un bando lanciato dal PAP/RAC, sono stati individuati i Coordinatori Nazionali di Progetto per l'Italia e l'Albania: l'Avvocato Daniela Addis e il Dott. Rezart Kapedani;
- Che è stata predisposta la bozza di Inception Report (o Rapporto di avvio del progetto) con il relativo Piano di lavoro dettagliato, perché sia condiviso e integrato con i componenti del coordinamento nazionale nel "Tryeza CAMP Otranto" in Albania e "Tavolo CAMP Otranto" in Italia; e quindi approvato dallo *Steering Committee* del progetto;
- Che successivamente sono stati organizzati degli appositi incontri con i rappresentanti della Regione Puglia in quanto geograficamente interessata dalle attività progettuali, con lo scopo di collaborare nella realizzazione delle attività progettuali, di condividere la metodologia per una eventuale ulteriore perimetrazione dell'area individuata e di dettagliare le attività da realizzare a livello locale;

- Che la proposta elaborata tiene conto sia del quadro internazionale e regionale, di cui l'Italia fa parte; sia delle politiche adottate e delle attività già svolte dalla Regione in materia di gestione delle coste;
- Che tali elementi sono e saranno ulteriormente debitamente valutati e considerati al momento della realizzazione delle azioni, di carattere sia generale sia specifico, che saranno svolte nell'ambito del presente progetto CAMP Otranto;
- Che il Progetto si caratterizza per essere un unico Progetto CAMP transfrontaliero che interessa un'unica area di progetto complesso, con la possibilità di prevedere sotto-aree operative;
- Che il Progetto è strutturato in quattro Fasi relative all'attivazione del progetto, alla formulazione del progetto, all'attuazione del Progetto e all'attività post-progettuale;
- Che per dare attuazione al Progetto CAMP Otranto è necessario pervenire ad un accordo di reciproca collaborazione tra il Ministero della Transizione Ecologica e la Regione Puglia in forma di Memorandum

CONVENGONO QUANTO SEGUE

Art. 1

(Finalità e Oggetto)

1. Nel quadro delle premesse che sono parte integrante del presente Memorandum, le Amministrazioni firmatarie concorrono alla realizzazione del Progetto transfrontaliero "CAMP Otranto", al fine di elaborare e realizzare strategie e procedure per uno sviluppo sostenibile delle aree costiere, e, a tal fine, individuare ed applicare metodologie e strumenti ad hoc per la gestione delle suddette zone su aree campione particolarmente significative, prevedendo l'integrabilità delle attività e dei risultati ottenuti.

2. Il Progetto "CAMP Otranto" è avviato e realizzato, coerentemente a quanto previsto nel presente Memorandum e nella documentazione ufficiale del PAP/RAC, secondo quanto concordato in sede di coordinamento transfrontaliero dello *Steering Committee* del progetto e in sede di coordinamento nazionale del "Tavolo CAMP", di cui all'articolo 4.

Art. 2

(Fasi del Progetto CAMP)

1. Il Progetto CAMP è strutturato secondo quanto riportato nelle seguenti tabelle:

STADIO	DURATA
A: Attivazione del progetto	1 anno
B: Formulazione del progetto	6 mesi
C: Attuazione del Progetto	2 ½ anni
Durata del Progetto	**4 anni**
D: Attività post-progettuali	2 anni

STADIO	FASE	OUTPUTS
A: Attivazione del Progetto	i: Attivazione	Formulazione ed invio della proposta di attivazione del Progetto CAMP
	ii: Attività preparatorie	- Elaborazione dell'Analisi Diagnostica (Studio di Fattibilità)
		- Definizione della Struttura del Progetto
		- Formulazione dei *Terms of References*
		- Individuazione delle fonti di finanziamento
B: Formulazione del Progetto	i: Preparazione e firma del Project Agreement	Project agreement
	ii: Formulazione di dettaglio e Inception Report (o Report di avviamento)	Report iniziale
	iii: Raccolta e gestione dei dati	Banca Dati preliminare
	iv: Adeguamento ai prerequisiti	- Definizione dell'organizzazione istituzionale - Definizione del Programma partecipativo
	v: Report di avanzamento	*Report* di avanzamento del Progetto
C: Attuazione del Progetto	i: Attività preliminari	- Data Base - Specifiche tecniche delle singole attività del progetto - *Terms of References* per i consulenti - Report di avanzamento
	ii: Implementazione delle attività individuali	- Risultati delle attività - Report di avanzamento
	iii: Integrazione dei risultati (Presentazione dei risultati e chiusura del Progetto)	- *Report* finale integrato - Proposte per il *follow-up* - Elenco degli investimenti più urgenti da realizzare in futuro - Conferenza di presentazione dei risultati - Report finale

Art. 3

(Tavolo CAMP)

1. Considerata la necessità di garantire un costante coordinamento strategico e operativo tra tutti i soggetti istituzionali nazionali coinvolti nella realizzazione del Progetto CAMP Otranto, è istituito un apposito Tavolo di coordinamento denominato “Tavolo CAMP Otranto”.

2. Il “Tavolo CAMP Otranto” svolge attività per (i) il coordinamento e sovrintendenza generale del Progetto a livello nazionale, assicurando il coordinamento tra i livelli nazionale e locale, (ii) la supervisione degli elaborati prodotti a livello locale e nazionale, (iii) la risoluzione di eventuali punti critici, proponendo azioni correttive, (iv) il collegamento con lo *Steering Committe* del progetto, (v) ulteriori attività da definire.

3. Il “Tavolo CAMP Otranto” è composto da:

- Il Coordinatore Nazionale del Progetto “CAMP Otranto”, con funzioni di Segretariato;

- Un rappresentante del Ministero, con funzioni di Presidenza;

- Un referente scientifico per il Ministero;

- Un rappresentante istituzionale per la Regione;

- Un referente scientifico per la Regione.

4. Il Ministero designa, entro 15 giorni dalla data di sottoscrizione del presente Memorandum, il proprio rappresentante istituzionale e il referente scientifico, con la possibilità di individuare un unico soggetto avente duplice funzione

5. La Regione designa, entro 15 giorni dalla data di sottoscrizione del presente Memorandum, il proprio rappresentante istituzionale e uno o più referenti scientifici, con la possibilità di individuare un unico soggetto avente duplice funzione.

6. Il “Tavolo CAMP Otranto” definisce le modalità del proprio funzionamento al fine di assicurare il miglior conseguimento degli obiettivi del presente accordo.

7. Ai componenti del Tavolo non è attribuito alcun compenso o gettone di presenza per la partecipazione ai lavori.

8. Le riunioni si svolgeranno preferibilmente in modalità di videoconferenza. Nel caso di riunioni in presenza il rimborso delle spese di missione resta a carico dell’Amministrazione di appartenenza, ove non rimborsabili con i fondi di progetto.

Art. 4

(Collaborazione dei soggetti sottoscrittori)

1. Nello svolgimento dell'attività di propria competenza la collaborazione dei sottoscrittori del presente Memorandum sarà finalizzata a:

a) assicurare il rispetto dei termini e dei contenuti indicati (i) nell’Agreement sottoscritto con l’UNEP MAP, (ii) e nell’Inception Report, entrambi allegati al presente Memorandum;

b) adottare specifiche iniziative per rimuovere gli ostacoli che dovessero presentarsi in ogni fase progettuale per la realizzazione delle attività;

c) a garantire reciproco accesso a dati, informazioni e documentazione, nel quadro delle loro attività, riguardanti le attività proposte, in corso o effettuate; allo stesso fine il Ministero e la Regione si adopereranno a facilitare l'ottenimento di dati, informazioni e documentazione in possesso di Agenzie, Istituti ed Enti direttamente controllati dallo stesso.

Art. 5

(Copertura finanziaria)

1. Dall'attuazione del presente Memorandum non derivano nuovi o maggiori oneri a carico della finanza pubblica né alcun onere di carattere finanziario a carico della Regione Puglia, ad eccezione delle spese correlate ad eventuali missioni ove non rimborsabili con i fondi di progetto.

Art. 6

(Disposizioni generali)

1. Il presente Memorandum dispone per il periodo 2021 – 2023. Per concorde volontà dei sottoscrittori, esso può essere prorogato, integrato o modificato.

2. Previo accordo delle Parti, possono aderire al Memorandum altri soggetti pubblici e privati, la cui partecipazione e azione sia necessaria per la compiuta realizzazione delle attività e degli interventi previsti dal presente Memorandum.

Art. 7

(Decorrenza)

1. Il presente Memorandum entra in vigore all'atto della firma dei rappresentanti delle Parti debitamente autorizzati.

Roma, lì __ dicembre 2021

Per il Ministero della Transizione Ecologica	Per la Regione Puglia
Dott. Carlo Zaghi	Ing. Paolo Francesco Garofoli
Direttore Generale – DMC	Direttore Dipartimento Ambiente, Paesaggio e Qualità Urbana

DELIBERAZIONE DELLA GIUNTA REGIONALE 16 dicembre 2021, n. 2115

Approvazione schema Protocollo di intesa tra Ministero della Transizione Ecologica e Regione Puglia per la replicazione di buone pratiche dei progetti LIFE GESTIRE "Sviluppo di una strategia per la gestione di Rete natura 2000 della regione Lombardia" e LIFE T.E.N. "Trentino ecological Network: a focal point for a plan-alpine ecological network"

L'Assessora all'Ambiente, Ciclo rifiuti e bonifiche, Vigilanza ambientale, Rischio industriale, Pianificazione territoriale, Assetto del territorio, Paesaggio, Urbanistica, Politiche abitative, avv. Anna Grazia Maraschio, sulla base dell'istruttoria espletata dal Servizio Parchi e Tutela della Biodiversità, confermata dal Dirigente della Sezione Tutela e Valorizzazione del Paesaggio, riferisce quanto segue:

Premesso che:

- nell'ambito del Programma Operativo Nazionale Governance e Capacità Istituzionale 2014-2020, *Asse 3* - Rafforzamento della *governance* multilivello dei Programmi di Investimento Pubblico, *Obiettivo Specifico - 3.1* Miglioramento della governance multilivello e della capacità amministrativa e tecnica delle pubbliche amministrazioni nei programmi d'investimento pubblico, *Azione 3.1.1.* - Realizzazione di azioni orizzontali per tutta la pubblica amministrazione funzionali al presidio ed alla maggiore efficienza del processo di decisione della *governance* multilivello dei programmi di investimento pubblico, al rafforzamento della filiera di cooperazione tecnica a partire dai "Piani di Rafforzamento Amministrativo", è stato ammesso a finanziamento il Progetto Mettiamoci in RIGA – Rafforzamento Integrato Governance Ambientale che concorre ad attuare la strategia di intervento unitaria del Ministero della Transizione Ecologica (ex MATTM) per superare debolezze e frammentazioni che caratterizzano i processi decisionali "*green*" sul territorio nazionale;
- attraverso nove linee d'intervento, il Progetto Mettiamoci in RIGA offre alle pubbliche amministrazioni regionali, provinciali e locali, nonché ad altri soggetti con competenze ambientali, percorsi per rafforzare le capacità amministrative e tecniche: tra questi, l'individuazione e il trasferimento di buone pratiche, la predisposizione di strumenti operativi e documenti metodologici che possano semplificare e standardizzare i meccanismi gestionali e gli iter autorizzativi, azioni di accompagnamento per le amministrazioni;
- il Progetto Mettiamoci in RIGA attraverso l'attuazione della Linea di Intervento LQS intende favorire la diffusione e la replicazione su scala nazionale delle buone pratiche raccolte nella Piattaforma delle Conoscenze (www.pdc.minambiente.it) all'interno di una delle specifiche tematiche ambientali "Acqua", "Ambiente urbano", "Clima", "Energia", "Natura e Biodiversità", "Rifiuti", "Suolo", "Uso efficiente risorse";
- la Piattaforma delle Conoscenze rappresenta un sito di knowledge management che raccoglie le buone pratiche sviluppate nell'ambito dei progetti italiani finanziati dai Programmi Comunitari a gestione diretta e risultate efficaci nella trattazione di specifiche problematiche ambientali e del clima a livello locale;
- il MATTM nell'ambito della Linea di Intervento LQS ha realizzato un'analisi degli assi, degli obiettivi specifici e delle azioni dei Programmi Operativi delle Regioni (POR) del Fondo europeo di sviluppo regionale (FESR) 2014-2020 operando il confronto critico con i progetti presenti all'interno della Piattaforma delle Conoscenze al fine di intercettare gli interventi che possono essere replicati su scala regionale. Tale analisi è stata inserita nel documento "Kit di replicabilità delle buone pratiche per l'ambiente e il clima. Un'opportunità per la programmazione regionale 2014 – 2020";
- uno degli obiettivi della Linea di Intervento LQS è realizzare interventi di rafforzamento delle capacità tecniche e progettuali, attraverso azioni di orientamento rivolte alle Amministrazioni regionali per favorire la diffusione e replicazione delle buone pratiche disponibili nella Piattaforma delle Conoscenze, affiancando gli uffici regionali nell'applicazione delle tecniche più idonee ai rispettivi contesti locali sui temi ambientali;
- il MATTM ha organizzato, nell'ambito della Linea di Intervento LQS "Piattaforma delle Conoscenze – Capitalizzazione delle esperienze e disseminazione dei risultati per la replicabilità di buone pratiche per l'ambiente e il clima", il quinto seminario pluriregionale per le Regioni Basilicata, Calabria, Campania, Puglia e Sicilia, il 15 dicembre 2020, al quale ha partecipato la Regione Puglia. Durante il seminario sono

state illustrate le fasi che caratterizzano la Linea di intervento LQS, ed in particolar modo è stata offerta la possibilità alle Regioni partecipanti di approfondire alcune delle buone pratiche presenti all'interno della Piattaforma delle Conoscenze;

Visti:

- la Convenzione sulla Diversità Biologica (CBD) firmata a Rio de Janeiro il 5 giugno 1992 e ratificata dall'Italia con Legge 14 febbraio 1994, n. 124 che ha come scopo la conservazione della diversità biologica, l'uso sostenibile delle sue componenti e la ripartizione giusta ed equa dei vantaggi derivanti dallo sfruttamento delle risorse genetiche;
- la Direttiva 92/43/CEE "Habitat", quale strumento individuato dalla Commissione europea per assicurare la salvaguardia della diversità biologica in Europa attraverso la conservazione degli habitat naturali e seminaturali e della flora e della fauna selvatiche;
- la Direttiva 2009/147/CE, che sostituisce la Direttiva 79/409/CEE "Uccelli", strumento individuato dalla Commissione europea per assicurare la salvaguardia della diversità biologica in Europa attraverso la conservazione degli uccelli selvatici;
- il DPR 8 settembre 1997, n. 357 "Regolamento recante attuazione della Direttiva n. 92/43/CEE relativa alla conservazione degli habitat naturali e seminaturali, nonché della flora e della fauna selvatiche", successivamente modificato dal DPR 12 marzo 2003, n. 120, con i quali, unitamente alla legge n. 157/92, si dà applicazione in Italia alle suddette direttive comunitarie;
- i Decreti del Ministero dell'Ambiente e della Tutela del Territorio e del Mare del 10 luglio 2015, del 21 marzo 2018 e del 28 dicembre 2018 con i quali sono state designate le zone speciali di conservazione (ZSC) della regione biogeografica mediterranea insistenti nel territorio della Regione Puglia ai sensi dell'articolo 3, comma 2, del decreto del Presidente della Repubblica 8 settembre 1997, n. 357;
- la Decisione di esecuzione della Commissione europea del 21 gennaio 2021, che adotta il quattordicesimo elenco aggiornato dei Siti di Importanza Comunitaria per la regione biogeografica mediterranea (UE) 2021/159;
- il Regolamento regionale del 18/07/2008, n. 15 "Misure di conservazione ai sensi delle direttive comunitarie 79/409 e 92/43 e del DPR 357/97 e s.m.i.";
- il Regolamento regionale del 22/12/2008, n. 28 "Modifiche e integrazioni al R.R. n. 15 del 18/07/2008, in recepimento dei "Criteri minimi uniformi per la definizione di misure di conservazione relative a zone Speciali di Conservazione (ZSC) e Zone Speciali di Protezione (ZPS)" introdotti con D.M. del 17/10/2007";
- il Regolamento regionale del 10 maggio 2016, n. 6 "Regolamento recante Misure di Conservazione ai sensi delle Direttive Comunitarie 2009/147 e 92/43 e del DPR 357/97 per i Siti di importanza comunitaria (SIC)";
- il Regolamento regionale del 10 maggio 2017, n. 12 "Modifiche e Integrazioni al Regolamento Regionale N.6 del 10 maggio 2016, n. 6 "Regolamento recante Misure di Conservazione ai sensi delle Direttive Comunitarie 2009/147 e 92/43 e del DPR 357/97 per i Siti di Importanza Comunitaria (SIC)";
- la Deliberazione di Giunta Regionale del 22 novembre 2021, n. 1887 "Quadro di Azioni Prioritarie (PAF) per Natura 2000 in Puglia per il quadro finanziario pluriennale 2021-2027. Approvazione";

Considerato che:

- la Regione Puglia, con nota del Dipartimento Ambiente, Paesaggio e Qualità Urbana prot. AOO_009-477 del 18.01.2021, ha manifestato l'interesse a voler approfondire le buone pratiche sviluppate per l'Area Tematica Natura e Biodiversità dal progetto "LIFE GESTIRE – Sviluppo di una strategia per gestire la Rete Natura 2000 in Lombardia" il cui beneficiario coordinatore è stata la Regione Lombardia, nato con l'obiettivo di produrre un piano per la capacità a lungo termine di ripristino e gestione di siti, habitat e specie in uno stato soddisfacente;
- il MiTE, attraverso IL Gruppo di lavoro LQS, relativamente alle buone pratiche identificate per l'Area Tematica Natura e Biodiversità, segnalate dalla stessa Regione Puglia con la sopracitata nota ha evidenziato anche il progetto "LIFE T.E.N. – Trentino Ecological Network: a focal point for a Pan Alpine Ecological Network" nato con l'obiettivo di realizzare una Rete Ecologica Polivalente che integra le funzioni di tutela della biodiversità

con la valorizzazione dei servizi eco sistemici resi al territorio, quale coerente alle iniziative indicate dalla summenzionata nota;
- il MiTE sulla base delle esigenze manifestate dalla Regione Puglia ha organizzato in data 31 marzo 2021 il Seminario tecnico di approfondimento al quale hanno partecipato anche il referenti dei progetti Life GESTIRE e Life T.E.N.;
- la Regione Puglia, con nota prot. n. AOO_009-4121 del 13.05.2021 ha manifestato l'interesse ad avviare il percorso di replicazione che porterà alla definizione del Piano operativo di replicazione dei due progetti afferenti alla tematica Natura e Biodiversità;
- il MiTE, attraverso il Gruppo di Lavoro LQS, ha organizzato in data 13 luglio 2021, un primo affiancamento con la Regione Puglia di confronto sulle principali azioni che hanno caratterizzato i progetti prescelti;
- la Regione Puglia con nota prot. n. AOO_145/8236 del 08.09.2021 ha confermato l'interesse dell'amministrazione regionale alla realizzazione del Piano Operativo di replicazione di specifiche azioni messe in campo nell'ambito dei progetti LIFE GESTIRE e LIFE T.E.N. e ha trasmesso una prima ipotesi di protocollo di intesa volto a regolare la collaborazione istituzionale tra Regione Puglia e MiTE finalizzata sviluppare un modello di gestione efficace della Rete Natura 2000 regionale, attraverso l'individuazione delle aree prioritarie di intervento e per favorire la messa in atto delle azioni definite dal PAF nel lungo periodo (LIFE GESTIRE e sue implementazioni), l'esplicitazione di indirizzi per la redazione dei Piani di Gestione dei siti della RN2000 (LIFE T.E.N.) e per la valutazione socio-economica dei Servizi Ecosistemici dei siti della RN2000 (LIFE GESTIRE) nonchè le attività da porre in essere per la promozione di azioni congiunte;
- con comunicazione del 17 settembre 2021 il MiTE, attraverso IL Gruppo di lavoro LQS, ha convocato un incontro tecnico finalizzato alla discussione della ipotesi di Protocollo di intesa;
- l'incontro convocato si è svolto in data 28 settembre 2021 e in tale sede si è condiviso e consolidato lo schema di Protocollo di Intesa da sottoporre da parte della Regione Puglia all'approvazione della Giunta Regionale.

Considerato altresì che la collaborazione istituzionale tra MiTE e Regione Puglia potrà consentire di adattare e replicare sul territorio regionale le buone pratiche sviluppate nell'ambito dei progetti LIFE Gestire e T.E.N.:
- identificazione delle aree prioritarie di intervento (API), per l'individuazione delle aree della Rete Natura 2000 della Regione Puglia interessate da condizioni rilevanti per il prioritario rafforzamento delle connessioni ecologiche e per la messa in atto delle azioni definite dal PAF nel lungo periodo;
- stima del valore socio-economico della Rete Natura 2000, attraverso la valutazione economica e quantificazione dei Servizi Ecosistemici (SE) e dell'efficacia delle attività di gestione della Rete Natura 2000;
- definizione di "linee guida" per la redazione dei Piani di gestione delle Riserve e per la redazione dei Piani di Gestione dei siti della Rete Natura 2000, per la gestione degli habitat e delle specie.

Ritenuto, alla luce delle risultanze istruttorie, che sussistono i presupposti di fatto e di diritto per approvare, quale parte integrante e sostanziale del presente atto (Allegato A), lo schema di *Protocollo di intesa tra Ministero della Transizione Ecologica e Regione Puglia per la replicazione di buone pratiche dei progetti LIFE GESTIRE "Sviluppo di una strategia per la gestione di Rete natura 2000 della regione Lombardia" e LIFE T.E.N. "Trentino ecological Network: a focal point for a plan-alpine ecological network"*, nell'ambito del progetto Mettiamoci in RIGA - Rafforzamento Integrato Governance Ambientale, Linea di Intervento LQS – Piattaforma delle conoscenze - Capitalizzazione delle esperienze e disseminazione dei risultati per la replicabilità di buone pratiche per l'ambiente e il clima.

Garanzie di riservatezza

"La pubblicazione sul BURP, nonché la pubblicazione all'Albo o sul sito istituzionale, salve le garanzie previste dalla legge 241/1990 in tema di accesso ai documenti amministrativi, avviene nel rispetto della tutela della riservatezza dei cittadini secondo quanto disposto dal Regolamento UE n. 679/2016 in materia di protezione dei dati personali, nonché dal D.Lgs. 196/2003 ss.mm.ii., ed ai sensi del vigente Regolamento regionale

5/2006 per il trattamento dei dati sensibili e giudiziari, in quanto applicabile. Ai fini della pubblicità legale, il presente provvedimento è stato redatto in modo da evitare la diffusione di dati personali identificativi non necessari ovvero il riferimento alle particolari categorie di dati previste dagli articoli 9 e 10 del succitato Regolamento UE.

COPERTURA FINANZIARIA AI SENSI DEL D. LGS. 118/2011 E SS.MM.II.

La presente deliberazione non comporta ulteriori implicazioni, dirette e/o indirette,di natura economico-finanziaria e/o patrimoniale e dalla stessa non deriva alcun onere a carico del bilancio regionale.

L'Assessora relatrice, Avv. Anna Grazia Maraschio sulla base delle risultanze istruttorie come innanzi illustrate, ai sensi dell'articolo 4 lett. e) della L.R. 7/1997, propone alla Giunta:

1. Di approvare la relazione dell'Assessora proponente.
2. Di approvare lo schema di *Protocollo di intesa tra Ministero della Transizione Ecologica e Regione Puglia per la replicazione di buone pratiche dei progetti LIFE GESTIRE "Sviluppo di una strategia per la gestione di Rete natura 2000 della regione Lombardia" e LIFE T.E.N. "Trentino ecological Network: a focal point for a plan-alpine ecological network"*, nell'ambito del progetto Mettiamoci in RIGA - Rafforzamento Integrato Governance Ambientale, Linea di Intervento LQS – Piattaforma delle conoscenze - Capitalizzazione delle esperienze e disseminazione dei risultati per la replicabilità di buone pratiche per l'ambiente e il clima, di cui all'Allegato A al presente provvedimento, quale parte integrante e sostanziale del presente atto.
3. Di dare mandato al Direttore del Dipartimento Ambiente, Paesaggio e Qualità Urbana per la sottoscrizione del Protocollo d'intesa, allegato al presente provvedimento, con le modalità previste dall'art. 15, co. 2 bis della L. 241/1990.
4. Di trasmettere il presente provvedimento, a cura del Servizio Parchi e Tutela della Biodiversità, al Ministero della Transizione Ecologica per i seguiti di competenza.
5. Di pubblicare il presente provvedimento sul portale istituzionale regionale e sul BURP in versione integrale.

I sottoscritti attestano che il procedimento istruttorio loro affidato è stato espletato nel rispetto della vigente normativa regionale, nazionale e comunitaria e che il presente schema di provvedimento, dagli stessi predisposto ai fini dell'adozione dell'atto finale da parte della Giunta Regionale, è conforme alle risultanze istruttorie.

IL RESPONSABILE PO: Dott.ssa Maria FIORE

Il Dirigente del Servizio Parchi
e Tutela della biodiversità (Ing. Caterina DIBITONTO)

Il Dirigente della Sezione Tutela
e Valorizzazione del Paesaggio: (Arch. Vincenzo LASORELLA)

Il Direttore, ai sensi dell'art. 18, comma 1, Decreto del Presidente della Giunta regionale 22 gennaio 2021, n. 22 e ss.mm.ii., NON RAVVISA la necessità di esprimere osservazioni alla presente proposta di DGR.

Il Direttore del Dipartimento Ambiente, Paesaggio e Qualità Urbana:
(Ing. Paolo Francesco GAROFOLI)

L'Assessora all'Ambiente, Ciclo rifiuti e bonifiche, Vigilanza ambientale, Rischio industriale, Pianificazione territoriale, Assetto del territorio, Paesaggio, Urbanistica, Politiche abitative
(Avv. Anna Grazia MARASCHIO)

LA G I U N T A

UDITA la relazione istruttoria e la conseguente proposta dell'Assessora al Paesaggio;

VISTE le sottoscrizioni poste in calce alla proposta di deliberazione;

A VOTI unanimi espressi nei modi di legge;

D E L I B E R A

per le motivazioni espresse in narrativa che qui si intendono integralmente riportate:

1. Di approvare la relazione dell'Assessora proponente.
2. Di approvare lo schema di *Protocollo di intesa tra Ministero della Transizione Ecologica e Regione Puglia per la replicazione di buone pratiche dei progetti LIFE GESTIRE "Sviluppo di una strategia per la gestione di Rete natura 2000 della regione Lombardia" e LIFE T.E.N. "Trentino ecological Network: a focal point for a plan-alpine ecological network"*, nell'ambito del progetto Mettiamoci in RIGA - Rafforzamento Integrato Governance Ambientale, Linea di Intervento LQS – Piattaforma delle conoscenze - Capitalizzazione delle esperienze e disseminazione dei risultati per la replicabilità di buone pratiche per l'ambiente e il clima, di cui all'Allegato A al presente provvedimento, quale parte integrante e sostanziale del presente atto.
3. Di dare mandato al Direttore del Dipartimento Ambiente, Paesaggio e Qualità Urbana per la sottoscrizione del Protocollo d'intesa, allegato al presente provvedimento, con le modalità previste dall'art. 15, co. 2 –bis della L. 241/1990.
4. Di trasmettere il presente provvedimento, a cura del Servizio Parchi e Tutela della Biodiversità, al Ministero della Transizione Ecologica per i seguiti di competenza.
5. Di pubblicare il presente provvedimento sul portale istituzionale regionale e sul BURP in versione integrale.

Il Segretario Generale della Giunta
ANNA LOBOSCO

Il Presidente della Giunta
MICHELE EMILIANO

METTIAMOCI IN RIGA

ALLEGATO A

Codice CIFRA: AST/DEL/2021/00057

MINISTERO DELLA TRANSIZIONE ECOLOGICA

REGIONE PUGLIA

PROTOCOLLO DI INTESA

TRA

MINISTERO DELLA TRANSIZIONE ECOLOGICA

E

REGIONE PUGLIA

per la replicazione di buone pratiche dei progetti
LIFE GESTIRE "Sviluppo di una strategia per la gestione di Rete Natura 2000 nella Regione Lombardia"
e
LIFE T.E.N "Trentino Ecological Network: a focal point for a Pan-Alpine Ecological Network"

nell'ambito del Progetto
"Mettiamoci in RIGA - Rafforzamento Integrato Governance Ambientale" (PON Governance e capacità istituzionale 2014-2020)

Linea di intervento LQS "Piattaforma delle Conoscenze- Capitalizzazione delle esperienze e disseminazione dei risultati per la replicabilità di buone pratiche per l'ambiente e il clima"

UNIONE EUROPEA Fondo Sociale Europeo Fondo Europeo di Sviluppo Regionale

Agenzia per la Coesione Territoriale

MINISTERO DELLA TRANSIZIONE ECOLOGICA

PON GOVERNANCE E CAPACITÀ ISTITUZIONALE 2014-2020

SOGESID SPA INGEGNERIA TERRITORIO AMBIENTE

Lasorella Vincenzo 02.12.2021 10:53:39 GMT+00:00

Dibitonto Caterina 02.12.2021 09:53:09 GMT+00:00

METTIAMOCI IN RIGA

VISTO il Regolamento (UE) n. 1303/2013 del Parlamento europeo e del Consiglio del 17 dicembre 2013, relativo al Fondo Europeo di Sviluppo Regionale;
VISTO il Regolamento delegato (UE) 480/2014 della Commissione del 3 marzo 2014 che integra il Regolamento (UE) n. 1303/2013 del Parlamento europeo e del Consiglio;
VISTO il Regolamento di esecuzione (UE) n. 1011/2014 della Commissione del 22 settembre 2014 recante le modalità di esecuzione del Regolamento (UE) n. 1303/2013;
VISTO l'Accordo di Partenariato Italia 2014-2020 per l'impiego dei fondi strutturali e di investimento europei adottato con decisione di esecuzione della Commissione Europea (2014) 8021 final del 29 ottobre 2014;
VISTO il decreto del Presidente della Repubblica 5 febbraio 2018, n. 22, pubblicato nella Gazzetta Ufficiale della Repubblica italiana n. 71 del 26 marzo 2018, recante il "Regolamento recante i criteri sull'ammissibilità delle spese per i programmi cofinanziati dai Fondi strutturali di investimento europei (SIE) per il periodo di programmazione 2014/2020";
VISTO il Programma Operativo Nazionale Governance e Capacità Istituzionale 2014-2020 (di seguito anche PON GOV), adottato con Decisione della Commissione europea C(2015) 1343 final del 23 febbraio 2015, la cui Autorità di Gestione è individuata nell'Agenzia per la Coesione Territoriale (di seguito AdG);
VISTO l'Asse 3 – Rafforzamento della governance multilivello dei Programmi di Investimento Pubblico – del PON GOV, che prevede l'Obiettivo specifico 3.1 – Miglioramento della governance multilivello e della capacità amministrativa e tecnica delle pubbliche amministrazioni nei programmi d'investimento pubblico – e l'Azione 3.1.1 – Realizzazione di azioni orizzontali per tutta la pubblica amministrazione funzionali al presidio ed la maggiore efficienza del processo di decisione della governance multilivello dei programmi di investimento pubblico, al rafforzamento della filiera di cooperazione tecnica a partire dai "Piani di Rafforzamento Amministrativo";
VISTA la nota prot. 7930 del 24 luglio 2017 con la quale la Direzione Generale per lo Sviluppo Sostenibile, Per il Danno Ambientale e per i Rapporti con l'Unione Europea e gli Organismi Internazionali (nel prosieguo anche DG SVI) del Ministero dell'Ambiente e della Tutela del Territorio e del Mare (nel prosieguo anche MATTM) ha candidato a finanziamento il Progetto "Mettiamoci in RIGA - Rafforzamento Integrato Governance Ambientale" (nel prosieguo anche Progetto Mettiamoci in RIGA);
VISTE la nota prot. AICT 7058 del 03 agosto 2017 e la nota prot. AICT 12278 del 24 luglio 2019, con le quali è stato ammesso a finanziamento il Progetto Mettiamoci in RIGA (CUP F59J17000330007) a valere sul PON GOV, Asse 3, Obiettivo specifico 3.1, Azione 3.1.1;
VISTO l'Accordo di concessione di finanziamento del 13 settembre 2017 tra l'Agenzia per la coesione territoriale e il Ministero dell'Ambiente e della Tutela del Territorio e del Mare – DG SVI per l'attuazione del Progetto Mettiamoci in RIGA, per un importo pari a € 34.999.896,00, a valere sul PON GOV, Asse 3 - Rafforzamento della governance multilivello dei Programmi di Investimento Pubblico, Obiettivo specifico 3.1 - Miglioramento della governance multilivello e della capacità amministrativa e tecnica delle pubbliche amministrazioni nei programmi d'investimento pubblico, Azione 3.1.1 - Realizzazione di azioni orizzontali per tutta la pubblica amministrazione funzionali al presidio ed alla maggiore efficienza del processo di decisione della governance multilivello dei programmi di investimento pubblico, al rafforzamento della filiera di cooperazione tecnica a partire dai "Piani di Rafforzamento Amministrativo";
VISTA la Convenzione tra il MATTM – DG SVI e la Sogesid S.p.A. per la realizzazione del servizio di supporto tecnico-specialistico per l'attuazione del Progetto Mettiamoci in RIGA, sottoscritta in data 13 giugno 2018, registrata alla Corte dei conti il 20 agosto 2018 al foglio 1 Reg. 2571;
VISTO il D.P.C.M. del 6 novembre 2019, n. 138 recante "Regolamento di organizzazione del Ministero dell'ambiente e della tutela del territorio e del mare" ed in particolare l'art. 3-bis con il quale è stato istituito il Dipartimento per la transizione ecologica e gli investimenti verdi (DiTEI);
VISTO l'ordine di servizio prot. DiTEI/4862 del 28 gennaio 2020 con cui Angelo Presta, Capo dell'Ufficio di Segreteria Generale del Dipartimento per la transizione ecologica e gli investimenti verdi (DITEI), è stato nominato Responsabile del Progetto Mettiamoci in RIGA- Rafforzamento Integrato della Governance Ambientale;

METTIAMOCI IN RIGA

VISTO l'ordine di servizio prot. DiTEI/14281 del 27 febbraio 2020 con cui la Dott.ssa Elisabetta Todisco è stata nominata dal Capo Dipartimento del Dipartimento per la Transizione Ecologica e gli Investimenti verdi Responsabile della Linea di intervento LQS "Piattaforma delle Conoscenze - Capitalizzazione delle esperienze e disseminazione dei risultati per la replicabilità di buone pratiche per l'ambiente e il clima" (nel prosieguo anche Linea di Intervento LQS) del Progetto Mettiamoci in RIGA in sostituzione di Angelo Presta;

VISTO il Decreto Dipartimentale n. 011 del 11 marzo 2021 di modifica del Decreto Dipartimentale n. 133 del 23/07/2020 di organizzazione degli uffici del capo Dipartimento DiTEI e delle relative divisioni, con il quale sono state attribuite le competenze relative alla gestione del suddetto Progetto "Mettiamoci in RIGA - Rafforzamento Integrato Governance Ambientale";

VISTO il DL n. 22 del 01 marzo 2021, recante disposizioni urgenti in materia di riordino delle attribuzioni dei Ministeri, di rinomina del Ministero dell'Ambiente e della Tutela del Territorio e del Mare in Ministero della Transizione Ecologica (di seguito MITE) che riunisce le attuali competenze del Ministero dell'Ambiente e della Tutela del Territorio e del Mare;

VISTO il D.P.R. di conferimento dell'incarico di funzione dirigenziale di livello generale di Capo Dipartimento DiTEI all'Ing. Laura D'Aprile del 18 maggio 2021;

CONSIDERATO il D.P.C.M. n.128 del 29 luglio 2021, recante il "Regolamento di organizzazione del Ministero della Transizione Ecologica", ed in particolare all'art.2, comma 2, che denomina i tre Dipartimenti che articolano il Ministero;

TENUTO CONTO che il Progetto Mettiamoci in RIGA prevede, tra l'altro, l'attuazione della Linea di Intervento LQS il cui obiettivo è di favorire la diffusione e la replicazione, su scala nazionale, delle buone pratiche raccolte nella PDC - Piattaforma delle Conoscenze (www.pdc.minambiente.it);

TENUTO CONTO altresì che la Linea di Intervento LQS prevede la replicazione di buone pratiche, sviluppate dai progetti presenti nella Piattaforma delle Conoscenze, sul territorio nazionale da parte delle Regioni e che la fase di replicazione deve essere sancita da un Protocollo di Intesa;

PREMESSO CHE

- le Regioni si trovano sempre più spesso ad affrontare sfide ambientali e climatiche, di natura complessa e correlate tra loro, che necessitano di mettere in pratica azioni strategiche che implicano l'applicazione di strumenti innovativi e di soluzioni tecniche efficaci, al fine di garantire la completa integrazione ambientale delle azioni sul territorio, coerentemente con la normativa comunitaria, nazionale e regionale in materia ambientale;
- il MiTE, attraverso il Punto di Contatto Nazionale del Programma comunitario LIFE, è in grado di garantire il raccordo tra le singole realtà regionali e i beneficiari delle buone pratiche, favorendo da parte delle Regioni l'identificazione delle buone pratiche che potranno essere replicate nel contesto territoriale di riferimento, contribuendo, al contempo, al rafforzamento amministrativo degli uffici tecnici regionali;
- il MATTM attraverso il progetto "Rete ambientale", finanziato nell'ambito del Programma di Azione e Coesione Complementare al PON Governance e Assistenza Tecnica (FESR) 2007-2013, ha realizzato il sito di knowledge management "Piattaforma delle Conoscenze" (d'ora in poi PDC) che raccoglie le buone pratiche sviluppate nell'ambito dei progetti italiani finanziati dai Programmi Comunitari a gestione diretta (LIFE, CIP Eco innovazione, CIP EIE, Horizon 2020, 7PQR), che sono risultate efficaci nella trattazione di specifiche problematiche ambientali e del clima a livello locale;
- il MiTE, nell'ambito del Progetto "Mettiamoci in RIGA", Linea di Intervento LQS, attraverso la PDC intende capitalizzare tali buone pratiche favorendo la condivisione delle conoscenze raggiunte con le Regioni destinatarie del Progetto;
- uno degli obiettivi della Linea di Intervento LQS è realizzare interventi di rafforzamento delle capacità tecniche e progettuali, attraverso azioni di orientamento rivolte alle Amministrazioni regionali per favorire la diffusione e replicazione delle buone pratiche disponibili nella PDC, affiancando gli uffici regionali nell'applicazione delle tecniche più idonee ai rispettivi contesti locali sui temi ambientali;

METTIAMOCI IN RIGA

- il MATTM nell'ambito della Linea di Intervento LQS ha realizzato un'analisi degli assi, degli obiettivi specifici e delle azioni dei Programmi Operativi delle Regioni (POR) del Fondo europeo di sviluppo regionale (FESR) 2014-2020 operando il confronto critico con i progetti presenti all'interno della Piattaforma delle Conoscenze al fine di intercettare gli interventi che possono essere replicati su scala regionale. Tale analisi è stata inserita nel documento "Kit di replicabilità delle buone pratiche per l'ambiente e il clima. Un'opportunità per la programmazione regionale 2014-2020" (d'ora in poi anche KIT di buone pratiche);
- il MATTM ha organizzato in data 31 gennaio 2019 il Kick off meeting della Linea di Intervento LQS aperto a tutte le Regioni. A seguito dell'evento è stato inviato agli uffici regionali il KIT di buone pratiche contenente l'analisi dei Programmi Operativi Regionali e le schede di sintesi dei progetti presenti nella PDC;
- il MATTM ha organizzato, nell'ambito della Linea di Intervento LQS "Piattaforma delle Conoscenze – Capitalizzazione delle esperienze e disseminazione dei risultati per la replicabilità di buone pratiche per l'ambiente e il clima", il quinto seminario pluriregionale per le Regioni Basilicata, Calabria, Campania, Puglia e Sicilia, il 15 dicembre 2020, al quale ha partecipato la Regione Puglia. Durante il seminario sono state illustrate le fasi che caratterizzano la Linea di intervento LQS, ed in particolar modo è stata offerta la possibilità alle Regioni partecipanti di approfondire alcune delle buone pratiche presenti all'interno della Piattaforma delle Conoscenze;
- la Regione Puglia, Dipartimento Ambiente, Paesaggio e Qualità Urbana, con nota prot. AOO_009-477 del 18 gennaio 2021, registrato agli atti Prot. n. 4630/MATTM del 19/01/2021, ha manifestato l'interesse a voler approfondire le buone pratiche sviluppate per l'Area Tematica Natura e Biodiversità dal progetto LIFE GESTIRE, il cui beneficiario coordinatore è stata la Regione Lombardia
- il MiTE, attraverso IL Gruppo di lavoro LQS, relativamente alle buone pratiche identificate per l'Area Tematica Natura e Biodiversità, segnalate dalla stessa Regione Puglia con nota prot. AOO_009-477 del 18 gennaio 2021, registrata agli atti Prot. n. 4630/MATTM del 19 gennaio 2021, ha evidenziato anche il progetto LIFE T.E.N., quale coerente alle iniziative indicate dalla summenzionata nota.
- il MITE sulla base delle esigenze manifestate dalla Regione Puglia ha organizzato in data 31 marzo 2021 il Seminario tecnico di approfondimento al quale hanno partecipato anche i referenti dei progetti Life GESTIRE e Life T.E.N.;
- la Regione Puglia, con nota prot. n. AOO_009/4121 del 13 maggio 2021, acquisita agli atti prot. 0051841/MATTM del 13 Maggio 2021, ha manifestato l'interesse ad avviare il percorso di replicazione che porterà alla definizione del Piano operativo di replicazione dei due progetti afferenti alla tematica Natura e Biodiversità;
- il MITE, attraverso il Gruppo di Lavoro LQS, ha organizzato in data 13 luglio 2021, un primo affiancamento con la Regione Puglia di confronto sulle principali azioni che hanno caratterizzato i progetti prescelti;
- la Regione Puglia con nota prot. n. AOO_145/8236 del 08 settembre 2021 acquisita al prot. n. 95716 dell'8 settembre 2021 ha confermato l'interesse dell'amministrazione regionale alla realizzazione del Piano Operativo di replicazione di specifiche azioni messe in campo nell'ambito dei progetti Life GESTIRE e Life T.E.N.

TUTTO CIO' PREMESSO

Il Ministero della Transizione Ecologica – Ex-Dipartimento per la Transizione Ecologica e gli Investimenti verdi

e

La Regione Puglia – Dipartimento Ambiente, Paesaggio e Qualità Urbana;

d'ora innanzi congiuntamente definiti "le Parti"

METTIAMOCI IN RIGA

CONVENGONO QUANTO SEGUE

Articolo 1
(Premesse e Allegato)

1. Le premesse formano parte integrante e sostanziale del presente Protocollo di Intesa e si intendono integralmente trascritte nel presente articolo.
2. Costituisce parte integrante del presente Protocollo l'Allegato "Percorso Attuativo".
3. Il contenuto dell'Allegato di cui al comma precedente può essere aggiornato nel tempo mediante condivisione tra le Parti senza necessità di espressa nuova sottoscrizione del presente Protocollo.

Articolo 2
(Finalità)

1. Con il presente Protocollo di Intesa le Parti si impegnano, ciascuno nell'ambito delle rispettive competenze, ad avviare una collaborazione istituzionale per valorizzare e replicare sul territorio regionale le buone pratiche dei progetti LIFE GESTIRE e LIFE T.E.N presenti nella PDC per sviluppare un modello di gestione efficace della Rete Natura 2000 regionale, attraverso l'individuazione delle aree prioritarie di intervento e per favorire la messa in atto delle azioni definite dal PAF nel lungo periodo (LIFE GESTIRE e sue implementazioni), l'esplicitazione di indirizzi per la redazione dei Piani di Gestione dei siti della RN2000 (LIFE T.E.N.) e per la valutazione socio-economica dei Servizi Ecosistemici dei siti della RN2000 (LIFE GESTIRE).

Articolo 3
(Obiettivi specifici)

1. Le attività da porre in essere per avviare il rapporto di collaborazione istituzionale per la promozione di azioni congiunte sono individuate nell'Allegato "Percorso Attuativo" al presente Protocollo nei termini di cui al precedente articolo 1, comma 3.
2. L'attività di collaborazione è altresì volta all'adozione delle iniziative idonee a garantire la condivisione, il reciproco scambio di informazioni, nonché l'armonizzazione delle rispettive azioni da porre in essere.
3. Le Parti intendono realizzare gli obiettivi indicati sulla base di un rapporto stabile di collaborazione, volto a garantire un più efficace collegamento tra le loro attività istituzionali.

Articolo 4
(Impegni delle Parti)

1. Le Parti, ciascuna nell'ambito delle rispettive competenze, si impegnano a individuare e proporre specifiche iniziative rispondenti alle finalità del presente Protocollo, nello spirito della massima collaborazione e nell'ottica del raggiungimento di risultati misurabili e da realizzare in tempi coerenti.
2. Il Ministero della Transizione Ecologica, attraverso il supporto tecnico specialistico previsto dalla Linea di Intervento LQS del Progetto Mettiamoci in RIGA, si impegna a:
   - indicare il percorso di adattamento delle buone pratiche individuate dalla Regione Puglia;
   - garantire il coordinamento delle attività e la loro corretta esecuzione;
   - curare i rapporti con i diversi soggetti istituzionali coinvolti e deputati all'attuazione del presente Protocollo;
   - assicurare il proprio supporto tecnico, specialistico ed informativo per il corretto svolgimento delle attività di cui al successivo articolo 5;
   - favorire il coinvolgimento dei referenti del progetto LIFE individuato;

METTIAMOCI IN RIGA

- laddove se ne ravveda l'esigenza, mettere a disposizione le proprie strutture per lo svolgimento delle attività;
- coprire i soli costi (viaggio, vitto e alloggio) relativi alla partecipazione alle attività di affiancamento dei rappresentanti individuati dalla Regione Puglia e dei referenti dei progetti LIFE GESTIRE e LIFE T.E.N, in quanto tali costi sono a carico della Linea d'intervento LQS "Piattaforma delle Conoscenze - Capitalizzazione delle esperienze e disseminazione dei risultati per la replicabilità di buone pratiche per l'ambiente e il clima" del progetto Mettiamoci in RIGA a valere sul PON GOV 2014-2020.
-

3. La Regione Puglia si impegna a:
   - partecipare alle azioni indicate nel "Percorso Attuativo" di adattamento e replicazione delle buone pratiche dei progetti LIFE GESTIRE e LIFE T.E.N;
   - curare i rapporti con i diversi soggetti istituzionali coinvolti e deputati all'attuazione del presente Protocollo;
   - mettere a disposizione il personale e le proprie strutture necessarie per lo svolgimento delle attività;
   - favorire l'individuazione delle risorse finanziarie, qualora necessarie, per la replicazione delle buone pratiche;
   - individuare una persona di riferimento con cui il MiTE dovrà rapportarsi per l'esecuzione delle attività previste dal "Percorso Attuativo".

Articolo 5
(Modalità di attuazione della collaborazione)

1. Le attività di affiancamento assicurate dal MiTE alla Regione Puglia, dovranno concludersi entro Giugno 2023, fatte salve eventuali proroghe del presente Protocollo;
2. In attuazione di quanto previsto dal presente Protocollo la Regione Puglia, di concerto con il MiTE, ha individuato diverse buone pratiche nell'ambito della Piattaforma delle Conoscenze da replicare sul territorio regionale come di seguito indicate:
   - Per il Progetto LIFE GESTIRE 'Sviluppo di una strategia per gestire la Rete Natura 2000 in Lombardia" (e sue implementazioni), l'identificazione delle aree prioritarie di intervento (API), per l'individuazione delle aree della Rete Natura 2000 della Regione Puglia interessate da condizioni rilevanti per il prioritario rafforzamento delle connessioni ecologiche, e per la messa in atto delle azioni definite dal PAF nel lungo periodo, nonché, la valutazione economica e quantificazione dei Servizi Ecosistemici (SE) e dell'efficacia delle attività di gestione della RN2000,attraverso una stima del valore socio-economico della Rete Natura 2000;
   - Per il Progetto LIFE T.E.N. "*Trentino Ecological Network: a focal point for a Pan-Alpine Ecological Network*", la definizione di "linee guida provinciali" per la redazione dei Piani di gestione delle Reti di Riserve per la stesura di linee guida per la redazione dei Piani di Gestione dei siti della Rete Natura 2000, per la gestione degli habitat e delle specie.

3. Il percorso di adattamento delle buone pratiche dei sopracitati progetti sarà attuato, nel rispetto delle indicazioni contenute nell'Allegato "Percorso Attuativo", attraverso le seguenti fasi:
   a. analisi di fabbisogni territoriali e dei soggetti da coinvolgere, definizione approccio metodologico per lo svolgimento delle attività di affiancamento;
   b. affiancamento istituzionale per l'adattamento al contesto territoriale delle buone pratiche per la definizione del Piano Operativo di replicazione:
      - definizione azioni preparatorie necessarie (es. documentazione regionale, requisiti e criteri);
      - scambio di know-how con i referenti dei progetti per l'adattamento delle buone pratiche al contesto territoriale e stesura del Piano Operativo di replicazione.

c. stesura del Piano Operativo di replicazione.

4. La Regione Puglia - Dipartimento Ambiente, Paesaggio e Qualità Urbana – Servizio Parchi e Tutela della Biodiversità, si impegna a partecipare alle azioni di affiancamento per la replicazione, avvalendosi anche del coinvolgimento di soggetti istituzionali coinvolti e deputati all'attuazione del presente Protocollo.

Articolo 6
(Oneri)

1. Il MiTE assicura alla Regione Puglia il necessario affiancamento istituzionale con gli esperti della linea di attività LQS e con il supporto tecnico-specialistico degli enti beneficiari coordinatori dei progetti oggetto del presente Protocollo di intesa, nei punti 2 e 3 indicati al precedente articolo 5, che dovranno concludersi entro giugno 2023, fatte salve eventuali proroghe del presente Protocollo.
2. La Regione Puglia si impegna ad attuare gli interventi di replicazione indicati nel citato Art. 5, e a favorire l'individuazione delle risorse finanziarie, ove necessarie, per la replicazione delle buone pratiche.
3. La Regione Puglia si impegna a contribuire alla definizione delle finalità di cui all'art.2, anche con la collaborazione di altri soggetti istituzionali coinvolti per favorire gli interventi di replicazione indicati nel citato Art. 5.
4. Il MiTE si impegna a garantire l'esclusiva copertura dei costi (viaggio, vitto e alloggio) relativi alla partecipazione alle attività di affiancamento dei rappresentanti degli uffici tecnici della Regione Puglia e degli esperti dei progetti LIFE GESTIRE e LIFE T.E.N, in quanto tali costi sono a carico della Linea d'intervento LQS del progetto Mettiamoci in RIGA.

Articolo 7
(Durata e Esecutività)

Le Parti convengono che il presente Protocollo di Intesa è vincolante e ha validità a partire dalla data della sottoscrizione e fino al completamento delle attività di affiancamento di cui all'Allegato, che devono concludersi entro la data prevista per l'ammissibilità delle spese relativa al periodo di programmazione 2014-2020, stimata per il 31 dicembre 2023

METTIAMOCI IN RIGA

ALLEGATO

PERCORSO ATTUATIVO

Per la replicazione delle buone pratiche dei progetti LIFE GESTIRE e LIFE T.E.N nella Regione Puglia

Progetto "Mettiamoci in RIGA - Rafforzamento Integrato Governance Ambientale" (PON GOV 2014-2020)

Linea di intervento LQS "Piattaforma delle Conoscenze- Capitalizzazione delle esperienze e disseminazione dei risultati per la replicabilità di buone pratiche per l'ambiente e il clima"

Il protocollo di intesa per la replicabilità tra il MiTE e la Regione Puglia si intende attuato attraverso la realizzazione delle seguenti macro-azioni propedeutiche all'acquisizione delle istruzioni tecniche e dei modelli sviluppati nell'ambito dei progetti LIFE GESTIRE e LIFE T.E.N ai fini della definizione di un piano operativo, con valenza di "linee guida", per lo sviluppo di un modello di gestione efficace della Rete Natura 2000 regionale, attraverso l'individuazione delle aree prioritarie di intervento, la messa in atto delle azioni definite dal PAF nel lungo periodo, l'esplicitazione di indirizzi per la redazione dei Piani di Gestione e per la stima del valore socio-economico dei Servizi Ecosistemici (SE) dei siti.

1. La Regione Puglia, coordinandosi con il MiTE, entro gennaio 2022 fornisce le informazioni relative a:
    a) Il quadro delle azioni prioritarie previste dal PAF che si prevede di realizzare nel lungo periodo;
    b) L'analisi dello stato dell'arte della Rete Natura 2000 (Cartografia della Rete Ecologica Regionale; Piani di Gestione/Misure di conservazione sito-specifiche dei Siti Natura 2000, Elenco dei siti non dotati di Piani di Gestione; Stato sull'aggiornamento dei formulari standard);
    c) L'analisi delle principali pressioni e minacce a carico degli habitat e delle specie presenti in Regione Puglia;
    d) Quadro dei finanziamenti erogati per la realizzazione di interventi per la tutela e valorizzazione degli habitat all'interno della Rete natura 2000;
    e) Stima dei costi sostenuti per la gestione di almeno un sito pilota della Rete Natura 2000;
    f) Stima dei costi che la Regione intende affrontare per la gestione della Rete Natura 2000;
    g) Indicazione di eventuali ulteriori soggetti da coinvolgere.

METTIAMOCI IN RIGA

2. Entro marzo 2022 il MiTE propone un incontro tecnico specialistico con tutti gli attori del Protocollo, gli esperti della Linea di intervento LQS e i referenti delle buone pratiche. La riunione è finalizzata alla condivisione e definizione di una pianificazione degli incontri di affiancamento necessari a reperire le informazioni tecniche al fine dell'adattamento della buona pratica individuata.

3. I referenti dei progetti (LIFE GESTIRE, LIFE T.E.N) entro aprile 2022 in collaborazione con gli esperti della Linea di intervento LQS ed il MiTE predispongono una pianificazione di massima degli incontri, definendone durata, periodo e tema, volti a facilitare lo scambio di *know how*.

4. Entro giugno 2023 il MiTE, gli esperti della Linea di intervento LQS insieme ai referenti delle buone pratiche provvedono alla stesura del 'Piano Operativo di replicazione'. Tale piano, con valenza di Linee Guida, sarà il documento per l'elaborazione del modello di gestione efficace della Rete Natura 2000 della Regione Puglia e raccoglierà gli esiti degli incontri di affiancamento.

DELIBERAZIONE DELLA GIUNTA REGIONALE 16 dicembre 2021, n. 2116

Comune di San Giovanni Rotondo (FG) - Regolamento per la definitiva sistemazione delle terre di demanio civico e di ex demanio civico gravate da prestazioni di natura enfiteutica, ricadenti nel territorio di San Giovanni Rotondo, approvato con Deliberazione di Consiglio Comunale n. 113 del 22.12.2017.

L'Assessora all'Urbanistica, avv. Anna Grazia Maraschio, sulla base dell'istruttoria espletata dal Servizio Osservatorio Abusivismo e Usi Civici, confermata dal Dirigente della Sezione Urbanistica, propone quanto segue.

Vista:

- la Legge 16 giugno 1927, n. 1766 che disciplina l'accertamento e la liquidazione generale degli usi civici e di qualsiasi altro diritto di promiscuo godimento delle terre spettanti agli abitanti di un Comune, o di una frazione di un Comune, prevedendo la sistemazione delle terre provenienti dalla suddetta liquidazione e delle altre possedute da Comuni, Università, ed altre associazioni agrarie soggette all'esercizio di usi civici;

Visti:

- il R.D. 26 febbraio 1928, n. 332 con il quale è stato approvato il Regolamento di attuazione della L. n. 1766/1927 e sono stati definiti nel dettaglio gli istituti previsti dalla legge sul riordinamento degli usi civici ed i relativi procedimenti, ed in particolare ai sensi degli artt. 43 e 45 del R.D. n. 332/1928, i Comuni e le Associazioni agrarie sono tenuti alla formazione di Regolamenti disciplinanti l'utilizzo delle terre civiche, in armonia con la normativa di tutela forestale di cui al R.D. n. 3267/1923 e tenendo conto degli usi riconosciuti, del numero di utenti e delle utilità ricavabili da pascoli e boschi;
- il D.P.R. 15 gennaio 1972 n. 11 e il D.P.R. 24 luglio 1977 n. 616 con i quali sono state trasferite alle Regioni le funzioni amministrative in materia di usi civici, già attribuite al Ministero dell'Agricoltura e Foreste ed al Commissariato per la liquidazione degli usi civici, le cui competenze sono state recepite dalla Regione Puglia con L. R. 28 gennaio 1998, n. 7, oggetto di successive modificazioni ed integrazioni;
- l'art. 8 della predetta L.R. n. 7/1998, che ha previsto l'approvazione da parte di un collegio di tre funzionari nominati dall'Ufficio demanio e patrimonio del giudizio di congruità del valore dei beni di uso civico per le alienazioni, per le concessioni a terzi e per le permute e l'accertamento delle migliorie per l'affrancazione dei canoni enfiteutici.

Premesso:

- Con nota prot. n. 39045 del 09.01.2018 il Comune di San Giovanni Rotondo ha trasmesso la deliberazione di Consiglio Comunale n. 113 del 22.12.2017, ad oggetto "*Regolamento per la definitiva sistemazione delle terre di demanio civico e di ex demanio civico gravate da prestazioni di natura enfiteutica, ricadenti nel territorio di San Giovanni Rotondo. Modifiche ed integrazioni alla Deliberazione di Consiglio Comunale n. 77 del 30.07.2013*", comprensiva dell'allegato Regolamento per la definitiva sistemazione dei demani civici in agro di San Giovanni Rotondo;
- il Consiglio Comunale di San Giovanni Rotondo con la predetta deliberazione ha avviato la procedura per l'approvazione regionale, previa acquisizione del giudizio di congruità del valore dei beni di uso civico da parte del collegio ex art. 8 L.R. n. 7/1998, del predetto Regolamento per la sistemazione del demanio civico, al fine di dare attuazione alle diverse norme di riferimento, nonché provvedere al riordino del patrimonio collettivo e salvaguardare, mediante eventuali reintegre demaniali, le terre meritevoli di conservazione per ragioni di tutela ambientale e paesaggistica;
- detto Regolamento modifica ed integra il vigente Regolamento comunale di cui alla Deliberazione di Consiglio Comunale n. 77 del 30.07.2013, approvato con Deliberazione di Giunta Regionale n. 2114 del 30.11.2015, con l'intento di migliorare l'esposizione del testo, eliminare alcuni refusi o errori e meglio disciplinare i procedimenti amministrativi da seguire per le alienazioni delle terre civiche previa sdemanializzazione delle terre stesse, nonché la determinazione del valore di alienazione delle terre

civiche, per cui è necessario acquisire il giudizio di congruità dal collegio nominato ai sensi dell'art. 8 della L.R. n. 7/1998;

- con nota prot. n. 6757 del 26.07.2018, il competente Servizio regionale ha chiesto il giudizio di congruità del valore dei beni di uso civico al collegio, nominato ai sensi dell'art. 8 della L.R. n. 7/1998, il quale si è espresso con verbale n. 2 del 27.03.2019, inviato con nota prot. n. 11170 del 23.05.2019 ed acquisito al prot. n. 5188 del 29.05.2019, come di seguito riportato:
  " omissis ***...;***
  1. *per le occupazioni abusive, di beni appartenenti al Demanio Civico, per le quali non se ne prevede la reintegra, in presenza dei requisiti previsti dall'art. 9 della legge fondamentale, il valore di alienazione è stato fissato pari a quello di mercato;*
  2. *per i suoli edificabili, interni alla perimetrazione del vigente P.R.G., il valore di alienazione è stato identificato con quello base identificato ai fini IMU per i suoli edificabili;*
  3. *per i suoli edificati, interni alla perimetrazione del vigente P.R.G., e per le sole aree di sedime dei fabbricati siti in zona agricola, il valore di alienazione è pari a venti volte il canone di legittimazione, rivalutato all'attualità e maggiorato degli interessi legali relativi agli ultimi cinque anni;*
  4. *per i terreni con destinazione agricola, il valore dell'alienazione non potrà essere inferiore al V.A.M. (Valore Agricolo Medio), così come fissato dalla Commissione Provinciale di Foggia, e aggiornato all'attualità con i coefficienti ISTAT;*
  5. *per le aree per le quali viene chiesta l'affrancazione del canone (art. 3.2.2 del regolamento), il calcolo della stessa affrancazione è pari a venti volte il canone di legittimazione, rivalutato all'attualità e maggiorato degli interessi legali relativi agli ultimi cinque anni. Per l'aggiornamento dei canoni di legittimazione dovrà essere applicato il coefficiente ISTAT;*
     RITENUTO che i valori stimati, risultano in linea con la volontà del Consiglio Comunale, esprime parere favorevole di congruità in ordine alla determinazione dei valori applicabili sulle aree gravate da usi civici.
     Le riduzioni del prezzo e il computo dei canoni pregressi non rientrano nella competenza di questa Commissione".

Ritenuto che:

- dall'esame del Regolamento contenuto nella Deliberazione di C.C. n. 113/2017, risulta che lo stesso, per le motivazioni di seguito riportate, necessita di prescrizioni nei seguenti punti:
  - in ordine all' "*Art. 3.1.2 – Calcolo del prezzo di alienazione*", al fine di tener conto delle costruzioni o trasformazioni edilizie effettuate in aree agricole, ma con destinazioni d'uso differenti da quello agrario, risulta necessario prescrivere che per la determinazione del valore delle aree oggetto di alienazione, si dovrà, a prescindere dalla tipizzazione urbanistica delle aree, tener conto degli aumenti di valore derivanti dall'utilizzo o trasformazione del terreno a fini diversi da quello agricolo, compresi anche impianti di energie rinnovabili o attività estrattive; in tali casi l'aumento di valore sarà determinato in base ai correnti valori di mercato delle rispettive tipologie;
  - in ordine al predetto "*Art. 3.1.2 – Calcolo del prezzo di alienazione*", con riferimento all'applicazione degli abbattimenti da applicare ai prezzi unitari di alienazione ed in particolare con riferimento ai seguenti periodi:
    "*Ai sensi dell'art. 10 della Legge n.1766/1927 e dell'art. 11, comma 3 della L.R. n.17/1999 e ss.mm.ii. i prezzi unitari di alienazione di cui all'art. 3.1.2 del presente regolamento sono assoggettati, qualora sussistano i requisiti, ai seguenti abbattimenti:*
    a) residente nel Comune di San Giovanni Rotondo 25 %; b) allevatore/agricoltore tempo pieno (con iscriz.I.N.P.S e C.C.I.A.A.) 25 %; c) allevatore/agricoltore part-time (iscriz. C.C.I.A.A.) 10 %. Gli abbattimenti, come sopra determinati, sono tra loro cumulabili ai sensi dell'art. 2 comma 3 della L.R. n.7/1998.", nonché, "*Per i soli terreni edificabili e/o edificati sarà applicabile l'ulteriore abbattimento per i residenti da almeno 10 anni nel Comune di San Giovanni Rotondo in via continuativa decorrenti, a ritroso, dalla richiesta di legittimazione.*", occorre prescrivere che la misura massima degli abbattimenti, in ogni

caso, complessivamente deve essere contenuta entro il limite di quanto previsto dall'art. 11, comma 3, della L.R. n. 17/1999, il quale, applicando il prevalente criterio interpretativo logico-sistematico su quello letterale, deve ragionevolmente intendersi disporre che la riduzione applicabile al prezzo di stima non può eccedere il terzo del valore venale attuale dell'area. Ciò in quanto, interpretando il sopra richiamato comma 3 alla lettera, nel senso di poter applicare riduzioni non inferiori ad un terzo del valore venale dell'area, si perverrebbe ad applicazioni incoerenti con la normativa di settore con riduzioni che potrebbero anche azzerare il prezzo di alienazione. Conclusione, questa, in aperto contrasto con l'esigenza, a più riprese richiamata dalla normativa vigente, che venga corrisposto un giusto ristoro in valore economico alla collettività per la sottrazione di terre civiche.

Ritenuto, altresì, che:

- dall'esame del Regolamento contenuto nella Deliberazione di C.C. n. 113/2017, risulta che lo stesso, per le motivazioni di seguito riportate, va emendato nei seguenti punti:
  - in ordine all' "*Art. 3.2.3 - Procedura di affrancazione",* il Regolamento "*de quo*" disciplina i procedimenti di affrancazione dei canoni di natura enfiteutica e prevede che detto procedimento si conclude con determina di affrancazione, preceduta dalla adozione di determina dirigenziale di legittimazione entrambe da registrare, trascrivere e volturare presso i competenti uffici dell'Agenzia delle Entrate.
    La formulazione dell'ultimo periodo del sopra citato art. 3.2.3 del Regolamento, per la parte in cui prevede l'adozione, da parte del Comune, di una determina dirigenziale di legittimazione, appare erronea e non rispondente al dettato normativo dell'art. 2 della L.R. n. 7/1998 che prevede espressamente la competenza regionale nella definizione dei procedimenti di legittimazione, a fronte della delega ai Comuni delle operazioni di affrancazione dei canoni, dei censi dei livelli e di tutte le altre prestazioni perpetue di natura demaniale, ex art. 17 della L.R. n. 32/2001, nonché ex art. 54, comma 3, della L.R. n. 14/2004 (Semplificazione delle procedure di legittimazione), con riferimento alle terre legittimate per effetto della norma di semplificazione.
    Il suddetto articolo all'ultimo periodo, pertanto, nella parte in cui recita "*dirigenziale di legittimazione da registrare e trascrivere, e da una successiva determina di affrancazione da registrare, trascrivere e volturare*", nonché la successiva parola "entrambe", risultano da cassare.
  - in ordine all' "*Art. 6 - Norme finali e clausole di garanzia",* il primo periodo prevede che il Regolamento in oggetto diviene efficace decorsi 60 giorni dalla pubblicazione all'Albo Pretorio.
    Al riguardo, si rileva che l'efficacia del Regolamento comunale è subordinata all'approvazione regionale e, pertanto, poiché detto art. 6 del Regolamento risulta non in linea con le previsioni di cui all'art. 43 del R.D. n. 332/1928, in quanto non tiene conto della necessaria preventiva approvazione regionale, il sopra richiamato primo periodo che recita "*Il presente regolamento diviene efficace decorsi 60 giorni dalla pubblicazione all'Albo Pretorio.*", va interamente cassato.

Dato atto che:

- con l'approvazione del Regolamento in oggetto, occorre abrogare il vigente Regolamento per la definitiva sistemazione del demanio civico nell'agro di San Giovanni Rotondo approvato con Deliberazione di Giunta Regionale n. 2114 del 30.11.2015 e pubblicato sul BURP n. 160 del 16.12.2015;
- le operazioni di aggiornamento dei dati e dei canoni, enfiteutici o di natura enfiteutica, sono delegate ai comuni ai sensi dell'art. 2, comma 2-quater, della L.R. n. 7/1998, nonché ai sensi dell'art. 54, comma 3, della L.R. n. 14/2004;
- l'approvazione regionale del Regolamento in oggetto si riferisce esclusivamente alla parte relativa alle alienazioni, essendo le operazioni di affrancazione dei canoni delegate ai comuni ai sensi dei sopra citati art. 2 della L.R. n. 7/1998 ed art. 54 della L.R. n. 14/2004;

Vista la Legge 16 giugno 1927, n. 1766;
Visto il R.D. 26 febbraio 1928, n. 332;
Vista la Legge Regionale n. 7/1998;

RITENUTO CHE, alla luce delle risultanze istruttorie di cui sopra, tenuto conto del "*parere favorevole di congruità*" espresso dal collegio ex art. 8, L.R. n. 7/1998 per la stima dei suoli da alienare, in base alla richiesta

dell'Amministrazione Comunale di San Giovanni Rotondo, sussistano i presupposti di fatto e di diritto per il rilascio del provvedimento di approvazione, ai sensi dell'art. 43 del R.D. n. 332/1928, con le prescrizioni e soppressioni sopra enunciate, del "*Regolamento per la definitiva sistemazione delle terre di demanio civico e di ex demanio civico gravate da prestazioni di natura enfiteutica, ricadenti nel territorio di San Giovanni Rotondo. Modifiche ed integrazioni alla Deliberazione di Consiglio Comunale n. 77 del 30.07.2013*", approvato con la deliberazione di C.C. n. 113/2017, fermo restando che i proventi derivanti dalla gestione restano vincolati e potranno essere utilizzati dal Comune per la valorizzazione del demanio civico o per la realizzazione di opere permanenti nell'interesse della popolazione, dietro espressa autorizzazione da parte della competente Sezione regionale.

Garanzie di riservatezza

"La pubblicazione sul BURP, nonché la pubblicazione all'Albo o sul sito istituzionale, salve le garanzie previste dalla legge 241/1990 in tema di accesso ai documenti amministrativi, avviene nel rispetto della tutela della riservatezza dei cittadini secondo quanto disposto dal Regolamento UE n. 679/2016 in materia di protezione dei dati personali, nonché dal D.Lgs. 196/2003 ss.mm.ii., ed ai sensi del vigente Regolamento regionale 5/2006 per il trattamento dei dati sensibili e giudiziari, in quanto applicabile. Ai fini della pubblicità legale, il presente provvedimento è stato redatto in modo da evitare la diffusione di dati personali identificativi non necessari ovvero il riferimento alle particolari categorie di dati previste dagli articoli 9 e 10 del succitato Regolamento UE".

COPERTURA FINANZIARIA AI SENSI DEL D.LGS. 118/2011 E SS.MM.II.

La presente deliberazione non comporta implicazioni, dirette e/o indirette,di natura economico-finanziaria e/o patrimoniale e dalla stessa non deriva alcun onere a carico del bilancio regionale.

L'Assessora all'Urbanistica relatrice, sulla base delle risultanze istruttorie come innanzi illustrate, ai sensi dell'articolo 4, comma 4, lettera d) della L.R. 7/1997 propone alla Giunta:

1. **DI FARE PROPRIA** la relazione dell'Assessora all'Urbanistica, nelle premesse riportata;

2. **DI ABROGARE** il vigente Regolamento per la definitiva sistemazione del demanio civico nell'agro di San Giovanni Rotondo approvato con Deliberazione di Giunta Regionale n. 2114 del 30.11.2015 e pubblicato sul BURP n. 160 del 16.12.2015;

3. **DI APPROVARE** il "*Regolamento per la definitiva sistemazione delle terre di demanio civico e di ex demanio civico gravate da prestazioni di natura enfiteutica, ricadenti nel territorio di San Giovanni Rotondo. Modifiche ed integrazioni alla Deliberazione di Consiglio Comunale n. 77 del 30.07.2013*" approvato dal Comune di San Giovanni Rotondo con deliberazione di C.C. n. 113 del 22.12.2017, ai sensi dell'art. 43 del R.D. n. 332/1928, con le seguenti prescrizioni:
   - in ordine all' "*Art. 3.1.2 – Calcolo del prezzo di alienazione*", al fine di tener conto delle costruzioni o trasformazioni edilizie effettuate in aree agricole, ma con destinazioni d'uso differenti da quello agrario, per la determinazione del valore delle aree oggetto di alienazione, si dovrà, a prescindere dalla tipizzazione urbanistica delle aree, tener conto degli aumenti di valore derivanti dall'utilizzo o trasformazione del terreno a fini diversi da quello agricolo, compresi anche impianti di energie rinnovabili o attività estrattive; in tali casi l'aumento di valore sarà determinato in base ai correnti valori di mercato delle rispettive tipologie;
   - in ordine al predetto "*Art. 3.1.2 – Calcolo del prezzo di alienazione*", con riferimento all'applicazione degli abbattimenti da applicare ai prezzi unitari di alienazione ed in particolare con riferimento ai seguenti periodi:
     - "*Ai sensi dell'art. 10 della Legge n.1766/1927 e dell'art. 11, comma 3 della L.R. n.17/1999 e ss.mm. ii. i prezzi unitari di alienazione di cui all'art. 3.1.2 del presente regolamento sono assoggettati,*

qualora sussistano i requisiti, ai seguenti abbattimenti: a) residente nel Comune di San Giovanni Rotondo 25 %; b) allevatore/agricoltore tempo pieno (con iscriz.I.N.P.S e C.C.I.A.A.) 25 %; c) allevatore/agricoltore part-time (iscriz. C.C.I.A.A.) 10 %. Gli abbattimenti, come sopra determinati, sono tra loro cumulabili ai sensi dell'art. 2 comma 3 della L.R. n.7/1998.";

- "*Per i soli terreni edificabili e/o edificati sarà applicabile l'ulteriore abbattimento per i residenti da almeno 10 anni nel Comune di San Giovanni Rotondo in via continuativa decorrenti, a ritroso, dalla richiesta di legittimazione.*";

- in merito alla determinazione degli abbattimenti del prezzo di stima, la misura massima degli stessi complessivamente, in ogni caso, deve essere contenuta entro il limite di quanto previsto dall'art. 11, comma 3, della L.R. n. 17/1999, il quale, applicando il prevalente criterio interpretativo logico-sistematico su quello letterale, deve ragionevolmente intendersi nel senso che la riduzione applicabile al prezzo di stima non può eccedere il terzo del valore venale attuale dell'area;

4. **DI NON APPROVARE,** per le motivazioni espresse in narrativa, che qui si intendono integralmente trascritte, le parti del "*Regolamento per la definitiva sistemazione delle terre di demanio civico e di ex demanio civico gravate da prestazioni di natura enfiteutica, ricadenti nel territorio di San Giovanni Rotondo*", che dovranno intendersi non approvate e pertanto soppresse, come di seguito riportato:

- in ordine all' "*Art. 3.2.3 - Procedura di affrancazione",* l'ultimo periodo, nella parte in cui recita "*dirigenziale di legittimazione da registrare e trascrivere, e da una successiva determina di affrancazione da registrare, trascrivere e volturare*", nonché la successiva parola "*entrambe*";
- in ordine all' "*Art. 6 - Norme Finali e Clausole di Garanzia",* l'intero primo periodo che così recita: "*Il presente regolamento diviene efficace decorsi 60 giorni dalla pubblicazione all'Albo Pretorio.*";

5. **DI DISPORRE** che le somme che saranno introitate dalla gestione delle terre civiche restino vincolate in apposito capitolo di bilancio, ai fini di successiva utilizzazione per investimenti che determinino la valorizzazione del residuo demanio civico, ai sensi dall'art. 9, comma 1, della L.R. n. 7/1998, o comunque per opere di generale interesse della popolazione, ai sensi dall'art. 24 della legge n. 1766/1927, dietro espressa autorizzazione da parte della competente Sezione regionale;

6. **DI PUBBLICARE** il presente provvedimento sul BURP in versione integrale;

7. **DI DEMANDARE** alla Sezione Urbanistica la notifica del presente provvedimento al Sindaco del Comune di San Giovanni Rotondo (FG), per gli ulteriori adempimenti di competenza.

I sottoscritti attestano che il procedimento istruttorio loro affidato è stato espletato nel rispetto della vigente normativa regionale, nazionale ed europea e che il presente schema di provvedimento, dagli stessi predisposto ai fini dell'adozione dell'atto finale da parte della Giunta Regionale, è conforme alle risultanze istruttorie.

Il Responsabile P.O. Usi Civici
(Arch. Giuseppe D'ARIENZO)

Il Dirigente del Servizio
(Dott.ssa Giovanna LABATE)

Il Dirigente della Sezione
(Ing. Francesca PACE)

Il Direttore, ai sensi dell'art. 18, comma 1, del Decreto del Presidente della Giunta regionale 22 gennaio 2021, n. 22, NON RAVVISA la necessità di esprimere osservazioni alla presente proposta di D.G.R.

Il Direttore del Dipartimento "Ambiente, Paesaggio e Qualità urbana"
(Ing. Paolo Francesco GAROFOLI)

L'Assessora proponente
(Avv. Anna Grazia MARASCHIO)

LA GIUNTA

UDITA la relazione e la conseguente proposta dell'Assessora all'Urbanistica;

VISTE le sottoscrizioni poste in calce alla proposta di deliberazione;

A voti unanimi espressi nei modi di legge:

DELIBERA

1. **DI FARE PROPRIA** la relazione dell'Assessora all'Urbanistica, nelle premesse riportata;

2. **DI ABROGARE** il vigente Regolamento per la definitiva sistemazione del demanio civico nell'agro di San Giovanni Rotondo approvato con Deliberazione di Giunta Regionale n. 2114 del 30.11.2015 e pubblicato sul BURP n. 160 del 16.12.2015;

3. **DI APPROVARE** il "*Regolamento per la definitiva sistemazione delle terre di demanio civico e di ex demanio civico gravate da prestazioni di natura enfiteutica, ricadenti nel territorio di San Giovanni Rotondo. Modifiche ed integrazioni alla Deliberazione di Consiglio Comunale n. 77 del 30.07.2013*" approvato dal Comune di San Giovanni Rotondo con deliberazione di C.C. n. 113 del 22.12.2017, ai sensi dell'art. 43 del R.D. n. 332/1928, con le seguenti prescrizioni:
   - in ordine all' "*Art. 3.1.2 – Calcolo del prezzo di alienazione*", al fine di tener conto delle costruzioni o trasformazioni edilizie effettuate in aree agricole, ma con destinazioni d'uso differenti da quello agrario, per la determinazione del valore delle aree oggetto di alienazione, si dovrà, a prescindere dalla tipizzazione urbanistica delle aree, tener conto degli aumenti di valore derivanti dall'utilizzo o trasformazione del terreno a fini diversi da quello agricolo, compresi anche impianti di energie rinnovabili o attività estrattive; in tali casi l'aumento di valore sarà determinato in base ai correnti valori di mercato delle rispettive tipologie;
   - in ordine al predetto "*Art. 3.1.2 – Calcolo del prezzo di alienazione*", con riferimento all'applicazione degli abbattimenti da applicare ai prezzi unitari di alienazione ed in particolare con riferimento ai seguenti periodi:
     - "*Ai sensi dell'art. 10 della Legge n.1766/1927 e dell'art. 11, comma 3 della L.R. n.17/1999 e ss.mm. ii. i prezzi unitari di alienazione di cui all'art. 3.1.2 del presente regolamento sono assoggettati, qualora sussistano i requisiti, ai seguenti abbattimenti: a) residente nel Comune di San Giovanni Rotondo 25 %; b) allevatore/agricoltore tempo pieno (con iscriz.I.N.P.S e C.C.I.A.A.) 25 %; c) allevatore/agricoltore part-time (iscriz. C.C.I.A.A.) 10 %. Gli abbattimenti, come sopra determinati, sono tra loro cumulabili ai sensi dell'art. 2 comma 3 della L.R. n.7/1998.*";
     - "*Per i soli terreni edificabili e/o edificati sarà applicabile l'ulteriore abbattimento per i residenti da almeno 10 anni nel Comune di San Giovanni Rotondo in via continuativa decorrenti, a ritroso, dalla richiesta di legittimazione.*";
   - in merito alla determinazione degli abbattimenti del prezzo di stima, la misura massima degli stessi complessivamente, in ogni caso, deve essere contenuta entro il limite di quanto previsto dall'art. 11, comma 3, della L.R. n. 17/1999, il quale, applicando il prevalente criterio interpretativo logico-

sistematico su quello letterale, deve ragionevolmente intendersi nel senso che la riduzione applicabile al prezzo di stima non può eccedere il terzo del valore venale attuale dell'area;

4. **DI NON APPROVARE,** per le motivazioni espresse in narrativa, che qui si intendono integralmente trascritte, le parti del "*Regolamento per la definitiva sistemazione delle terre di demanio civico e di ex demanio civico gravate da prestazioni di natura enfiteutica, ricadenti nel territorio di San Giovanni Rotondo*", che dovranno intendersi non approvate e pertanto soppresse, come di seguito riportato:
   - in ordine all' "*Art. 3.2.3 - Procedura di affrancazione",* l'ultimo periodo, nella parte in cui recita "*dirigenziale di legittimazione da registrare e trascrivere, e da una successiva determina di affrancazione da registrare, trascrivere e volturare*", nonché la successiva parola "*entrambe*";
   - in ordine all' "*Art. 6 - Norme Finali e Clausole di Garanzia",* l'intero primo periodo che così recita: "*Il presente regolamento diviene efficace decorsi 60 giorni dalla pubblicazione all'Albo Pretorio.*";

5. **DI DISPORRE** che le somme che saranno introitate dalla gestione delle terre civiche restino vincolate in apposito capitolo di bilancio, ai fini di successiva utilizzazione per investimenti che determinino la valorizzazione del residuo demanio civico, ai sensi dall'art. 9, comma 1, della L.R. n. 7/1998, o comunque per opere di generale interesse della popolazione, ai sensi dall'art. 24 della legge n. 1766/1927, dietro espressa autorizzazione da parte della competente Sezione regionale;

6. **DI PUBBLICARE** il presente provvedimento sul BURP in versione integrale;

7. **DI DEMANDARE** alla Sezione Urbanistica la notifica del presente provvedimento al Sindaco del Comune di San Giovanni Rotondo (FG), per gli ulteriori adempimenti di competenza.

IL SEGRETARIO GENERALE DELLA GIUNTA
ANNA LOBOSCO

IL PRESIDENTE DELLA GIUNTA
MICHELE EMILIANO

DELIBERAZIONE DELLA GIUNTA REGIONALE 16 dicembre 2021, n. 2117

Artt. 9 e 15, Legge n. 482/1999 in materia di tutela delle minoranze linguistiche storiche - Annualità 2021 - Variazione al bilancio annuale di esercizio 2021 ai sensi del D. Lgs. 118/2011 e ss.mm.ii. per iscrizione risorse con vincolo di destinazione

L'Assessore alla Formazione e Lavoro, Politiche per il Lavoro, Diritto allo studio, Scuola, Università, Formazione professionale, Sebastiano Leo, sulla base dell'istruttoria espletata dalla Funzionaria Istruttore, dalla Responsabile di P.O. e confermata dalla Dirigente della Sezione Istruzione e Università nonché dal Direttore del Dipartimento Politiche del lavoro, Istruzione e Formazione, riferisce quanto segue.

VISTI

- la legge 15 dicembre 1999, n. 482, recante norme in materia di tutela delle minoranze linguistiche storiche e in particolare gli articoli 9 e 15;

- il decreto del Presidente della Repubblica 2 maggio 2001, n. 345, recante regolamento di attuazione della legge 15 dicembre 1999, n. 482, come modificato dal decreto del Presidente della Repubblica 30 gennaio 2003, n. 60, in particolare l'art. 8, comma 1, del predetto regolamento, che prescrive l'emanazione da parte del Presidente del Consiglio dei ministri di un decreto relativo ai criteri per l'attribuzione e la ripartizione dei fondi di cui agli articoli 9 e 15 della legge 482 del 1999, con cadenza triennale;
- il decreto del Presidente del Consiglio dei ministri del 15 novembre 2019, pubblicato nella Gazzetta Ufficiale della Repubblica italiana - Serie generale - n. 2 del 3 gennaio 2020, concernente i criteri per la ripartizione dei fondi di cui agli articoli 9 e 15 della legge 15 dicembre 1999, n. 482, relativo al triennio 2020-2022;
- il Decreto della Presidenza del Consiglio dei Ministri 02/09/2021 con cui vengono ripartiti i finanziamenti previsti dagli artt. 9 e 15 della L. n. 482 del 1999, relativi all'annualità 2021, pari ad euro 4.648.751,00in favore degli enti locali e territoriali, con cui si assegna alla Regione Puglia la somma di € 131.040,00
- la Nota della sezione Bilancio e Ragioneria - Servizio Verifiche di regolarità contabile sulla gestione del bilancio vincolato, Nr. protocollo AOO_116/PROT/24/11/2021/8474, con cui è stato comunicato il provvisorio di entrata n. 11919/21, per l'importo di € 131.040,00

Visti inoltre:

- il D. Lgs. n. 118/2011, come integrato dal D. Lgs. n. 126/2014, contente le Disposizioni in materia di armonizzazione dei sistemi contabili e degli schemi di bilancio delle Regioni, degli Enti Locali e dei loro organismi, a norma degli artt. 1 e 2 della Legge n. 42 del 5 maggio 2009 e s.m.i.;
- la Legge Regionale 30 dicembre 2020, n.35, *Disposizioni per la formazione del bilancio di previsione 2021 e bilancio pluriennale 2021-2023 della Regione Puglia - Legge di stabilità regionale 2021*.
- La Legge Regionale 30 dicembre 2020, n.36, *Bilancio di previsione per l'esercizio finanziario 2021 e bilancio pluriennale 2021-2023 della Regione Puglia*.
- La DGR n. 71 del 18/01/2021, *Bilancio di previsione per l'esercizio finanziario 2021 e pluriennale 2021-2023. Articolo 39, comma 10, del decreto legislativo 23 giugno 2011, n.118. Documento tecnico di accompagnamento e Bilancio Finanziario Gestionale. Approvazione*.

RILEVATO CHE

- l'art. 51, comma 2 del D. Lgs 118/2011, come integrato dal D. Lgs.10 agosto 2014, n.126, prevede che la Giunta con propria deliberazione autorizza le variazioni del documento tecnico di accompagnamento e le variazioni del bilancio di previsione relativamente, tra l'altro, a iscrizioni di entrate derivanti da assegnazioni vincolate a scopi specifici nonché per l'iscrizione delle relative spese.

TENUTO CONTO CHE

- la variazione proposta con il presente provvedimento assicura il rispetto dei vincoli di finanza pubblica garantendo il pareggio di bilancio di cui al D. Lgs. 118/2011.
- Trattasi di assegnazioni a destinazione vincolata che vanno accertate sul competente capitolo di entrata

E2039610 (Fondi statali per la tutela delle minoranze linguistiche storiche. L. 482/1999), al quale è collegato il capitolo di spesa U0916050 (Erogazione fondi statali per la tutela delle minoranze linguistiche storiche. L. 482/1999).

RITENUTO

pertanto, in virtù dell'erogazione ministeriale comunicata con nota della Presidenza del Consiglio dei Ministri Dipartimento per gli Affari regionali e le Autonomie Prot. DAR-0017707-P-25-10-2021, dover apportare al Bilancio di previsione la relativa variazione contabile in aumento della maggiore entrata e della conseguente maggiore spesa, per un importo pari ad **€ 131.040,00,** come meglio specificate nella Sezione "copertura Finanziaria di cui al D. Lgs. 118/2011 del presente atto.

Verifica ai sensi del D. Lgs. n. 196/2003 e del Regolamento (UE) 2016/679
Garanzie della riservatezza

La pubblicazione sul BURP, nonché la pubblicazione all'Albo o sul sito istituzionale, salve le garanzie previste dalla Legge 241/1990 in tema di accesso ai documenti amministrativi, avviene nel rispetto della tutela della riservatezza dei cittadini secondo quanto disposto dal Regolamento UE n. 679/2016 in materia di protezione dei dati personali, nonché dal D. Lgs. 196/2003 ss.mm.ii., ed ai sensi del vigente Regolamento regionale n. 5/2006 per il trattamento dei dati sensibili e giudiziari, in quanto applicabile. Ai fini della pubblicità legale, il presente provvedimento è stato redatto in modo da evitare la diffusione di dati personali identificativi non necessari ovvero il riferimento a dati sensibili; qualora tali dati fossero indispensabili all'adozione dell'atto, essi sono trasferiti in documenti separati, esplicitamente richiamati.

SEZIONE COPERTURA FINANZIARIA DI CUI AL D. LGS. 118/2011 E SS.MM.II.

Il presente provvedimento comporta, ai sensi dell'art. 51, comma 2 del D. Lgs 118/2011 come integrato dal D. Lgs 10 agosto 2014 n. 126, la seguente variazione al bilancio di previsione 2021 per l'esercizio finanziario 2021 e pluriennale 2021-2023 e al Documento tecnico di accompagnamento e al Bilancio finanziario gestionale approvato con la DGR n. 71 del 18/01/2021, in termini di competenza e di cassa come di seguito specificato:

BILANCIO VINCOLATO

Iscrizione in termini di competenza e di cassa:

PARTE ENTRATA
COD. UE: 2 "ALTRE ENTRATE"
ENTRATE RICORRENTI

CRA	Capitolo di entrata	Declaratoria		P.d.c.f.	Variazione e.f. 2021 Competenza Cassa
19.03	E2039610	Fondi statali per la tutela delle minoranze linguistiche storiche. L. 482/1999		E.2.01.01.01.	+ € 131.040,00

L'importo di €**.131.040,00** corrisponde allo stanziamento della Presidenza del Consiglio dei Ministri – Dipartimento per gli Affari regionali e le Autonomie per l'e.f. 2021, di cui il tesoriere regionale ha richiesto l'emissione della reversale di incasso con il provvisorio di entrata n.11919/21.
Titolo Giuridico: DPCM 02/09/2021.

PARTE SPESA

Spesa ricorrente
Codice UE: 8 - Spese non correlate ai finanziamenti UE

CRA	Capitolo di spesa	Declaratoria	Missione e Programma	Titolo	P.d.c.f.	Variazione e.f. 2021 Competenza e cassa
19.03	U0916050	Erogazione fondi statali per la tutela delle minoranze	5.2	1	U.01.04.01.02	+ € 131.040,00

		linguistiche storiche. L. 482/1999				

La copertura finanziaria rinveniente dal presente provvedimento assicura il rispetto dei vincoli di finanza pubblica vigenti e gli equilibri di Bilancio di cui al D. Lgs n. 118/2011.

Ai sensi di quanto previsto dal D. Lgs. n. 118/2011, all'accertamento dell'entrata e all'impegno di spesa provvederà la Dirigente della Sezione Istruzione e Università con successivo atto che verrà assunto nell' e.f. 2021

L'Assessore relatore, sulla base delle risultanze istruttorie come innanzi illustrate, ai sensi dell'art. 4, co. 4, lett. k della L.r. 7/1997, propone alla Giunta di adottare il seguente atto finale.

1. Prendere atto di quanto espresso in narrativa, che qui si intende integralmente riportato, per costituirne parte integrante ed essenziale.
2. Prendere atto dell'avvenuta erogazione da parte della Presidenza del Consiglio dei Ministri – Dipartimento per gli Affari regionali e le Autonomie, assegnata con DPCM 02/09/2021, e che trattandosi di assegnazione a destinazione vincolata, la stessa va accertata sui competenti capitoli, come di seguito riportati:

ENTRATA Capitolo E2039610 - Fondi statali perla tutela delle minoranze linguistiche storiche. L. 482/1999 **€ 131.040,00**

SPESA Capitolo U0916050 - Erogazione fondi statali per la tutela delle minoranze linguistiche storiche. L. 482/1999 **€ 131.040,00.**

3. Autorizzare la Sezione Bilancio e Ragioneria a provvedere agli adempimenti contabili relativi alla variazione in aumento degli stati di previsione dell'entrata e della spesa del bilancio regionale per il corrente esercizio finanziario ed alla relativa imputazione ai suddetti capitoli della somma di **€ 131.040,00**.
4. Rinviare a successivi atti della Dirigente della Sezione Istruzione e Università i provvedimenti di accertamento e impegno di spesa necessari per l'erogazione delle risorse agli enti beneficiari.
5. Approvare l'Allegato E/1 nella parte relativa alla variazione del bilancio, parte integrante del presente atto.
6. Incaricare, conseguentemente all'approvazione della presente deliberazione, il Servizio Bilancio della Sezione Bilancio e Ragioneria, di trasmettere alla Tesoreria Regionale il prospetto E/1 di cui all'art. 10 comma 4 del D. Lgs. n. 118/2011.
7. **Disporre**, ai sensi dell'art. 42 comma 7 della L.R. 28/2001 e in conformità all'art. 10 comma 4 della D.G.R. 2100/2019,la pubblicazione sul BURP.

Le sottoscritte attestano che il procedimento istruttorio loro affidato è stato espletato nel rispetto della vigente normativa regionale, nazionale e comunitaria e che il presente schema di provvedimento, predisposto ai fini dell'adozione dell'atto finale da parte della Giunta Regionale, è conforme alle risultanze istruttorie.
Il Funzionario Istruttore: Dott.ssa Maria Forte

La Responsabile di P.O. "Offerta formativa integrata lungo tutto l'arco della vita": Avv. Cristina Sunna

La Dirigente della Sezione "Istruzione e Università": Arch. Maria Raffaella Lamacchia

La sottoscritta Direttore di Dipartimento, ai sensi dell'art. 18, co. 1, Decreto del Presidente della Giunta regionale 31 luglio 2015, n. 443 s.m.i. NON RAVVISA la necessità di esprimere osservazioni sulla proposta di delibera.

Il Direttore del Dipartimento "Politiche del Lavoro, Istruzione e Formazione": Avv. Silvia Pellegrini

L'Assessore all'Istruzione, Formazione e Lavoro: Dott. Sebastiano Leo

DELIBERAZIONE DELLA GIUNTA

LA GIUNTA

Udita la relazione e la conseguente proposta dell'Assessore all'Istruzione, Formazione e Lavoro;

Viste le sottoscrizioni poste in calce alla proposta di deliberazione;

a voti unanimi e palesi espressi nei modi di legge,

DELIBERA

1. Prendere atto di quanto espresso in narrativa, che qui si intende integralmente riportato, per costituirne parte integrante ed essenziale.
2. Prendere atto dell'avvenuta erogazione da parte della Presidenza del Consiglio dei Ministri – Dipartimento per gli Affari regionali e le Autonomie, assegnata con DPCM 02/09/2021, e che trattandosi di assegnazione a destinazione vincolata, la stessa va accertata sui competenti capitoli, come di seguito riportati:

ENTRATA Capitolo E2039610 - Fondi statali perla tutela delle minoranze linguistiche storiche. L. 482/1999 **€ 131.040,00**

SPESA Capitolo U0916050 - Erogazione fondi statali per la tutela delle minoranze linguistiche storiche. L. 482/1999 **€ 131.040,00.**

3. Autorizzare la Sezione Bilancio e Ragioneria a provvedere agli adempimenti contabili relativi alla variazione in aumento degli stati di previsione dell'entrata e della spesa del bilancio regionale per il corrente esercizio finanziario ed alla relativa imputazione ai suddetti capitoli della somma di **€ 131.040,00**.
4. Rinviare a successivi atti della Dirigente della Sezione Istruzione e Università i provvedimenti di accertamento e impegno di spesa necessari per l'erogazione delle risorse agli enti beneficiari.
5. Approvare l'Allegato E/1 nella parte relativa alla variazione del bilancio, parte integrante del presente atto.
6. Incaricare, conseguentemente all'approvazione della presente deliberazione, il Servizio Bilancio della Sezione Bilancio e Ragioneria, di trasmettere alla Tesoreria Regionale il prospetto E/1 di cui all'art. 10 comma 4 del D. Lgs. n. 118/2011.
7. **Disporre**, ai sensi dell'art. 42 comma 7 della L.R. 28/2001 e in conformità all'art. 10 comma 4 della D.G.R. 2100/2019, la pubblicazione sul BURP.

Il Segretario Generale della Giunta
ANNA LOBOSCO

Il Presidente della Giunta
MICHELE EMILIANO

Allegato E/1

Allegato n. 8/1
al D.Lgs 118/2011

Allegato Delibera di variazione del bilancio riportante i dati d'interesse del Tesoriere
data: …./…../……. n. protocollo …….
Rif. Proposta di Deliberazione della Sezione Istruzione e Università del 02*/12/2021* n. 00057

SPESE

MISSIONE, PROGRAMMA, TITOLO		DENOMINAZIONE		PREVISIONI AGGIORNATE ALLA PRECEDENTE VARIAZIONE - DELIBERA N. …. - ESERCIZIO 2021	VARIAZIONI in aumento	VARIAZIONI in diminuzione	PREVISIONI AGGIORNATE ALLA DELIBERA IN OGGETTO - ESERCIZIO 2021
MISSIONE	***5***	***Tutela e valorizzazione dei beni e attività culturali***					
Programma	2	Attività culturali e interventi diversi nel settore culturale					
Titolo	1	spese correnti	residui presunti	0,00			0,00
			previsione di competenza	0,00	€ 131.040,00		0,00
			previsione di cassa	0,00	€ 131.040,00		0,00
		Programma 2 - Attività culturali e interventi diversi nel		**0,00**			
Totale Programma	**2**	settore culturale	**residui presunti**				
			previsione di competenza	**0,00**	€ 131.040,00		
			previsione di cassa	**0,00**	€ 131.040,00		
TOTALE MISSIONE	**5**	***Tutela e valorizzazione dei beni e attività culturali***	**residui presunti**	**0,00**			**0,00**
			previsione di competenza	**0,00**	€ 131.040,00		**0,00**
			previsione di cassa	**0,00**	€ 131.040,00		**0,00**
TOTALE VARIAZIONI IN USCITA			**residui presunti**	**0,00**			**0,00**
			previsione di competenza	**0,00**	€ 131.040,00		**0,00**
			previsione di cassa	**0,00**	€ 131.040,00		**0,00**
TOTALE GENERALE DELLE USCITE			**residui presunti**	**0,00**			**0,00**
			previsione di competenza	**0,00**	€ 131.040,00		**0,00**
			previsione di cassa	**0,00**	€ 131.040,00		**0,00**

ENTRATE

TITOLO, TIPOLOGIA		DENOMINAZIONE		PREVISIONI AGGIORNATE ALLA PRECEDENTE VARIAZIONE - DELIBERA N. …. - ESERCIZIO 2021	VARIAZIONI in aumento	VARIAZIONI in diminuzione	PREVISIONI AGGIORNATE ALLA DELIBERA IN OGGETTO - ESERCIZIO 2021
TITOLO	**1**	**trasferimenti correnti**					
Tipologia	1	**trasferimenti correnti**	residui presunti	0,00			0,00
			previsione di competenza	0,00	€ 131.040,00		0,00
			previsione di cassa	0,00	€ 131.040,00		0,00
			residui presunti	**0,00**			**0,00**
TOTALE TITOLO	**2**	**trasferimenti correnti**	**previsione di competenza**	**0,00**	€ 131.040,00		**0,00**
			previsione di cassa	**0,00**	€ 131.040,00		**0,00**
			residui presunti	**0,00**			**0,00**
TOTALE VARIAZIONI IN ENTRATA			**previsione di competenza**	**0,00**	€ 131.040,00		**0,00**
			previsione di cassa	**0,00**	€ 131.040,00		**0,00**
TOTALE GENERALE DELLE ENTRATE			**residui presunti**	**0,00**			**0,00**
			previsione di competenza	**0,00**	€ 131.040,00		**0,00**
			previsione di cassa	**0,00**	131.040,00 €		**0,00**

TIMBRO E FIRMA DELL'ENTE
Responsabile del Servizio Finanziario / Dirigente responsabile della spesa

LAMACCHIA
MARIA
RAFFAELLA
21.12.2021
09:20:35
UTC

REGIONE PUGLIA
SEZIONE BILANCIO RAGIONERIA PARERE DI REGOLARITA' CONTABILE
(D. Lgs. n. 118/11 e s.m.i.)

UFFICIO	TIPO	ANNO	NUMERO	DATA
SUR	DEL	2021	57	06.12.2021

ARTT. 9 E 15, LEGGE N. 482/1999 IN MATERIA DI TUTELA DELLE MINORANZE LINGUISTICHE STORICHE - ANNUALITÀ 2021 - VARIAZIONE AL BILANCIO ANNUALE DI ESERCIZIO 2021 AI SENSI DEL D. LGS. 118/2011 E SS.MM.II. PER ISCRIZIONE RISORSE CON VINCOLO DI DESTINAZIONE.

Si esprime: PARERE DI REGOLARITA'CONTABILE POSITIVO
LR 28/2001 art. 79 Comma 5

Responsabile del Procedimento

Dirigente

Firmato digitalmente da
NICOLA PALADINO
C = IT

DELIBERAZIONE DELLA GIUNTA REGIONALE 16 dicembre 2021, n. 2118

Approvazione schema di Addendum alla Carta D'intenti tra Regione Puglia e Accademie delle Belle Arti presenti sul territorio regionale, per favorire l'alta formazione artistica, giusta DGR n. 2348/2019.

L'Assessore alla Formazione e Lavoro, Politiche per il lavoro, Diritto allo studio, Scuola, Università, Formazione Professionale, prof. Sebastiano Leo, sulla base dell'istruttoria espletata dalla Responsabile P.O e condivisa dalla Dirigente della Sezione *Istruzione e Università*, arch. Maria Raffaella Lamacchia, e dal Direttore del Dipartimento Avv. Silvia Pellegrini riferisce quanto segue.

Premesso che:

- Regione Puglia al fine di sostenere e potenziare l'alta formazione artistica sul territorio, ha istituito un contributo straordinario alle Accademie d'Arte presenti sul territorio regionale, con Legge Regionale 28 Dicembre 2018, n. 67 "Disposizioni per la formazione del bilancio di previsione 2019 e bilancio pluriennale 2019-2021 della Regione Puglia (legge di stabilità regionale 2019} "Art. 23 - Contributi straordinari alle accademie di belle arti per migliorare la qualità dell'alta formazione artistica" nel bilancio regionale autonomo, ha assegnato una dotazione finanziaria per l'esercizio finanziario 2019, in termini dì competenza e cassa, di euro 100 mila, (successivamente integrato a € 300.000,00 con LR 32/2019). Il 3 comma dell'art. 23 della suindicata legge di stabilità 2019 prevede, inoltre, che la Giunta regionale provvede ad assegnare in parti eguali le risorse di cui al comma 1, a condizione che il progetto di finanziamento presentato dagli assegnatari preveda la destinazione di almeno il 50 per cento delle risorse assegnabili per produzioni artistiche da d'Arte presenti sul territorio regionale;
- con D.G.R. n. 2348 del 16.12.2019 la Giunta Regionale ha ritenuto di voler dare attuazione a quanto disposto dal legislatore regionale all'art. n. 23, della L.R. 67/2018,
- In data 24/07/2020 è stata firmata digitalmente la Carta d'intenti per favorire l'Alta Formazione Artistica tra la Regione Puglia e le Accademie delle Belle Arti di Puglia;
- la suddetta Carta d'Intenti prevede, tra l'altro all'art. 4, che l'accordo abbia una validità di due anni dalla sua sottoscrizione, salvo eventuali modifiche necessarie in ragione di innovazioni di carattere normativo e prevede la possibilità di rinnovo alla scadenza, in accordo tra le parti;

Considerato che con nota trasmessa a mezzo PEC e recepita al Protocollo delle Sezione Istruzione e Università con il n. 5211 del 01.12.2021, le tre Accademie di Belle Arti presenti sul territorio regionale hanno rappresentato congiuntamente l'esigenza di poter proseguire le attività già realizzate e/o programmate aggiungendo una comune appendice, da presentare su tutto il territorio regionale, di ricerca e produzione artistica da svolgere congiuntamente, amplificando il cartellone di mostre ed eventi e rafforzando i reciproci rapporti auspicando, pertanto, la previsione di un ulteriore finanziamento nell'esercizio finanziario 2021, ad integrazione di quello già in precedenza attribuito;

Dato atto che il capitolo U0404001 del Bilancio 2021 "Contributo straordinario a favore delle Accademie di Belle Arti per migliorare la qualità dell'alta formazione artistica. Art. 23 L.R. n. 67/2018 (Bilancio 2019)", presenta attualmente una disponibilità economica pari ad € 150.000,00 utilizzabile per l'annualità 2021 quale contributo straordinario per il sostegno alle attività delle Istituzioni formative di grado superiore operanti in ambito artistico in attuazione all'art. 23 LR n. 67/2018, del bilancio di previsione 2021-2023, (Missione 4 – istruzione e diritto allo studio, Programma 7 – Diritto allo studio, Titolo 1 – Spese correnti, Piano dei conti finanziario: 1.04.01.02) come indicato nella sezione "Copertura Finanziaria" del presente atto.

Ritenuto di voler dare continuità all'azione avviata nel triennio 2019/2020, attraverso la stipula di un Addendum alla Carta di intenti, finalizzato alla prosecuzione - per l'annualità 2021/2022 – dell'attività di sostegno all'alta formazione artistica sul territorio;

Visti

- il D.Lgs n. 118/2011 come integrato dal D.Lgs 10 agosto 2014, n. 126;
- la Legge Regionale 30 dicembre 2020, n. 35 "Disposizioni per la formazione del bilancio di previsione 2021 e bilancio pluriennale 2021-2023 della Regione Puglia - Legge di stabilità regionale 2021";
- la Legge Regionale 30 dicembre 2020, n. 36 "Bilancio di previsione per l'esercizio finanziario 2021 e bilancio pluriennale 2021-2023 della Regione Puglia";
- la D.G.R. n. 71 del 18/01/2021 "Bilancio di previsione per l'esercizio finanziario 2021 e pluriennale 2021-2023. Articolo 39, comma 10, del decreto legislativo 23 giugno 2011, n. 118. Documento tecnico di accompagnamento e Bilancio Finanziario Gestionale. Approvazione";

Garanzie della riservatezza

La pubblicazione sul BURP, nonché la pubblicazione all'Albo o sul sito istituzionale, salve le garanzie previste dalla Legge 241/1990 in tema di accesso ai documenti amministrativi, avviene nel rispetto della tutela della riservatezza dei cittadini secondo quanto disposto dal Regolamento UE n. 679/2016 in materia di protezione dei dati personali, nonché dal D.Lgs. 196/2003 ss.mm.ii., ed ai sensi del vigente Regolamento regionale 5/2006 per il trattamento dei dati sensibili e giudiziari, in quanto applicabile. Ai fini della pubblicità legale, il presente provvedimento è stato redatto in modo da evitare la diffusione di dati personali identificativi non necessari ovvero il riferimento alle particolari categorie di dati previste dagli articoli 9 e 10 del succitato Regolamento UE.

Copertura Finanziaria ai sensi del D.Lgs 118/2011 e ss.mm.ii.

Il presente provvedimento comporta una spesa a carico del bilancio regionale che sarà finanziata con lo stanziamento complessivo di euro 150 mila per l'esercizio finanziario 2021, disponibile sul Capitolo di spesa U0404001 "Contributo straordinario a favore delle Accademie di Belle Arti per migliorare la qualità dell'alta formazione artistica. Art. 23 L.R. n. 67/2018 (Bilancio 2019)" del bilancio di previsione 2021-2023, (Missione 4 – istruzione e diritto allo studio., Programma 7 – Diritto allo studio, Titolo 1 – Spese correnti, Piano dei conti finanziario: 1.04.01.02)

L'operazione contabile proposta assicura il rispetto dei vincoli di finanza pubblica vigenti garantendo il pareggio di bilancio di cui alla Legge Regionale n. 35 del 30.12.2020 ed il rispetto dei vincoli di finanza pubblica vigenti e gli equilibri di Bilancio di cui al D.Lgs n.118/2011;

Ai relativi impegni di spesa e liquidazione provvederà la Dirigente della Sezione Istruzione e Università con atti dirigenziali da assumere entro il corrente esercizio finanziario.

L'Assessore relatore, sulla base delle risultanze istruttorie come innanzi illustrate, ai sensi dell'art. 4, co. 4, lett. d), Legge regionale n. 7 del 4 febbraio 1997, propone alla Giunta l'adozione del conseguente atto finale per:

1. di approvare, per le ragioni e le finalità esplicitate in narrativa e che qui si intendono integralmente riportate, la relazione e la proposta di Deliberazione come formulata;
2. di approvare lo schema di Addendum alla Carta di Intenti stipulata in data 24.07.2018 tra la Sezione Istruzione e Università della Regione Puglia e le Accademie di Belle Arti di Puglia, di cui alla D.G.R. n. 2348/2019 che risulta parte integrante e sostanziale del medesimo (cfr Allegato A);
3. di autorizzare l'Assessore all'Istruzione Formazione e Lavoro alla sottoscrizione dello stesso apportando le modifiche, non sostanziali, che dovessero rendersi necessarie in sede di sottoscrizione.
4. di dare atto che la predetta assegnazione risulta disponibile sul Capitolo U0404001 "Contributo straordinario a favore delle Accademie di Belle Arti per migliorare la qualità dell'alta formazione artistica. Art. 23 L.R. n. 67/2018 (Bilancio 2019)" per l'annualità 2021, (Missione 4 – istruzione e diritto allo studio., Programma 7 – Diritto allo studio, Titolo 1 – Spese correnti) come indicato nella sezione "Copertura Finanziaria" del presente atto;

5. di notificare il presente provvedimento ai soggetti interessati;
6. di pubblicare il presente provvedimento sul BURP.

I sottoscritti attestano che il procedimento istruttorio loro affidato è stato espletato nel rispetto della normativa regionale, nazionale e comunitaria vigente e che il presente schema di provvedimento, predisposto dalla Sezione Istruzione e Università ai fini dell'adozione dell'atto finale da parte della Giunta Regionale, è conforme alle risultanze istruttorie.

La Responsabile P.O.
Dott.ssa Annunziata Ruggiero

La Responsabile P.O.
Dott.ssa Alessandra Maroccia

La Dirigente della Sezione
Arch. Maria Raffaella Lamacchia

Il sottoscritto Direttore del Dipartimento non ravvisa la necessità di esprimere sulla proposta di delibera alcuna osservazione:

Il Direttore del Dipartimento Politiche del Lavoro, Istruzione e Formazione
Avv. Silvia Pellegrini

L'Assessore all'Istruzione, Formazione e Lavoro
Prof. Sebastiano Leo

LA GIUNTA

UDITA la relazione ed esaminata la conseguente proposta dell'Assessore all'Istruzione, Formazione e Lavoro;
VISTE le sottoscrizioni poste in calce alla proposta di Deliberazione;

a voti unanimi e palesi espressi nei modi di legge

DELIBERA

1. di approvare, per le ragioni e le finalità esplicitate in narrativa e che qui si intendono integralmente riportate, la relazione e la proposta di Deliberazione come formulata;
2. di approvare lo schema di Addendum alla Carta di Intenti stipulata in data 24.07.2018 tra la Sezione Istruzione e Università della Regione Puglia e le Accademie di Belle Arti di Puglia, di cui alla D.G.R. n. 2348/2019 che risulta parte integrante e sostanziale del medesimo (cfr Allegato A);
3. di autorizzare l'Assessore all'Istruzione Formazione e Lavoro alla sottoscrizione dello stesso apportando le modifiche, non sostanziali, che dovessero rendersi necessarie in sede di sottoscrizione.
4. di dare atto che la predetta assegnazione risulta disponibile sul Capitolo U0404001 "Contributo straordinario a favore delle Accademie di Belle Arti per migliorare la qualità dell'alta formazione artistica. Art. 23 L.R. n. 67/2018 (Bilancio 2019)" per l'annualità 2021, (Missione 4 – istruzione e diritto allo studio., Programma 7 – Diritto allo studio, Titolo 1 – Spese correnti) come indicato nella sezione "Copertura Finanziaria" del presente atto;

5. di notificare il presente provvedimento ai soggetti interessati;
6. di pubblicare il presente provvedimento sul BURP.

IL SEGRETARIO GENERALE DELLA GIUNTA
ANNA LOBOSCO

IL PRESIDENTE DELLA GIUNTA
MICHELE EMILIANO

REGIONE PUGLIA

ASSESSORATO FORMAZIONE E LAVORO

DIPARTIMENTO POLITICHE DEL LAVORO, ISTRUZIONE E FORMAZIONE

SEZIONE ISTRUZIONE E UNIVERSITA'

ALLEGATO A)

Schema di addendum alla
CARTA D'INTENTI

per favorire l'alta formazione artistica in attuazione alla Legge Regionale 28 dicembre 2018, n. 67 "Disposizioni per la formazione del bilancio di previsione 2019 e bilancio pluriennale 2019-2021 della Regione Puglia (legge di stabilità regionale 2019)" Art. 23

TRA

Regione Puglia Assessorato Formazione e Lavoro, Dipartimento Politiche del Lavoro, Istruzione e Formazione, Sezione Istruzione e Università, con sede in Bari Corso Sonnino 177, C.F. 80017210727, rappresentata nel presente atto dall'Assessore Prof. Sebastiano Leo;

E

Accademia delle Belle Arti di Bari, con sede in Bari via Re David 189/C, C.F. 80015790720, rappresentata nel presente atto dal Presidente Prof. Ennio Triggiani;

Accademia delle Belle Arti di Foggia, con sede in Foggia Corso Giuseppe Garibaldi 35, C.F. 80003160712, rappresentata nel presente atto dal Presidente Avv. Massimiliano Arena;

Accademia delle Belle Arti di Lecce, con sede in Lecce via G. Libertini 3, C.F. 93021080754, rappresentato nel presente atto dal Presidente On. Nicola Ciracì;

PREMESSO CHE

- con D.G.R. n. 2348 del 16.12.2019 la Giunta Regionale ha ritenuto di voler dare attuazione a quanto disposto dal legislatore regionale all'art. n. 23, della L.R. 67/2018, attraverso l'approvazione dello schema di Carta di Intenti per favorire l'Alta Formazione Artistica, poi sottoscritta in data 24/07/2020 tra la Regione Puglia e le Accademie delle Belle Arti di Puglia;
- la Carta d'Intenti prevede, all'art. 4, che l'accordo abbia una validità di due anni dalla sua sottoscrizione, salvo eventuali modifiche necessarie in ragione di innovazioni di carattere normativo e prevede la possibilità di rinnovo alla scadenza, in accordo tra le parti;
- con nota trasmessa a mezzo PEC e recepita al Protocollo delle Sezione Istruzione e Università con il n. 5211 del 01.12.2021, le tre Accademie di Belle Arti presenti sul territorio regionale rappresentavano congiuntamente l'esigenza di poter proseguire le attività già realizzate e/o programmate aggiungendo una comune appendice, da presentare su tutto il territorio regionale, di ricerca e produzione artistica da svolgere congiuntamente, amplificando il cartellone di mostre ed eventi e rafforzando i reciproci rapporti auspicando, pertanto, la previsione di un ulteriore finanziamento nell'esercizio finanziario 2021, ad integrazione di quello già in precedenza attribuito;
- per l'esercizio finanziario 2021, il Documento tecnico di accompagnamento del Bilancio Finanziario Gestionale di previsione per l'esercizio finanziario 2021 e pluriennale 2021-2023 di Regione Puglia (DGR 18 gennaio 2021, n. 71) ha assegnato un importo complessivo pari ad € 150.000,00;
- la Giunta Regionale, con l'assegnazione di ulteriori € 150.000,00 per l'esercizio finanziario 2021 quale contributo straordinario alle Accademie delle Belle Arti di Puglia presenti sul territorio regionale, desidera dare continuità all'azione intrapresa con Legge Regionale 28 Dicembre 2018, n. 67 "Disposizioni per la formazione del bilancio di previsione 2019 e bilancio pluriennale 2019-2021 della Regione Puglia (legge di stabilità regionale 2019) "Art. 23 - Contributi straordinari alle accademie di belle arti per migliorare la qualità dell'alta formazione artistica" e la Carta d'Intenti in scadenza il 23.07.2022, può essere rinnovata su accordo delle parti;

TUTTO CIÒ PREMESSO, LE PARTI
CONVENGONO E STIPULANO QUANTO SEGUE

REGIONE PUGLIA

ASSESSORATO FORMAZIONE E LAVORO

DIPARTIMENTO POLITICHE DEL LAVORO, ISTRUZIONE E FORMAZIONE

SEZIONE ISTRUZIONE E UNIVERSITA'

ART. 1

In calce all'art. 1 'Finalità', della carta di intenti sottoscritta in data 24/07/2020 si aggiungono le seguenti parole:

"Ulteriore obiettivo della presente Carta di Intenti è il rafforzamento dei reciproci rapporti fra le Accademie di Belle Arti pugliesi, al fine di perfezionare un sistema a sostegno della formazione e implementazione del patrimonio artistico contemporaneo Regionale, mediante la prosecuzione delle attività già realizzate e/o programmate dagli Istituti, cui si aggiunge una comune appendice di ricerca e produzione artistica da svolgere congiuntamente, amplificando il cartellone di mostre ed eventi da presentare su tutto il territorio regionale, tese alla promozione e valorizzazione della Puglia, contribuendo in maniera corale al suo sviluppo culturale ed economico.

Per le finalità descritte è previsto un finanziamento complessivo di 450.000,00 euro di cui 300.000,00 per il raggiungimento delle finalità di cui al primo comma e 150.000,00 per il raggiungimento delle finalità di cui al secondo comma ".

ART. 2

all'art. 2 'Adempimenti /Impegni delle parti', della carta di intenti sottoscritta in data 24/07/2020 dopo le parole "di altre fonti di finanziamento pubblico" si aggiungono le seguenti:

"Le Accademie di Belle Arti si impegnano inoltre a presentare entro il mese di marzo, un unico "progetto di finanziamento" per il raggiungimento delle finalità di cui al comma 2 dell'art 1. corredato dalla medesima documentazione."

alla fine dell'articolo si aggiungono inoltre le seguenti parole:

"Le Accademie di Belle Arti si impegnano ad apporre il logo della Regione Puglia sul materiale relativo al progetto di finanziamento proposto e su tutti i documenti e gli strumenti di comunicazione, cartacei e multimediali, rivolti all'esterno (inviti, pieghevoli, locandine, slide ecc); in tale prospettiva è richiesta una costante attività di informazione e di coinvolgimento dell'amministrazione regionale nelle attività svolte e nelle iniziative promosse sul territorio".

ART. 3

Il testo dell'art. 4 'Durata' della carta di intenti sottoscritta in data 24/07/2020 è sostituito dal seguente:

"Il presente protocollo ha durata fino al 31.12.2022, salvo eventuali modifiche necessarie in ragione di innovazioni di carattere normativo e, in accordo tra le parti, potrà essere rinnovato alla scadenza."

Visto, letto e sottoscritto

Per la Regione Puglia
l'Assessore Dott. Sebastiano Leo

Per l'Accademia della Belle Arti di Bari
il Presidente Prof. Ennio Triggiani

Per l'Accademia della Belle Arti di Foggia
il Presidente Avv. Massimiliano Arena

Per l'Accademia della Belle Arti di Lecce
il Presidente On. Nicola Ciracì

REGIONE PUGLIA
SEZIONE BILANCIO RAGIONERIA PARERE DI REGOLARITA' CONTABILE
(D. Lgs. n. 118/11 e s.m.i.)

UFFICIO	TIPO	ANNO	NUMERO	DATA
SUR	DEL	2021	58	06.12.2021

APPROVAZIONE SCHEMA DI ADDENDUM ALLA CARTA D'INTENTI TRA REGIONE PUGLIA E ACCADEMIE DELLE BELLE ARTI PRESENTI SUL TERRITORIO REGIONALE, PER FAVORIRE L'ALTA FORMAZIONE ARTISTICA, GIUSTA DGR N. 2348/2019.

Si esprime: PARERE DI REGOLARITA'CONTABILE POSITIVO
LR 28/2001 art. 79 Comma 5

Responsabile del Procedimento

PO - CARMEN PARTIPILO

Dirigente

D.SSA REGINA STOLFA

Firmato digitalmente da
REGINA STOLFA
C = IT
Data e ora della firma: 06/12/2021 14:08:16

DELIBERAZIONE DELLA GIUNTA REGIONALE 22 dicembre 2021, n. 2161

Implementazione del presidio territoriale idraulico di protezione civile ai sensi della direttiva del Presidente del Consiglio dei ministri 27 febbraio 2004 e del decreto legislativo n. 49/2010. Approvazione del modello organizzativo e gestionale del presidio territoriale idraulico.

Il Presidente, con delega alla Protezione Civile, sulla base dell'istruttoria espletata dai funzionari ing. Teresa Mungari e ing. Giuseppe Verdiani, dal Responsabile PO del Centro Funzionale Decentrato, ing. Tiziana Bisantino, e dal Responsabile PO del Centro Operativo Regionale, dott. Lucio Pirone, così come confermata dal Dirigente della Sezione Protezione Civile, riferisce quanto segue.

Premesso che:

- ai sensi dalla direttiva del Presidente del consiglio dei ministri 27 febbraio 2004 "*Indirizzi operativi per la gestione organizzativa e funzionale del sistema di allertamento nazionale, statale e regionale per il rischio idrogeologico ed idraulico ai fini di protezione civile*", le Regioni devono assolvere ad un adeguato governo delle piene attraverso il presidio territoriale idraulico che consiste nelle seguenti attività:
  - rilevamento, a scadenze prestabilite, dei livelli idrici dei corsi d'acqua;
  - osservazione e controllo dello stato delle arginature, se presenti, e ricognizione delle aree potenzialmente inondabili, soprattutto nei punti definiti preventivamente "*idraulicamente critici*";
  - pronto intervento idraulico ai sensi del regio decreto n. 523/1904 e primi interventi urgenti ai sensi della legge n. 225/1992;
- ai sensi dell'art. 7 del decreto legislativo n. 49/2010 "*Attuazione della direttiva 2007/60/CE relativa alla valutazione e alla gestione dei rischi di alluvioni*", i piani di gestione del rischio alluvione tengono conto degli aspetti relativi alle attività del presidio territoriale idraulico poste in essere attraverso adeguate strutture e soggetti regionali e provinciali;
- ai sensi dell'art. 2, comma 1, lett. d) della legge regionale n. 3/2010, l'Agenzia Regionale per le Attività Irrigue e Forestali, di seguito A.R.I.F., svolge attività di supporto tecnico-amministrativo alla struttura regionale di protezione civile espletando le proprie funzioni anche nella gestione delle calamità che si verifichino nel territorio regionale;
- per effetto della deliberazione di Giunta regionale n. 1571 del 3 ottobre 2017 le attività di presidio territoriale concorrono funzionalmente e operativamente alle attività di monitoraggio strumentale effettuato dal Centro Funzionale Decentrato;
- ai sensi dell'art. 6 del decreto legislativo n. 1/2018 "*Codice della protezione civile*", le autorità territoriali di protezione civile sono responsabili, con riferimento agli ambiti di governo e alle funzioni di competenza, dello svolgimento delle attività dei presidi territoriali;
- ai sensi della direttiva del Presidente del consiglio dei ministri 30 aprile 2021 "*Indirizzi per la predisposizione dei piani di protezione civile ai diversi livelli territoriali*", pubblicata in Gazzetta Ufficiale n. 160 del 6 luglio 2021, i presidi territoriali sono considerati elementi strategici operativi della pianificazione di Protezione Civile;

Premesso, altresì, che:

- le aree potenzialmente inondabili sono riportate nel piano stralcio per l'Assetto Idrogeologico (PAI) e nel Piano di Gestione del Rischio di Alluvioni (PGRA), quest'ultimo approvato dal Comitato Istituzionale Integrato in data 3 marzo 2016;
- la Regione Puglia ha dato impulso all'implementazione e al rafforzamento dei presidi territoriali di protezione civile attraverso apposito accordo tra la Sezione Protezione Civile e l'A.R.I.F., predisposto ai sensi dell'articolo 15 della legge n. 241/1990, approvato con provvedimento dirigenziale n. 297 del 21 dicembre 2018, stipulato tra le parti in data 19 febbraio 2019, che trova copertura economica sui fondi FESR – POR Puglia 2014-2020 - Asse V – Azione 5.2;
- sono state svolte le attività previste dall'accordo e dal relativo allegato tecnico, funzionali alla restituzione degli elementi utili alla concreta operatività delle attività di presidio e, segnatamente:

- analisi territoriale;
- definizione della procedura operativa per le attività di presidio;
- interoperabilità e interventi sul territorio;
- addestramento del personale addetto ai presidi.

- per lo svolgimento delle attività di cui al precedente capoverso e, in particolare, per la costituzione e l'attivazione del Presidio Territoriale Idraulico, la Regione Puglia si è avvalsa del supporto fornito dal Dipartimento della Protezione Civile nell'ambito del PON Governance e Capacità Istituzionale 2014 – 2020, Programma "*Protezione Civile: verso una governance più forte per la riduzione del rischio*";

Considerato che:

- in attuazione dell'accordo richiamato in premessa, il gruppo di lavoro costituito dal personale della Sezione Protezione Civile e dell'A.R.I.F., a seguito di studi e approfondimenti, è pervenuto alla redazione di un documento condiviso, intitolato "*Modello organizzativo e gestionale del presidio territoriale idraulico*", che fornisce un indirizzo unitario per il funzionamento del presidio territoriale idraulico di livello regionale;
- il documento di cui al precedente capoverso, allegato al provvedimento per farne parte integrante e sostanziale, definisce le competenze del presidio territoriale idraulico, disciplinandone le modalità di attivazione, le metodologie di monitoraggio dei corsi d'acqua e le procedure per la restituzione delle informazioni acquisite dagli operatori durante i rilievi condotti in fase di allertamento;
- nel predetto documento sono inoltre riversati i risultati degli studi condotti, con particolare riferimento a: punti critici del reticolo idrografico principale, punti di osservazione per il controllo a vista dei fenomeni alluvionali, possibili percorsi di collegamento tra basi operative A.R.I.F. e punti di osservazione, scenari di evento e scenari di rischio idraulico;
- con riferimento all'articolazione territoriale del presidio idraulico, il territorio regionale è stato suddiviso in n. 2 zone di presidio (Foggia/BAT e Taranto) a cui afferiscono complessivamente n. 5 basi operative A.R.I.F. che esercitano le loro funzioni in porzioni di territorio definite settori di presidio;
- con riferimento all'organizzazione del presidio idraulico, sono stati individuati due livelli di gestione: Unità di Coordinamento Operativo e Unità Operative Territoriali, queste ultime associate alle n. 5 basi operative definite;
- per il funzionamento dell'Unità di Coordinamento Operativo, deputata alla gestione degli eventi e all'attivazione delle Unità Operative Territoriali, sono necessarie n. 14 risorse umane così ripartite:
  - n. 1 Responsabile del Centro Funzionale Decentrato (CFD), incardinato nella Sezione Protezione Civile;
  - n. 1 Responsabile della Sala Operativa Integrata Regionale (SOIR), incardinato nella Sezione Protezione Civile;
  - n. 6 unità di personale A.R.I.F. assegnate al C.F.D. con nota acquisita al prot. AOO_026/9600 del 31 agosto 2021, a valere sull'accordo richiamato in premessa;
  - n. 6 unità di personale A.R.I.F. assegnate alla S.O.I.R., a valere sull'accordo richiamato in premessa;
- per il funzionamento delle Unità Operative Territoriali, deputate alle attività di presidio definite dalla norma, sono necessarie n. 37 risorse umane in servizio presso l'A.R.I.F. e così ripartite a livello territoriale:
  - n. 1 Responsabile per la zona di presidio Foggia - BAT;
  - n. 1 Responsabile per la zona di presidio Taranto;
  - n. 6 assistenti tecnici incardinati nelle diverse basi operative;
  - n. 24 operatori di presidio organizzati in squadre che fanno capo alle diverse basi operative.
- per consentire il corretto ed efficace funzionamento del presidio territoriale in argomento, in aderenza a quanto previsto dall'accordo citato in premessa, la Sezione Protezione Civile ha provveduto a formare opportunamente il personale coinvolto e assegnato alle specifiche attività, attraverso l'erogazione di un corso sulle modalità di monitoraggio dei punti critici del reticolo idrografico e di comunicazione con il C.F.D. e la S.O.I.R.;
- ai fini dell'attivazione e del funzionamento del presidio di protezione civile, l'A.R.I.F. ha provveduto ad acquistare i mezzi e le attrezzature previste dall'accordo e finanziate a valere sui fondi FESR – POR Puglia 2014-2020 - Asse V – Azione 5.2;

Tenuto conto che lo svolgimento delle attività di presidio idraulico è prevista sia dalla normativa vigente sia dall'accordo citato in premessa, per il periodo di validità dello stesso;

Attesa la necessità di disciplinare il funzionamento del presidio territoriale idraulico, garantendone ordinaria operatività in ossequio alla normativa vigente;

Letto il documento "*Modello organizzativo e gestionale del presidio territoriale idraulico*", parte integrante e sostanziale della presente deliberazione e dato atto dei relativi contenuti;

Richiamata la normativa vigente in materia di difesa del suolo e protezione civile, in forza della quale l'attivazione del presidio territoriale idraulico trova la sua giustificazione, anche al fine di concorrere alla tutela della pubblica a privata incolumità;

Ravvisata la coerenza tra il modello organizzativo/gestionale del presidio idraulico di livello regionale e la normativa vigente in materia;

Ritenuto quindi necessario, sulla scorta di quanto sopra riferito, provvedere a:
- prendere atto delle attività congiunte tra la Sezione Protezione Civile e l'A.R.I.F. svolte nell'ambito dell'accordo per l'implementazione dei presidi territoriali di protezione civile, anche con riferimento all'aspetto idraulico disciplinato dalla direttiva del Presidente del consiglio dei ministri 27 febbraio 2004;
- approvare il documento "*Modello organizzativo e gestionale del presidio territoriale idraulico*", strumento tecnico-operativo per il monitoraggio dei punti critici dei corsi d'acqua e per la tempestiva individuazione delle criticità idrauliche;
- demandare alle strutture di competenza l'adozione degli atti necessari per l'attuazione del presente provvedimento e per il funzionamento del presidio territoriale idraulico, quest'ultimo sia nel periodo di validità dell'accordo in essere con A.R.I.F. sia in via ordinaria, prevedendo l'impiego continuativo e stabile delle necessarie risorse umane e strumentali descritte nel documento di cui al precedente capoverso;

Visti:
- la direttiva del Presidente del consiglio dei ministri 27 febbraio 2004 "*Indirizzi operativi per la gestione organizzativa e funzionale del sistema di allertamento nazionale, statale e regionale per il rischio idrogeologico ed idraulico ai fini di protezione civile*";
- il decreto legislativo n. 49/2010 "*Attuazione della direttiva 2007/60/CE relativa alla valutazione e alla gestione dei rischi di alluvioni*";
- il decreto legislativo n. 1/2018 "*Codice della protezione civile*";
- la direttiva del Presidente del consiglio dei ministri 30 aprile 2021 "*Indirizzi per la predisposizione dei piani di protezione civile ai diversi livelli territoriali*";
- la legge regionale n. 3/2010 "*Disposizioni in materia di attività irrigue e forestali*", modificata dalla legge regionale n. 19/2019;
- la legge regionale n. 53/2019 "*Sistema Regionale di Protezione Civile*"

Garanzie di riservatezza

La pubblicazione sul BURP, nonché la pubblicazione all'Albo o sul sito istituzionale, salve le garanzie previste dalla legge n. 241/1990 in tema di accesso ai documenti amministrativi, avviene nel rispetto della tutela della riservatezza dei cittadini secondo quanto disposto dal Regolamento UE n. 679/2016 in materia di protezione dei dati personali, nonché dal d.lgs. n. 196/2003 ss.mm.ii., ed ai sensi del vigente regolamento regionale n. 5/2006 per il trattamento dei dati sensibili e giudiziari, in quanto applicabile. Ai fini della pubblicità legale, il presente provvedimento è stato redatto in modo da evitare la diffusione di dati personali identificativi non necessari ovvero il riferimento alle particolari categorie di dati previste dagli articoli 9 e 10 del succitato Regolamento UE.

COPERTURA FINANZIARIA
ai sensi del D.Lgs n. 118/2011 e ss.mm.ii.

La presente deliberazione non comporta implicazioni dirette e/o indirette, di natura economica-finanziaria e/o patrimoniale e dalla stessa non deriva alcun onere a carico del bilancio regionale.

Il Presidente, sulla base delle risultanze istruttorie, come innanzi illustrate, ai sensi dell'articolo 4, comma 4, lettera d) della legge regionale 4 febbraio 1997, propone alla Giunta l'adozione del conseguente atto deliberativo.

DISPOSITIVO DELLA DELIBERAZIONE

1. di richiamare le premesse in quanto parte integrante e sostanziale del presente atto;
2. di prendere atto delle attività congiunte tra la Sezione Protezione Civile e l'A.R.I.F. svolte nell'ambito dell'accordo per l'implementazione dei presidi territoriali di protezione civile, anche con riferimento all'aspetto idraulico disciplinato dalla direttiva del Presidente del consiglio dei ministri 27 febbraio 2004;
3. di approvare l'allegato documento "*Modello organizzativo e gestionale del presidio territoriale idraulico*", redatto dalla Sezione Protezione Civile e condiviso da A.R.I.F., costituito da un unico documento tecnico;
4. di stabilire che le attività di presidio territoriale idraulico dovranno essere condotte tenendo presente le indicazioni contenute nel suddetto documento e lo stato dei luoghi che si presenta in fase di evento;
5. di dare atto che lo svolgimento delle attività di presidio territoriale idraulico non esimono gli Enti competenti in materia di difesa del suolo e protezione civile dal rispetto delle norme cogenti in materia di gestione dei corsi d'acqua e del rischio idraulico;
6. di demandare alle strutture di competenza l'adozione degli atti necessari per l'attuazione del presente provvedimento, utili a supportare il funzionamento del presidio territoriale idraulico sia nel periodo di validità dell'accordo in essere con A.R.I.F. sia in via ordinaria, garantendo la continuità operativa nelle fasi di allertamento;
7. di notificare il presente provvedimento, a cura della Sezione Protezione Civile proponente, all'A.R.I.F.;
8. di disporre la pubblicazione del presente provvedimento sul BURP, ai sensi dell'art. 6 della Legge Regionale n. 13/1994.

I sottoscritti attestano che il provvedimento istruttorio è stato espletato nel rispetto della vigente normativa regionale, nazionale e comunitaria e che il presente schema di provvedimento, dagli stessi predisposto ai fini dell'adozione dell'atto finale da parte della Giunta Regionale, è conforme alle risultanze istruttorie.

Il funzionario istruttore
(ing. Teresa Mungari)

Il funzionario istruttore
(ing. Giuseppe Verdiani)

Il Responsabile del Centro Funzionale Decentrato
(ing. Tiziana Bisantino)

Il Responsabile del Centro Operativo Regionale
(dott. Lucio Pirone)

Il Dirigente della Sezione Protezione Civile
(dott. Antonio Mario Lerario)

Il sottoscritto Direttore di Dipartimento in applicazione di quanto previsto dal DPGR n. 22/2021, non ravvisa la necessità di esprimere sulla proposta di deliberazione alcuna osservazione.

Direttore del Dipartimento Personale e Organizzazione
(dott. Ciro Giuseppe Imperio)

Il Presidente, con delega alla Protezione Civile
(dott. Michele Emiliano)

LA GIUNTA REGIONALE

- Udita la relazione e la conseguente proposta del Presidente, con delega alla Protezione Civile;
- Viste le sottoscrizioni apposte in calce alla proposta di deliberazione;
- A voti unanimi e palesi, espressi nei modi di legge.

D E L I B E R A

1. di richiamare le premesse in quanto parte integrante e sostanziale del presente atto;
2. di prendere atto delle attività congiunte tra la Sezione Protezione Civile e l'A.R.I.F. svolte nell'ambito dell'accordo per l'implementazione dei presidi territoriali di protezione civile, anche con riferimento all'aspetto idraulico disciplinato dalla direttiva del Presidente del consiglio dei ministri 27 febbraio 2004;
3. di approvare l'allegato documento "*Modello organizzativo e gestionale del presidio territoriale idraulico*", redatto dalla Sezione Protezione Civile e condiviso da A.R.I.F., costituito da un unico documento tecnico;
4. di stabilire che le attività di presidio territoriale idraulico dovranno essere condotte tenendo presente le indicazioni contenute nel suddetto documento e lo stato dei luoghi che si presenta in fase di evento;
5. di dare atto che lo svolgimento delle attività di presidio territoriale idraulico non esimono gli Enti competenti in materia di difesa del suolo e protezione civile dal rispetto delle norme cogenti in materia di gestione dei corsi d'acqua e del rischio idraulico;
6. di demandare alle strutture di competenza l'adozione degli atti necessari per l'attuazione del presente

provvedimento, utili a supportare il funzionamento del presidio territoriale idraulico sia nel periodo di validità dell'accordo in essere con A.R.I.F. sia in via ordinaria, garantendo la continuità operativa nelle fasi di allertamento;

7. di notificare il presente provvedimento, a cura della Sezione Protezione Civile proponente, all'A.R.I.F.;
8. di disporre la pubblicazione del presente provvedimento sul BURP, ai sensi dell'art. 6 della Legge Regionale n. 13/1994.

Il Segretario della Giunta
ANNA LOBOSCO

Il Presidente della Giunta
RAFFAELE PIEMONTESE

Allegato

MODELLO ORGANIZZATIVO E GESTIONALE DEL PRESIDIO TERRITORIALE IDRAULICO

Firmato digitalmente da:Antonio Mario Lerario
Limite d'uso:Explicit Text: Questo certificato rispetta le raccomandazioni previste dalla Deterr inazione Agid N. 121/2019
Data:14/12/2021 12:59:56







Gruppo di Lavoro

Dirigente della Sezione Protezione Civile - Dott. Antonio Mario Lerario

Coordinamento: Ing. Tiziana Bisantino - Responsabile del Centro Funzionale Decentrato (C.F.D.), Dott. Lucio Pirone – Responsabile Centro Operativo Regionale (C.O.R.)

Componenti: Ing. Teresa Mungari, Ing. Giuseppe Verdiani

Sommario

1. Introduzione 4
2. Richiami della normativa 8
2.1 Normativa nazionale 8
2.2 Normativa regionale 9
3. Attività del Presidio Territoriale 11
3.1 Il Presidio territoriale idraulico regionale 11
3.1.1 Individuazione dei punti di presidio 12
3.1.2 Documenti di base per l'attività del presidio 14
3.1.3 Definizione delle attività da svolgere nei punti di presidio e tempi di attivazione 21
3.1.3.1 Attività ordinaria 21
3.1.3.2 Attività da svolgere in allertamento 21
3.1.3.3 Attività da svolgere alla fine del periodo di allertamento 25
3.1.3.4 Procedure di attivazione del presidio 25
3.1.4 Modalità di acquisizione e trasmissione del dato e relativa strumentazione 31
3.1.5. Articolazione territoriale e organizzazione del presidio idraulico 36
4. Addestramento del personale addetto ai presidi 46
5. Dotazioni 46

1. Introduzione

Il Presidio territoriale, di cui all'art. 6 del D.Lgs. 1/2018 e ss.mm.ii. e alla Direttiva P.C.M. 27/02/2004, svolge un ruolo strategico ai fini di protezione civile e della pianificazione di emergenza per la salvaguardia della pubblica e privata incolumità.

Con riferimento al Presidio territoriale idraulico, le attività si inquadrano in una più ampia e generale attività di Servizio di piena e pronto intervento idraulico, introdotta e disciplinata dai Regi Decreti n°523/1904 e n°2669/1937.

In particolare, con il R.D. 523/1904 Capo VII vengono *definite le attività tecnico-amministrative di polizia idraulica che consistono nel controllo degli interventi di gestione e trasformazione del demanio idrico e del suolo in fregio ai corpi idrici, ai fini della tutela e della preservazione del corso d'acqua e delle sue pertinenze,* mentre al titolo VI del R.D. 368/1904 viene *regolamentata attività di polizia che riguardano la conservazione delle opere di bonifica e delle loro pertinenze*. Questi due Decreti iniziano a delineare nell'ambito delle aree fluviali e delle opere di bonifica le attività tecnico amministrative necessarie alla salvaguardia dei corpi idrici superficiali e delle aree contermini.

Con il R.D. del 9 Dicembre 1937 n.2669, inizia a delinearsi la figura professionale del *Ufficiale Idraulico* o del *Sorvegliante Idraulico* ovvero un soggetto che in corso di un evento di piena è deputato all'osservazione in maniera diretta e continua dei livelli idrici in sezioni particolari dei corsi d'acqua e all'adozione di provvedimenti in caso di pericolo, ascrivibili anche alle funzioni ad oggi assegnate alla Protezione Civile. Al Capo V di questo R.D. viene delineato l'assetto del *Servizio Idrometrico* e una procedura da applicare a valle delle osservazioni da parte dei *guardiani idraulici* oppure *di osservatori appositi, specialmente per le osservazioni lungo i tratti di corsi d'acqua non classificati.* È opportuno evidenziare come con queste figure si definiscono non solo le professionalità ma anche quella che sarà la finalità di Protezione Civile esplicata dal servizio stesso.

Il concetto di monitoraggio delle opere idrauliche e dei corsi d'acqua nell'ambito delle attività di Protezione Civile inizia ad accennarsi con la Legge 225/92 che istituisce il "Servizio Nazionale della Protezione Civile" e diventa ancora più forte con il concetto di *difesa del suolo* introdotto dal D.Lgs 112/1998 che con l'Art.89 del Titolo III conferisce alle Regioni i compiti *di polizia idraulica e di pronto intervento di cui al regio decreto 25 luglio 1904, n. 523 e al regio decreto 9 dicembre 1937, n. 2669, ivi comprese l'imposizione di limitazioni e divieti all'esecuzione di qualsiasi opera o intervento anche al*

di fuori dell'area demaniale idrica, qualora questi siano in grado di influire anche indirettamente sul regime dei corsi d'acqua.

La Legge 365/2000 recante gli *interventi urgenti per le aree a rischio idrogeologico molto elevato e in materia di protezione civile, nonché a favore di zone colpite da calamità naturali* definisce l'attività straordinaria di polizia idraulica e di controllo sul territorio *attraverso sopralluoghi finalizzati a rilevare le situazioni che possono determinare maggiore pericolo, incombente e potenziale, per le persone e le cose ed a identificare gli interventi di manutenzione più urgenti* ponendo particolare attenzione su:

- le opere e gli insediamenti presenti in alveo e nelle relative pertinenze;
- gli invasi artificiali, in base ai dati resi disponibili dal servizio dighe;
- i restringimenti nelle sezioni di deflusso prodotti dagli attraversamenti o da altre opere esistenti;
- le situazioni d'impedimento al regolare deflusso delle acque, con particolare riferimento all'accumulo di inerti e relative opere di dragaggio, anche lungo lotti diversi;
- l'apertura di cave ed il prelievo di materiale litoide;
- le situazioni di dissesto, in atto o potenziale, delle sponde e degli argini;
- l'efficienza e la funzionalità delle opere idrauliche esistenti, il loro stato di conservazione;
- qualsiasi altro elemento che possa dar luogo a situazione di allarme.

Aspetto notevole di questa Legge è legato al coordinamento, infatti viene individuata l'Autorità di Bacino come ente che assicura *il necessario raccordo con le iniziative in corso e con quelle previste dagli strumenti di pianificazione vigenti o adottati*, provvede *a definire i compiti e i settori di intervento delle singole strutture coinvolte*, e stabilisce la suddivisione delle risorse. In questo quadro normativo si inserisce anche la Legge 36/2004 dove all'Art. 2 viene inserita tra le funzioni del Corpo Forestale dello Stato il concorso nel monitoraggio e nel controllo del territorio ai fini della prevenzione del dissesto idrogeologico, nonché collaborazione nello svolgimento dell'attività straordinaria di polizia idraulica.

Il Governo delle Piene ed il Presidio territoriale Idraulico vengono definiti in modo più strutturato grazie al DPCM 27.02.2004 recante "*Indirizzi operativi per la gestione organizzativa e funzionale del sistema di allertamento nazionale, statale e regionale per il rischio idrogeologico ed idraulico ai fini di protezione civile*". In particolare per il **Governo delle piene** vengono definite le attività di:

- previsione, monitoraggio e sorveglianza poste in essere attraverso la rete dei Centri Funzionali;
- presidio territoriale idraulico posto in essere attraverso adeguate strutture e/o soggetti regionali e/o provinciali che, se non altrimenti già regolato e predisposto dalle Regioni stesse, inglobano le attività degli attuali servizi di piena e di pronto intervento idraulico e ne estendono l'efficacia

a tutti i corsi d'acqua di qualsiasi categoria che presentino criticità tali da originare aree a rischio elevato o molto elevato.

Per il **Presidio territoriale idraulico** vengono definite le attività nelle aree classificate ad elevato e molto elevato rischio idrogeologico ed idraulico pertinenti il reticolo idrografico, con particolare attenzione ai seguenti aspetti:

- rilevamento, a scadenze prestabilite, dei livelli idrici del corso d'acqua agli idrometri regolatori, se non altrimenti e funzionalmente organizzato da parte del Centro Funzionale Decentrato (C.F.D.), al fine di rilevare il livello di criticità dell'evento di piena in atto;
- osservazione e controllo dello stato delle arginature, se presenti, e ricognizione delle aree potenzialmente inondabili, soprattutto nei punti definiti preventivamente "idraulicamente critici", anche al fine di rilevare situazioni di impedimento al libero deflusso delle acque;
- pronto intervento idraulico ai sensi del R.D. n. 523/1904 e primi interventi urgenti ai sensi della legge n. 225/1992, tra cui la rimozione degli ostacoli, anche causati da movimenti franosi, smottamenti spondali, accumuli detritici, che possono impedire il rapido defluire delle acque, la salvaguardia delle arginature e la messa in sicurezza delle opere idrauliche danneggiate.

In questo quadro normativo, è il D.Lgs 152/2006 "*Norme in materia ambientale*" a definire le competenze delle regioni e degli enti locali, affidando ai comuni, alle province, alle comunità montane, ai consorzi di bonifica e di irrigazione, ai consorzi di bacino imbrifero montano e agli altri enti pubblici e di diritto pubblico con sede nel distretto idrografico la partecipazione all'esercizio delle funzioni regionali in materia di difesa del suolo nei modi e nelle forme stabilite dalle regioni singolarmente o d'intesa tra loro, nell'ambito delle competenze del sistema delle autonomie locali. Con riferimento al riparto di competenze tra i succitati Enti, la stessa è altresì determinata dal d.lgs. 112/98 e dalla l.r. 17/2000.

Il *Manuale Operativo per la predisposizione di un piano comunale o intercomunale di Protezione Civile del P.C.M. Ottobre 2007* definisce in modo netto il ruolo del Presidio all'interno del Piano di Emergenza (oggi Piano di Protezione Civile) dando al Comune il compito di *organizzare squadre miste, composte da personale dei propri uffici tecnici e dalle diverse strutture operative presenti sul territorio.*

In questo quadro normativo si inserisce il D.Lgs 49/2010 recante "*Attuazione della Direttiva 2007/60/CE del 23.08.2007 relativa alla valutazione e alla gestione dei rischi di alluvioni*" nel quale vengono definiti gli aspetti relativi alle attività di:

- previsione, monitoraggio, sorveglianza ed allertamento posti in essere attraverso la rete dei centri funzionali;

- presidio territoriale idraulico posto in essere attraverso adeguate strutture e soggetti regionali e provinciali;
- regolazione dei deflussi posta in essere anche attraverso i piani di laminazione;
- supporto all'attivazione dei piani urgenti di emergenza predisposti dagli organi di protezione civile ai sensi dell'articolo 67, comma 5, del decreto legislativo n. 152 del 2006 e della normativa previgente.

I decreti, le leggi e le norme fin qui viste si armonizzano nel recente "Codice della Protezione Civile", D.Lgs 1/2018 dove le autorità territoriali di protezione civile sono responsabili, con riferimento agli ambiti di governo e alle funzioni di competenza e nel rispetto delle vigenti normative in materia:

- del recepimento degli indirizzi nazionali in materia di protezione civile;
- della promozione, dell'attuazione e del coordinamento delle attività di cui all'articolo 2 esercitate dalle strutture organizzative di propria competenza;
- della destinazione delle risorse finanziarie finalizzate allo svolgimento delle attività di protezione civile, in coerenza con le esigenze di effettività delle funzioni da esercitare, come disciplinate nella pianificazione di cui all'articolo 18;
- dell'articolazione delle strutture organizzative preposte all'esercizio delle funzioni di protezione civile e dell'attribuzione, alle medesime strutture, di personale adeguato e munito di specifiche professionalità, anche con riferimento alle attività di presidio delle sale operative, della rete dei centri funzionali nonché allo svolgimento delle attività **dei presidi territoriali**;
- della disciplina di procedure e modalità di organizzazione dell'azione amministrativa delle strutture e degli enti afferenti alle rispettive amministrazioni, peculiari e semplificate al fine di assicurarne la prontezza operativa e di risposta in occasione o in vista degli eventi di cui all'articolo 2.

In ultimo, le attività in capo al presidio territoriale sono state esplicitate nell'allegato tecnico alla Direttiva P.C.M. 30.04.2021 anche con riferimento al rapporto con i Centri Funzionali, i Centri Operativi Comunali (C.O.C.) e le strutture operative del servizio di Protezione Civile.

In attuazione della normativa sopra citata e richiamata, è stato organizzato il presidio territoriale idraulico di livello regionale e sono state dettagliatamente definite le procedure operative di intervento.

Le attività funzionali alla costituzione e all'attivazione del presidio sono state svolte nell'ambito del Programma "*Protezione Civile: verso una governante più forte per la riduzione del rischio*" realizzato dal Dipartimento della Protezione Civile nel più ampio contesto del PON Governance e Capacità istituzionale 2014 – 2020, a cui la Regione Puglia partecipa in qualità di Unità Operativa Locale. Parallelamente, la

definizione di dettaglio delle procedure operative per le attività di presidio è avvenuta nell'ambito dell'accordo tra la Sezione regionale di Protezione Civile e l'A.R.I.F. (Agenzia Regionale Attività Irrigue e Forestali) per l'implementazione e il rafforzamento dei presidi territoriali di protezione civile.

Le attività condotte trovano la loro sintesi nel presente documento intitolato "Modello organizzativo e gestionale del presidio territoriale idraulico", che costituisce uno strumento descrittivo e tecnico – operativo per il concreto svolgimento attività di presidio nel territorio regionale pugliese.

Il documento è articolato in diversi paragrafi con i quali si forniscono gli elementi utili a garantire il funzionamento del presidio territoriale idraulico nel contesto regionale pugliese, prevedendo il necessario coordinamento con il Centro Funzionale Decentrato (di seguito C.F.D.) e la Sala Operativa Integrata Regionale (di seguito S.O.I.R.).

Nel secondo paragrafo viene citata la normativa nazionale e regionale in materia di difesa del suolo e protezione civile, applicabile alle attività proprie del presidio territoriale idraulico. Queste ultime sono dettagliatamente descritte nel terzo paragrafo, considerato essenziale anche in termini di concreto funzionamento nel contesto regionale pugliese. In particolare, vengono definite l'organizzazione territoriale del presidio, la distribuzione dei punti critici e di osservazione, le attività da svolgere e le modalità di trasmissione dei dati acquisiti.

Nel quarto paragrafo, in considerazione della complessità delle funzioni del presidio territoriale idraulico, vengono esposti i contenuti del necessario percorso formativo e le modalità di erogazione nei confronti del personale coinvolto.

In ultimo, il quinto paragrafo è dedicato all'indicazione e alla sommaria descrizione delle dotazioni strumentali e di sicurezza destinate al personale addetto alle attività di presidio.

2. Richiami della normativa

2.1 Normativa nazionale

- R.D. 523/1904 capo VII - Testo unico delle disposizioni di legge intorno alle opere idrauliche delle diverse categorie.
- R.D. 368/1904 titolo VI - Regolamento sulle bonificazioni delle paludi e dei terreni paludosi.
- R.D. 9 dicembre 1937, n. 2669 capo VI - Regolamento sulla tutela di opere idrauliche di 1ª e 2ª categoria e delle opere di bonifica.
- D.Lgs. 112/1998 - Conferimento di funzioni e compiti amministrativi dello stato alle regioni ed agli enti locali.

- Legge 365/2000 - Interventi urgenti per le aree a rischio idrogeologico molto elevato e in materia di protezione civile, nonché a favore di zone colpite da calamità naturali.
- Legge 36/2004 - Nuovo ordinamento del Corpo Forestale dello Stato.
- DPCM 27/02/2004 - Indirizzi operativi per la gestione organizzativa e funzionale del sistema di allertamento nazionale, statale e regionale per il rischio idrogeologico ed idraulico ai fini di protezione civile.
- D.Lgs. 152/2006 e s.m.i. - Norme in materia ambientale.
- Manuale Operativo per la predisposizione di un piano comunale o intercomunale di Protezione Civile del P.C.M. Ottobre 2007
- D.Lgs n°49/2010 e s.m.i. - Attuazione della Direttiva 2007/60/CE del 23.08.2007 relativa alla valutazione e alla gestione dei rischi di alluvioni.
- Decreto Legislativo 1/2018 - Codice della protezione civile;
- Direttiva P.C.M. 30.04.2021 – Indirizzi per la predisposizione dei piani di protezione civile ai diversi livelli territoriali.

2.2 Normativa regionale

- Legge regionale 17/2000 - Il conferimento di funzioni e compiti amministrativi in materia di tutela ambientale.
- Legge regionale 3/2010 - Disposizioni in materia di attività irrigue e forestali (Legge Istitutiva dell'ARIF).
- Legge regionale 4/2012 - Nuove norme in materia di bonifica integrale e di riordino dei consorzi di bonifica.
- Legge regionale 53/2019 - Sistema regionale di Protezione Civile
- Delibera del Comitato Istituzionale dell'AdB Puglia 39/2005 - Piano di Bacino Stralcio Assetto Idrogeologico.
- D.P.G.R. 178/2010 - Conferimento di funzioni amministrative al sistema delle autonomie locali in attuazione della Legge regionale 36/2008: funzioni inerenti l'approvvigionamento idrico.
- D.G.R. 1824/2012 - Approvazione schema di Protocollo intesa Regione Puglia – Servizio protezione Civile/ARIF.
- D.G.R. 2181/2013 - Procedure di allertamento del sistema regionale di protezione civile per rischio meteorologico, idrogeologico ed idraulico.

- D.G.R. 1571/2017 - Procedure di Allertamento del Sistema Regionale di Protezione Civile per Rischio Meteorologico, Idrogeologico e Idraulico. Aggiornamento.
- D.G.R. 1414/2019 - Linee Guida per la redazione dei Piani di Protezione Civile comunali.

3. Attività del Presidio Territoriale

Sulla base della normativa richiamata nella parte introduttiva e dettagliatamente elencata nel secondo paragrafo, i principali obiettivi del Presidio Territoriale in fase di evento possono essere raggruppati come di seguito:

1) osservazione dei punti critici per il monitoraggio delle condizioni di deflusso (tiranti idrici e propagazione della piena) e valutazione, in considerazione degli elementi esposti, delle condizioni di pericolo, danno e crisi che possono determinare situazioni di emergenza;
2) controllo dello stato delle opere idrauliche, ove presenti, di regolazione dei deflussi idrici (briglie, casse di espansione, scolmatori) e di contenimento degli stessi (argini);
3) raccordo funzionale, mediante flussi comunicativi e sistemi interoperabili, con le strutture operative della protezione civile regionale (S.O.I.R. e C.F.D.);
4) coordinamento tecnico e integrazione funzionale delle risorse umane e materiali con le altre componenti e strutture operative del sistema di Protezione Civile a livello regionale e locale, attivate dalla S.O.I.R.;
5) individuazione e proposizione delle misure di pronto intervento idraulico previste dal R.D. n. 523/1904, da attuare, ai sensi della norma, in regime di somma urgenza per la mitigazione degli effetti al suolo degli eventi alluvionali.

Le informazioni raccolte attraverso l'osservazione dei punti critici e le azioni effettivamente messe in campo, devono essere riversate in rapporti di evento redatti nell'immediata fase post-allertamento. Tali informazioni sono utili ai fini dell'aggiornamento degli scenari di evento e di rischio relativi ai singoli punti critici.

Per poter svolgere il proprio compito in modo efficace il Presidio deve operare anche in "tempo di pace" per incrementare ed aggiornare la necessaria conoscenza del territorio, utile anche alla migliore definizione degli scenari di evento e di rischio nonché all'individuazione di evidenti situazioni di criticità e dissesto.

3.1 Il Presidio territoriale idraulico regionale

Nel seguito si riporta una ipotesi di schema generale delle attività da porre in essere ai fini della costituzione e attivazione dei presidi territoriali idraulici. Tale schema va inteso come una parzializzazione della più complessiva organizzazione del Presidio territoriale in quanto è relativo solo al

presidio dei corsi d'acqua con bacino sotteso di notevole dimensione e caratterizzati da alcuni elementi specifici, aventi valenza regionale.

3.1.1 Individuazione dei punti di presidio

Ai fini della programmazione dell'attività complessiva dei Presidi Territoriali Idraulici, la Sezione regionale di Protezione Civile ha posto in essere una serie di azioni finalizzate all'istituzione del Presidio Territoriale e all'operatività dello stesso. In particolare, le predette azioni si sono concentrate sui seguenti aspetti:

- individuazione e caratterizzazione dei punti di presidio e degli elementi caratterizzanti (punti critici, punti di osservazione, percorsi, punti sensibili, scenari di evento e di rischio);
- definizione delle attività da svolgere nei punti di presidio, ai fini della compilazione di predefinite schede di monitoraggio, rese disponibili su applicazioni per tablet;
- definizione dei tempi di attivazione sulla base delle fasi operative connesse ai livelli di allertamento;
- definizione delle modalità di acquisizione e trasmissione del dato, con l'ausilio della relativa strumentazione;
- definizione dei soggetti preposti all'attività di presidio e alle azioni concorrenti e consequenziali;
- articolazione del presidio territoriale idraulico nel territorio regionale;
- addestramento del personale addetto alle attività di presidio;
- definizione delle dotazioni strumentali necessarie.

La Sezione regionale di Protezione Civile ha effettuato una ricognizione dei punti critici del territorio regionale, promuovendo allo scopo specifici incontri con gli Enti territoriali competenti per materia (Uffici regionali ex Genio Civile e Province). L'attività citata ha portato all'individuazione condivisa di criticità riferite ad esposti significativi (attraversamenti stradali, aree residenziali, rurali e industriali).

Al fine di dare operatività in via sperimentale al Presidio Territoriale Idraulico, limitato alle attività richiamate, sono stati selezionati punti di presidio definiti di I LIVELLO (Tabella 1), ricadenti sul reticolo idrografico che sottende bacini regionali e interregionali di carattere torrentizio aventi superficie minima di 400 km^2. Tale criterio è legato alla prevedibilità dei fenomeni di piena che è generalmente possibile quando questi interessano le aste principali dei corsi d'acqua (Direttiva PCM 27.02.2004), in considerazione degli elevati tempi di corrivazione e di ritardo che li caratterizzano. Sono stati esclusi i punti critici ricadenti lungo il reticolo idrografico dei bacini a carattere episodico (c.d. lame).

N	COMUNE	X	Y	NOTE
1	ASCOLI SATRIANO	544242	4566674	S.P.106 - intersezione con Nuovo Carapellotto
2	CERIGNOLA	568092	4583278	S.S.544 - intersezione con Torrente Carapelle
3	FOGGIA	550772	4581597	S.P. 86 - Area interessata da allagamenti del Torrente Cervaro
4	FOGGIA	553445	4584223	S.S.16 Zona Industriale Area interessata da allagamenti del Torrente Cervaro
5	FOGGIA	555455	4586598	ex S.S. 544 - intersezione con Torrente Cervaro
6	MANFREDONIA	576613	4593918	S.S. 159 - intersezione con Canale Peluso
7	RIGNANO GARGANICO	547130	4612402	Torrente Candelaro - SP 28 Ponti Piccirilli
8	TORREMAGGIORE	514511	4619296	Fiume Fortore- SP 46
9	LESINA	522197	4634257	Fiume Fortore-Pte Ripalta
10	SERRACAPRIOLA	521726	4637907	Fiume Fortore-SS 16
11	ASCOLI SATRIANO	562563	4550012	Fiume Ofanto- attraversamento SP91
12	CANOSA	585513	4564745	Fiume Ofanto - SS 98
13	PALAGIANO	670711	4491024	Lama di Lenne-SP31
14	PALAGIANO	673706	4490671	Confluenza Lama di vite-Lama d'uva SP 103
15	MASSAFRA	678379	4489946	F. Patemisco-SP 39
16	CASTELLANETA	664748	4485873	F. Lato- SP12
17	GINOSA	648781	4482003	Bradano- SP2
18	RIGNANO GARGANICO	551217	4609681	Candelaro- pte Località Marana

Tabella 1 - Punti di presidio di I LIVELLO

I punti considerati derivano dalla sovrapposizione:

- di tutti i punti critici segnalati dai vari Enti;
- del reticolo idrografico (superficie minima del bacino S=400 km^2);
- delle opere di attraversamento stradali provinciali, statali, autostradali e ferroviari;
- delle aree a pericolosità idraulica definite dal PAI;
- significatività della sezione idraulica ai fini della previsione dell'andamento dei deflussi a valle.

La valutazione dei punti di presidio sulla base dei suddetti criteri, ha consentito l'individuazione dei punti critici considerati per il funzionamento del presidio ovvero da sottoporre ad osservazione in fase di evento. Tutti gli altri punti esclusi sulla base dell'applicazione della procedura sopra esposta, vengono definiti di II livello. Questi ultimi ricadono in ambiti urbanizzati o sono connessi al reticolo idrografico secondario. Per questi ultimi punti si rimanda alle attività di Presidio in capo alle province o ai comuni, secondo il riparto di competenze definito dalla norma vigente.

3.1.2 Documenti di base per l'attività del presidio

Per lo svolgimento delle attività di competenza, il Presidio deve disporre di alcuni documenti base che, in considerazione delle funzioni istituzionalmente assegnate e della documentazione disponibile, sono elaborati e forniti dai soggetti regionali preposti.

1. *Carta base del Presidio territoriale*. Tale carta, rappresentata nella figura 1, riporta:
   - la delimitazione dei settori di presidio e la relativa denominazione;
   - le basi operative
   - il reticolo idrografico principale;
   - i punti critici, riferiti ai punti di presidio di I livello
   - i limiti comunali;

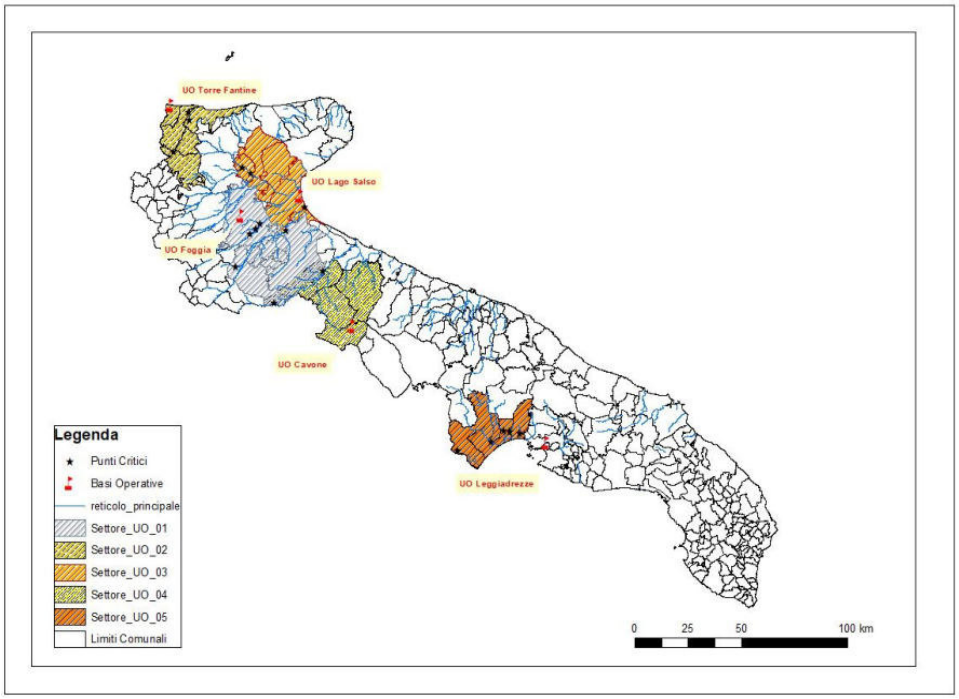

Figura 1 - Carta base del presidio territoriale

2. *Carta degli scenari di evento*. Riporta la delimitazione delle aree inondabili nella loro massima estensione prevista e, se disponibili, le direzioni prevalenti di evoluzione del fenomeno nonché la suddivisione in classi di diversa intensità o la rappresentazione delle caratteristiche idrodinamiche della corrente.

   Sulla carta sono altresì indicati i seguenti punti singolari di interesse del presidio:

   – i punti critici che indicano dove il processo inizia o si trasforma o cambia direzione, nonché i punti in cui sono da temere fenomeni localizzati connessi a situazioni specifiche (cantieri, discariche, fonti inquinanti, vegetazione in alveo, ecc). I punti critici selezionati sulla base della procedura di cui al par. 3.1.1. sono stati analizzati in relazione agli aspetti localizzativi, idraulici e territoriali, questi ultimi intesi come possibili conseguenze sugli elementi esposti e di scenario di evento. Per ognuno è stata redatta apposita cartografia e scheda di sintesi, secondo il modello riportato in figura (2).

   – i punti di osservazione dove effettuare le attività di controllo e monitoraggio in condizioni di sicurezza. Gli aspetti da osservare in corrispondenza del punto critico o delle aree limitrofe

allagabili devono essere finalizzate al controllo a vista del fenomeno. Quest'ultimo può avvenire attraverso una o più delle seguenti modalità: *i)* lettura di aste idrometriche (in siti strumentati) *ii)* valutazione dei livelli idrici in rapporto all'alveo e/o ai manufatti (pile dei ponti, argini); *iii)* valutazione delle condizioni di deflusso nelle aree contermini al reticolo idrografico, attraverso una visione panoramica dell'area d'interesse.

Nell'ottica di consentire il monitoraggio osservativo di ogni punto critico o delle aree limitrofe interessate dal deflusso, è stato pertanto individuato un corrispondente punto di osservazione. Tutti i punti di osservazione sono stati cartografati e caratterizzati, onde consentire agli operatori un agevole raggiungimento e l'espletamento delle attività osservative. Tali elementi sono stati riversati in schede all'uopo predisposte, secondo il modello riportato in figura 3.

Per la localizzazione di tali punti, si è operato considerando gli aspetti legati alla visibilità, alla raggiungibilità dal punto di partenza degli operatori, alla sicurezza idraulica del territorio. Con riferimento a quest'ultimo aspetto sollevato, si è tenuto conto delle perimetrazioni del PAI (assetto idraulico) riferite all'alta pericolosità associata ai fenomeni alluvionali con tempo di ritorno pari a 30 anni.

I punti di osservazione individuati sulla base dei succitati parametri sono suscettibili di modifica in funzione delle caratteristiche del fenomeno monitorato, dello stato dei luoghi e degli effetti al suolo generati dall'evento che ha determinato l'allerta. In funzione di tali aspetti, gli operatori potranno scegliere di monitorare il fenomeno posizionandosi in aree diverse dal punto di osservazione individuato. Questa possibilità è finalizzata a garantire lo svolgimento delle attività di presidio in condizioni di sicurezza, operando in aree dove le condizioni idrodinamiche del ruscellamento superficiale (tiranti idrici e velocità della corrente) siano compatibili con la stabilità dei veicoli e delle persone.

Inoltre, laddove sussistano le condizioni di sicurezza il deflusso sia contenuto nell'alveo senza fenomeni di sommersione/sormonto delle opere di attraversamento, i punti di osservazione potranno essere coincidenti con i punti critici.

- i punti di intervento (ove presenti) dove è possibile attuare, laddove sussistano le condizioni di sicurezza, le misure di pronto intervento in corso di evento per attenuare l'impatto del fenomeno (ad esempio rimozione di ostruzioni lungo un corso d'acqua, rafforzamento delle arginature, apertura di vie alternativa per il deflusso delle acque, ecc.);
- i punti sensibili che comprendono le strutture di interesse strategico e quelle rilevanti, così come definite nel Decreto del Capo del Dipartimento della protezione civile 21 ottobre 2003, n. 3685.

Le cartografie degli scenari di evento, elaborate per ciascun punto critico, sono riportate in coda al documento.

3. *Carta degli itinerari di presidio*. Riporta i percorsi per raggiungere uno o più punti critici/di osservazione a partire dalla base operativa. Tali percorsi rappresentano una delle possibili soluzioni e sono stati individuati sulla base della classificazione delle strade, escludendo, ove possibili, le strade locali e interpoderali. Ulteriori fattori che hanno orientato la scelta sono stati i tempi di percorrenza, lo stato delle infrastrutture e l'estensione lineare di tratti in aree a pericolosità idraulica/geomorfologica. I succitati fattori di scelta sono riportati nelle apposite schede (figura 4), anche con riferimento ai tratti di percorsi ricadenti nelle aree a pericolosità sia idraulica sia idrogeologica. Tale aspetto assume una rilevante importanza sia per l'adozione di accorgimenti di cautela in fase di percorrenza che per orientare la scelta su percorsi alternativi di collegamento che non prevedano l'attraversamento di aree eventualmente allagate rilevate nel corso dei sopralluoghi.
4. *Descrizione dei punti singolari.* Per ciascuno dei punti singolari indicati nella carta degli scenari di evento, è stata definita la tipologia e sono state associate le informazioni disponibili. Tali informazioni sono riportate nelle carte degli scenari di evento.
5. *Carta scenari di rischio per le persone*, acquisita dagli allegati cartografici del Piano di Gestione del Rischio di Alluvioni redatto ai sensi della direttiva 2007/60/CE e del d.lgs. 49/2010. In particolare, sono state associate ad ogni punto critico le mappe di rischio di alluvione, che classificano il territorio sulla base dei livelli di rischio. Questi ultimi sono definiti sulla base del livello di pericolosità idraulica e della tipologia di elemento esposto ricadente nelle aree allagabili, nonché la popolazione presente nelle sezioni censuarie ISTAT interessate. Gli Enti Locali, a seguito di analisi alla microscala, potranno consentire l'elaborazione di scenari di rischio aventi un maggior livello di dettaglio.

   Le cartografie degli scenari di rischio, elaborate dal Distretto Idrografico dell'Appennino Meridionale per le aree in cui ricadono i punti critici, sono riportate in coda al documento.

I documenti del presidio sopra citati e descritti possono essere aggiornati a seguito di circostanze che determinano un miglioramento del quadro conoscitivo (studi idraulici di dettaglio, sopralluoghi con acquisizione delle caratteristiche topografiche del sito, rapporti post-evento) o la variazione dello stato dei luoghi a seguito di fenomeni naturali nonché della realizzazione di interventi strutturali.

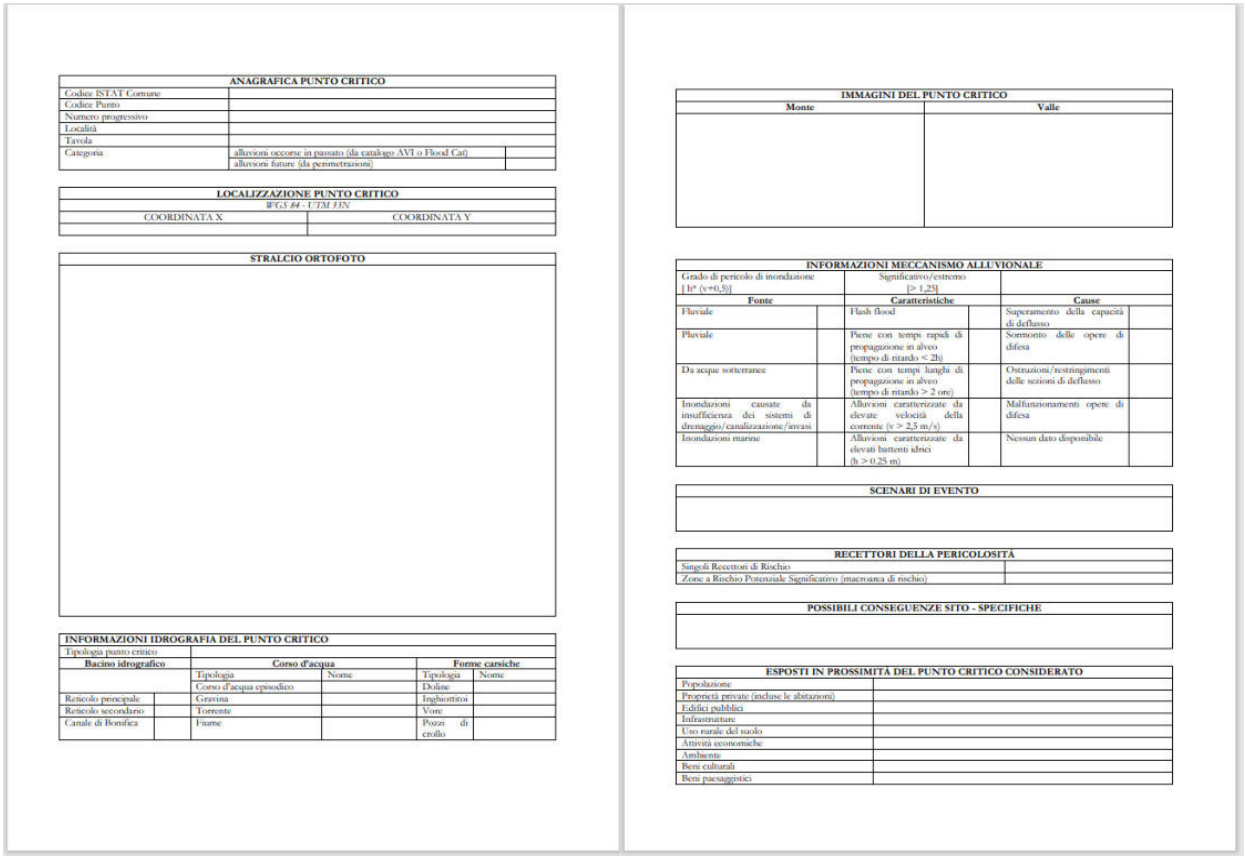

ANAGRAFICA PUNTO CRITICO		
Codice ISTAT Comune		
Codice Punto		
Numero progressivo		
Località		
Tavola		
Categoria	alluvioni occorse in passato (da catalogo AVI o Flood Cat)	
	alluvioni future (da perimetrazioni)	

LOCALIZZAZIONE PUNTO CRITICO	
WGS 84 - UTM 33N	
COORDINATA X	COORDINATA Y

STRALCIO ORTOFOTO

INFORMAZIONI IDROGRAFIA DEL PUNTO CRITICO						
Tipologia punto critico						
Bacino idrografico		**Corso d'acqua**			**Forme carsiche**	
		Tipologia	Nome		Tipologia	Nome
		Corso d'acqua episodico			Dolina	
Reticolo principale		Gravina			Inghiottitoi	
Reticolo secondario		Torrente			Vore	
Canale di Bonifica		Fiume			Pozzi di crollo	

IMMAGINI DEL PUNTO CRITICO	
Monte	**Valle**

INFORMAZIONI MECCANISMO ALLUVIONALE					
Grado di pericolo di inondazione [h* (v+0,5)]		Significativo/estremo [> 1,25]			
Fonte		**Caratteristiche**		**Cause**	
Fluviale		Flash flood		Superamento della capacità di deflusso	
Fluviale		Piene con tempi rapidi di propagazione in alveo (tempo di ritardo < 2h)		Sormonto delle opere di difesa	
Da acque sotterranee		Piene con tempi lunghi di propagazione in alveo (tempo di ritardo > 2 ore)		Ostruzioni/restringimenti delle sezioni di deflusso	
Inondazioni causate da insufficienza dei sistemi di drenaggio/canalizzazione/invasi		Alluvioni caratterizzate da elevate velocità della corrente (v > 2,3 m/s)		Malfunzionamenti opere di difesa	
Inondazioni marine		Alluvioni caratterizzate da elevati battenti idrici (h > 0,25 m)		Nessun dato disponibile	

SCENARI DI EVENTO

RECETTORI DELLA PERICOLOSITÀ	
Singoli Recettori di Rischio	
Zone a Rischio Potenziale Significativo (macroarea di rischio)	

POSSIBILI CONSEGUENZE SITO - SPECIFICHE

ESPOSTI IN PROSSIMITÀ DEL PUNTO CRITICO CONSIDERATO	
Popolazione	
Proprietà private (incluse le abitazioni)	
Edifici pubblici	
Infrastrutture	
Uso rurale del suolo	
Attività economiche	
Ambiente	
Beni culturali	
Beni paesaggistici	

Figura 2 - Scheda del punto critico

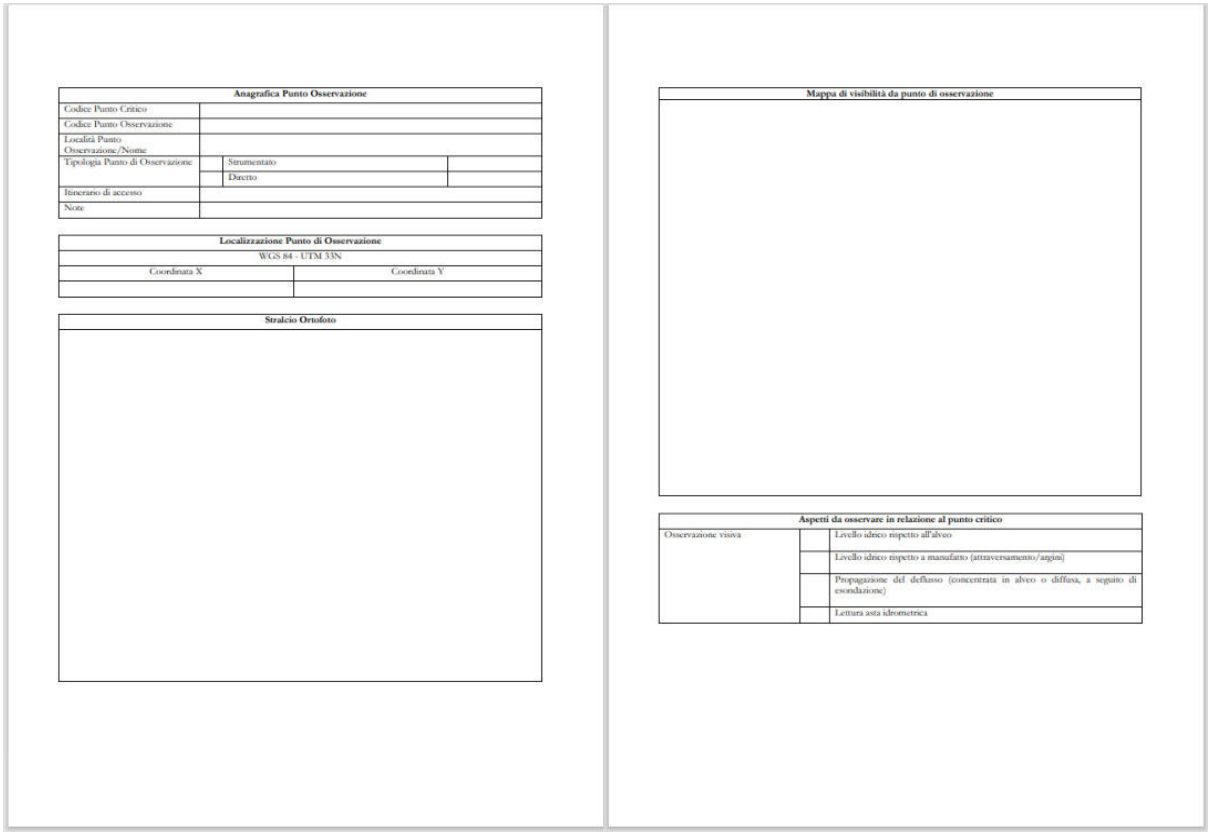

Anagrafica Punto Osservazione			
Codice Punto Critico			
Codice Punto Osservazione			
Località Punto Osservazione/Nome			
Tipologia Punto di Osservazione		Strumentato	
		Diretto	
Itinerario di accesso			
Note			

Localizzazione Punto di Osservazione	
WGS 84 - UTM 33N	
Coordinata X	Coordinata Y

Stralcio Ortofoto

Mappa di visibilità da punto di osservazione

Aspetti da osservare in relazione al punto critico		
Osservazione visiva		Livello idrico rispetto all'alveo
		Livello idrico rispetto a manufatto (attraversamento/argini)
		Propagazione del deflusso (concentrata in alveo o diffusa, a seguito di esondazione)
		Lettura asta idrometrica

Figura 3 - Scheda del punto di osservazione

Anagrafica Itinerario		
Codice itinerario		
Punto di partenza		
Codice Punto Critico		
Codice Punto Osservazione/arrivo		
Tempo percorrenza stimato [min]		
Lunghezza totale itinerario [km]		
Tipologia strade itinerario		
Percorribilità		scorrevole
		Presenza tratti critici (attraversamenti, ponti, sede stradale in aree a pericolosità)
		Presenza di restringimenti di carreggiata
		Presenza viabilità alternativa
Criticità idrauliche percorso (intersezioni con aree AP)		

Stralcio Ortofoto

Figura 4 - Scheda degli itinerari di presidio

3.1.3 Definizione delle attività da svolgere nei punti di presidio e tempi di attivazione

3.1.3.1 Attività ordinaria

Durante il periodo ordinario il Presidio ha come compiti principali i seguenti:

- analisi, anche mediante riscontri sul campo, degli elementi riportati nella documentazione di presidio. Tale attività è funzionale anche a migliorare la conoscenza del territorio e a raccogliere eventuali elementi utili all'aggiornamento degli scenari di evento e di rischio, soprattutto in merito alle condizioni geomorfologiche e allo stato delle opere idrauliche che insistono sui corsi d'acqua. In caso di rilevamento di presunte modifiche dello stato dei luoghi, il presidio notizia immediatamente la struttura di riferimento, per l'attivazione delle procedure che il caso richiede.
- sopralluoghi periodici, nei punti critici delle aste fluviali con area contribuente maggiore di 400 km^2. Nel corso dei sopralluoghi, i presidianti indagano le sezioni dei corsi d'acqua, a monte e a valle dei punti critici, al fine di individuare variazione dello stato dei luoghi con specifico riferimento a: restringimenti prodotti dagli attraversamenti, da altre opere esistenti o dall'accumulo di inerti; situazioni di dissesto del territorio; stato delle opere idrauliche esistenti longitudinali e trasversali.
- partecipare ad esercitazioni. Il Presidio promuove e partecipa ad esercitazioni periodiche per verificare l'efficacia del Presidio e la prontezza operativa.
- aggiornamento professionale. I componenti del Presidio seguono percorsi di formazione e aggiornamento sulle tematiche specifiche quali le procedure di allertamento, le misure di sicurezza sul lavoro, la pianificazione di emergenza, le dinamiche fluviali e le modalità di comunicazione con le strutture operative del Servizio di Protezione Civile.
- aggiornamento della documentazione di presidio. A seguito di elementi acquisiti durante i sopralluoghi e nel corso delle attività di presidio, di variazioni dello stato dei luoghi, anche determinate da eventi alluvionali, la documentazione di presidio di cui al paragrafo 3.1.2 è sottoposta ad aggiornamento.

3.1.3.2 Attività da svolgere in allertamento

Le attività di presidio territoriale idraulico consistono nel monitoraggio del territorio attraversato dai corsi d'acqua mediante l'osservazione diretta e in tempo reale dei livelli idrometrici e della propagazione del deflusso. Per quanto concerne l'osservazione dei livelli idrometrici in corrispondenza dei punti critici

individuati, la valutazione dei tiranti e della loro evoluzione è espletata in modo qualitativo per le sezioni non strumentate e attraverso la lettura dell'asta idrometrica nelle sezioni strumentate.

Le informazioni acquisite sono trasmesse alla S.O.I.R. e al C.F.D. nell'ottica del miglioramento complessivo del processo decisionale per l'attivazione delle fasi operative. Infatti, l'attività in campo nelle fasi di allertamento consente di acquisire informazioni aggiuntive e particolareggiate rispetto ai dati provenienti dai convenzionali sistemi di monitoraggio strumentale.

L'attivazione del Presidio avviene in base alle procedure di allertamento utilizzate a scala regionale e richiamate nel successivo paragrafo 3.1.3.4.

Le attività di monitoraggio idraulico da espletare nei punti critici, attraverso i punti di osservazione raggiunti seguendo gli itinerari di presidio, riguardano:

1. la valutazione visiva del regime del corso d'acqua: magra, piena che occupa le aree golenali o esondazione;
2. la rilevazione dei tiranti idrici, quantitativa nelle sezioni attrezzate con asta idrometrica e qualitativa/osservazionale nelle sezioni non strumentate;
3. la verifica di presenza di eventuali impedimenti al libero deflusso delle acque (trasporto e/o accumulo di materiale solido quali tronchi, pietrame, erosioni spondali, ecc.);
4. la verifica del coinvolgimento di eventuali esposti (abitazioni, attività, strade, ecc.);
5. la rilevazione fotografica, topografica e cartografica di eventuali punti di esondazione;
6. la prospettazione degli interventi di pronto intervento idraulico, eseguibili in regime di somma urgenza;
7. la comunicazione alla S.O.I.R. e al C.F.D. delle evidenze raccolte, riversate in apposita scheda di monitoraggio riportata in figura 5 e resa disponibile per gli operatori mediante applicazione telematica;
8. lo svolgimento di attività richieste dalla S.O.I.R. d'intesa con l'Unità di coordinamento.

Ai fini delle comunicazioni previste e descritte al punto 7 dell'elenco sopra riportato, deve essere garantito un costante collegamento tra i presidianti, unità di coordinamento e protezione civile regionale. L'efficacia del predetto collegamento deve essere verificata ad intervalli temporali inferiori a 15 minuti. In caso esito negativo, l'attività di presidio deve essere sospesa e il personale in campo deve recarsi presso una zona sicura.

Ad integrazione della scheda di monitoraggio, è prevista la compilazione del cosiddetto Rapporto di sopralluogo, sintetica relazione da redigere al completamento dell'itinerario il Presidio. Tale documento contiene i punti di osservazione raggiunti, la sintesi delle osservazioni effettuate con specificazione della

frequenza delle stesse, l'indicazione degli interventi di pronto intervento prospettati dai presidianti ed eventualmente posti in essere. A latere dei contenuti sopra rappresentati, nel rapporto di sopralluogo sono riportati anche gli elementi sull'andamento del fenomeno osservato (in peggioramento, in miglioramento o stazionario) e sulle modalità di osservazione poste in essere, anche in termini di frequenza.

REGIONE PUGLIA

Area Politiche per la riqualificazione, la tutela e
la sicurezza ambientale e per l'attuazione delle opere pubbliche

Servizio Protezione Civile

SCHEDA DI MONITORAGGIO DEI PRESIDI IDRAULICI

Direttiva P.C.M. 27/02/2004 - Sistema di allertamento per rischio idrogeologico e idraulico e per eventi meteo avversi

DATA E ORA					
OPERATORI					
A	**DATI IDENTIFICATIVI DEL PRESIDIO**				
A1	**Corso d'acqua**			**A5**	**Coordinate**
A2	**Strada**			X	
A3	**Comune**			Y	
A4	**Località**			**A6**	**Tipo di misura livello idrometrico**
A5	**Provincia**				asta idrometrica
B	**STATO DEL CORSO D'ACQUA**				
B1	**Regime del corso d'acqua**	**B2**	**Trasporto di materiale**	**B3**	**Ostruzione dell'attraversamento**
	magra o morbida		solido in sospensione		parziale
	piena che occupa l'alveo		pietrame		totale
	piena che occupa le aree golenali		legname	**B4**	**Sormonto dell'attraversamento**
	esondazione		altro		si
B5	**Erosione spondale a monte dell'attraversamento**	**B6**	**Erosione spondale a valle dell'attraversamento**		no
	destra idrografica		destra idrografica	**B7**	**Rilevazione livello idrometrico**
	sinistra idrografica		sinistra idrografica		
C	**ESPOSTI**				
C1	**Viabilità**	**C2**	**Coordinate**	**C3**	**Danno**
		X			interruzione parziale
		Y			interruzione totale
		X			interruzione parziale
		Y			interruzione totale
C4	**Edificati**	**C5**	**Coordinate**	**C6**	**Danno**
		X			interruzione parziale
		Y			interruzione totale
		X			interruzione parziale
		Y			interruzione totale
C7	**Popolazione**	**Note**			
	Evacuati				
	Dispersi				
	Vittime				

Figura 5 - Scheda di monitoraggio






3.1.3.3 Attività da svolgere alla fine del periodo di allertamento

In caso di evento che abbia prodotto rilevanti effetti al suolo o abbia evidenziato significative situazioni di dissesto potenziale, il Presidio, a supporto delle attività tecniche di valutazione da parte delle strutture competenti individuate dalla norma, deve:

- *partecipare alla valutazione del rischio residuo.* In particolare deve fornire gli elementi acquisiti durante le attività di presidio che, in modo apodittico, possono determinare situazioni di pericolosità non riconducibili a scenari noti e riversati in atti di pianificazione. Tra questi:
  - aree a rischio residuo, inondabili per effetto di collasso di opere idrauliche deputate a garantire la sicurezza del territorio (es.: arginature prossime al collasso, infiltrazioni che causano il movimento di versante, convogliamento e concentrazione dei deflussi lungo vie preferenziali, ecc.);
  - edifici e infrastrutture viarie coinvolte dai fenomeni alluvionali;
  - interventi urgenti e opere provvisionali da realizzare nell'immediato in regime di somma urgenza.
- *redigere un Rapporto di Evento*. L'obiettivo principale del Rapporto è la ricostruzione cronologica dell'impatto al suolo dell'evento, cercando di definire i diversi effetti che si sono avuti, indicando, ad esempio, i punti di esondazione, i percorsi seguiti dalle acque nelle aree inondate, i danni che via via si sono verificati. I danni devono essere descritti in modo sommario, tenendo conto anche delle informazioni fornite dagli enti competenti e dai gestori di infrastrutture e servizi. Il rapporto deve altresì, esplicitamente indicare la risposta che si è avuta nei punti critici e nei punti sensibili.
- *aggiornare i documenti di Presidio*. In funzione dei mutamenti provocati dall'evento sullo stato dei luoghi si può rendere necessario l'aggiornamento dei documenti del Presidio elencati nel paragrafo 3.1.2. In particolare vanno considerati gli elementi caratterizzanti i punti critici, i percorsi, gli scenari di evento e di rischio e i punti sensibili, per verificare se si sono avuti cambiamenti significativi e se l'analisi dell'evento suggerisce una loro integrazione. Caso per caso è valutata l'opportunità di riesaminare uno o più documenti.

3.1.3.4 Procedure di attivazione del presidio

Definito il presidio in termini di organizzazione territoriale, funzioni da espletare ed elementi da osservare, è stata ipotizzata una procedura operativa per l'attivazione del presidio e per il coordinamento con le strutture della Sezione di Protezione Civile (C.F.D. e S.O.I.R.).

Come ordinariamente previsto, il C.F.D. effettua la sorveglianza degli eventi, il monitoraggio in continuo delle grandezze sia pluviometriche sia idrauliche, e definisce tanto i livelli di allerta quanto le fasi operative che sono trasferite alle unità di coordinamento del presidio, presenti in sala a partire dalla fase di emanazione dell'allerta gialla. Tale fase dà impulso alla concreta attivazione del presidio, nelle sue diverse componenti dislocate sul territorio. Infatti, le unità di coordinamento provvedono a comunicare tempestivamente la ricezione del messaggio di allerta alle unità operative territoriali ricadenti nelle zone di allerta coinvolte. Ricevuto il succitato messaggio, sin dall'allerta gialla, le unità operative territoriali, costituite da un responsabile e dalle squadre, provvedono ad attivare il personale preposto all'espletamento delle attività di presidio.

Le squadre coinvolte provvedono a raggiungere i punti di osservazione attraverso i percorsi che li collegano alle basi operative ricadenti nei settori di presidio. Raggiunti i punti di osservazione, le squadre di presidianti provvedono al monitoraggio idraulico dei punti critici, orientando le proprie osservazione ad acquisire gli elementi citati nel paragrafo 3.1.3.2 e contemplati nella scheda di sopralluogo.

La scheda di sopralluogo predisposta viene trasferita a cura delle squadre all'unità di coordinamento, al C.F.D. e alla S.O.I.R. Queste ultime, valutati i contenuti delle schede e integrando tali informazioni con quelle ordinariamente raccolte, provvedono ad esercitare le azioni di competenza. In particolare il C.F.D. aggiorna i livelli di allerta e le fasi operative e la S.O.I.R. individua le azioni utili alla gestione dell'emergenza, ivi compreso il coinvolgimento delle componenti e delle strutture del servizio di protezione civile. Ne deriva l'attivazione delle attività di competenza dei diversi soggetti coinvolti (polizia locale e provinciale, vigili del fuoco, ecc.), anche in coordinamento tra loro.

Il meccanismo di attivazione e funzionamento del presidio, così come sopra descritto, viene rappresentato per pronta lettura nella figura 6.

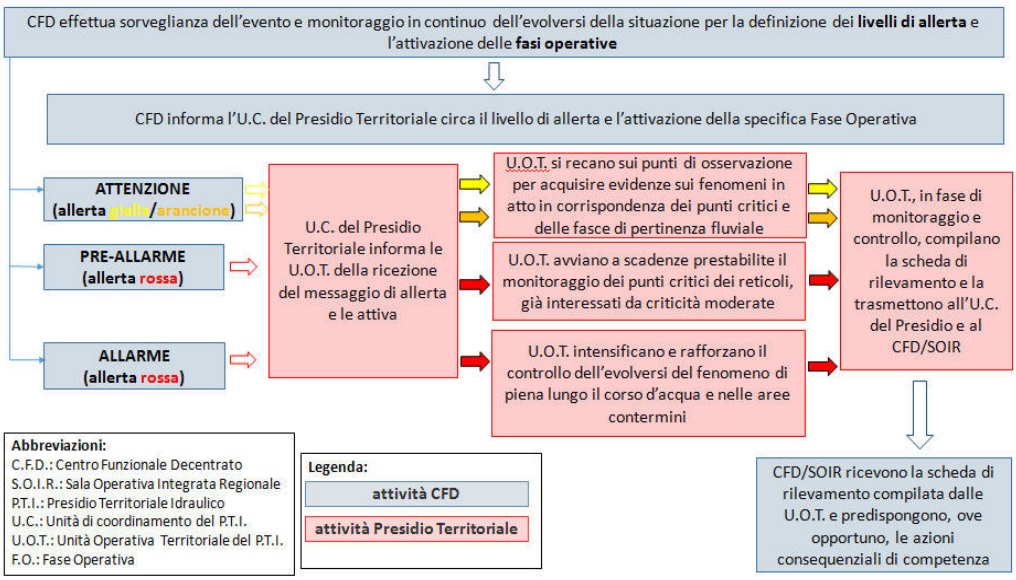

Figura 6 - Meccanismo di attivazione e funzionamento del presidio

Le attività di monitoraggio dei punti critici, avviate in relazione al livello di allerta emanato e alla consequenziale fase operativa dovranno essere svolte con frequenze diversificate in funzione delle criticità riscontrate. L'intensificazione e il rafforzamento delle attività di monitoraggio avviene comunque all'aumentare del livello di allerta, come descritto nella tabella 2.

Allerta	Fase Operativa	Soggetto	Azioni
Gialla	**Attenzione**	*Centro Funzionale Decentrato*	• Sorveglia l'evento e monitora in continuo l'evolversi della situazione • Emana il livello di allerta e definisce la fase operativa • Trasferisce le informazioni all'unità di coordinamento • Acquisisce e interpreta la scheda di monitoraggio
Arancione		*Unità di coordinamento*	• Informa le unità territoriali della ricezione del Messaggio di Allerta • Cura i flussi di comunicazione con le unità territoriali, anche sulla base delle informazioni fornite dal CFD e dalla SOIR
		Unità operative territoriali	• Si attivano alla ricezione del messaggio di allerta • Si recano sui punti di osservazione per acquisire evidenze sui fenomeni in atto in corrispondenza dei punti critici e delle fasce di pertinenza fluviale • Redigono e trasmettono la

Allerta	Fase Operativa	Soggetto	Azioni
			scheda di monitoraggio
Rossa	**Preallarme**	*Centro Funzionale Decentrato*	• Sorveglia l'evento e monitora in continuo l'evolversi della situazione • Emana il livello di allerta e definisce la fase operativa • Trasferisce le informazioni all'unità di coordinamento • Acquisisce e interpreta la scheda di monitoraggio
		Unità di coordinamento	• Informa le unità territoriali della ricezione del Messaggio di Allerta • Cura i flussi di comunicazione con le unità territoriali, anche sulla base delle informazioni fornite dal CFD e dalla SOIR
		Unità operative territoriali	• Si attivano alla ricezione del messaggio di allerta • Avviano a scadenze prestabilite il monitoraggio dei punti critici dei reticoli, già interessati da criticità moderate • Redigono e trasmettono la scheda di monitoraggio

Allerta	Fase Operativa	Soggetto	Azioni
Rossa	**Allarme**	*Centro Funzionale Decentrato*	• Sorveglia l'evento e monitora in continuo l'evolversi della situazione • Emana il livello di allerta e definisce la fase operativa • Trasferisce le informazioni all'unità di coordinamento • Acquisisce e interpreta la scheda di monitoraggio
		Unità di coordinamento	• Informa le unità territoriali della ricezione del Messaggio di Allerta • Cura i flussi di comunicazione con le unità territoriali, anche sulla base delle informazioni fornite dal CFD e dalla SOIR
		Unità operative territoriali	• Si attivano alla ricezione del messaggio di allerta • Intensificano e rafforzano il controllo dell'evolversi del fenomeno di piena lungo il corso d'acqua e nelle aree contermini • Redigono e trasmettono la scheda di monitoraggio

Tabella 2 - Azioni da svolgere in fase di evento

3.1.4 Modalità di acquisizione e trasmissione del dato e relativa strumentazione

La gestione delle informazioni connesse al presidio territoriale idraulico avviene attraverso l'utilizzo della piattaforma informatica S.IN.A.P.S.I. (Sistema Integrato di Analisi, Previsione, Sorveglianza e Informazione), già in uso presso la Sezione Protezione Civile della Regione Puglia (fig. 7).

All'interno della piattaforma è stato sviluppato l'apposito modulo *Presidio* con lo scopo di organizzare, raccogliere e integrare le diverse tipologie di informazioni inerenti il presidio e le sue componenti. In particolare, il modulo è costituito dalle seguenti 4 sezioni:

1. *Utenti applicazione* per la definizione e la gestione di tutti gli utenti coinvolti a vario titolo e nelle diverse fasi delle attività di presidio;
2. *Segnalazioni e rilievi* (fig. 8) in cui prendere visione delle informazioni acquisite nel corso delle attività di presidio svolte, riportate nelle schede di monitoraggio compilate in fase di evento;
3. *Punti critici e punti di osservazione* (fig. 9) dedicata all'inserimento delle informazioni relative ai punti critici e ai corrispondenti punti di osservazione, censiti e rilevati utilizzando i format riportati in figura 2 e 3. Ogni punto censito è automaticamente rappresentato in cartografia;
4. *Settori* (fig. 10) che consente la gestione dei settori del presidio territoriale e la descrizione degli stessi, anche con riferimento ai punti critici in essi ricadenti;
5. *Zone di presidio* (fig. 11) in cui sono raggruppate alcune sottosezioni dedicate al censimento delle basi operative afferenti a ciascuna zona di presidio. Per ogni base operativa è indicata la dotazione organica e la composizione delle diverse squadre operative nonché i mezzi di trasporto disponibili. Inoltre, sempre all'interno della sezione dedicata alle basi operative, sono riportate le informazioni relative ai percorsi di presidio, che collegano le basi operative ai punti di osservazione, individuati e descritti utilizzando le schede riportate in figura 4.

Per quanto concerne la sezione segnalazioni e rilievi le schede di monitoraggio sono compilate tramite applicazione facente parte della piattaforma S.IN.A.P.S.I. Nello specifico, si tratta di una applicazione Smart APP Mobile per device mobile di ultima generazione per il popolamento del database con informazioni direttamente da campo. L'interfaccia consente in primo luogo di selezionare le diverse funzioni dell'applicazione (nuovo rilievo, nuova segnalazione, piano di emergenza, carica report), così come riportato in figura 12. In caso di nuovo rilievo, l'applicazione consente di selezionare l'oggetto del monitoraggio inteso o come punto critico o come l'insieme di più punti critici ubicati su un medesimo percorso (fig. 13). Qualora l'oggetto di monitoraggio sia il singolo punto critico l'interfaccia consente di

selezionarlo tra tutti quelli censiti e caricati nella piattaforma S.IN.A.P.S.I. (fig. 14). Una volta selezionato il punto critico e a seguito dell'osservazione dello stesso, sarà possibile riversare le informazioni acquisite nella scheda di monitoraggio informatizzata e resa disponibile nell'applicazione. Tale scheda è articola in quattro sezioni: stato del corso d'acqua (fig. 15), esposti (fig. 16), note e allegati (fig. 17).

Le informazioni così rilevate e riportate nella scheda, sono trasmesse alle strutture operative della Protezione Civile regionale tramite piattaforma di comunicazione multicanale costituita da:

- un'infrastruttura di comunicazione in grado di alimentare un Data Ware House scientifico con dati eterogenei provenienti da differenti sorgenti, comprese quelle territoriali di pieno campo, che metta a disposizione strumenti di estrazione, analisi e post-elaborazione;
- un sistema web di Smart GIS Monitoring basato su cartografia e tematismi aggiornati, che permette: la visualizzazione e la consultazione di tutti i dati pluvio-termo-idrometrici e del superamento delle soglie di criticità; la raccolta dei dati "post-evento" per poter analizzare gli scenari di rischio e mettere in relazione le cause e gli effetti al fine di calibrare il monitoraggio stesso.

Il sistema informatizzato di S.IN.A.P.S.I. consente inoltre la gestione dei flussi informativi tra i soggetti a vario titolo coinvolti nel presidio territoriale, nell'ottica di incrementare il quadro conoscitivo sull'evento in atto per le successive attività sia di aggiornamento dei livelli di allerta e delle fasi operative sia di coordinamento degli interventi.

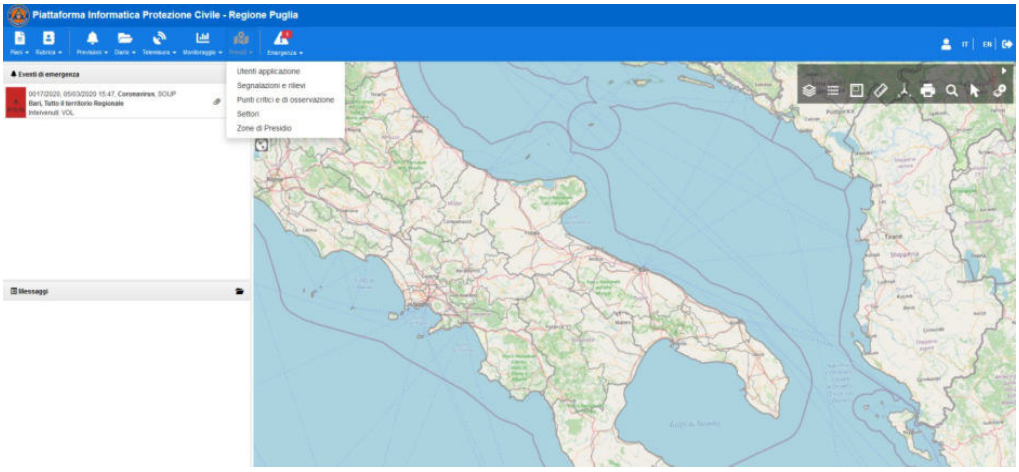

Figura 7 – Piattaforma informatica S.IN.A.P.S.I.

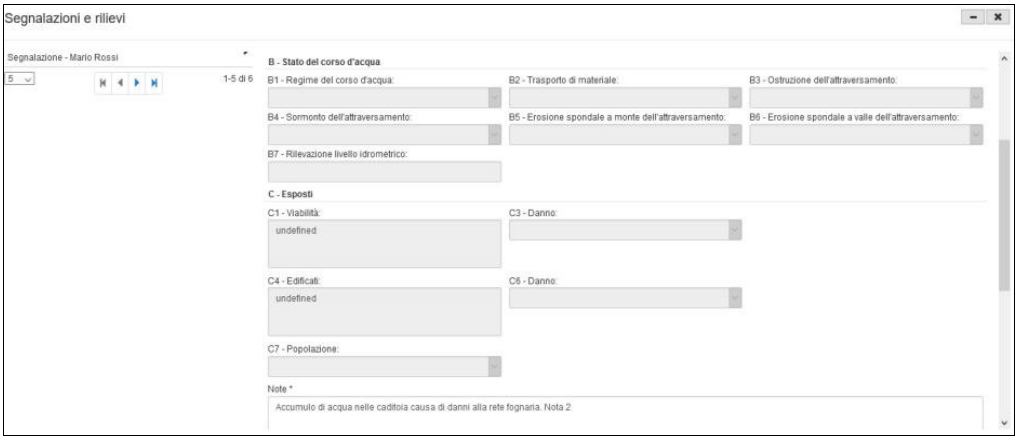

Figura 8 - Sezione *Segnalazione e rilievi*

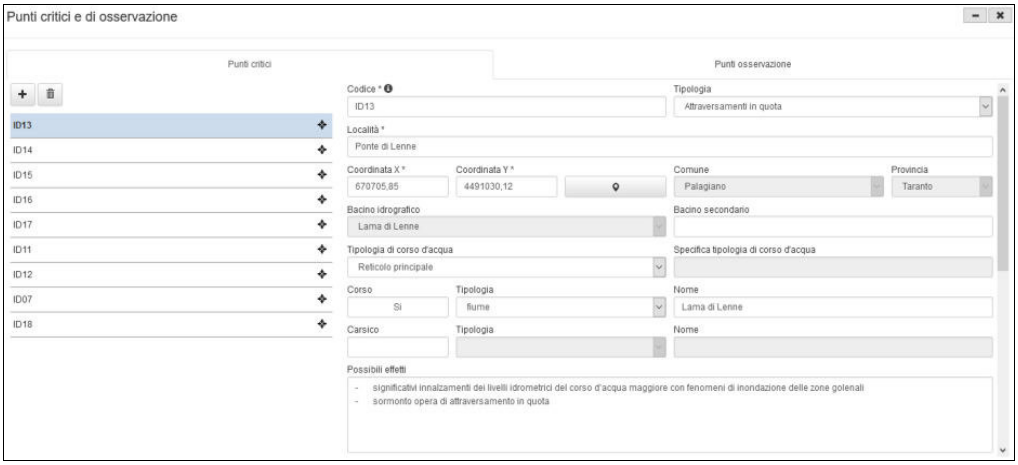

Figura 9 - Sezione *Punti critici e punti di osservazione*



Figura 10 - Sezione *Settori*



Figura 11 - Sezione *Zone di presidio*



Figura 12 - Interfaccia iniziale



Figura 13 - Oggetto del monitoraggio

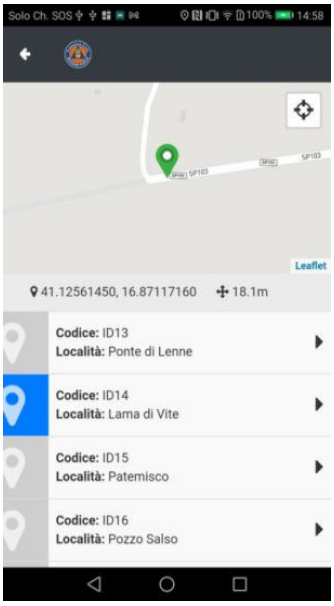

Figura 14- Selezione punto critico

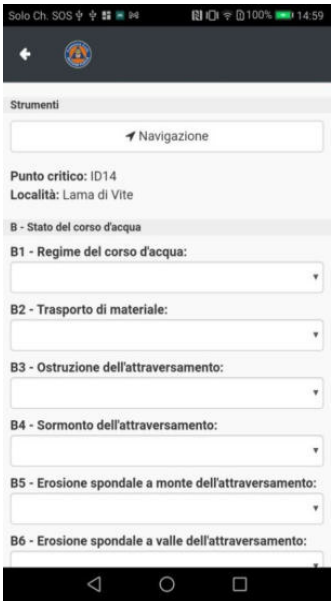

Figura 15 - Scheda di monitoraggio (stato del corso d'acqua)



Figura 16 - Scheda di monitoraggio (Esposti)



Figura 17 - Scheda di monitoraggio (note e allegati)

3.1.5. Articolazione territoriale e organizzazione del presidio idraulico

Il Presidio territoriale è così articolato a livello regionale:

- n° 1 Unità di Coordinamento incardinata nell'area operativa della Protezione Civile regionale;
- n° 2 Zone di Presidio dislocate nelle province di Foggia e Taranto;
- n° 5 Unità Operative Territoriali di cui 4 ricadenti nella provincia di Foggia e 1 nella provincia di Taranto.

In ognuna delle cinque Unità Operative Territoriali ricade una Base Operativa deputata al controllo del corrispondente Settore di Presidio. All'interno dei Settori di Presidio ricadono complessivamente n. 18 punti critici da osservare e monitorare durante i diversi livelli di allerta.

La struttura sopra definita è rappresentata in figura 18 dove sono indicati i rapporti tra le diverse articolazioni territoriali del presidio.

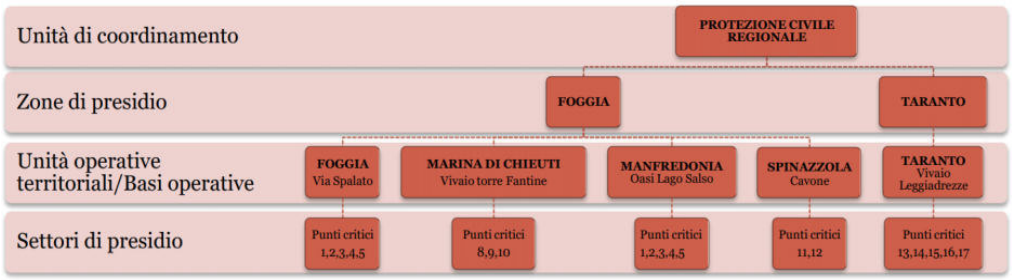

Figura 18 - Struttura del presidio territoriale idraulico regionale

Il territorio regionale interessato dalle attività di presidio idraulico si suddivide in cinque Settori di Presidio tutti caratterizzati dalla presenza di una Base Operativa nella quale ha sede l'Unità Operativa Territoriale dedicata al controllo del corrispondente Settore di Presidio. Tale suddivisione è rappresentata in figura 19 nella quale sono indicati i punti critici e riportati i limiti comunali.

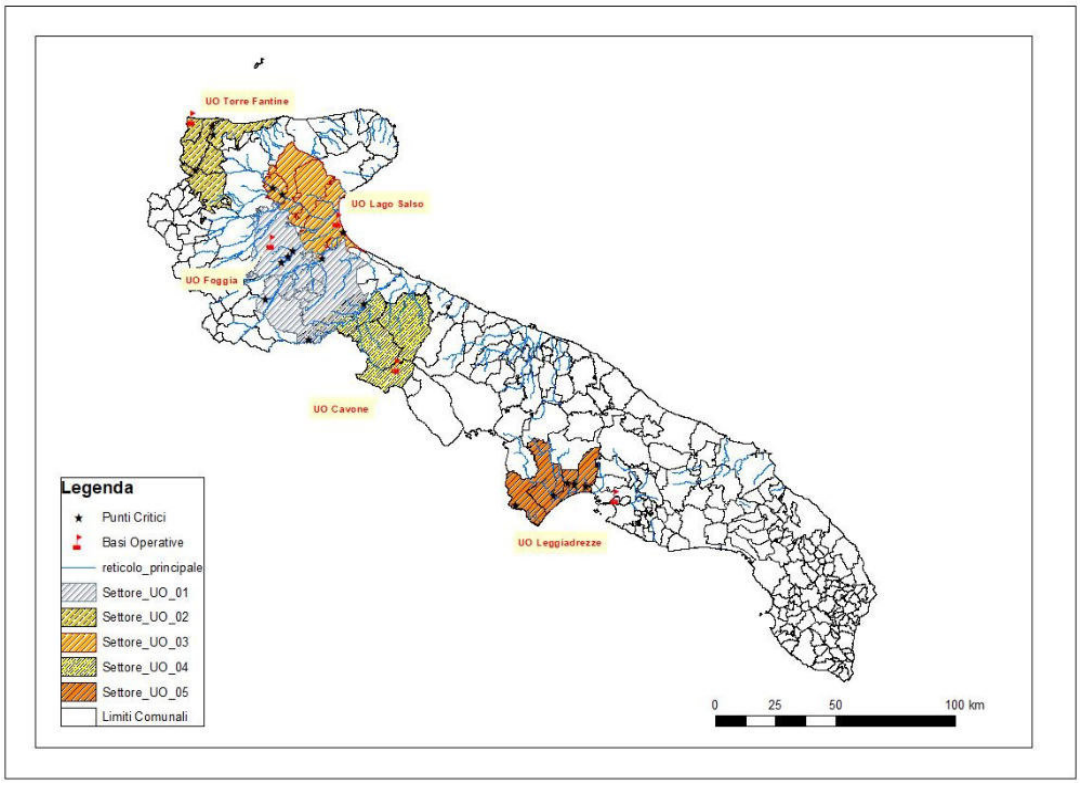

Figura 19 - Settori di presidio

I Settori di Presidio afferenti alle diverse Unità Operative comprendono in tutto o in parte i principali bacini idrografici della regione Puglia e sono stati perimetrati sulla base dei limiti amministrativi dei comuni nei quali ricadono i punti critici delle aste fluviali. Nel seguito, per ogni settore di presidio, si indicano i bacini idrografici ricompresi, le basi operative competenti, il numero e la collocazione dei punti critici.

Il Settore di Presidio indicato con il codice 01 comprende parte dei bacini idrografici dei cd fiumi settentrionali: Candelaro, Cervaro, Carapelle. Sono presenti 5 punti critici: 3 sull'asta principale del fiume Cervaro e 2 sull'asta principale del fiume Carapelle. La Base Operativa del Presidio territoriale è situata nel comune di Foggia.

Nella porzione di territorio del Settore di Presidio identificato con il codice 02 ricade il bacino del Fiume Fortore sulla cui asta principale sono presenti 3 punti critici. La Base Operativa è ubicata a Torre Fantine nel comune di Marina di Chieuti.

Il terzo Settore di Presidio (codice 03) comprende alcuni bacini del Gargano e i tratti vallivi dei bacini idrografici del Candelaro, Cervaro e Carapelle. Sono stati individuati 3 punti critici: 2 sull'asta principale del fiume Candelaro e 1 sull'asta principale del Carapelle. Il Presidio territoriale ha come Base Operativa la sede dell'Oasi del Lago Salso nel comune di Manfredonia.

Il Settore di Presidio indicato con il codice 04 comprende il bacino idrografico dell'Ofanto dove lungo l'asta principale sono stati individuati 2 punti critici. La sede della Base Operativa è presso località Cavone del Comune di Spinazzola.

Nel Settore di Presidio posto a sud della regione, al quale è stato attribuito il codice 05, ricadono i bacini dell'area omogenea definita arco ionico tra cui: Lato, Lenne, Patemisco, Bradano. Complessivamente sono presenti 5 punti critici collocati lungo le aste principali afferenti ai predetti bacini. Il settore ha un'unica Base Operativa con sede a Taranto.

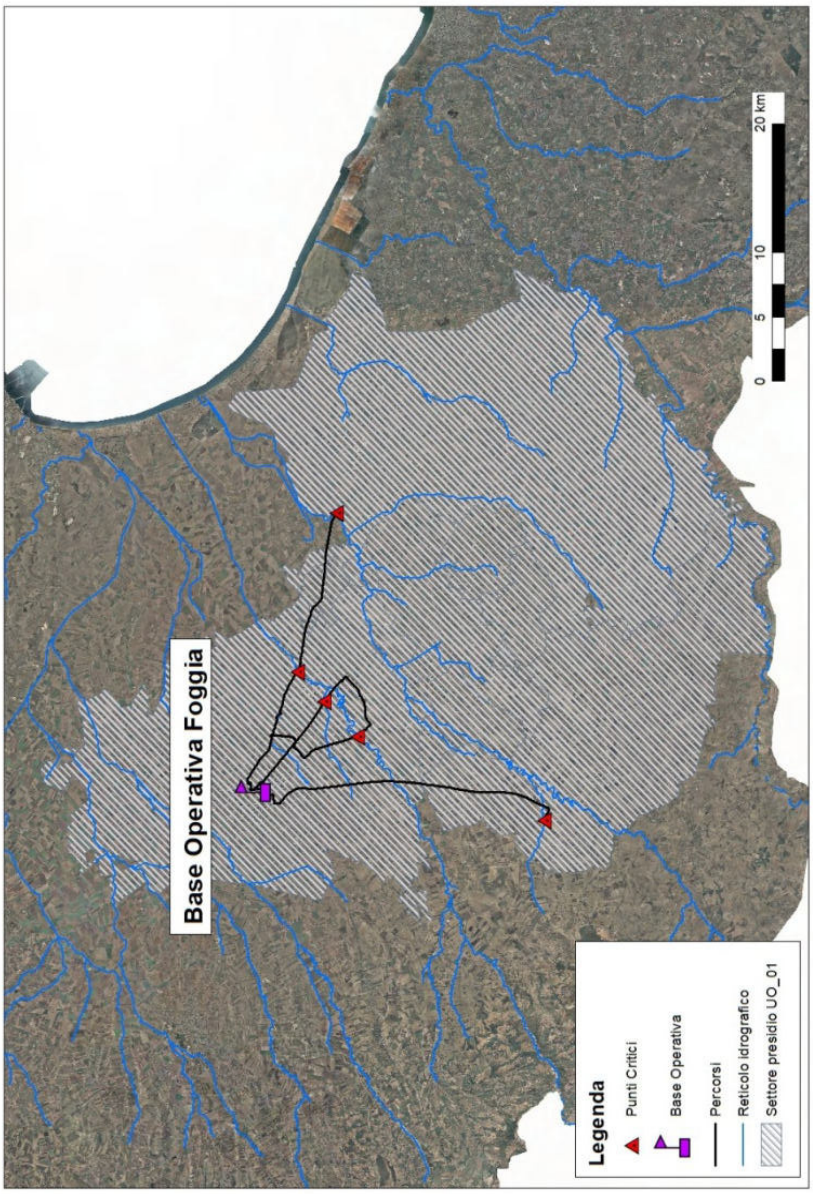

Figura 20 - Settore di presidio codice 01

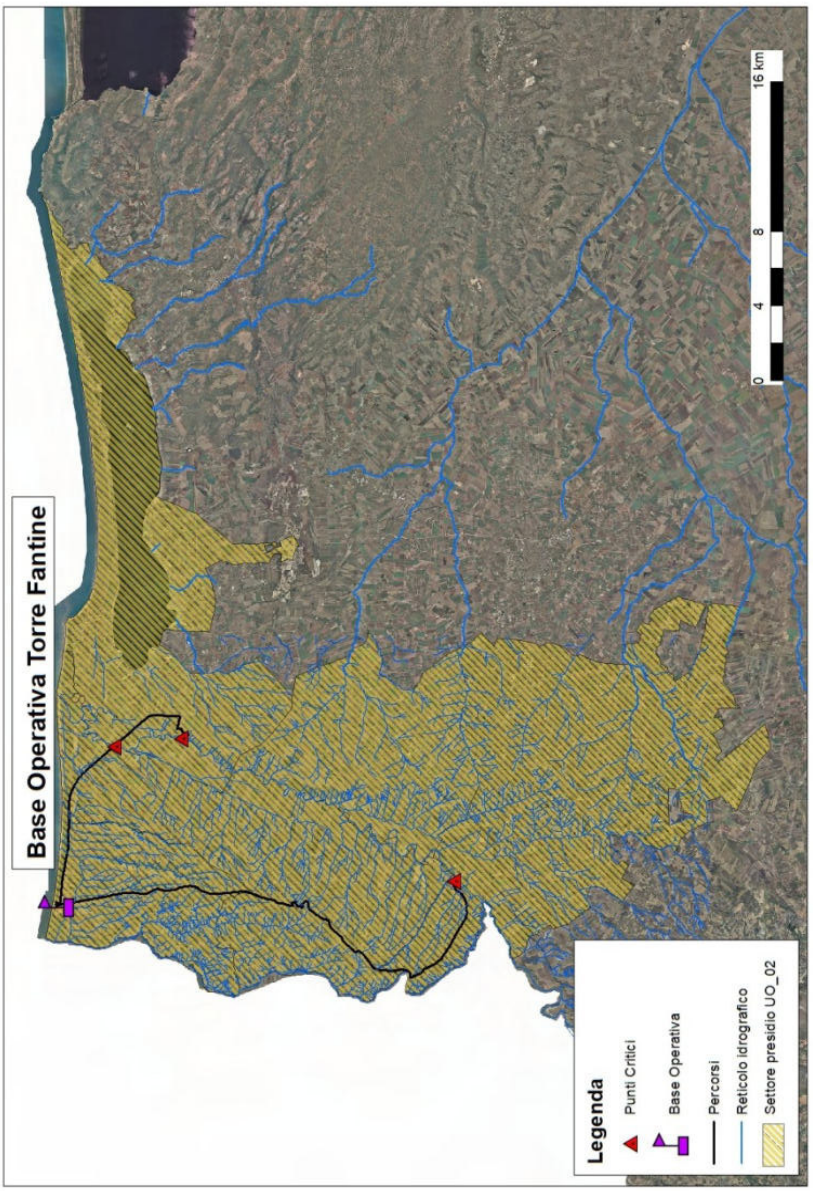

Figura 21 - Settore di presidio codice 02

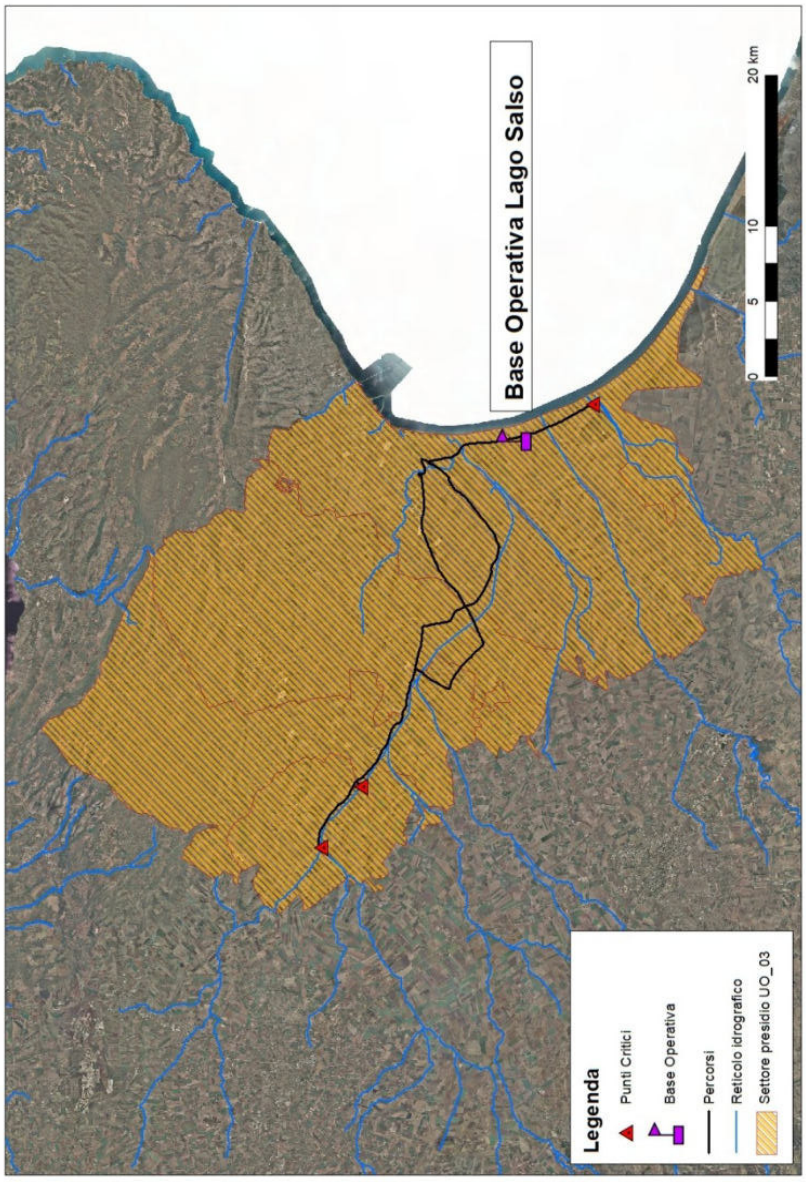

Figura 22 - Settore di presidio codice 03

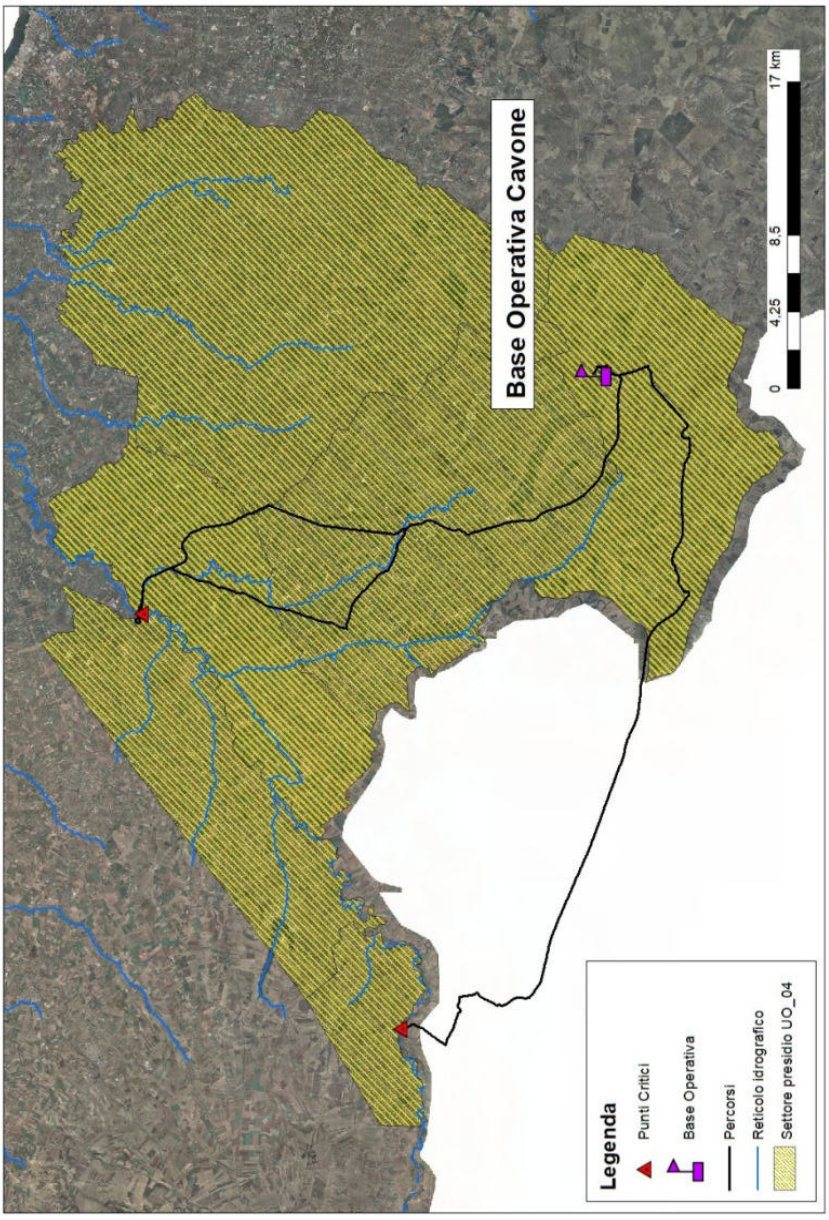

Figura 23 - Settore di presidio codice 04

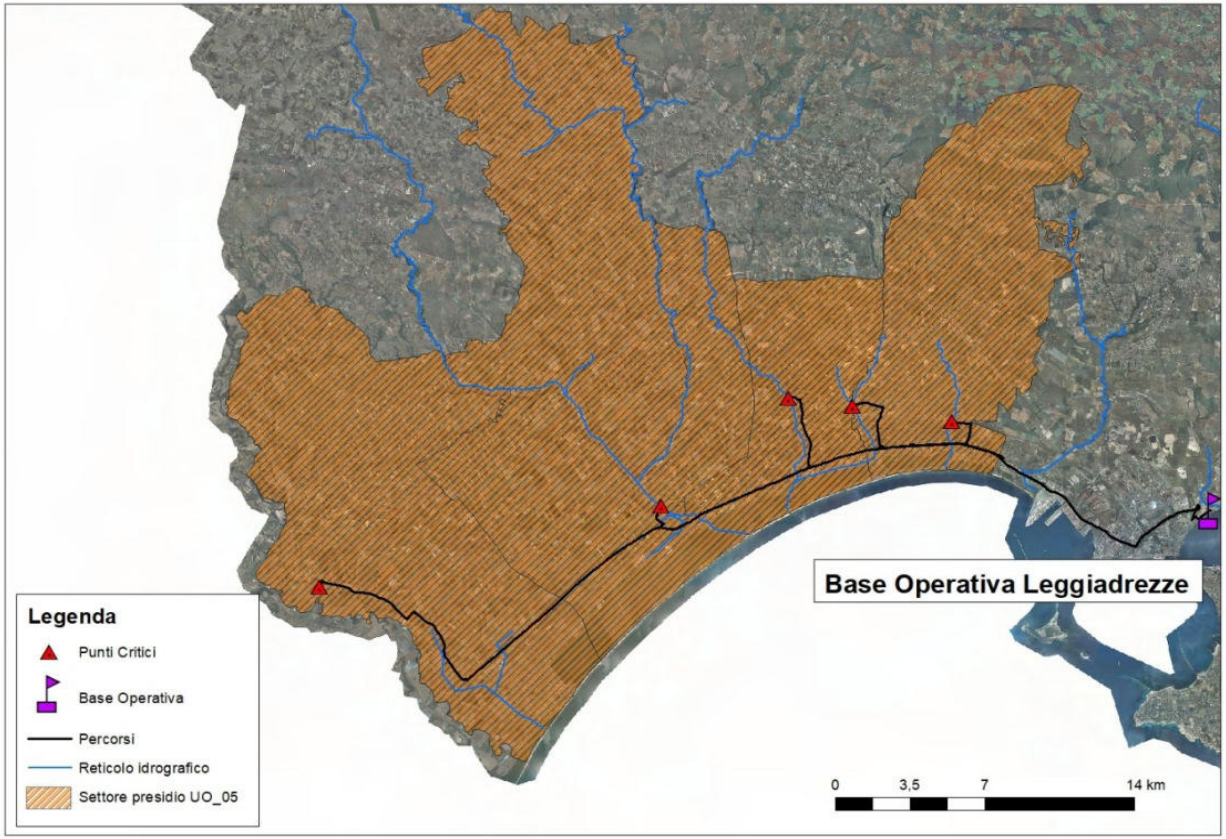

Figura 24 - Settore di presidio codice 05

I punti critici ricadenti nei diversi settori di presidio sono stati codificati sulla base delle linee guida in materia di pianificazione di emergenza e caratterizzati sulla base della collocazione territoriale (zona di allerta, bacino idrografico, corso d'acqua, elementi esposti associati, eventi alluvionali passati o previsti) così come riportato in figura 25.

ID	Codice Punto Critico	Zone di allerta	Settore Presidio	Comune	Bacino idrografico	Corso d'acqua	Località/Manufatto	Evento Potenziale	Past flood	Elementi esposti
1	071005_PC_002	B	UO_01(Foggia)	Ascoli Satriano	Torrente Carapelle	Nuovo Carapellotto	Barattelle/SP106	X		infrastrutture viarie, territorio rurale
2	071020_PC_001	B	UO_01(Foggia)	Cerignola	Torrente Carapelle	Torrente Carapelle	Barvagnone/SS544	X		infrastrutture viarie, territorio rurale con case poderali
3	071024_PC_001	B	UO_01(Foggia)	Foggia	Torrente Cervaro	Torrente Cervaro	Montarozzo/SP86	X	X	infrastrutture viarie, territorio rurale con case poderali
4	071024_PC_002	B	UO_01(Foggia)	Foggia	Torrente Cervaro	Antico Cervaro	Incoronata/SS16-SP76	X	X	infrastrutture viarie, territorio rurale con masserie e aziende
5	071024_PC_003	B	UO_01(Foggia)	Foggia	Torrente Cervaro	Torrente Cervaro	Mendolecchia/SS544	X	X	infrastrutture viarie, territorio rurale con masserie e aziende
6	071029_PC_001	B	UO_03(Lago Salso)	Manfredonia	Canale Peluso/T. Carapelle	Canale Peluso	Rivoli/SS159	X	X	infrastrutture viarie, villaggi turistici, attività produttive, agro
7	071041_PC_001	B	UO_03(Lago Salso)	Rignano Garganico	Torrente Candelaro	Confluenza Candelaro/Triolo	Ischia/Accesso SP28	X	X	infrastruttura viaria, agro
8	071056_PC_001	I	UO_02(Torre Fantine)	Torremaggiore	Fiume Fortore	Fiume Fortore	Rascittore/SP46	X		infrastruttura viaria, territorio rurale con attività produttiva
9	071027_PC_001	I	UO_02(Torre Fantine)	Lesina	Fiume Fortore	Fiume Fortore	Passo Ripalta/SP41b	X	X	infrastruttura viaria, agro, insediamenti sparsi
10	071053_PC_001	I	UO_02(Torre Fantine)	Serracapriola	Fiume Fortore	Fiume Fortore	Piana di Paradiso/SS16	X	X	infrastrutture viarie, case sparse, agro
11	071005_PC_001	G	UO_04(Cavone)	Ascoli Satriano	Fiume Ofanto	Fiume Ofanto	Spaventicchio/SP94	X		territorio rurale con case sparse
12	110004_PC_001	G	UO_04(Cavone)	Canosa di Puglia	Fiume Ofanto	Fiume Ofanto	Risega di Ciminiera/P.te Romano	X	X	infrastrutture viarie, agro, depuratore, stabilimenti produttivi
13	073021_PC_001	E	UO_05 (Leggiadrezze)	Palagiano	Fiume Lenne	Lama di Lenne	Ponte di Lenne/SP31	X		infrastrutture viarie, territorio rurale con case sparse
14	073021_PC_002	E	UO_05 (Leggiadrezze)	Palagiano	Fiume Lenne	Lama di Vite	Liccardo/(ex SP103)	X	X	infrastrutture viarie, villaggi turistici, attività produttive, agro
15	073015_PC_001	E	UO_05 (Leggiadrezze)	Massafra	Fiume Patemisco	Fiume Patemisco	Patemisco/SP39	X		infrastrutture viarie, territorio rurale con case sparse
16	073003_PC_001	E	UO_05 (Leggiadrezze)	Castellaneta	Fiume Lato	Fiume Lato	la Salina/SP14	X	X	infrastrutture viarie, territorio rurale con case sparse
17	073007_PC_001	E	UO_05 (Leggiadrezze)	Ginosa	Fiume Bradano	Fiume Bradano	Piano del Bradano/SP2	X	X	infrastrutture viarie, agro
18	071041_PC_002	B	UO_03(Lago Salso)	Rignano Garganico	Torrente Candelaro	Torrente Candelaro	la Marana/p.te di accigni	X		infrastrutture viarie, agro

Figura 25 - Codifica dei punti critici

Tenuto conto dell'estensione territoriale dei singoli Settori di Presidio, del numero di punti critici da monitorare in fase di evento, della lunghezza dei percorsi tra basi operative e punti critici nonché dell'importanza di questi ultimi in relazione agli esposti presenti, sono state quantificate le risorse umane necessarie all'erogazione dei servizi posti in capo al presidio in argomento.

Responsabile tecnico	Struttura di appartenenza
N° 2 Responsabili regionali	ARIF - PC
N° 1 Responsabile Zona Foggia	ARIF
N° 1 Responsabile Zona Taranto	ARIF

Tabella 3 - Responsabili tecnici delle attività di presidio

Squadra n°	Componenti (squadre e assistenti)	Punti di monitoraggio di competenza	Sede logistica
1	5	5	Foggia
2	4	3	Marina di Chieuti
3	4	3	Manfredonia
4	8	2	Spinazzola
5	6	5	Taranto

Tabella 4 - Composizione delle squadre

4. Addestramento del personale addetto ai presidi

Ai fini della preparazione ad un efficace e sicuro espletamento delle attività di presidio territoriale, è stata effettuata la formazione dei Responsabili e Assistenti Tecnici di A.R.I.F. A tal fine, con il supporto fornito nell'ambito del PON Governance citato nella parte introduttiva del documento, è stato organizzato ed erogato apposito corso nel quale sono stati trattati i seguenti argomenti: piene dei corsi d'acqua, rischio idraulico in Puglia, Piani di assetto Idrogeologico e principali cartografie tematiche, gestione dell'emergenza a scala nazionale e regionale, sistema di allertamento regionale per rischio idrogeologico ed idraulico regionale, attività del presidio, strumentazione e dispositivi di protezione individuale. Altresì il corso organizzato ha previsto l'erogazione di attività formativa in campo durante la quale sono stati effettuati i sopralluoghi presso i punti critici simulando l'acquisizione delle informazioni rivenienti dal monitoraggio e la trasmissione delle stesse alle strutture di protezione civile regionale. Sulla base dei contenuti rappresentati nell'ambito del corso di formazione erogato, l'A.R.I.F. provvede a formare i propri operatori anche in relazione agli aspetti inerenti la sicurezza sul lavoro, così come disciplinata dal d.lgs. 81/2008.

5. Dotazioni

Il personale addetto alle attività di presidio dispone di adeguati mezzi di trasporto che consentano il raggiungimento dei punti critici e di osservazione, anche attraversando sedi stradali non asfaltate o interessate da allagamenti, fermo restando il rispetto dei limiti di stabilità dei veicoli.

Inoltre, al fine di consentire il monitoraggio di che trattasi, il personale è dotato di strumentazione utile al rilevamento della posizione (GPS), alla compilazione della scheda (tablet), ivi compresa l'acquisizione di immagini rappresentative dello stato dei luoghi.

In considerazione dei rischi che caratterizzano le attività di sopralluogo in pieno campo e in ambiente fluviale/acquatico da valutare nell'ambito degli adempimenti di cui al d.lgs. 81/2008 e s.m.i., il personale ha ricevuto adeguata formazione ed informazione ed è dotato di adeguati Dispositivi di Protezione Individuale.

Appendice

- Schede dei punti critici;
- Schede dei punti di osservazione;
- Schede degli itinerari e dei percorsi;
- Carta degli scenari di evento;
- Carta degli scenari di rischio.

ANAGRAFICA PUNTO CRITICO		
Codice ISTAT Comune	071005	
Codice Punto	071005_PC_002	
Numero progressivo	002 (ID01)	
Località	Barattelle	
Tavola	mappa pericolosità e rischio n. 185 del PGRA	
Categoria	alluvioni occorse in passato (da catalogo AVI o Flood Cat)	
	alluvioni future (da perimetrazioni)	X

LOCALIZZAZIONE PUNTO CRITICO	
WGS 84 - UTM 33N	
COORDINATA X	COORDINATA Y
544233.59 m E	4566691.33 m N

STRALCIO ORTOFOTO

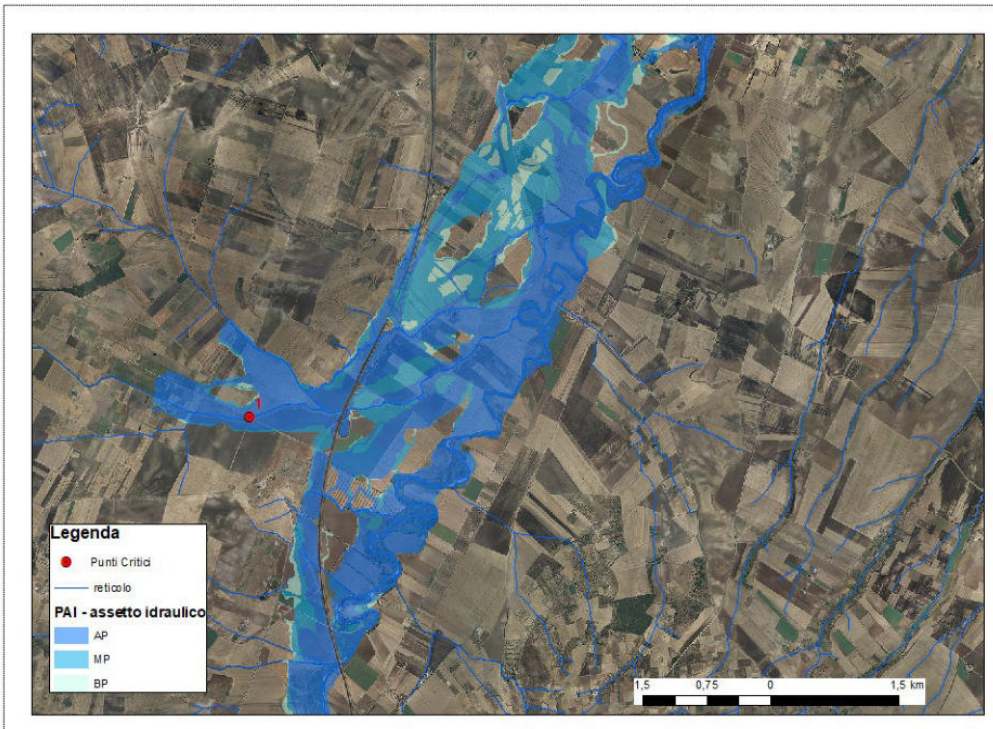

INFORMAZIONI IDROGRAFIA DEL PUNTO CRITICO					
Tipologia punto critico		Attraversamento in quota Area allagabile			
Bacino idrografico		**Corso d'acqua**		**Forme carsiche**	
Carapelle		Tipologia	Nome	Tipologia	Nome
		Corso d'acqua episodico		Doline	
Reticolo principale	X	Gravina		Inghiottitoi	
Reticolo secondario		Torrente	Carapellotto	Vore	
Canale di Bonifica		Fiume		Pozzi di crollo	

IMMAGINI DEL PUNTO CRITICO	
Monte	**Valle**
	

INFORMAZIONI MECCANISMO ALLUVIONALE					
Grado di pericolo di inondazione [h* (v+0,5)]		Significativo/estremo [> 1,25]			
Fonte		**Caratteristiche**		**Cause**	
Fluviale	X	Flash flood		Superamento della capacità di deflusso	X
Pluviale		Piene con tempi rapidi di propagazione in alveo (tempo di ritardo < 2h)	X	Sormonto delle opere di difesa	
Da acque sotterranee		Piene con tempi lunghi di propagazione in alveo (tempo di ritardo > 2 ore)		Ostruzioni/restringimenti delle sezioni di deflusso	X
Inondazioni causate da insufficienza dei sistemi di drenaggio/canalizzazione/invasi		Alluvioni caratterizzate da elevate velocità della corrente (v > 2,5 m/s)	X	Malfunzionamenti opere di difesa	
Inondazioni marine		Alluvioni caratterizzate da elevati battenti idrici (h > 0.25 m)	X	Nessun dato disponibile	

SCENARI DI EVENTO
– significativi innalzamenti dei livelli idrometrici del corso d'acqua maggiore con fenomeni di inondazione delle fasce di pertinenza fluviale e delle aree limitrofe – significativi ruscellamenti superficiali determinati dalla presenza dell'opera di attraversamento – sormonto opera di attraversamento in quota

RECETTORI DELLA PERICOLOSITÀ	
Singoli Recettori di Rischio	X
Zone a Rischio Potenziale Significativo (macroarea di rischio)	

POSSIBILI CONSEGUENZE SITO - SPECIFICHE
- allagamenti aree rurali all'esterno dell'alveo di magra - sormonto attraversamento idraulico SP106 ed SP105 - allagamento infrastruttura viaria SS655

ESPOSTI IN PROSSIMITÀ DEL PUNTO CRITICO CONSIDERATO	
Popolazione	
Proprietà private (incluse le abitazioni)	
Edifici pubblici	
Infrastrutture	X (rete viaria di interesse statale e provinciale)
Uso rurale del suolo	X

Attività economiche	
Ambiente	
Beni culturali	
Beni paesaggistici	

Anagrafica Punto Osservazione			
Codice Punto Critico	071005_PC_002		
Codice Punto Osservazione	071005_PO_002		
Località Punto Osservazione/Nome	Barattelle, SP105		
Tipologia Punto di Osservazione		Strumentato	
	X	Diretto	
Itinerario di accesso	Via degli Aviatori, Foggia - SS655 - SP105		
Note	punto in area a media pericolosità idraulica		

Localizzazione Punto di Osservazione	
WGS 84 - UTM 33N	
Coordinata X	Coordinata Y
545183.54 m E	4566581.64 m N

Stralcio Ortofoto

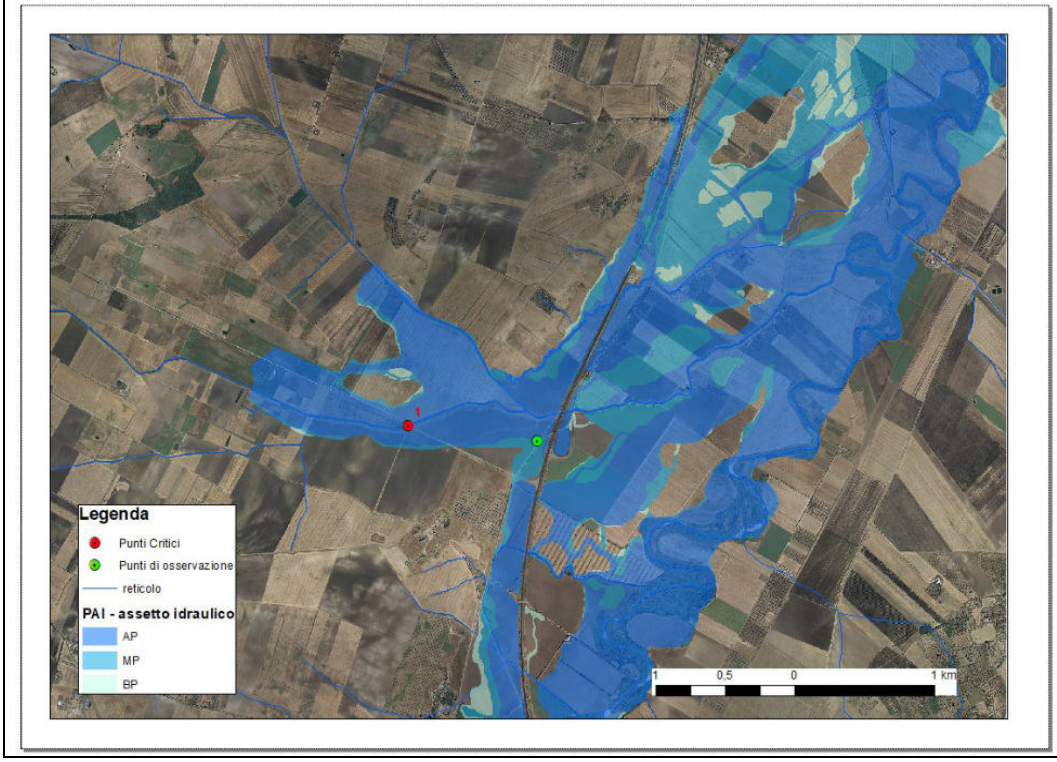

Mappa di visibilità da punto di osservazione


Aspetti da osservare in relazione al punto critico		
Osservazione visiva		Livello idrico rispetto all'alveo
		Livello idrico rispetto a manufatto (attraversamento/argini)
	X	Propagazione del deflusso (concentrata in alveo o diffusa, a seguito di esondazione)
		Lettura asta idrometrica

Anagrafica Itinerario		
Codice itinerario	UO1_1	
Punto di partenza	Base operativa di Foggia	
Codice Punto Critico	071005_PC_002	
Codice Punto Osservazione/arrivo	071005_PO_002	
Tempo percorrenza stimato [min]	27	
Lunghezza totale itinerario [km]	26	
Tipologia strade itinerario	comunali, statali e provinciali a doppio senso di marcia, asfaltate	
Percorribilità		scorrevole
	X	Presenza tratti critici (attraversamenti, ponti, sede stradale in aree a pericolosità)
		Presenza di restringimenti di carreggiata
	X	Presenza viabilità alternativa
Criticità idrauliche percorso (intersezioni con aree AP)	- possibile sormonto attraversamento idraulico Torrente Cervaro della SS655, tra il km 7 e il km 8 - allagamento sede stradale SS655 tra km 8 e km 11 e inizio tratto a dissesto geomorfologico fino a raggiungimento punto osservazione - allagamento sede stradale SS655 tra km 18 e km 19	

Stralcio Ortofoto

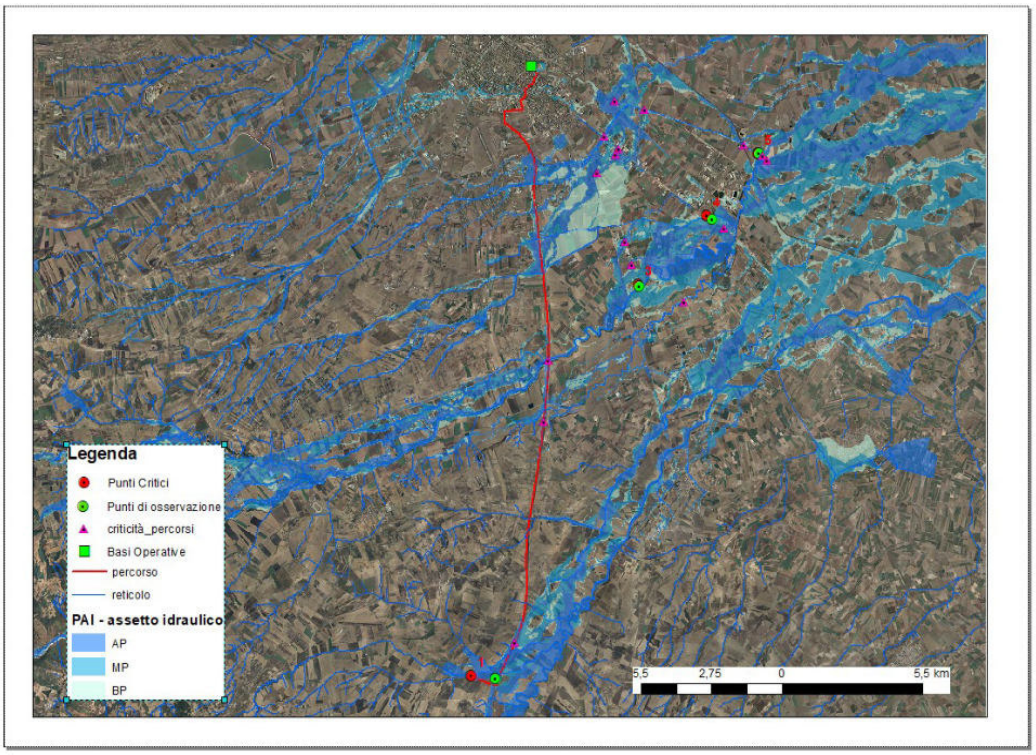

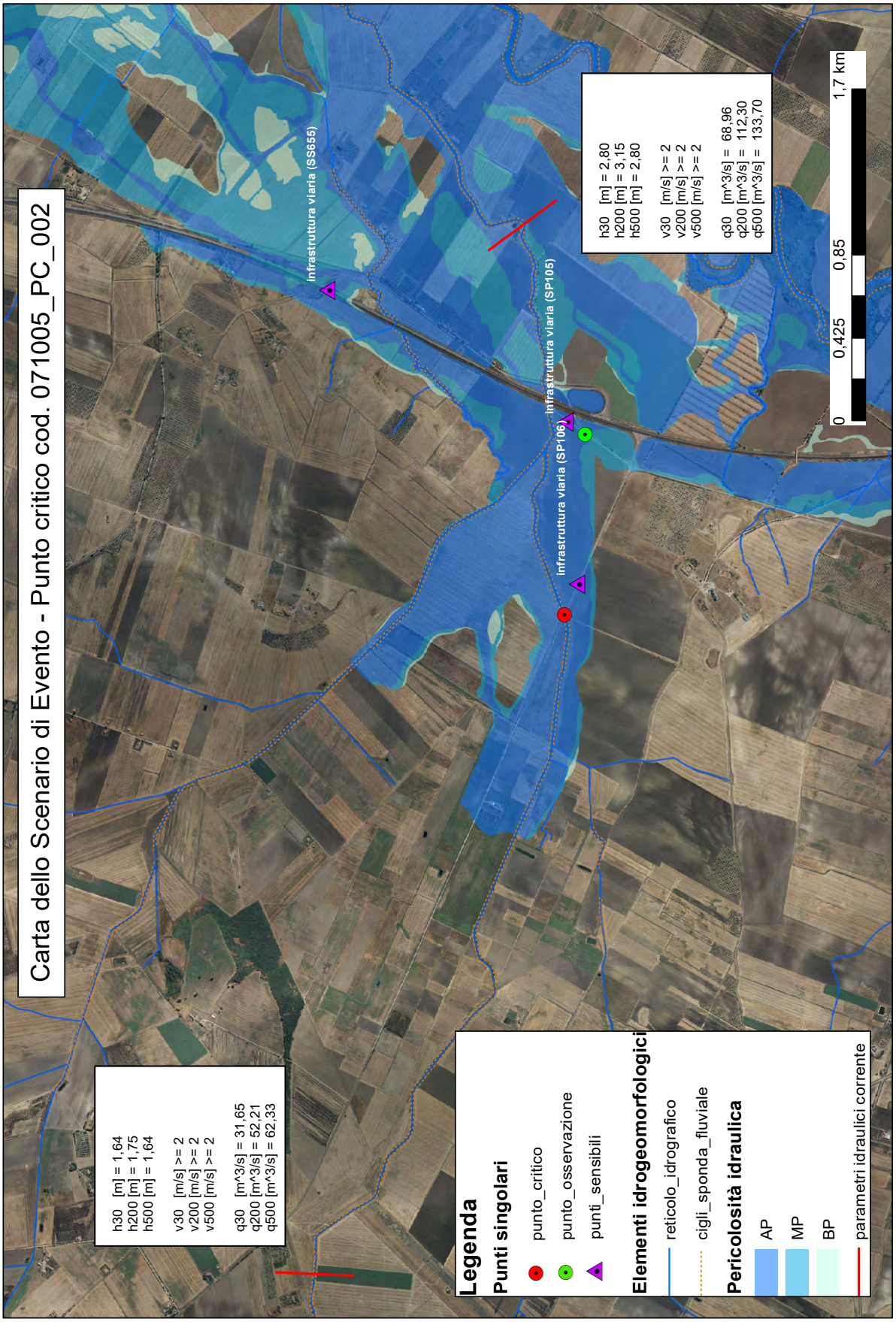
Carta dello Scenario di Evento - Punto critico cod. 071005_PC_002
h30 [m] = 1,64
h200 [m] = 1,75
h500 [m] = 1,64
v30 [m/s] >= 2
v200 [m/s] >= 2
v500 [m/s] >= 2
q30 [m^3/s] = 31,65
q200 [m^3/s] = 52,21
q500 [m^3/s] = 62,33
infrastruttura viaria (SS655)
infrastruttura viaria (SP105)
infrastruttura viaria (SP106)
h30 [m] = 2,80
h200 [m] = 3,15
h500 [m] = 2,80
v30 [m/s] >= 2
v200 [m/s] >= 2
v500 [m/s] >= 2
q30 [m^3/s] = 68,96
q200 [m^3/s] = 112,30
q500 [m^3/s] = 133,70
0
0,425
0,85
1,7 km
Legenda
Punti singolari
punto_critico
punto_osservazione
punti_sensibili
Elementi idrogeomorfologici
reticolo_idrografico
cigli_sponda_fluviale
Pericolosità idraulica
AP
MP
BP
parametri idraulici corrente

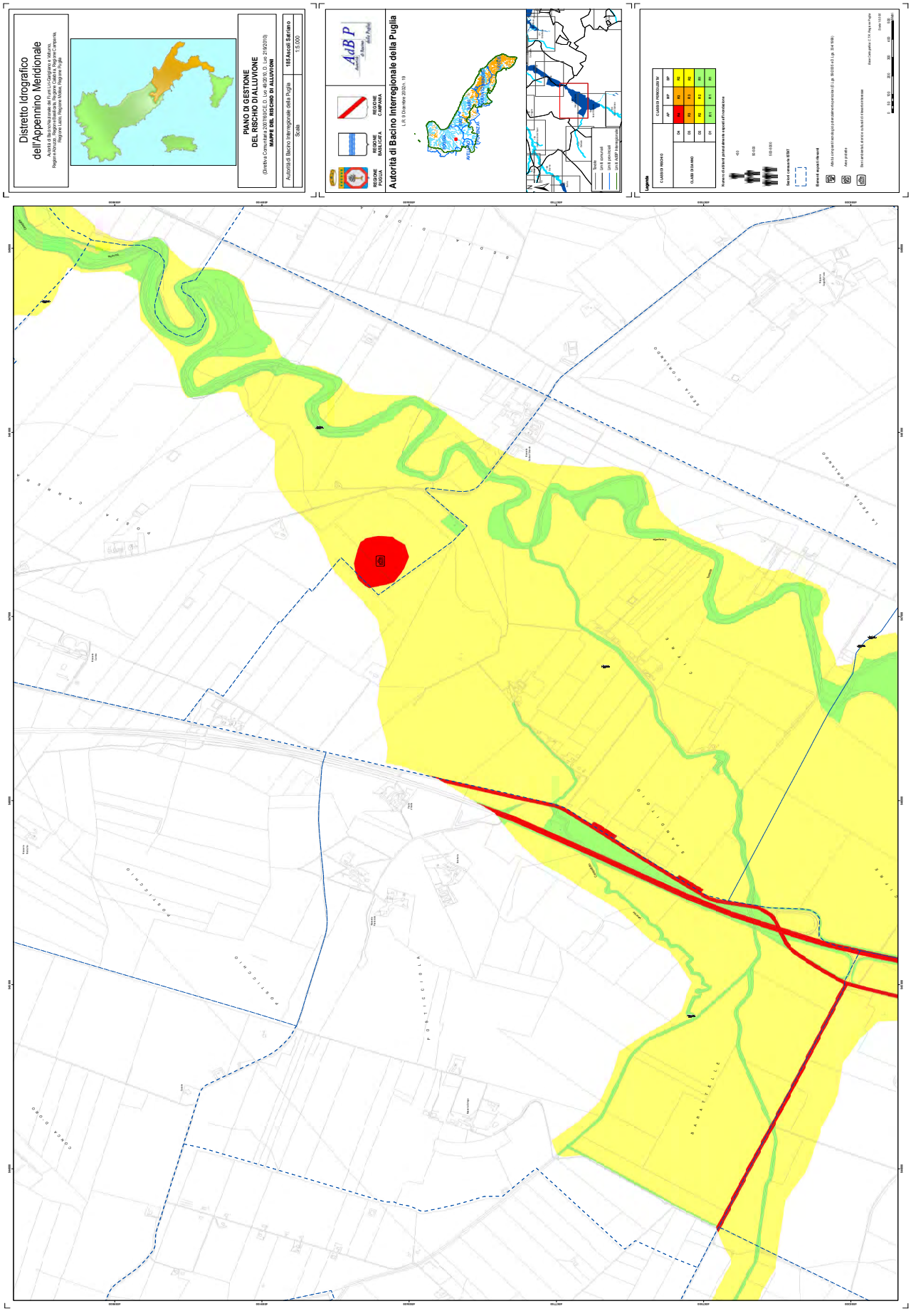
Distretto Idrografico dell'Appennino Meridionale
PIANO DI GESTIONE DEL RISCHIO DI ALLUVIONI
MAPPE DEL RISCHIO DI ALLUVIONI
185-Ascoli Satriano
1:5.000
Autorità di Bacino Interregionale della Puglia
Scala
Autorità di Bacino Interregionale della Puglia
Legenda

ANAGRAFICA PUNTO CRITICO		
Codice ISTAT Comune	071020	
Codice Punto	071020 _PC_001	
Numero progressivo	001 (ID02)	
Località	Barvagnone	
Tavola	mappa pericolosità e rischio n. 148 del PGRA	
Categoria	alluvioni occorse in passato (da catalogo AVI o Flood Cat)	
	alluvioni future (da perimetrazioni)	X

LOCALIZZAZIONE PUNTO CRITICO	
WGS 84 - UTM 33N	
COORDINATA X	COORDINATA Y
568047.60 m E	4583295.86 m N

STRALCIO ORTOFOTO

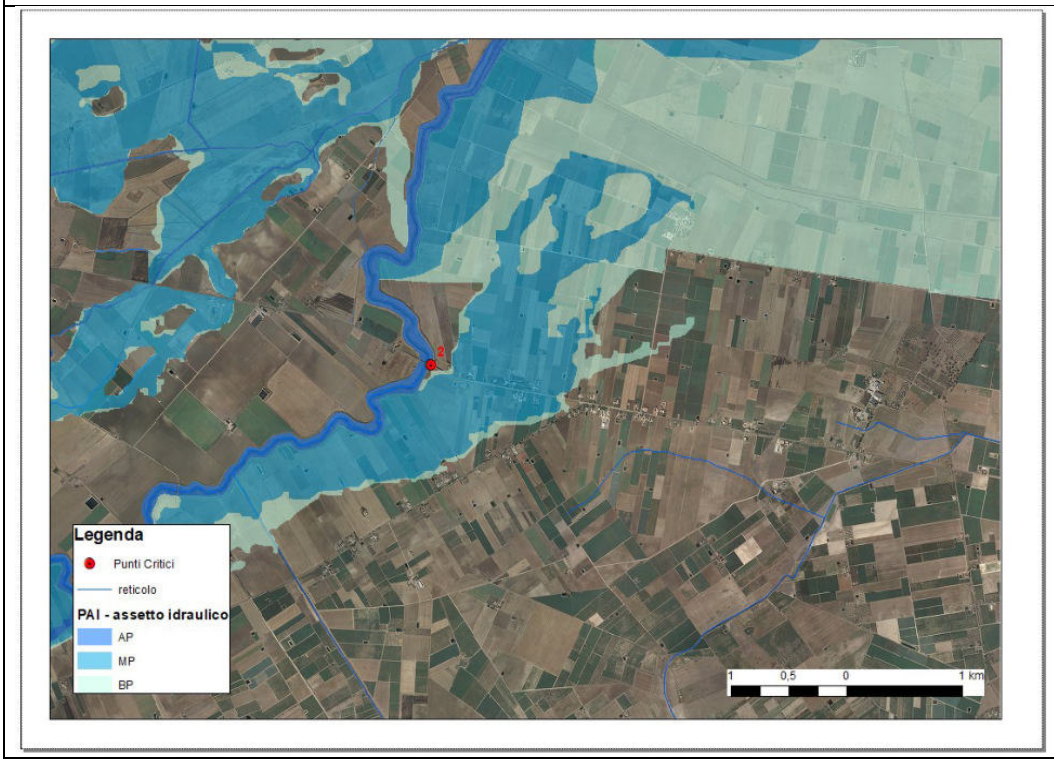

INFORMAZIONI IDROGRAFIA DEL PUNTO CRITICO					
Tipologia punto critico		Attraversamento in quota Area allagabile			
Bacino idrografico		**Corso d'acqua**		**Forme carsiche**	
Carapelle		Tipologia	Nome	Tipologia	Nome
		Corso d'acqua episodico		Doline	
Reticolo principale	X	Gravina		Inghiottitoi	
Reticolo secondario		Torrente	Carapelle	Vore	
Canale di Bonifica		Fiume		Pozzi di crollo	

IMMAGINI DEL PUNTO CRITICO	
Monte	**Valle**
	

INFORMAZIONI MECCANISMO ALLUVIONALE					
Grado di pericolo di inondazione [h* (v+0,5)]		Significativo/estremo [> 1,25]			
Fonte		**Caratteristiche**		**Cause**	
Fluviale	X	Flash flood		Superamento della capacità di deflusso	X
Pluviale		Piene con tempi rapidi di propagazione in alveo (tempo di ritardo < 2h)		Sormonto delle opere di difesa	X
Da acque sotterranee		Piene con tempi lunghi di propagazione in alveo (tempo di ritardo > 2 ore)	X	Ostruzioni/restringimenti delle sezioni di deflusso	X
Inondazioni causate da insufficienza dei sistemi di drenaggio/canalizzazione/invasi		Alluvioni caratterizzate da elevate velocità della corrente (v > 2,5 m/s)	X	Malfunzionamenti opere di difesa	
Inondazioni marine		Alluvioni caratterizzate da elevati battenti idrici (h > 0.25 m)	X	Nessun dato disponibile	

SCENARI DI EVENTO
− significativi innalzamenti dei livelli idrometrici del corso d'acqua maggiore con fenomeni di inondazione delle fasce di pertinenza fluviale e delle aree limitrofe − ruscellamento superficiale dei volumi di piena eccedenti la capacità di deflusso del corso d'acqua − sormonto opera di attraversamento in quota

RECETTORI DELLA PERICOLOSITÀ	
Singoli Recettori di Rischio	X
Zone a Rischio Potenziale Significativo (macroarea di rischio)	

POSSIBILI CONSEGUENZE SITO - SPECIFICHE
- allagamenti aree rurali all'esterno dell'alveo di magra, con presenza case poderali - allagamento infrastruttura viaria SS544

ESPOSTI IN PROSSIMITÀ DEL PUNTO CRITICO CONSIDERATO	
Popolazione	
Proprietà private (incluse le abitazioni)	
Edifici pubblici	
Infrastrutture	X (rete viaria di interesse provinciale)
Uso rurale del suolo	X
Attività economiche	
Ambiente	
Beni culturali	
Beni paesaggistici	

Anagrafica Punto Osservazione			
Codice Punto Critico	071020 _PC_001		
Codice Punto Osservazione	071020 _PO_001		
Località Punto Osservazione/Nome	Barvagnone, SS544		
Tipologia Punto di Osservazione		Strumentato	
	X	Diretto	
Itinerario di accesso	Via Trinitapoli, SS544		
Note	punto di osservazione non asfaltato, in condizioni di sicurezza idraulica		

Localizzazione Punto di Osservazione	
WGS 84 - UTM 33N	
Coordinata X	Coordinata Y
567977.59 m E	4583326.05 m N

Stralcio Ortofoto

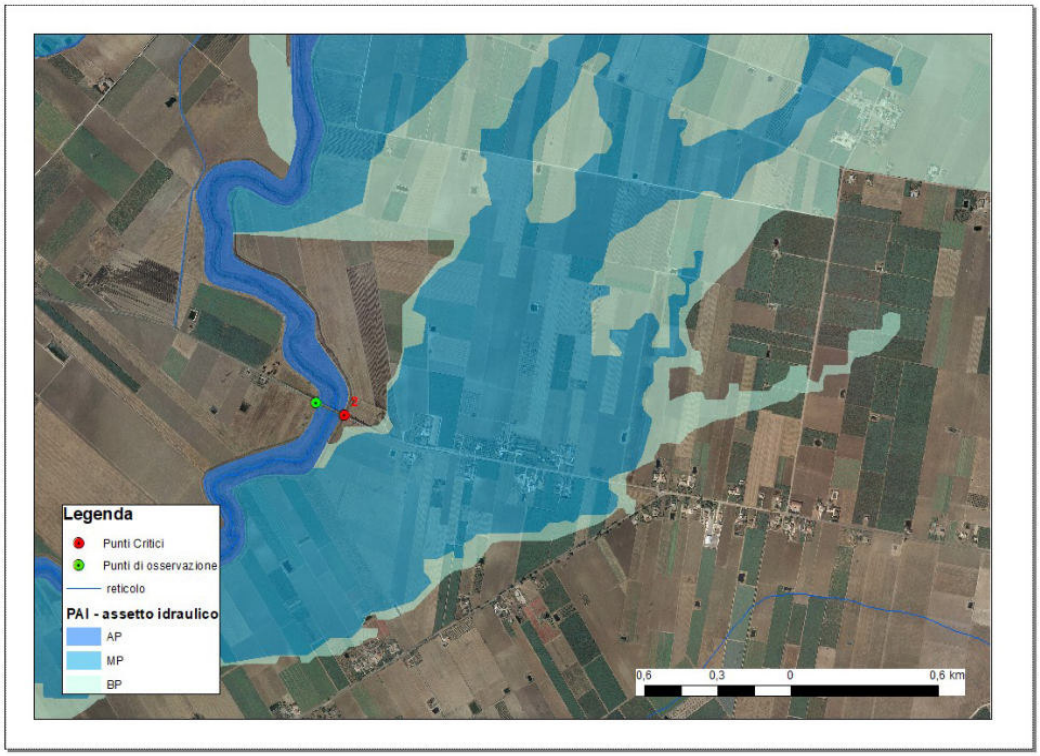

Mappa di visibilità da punto di osservazione


Aspetti da osservare in relazione al punto critico		
Osservazione visiva		Livello idrico rispetto all'alveo
	X	Livello idrico rispetto a manufatto (attraversamento/argini)
		Propagazione del deflusso (concentrata in alveo o diffusa, a seguito di esondazione)
		Lettura asta idrometrica

Anagrafica Itinerario		
Codice itinerario	UO1_2-5	
Punto di partenza	Base operativa di Foggia	
Codice Punto Critico	071020 _PC_001	
Codice Punto Osservazione/arrivo	071020 _PO_001	
Tempo percorrenza stimato [min]	22	
Lunghezza totale itinerario [km]	24	
Tipologia strade itinerario	comunali, statali a doppio senso di marcia, asfaltate ad eccezione del punto di osservazione	
Percorribilità		scorrevole
	X	Presenza tratti critici (attraversamenti, ponti, sede stradale in aree a pericolosità)
		Presenza di restringimenti di carreggiata
	X	Presenza viabilità alternativa
Criticità idrauliche percorso (intersezioni con aree AP)	- allagamento sede stradale SS544 tra km 2 e km 4 - allagamento sede stradale SS544 tra km 8 e km 11 per esondazione canale parallelo all'infrastruttura e possibile sormonto attraversamento torrente cervaro	

Stralcio Ortofoto

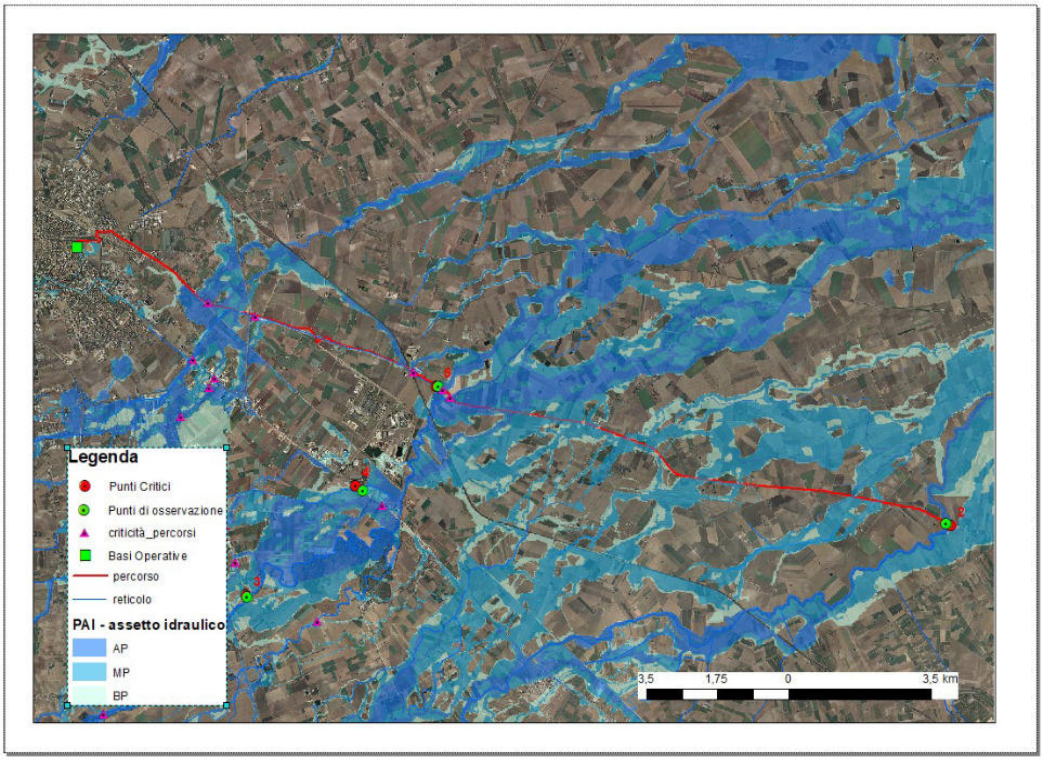

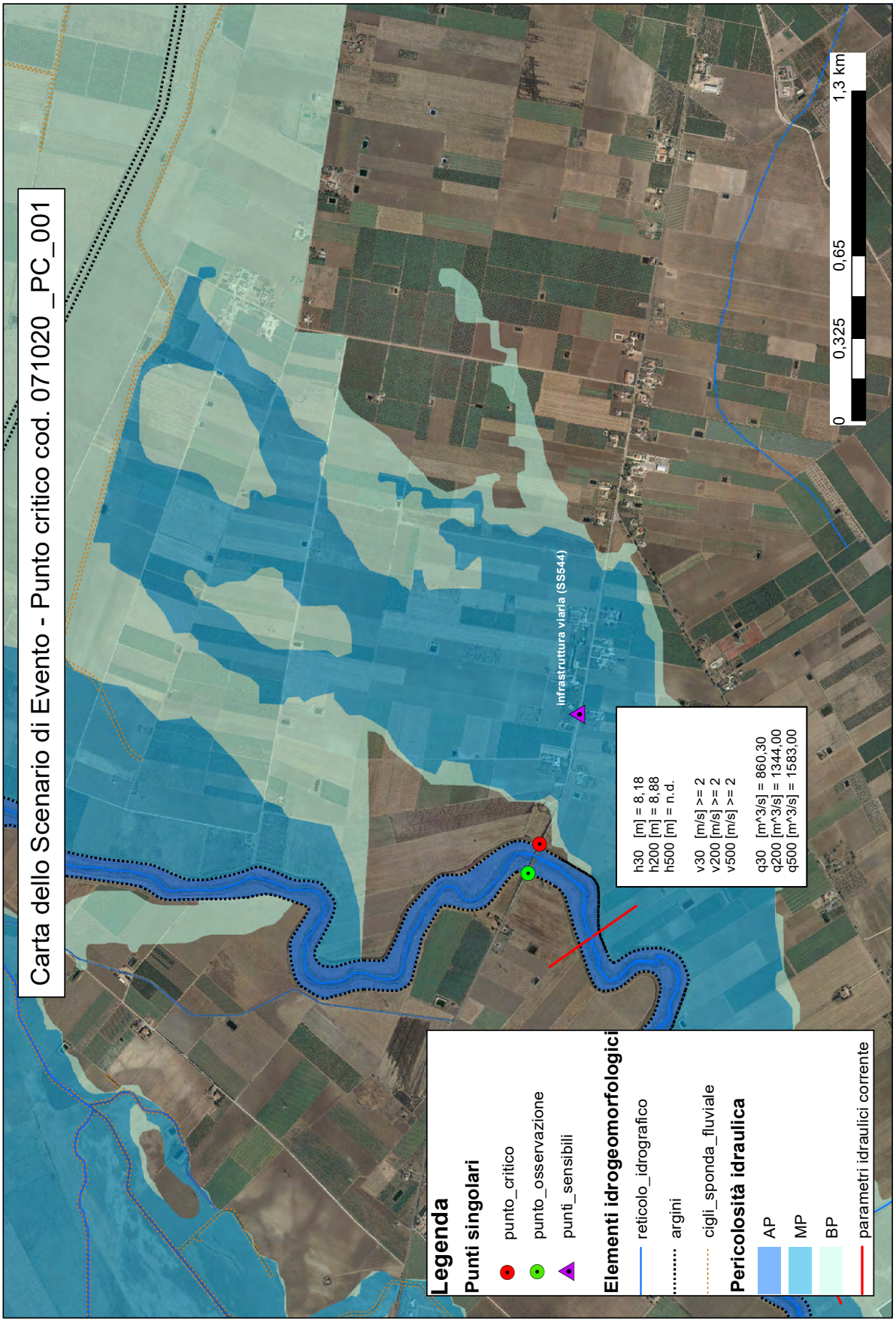
Carta dello Scenario di Evento - Punto critico cod. 071020 _PC_001
Legenda
Punti singolari
punto_critico
punto_osservazione
punti_sensibili
Elementi idrogeomorfologici
reticolo_idrografico
argini
cigli_sponda_fluviale
Pericolosità idraulica
AP
MP
BP
parametri idraulici corrente
h30 [m] = 8,18
h200 [m] = 8,88
h500 [m] = n.d.
v30 [m/s] >= 2
v200 [m/s] >= 2
v500 [m/s] >= 2
q30 [m^3/s] = 860,30
q200 [m^3/s] = 1344,00
q500 [m^3/s] = 1583,00
infrastruttura viaria (SS544)
0
0,325
0,65
1,3 km

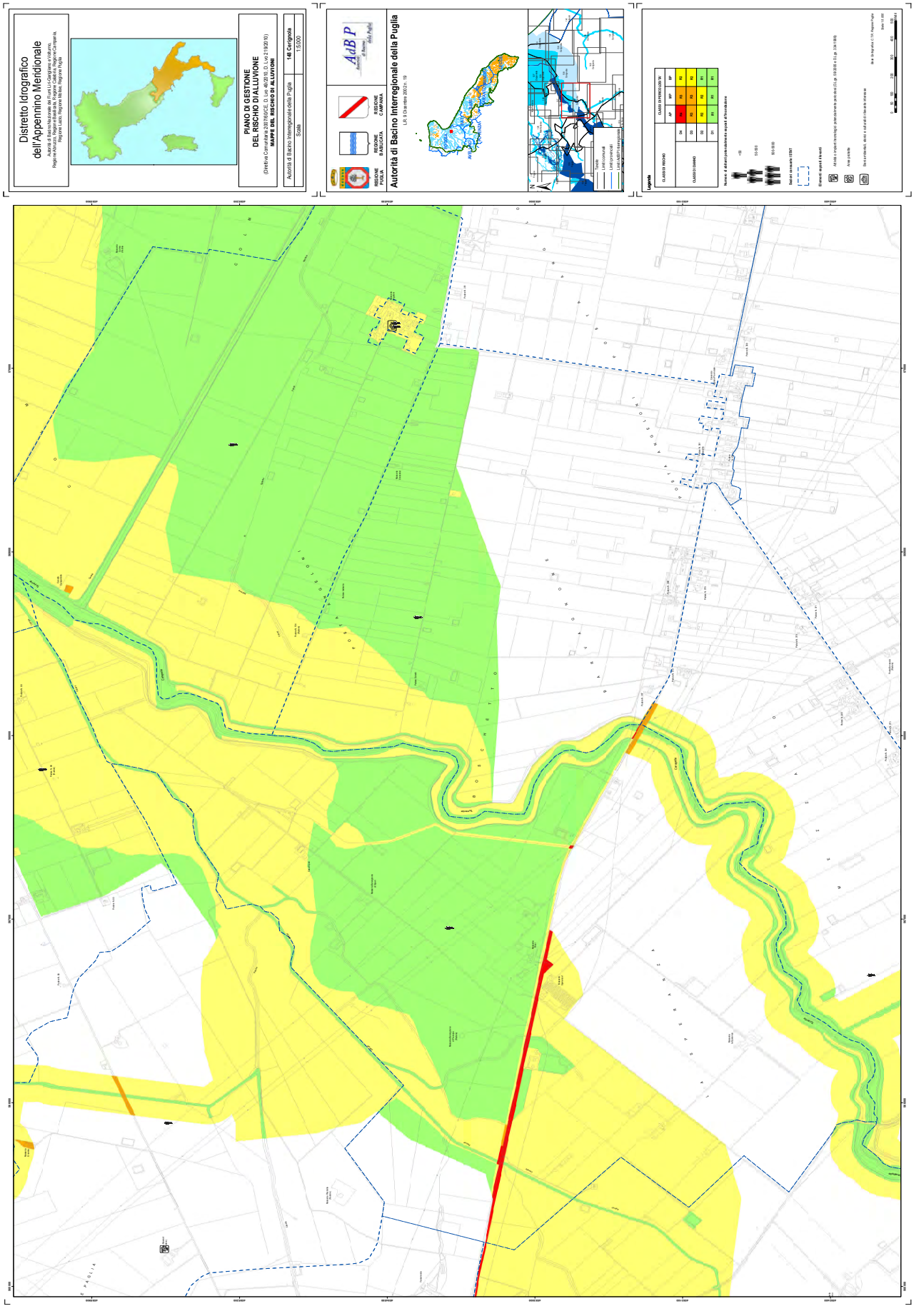
Distretto Idrografico dell'Appennino Meridionale
PIANO DI GESTIONE DEL RISCHIO DI ALLUVIONI
MAPPE DEL RISCHIO DI ALLUVIONI
Autorità di Bacino Interregionale della Puglia
Scala
1:5.000
Autorità di Bacino Interregionale della Puglia
REGIONE PUGLIA
REGIONE BASILICATA
REGIONE CAMPANIA
Legenda

ANAGRAFICA PUNTO CRITICO		
Codice ISTAT Comune	071024	
Codice Punto	071024 _PC_001	
Numero progressivo	001 (ID03)	
Località	Via Ordona	
Tavola	mappa pericolosità e rischio n. 134 del PGRA	
Categoria	alluvioni occorse in passato (da catalogo AVI o Flood Cat)	X
	alluvioni future (da perimetrazioni)	X

LOCALIZZAZIONE PUNTO CRITICO	
WGS 84 - UTM 33N	
COORDINATA X	COORDINATA Y
550772.00 m E	4581597.00 m N

STRALCIO ORTOFOTO

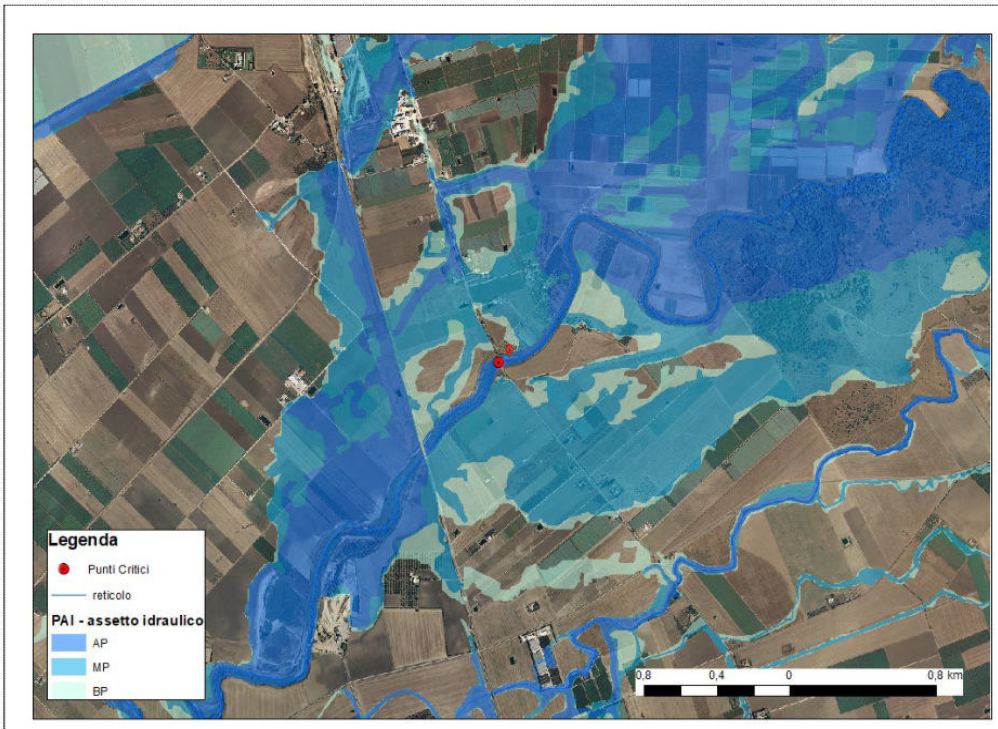

INFORMAZIONI IDROGRAFIA DEL PUNTO CRITICO					
Tipologia punto critico		Attraversamento in quota Area allagabile			
Bacino idrografico		**Corso d'acqua**		**Forme carsiche**	
Cervaro		Tipologia	Nome	Tipologia	Nome
		Corso d'acqua episodico		Doline	
Reticolo principale	X	Gravina		Inghiottitoi	
Reticolo secondario		Torrente	Cervaro	Vore	
Canale di Bonifica		Fiume		Pozzi di crollo	

IMMAGINI DEL PUNTO CRITICO	
Monte	**Valle**
	

INFORMAZIONI MECCANISMO ALLUVIONALE					
Grado di pericolo di inondazione [h* (v+0,5)]		Significativo/estremo [> 1,25]			
Fonte		**Caratteristiche**		**Cause**	
Fluviale	X	Flash flood		Superamento della capacità di deflusso	X
Pluviale		Piene con tempi rapidi di propagazione in alveo (tempo di ritardo < 2h)		Sormonto delle opere di difesa	
Da acque sotterranee		Piene con tempi lunghi di propagazione in alveo (tempo di ritardo > 2 ore)	X	Ostruzioni/restringimenti delle sezioni di deflusso	X
Inondazioni causate da insufficienza dei sistemi di drenaggio/canalizzazione/invasi		Alluvioni caratterizzate da elevate velocità della corrente (v > 2,5 m/s)		Malfunzionamenti opere di difesa	
Inondazioni marine		Alluvioni caratterizzate da elevati battenti idrici (h > 0.25 m)	X	Nessun dato disponibile	

SCENARI DI EVENTO
– significativi innalzamenti dei livelli idrometrici del corso d'acqua maggiore con fenomeni di inondazione delle fasce di pertinenza fluviale e delle aree limitrofe – ruscellamento superficiale dovuto a vie preferenziali di deflusso esterne al reticolo idrografico

RECETTORI DELLA PERICOLOSITÀ	
Singoli Recettori di Rischio	
Zone a Rischio Potenziale Significativo (macroarea di rischio)	X

POSSIBILI CONSEGUENZE SITO - SPECIFICHE
- allagamenti viabilità di competenza comunale (via ordona) - allagamento campi coltivati e aziende agroindustriali - allagamento masseria - allagamento aree limitrofe stazione ferroviaria cervaro

ESPOSTI IN PROSSIMITÀ DEL PUNTO CRITICO CONSIDERATO	
Popolazione	X
Proprietà private (incluse le abitazioni)	X
Edifici pubblici	
Infrastrutture	X (rete viaria di interesse comunale)
Uso rurale del suolo	X
Attività economiche	X
Ambiente	X

Beni culturali	
Beni paesaggistici	

Anagrafica Punto Osservazione			
Codice Punto Critico	071024 _PC_001		
Codice Punto Osservazione	071024 _PO_001		
Località Punto Osservazione/Nome	Giardinetto, Via Ordona		
Tipologia Punto di Osservazione		Strumentato	
	X	Diretto	
Itinerario di accesso	C.so del Mezzogiorno, Str. del Salice, Via Ordona/SP86		
Note	punto di osservazione non asfaltato, in area in sicurezza idraulica		

Localizzazione Punto di Osservazione	
WGS 84 - UTM 33N	
Coordinata X	Coordinata Y
550757.44 m E	4581635.44 m N

Stralcio Ortofoto

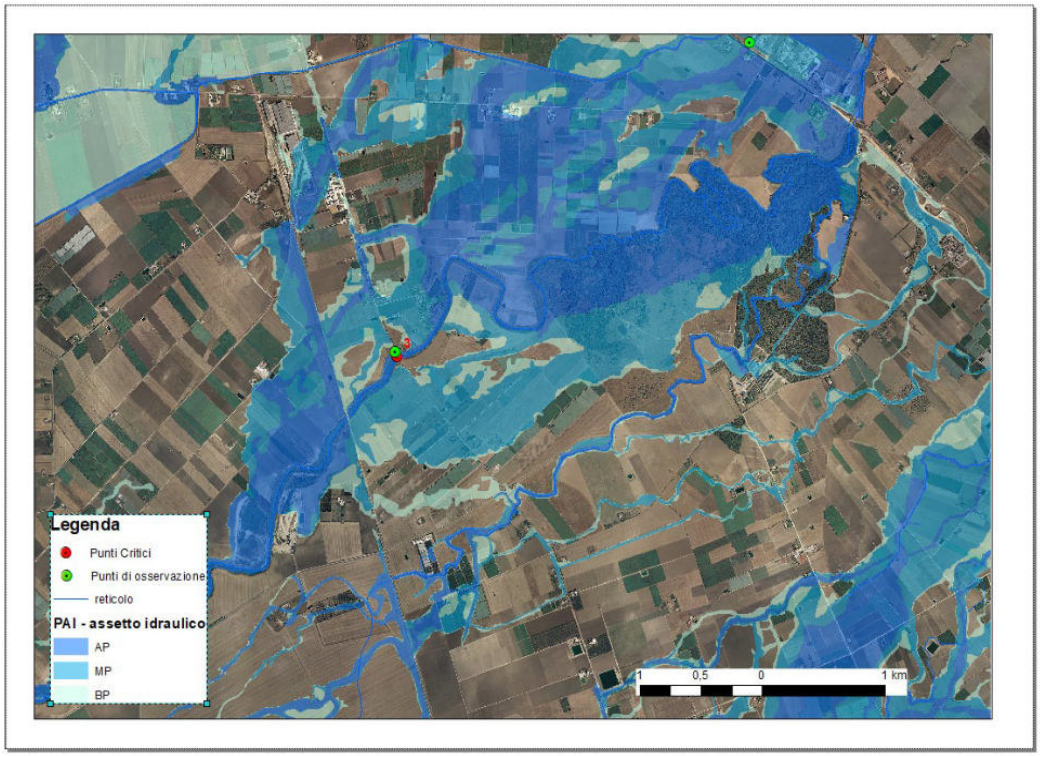

Mappa di visibilità da punto di osservazione
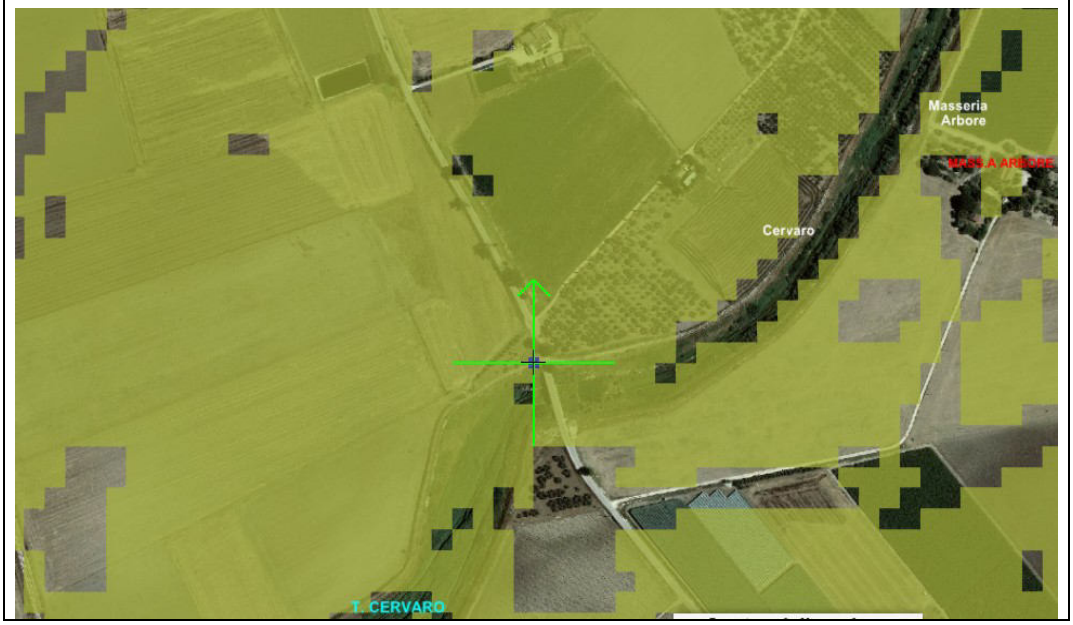

Aspetti da osservare in relazione al punto critico		
Osservazione visiva		Livello idrico rispetto all'alveo
	X	Livello idrico rispetto a manufatto (attraversamento/argini)
	X	Propagazione del deflusso (concentrata in alveo o diffusa, a seguito di esondazione)
		Lettura asta idrometrica

Anagrafica Itinerario		
Codice itinerario	UO1_3_4	
Punto di partenza	Base operativa di Foggia	
Codice Punto Critico	071024 _PC_001	
Codice Punto Osservazione/arrivo	071024 _PO_001	
Tempo percorrenza stimato [min]	10	
Lunghezza totale itinerario [km]	11	
Tipologia strade itinerario	comunali a doppio senso di marcia, asfaltate ad eccezione del punto di osservazione	
Percorribilità		scorrevole
	X	Presenza tratti critici (attraversamenti, ponti, sede stradale in aree a pericolosità)
		Presenza di restringimenti di carreggiata
	X	Presenza viabilità alternativa
Criticità idrauliche percorso (intersezioni con aree AP)	- allagamento Corso del Mezzogiorno (c/o centro ippico) per possibile sormonto attraversamenti reticolo minore - allagamento sede stradale Str. Salice Nuovo per deflusso superficiale - allagamento sede stradale Via Ordona in loc. Separone, altezza stazione di Cervaro	

Stralcio Ortofoto

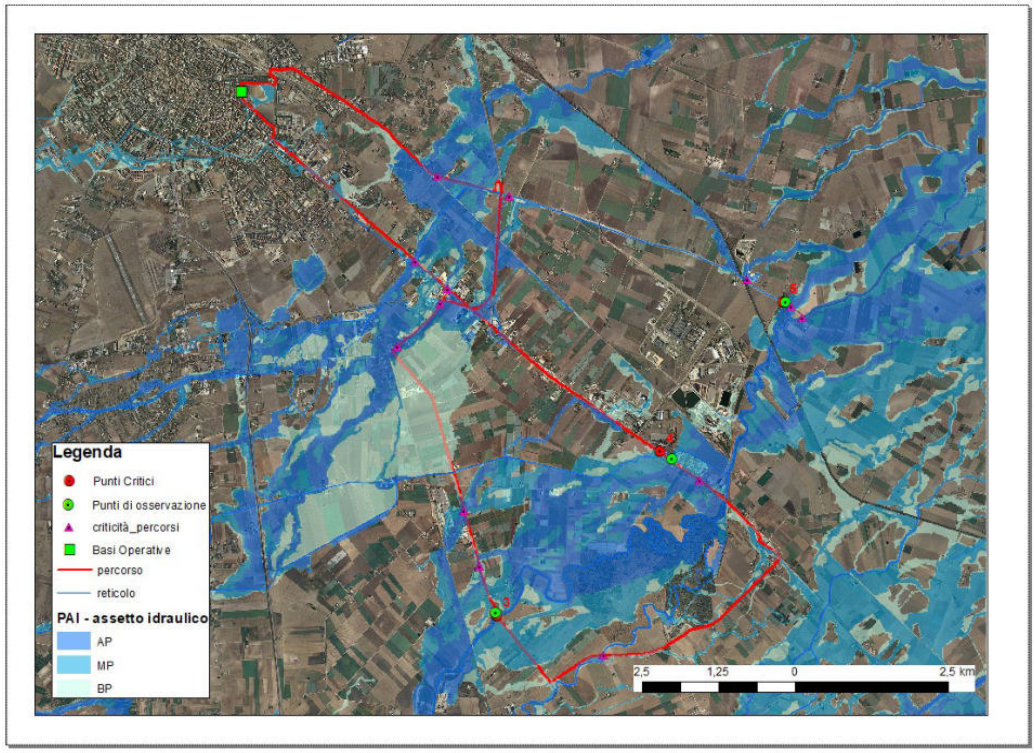

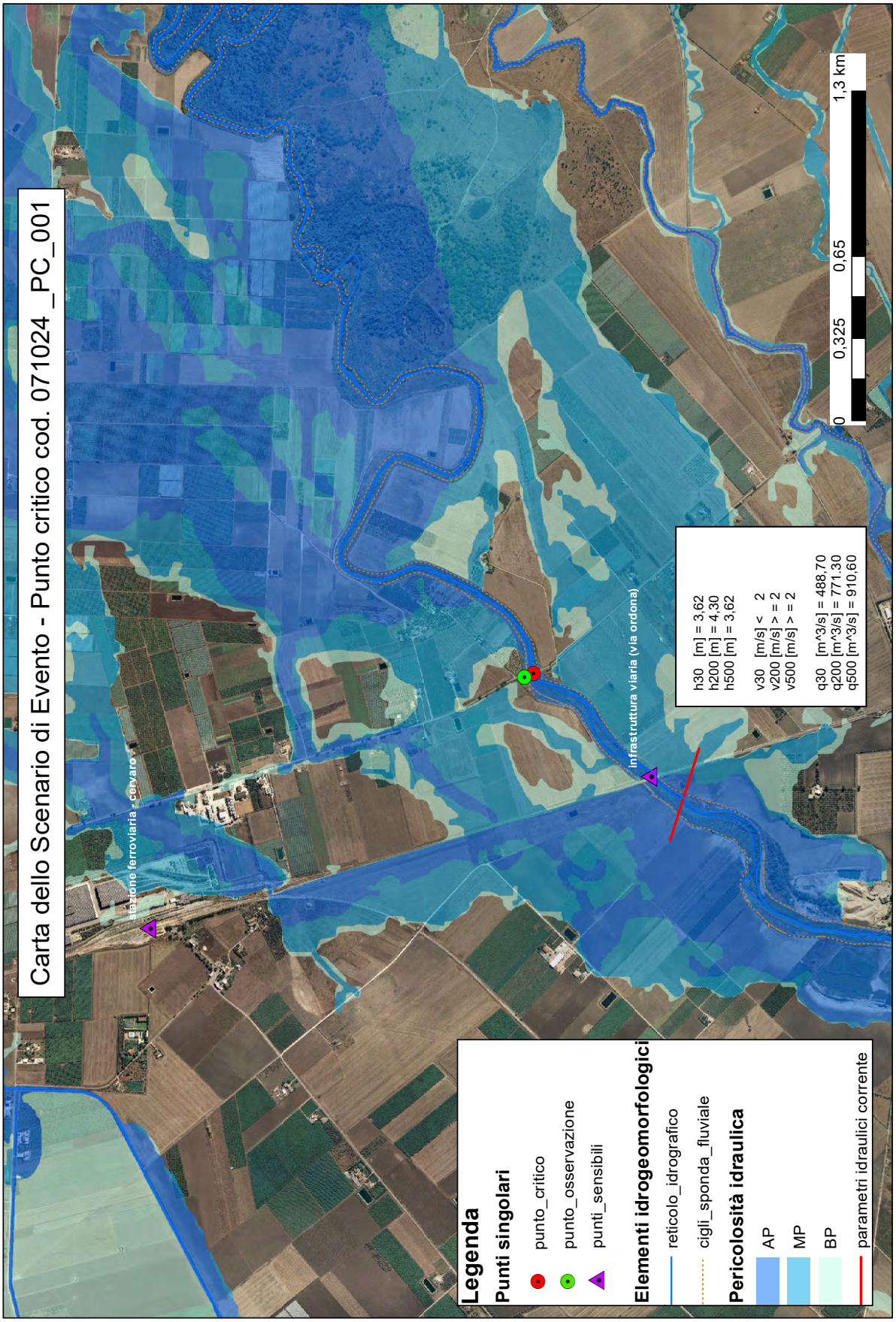
Carta dello Scenario di Evento - Punto critico cod. 071024 _PC_001
stazione ferroviaria - cervaro
infrastruttura viaria (via ordona)
h30 [m] = 3,62
h200 [m] = 4,30
h500 [m] = 3,62
v30 [m/s] < 2
v200 [m/s] > = 2
v500 [m/s] > = 2
q30 [m^3/s] = 488,70
q200 [m^3/s] = 771,30
q500 [m^3/s] = 910,60
0
0,325
0,65
1,3 km
Legenda
Punti singolari
punto_critico
punto_osservazione
punti_sensibili
Elementi idrogeomorfologici
reticolo_idrografico
cigli_sponda_fluviale
Pericolosità idraulica
AP
MP
BP
parametri idraulici corrente

ANAGRAFICA PUNTO CRITICO		
Codice ISTAT Comune	071024	
Codice Punto	071024 _PC_002	
Numero progressivo	002 (ID04)	
Località	Incoronata	
Tavola	mappa pericolosità e rischio n. 134 del PGRA	
Categoria	alluvioni occorse in passato (da catalogo AVI o Flood Cat)	X
	alluvioni future (da perimetrazioni)	X

LOCALIZZAZIONE PUNTO CRITICO	
WGS 84 - UTM 33N	
COORDINATA X	COORDINATA Y
553430.18 m E	4584190.37 m N

STRALCIO ORTOFOTO

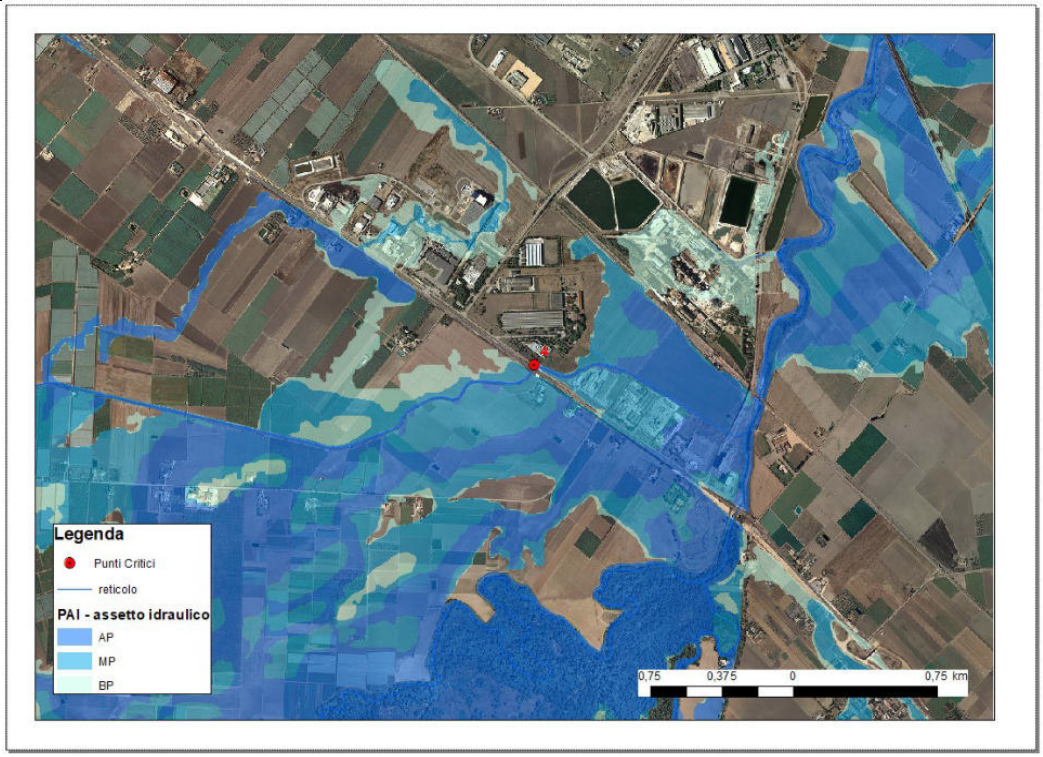

INFORMAZIONI IDROGRAFIA DEL PUNTO CRITICO					
Tipologia punto critico		Attraversamento in quota Area allagabile			
Bacino idrografico		**Corso d'acqua**		**Forme carsiche**	
Cervaro		Tipologia	Nome	Tipologia	Nome
		Corso d'acqua episodico		Doline	
Reticolo principale	X	Gravina		Inghiottitoi	
Reticolo secondario		Torrente	Antico Cervaro	Vore	
Canale di Bonifica		Fiume		Pozzi di crollo	

IMMAGINI DEL PUNTO CRITICO	
Monte	**Valle**
	

INFORMAZIONI MECCANISMO ALLUVIONALE					
Grado di pericolo di inondazione [h* (v+0,5)]		Significativo/estremo [> 1,25]			
Fonte		**Caratteristiche**		**Cause**	
Fluviale	X	Flash flood		Superamento della capacità di deflusso	X
Pluviale		Piene con tempi rapidi di propagazione in alveo (tempo di ritardo < 2h)	X	Sormonto delle opere di difesa	
Da acque sotterranee		Piene con tempi lunghi di propagazione in alveo (tempo di ritardo > 2 ore)		Ostruzioni/restringimenti delle sezioni di deflusso	X
Inondazioni causate da insufficienza dei sistemi di drenaggio/canalizzazione/invasi		Alluvioni caratterizzate da elevate velocità della corrente (v > 2,5 m/s)		Malfunzionamenti opere di difesa	
Inondazioni marine		Alluvioni caratterizzate da elevati battenti idrici (h > 0.25 m)	X	Nessun dato disponibile	

SCENARI DI EVENTO
– significativi innalzamenti dei livelli idrometrici del corso d'acqua maggiore con fenomeni di inondazione delle fasce di pertinenza fluviale e delle aree limitrofe – scorrimento superficiale delle acque nelle strade

RECETTORI DELLA PERICOLOSITÀ	
Singoli Recettori di Rischio	
Zone a Rischio Potenziale Significativo (macroarea di rischio)	X

POSSIBILI CONSEGUENZE SITO - SPECIFICHE
- allagamenti viabilità di rilevanza statale (SS16) e provinciale (SP76) e linea ferroviaria - allagamento campi coltivati e aziende agroindustriali - allagamento masseria - allagamento attività produttive

ESPOSTI IN PROSSIMITÀ DEL PUNTO CRITICO CONSIDERATO	
Popolazione	X
Proprietà private (incluse le abitazioni)	X
Edifici pubblici	
Infrastrutture	X (strada statale e strada provinciale)
Uso rurale del suolo	X

Attività economiche	X
Ambiente	
Beni culturali	
Beni paesaggistici	

Anagrafica Punto Osservazione			
Codice Punto Critico	071024 _PC_002		
Codice Punto Osservazione	071024 _PO_002		
Località Punto Osservazione/Nome	SP76, a sud di Ponte Secco		
Tipologia Punto di Osservazione		Strumentato	
	X	Diretto	
Itinerario di accesso	Corso del Mezzogiorno, SS16 (uscita zona industriale), SP76		
Note	punto di osservazione in area asfaltata ricadente in perimetrazione di media pericolosità idraulica		

Localizzazione Punto di Osservazione	
WGS 84 - UTM 33N	
Coordinata X	Coordinata Y
553649.81 m E	4584094.93 m N

Stralcio Ortofoto

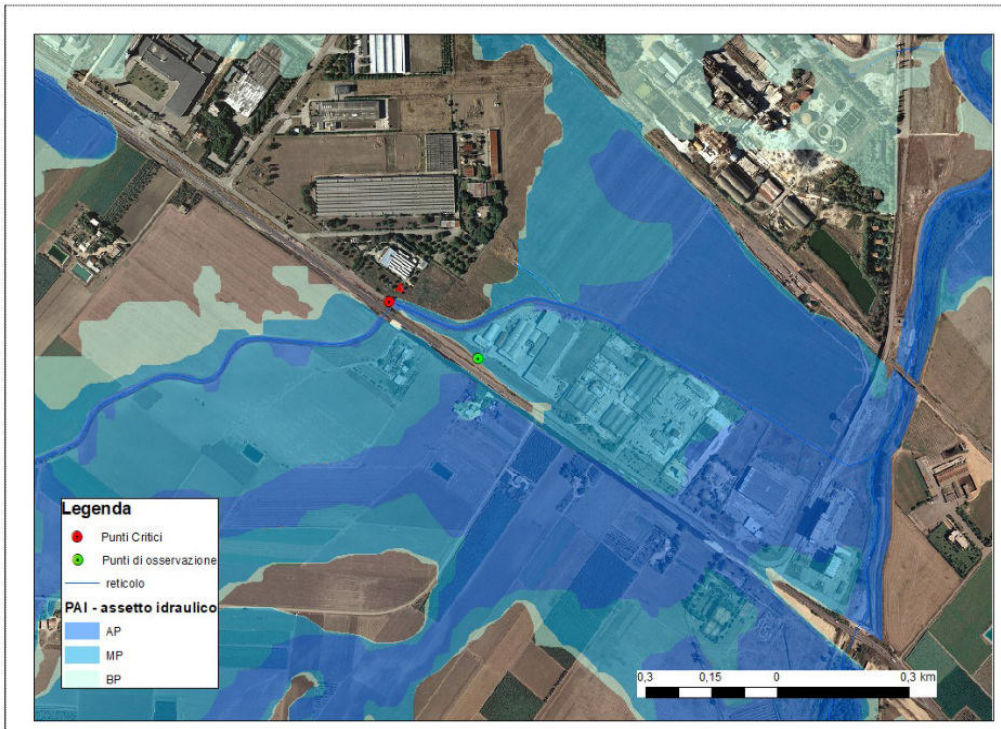

Mappa di visibilità da punto di osservazione
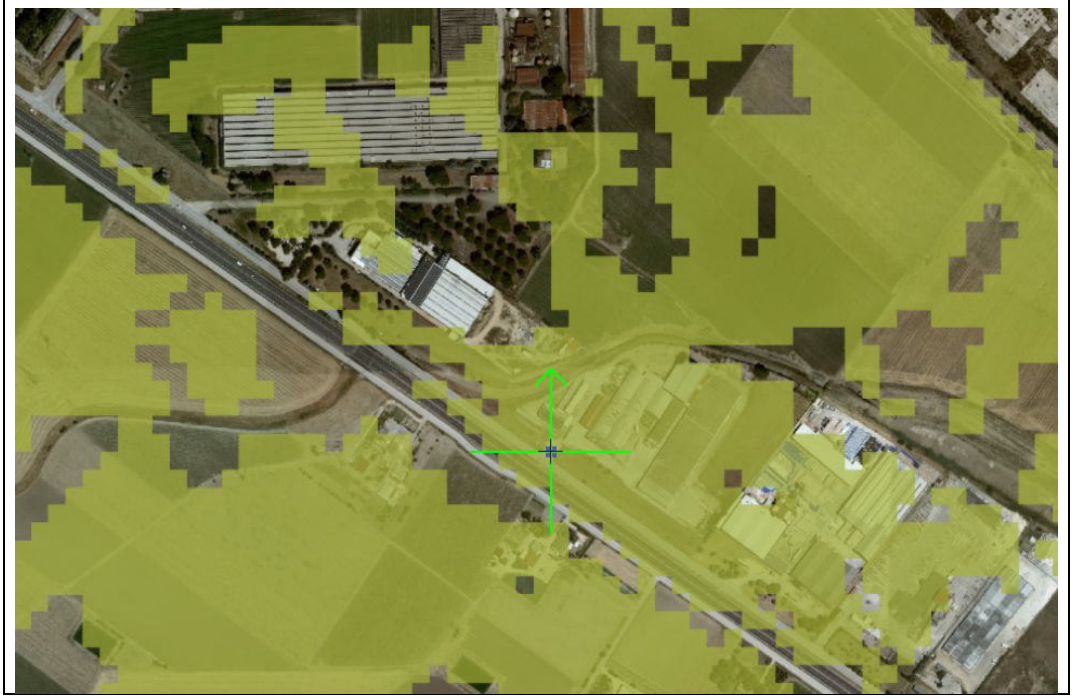

Aspetti da osservare in relazione al punto critico		
Osservazione visiva		Livello idrico rispetto all'alveo
	X	Livello idrico rispetto a manufatto (attraversamento/argini)
	X	Propagazione del deflusso (concentrata in alveo o diffusa, a seguito di esondazione)
		Lettura asta idrometrica

Anagrafica Itinerario		
Codice itinerario	UO1_3_4	
Punto di partenza	Base operativa di Foggia	
Codice Punto Critico	071024 _PC_002	
Codice Punto Osservazione/arrivo	071024 _PO_002	
Tempo percorrenza stimato [min]	15	
Lunghezza totale itinerario [km]	10	
Tipologia strade itinerario	comunali, statali e provinciali a doppio senso di marcia, asfaltate	
Percorribilità		scorrevole
	X	Presenza tratti critici (attraversamenti, ponti, sede stradale in aree a pericolosità)
		Presenza di restringimenti di carreggiata
	X	Presenza viabilità alternativa
Criticità idrauliche percorso (intersezioni con aree AP)	- allagamento Corso del Mezzogiorno (c/o centro ippico) per possibile sormonto attraversamenti reticolo minore - allagamento sede stradale SS16, che costituisce collegamento con punto critico n. 3, tra km 685 e 686	

Stralcio Ortofoto

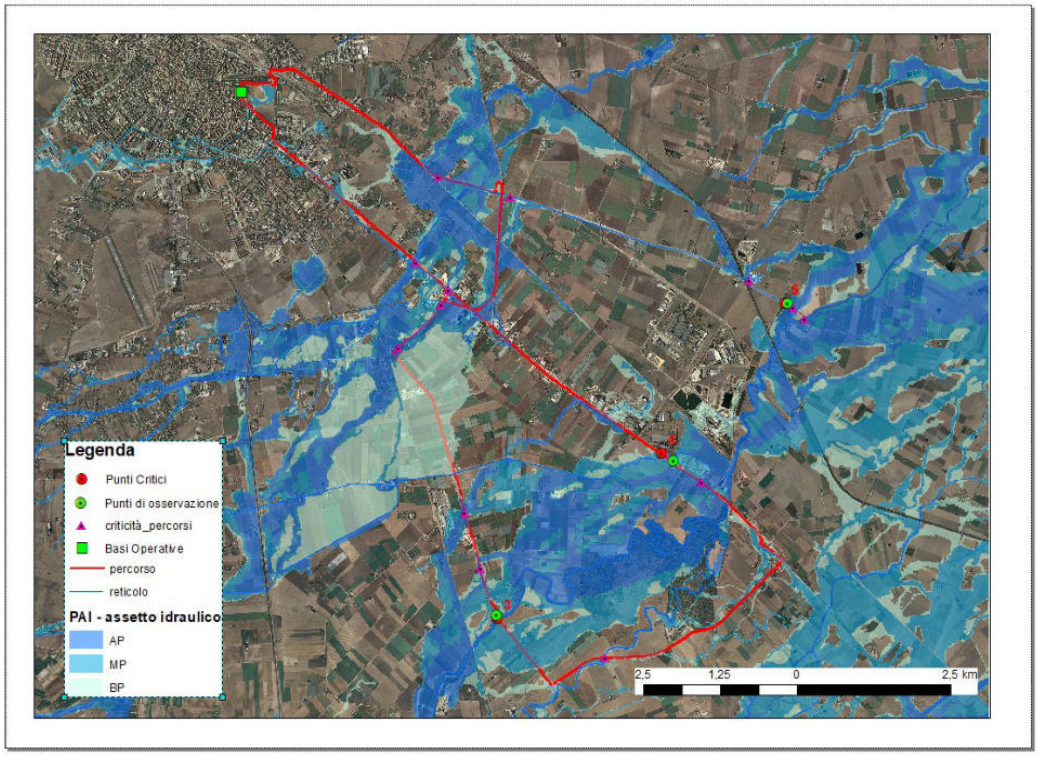

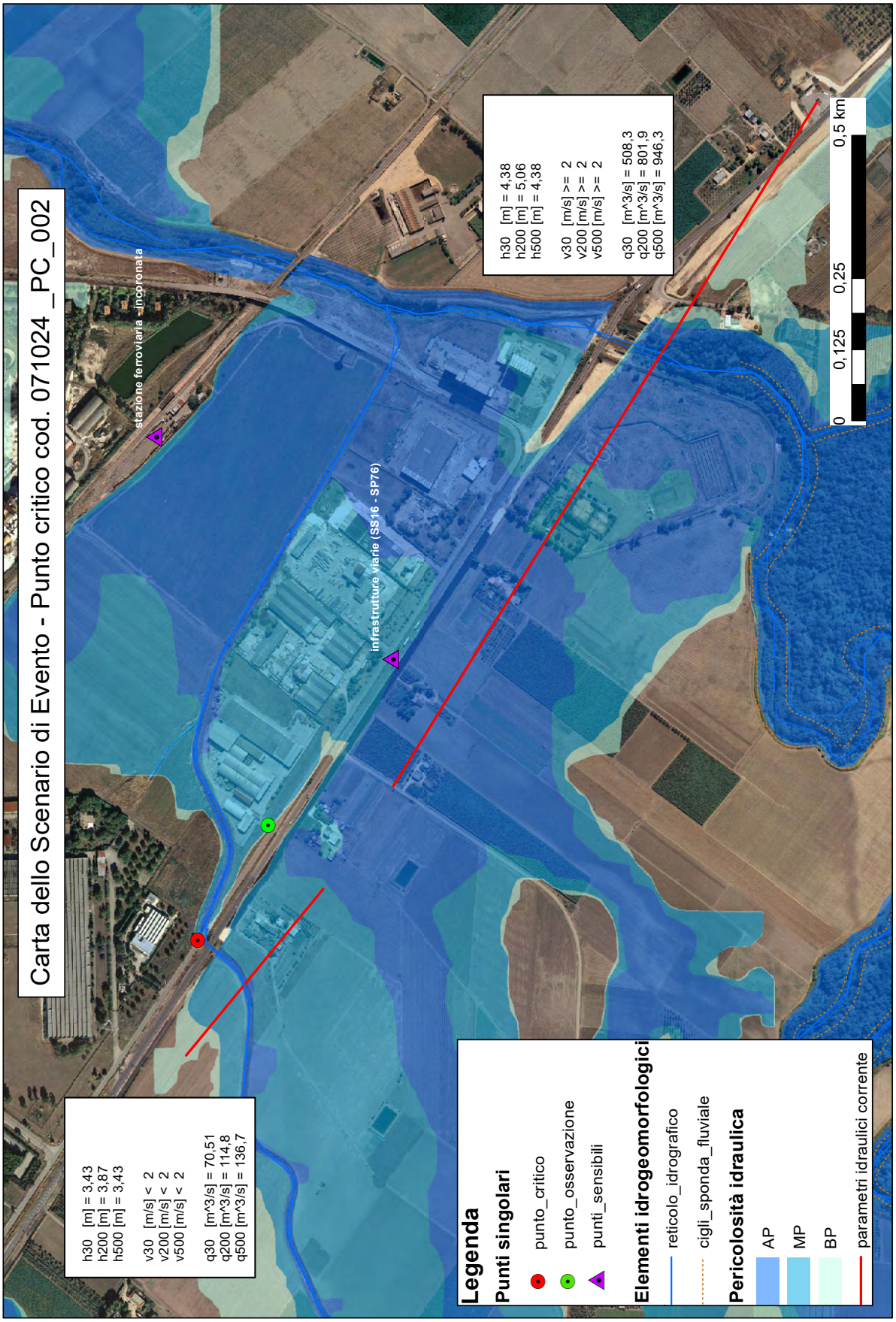
Carta dello Scenario di Evento - Punto critico cod. 071024 _PC_002
stazione ferroviaria - incoronata
infrastrutture viarie (SS16 - SP76)
h30 [m] = 3,43
h200 [m] = 3,87
h500 [m] = 3,43
v30 [m/s] < 2
v200 [m/s] < 2
v500 [m/s] < 2
q30 [m^3/s] = 70,51
q200 [m^3/s] = 114,8
q500 [m^3/s] = 136,7
h30 [m] = 4,38
h200 [m] = 5,06
h500 [m] = 4,38
v30 [m/s] >= 2
v200 [m/s] >= 2
v500 [m/s] >= 2
q30 [m^3/s] = 508,3
q200 [m^3/s] = 801,9
q500 [m^3/s] = 946,3
0
0,125
0,25
0,5 km
Legenda
Punti singolari
punto_critico
punto_osservazione
punti_sensibili
Elementi idrogeomorfologici
reticolo_idrografico
cigli_sponda_fluviale
Pericolosità idraulica
AP
MP
BP
parametri idraulici corrente

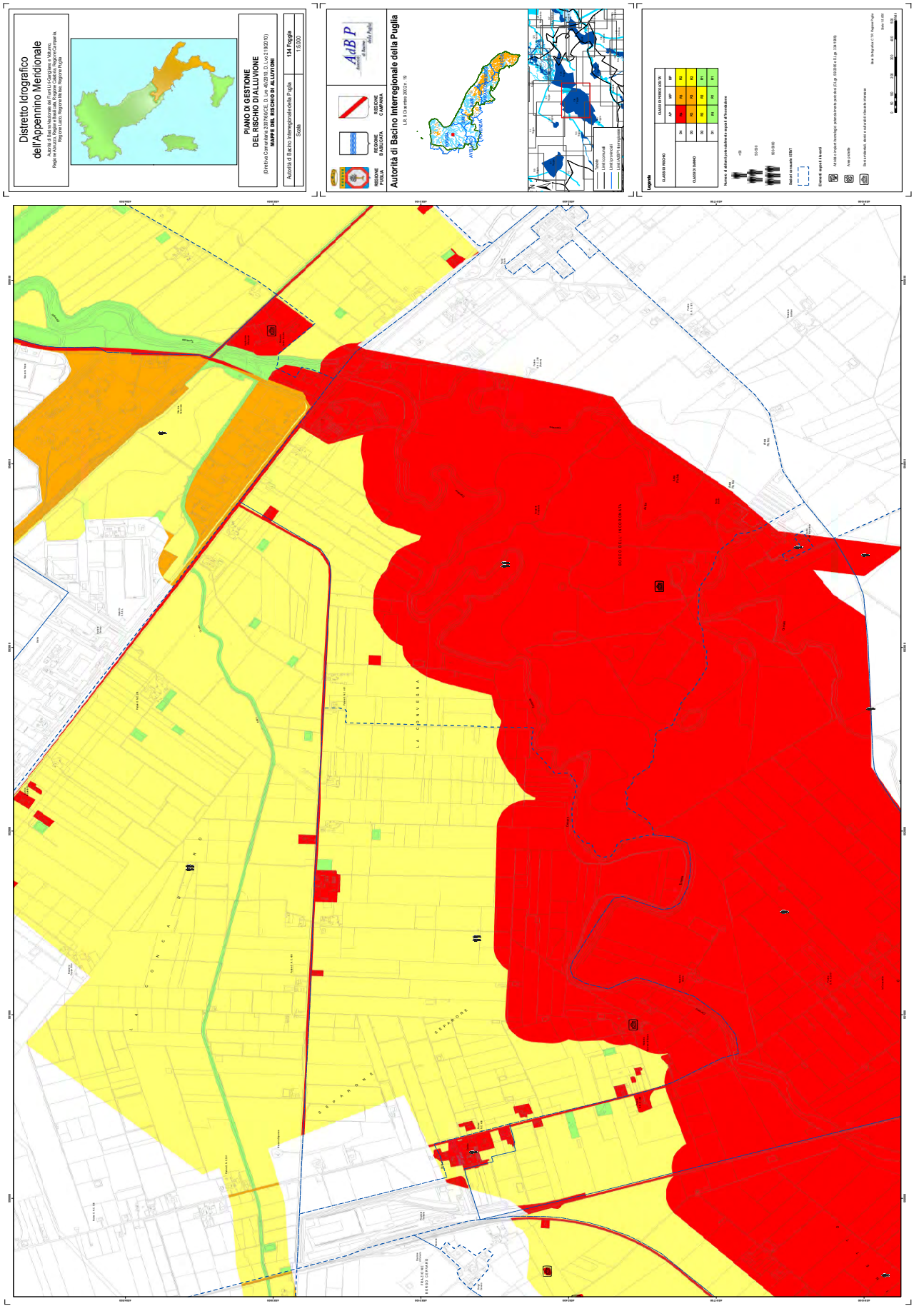
Distretto Idrografico
dell'Appennino Meridionale
PIANO DI GESTIONE
DEL RISCHIO DI ALLUVIONE
(Direttiva Comunitaria 2007/60/CE D. Lvo 49/2010, D. Lvo 219/2010)
MAPPE DEL RISCHIO DI ALLUVIONI
Autorità di Bacino Interregionale della Puglia
Scala
134 Foglia
1:5.000
AdB P
REGIONE BASILICATA
REGIONE CAMPANIA
REGIONE PUGLIA
Autorità di Bacino Interregionale della Puglia
L.R. 9 Dicembre 2002 n. 19
Legenda
CLASSI DI RISCHIO
CLASSI DI DANNO
Limiti Comunali
Limiti Provinciali
Limiti degli Interregionali
Aree a rischio idrogeologico particolarmente elevato (D.Lgs. 152/06 e s.m.i. - D.Lgs. 13/4/1999)
Aree costiere
Beni culturali, aree e cultural itinerario interessi
Elementi esposti a Rischi
Sezioni censuarie ISTAT
Numero di abitanti potenzialmente esposti a Pericolosità
Aree a rischio idrogeologico molto elevato e rischio elevato (PAI)
Aree a pericolosità idraulica (PAI)
Aree a pericolosità da frana (PAI)
Beni puntuali esposti a rischio
Beni areali esposti a rischio
Beni lineari esposti a rischio
Aree a pericolosità idraulica (PGRA)
Aree a pericolosità da frana (PGRA)
Aree a rischio idrogeologico molto elevato e rischio elevato (PAI)
Aree a pericolosità idraulica (PAI)
Aree a pericolosità da frana (PAI)
Beni puntuali esposti a rischio
Beni areali esposti a rischio
Beni lineari esposti a rischio
Aree a pericolosità idraulica (PGRA)
Aree a pericolosità da frana (PGRA)
Aree a rischio idrogeologico molto elevato e rischio elevato (PAI)
Aree a pericolosità idraulica (PAI)
Aree a pericolosità da frana (PAI)
Beni puntuali esposti a rischio
Beni areali esposti a rischio
Beni lineari esposti a rischio
Aree a pericolosità idraulica (PGRA)
Aree a pericolosità da frana (PGRA)

ANAGRAFICA PUNTO CRITICO		
Codice ISTAT Comune	071024	
Codice Punto	071024 _PC_003	
Numero progressivo	003 (ID05)	
Località	Mendolecchia	
Tavola	mappa pericolosità e rischio n. 135 del PGRA	
Categoria	alluvioni occorse in passato (da catalogo AVI o Flood Cat)	X
	alluvioni future (da perimetrazioni)	X

LOCALIZZAZIONE PUNTO CRITICO	
WGS 84 - UTM 33N	
COORDINATA X	COORDINATA Y
555768.12 m E	4586358.34 m N

STRALCIO ORTOFOTO

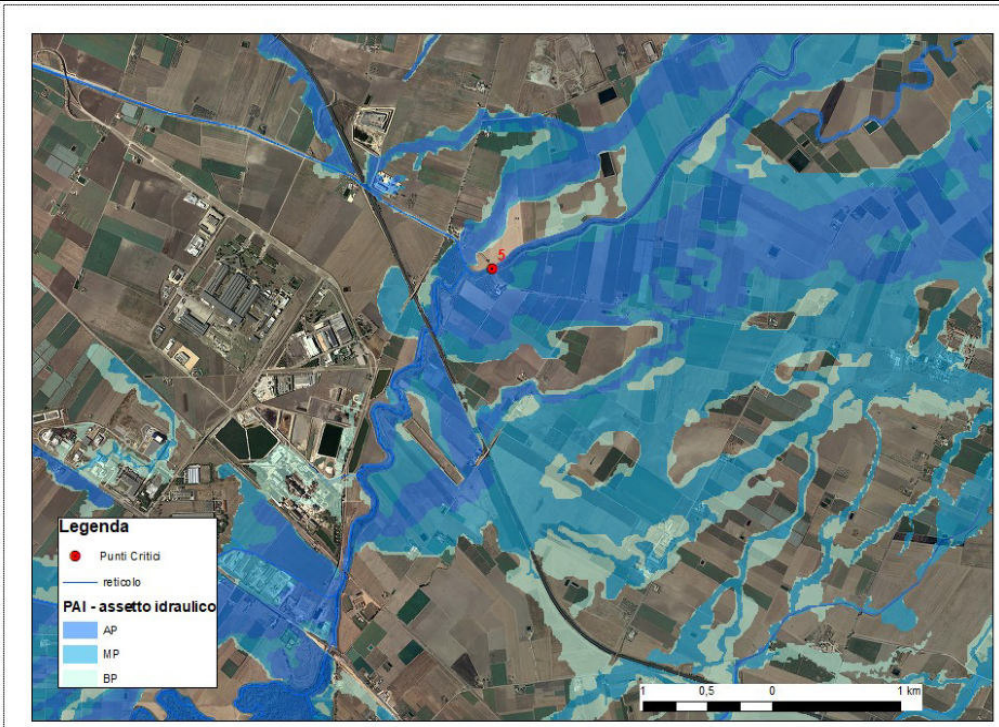

INFORMAZIONI IDROGRAFIA DEL PUNTO CRITICO					
Tipologia punto critico		Attraversamento in quota Area allagabile			
Bacino idrografico		**Corso d'acqua**		**Forme carsiche**	
Cervaro		Tipologia	Nome	Tipologia	Nome
		Corso d'acqua episodico		Doline	
Reticolo principale	X	Gravina		Inghiottitoi	
Reticolo secondario		Torrente	Cervaro	Vore	
Canale di Bonifica		Fiume		Pozzi di crollo	

IMMAGINI DEL PUNTO CRITICO	
Monte	**Valle**
	

INFORMAZIONI MECCANISMO ALLUVIONALE					
Grado di pericolo di inondazione [h* (v+0,5)]		Significativo/estremo [> 1,25]			
Fonte		**Caratteristiche**		**Cause**	
Fluviale	X	Flash flood		Superamento della capacità di deflusso	X
Pluviale		Piene con tempi rapidi di propagazione in alveo (tempo di ritardo < 2h)		Sormonto delle opere di difesa	
Da acque sotterranee		Piene con tempi lunghi di propagazione in alveo (tempo di ritardo > 2 ore)	X	Ostruzioni/restringimenti delle sezioni di deflusso	X
Inondazioni causate da insufficienza dei sistemi di drenaggio/canalizzazione/invasi		Alluvioni caratterizzate da elevate velocità della corrente (v > 2,5 m/s)	X	Malfunzionamenti opere di difesa	
Inondazioni marine		Alluvioni caratterizzate da elevati battenti idrici (h > 0.25 m)	X	Nessun dato disponibile	

SCENARI DI EVENTO
– significativi innalzamenti dei livelli idrometrici del corso d'acqua maggiore con fenomeni di inondazione delle zone golenali, delle fasce di pertinenza fluviale e delle aree limitrofe – scorrimento superficiale delle acque nelle strade – sormonto del ponte

RECETTORI DELLA PERICOLOSITÀ	
Singoli Recettori di Rischio	
Zone a Rischio Potenziale Significativo (macroarea di rischio)	X

POSSIBILI CONSEGUENZE SITO - SPECIFICHE
- allagamenti viabilità di rilevanza statale (SS544, linea ferroviaria) - allagamento campi coltivati e aziende agroindustriali - allagamento masserie - allagamento attività produttive

ESPOSTI IN PROSSIMITÀ DEL PUNTO CRITICO CONSIDERATO	
Popolazione	X
Proprietà private (incluse le abitazioni)	X
Edifici pubblici	
Infrastrutture	X (strada statale e linea ferroviaria)
Uso rurale del suolo	X
Attività economiche	X

Ambiente	
Beni culturali	
Beni paesaggistici	

Anagrafica Punto Osservazione			
Codice Punto Critico	071024 _PC_003		
Codice Punto Osservazione	071024 _PO_003		
Località Punto Osservazione/Nome	Fandetta, SS544 km 9		
Tipologia Punto di Osservazione		Strumentato	
	X	Diretto	
Itinerario di accesso	Via Trinitapoli, SS544		
Note	area asfaltata in condizioni di sicurezza idraulica che consente di visualizzare l'attraversamento della SP76 sul reticolo minore e del torrente cervaro con la SS n. 544		

Localizzazione Punto di Osservazione	
WGS 84 - UTM 33N	
Coordinata X	Coordinata Y
555454.37 m E	4586621.05 m N

Stralcio Ortofoto

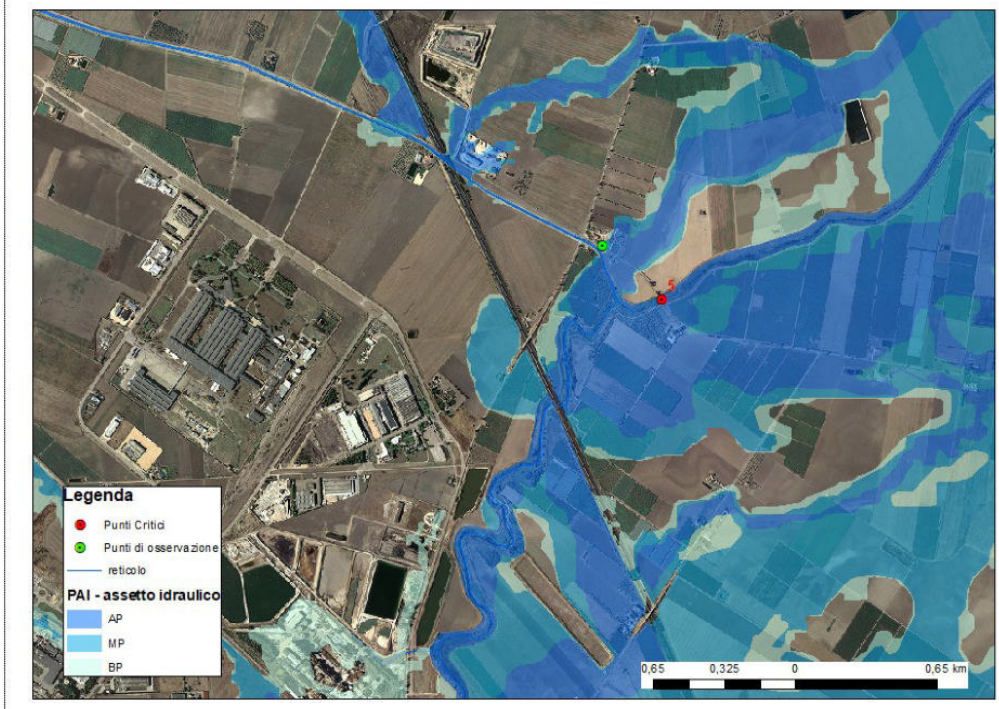

Mappa di visibilità da punto di osservazione


Aspetti da osservare in relazione al punto critico		
Osservazione visiva		Livello idrico rispetto all'alveo
	X	Livello idrico rispetto a manufatto (attraversamento/argini)
	X	Propagazione del deflusso (concentrata in alveo o diffusa, a seguito di esondazione)
		Lettura asta idrometrica

Anagrafica Itinerario		
Codice itinerario	UO1_2_5	
Punto di partenza	Base operativa di Foggia	
Codice Punto Critico	071024 _PC_003	
Codice Punto Osservazione/arrivo	071024 _PO_003	
Tempo percorrenza stimato [min]	12	
Lunghezza totale itinerario [km]	11	
Tipologia strade itinerario	comunali e statali a doppio senso di marcia, asfaltate	
Percorribilità		scorrevole
	X	Presenza tratti critici (attraversamenti, ponti, sede stradale in aree a pericolosità)
		Presenza di restringimenti di carreggiata
	X	Presenza viabilità alternativa
Criticità idrauliche percorso (intersezioni con aree AP)	- allagamento sede stradale SS544 tra km 2 e km 4 per deflusso superficiale - allagamento sede stradale SS544 al km 8 per esondazione canale parallelo all'infrastruttura	

Stralcio Ortofoto

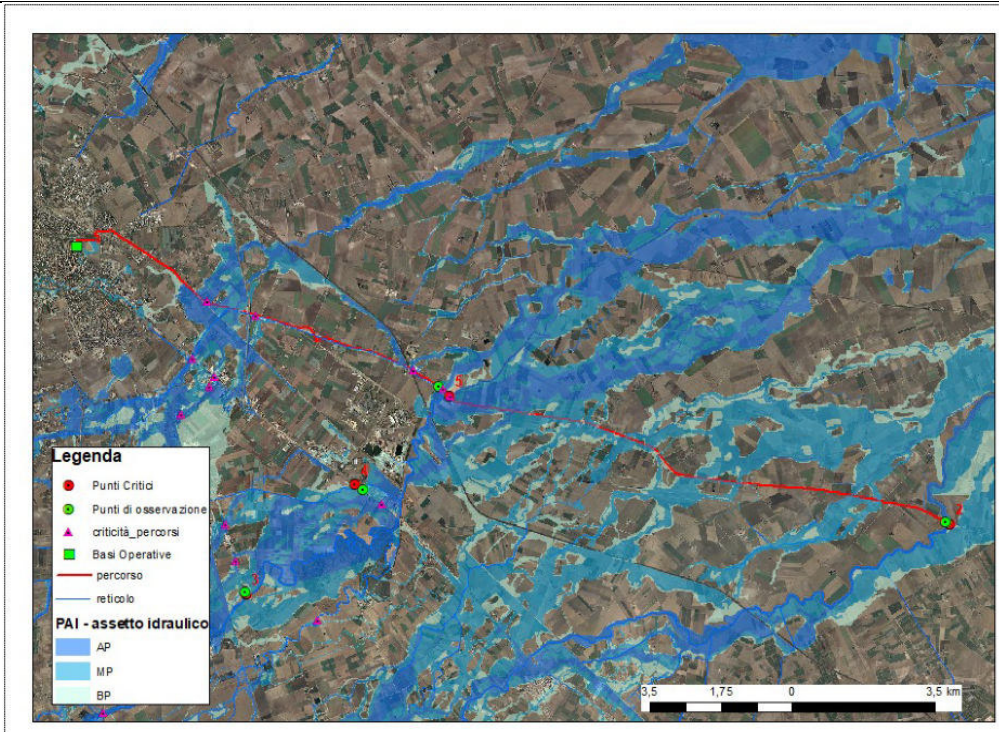

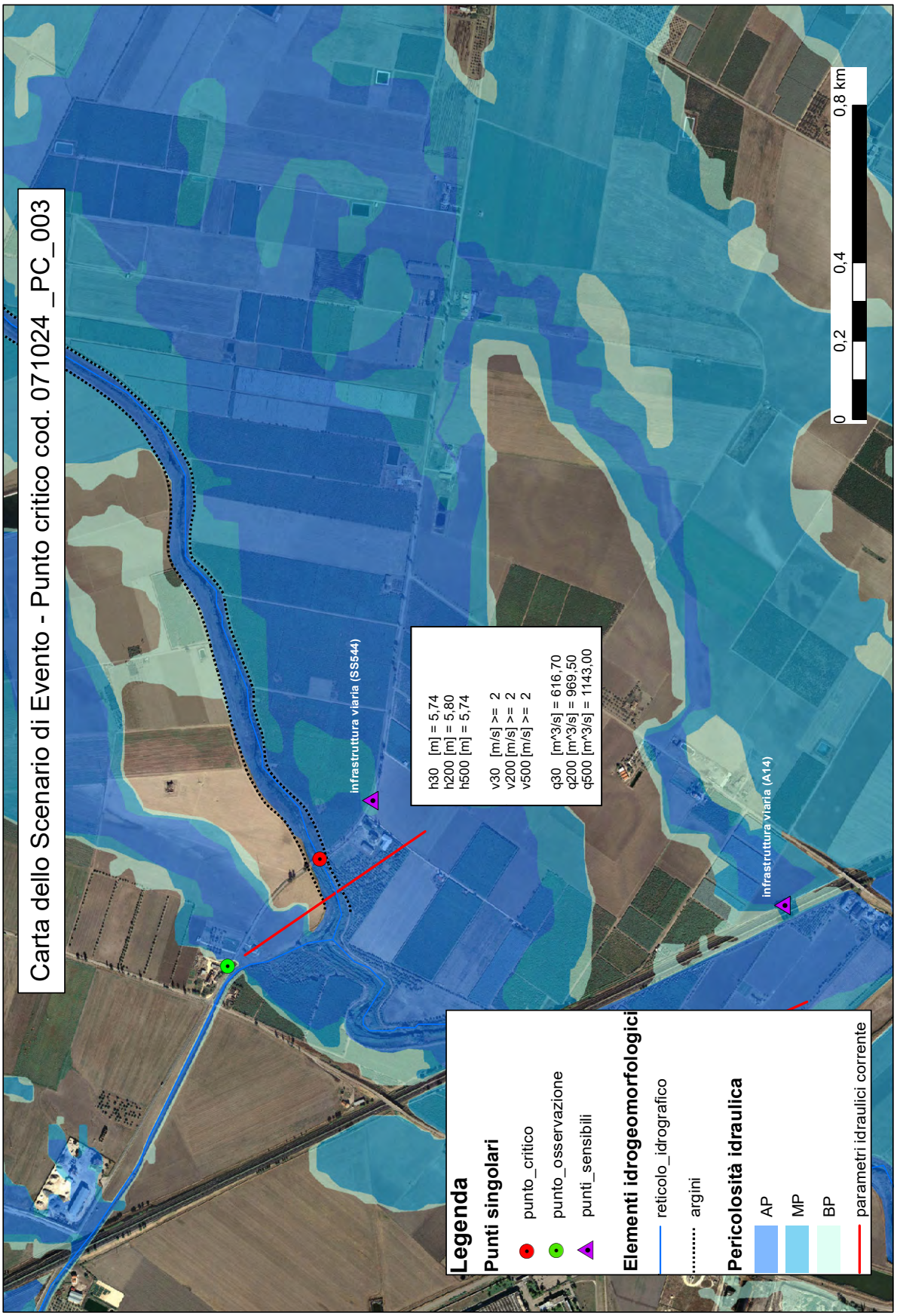
Carta dello Scenario di Evento - Punto critico cod. 071024 _PC_003
infrastruttura viaria (SS544)
infrastruttura viaria (A14)
h30 [m] = 5,74
h200 [m] = 5,80
h500 [m] = 5,74
v30 [m/s] >= 2
v200 [m/s] >= 2
v500 [m/s] >= 2
q30 [m^3/s] = 616,70
q200 [m^3/s] = 969,50
q500 [m^3/s] = 1143,00
Legenda
Punti singolari
punto_critico
punto_osservazione
punti_sensibili
Elementi idrogeomorfologici
reticolo_idrografico
argini
Pericolosità idraulica
AP
MP
BP
parametri idraulici corrente
0
0,2
0,4
0,8 km

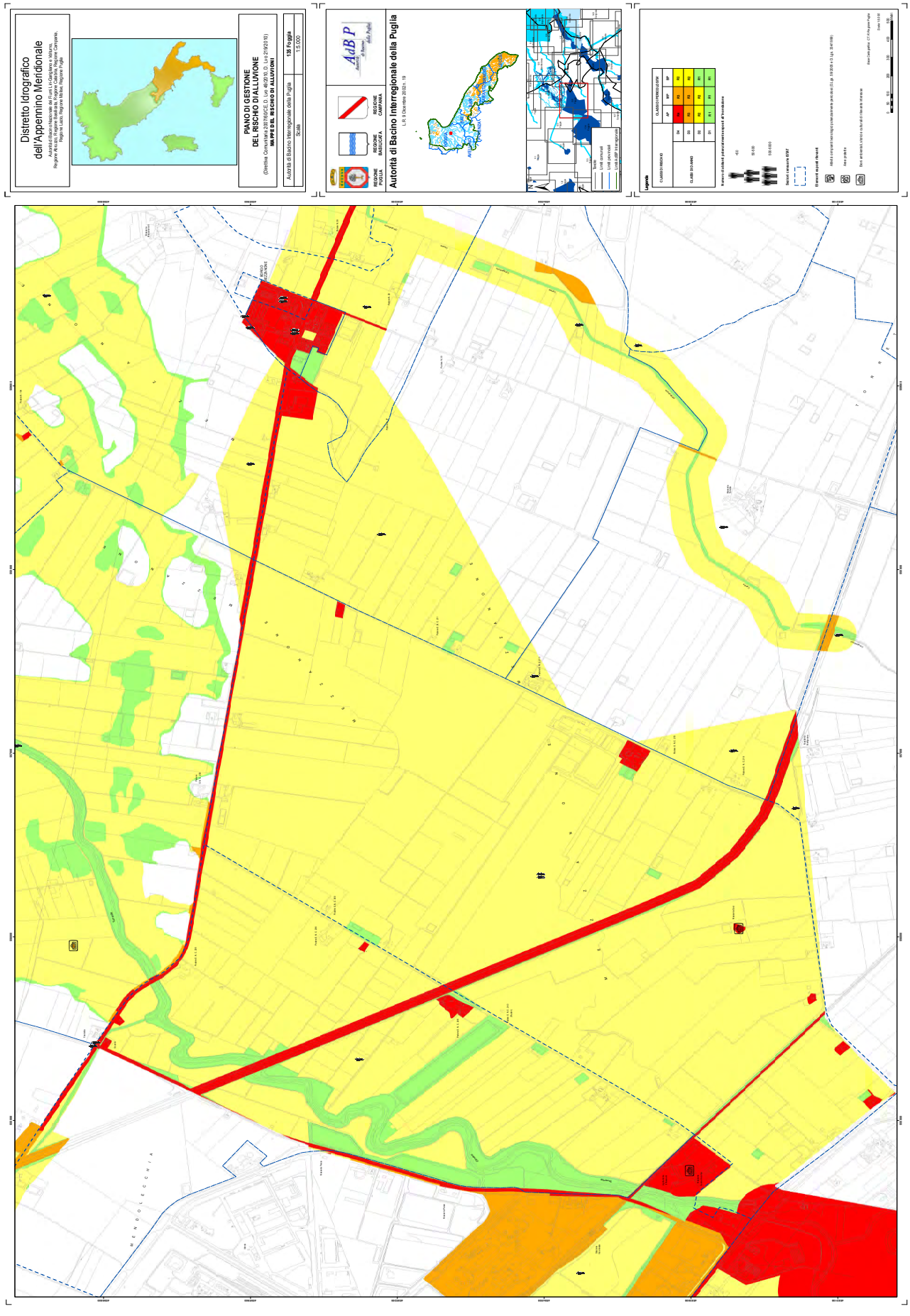
Distretto Idrografico
dell'Appennino Meridionale
PIANO DI GESTIONE
DEL RISCHIO DI ALLUVIONE
(Direttiva Comunitaria 2007/60/CE, D. Lvo 49/2010, D. Lvo 219/2010)
MAPPE DEL RISCHIO DI ALLUVIONI
Autorità di Bacino Interregionale della Puglia
135 Foggia
Scala
1:5.000
Autorità di Bacino Interregionale della Puglia
L.R. 9 Dicembre 2002 n. 19
Legenda

ANAGRAFICA PUNTO CRITICO		
Codice ISTAT Comune	071029	
Codice Punto	071029 _PC_001	
Numero progressivo	001 (ID06)	
Località	Ponte Rivoli	
Tavola	mappa pericolosità e rischio n. 116 del PGRA	
Categoria	alluvioni occorse in passato (da catalogo AVI o Flood Cat)	X
	alluvioni future (da perimetrazioni)	X

LOCALIZZAZIONE PUNTO CRITICO	
WGS 84 - UTM 33N	
COORDINATA X	COORDINATA Y
576617.53 m E	4593931.32 m N

STRALCIO ORTOFOTO



INFORMAZIONI IDROGRAFIA DEL PUNTO CRITICO					
Tipologia punto critico		Attraversamento in quota Area allagabile			
Bacino idrografico		**Corso d'acqua**		**Forme carsiche**	
Peluso		Tipologia	Nome	Tipologia	Nome
		Corso d'acqua episodico		Doline	
Reticolo principale	X	Gravina		Inghiottitoi	
Reticolo secondario		Torrente		Vore	
Canale di Bonifica		Fiume	Canale Peluso	Pozzi di crollo	

IMMAGINI DEL PUNTO CRITICO	
Monte	**Valle**
	

INFORMAZIONI MECCANISMO ALLUVIONALE					
Grado di pericolo di inondazione [h* (v+0,5)]		Significativo/estremo [> 1,25]			
Fonte		**Caratteristiche**		**Cause**	
Fluviale	X	Flash flood		Superamento della capacità di deflusso	X
Pluviale		Piene con tempi rapidi di propagazione in alveo (tempo di ritardo < 2h)	X	Sormonto delle opere di difesa	
Da acque sotterranee		Piene con tempi lunghi di propagazione in alveo (tempo di ritardo > 2 ore)		Ostruzioni/restringimenti delle sezioni di deflusso	X
Inondazioni causate da insufficienza dei sistemi di drenaggio/canalizzazione/invasi		Alluvioni caratterizzate da elevate velocità della corrente (v > 2,5 m/s)		Malfunzionamenti opere di difesa	
Inondazioni marine		Alluvioni caratterizzate da elevati battenti idrici (h > 0.25 m)	X	Nessun dato disponibile	

SCENARI DI EVENTO
– significativi innalzamenti dei livelli idrometrici del corso d'acqua maggiore con fenomeni di inondazione delle fasce di pertinenza fluviale e delle aree limitrofe – sormonto opera di attraversamento in quota

RECETTORI DELLA PERICOLOSITÀ	
Singoli Recettori di Rischio	
Zone a Rischio Potenziale Significativo (macroarea di rischio)	X

POSSIBILI CONSEGUENZE SITO - SPECIFICHE
- allagamenti villaggi turistici - allagamento infrastruttura viaria SS159 - allagamento sedi attività produttive - allagamenti campi coltivati, anche in ambiente protetto (serre)

ESPOSTI IN PROSSIMITÀ DEL PUNTO CRITICO CONSIDERATO	
Popolazione	X
Proprietà private (incluse le abitazioni)	X
Edifici pubblici	
Infrastrutture	X (rete viaria di interesse statale e provinciale, depuratore a servizio villaggio turistici)
Uso rurale del suolo	X
Attività economiche	X

Ambiente	X
Beni culturali	
Beni paesaggistici	X

Anagrafica Punto Osservazione			
Codice Punto Critico	071029 _PC_001		
Codice Punto Osservazione	071029 _PO_001		
Località Punto Osservazione/Nome	Isola degli Olivi di Torelli, SS159 - Ponte Rivoli		
Tipologia Punto di Osservazione		Strumentato	
	X	Diretto	
Itinerario di accesso	SP159		
Note	punto di osservazione non asfaltato, in area a media pericolosità idraulica		

Localizzazione Punto di Osservazione	
WGS 84 - UTM 33N	
Coordinata X	Coordinata Y
576525.31 m E	4594104.96 m N

Stralcio Ortofoto

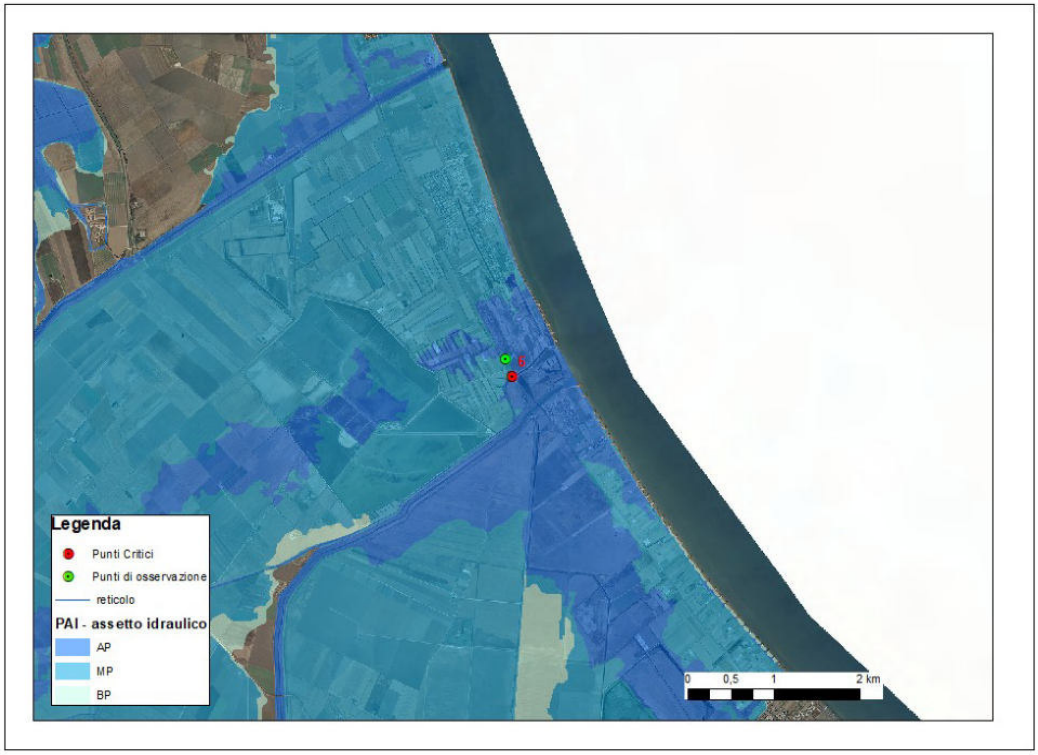

Mappa di visibilità da punto di osservazione
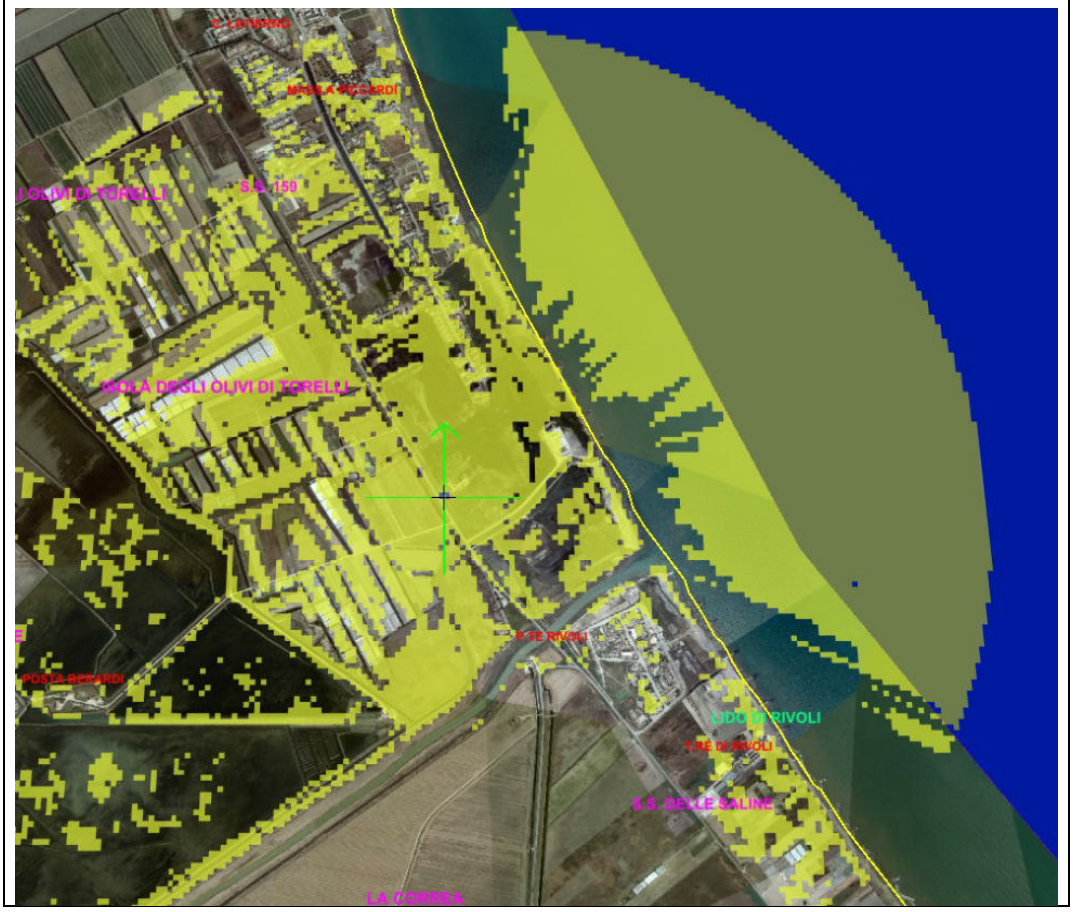

Aspetti da osservare in relazione al punto critico		
Osservazione visiva		Livello idrico rispetto all'alveo
		Livello idrico rispetto a manufatto (attraversamento/argini)
	X	Propagazione del deflusso (concentrata in alveo o diffusa, a seguito di esondazione)
		Lettura asta idrometrica

Anagrafica Itinerario		
Codice itinerario	UO3_6	
Punto di partenza	Base operativa di Lago Salso	
Codice Punto Critico	071029 _PC_001	
Codice Punto Osservazione/arrivo	071029 _PO_001	
Tempo percorrenza stimato [min]	9	
Lunghezza totale itinerario [km]	9	
Tipologia strade itinerario	provinciale a doppio senso di marcia, asfaltate ad eccezione del punto di osservazione	
Percorribilità		scorrevole
	X	Presenza tratti critici (attraversamenti, ponti, sede stradale in aree a pericolosità)
		Presenza di restringimenti di carreggiata
		Presenza viabilità alternativa
Criticità idrauliche percorso (intersezioni con aree AP)	- allagamento sede stradale SP159 tra km 7 e km 8 - allagamento sede stradale SP159 tra km 12 e km 13 per possibile sormonto attraversamento torrente cervaro	

Stralcio Ortofoto



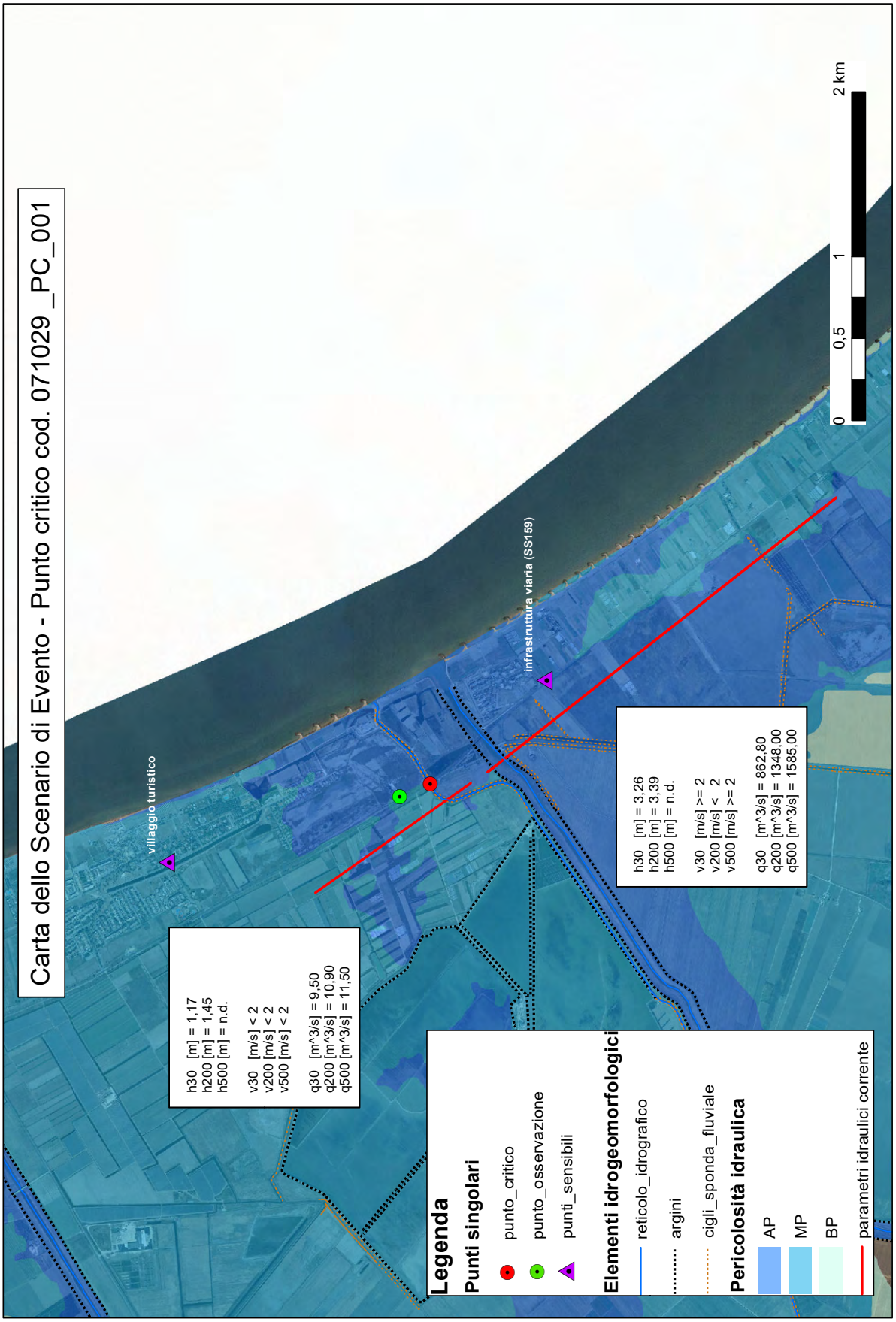
Carta dello Scenario di Evento - Punto critico cod. 071029 _PC_001
villaggio turistico
infrastruttura viaria (SS159)
h30 [m] = 1,17
h200 [m] = 1,45
h500 [m] = n.d.
v30 [m/s] < 2
v200 [m/s] < 2
v500 [m/s] < 2
q30 [m^3/s] = 9,50
q200 [m^3/s] = 10,90
q500 [m^3/s] = 11,50
h30 [m] = 3,26
h200 [m] = 3,39
h500 [m] = n.d.
v30 [m/s] >= 2
v200 [m/s] < 2
v500 [m/s] >= 2
q30 [m^3/s] = 862,80
q200 [m^3/s] = 1348,00
q500 [m^3/s] = 1585,00
Legenda
Punti singolari
punto_critico
punto_osservazione
punti_sensibili
Elementi idrogeomorfologici
reticolo_idrografico
argini
cigli_sponda_fluviale
Pericolosità idraulica
AP
MP
BP
parametri idraulici corrente
0
0,5
1
2 km

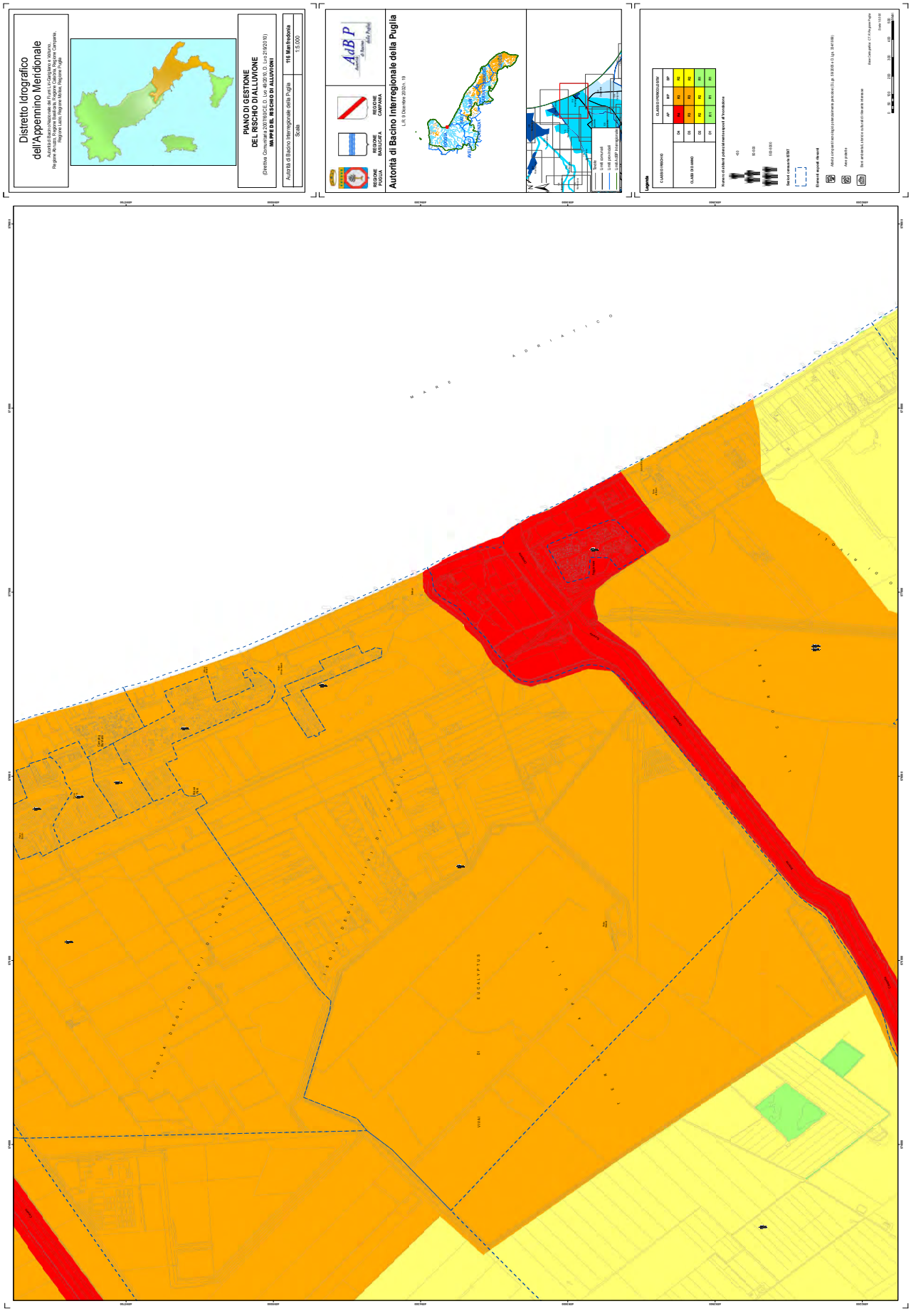
Distretto Idrografico dell'Appennino Meridionale
PIANO DI GESTIONE DEL RISCHIO DI ALLUVIONI
(Direttiva Comunitaria 2007/60/CE D. Lvo 49/2010, D. Lvo 219/2010)
MAPPE DI DEL RISCHIO DI ALLUVIONI
III Aggiornamento
Scala 1:5.000
Autorità di Bacino Interregionale della Puglia
REGIONE PUGLIA
REGIONE BASILICATA
REGIONE CAMPANIA
Autorità di Bacino Interregionale della Puglia
L.R. 9 Dicembre 2010 n. 19
Legenda
CLASSI DI RISCHIO
CLASSI DI DANNO
Limiti comunali
Limiti provinciali
Limiti AdBP Interregionale
Numero di abitanti potenzialmente interessati dall'inondazione
Abitanti compresi tra popolazione residente per classi (D.Lgs. 49/2010 e D.Lgs. 219/2010)
Aree protette
Beni ambientali, storico-culturali interessati dall'evento
Elementi esposti rilevati
Servizi essenziali e/o strategici
Beni puntuali - 2.1 Punti di Pregio
Beni lineari - 2.2 Reti di Pregio
Beni areali - 2.3 Aree di Pregio
Beni areali - 2.4 Aree Archeologiche
Beni areali - 2.5 Aree Boschive
Beni areali - 2.6 Aree Protette
Beni areali - 2.7 Aree Agricole
Beni areali - 2.8 Aree Produttive
Beni areali - 2.9 Aree Turistiche
Beni areali - 2.10 Aree Urbanizzate
Beni areali - 2.11 Aree Sportive
Beni areali - 2.12 Aree Cimiteriali
Beni areali - 2.13 Aree Speciali
Beni areali - 2.14 Aree Speciali
Beni areali - 2.15 Aree Speciali
Beni areali - 2.16 Aree Speciali
Beni areali - 2.17 Aree Speciali
Beni areali - 2.18 Aree Speciali
Beni areali -

ANAGRAFICA PUNTO CRITICO		
Codice ISTAT Comune	071041	
Codice Punto	071041_PC_001	
Numero progressivo	001 (ID07)	
Località	Ischia	
Tavola	mappa pericolosità e rischio n. 068 del PGRA	
Categoria	alluvioni occorse in passato (da catalogo AVI o Flood Cat)	X
	alluvioni future (da perimetrazioni)	X

LOCALIZZAZIONE PUNTO CRITICO	
WGS 84 - UTM 33N	
COORDINATA X	COORDINATA Y
547132.21 m E	4612444.51 m N

STRALCIO ORTOFOTO

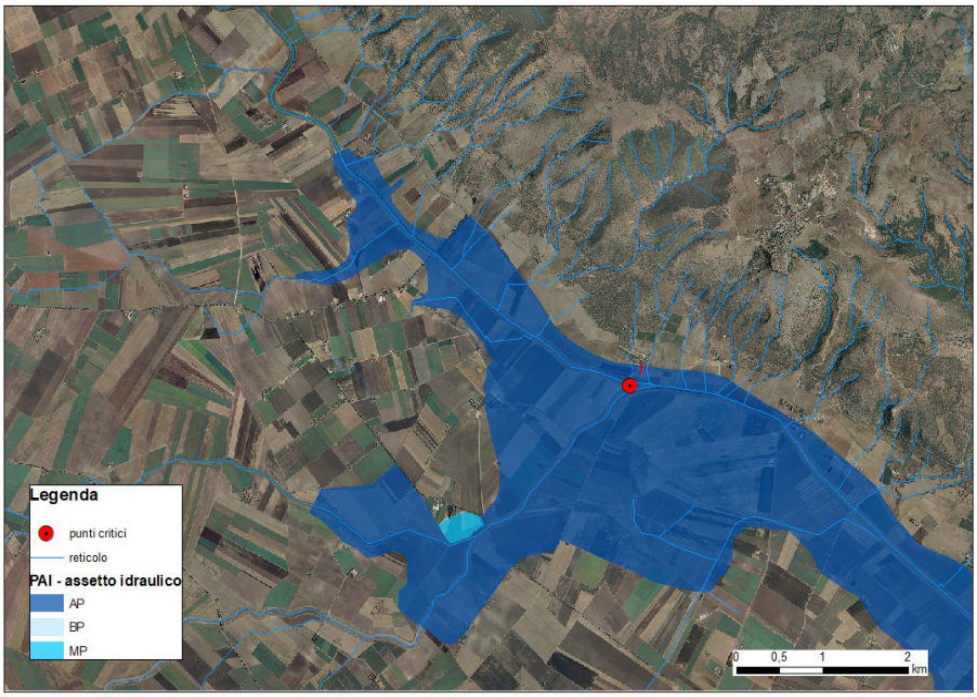

INFORMAZIONI IDROGRAFIA DEL PUNTO CRITICO					
Tipologia punto critico		Attraversamento in quota Area allagata			
Bacino idrografico		**Corso d'acqua**		**Forme carsiche**	
Candelaro		Tipologia	Nome	Tipologia	Nome
		Corso d'acqua episodico		Doline	
Reticolo principale	X	Gravina		Inghiottitoi	
Reticolo secondario		Torrente		Vore	
Canale di Bonifica		Fiume	Candelaro	Pozzi di crollo	

IMMAGINI DEL PUNTO CRITICO	
Monte	**Valle**
	

INFORMAZIONI MECCANISMO ALLUVIONALE					
Grado di pericolo di inondazione [h* (v+0,5)]		Significativo/estremo [> 1,25]			
Fonte		**Caratteristiche**		**Cause**	
Fluviale	X	Flash flood		Superamento della capacità di deflusso	X
Pluviale		Piene con tempi rapidi di propagazione in alveo (tempo di ritardo < 2h)	n.d.	Sormonto delle opere di difesa	
Da acque sotterranee		Piene con tempi lunghi di propagazione in alveo (tempo di ritardo > 2 ore)	n.d.	Ostruzioni/restringimenti delle sezioni di deflusso	X
Inondazioni causate da insufficienza dei sistemi di drenaggio/canalizzazione/invasi		Alluvioni caratterizzate da elevate velocità della corrente (v > 2,5 m/s)		Malfunzionamenti opere di difesa	
Inondazioni marine		Alluvioni caratterizzate da elevati battenti idrici (h > 0.25 m)	X	Nessun dato disponibile	

SCENARI DI EVENTO
- significativi innalzamenti dei livelli idrometrici del corso d'acqua maggiore con fenomeni di inondazione delle aree limitrofe - sormonto opera di attraversamento in quota

RECETTORI DELLA PERICOLOSITÀ	
Singoli Recettori di Rischio	X
Zone a Rischio Potenziale Significativo (macroarea di rischio)	

POSSIBILI CONSEGUENZE SITO - SPECIFICHE
- allagamenti aree rurali all'esterno delle aree golenali - allagamento, in sinistra idraulica, della SP28

ESPOSTI IN PROSSIMITÀ DEL PUNTO CRITICO CONSIDERATO	
Popolazione	
Proprietà private (incluse le abitazioni)	
Edifici pubblici	
Infrastrutture	X - rete viaria provinciale
Uso rurale del suolo	X
Attività economiche	
Ambiente	
Beni culturali	
Beni paesaggistici	

Anagrafica Punto Osservazione			
Codice Punto Critico	071041_PC_001		
Codice Punto Osservazione	071041_PO_001		
Località Punto Osservazione/Nome	Piccirilli, SP28		
Tipologia Punto di Osservazione		Strumentato	
	X	Diretto	
Itinerario di accesso	SP159, SS89, SP25, SP74, SP28		
Note	punto di osservazione non asfaltato, in area in sicurezza idraulica		

Localizzazione Punto di Osservazione	
WGS 84 - UTM 33N	
Coordinata X	Coordinata Y
547234.36 m E	4612648.10 m N

Stralcio Ortofoto

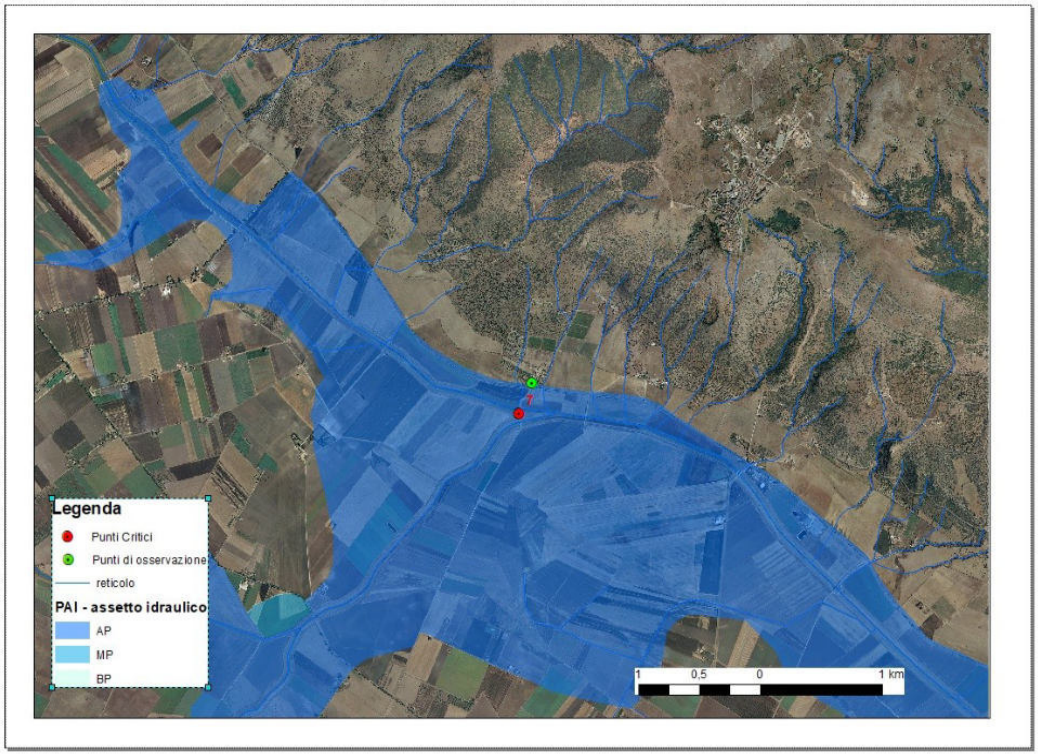

Mappa di visibilità da punto di osservazione
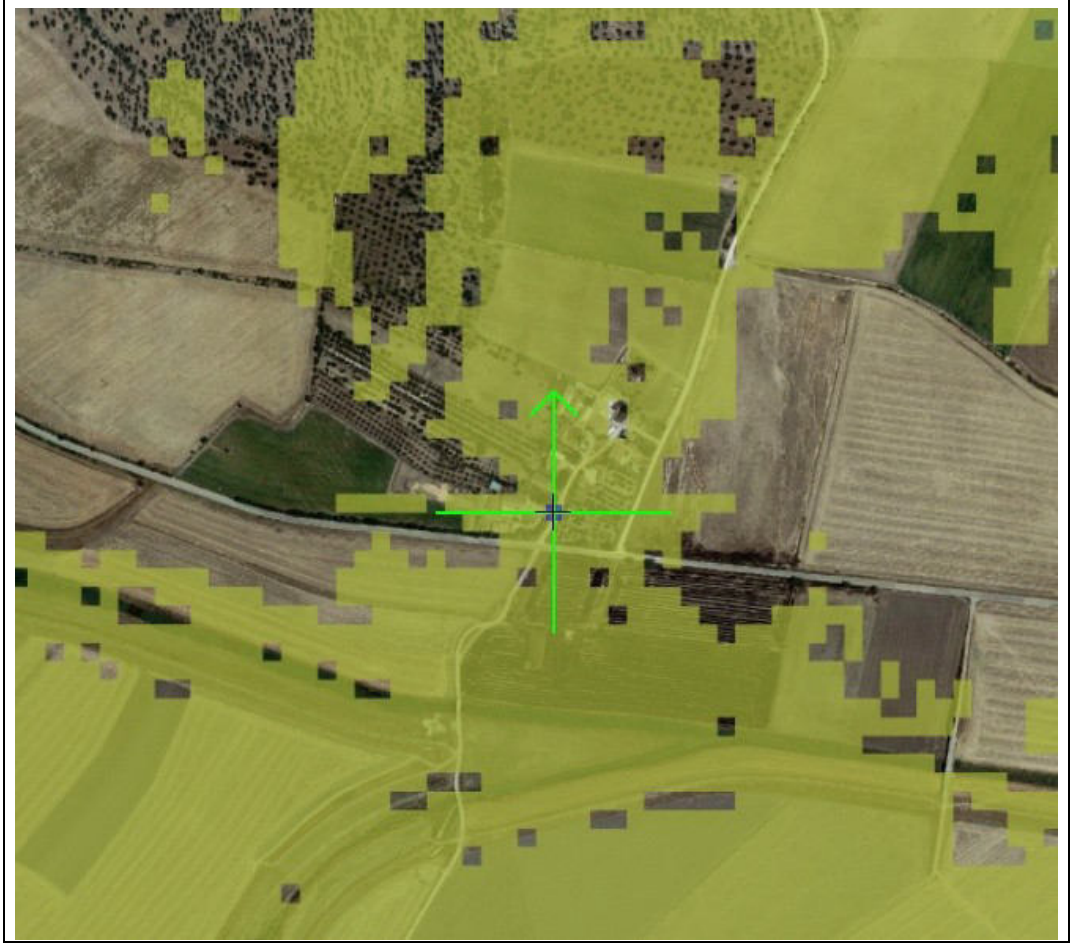

Aspetti da osservare in relazione al punto critico		
Osservazione visiva		Livello idrico rispetto all'alveo
		Livello idrico rispetto a manufatto (attraversamento/argini)
	X	Propagazione del deflusso (concentrata in alveo o diffusa, a seguito di esondazione)
		Lettura asta idrometrica

Anagrafica Itinerario		
Codice itinerario	UO3_7	
Punto di partenza	Base operativa di Lago Salso	
Codice Punto Critico	071041_PC_001	
Codice Punto Osservazione/arrivo	071041_PO_001	
Tempo percorrenza stimato [min]	32	
Lunghezza totale itinerario [km]	37	
Tipologia strade itinerario	provinciali e statali a doppio senso di marcia, asfaltate ad eccezione del punto di osservazione	
Percorribilità		scorrevole
	X	Presenza tratti critici (attraversamenti, ponti, sede stradale in aree a pericolosità)
		Presenza di restringimenti di carreggiata
	X	Presenza viabilità alternativa
Criticità idrauliche percorso (intersezioni con aree AP)	- allagamento sede stradale SP159 tra km 2 e km 4 per possibile sormonto attraversamenti torrente candelaro e affluente - allagamento sede stradale SP159 km 171 per deflusso superficiale - allagamento sede stradale SS89 tra km 182 e km 183 per possibile sormonto attraversamento torrente candelaro - dissesto geomorfologico all'intersezione tra SP25 ed SP74 - allagamento sede stradale SP74 tra km 6 e km 8 per possibile sormonto attraversamento torrente candelaro - allagamento sede stradale SP22 tra km 20 e km 31 per intersezioni con reticolo idrografico minuto	

Stralcio Ortofoto

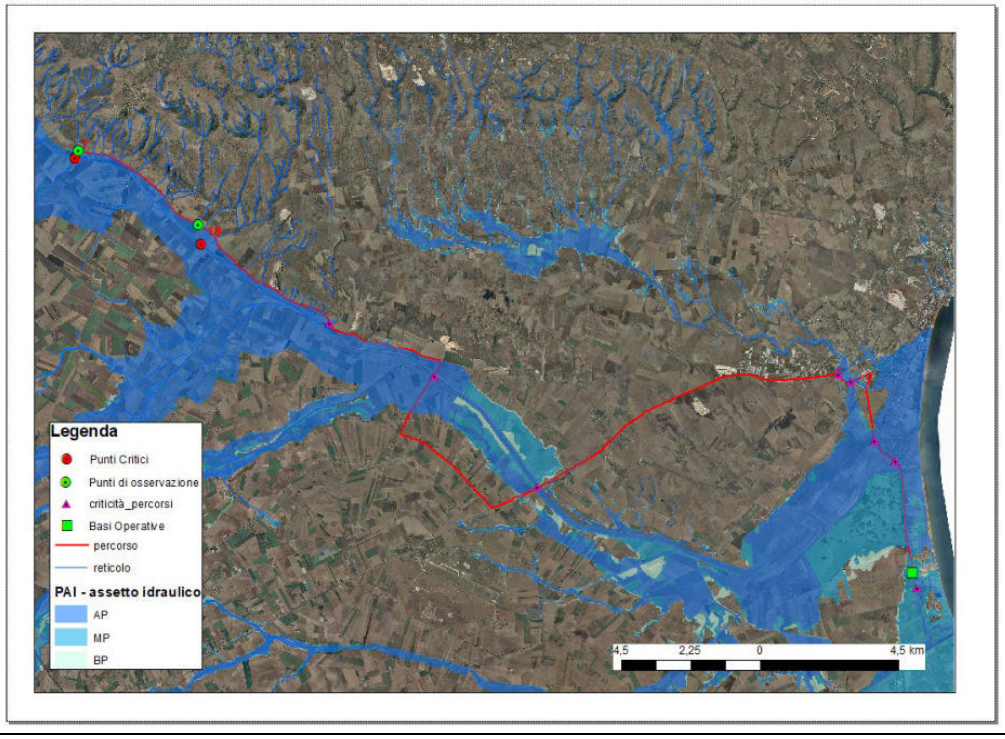

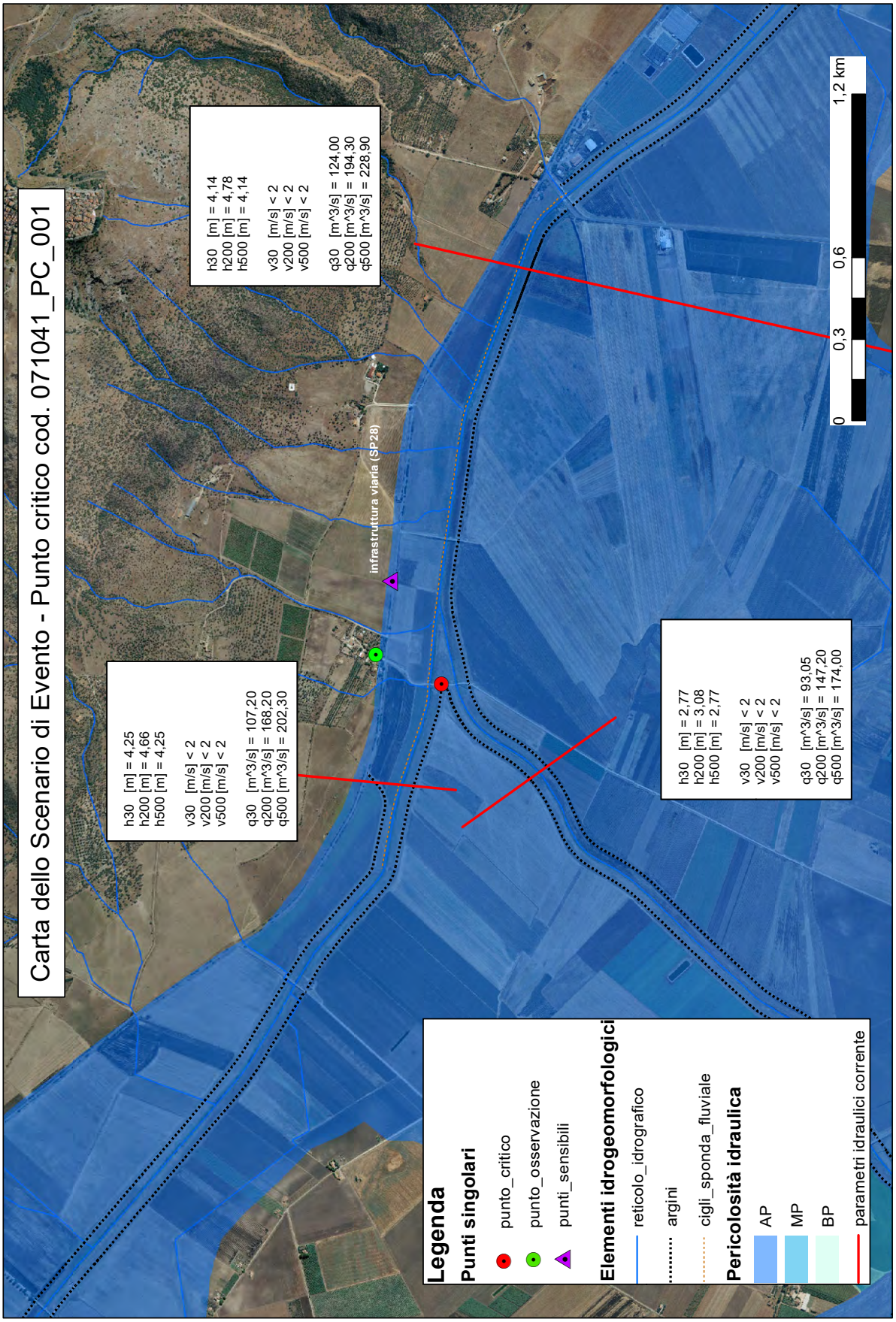
Carta dello Scenario di Evento - Punto critico cod. 071041_PC_001
h30 [m] = 4,25
h200 [m] = 4,66
h500 [m] = 4,25
v30 [m/s] < 2
v200 [m/s] < 2
v500 [m/s] < 2
q30 [m^3/s] = 107,20
q200 [m^3/s] = 168,20
q500 [m^3/s] = 202,30
h30 [m] = 4,14
h200 [m] = 4,78
h500 [m] = 4,14
v30 [m/s] < 2
v200 [m/s] < 2
v500 [m/s] < 2
q30 [m^3/s] = 124,00
q200 [m^3/s] = 194,30
q500 [m^3/s] = 228,90
h30 [m] = 2,77
h200 [m] = 3,08
h500 [m] = 2,77
v30 [m/s] < 2
v200 [m/s] < 2
v500 [m/s] < 2
q30 [m^3/s] = 93,05
q200 [m^3/s] = 147,20
q500 [m^3/s] = 174,00
infrastruttura viaria (SP28)
0 0,3 0,6 1,2 km
Legenda
Punti singolari
punto_critico
punto_osservazione
punti_sensibili
Elementi idrogeomorfologici
reticolo_idrografico
argini
cigli_sponda_fluviale
Pericolosità idraulica
AP
MP
BP
parametri idraulici corrente

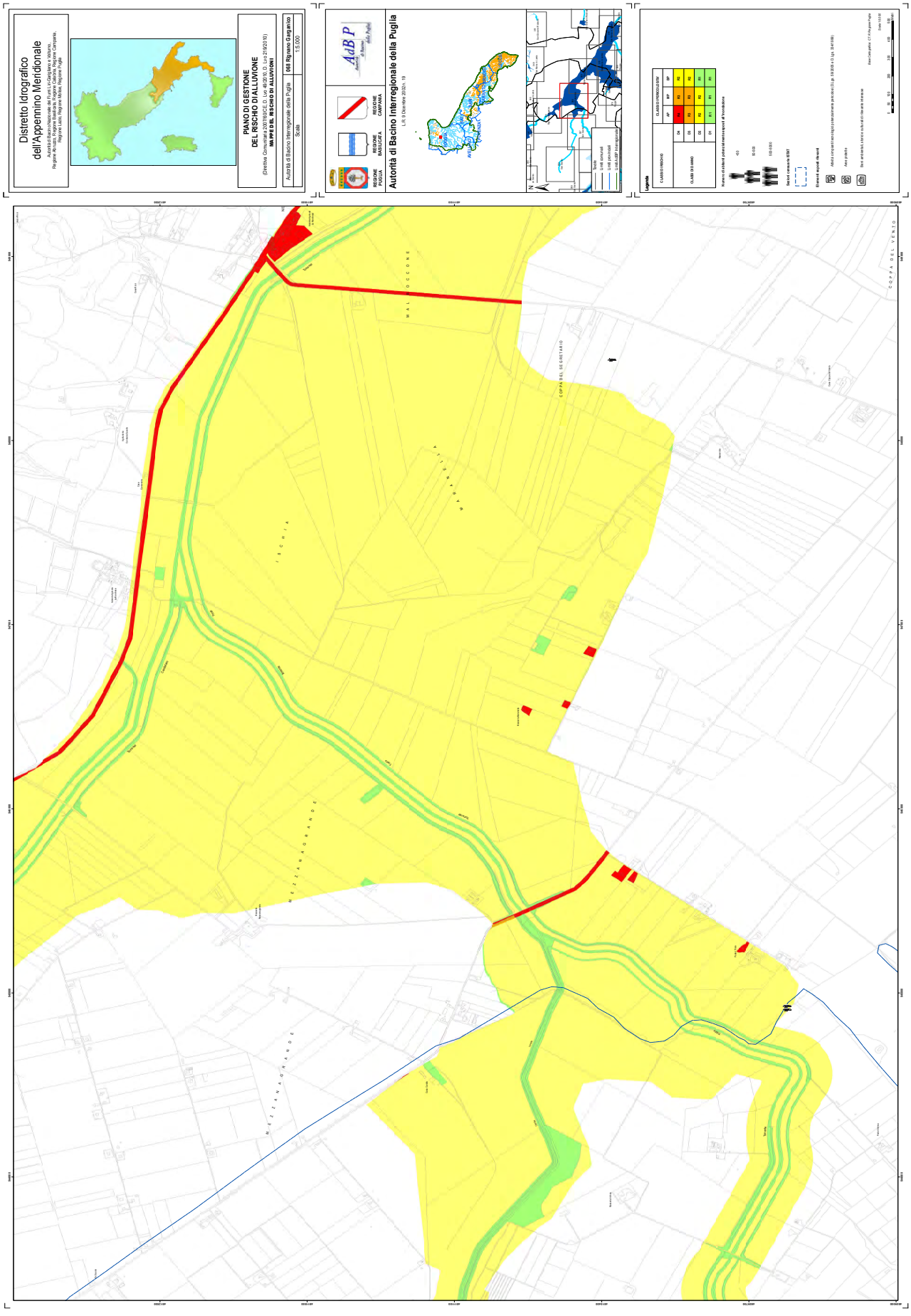
Distretto Idrografico
dell'Appennino Meridionale
Autorità di Bacino Nazionale dei Fiumi Liri-Garigliano e Volturno,
Regione Abruzzo, Regione Basilicata, Regione Calabria, Regione Campania,
Regione Lazio, Regione Molise, Regione Puglia
PIANO DI GESTIONE
DEL RISCHIO DI ALLUVIONE
(Direttiva Comunitaria 2007/60/CE, D. Lgs 49/2010, D. Lgs 219/2010)
MAPPE DEL RISCHIO DI ALLUVIONI
Autorità di Bacino Interregionale della Puglia
068 Rignano Garganico
Scala
1:5.000
REGIONE PUGLIA
REGIONE BASILICATA
REGIONE CAMPANIA
Autorità di Bacino Interregionale della Puglia
L.R. 9 Dicembre 2002 n. 19
Legenda
CLASSI DI RISCHIO
CLASSI DI DANNO
Numero di abitanti potenzialmente esposti all'inondazione
Sezioni censuarie ISTAT
Elementi esposti rilevanti
Aree protette
Dati ambientali, tutela e valorizzazione del territorio interessato
Data Data grafica: 21 Ottobre 2021
Data 11/2/22
Scala 1:5.000
MAL OCCONE
COPPA DEL SEGRETARIO
COPPA DEL VENTO
ISCHIA
MEZZANAGRANDE

ANAGRAFICA PUNTO CRITICO		
Codice ISTAT Comune	071056	
Codice Punto	071056_PC_001	
Numero progressivo	001 (ID08)	
Località	i Fari	
Tavola		
Categoria	alluvioni occorse in passato (da catalogo AVI o Flood Cat)	
	alluvioni future (da perimetrazioni)	X

LOCALIZZAZIONE PUNTO CRITICO	
WGS 84 - UTM 33N	
COORDINATA X	COORDINATA Y
514562.27 m E	4619232.78 m N

STRALCIO ORTOFOTO

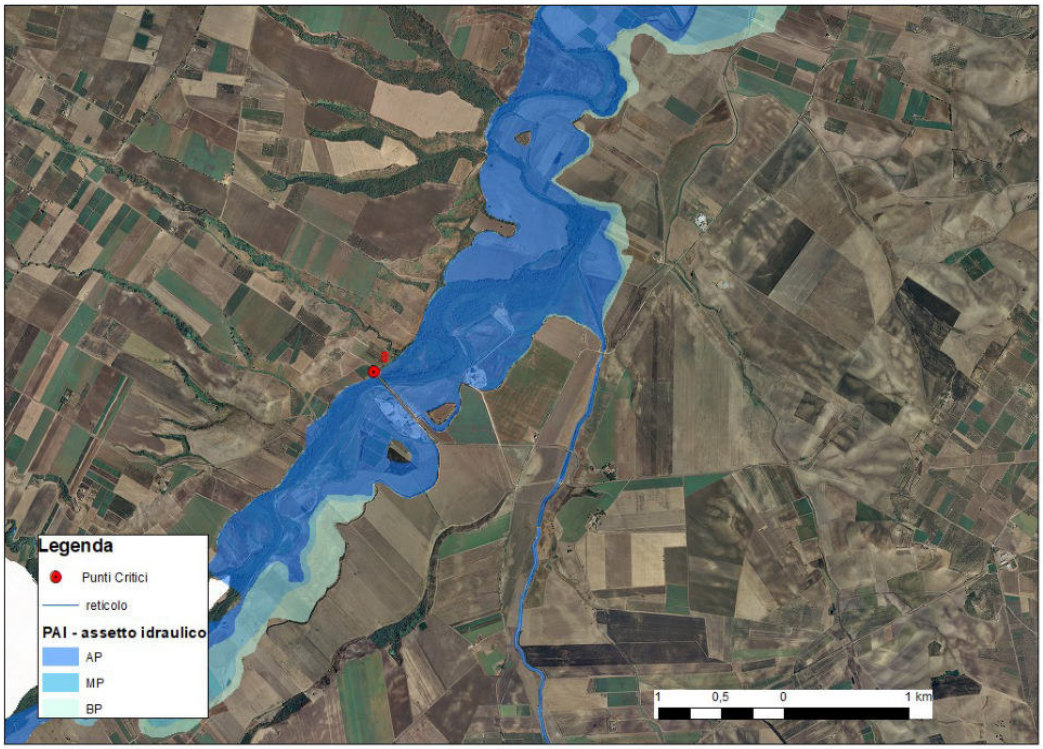

INFORMAZIONI IDROGRAFIA DEL PUNTO CRITICO					
Tipologia punto critico		Attraversamento in quota Area allagata			
Bacino idrografico		**Corso d'acqua**		**Forme carsiche**	
Fortore		Tipologia	Nome	Tipologia	Nome
		Corso d'acqua episodico		Doline	
Reticolo principale	X	Gravina		Inghiottitoi	
Reticolo secondario		Torrente		Vore	
Canale di Bonifica		Fiume	Fortore	Pozzi di crollo	

IMMAGINI DEL PUNTO CRITICO	
Monte	**Valle**
	

INFORMAZIONI MECCANISMO ALLUVIONALE					
Grado di pericolo di inondazione [h* (v+0,5)]		Significativo/estremo [> 1,25]			
Fonte		**Caratteristiche**		**Cause**	
Fluviale	X	Flash flood	n.d.	Superamento della capacità di deflusso	X
Pluviale		Piene con tempi rapidi di propagazione in alveo (tempo di ritardo < 2h)	n.d.	Sormonto delle opere di difesa	
Da acque sotterranee		Piene con tempi lunghi di propagazione in alveo (tempo di ritardo > 2 ore)	n.d.	Ostruzioni/restringimenti delle sezioni di deflusso	X
Inondazioni causate da insufficienza dei sistemi di drenaggio/canalizzazione/invasi		Alluvioni caratterizzate da elevate velocità della corrente (v > 2,5 m/s)	n.d.	Malfunzionamenti opere di difesa	
Inondazioni marine		Alluvioni caratterizzate da elevati battenti idrici (h > 0.25 m)	n.d.	Nessun dato disponibile	

SCENARI DI EVENTO
– significativi innalzamenti dei livelli idrometrici del corso d'acqua maggiore con fenomeni di inondazione delle fasce di pertinenza fluviale e delle aree limitrofe

RECETTORI DELLA PERICOLOSITÀ	
Singoli Recettori di Rischio	X
Zone a Rischio Potenziale Significativo (macroarea di rischio)	

POSSIBILI CONSEGUENZE SITO - SPECIFICHE
- allagamenti aree rurali all'esterno delle aree golenali - allagamento della SP46 che appare esterna alle zone perimetrate

ESPOSTI IN PROSSIMITÀ DEL PUNTO CRITICO CONSIDERATO	
Popolazione	
Proprietà private (incluse le abitazioni)	
Edifici pubblici	
Infrastrutture	X - rete viaria provinciale
Uso rurale del suolo	X
Attività economiche	
Ambiente	
Beni culturali	
Beni paesaggistici	

Anagrafica Punto Osservazione			
Codice Punto Critico	071056_PC_001		
Codice Punto Osservazione	071056_PO_001		
Località Punto Osservazione/Nome	Casino della Caccia, viabilità interna raggiungibile dalla SP46		
Tipologia Punto di Osservazione	X	Strumentato	idrometro F. Fortore - P.te SP46
	X	Diretto	
Itinerario di accesso	SP44, SS16ter, SP376, SP46		
Note	punto di osservazione in area in sicurezza idraulica		

Localizzazione Punto di Osservazione	
WGS 84 - UTM 33N	
Coordinata X	Coordinata Y
514231.05 m E	4619362.30 m N

Stralcio Ortofoto

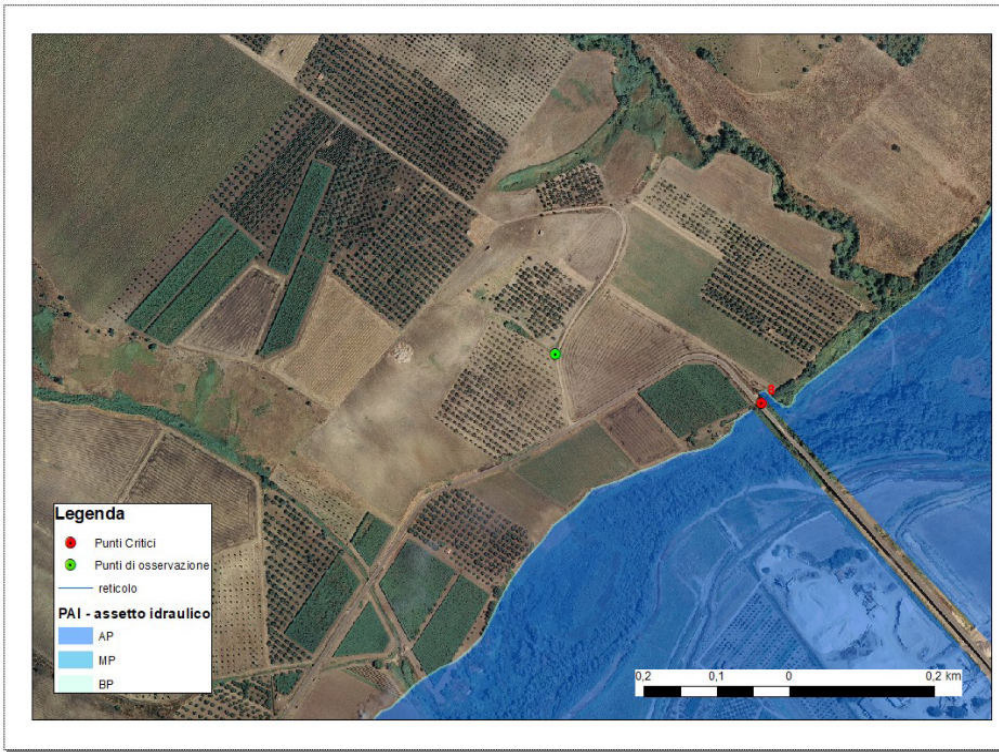

Mappa di visibilità da punto di osservazione


Aspetti da osservare in relazione al punto critico		
Osservazione visiva		Livello idrico rispetto all'alveo
	X	Livello idrico rispetto a manufatto (attraversamento/argini)
	X	Propagazione del deflusso (concentrata in alveo o diffusa, a seguito di esondazione)
	X	Lettura asta idrometrica

Anagrafica Itinerario		
Codice itinerario	UO2_8	
Punto di partenza	Base operativa di Marina di Chieuti	
Codice Punto Critico	071056_PC_001	
Codice Punto Osservazione/arrivo	071056_PO_001	
Tempo percorrenza stimato [min]	36	
Lunghezza totale itinerario [km]	30	
Tipologia strade itinerario	provinciali e statali a doppio senso di marcia, asfaltate	
Percorribilità		scorrevole
	X	Presenza tratti critici (attraversamenti, ponti, sede stradale in aree a pericolosità)
		Presenza di restringimenti di carreggiata
	X	Presenza viabilità alternativa
Criticità idrauliche percorso (intersezioni con aree AP)	- strade in aree limitrofe a corsi d'acqua non oggetto di perimetrazioni di competenza dell'AdB Puglia	

Stralcio Ortofoto

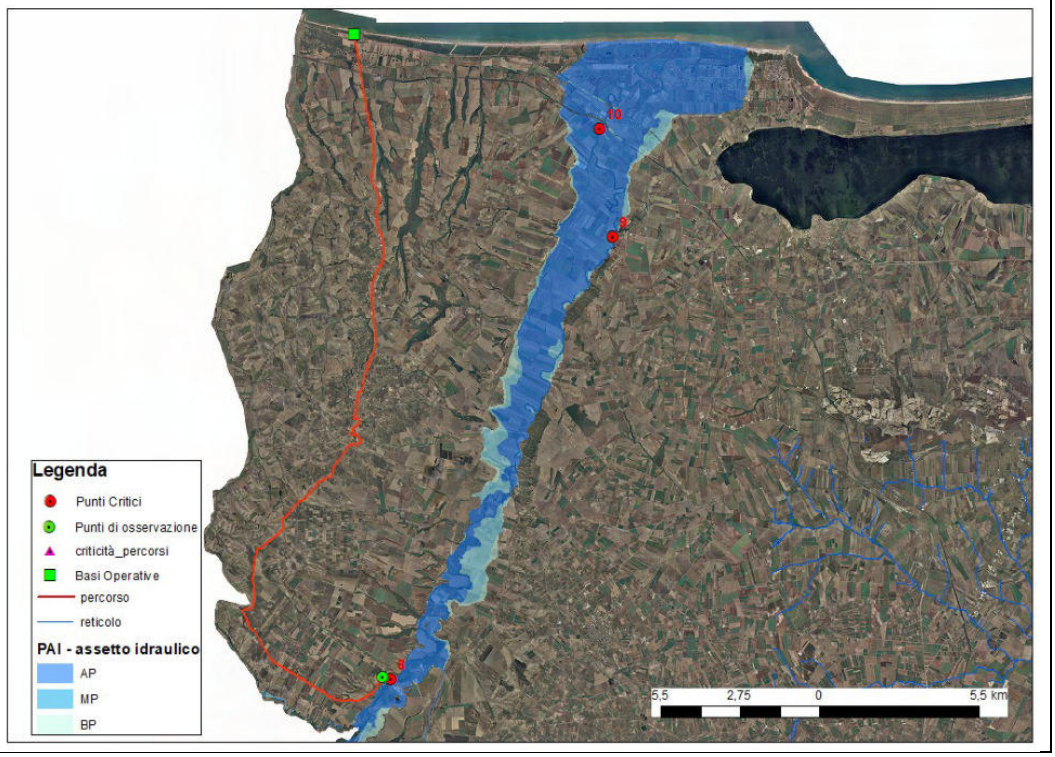

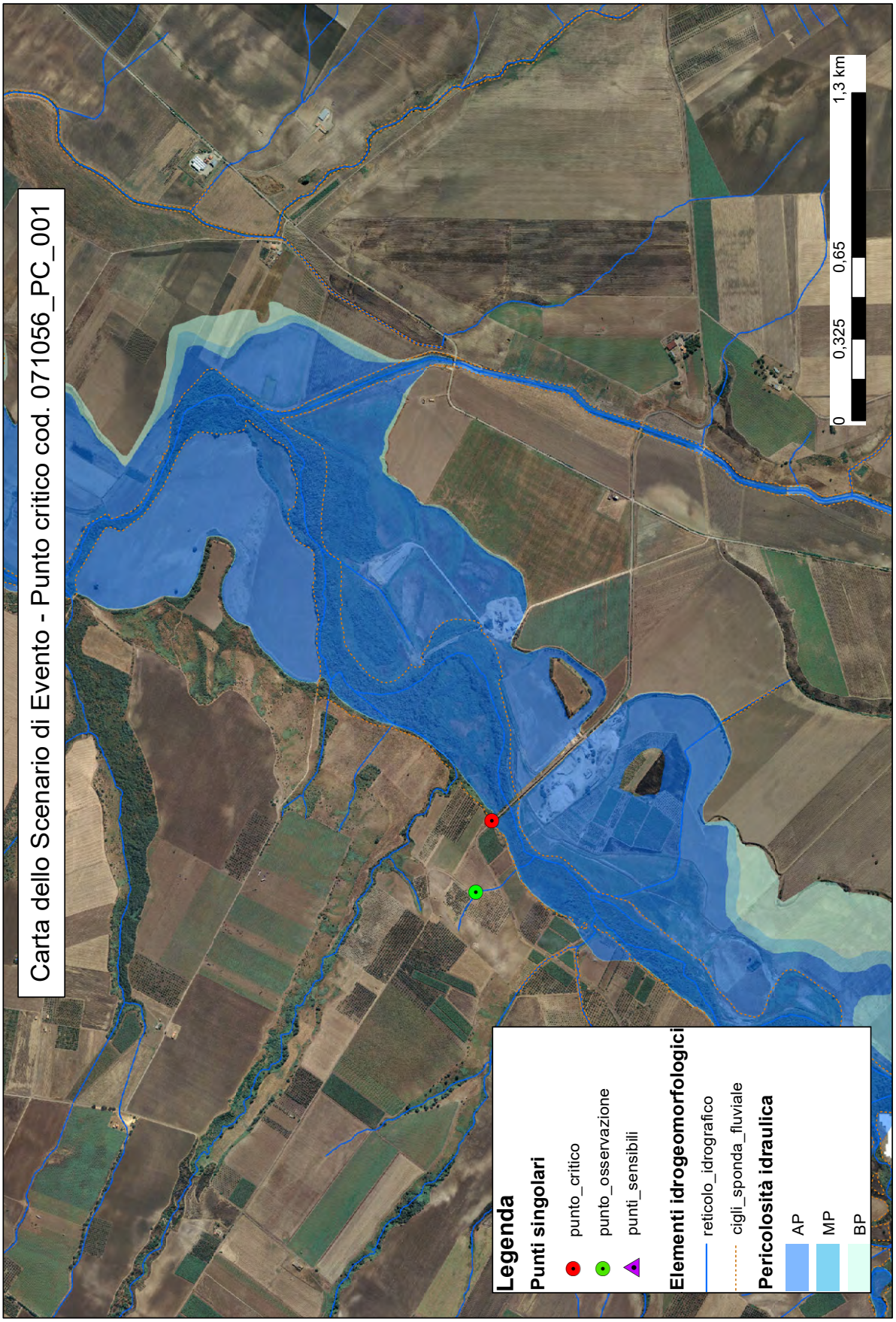
Carta dello Scenario di Evento - Punto critico cod. 071056_PC_001
Legenda
Punti singolari
punto_critico
punto_osservazione
punti_sensibili
Elementi idrogeomorfologici
reticolo_idrografico
cigli_sponda_fluviale
Pericolosità idraulica
AP
MP
BP
0
0,325
0,65
1,3 km

ANAGRAFICA PUNTO CRITICO		
Codice ISTAT Comune	071027	
Codice Punto	071027_PC_001	
Numero progressivo	001 (ID09)	
Località	Ripalta	
Tavola		
Categoria	alluvioni occorse in passato (da catalogo AVI o Flood Cat)	X
	alluvioni future (da perimetrazioni)	X

LOCALIZZAZIONE PUNTO CRITICO	
WGS 84 - UTM 33N	
COORDINATA X	COORDINATA Y
522144.96 m E	4634232.95 m N

STRALCIO ORTOFOTO

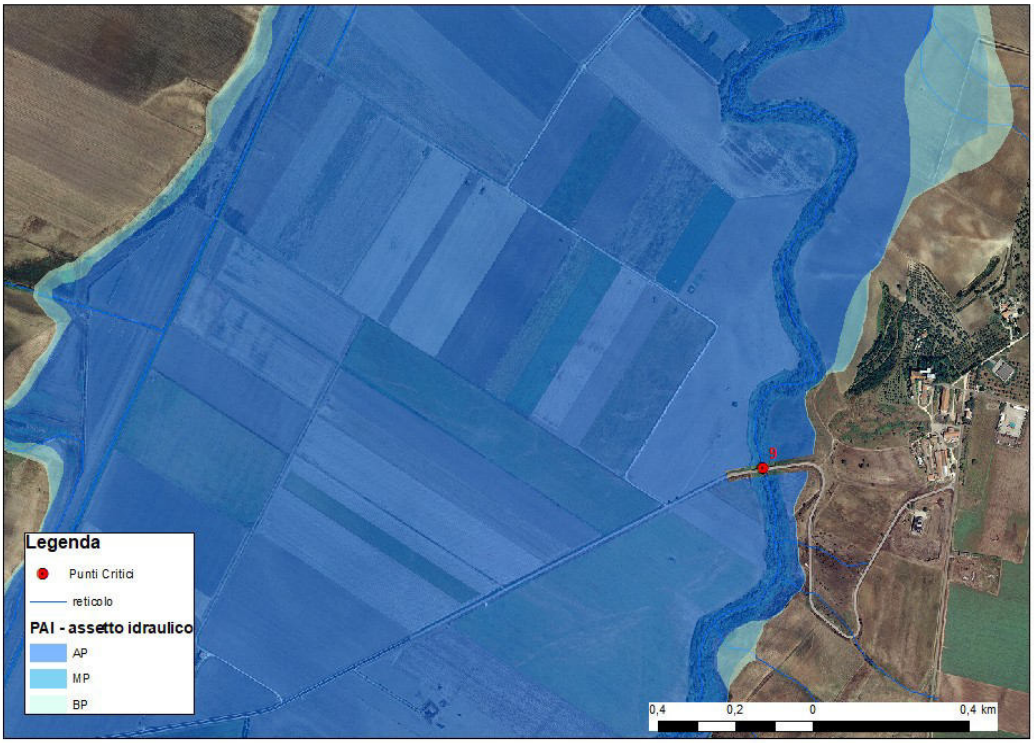

INFORMAZIONI IDROGRAFIA DEL PUNTO CRITICO					
Tipologia punto critico		Attraversamento in quota Area allagata			
Bacino idrografico		**Corso d'acqua**		**Forme carsiche**	
Fortore		Tipologia	Nome	Tipologia	Nome
		Corso d'acqua episodico		Doline	
Reticolo principale	X	Gravina		Inghiottitoi	
Reticolo secondario		Torrente		Vore	
Canale di Bonifica		Fiume	Fortore	Pozzi di crollo	

IMMAGINI DEL PUNTO CRITICO	
Monte	**Valle**
	

INFORMAZIONI MECCANISMO ALLUVIONALE					
Grado di pericolo di inondazione [h* (v+0,5)]		Significativo/estremo [> 1,25]			
Fonte		**Caratteristiche**		**Cause**	
Fluviale	X	Flash flood	n.d.	Superamento della capacità di deflusso	X
Pluviale		Piene con tempi rapidi di propagazione in alveo (tempo di ritardo < 2h)	n.d.	Sormonto delle opere di difesa	
Da acque sotterranee		Piene con tempi lunghi di propagazione in alveo (tempo di ritardo > 2 ore)	n.d.	Ostruzioni/restringimenti delle sezioni di deflusso	X
Inondazioni causate da insufficienza dei sistemi di drenaggio/canalizzazione/invasi		Alluvioni caratterizzate da elevate velocità della corrente (v > 2,5 m/s)	n.d.	Malfunzionamenti opere di difesa	
Inondazioni marine		Alluvioni caratterizzate da elevati battenti idrici (h > 0.25 m)	n.d.	Nessun dato disponibile	

SCENARI DI EVENTO
– significativi innalzamenti dei livelli idrometrici del corso d'acqua maggiore con fenomeni di inondazione delle fasce di pertinenza fluviale e delle aree limitrofe

RECETTORI DELLA PERICOLOSITÀ	
Singoli Recettori di Rischio	X
Zone a Rischio Potenziale Significativo (macroarea di rischio)	

POSSIBILI CONSEGUENZE SITO - SPECIFICHE
- allagamenti aree rurali all'esterno delle aree golenali - allagamento, in sinistra idraulica, della SP41 bis - allagamento di edifici sparsi

ESPOSTI IN PROSSIMITÀ DEL PUNTO CRITICO CONSIDERATO	
Popolazione	X
Proprietà private (incluse le abitazioni)	X
Edifici pubblici	
Infrastrutture	X - rete viaria provinciale
Uso rurale del suolo	X
Attività economiche	X
Ambiente	
Beni culturali	
Beni paesaggistici	

Anagrafica Punto Osservazione			
Codice Punto Critico	071027_PC_001		
Codice Punto Osservazione	071027_PO_001		
Località Punto Osservazione/Nome	Ripalta		
Tipologia Punto di Osservazione	X	Strumentato	idrometro f.fortore - ponte SP14bis
	X	Diretto	
Itinerario di accesso	SS16, SP31, SP41bis		
Note	punto di osservazione non asfaltato, in area in sicurezza idraulica		

Localizzazione Punto di Osservazione	
WGS 84 - UTM 33N	
Coordinata X	Coordinata Y
522509.18 m E	4634145.30 m N

Stralcio Ortofoto

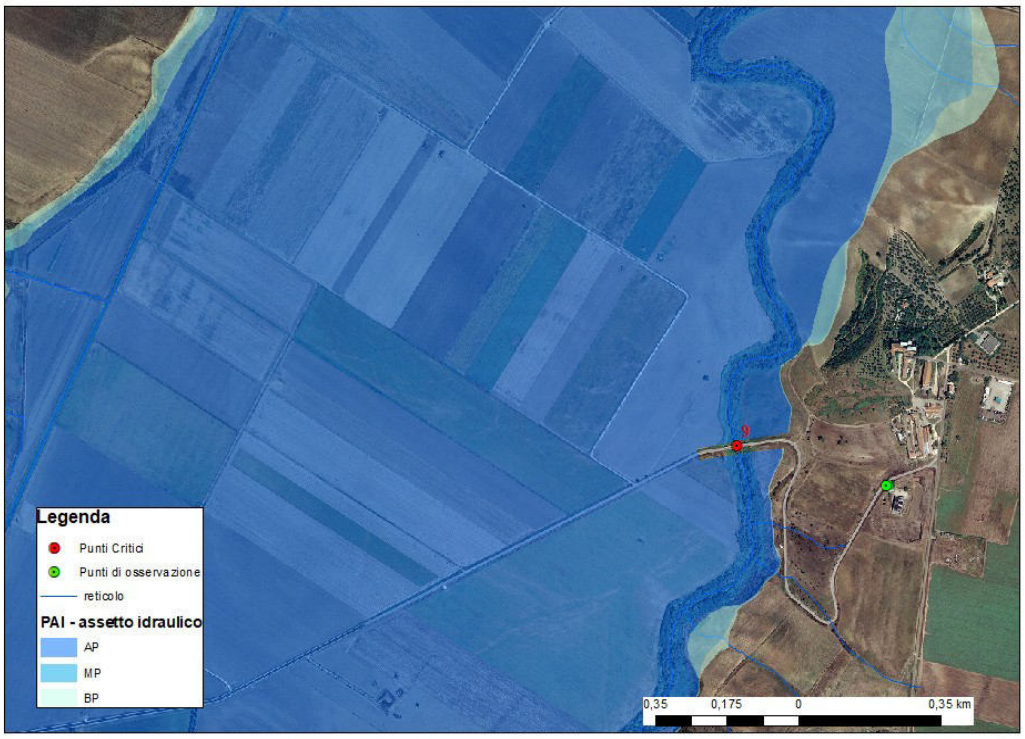

Mappa di visibilità da punto di osservazione


Aspetti da osservare in relazione al punto critico		
Osservazione visiva		Livello idrico rispetto all'alveo
		Livello idrico rispetto a manufatto (attraversamento/argini)
	X	Propagazione del deflusso (concentrata in alveo o diffusa, a seguito di esondazione)
	X	Lettura asta idrometrica

Anagrafica Itinerario		
Codice itinerario	UO2_9-10	
Punto di partenza	Base operativa di Marina di Chieuti	
Codice Punto Critico	071027_PC_001	
Codice Punto Osservazione/arrivo	071027_PO_001	
Tempo percorrenza stimato [min]	14	
Lunghezza totale itinerario [km]	16	
Tipologia strade itinerario	statali a doppio senso di marcia, asfaltate ad eccezione del punto di osservazione	
Percorribilità		scorrevole
	X	Presenza tratti critici (attraversamenti, ponti, sede stradale in aree a pericolosità)
		Presenza di restringimenti di carreggiata
		Presenza viabilità alternativa
Criticità idrauliche percorso (intersezioni con aree AP)	- allagamento sede stradale SS16 tra km 616 e km 620 per possibile esondazione fiume fortore	

Stralcio Ortofoto

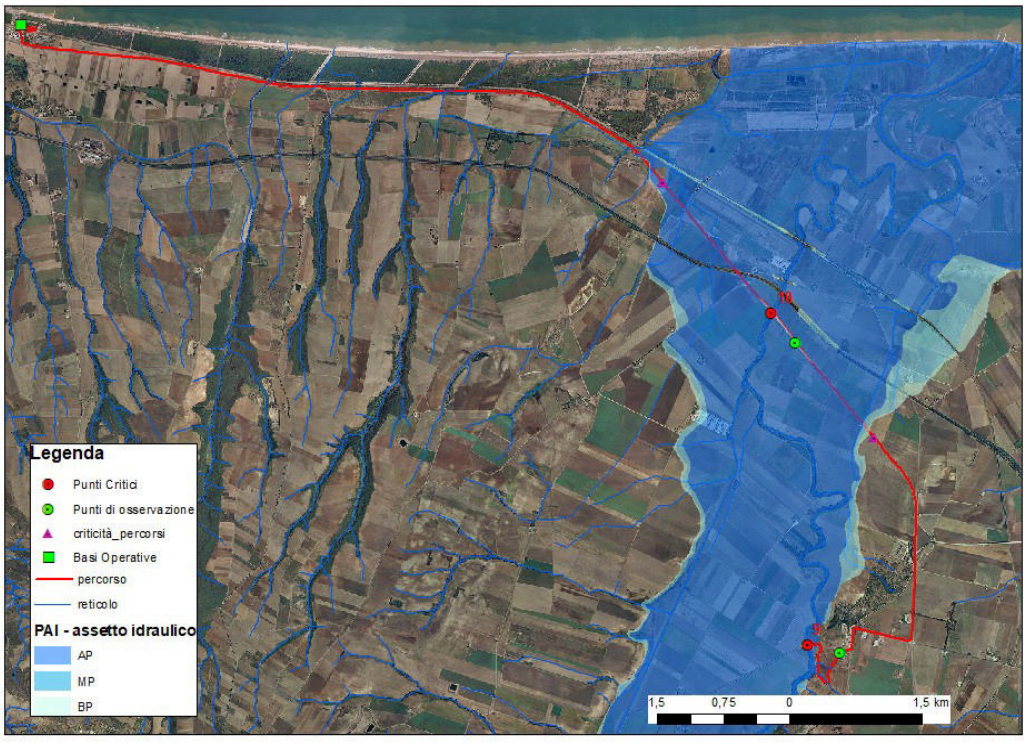

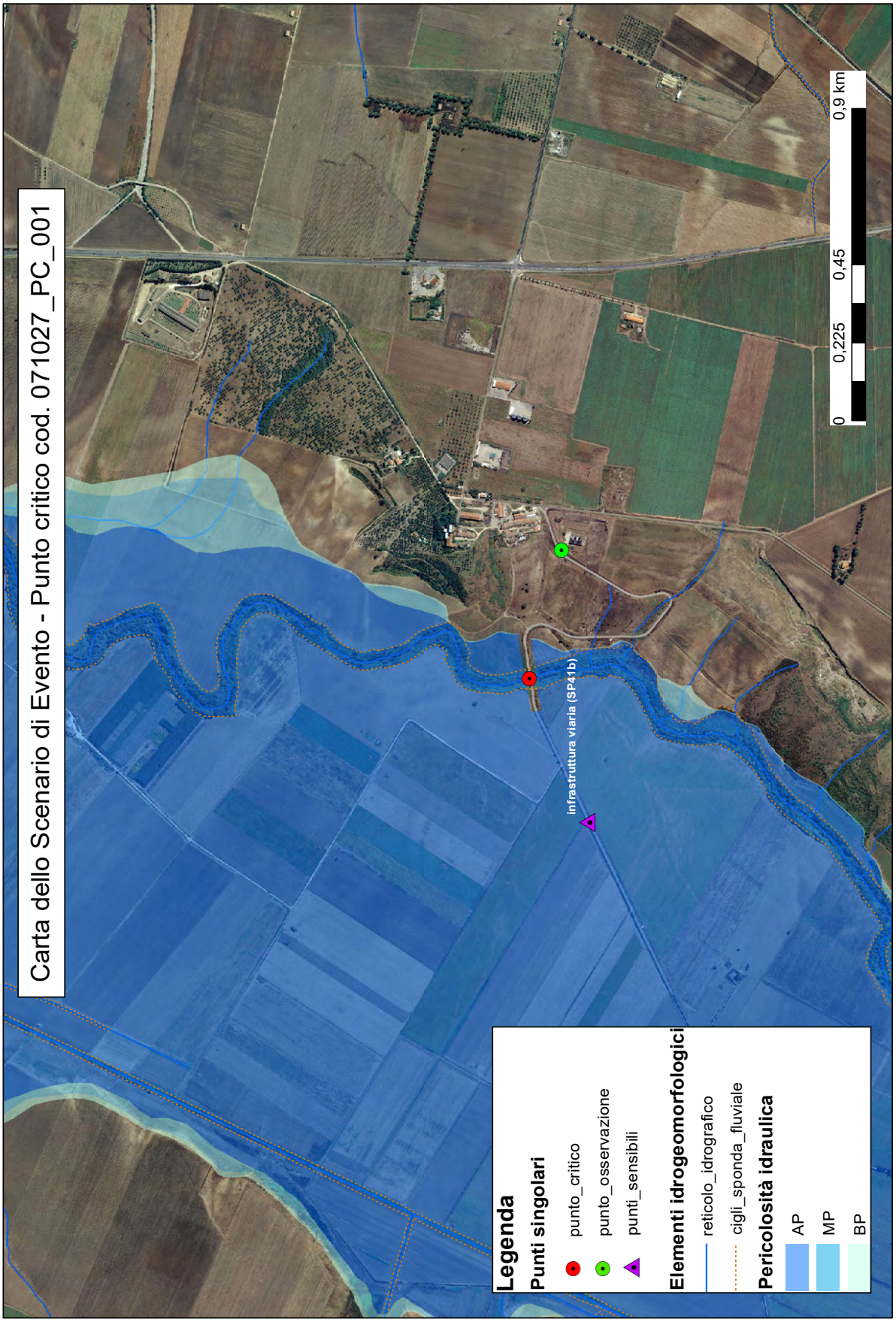
Carta dello Scenario di Evento - Punto critico cod. 071027_PC_001
infrastruttura viaria (SP41b)
0
0,225
0,45
0,9 km
Legenda
Punti singolari
punto_critico
punto_osservazione
punti_sensibili
Elementi idrogeomorfologici
reticolo_idrografico
cigli_sponda_fluviale
Pericolosità idraulica
AP
MP
BP

ANAGRAFICA PUNTO CRITICO		
Codice ISTAT Comune	071053	
Codice Punto	071053_PC_001	
Numero progressivo	001 (ID10)	
Località	Piana di Paradiso	
Tavola		
Categoria	alluvioni occorse in passato (da catalogo AVI o Flood Cat)	X
	alluvioni future (da perimetrazioni)	X

LOCALIZZAZIONE PUNTO CRITICO	
WGS 84 - UTM 33N	
COORDINATA X	COORDINATA Y
521759.77 m E	4637916.69 m N

STRALCIO ORTOFOTO



INFORMAZIONI IDROGRAFIA DEL PUNTO CRITICO					
Tipologia punto critico		Attraversamento in quota Area allagata			
Bacino idrografico		**Corso d'acqua**		**Forme carsiche**	
Fortore		Tipologia	Nome	Tipologia	Nome
		Corso d'acqua episodico		Doline	
Reticolo principale	X	Gravina		Inghiottitoi	
Reticolo secondario		Torrente		Vore	
Canale di Bonifica		Fiume	Fortore	Pozzi di crollo	

IMMAGINI DEL PUNTO CRITICO	
Monte	**Valle**
	

INFORMAZIONI MECCANISMO ALLUVIONALE					
Grado di pericolo di inondazione [h* (v+0,5)]		Significativo/estremo [> 1,25]			
Fonte		**Caratteristiche**		**Cause**	
Fluviale	X	Flash flood	n.d.	Superamento della capacità di deflusso	X
Pluviale		Piene con tempi rapidi di propagazione in alveo (tempo di ritardo < 2h)	n.d.	Sormonto delle opere di difesa	
Da acque sotterranee		Piene con tempi lunghi di propagazione in alveo (tempo di ritardo > 2 ore)	n.d.	Ostruzioni/restringimenti delle sezioni di deflusso	X
Inondazioni causate da insufficienza dei sistemi di drenaggio/canalizzazione/invasi		Alluvioni caratterizzate da elevate velocità della corrente (v > 2,5 m/s)	n.d.	Malfunzionamenti opere di difesa	
Inondazioni marine		Alluvioni caratterizzate da elevati battenti idrici (h > 0.25 m)	n.d.	Nessun dato disponibile	

SCENARI DI EVENTO
– significativi innalzamenti dei livelli idrometrici del corso d'acqua maggiore con fenomeni di inondazione delle fasce di pertinenza fluviale e delle aree limitrofe – sormonto del ponte

RECETTORI DELLA PERICOLOSITÀ	
Singoli Recettori di Rischio	
Zone a Rischio Potenziale Significativo (macroarea di rischio)	X

POSSIBILI CONSEGUENZE SITO - SPECIFICHE
- allagamenti aree rurali all'esterno delle aree golenali - allagamento, in destra idraulica, delle seguenti infrastrutture viarie: SS16, A14, linea ferroviaria - allagamento della Stazione di Ripalta - allagamento edifici sparsi rappresentati anche da masserie

ESPOSTI IN PROSSIMITÀ DEL PUNTO CRITICO CONSIDERATO	
Popolazione	X
Proprietà private (incluse le abitazioni)	X
Edifici pubblici	
Infrastrutture	X - rete viaria principale e ferroviaria
Uso rurale del suolo	X
Attività economiche	X
Ambiente	
Beni culturali	
Beni paesaggistici	

Anagrafica Punto Osservazione			
Codice Punto Critico	071053_PC_010		
Codice Punto Osservazione	071053_PO_001		
Località Punto Osservazione/Nome	Piana di Paradiso, SS16		
Tipologia Punto di Osservazione		Strumentato	
	X	Diretto	
Itinerario di accesso	SS16		
Note	punto di osservazione non asfaltato, in area in condizioni di media pericolosità idraulica		

Localizzazione Punto di Osservazione	
WGS 84 - UTM 33N	
Coordinata X	Coordinata Y
522003.58 m E	4637583.37 m N

Stralcio Ortofoto

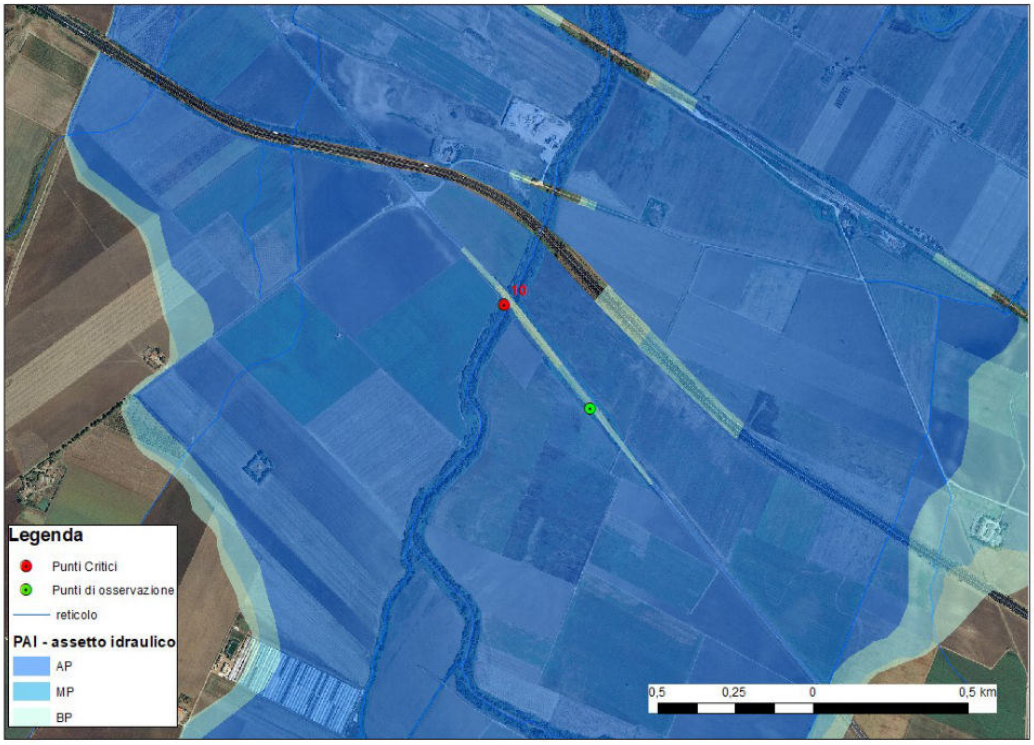

Mappa di visibilità da punto di osservazione


Aspetti da osservare in relazione al punto critico		
Osservazione visiva		Livello idrico rispetto all'alveo
	X	Livello idrico rispetto a manufatto (attraversamento/argini)
	X	Propagazione del deflusso (concentrata in alveo o diffusa, a seguito di esondazione)
		Lettura asta idrometrica

Anagrafica Itinerario		
Codice itinerario	UO2_9-10	
Punto di partenza	Base operativa di Marina di Chieuti	
Codice Punto Critico	071053_PC_010	
Codice Punto Osservazione/arrivo	071041_PO_001	
Tempo percorrenza stimato [min]	10	
Lunghezza totale itinerario [km]	10	
Tipologia strade itinerario	provinciali e statali a doppio senso di marcia, asfaltate ad eccezione del punto di osservazione	
Percorribilità		scorrevole
	X	Presenza tratti critici (attraversamenti, ponti, sede stradale in aree a pericolosità)
		Presenza di restringimenti di carreggiata
		Presenza viabilità alternativa
Criticità idrauliche percorso (intersezioni con aree AP)	- allagamento sede stradale SS16 tra km 616 e km 620 per possibile esondazione fiume fortore	

Stralcio Ortofoto

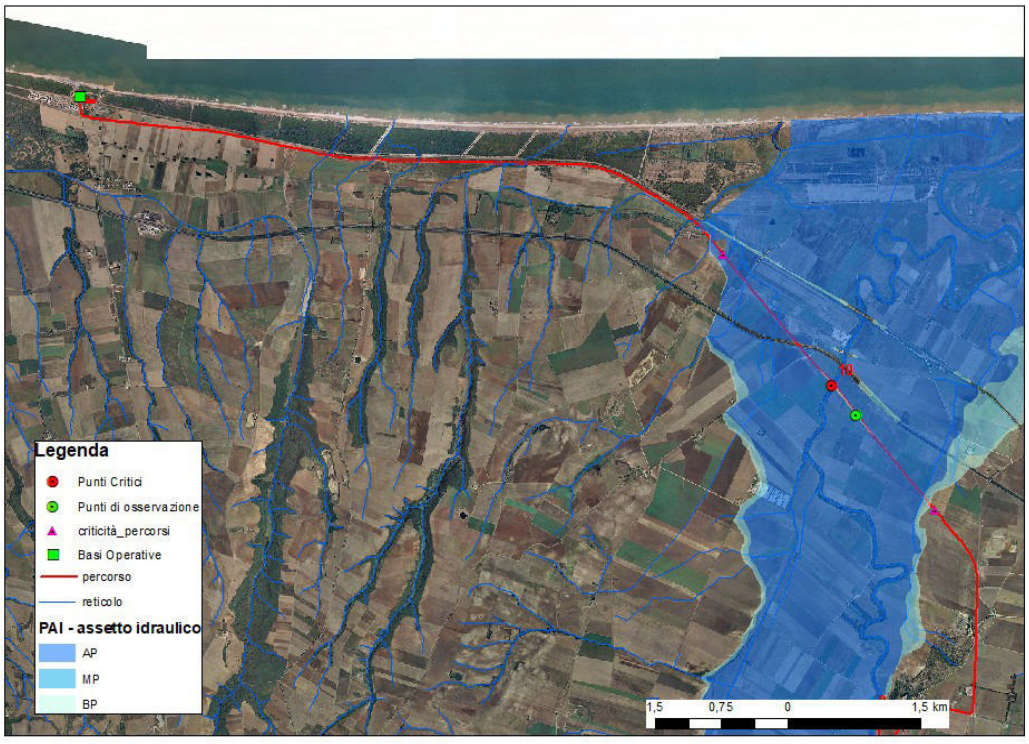

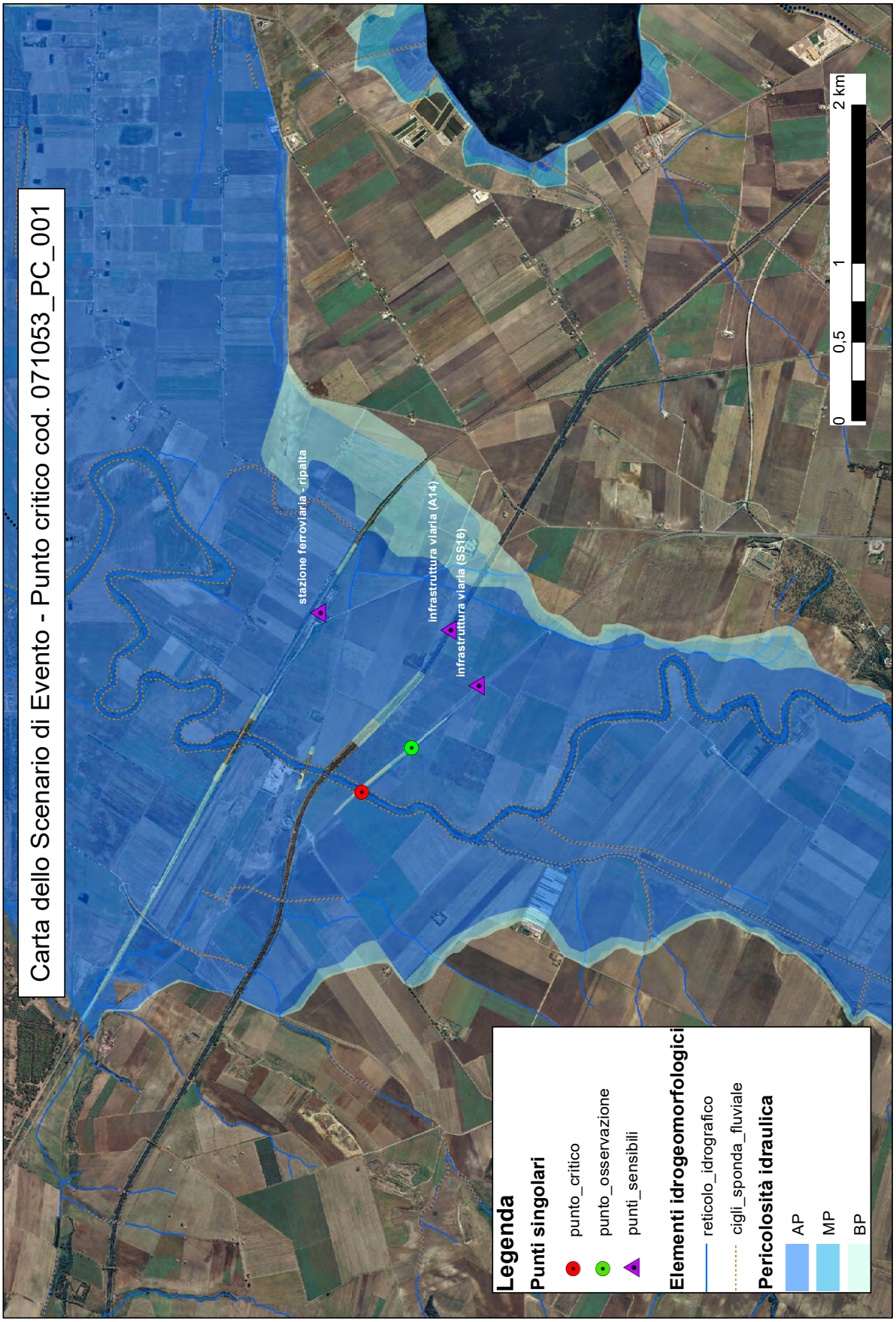
Carta dello Scenario di Evento - Punto critico cod. 071053_PC_001
stazione ferroviaria - ripalta
infrastruttura viaria (A14)
infrastruttura viaria (SS16)
0
0,5
1
2 km
Legenda
Punti singolari
punto_critico
punto_osservazione
punti_sensibili
Elementi idrogeomorfologici
reticolo_idrografico
cigli_sponda_fluviale
Pericolosità idraulica
AP
MP
BP

ANAGRAFICA PUNTO CRITICO		
Codice ISTAT Comune	071005	
Codice Punto	071005_PC_001	
Numero progressivo	001 (ID11)	
Località	Spaventicchio	
Tavola	mappa pericolosità e rischio n. 256 del PGRA	
Categoria	alluvioni occorse in passato (da catalogo AVI o Flood Cat)	
	alluvioni future (da perimetrazioni)	X

LOCALIZZAZIONE PUNTO CRITICO	
WGS 84 - UTM 33N	
COORDINATA X	COORDINATA Y
562567.00 m E	4550005.25 m N

STRALCIO ORTOFOTO

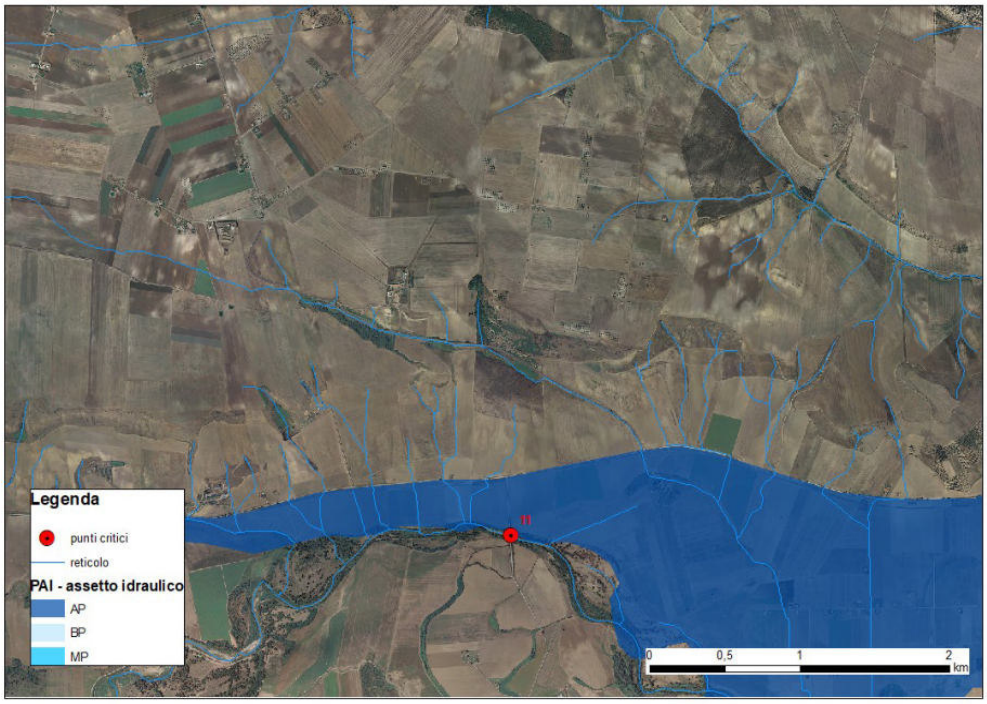

INFORMAZIONI IDROGRAFIA DEL PUNTO CRITICO					
Tipologia punto critico		Attraversamento in quota Area allagata			
Bacino idrografico		**Corso d'acqua**		**Forme carsiche**	
Ofanto		Tipologia	Nome	Tipologia	Nome
		Corso d'acqua episodico		Doline	
Reticolo principale	X	Gravina		Inghiottitoi	
Reticolo secondario		Torrente		Vore	
Canale di Bonifica		Fiume	Ofanto	Pozzi di crollo	

IMMAGINI DEL PUNTO CRITICO	
Monte	**Valle**
	

INFORMAZIONI MECCANISMO ALLUVIONALE					
Grado di pericolo di inondazione [h* (v+0,5)]		Significativo/estremo [> 1,25]			
Fonte		**Caratteristiche**		**Cause**	
Fluviale	X	Flash flood		Superamento della capacità di deflusso	X
Pluviale		Piene con tempi rapidi di propagazione in alveo (tempo di ritardo < 2h)		Sormonto delle opere di difesa	
Da acque sotterranee		Piene con tempi lunghi di propagazione in alveo (tempo di ritardo > 2 ore)	X	Ostruzioni/restringimenti delle sezioni di deflusso	X
Inondazioni causate da insufficienza dei sistemi di drenaggio/canalizzazione/invasi		Alluvioni caratterizzate da elevate velocità della corrente (v > 2,5 m/s)		Malfunzionamenti opere di difesa	
Inondazioni marine		Alluvioni caratterizzate da elevati battenti idrici (h > 0.25 m)	X	Nessun dato disponibile	

SCENARI DI EVENTO
– significativi innalzamenti dei livelli idrometrici del corso d'acqua maggiore con fenomeni di inondazione delle zone golenali, delle fasce di pertinenza fluviale e delle aree limitrofe

RECETTORI DELLA PERICOLOSITÀ	
Singoli Recettori di Rischio	X
Zone a Rischio Potenziale Significativo (macroarea di rischio)	

POSSIBILI EFFETTI
- allagamenti aree rurali all'esterno delle aree golenali - allagamento, in destra idraulica (territorio regione Basilicata), della SP94 che interseca il reticolo con opera di attraversamento idraulicamente sufficiente

ESPOSTI IN PROSSIMITÀ DEL PUNTO CRITICO CONSIDERATO	
Popolazione	
Proprietà private (incluse le abitazioni)	
Edifici pubblici	
Infrastrutture	X - rete viaria provinciale
Uso rurale del suolo	X
Attività economiche	
Ambiente	

Beni culturali	
Beni paesaggistici	

Anagrafica Punto Osservazione			
Codice Punto Critico	071005_PC_001		
Codice Punto Osservazione	071005_PO_001		
Località Punto Osservazione/Nome	Bufaleria, SP91 km 12		
Tipologia Punto di Osservazione		Strumentato	
	X	Diretto	
Itinerario di accesso	SS655, SP49, SP48, SP94, SP91		
Note	area non asfaltata e, sulla base delle risultanze di studi idraulici, seppur ricadente in alta pericolosità storica, non interessata da deflussi di piena		

Localizzazione Punto di Osservazione	
WGS 84 - UTM 33N	
Coordinata X	Coordinata Y
563123.35 m E	4550490.14 m N

Stralcio Ortofoto

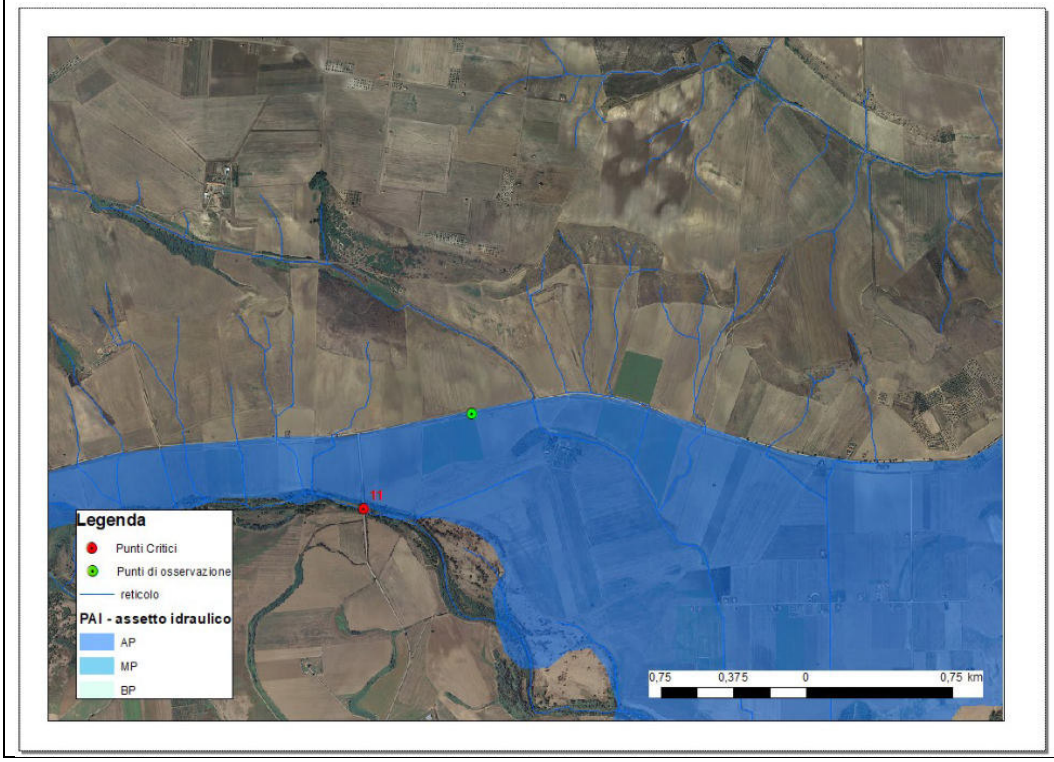

Mappa di visibilità da punto di osservazione


Aspetti da osservare in relazione al punto critico		
Osservazione visiva		Livello idrico rispetto all'alveo
	X	Livello idrico rispetto a manufatto (attraversamento/argini)
	X	Propagazione del deflusso (concentrata in alveo o diffusa, a seguito di esondazione)
		Lettura asta idrometrica

Anagrafica Itinerario		
Codice itinerario	UO4_11	
Punto di partenza	Base operativa Cavone	
Codice Punto Critico	071005_PC_001	
Codice Punto Osservazione/arrivo	071005_PO_001	
Tempo percorrenza stimato [min]	46	
Lunghezza totale itinerario [km]	55	
Tipologia strade itinerario	statali e provinciali a doppio senso di marcia, asfaltate	
Percorribilità		scorrevole
	X	Presenza tratti critici (attraversamenti, ponti, sede stradale in aree a pericolosità)
		Presenza di restringimenti di carreggiata
	X	Presenza viabilità alternativa
Criticità idrauliche percorso (intersezioni con aree AP)	- possibile allagamento SP94 per sormonto opera di attraversamento Fiume Ofanto, in corrispondenza del punto critico - assenza di ulteriori aree perimetrate nel territorio della Regione Basilicata, attraversato dal percorso	

Stralcio Ortofoto

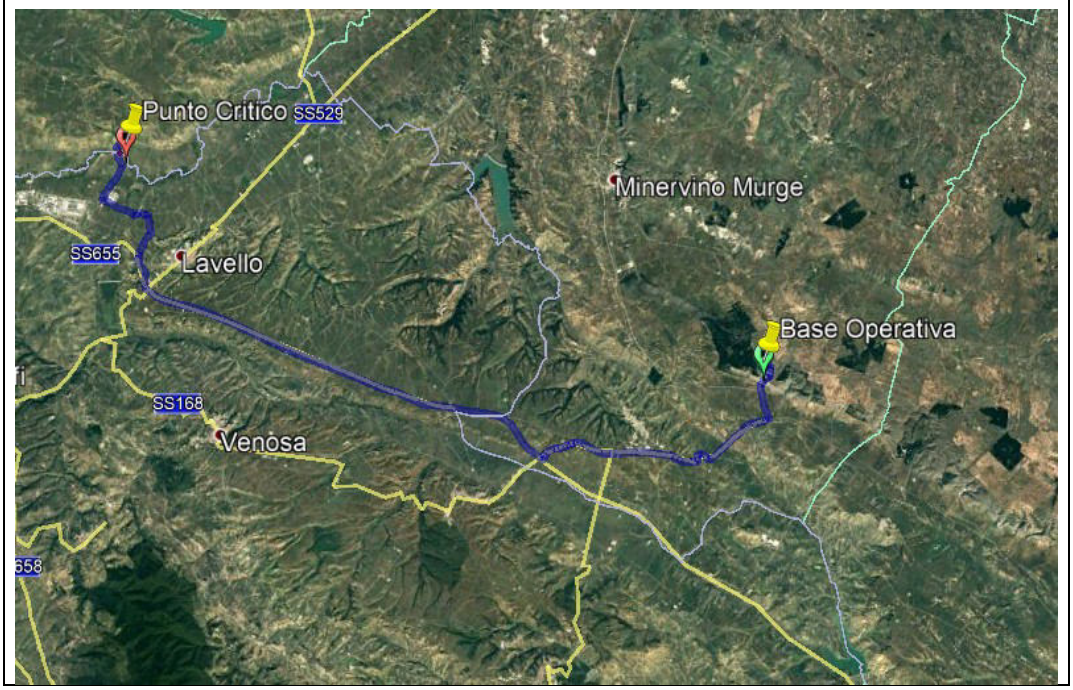

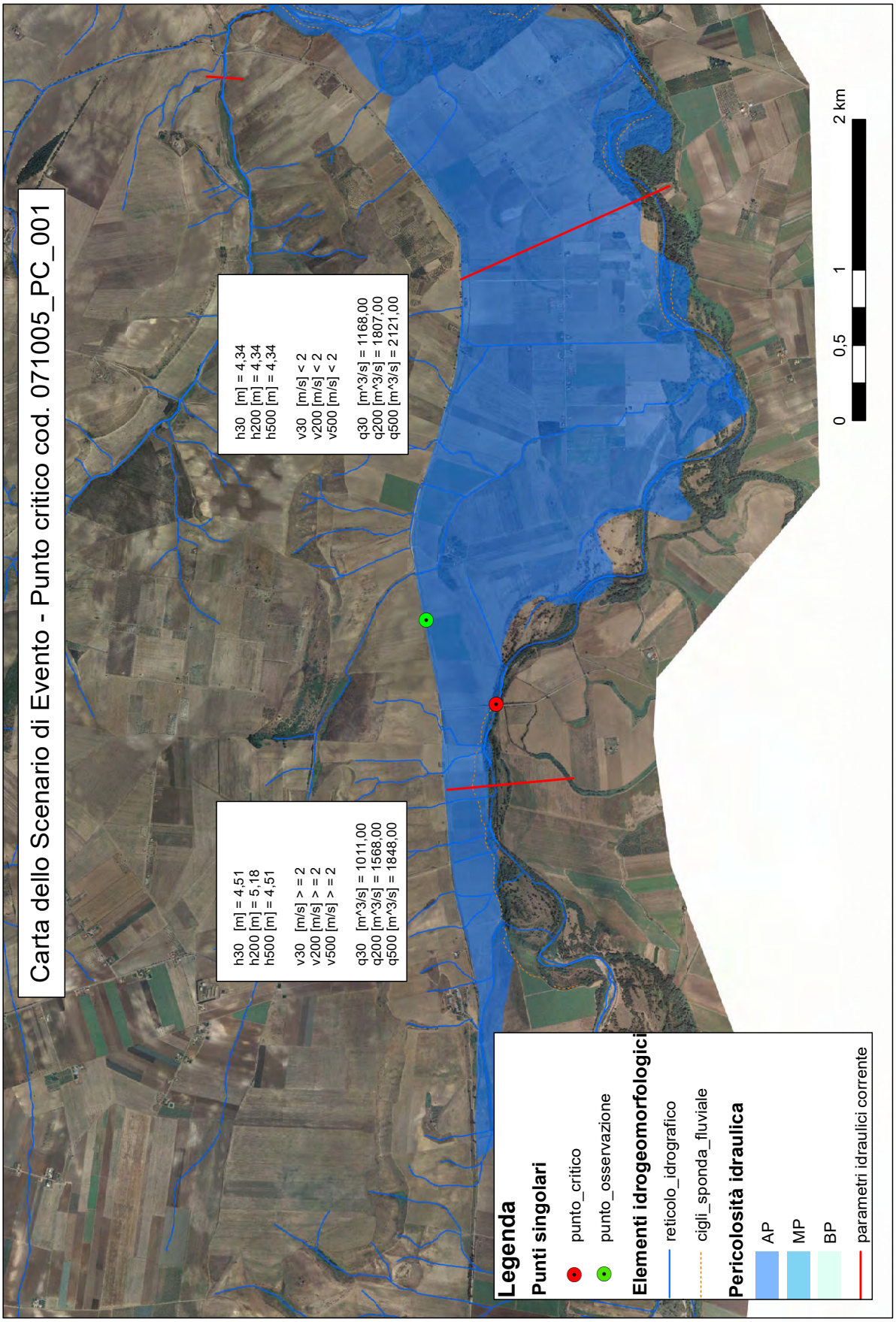
Carta dello Scenario di Evento - Punto critico cod. 071005_PC_001
h30 [m] = 4,51
h200 [m] = 5,18
h500 [m] = 4,51
v30 [m/s] > = 2
v200 [m/s] > = 2
v500 [m/s] > = 2
q30 [m^3/s] = 1011,00
q200 [m^3/s] = 1568,00
q500 [m^3/s] = 1848,00
h30 [m] = 4,34
h200 [m] = 4,34
h500 [m] = 4,34
v30 [m/s] < 2
v200 [m/s] < 2
v500 [m/s] < 2
q30 [m^3/s] = 1168,00
q200 [m^3/s] = 1807,00
q500 [m^3/s] = 2121,00
0
0,5
1
2 km
Legenda
Punti singolari
punto_critico
punto_osservazione
Elementi idrogeomorfologici
reticolo_idrografico
cigli_sponda_fluviale
Pericolosità idraulica
AP
MP
BP
parametri idraulici corrente

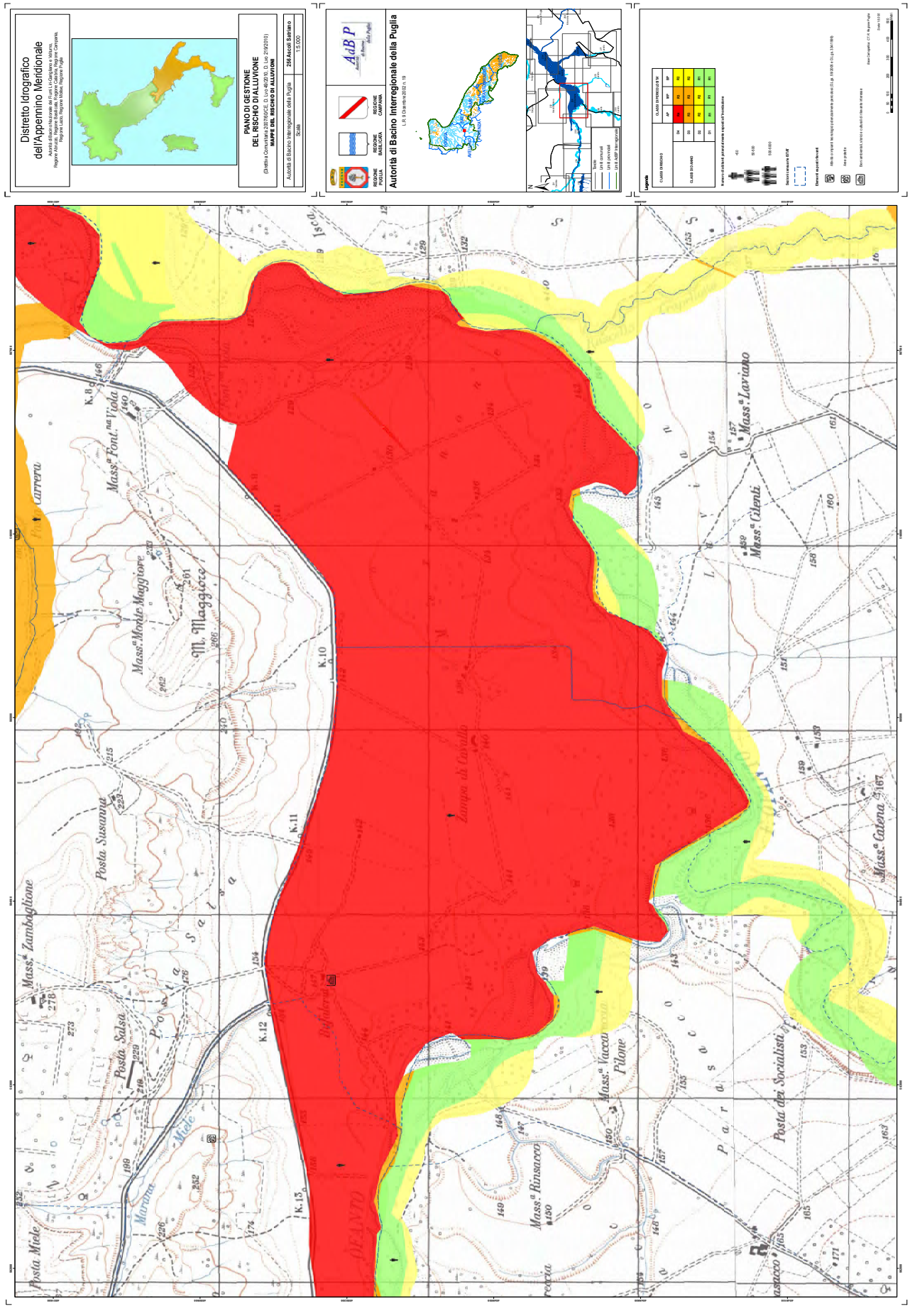
Distretto Idrografico dell'Appennino Meridionale
PIANO DI GESTIONE DEL RISCHIO DI ALLUVIONI
MAPPE DEL RISCHIO DI ALLUVIONI
Autorità di Bacino Interregionale della Puglia
Scala 1:5.000
AdB P
REGIONE PUGLIA
REGIONE BASILICATA
REGIONE CAMPANIA
Autorità di Bacino Interregionale della Puglia
L.R. 19 Gennaio 2002 n. 19
Legenda
CLASSI DI RISCHIO
CLASSI DI DANNO
Elementi esposti rilevati
Mass.a Zambaglione
Posta Sassana
Posta Salsa
Posta Miele
Mass.a Font.na Viola
Mass.a Monte Maggiore
M. Maggiore
Mass.a Laviano
Mass.a Cilenti
Mass.a Catena
Mass.a Vacca
Pilone
Mass.a Rinsacco
Posta dei Socialisti
Strada Statale 655
Strada Provinciale 174
Strada Provinciale 175
Strada Provinciale 176
Strada Provinciale 177
Strada Provinciale 178
Strada Provinciale 179
Strada Provinciale 180
Strada Provinciale 181
Strada Provinciale 182
Strada Provinciale 183
Strada Provinciale 184
Strada Provinciale 185
Strada Provinciale 186
Strada Provinciale 187
Strada Provinciale 188
Strada Provinciale 189
Strada Provinciale 190
Strada Provinciale 191
Strada Provinciale 192
Strada Provinciale 193
Strada Provinciale 194
Strada Provinciale 195
Strada Provinciale 196
Strada Provinciale 197
Strada Provinciale 198
Strada Provinciale 199
Strada Provinciale 200
Strada Provinciale 201
Strada Provinciale 202
Strada Provinciale 203
Strada Provinciale 204
Strada Provinciale 205
Strada Provinciale 206
Strada Provinciale 207
Strada Provinciale 208
Strada Provinciale 209
Strada Provinciale 210
Strada Provinciale 211
Strada Provinciale 212
Strada Provinciale 213
Strada Provinciale 214
Strada Provinciale 215
Strada Provinciale 216
Strada Provinciale 217
Strada Provinciale 218
Strada Provinciale 219
Strada Provinciale 220
Strada Provinciale 221
Strada Provinciale 222
Strada Provinciale 223
Strada Provinciale 224
Strada Provinciale 225
Strada Provinciale 226
Strada Provinciale 227
Strada Provinciale 228
Strada Provinciale 229
Strada Provinciale 230
Strada Provinciale 231
Strada Provinciale 232
Strada Provinciale 233
Strada Provinciale 234
Strada Provinciale 235
Strada Provinciale 236
Strada Provinciale 237
Strada Provinciale 238
Strada Provinciale 239
Strada Provinciale 240
Strada Provinciale 241
Strada Provinciale 242
Strada Provinciale 243
Strada Provinciale 244
Strada Provinciale 245
Strada Provinciale 246
Strada Provinciale 247
Strada Provinciale 248
Strada Provinciale 249
Strada Provinciale 250
Strada Provinciale 251
Strada Provinciale 252
Strada Provinciale 253
Strada Provinciale 254
Strada Provinciale 255
Strada Provinciale 256
Strada Provinciale 257
Strada Provinciale 258
Strada Provinciale 259
Strada Provinciale 260
Strada Provinciale 261
Strada Provinciale 262
Strada Provinciale 263
Strada Provinciale 264
Strada Provinciale 265
Strada Provinciale 266
Strada Provinciale 267
Strada Provinciale 268
Strada Provinciale 269
Strada Provinciale 270
Strada Provinciale 271
Strada Provinciale 272
Strada Provinciale 273
Strada Provinciale 274
Strada Provinciale 275
Strada Provinciale 276
Strada Provinciale 277
Strada Provinciale 278
Strada Provinciale 279
Strada Provinciale 280
Strada Provinciale 281
Strada Provinciale 282
Strada Provinciale 283
Strada Provinciale 284
Strada Provinciale 285
Strada Provinciale 286
Strada Provinciale 287
Strada Provinciale 288
Strada Provinciale 289
Strada Provinciale 290
Strada Provinciale 291
Strada Provinciale 292
Strada Provinciale 293
Strada Provinciale 294
Strada Provinciale 295
Strada Provinciale 296
Strada Provinciale 297
Strada Provinciale 298
Strada Provinciale 299
Strada Provinciale 300
Strada Provinciale 301
Strada Provinciale 302
Strada Provinciale 303
Strada Provinciale 304
Strada Provinciale 305
Strada Provinciale 306
Strada Provinciale 307
Strada Provinciale 308
Strada Provinciale 309
Strada Provinciale 310
Strada Provinciale 311
Strada Provinciale 312
Strada Provinciale 313
Strada Provinciale 314
Strada Provinciale 315
Strada Provinciale 316
Strada Provinciale 317
Strada Provinciale 318
Strada Provinciale 319
Strada Provinciale 320
Strada Provinciale 321
Strada Provinciale 322
Strada Provinciale 323
Strada Provinciale 324
Strada Provinciale 325
Strada Provinciale 326
Strada Provinciale 327
Strada Provinciale 328
Strada Provinciale 329
Strada Provinciale 330
Strada Provinciale 331
Strada Provinciale 332
Strada Provinciale 333
Strada Provinciale 334
Strada Provinciale 335
Strada Provinciale 336
Strada Provinciale 337
Strada Provinciale 338
Strada Provinciale 339
Strada Provinciale 340
Strada Provinciale 341
Strada Provinciale 342
Strada Provinciale 343
Strada Provinciale 344
Strada Provinciale 345
Strada Provinciale 346
Strada Provinciale 347
Strada Provinciale 348
Strada Provinciale 349
Strada Provinciale 350
Strada Provinciale 351
Strada Provinciale 352
Strada Provinciale 353
Strada Provinciale 354
Strada Provinciale 355
Strada Provinciale 356
Strada Provinciale 357
Strada Provinciale 358
Strada Provinciale 359
Strada Provinciale 360
Strada Provinciale 361
Strada Provinciale 362
Strada Provinciale 363
Strada Provinciale 364
Strada Provinciale 365
Strada Provinciale 366
Strada Provinciale 367
Strada Provinciale 368
Strada Provinciale 369
Strada Provinciale 370
Strada Provinciale 371
Strada Provinciale 372
Strada Provinciale 373
Strada Provinciale 374
Strada Provinciale 375
Strada Provinciale 376
Strada Provinciale 377
Strada Provinciale 378
Strada Provinciale 379
Strada Provinciale 380
Strada Provinciale 381
Strada Provinciale 382
Strada Provinciale 383
Strada Provinciale 384
Strada Provinciale 385
Strada Provinciale 386
Strada Provinciale 387
Strada Provinciale 388
Strada Provinciale 389
Strada Provinciale 390
Strada Provinciale 391
Strada Provinciale 392
Strada Provinciale 393
Strada Provinciale 394
Strada Provinciale 395
Strada Provinciale 396
Strada Provinciale 397
Strada Provinciale 398
Strada Provinciale 399
Strada Provinciale 400
Strada Provinciale 401
Strada Provinciale 402
Strada Provinciale 403
Strada Provinciale 404
Strada Provinciale 405
Strada Provinciale 406
Strada Provinciale 407
Strada Provinciale 408
Strada Provinciale 409
Strada Provinciale 410
Strada Provinciale 411
Strada Provinciale 412
Strada Provinciale 413
Strada Provinciale 414
Strada Provinciale 415
Strada Provinciale 416
Strada Provinciale 417
Strada Provinciale 418
Strada Provinciale 419
Strada Provinciale 420
Strada Provinciale 421
Strada Provinciale 422
Strada Provinciale 423
Strada Provinciale 424
Strada Provinciale 425
Strada Provinciale 426
Strada Provinciale 427
Strada Provinciale 428
Strada Provinciale 429
Strada Provinciale 430
Strada Provinciale 431
Strada Provinciale 432
Strada Provinciale 433
Strada Provinciale 434
Strada Provinciale 435
Strada Provinciale 436
Strada Provinciale 437
Strada Provinciale 438
Strada Provinciale 439
Strada Provinciale 440
Strada Provinciale 441
Strada Provinciale 442
Strada Provinciale 443
Strada Provinciale 444
Strada Provinciale 445
Strada Provinciale 446
Strada Provinciale 447
Strada Provinciale 448
Strada Provinciale 449
Strada Provinciale 450
Strada Provinciale 451
Strada Provinciale 452
Strada Provinciale 453
Strada Provinciale 454
Strada Provinciale 455
Strada Provinciale 456
Strada Provinciale 457
Strada Provinciale 458
Strada Provinciale 459
Strada Provinciale 460
Strada Provinciale 461
Strada Provinciale 462
Strada Provinciale 463
Strada Provinciale 464
Strada Provinciale 465
Strada Provinciale 466
Strada Provinciale 467
Strada Provinciale 468
Strada Provinciale 469
Strada Provinciale 470
Strada Provinciale 471
Strada Provinciale 472
Strada Provinciale 473
Strada Provinciale 474
Strada Provinciale 475
Strada Provinciale 476
Strada Provinciale 477
Strada Provinciale 478
Strada Provinciale 479
Strada Provinciale 480
Strada Provinciale 481
Strada Provinciale 482
Strada Provinciale 483
Strada Provinciale 484
Strada Provinciale 485
Strada Provinciale 486
Strada Provinciale 487
Strada Provinciale 488
Strada Provinciale 489
Strada Provinciale 490
Strada Provinciale 491
Strada Provinciale 492
Strada Provinciale 493
Strada Provinciale 494
Strada Provinciale 495
Strada Provinciale 496
Strada Provinciale 497
Strada Provinciale 498
Strada Provinciale 499
Strada Provinciale 500
Strada Provinciale 501
Strada Provinciale 502
Strada Provinciale 503
Strada Provinciale 504
Strada Provinciale 505
Strada Provinciale 506
Strada Provinciale 507
Strada Provinciale 508
Strada Provinciale 509
Strada Provinciale 510
Strada Provinciale 511
Strada Provinciale 512
Strada Provinciale 513
Strada Provinciale 514
Strada Provinciale 515
Strada Provinciale 516
Strada Provinciale 517
Strada Provinciale 518
Strada Provinciale 519
Strada Provinciale 520
Strada Provinciale 521
Strada Provinciale 522
Strada Provinciale 523
Strada Provinciale 524
Strada Provinciale 525
Strada Provinciale 526
Strada Provinciale 527
Strada Provinciale 528
Strada Provinciale 529
Strada Provinciale 530
Strada Provinciale 531
Strada Provinciale 532
Strada Provinciale 533
Strada Provinciale 534
Strada Provinciale 535
Strada Provinciale 536
Strada Provinciale 537
Strada Provinciale 538
Strada Provinciale 539
Strada Provinciale 540
Strada Provinciale 541
Strada Provinciale 542
Strada Provinciale 543
Strada Provinciale 544
Strada Provinciale 545
Strada Provinciale 546
Strada Provinciale 547
Strada Provinciale 548
Strada Provinciale 549
Strada Provinciale 550
Strada Provinciale 551
Strada Provinciale 552
Strada Provinciale 553
Strada Provinciale 554
Strada Provinciale 555
Strada Provinciale 556
Strada Provinciale 557
Strada Provinciale 558
Strada Provinciale 559
Strada Provinciale 560
Strada Provinciale 561
Strada Provinciale 562
Strada Provinciale 563
Strada Provinciale 564
Strada Provinciale 565
Strada Provinciale 566
Strada Provinciale 567
Strada Provinciale 568
Strada Provinciale 569
Strada Provinciale 570
Strada Provinciale 571
Strada Provinciale 572
Strada Provinciale 573
Strada Provinciale 574
Strada Provinciale 575
Strada Provinciale 576
Strada Provinciale 577
Strada Provinciale 578
Strada Provinciale 579
Strada Provinciale 580
Strada Provinciale 581
Strada Provinciale 582
Strada Provinciale 583
Strada Provinciale 584
Strada Provinciale 585
Strada Provinciale 586
Strada Provinciale 587
Strada Provinciale 588
Strada Provinciale 589
Strada Provinciale 590
Strada Provinciale 591
Strada Provinciale 592
Strada Provinciale 593
Strada Provinciale 594
Strada Provinciale 595
Strada Provinciale 596
Strada Provinciale 597
Strada Provinciale 598
Strada Provinciale 599
Strada Provinciale 600
Strada Provinciale 601
Strada Provinciale 602
Strada Provinciale 603
Strada Provinciale 604
Strada Provinciale 605
Strada Provinciale 606
Strada Provinciale 607
Strada Provinciale 608
Strada Provinciale 609
Strada Provinciale 610
Strada Provinciale 611
Strada Provinciale 612
Strada Provinciale 613
Strada Provinciale 614
Strada Provinciale 615
Strada Provinciale 616
Strada Provinciale 617
Strada Provinciale 618
Strada Provinciale 619
Strada Provinciale 620
Strada Provinciale 621
Strada Provinciale 622
Strada Provinciale 623
Strada Provinciale 624
Strada Provinciale 625
Strada Provinciale 626
Strada Provinciale 627
Strada Provinciale 628
Strada Provinciale 629
Strada Provinciale 630
Strada Provinciale 631
Strada Provinciale 632
Strada Provinciale 633
Strada Provinciale 634
Strada Provinciale 635
Strada Provinciale 636
Strada Provinciale 637
Strada Provinciale 638
Strada Provinciale 639
Strada Provinciale 640
Strada Provinciale 641
Strada Provinciale 642
Strada Provinciale 643
Strada Provinciale 644
Strada Provinciale 645
Strada Provinciale 646
Strada Provinciale 647
Strada Provinciale 648
Strada Provinciale 649
Strada Provinciale 650
Strada Provinciale 651
Strada Provinciale 652
Strada Provinciale 653
Strada Provinciale 654
Strada Provinciale 655
Strada Provinciale 656
Strada Provinciale 657
Strada Provinciale 658
Strada Provinciale 659
Strada Provinciale 660
Strada Provinciale 661
Strada Provinciale 662
Strada Provinciale 663
Strada Provinciale 664
Strada Provinciale 665
Strada Provinciale 666
Strada Provinciale 667
Strada Provinciale 668
Strada Provinciale 669
Strada Provinciale 670
Strada Provinciale 671
Strada Provinciale 672
Strada Provinciale 673
Strada Provinciale 674
Strada Provinciale 675
Strada Provinciale 676
Strada Provinciale 677
Strada Provinciale 678
Strada Provinciale 679
Strada Provinciale 680
Strada Provinciale 681
Strada Provinciale 682
Strada Provinciale 683
Strada Provinciale 684
Strada Provinciale 685
Strada Provinciale 686
Strada Provinciale 687
Strada Provinciale 688
Strada Provinciale 689
Strada Provinciale 690
Strada Provinciale 691
Strada Provinciale 692
Strada Provinciale 693
Strada Provinciale 694
Strada Provinciale 695
Strada Provinciale 696
Strada Provinciale 697
Strada Provinciale 698
Strada Provinciale 699
Strada Provinciale 700
Strada Provinciale 701
Strada Provinciale 702
Strada Provinciale 703
Strada Provinciale 704
Strada Provinciale 705
Strada Provinciale 706
Strada Provinciale 707
Strada Provinciale 708
Strada Provinciale 709
Strada Provinciale 710
Strada Provinciale 711
Strada Provinciale 712
Strada Provinciale 713
Strada Provinciale 714
Strada Provinciale 715
Strada Provinciale 716
Strada Provinciale 717
Strada Provinciale 718
Strada Provinciale 719
Strada Provinciale 720
Strada Provinciale 721
Strada Provinciale 722
Strada Provinciale 723
Strada Provinciale 724
Strada Provinciale 725
Strada Provinciale 726
Strada Provinciale 727
Strada Provinciale 728
Strada Provinciale 729
Strada Provinciale 730
Strada Provinciale 731
Strada Provinciale 732
Strada Provinciale 733
Strada Provinciale 734
Strada Provinciale 735
Strada Provinciale 736
Strada Provinciale 737
Strada Provinciale 738
Strada Provinciale 739
Strada Provinciale 740
Strada Provinciale 741
Strada Provinciale 742
Strada Provinciale 743
Strada Provinciale 744
Strada Provinciale 745
Strada Provinciale 746
Strada Provinciale 747
Strada Provinciale 748
Strada Provinciale 749
Strada Provinciale 750
Strada Provinciale 751
Strada Provinciale 752
Strada Provinciale 753
Strada Provinciale 754
Strada Provinciale 755
Strada Provinciale 756
Strada Provinciale 757
Strada Provinciale 758
Strada Provinciale 759
Strada Provinciale 760
Strada Provinciale 761
Strada Provinciale 762
Strada Provinciale 763
Strada Provinciale 764
Strada Provinciale 765
Strada Provinciale 766
Strada Provinciale 767
Strada Provinciale 768
Strada Provinciale 769
Strada Provinciale 770
Strada Provinciale 771
Strada Provinciale 772
Strada Provinciale 773
Strada Provinciale 774
Strada Provinciale 775
Strada Provinciale 776
Strada Provinciale 777
Strada Provinciale 778
Strada Provinciale 779
Strada Provinciale 780
Strada Provinciale 781
Strada Provinciale 782
Strada Provinciale 783
Strada Provinciale 784
Strada Provinciale 785
Strada Provinciale 786
Strada Provinciale 787
Strada Provinciale 788
Strada Provinciale 789
Strada Provinciale 790
Strada Provinciale 791
Strada Provinciale 792
Strada Provinciale 793
Strada Provinciale 794
Strada Provinciale 795
Strada Provinciale 796
Strada Provinciale 797
Strada Provinciale 798
Strada Provinciale 799
Strada Provinciale 800
Strada Provinciale 801
Strada Provinciale 802
Strada Provinciale 803
Strada Provinciale 804
Strada Provinciale 805
Strada Provinciale 806
Strada Provinciale 807
Strada Provinciale 808
Strada Provinciale 809
Strada Provinciale 810
Strada Provinciale 811
Strada Provinciale 812
Strada Provinciale 813
Strada Provinciale 814
Strada Provinciale 815
Strada Provinciale 816
Strada Provinciale 817
Strada Provinciale 818
Strada Provinciale 819
Strada Provinciale 820
Strada Provinciale 821
Strada Provinciale 822
Strada Provinciale 823
Strada Provinciale 824
Strada Provinciale 825
Strada Provinciale 826
Strada Provinciale 827
Strada Provinciale 828
Strada Provinciale 829
Strada Provinciale 830
Strada Provinciale 831
Strada Provinciale 832
Strada Provinciale 833
Strada Provinciale 834
Strada Provinciale 835
Strada Provinciale 836
Strada Provinciale 837
Strada Provinciale 838
Strada Provinciale 839
Strada Provinciale 840
Strada Provinciale 841
Strada Provinciale 842
Strada Provinciale 843
Strada Provinciale 844
Strada Provinciale 845
Strada Provinciale 846
Strada Provinciale 847
Strada Provinciale 848
Strada Provinciale 849
Strada Provinciale 850
Strada Provinciale 851
Strada Provinciale 852
Strada Provinciale 853
Strada Provinciale 854
Strada Provinciale 855
Strada Provinciale 856
Strada Provinciale 857
Strada Provinciale 858
Strada Provinciale 859
Strada Provinciale 860
Strada Provinciale 861
Strada Provinciale 862
Strada Provinciale 863
Strada Provinciale 864
Strada Provinciale 865
Strada Provinciale 866
Strada Provinciale 867
Strada Provinciale 868
Strada Provinciale 869
Strada Provinciale 870
Strada Provinciale 871
Strada Provinciale 872
Strada Provinciale 873
Strada Provinciale 874
Strada Provinciale 875
Strada Provinciale 876
Strada Provinciale 877
Strada Provinciale 878
Strada Provinciale 879
Strada Provinciale 880
Strada Provinciale 881
Strada Provinciale 882
Strada Provinciale 883
Strada Provinciale 884
Strada Provinciale 885
Strada Provinciale 886
Strada Provinciale 887
Strada Provinciale 888
Strada Provinciale 889
Strada Provinciale 890
Strada Provinciale 891
Strada Provinciale 892
Strada Provinciale 893
Strada Provinciale 894
Strada Provinciale 895
Strada Provinciale 896
Strada Provinciale 897
Strada Provinciale 898
Strada Provinciale 899
Strada Provinciale 900
Strada Provinciale 901
Strada Provinciale 902
Strada Provinciale 903
Strada Provinciale 904
Strada Provinciale 905
Strada Provinciale 906
Strada Provinciale 907
Strada Provinciale 908
Strada Provinciale 909
Strada Provinciale 910
Strada Provinciale 911
Strada Provinciale 912
Strada Provinciale 913
Strada Provinciale 914
Strada Provinciale 915
Strada Provinciale 916
Strada Provinciale 917
Strada Provinciale 918
Strada Provinciale 919
Strada Provinciale 920
Strada Provinciale 921
Strada Provinciale 922
Strada Provinciale 923
Strada Provinciale 924
Strada Provinciale 925
Strada Provinciale 926
Strada Provinciale 927
Strada Provinciale 928
Strada Provinciale 929
Strada Provinciale 930
Strada Provinciale 931
Strada Provinciale 932
Strada Provinciale 933
Strada Provinciale 934
Strada Provinciale 935
Strada Provinciale 936
Strada Provinciale 937
Strada Provinciale 938
Strada Provinciale 939
Strada Provinciale 940
Strada Provinciale 941
Strada Provinciale 942
Strada Provinciale 943
Strada Provinciale 944
Strada Provinciale 945
Strada Provinciale 946
Strada Provinciale 947
Strada Provinciale 948
Strada Provinciale 949
Strada Provinciale 950
Strada Provinciale 951
Strada Provinciale 952
Strada Provinciale 953
Strada Provinciale 954
Strada Provinciale 955
Strada Provinciale 956
Strada Provinciale 957
Strada Provinciale 958
Strada Provinciale 959
Strada Provinciale 960
Strada Provinciale 961
Strada Provinciale 962
Strada Provinciale 963
Strada Provinciale 964
Strada Provinciale 965
Strada Provinciale 966
Strada Provinciale 967
Strada Provinciale 968
Strada Provinciale 969
Strada Provinciale 970
Strada Provinciale 971
Strada Provinciale 972
Strada Provinciale 973
Strada Provinciale 974
Strada Provinciale 975
Strada Provinciale 976
Strada Provinciale 977
Strada Provinciale 978
Strada Provinciale 979
Strada Provinciale 980
Strada Provinciale 981
Strada Provinciale 982
Strada Provinciale 983
Strada Provinciale 984
Strada Provinciale 985
Strada Provinciale 986
Strada Provinciale 987
Strada Provinciale 988
Strada Provinciale 989
Strada Provinciale 990
Strada Provinciale 991
Strada Provinciale 992
Strada Provinciale 993
Strada Provinciale 994
Strada Provinciale 995
Strada Provinciale 996
Strada Provinciale 997
Strada Provinciale 998
Strada Provinciale 999
Strada Provinciale 1000

ANAGRAFICA PUNTO CRITICO		
Codice ISTAT Comune	110004	
Codice Punto	110004_PC_001	
Numero progressivo	001 (ID12)	
Località	Ponte Romano	
Tavola	mappa pericolosità e rischio n. 203 del PGRA	
Categoria	alluvioni occorse in passato (da catalogo AVI o Flood Cat)	X
	alluvioni future (da perimetrazioni)	X

LOCALIZZAZIONE PUNTO CRITICO	
WGS 84 - UTM 33N	
COORDINATA X	COORDINATA Y
585500.93 m E	4564734.12 m N

STRALCIO ORTOFOTO

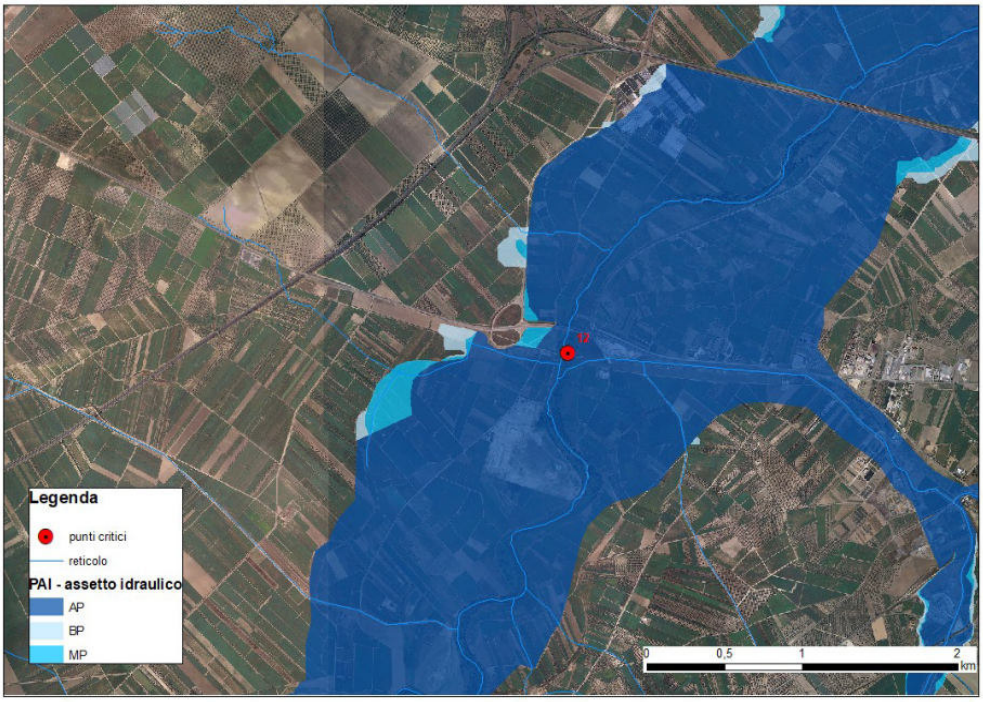

INFORMAZIONI IDROGRAFIA DEL PUNTO CRITICO					
Tipologia punto critico		Attraversamento in quota Area allagabile			
Bacino idrografico		**Corso d'acqua**		**Forme carsiche**	
Ofanto		Tipologia	Nome	Tipologia	Nome
		Corso d'acqua episodico		Doline	
Reticolo principale	X	Gravina		Inghiottitoi	
Reticolo secondario		Torrente		Vore	
Canale di Bonifica		Fiume	Ofanto	Pozzi di crollo	

IMMAGINI DEL PUNTO CRITICO	
Monte	**Valle**
	

INFORMAZIONI MECCANISMO ALLUVIONALE					
Grado di pericolo di inondazione [h* (v+0,5)]		Significativo/estremo [> 1,25]			
Fonte		**Caratteristiche**		**Cause**	
Fluviale	X	Flash flood		Superamento della capacità di deflusso	X
Pluviale		Piene con tempi rapidi di propagazione in alveo (tempo di ritardo < 2h)		Sormonto delle opere di difesa	
Da acque sotterranee		Piene con tempi lunghi di propagazione in alveo (tempo di ritardo > 2 ore)	X	Ostruzioni/restringimenti delle sezioni di deflusso	X
Inondazioni causate da insufficienza dei sistemi di drenaggio/canalizzazione/invasi		Alluvioni caratterizzate da elevate velocità della corrente (v > 2,5 m/s)		Malfunzionamenti opere di difesa	
Inondazioni marine		Alluvioni caratterizzate da elevati battenti idrici (h > 0.25 m)	X	Nessun dato disponibile	

SCENARI DI EVENTO
– significativi innalzamenti dei livelli idrometrici del corso d'acqua maggiore con fenomeni di inondazione delle zone golenali, delle fasce di pertinenza fluviale e delle aree limitrofe – sormonto del ponte

RECETTORI DELLA PERICOLOSITÀ	
Singoli Recettori di Rischio	
Zone a Rischio Potenziale Significativo (macroarea di rischio)	X

POSSIBILI CONSEGUENZE SITO - SPECIFICHE
- allagamenti aree rurali all'esterno delle aree golenali - allagamento impianto di depurazione dei reflui urbani - allagamento di stabilimenti produttivi - allagamento di infrastrutture viarie (SS 98 - SP3)

ESPOSTI IN PROSSIMITÀ DEL PUNTO CRITICO CONSIDERATO	
Popolazione	X
Proprietà private (incluse le abitazioni)	X
Edifici pubblici	
Infrastrutture	X (rete viaria di interesse statale e provinciale, depuratore)
Uso rurale del suolo	X
Attività economiche	X
Ambiente	
Beni culturali	X
Beni paesaggistici	

Anagrafica Punto Osservazione			
Codice Punto Critico	110004_PC_001		
Codice Punto Osservazione	110004_PO_001		
Località Punto Osservazione/Nome	SS98 km 11 c/o Cantine Tenute Collefiorito		
Tipologia Punto di Osservazione		Strumentato	
	X	Diretto	
Itinerario di accesso	SP138, SP3, SP230, SR6, SP46, SP143, SP231, SS98		
Note	punto di osservazione in area asfaltata, in condizioni di sicurezza idraulica		

Localizzazione Punto di Osservazione	
WGS 84 - UTM 33N	
Coordinata X	Coordinata Y
585250.34 m E	4564810.08 m N

Stralcio Ortofoto

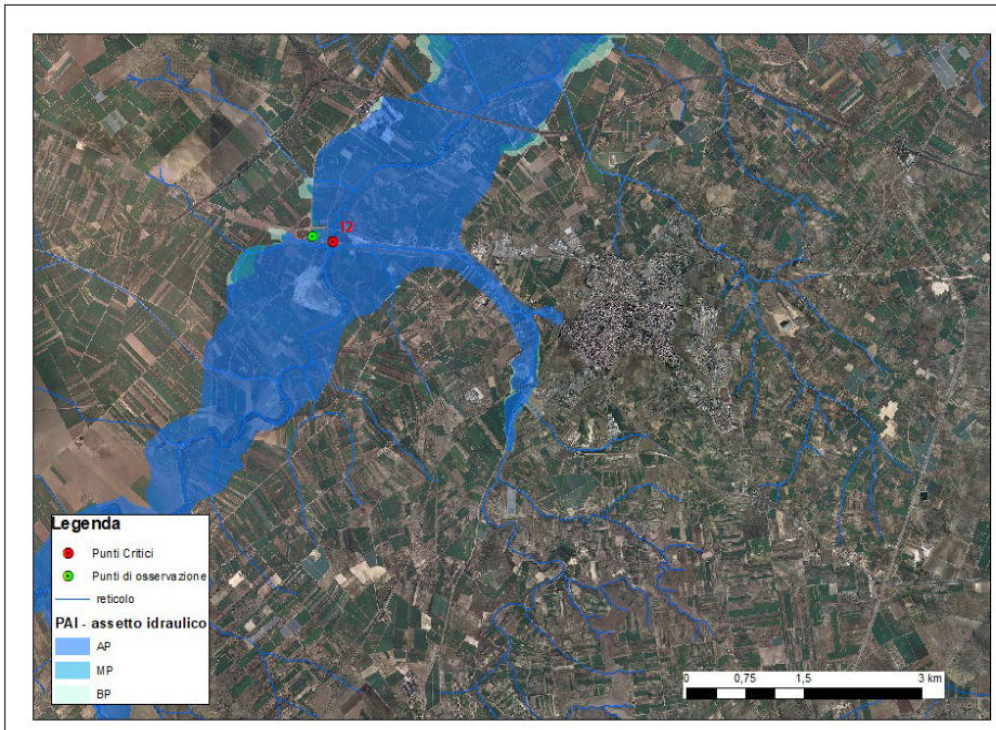

Mappa di visibilità da punto di osservazione


Aspetti da osservare in relazione al punto critico		
Osservazione visiva		Livello idrico rispetto all'alveo
		Livello idrico rispetto a manufatto (attraversamento/argini)
	X	Propagazione del deflusso (concentrata in alveo o diffusa, a seguito di esondazione)
		Lettura asta idrometrica

Anagrafica Itinerario		
Codice itinerario	UO4_12	
Punto di partenza	Base operativa Cavone	
Codice Punto Critico	110004_PC_001	
Codice Punto Osservazione/arrivo	110004_PO_001	
Tempo percorrenza stimato [min]	35	
Lunghezza totale itinerario [km]	40	
Tipologia strade itinerario	statali e provinciali a doppio senso di marcia, asfaltate	
Percorribilità		scorrevole
	X	Presenza tratti critici (attraversamenti, ponti, sede stradale in aree a pericolosità)
		Presenza di restringimenti di carreggiata
	X	Presenza viabilità alternativa
Criticità idrauliche percorso (intersezioni con aree AP)	- possibile allagamento SP143 per sormonto opera di attraversamento del Canale Piena delle Murge in loc. Don Berardo - possibile allagamento SP231 tra km 68 e km 69 per esondazione canale parallelo all'asse stradale - possibile allagamento SP231 tra km 60 e km 57 per sormonto opera di attraversamento idraulico coincidente con punto critico	

Stralcio Ortofoto

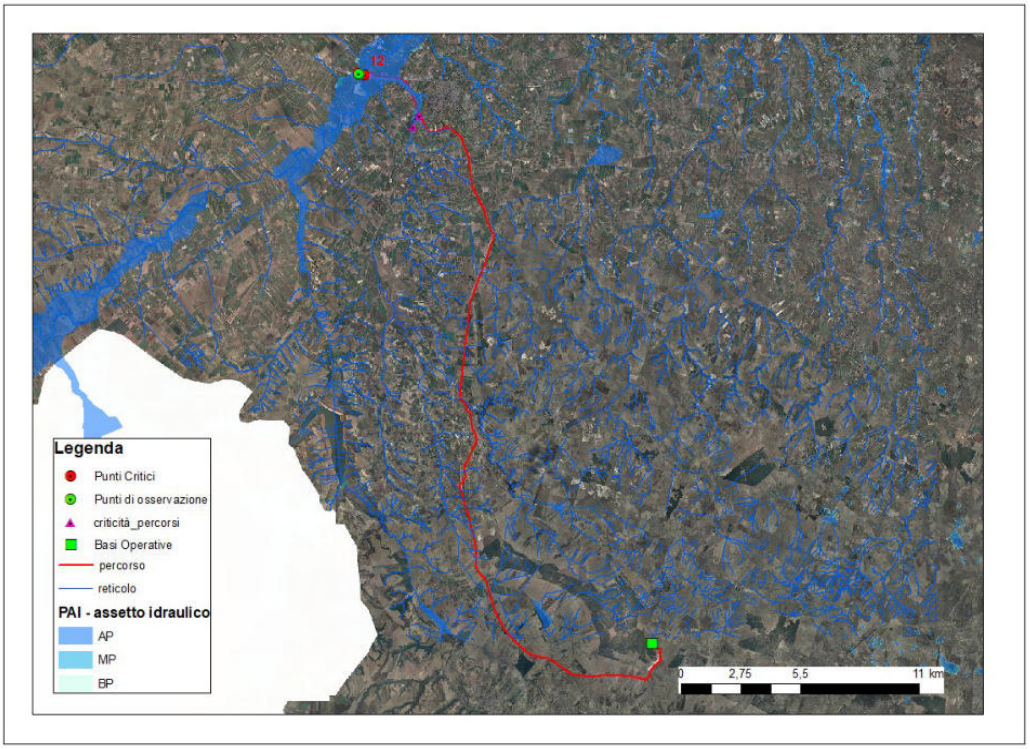

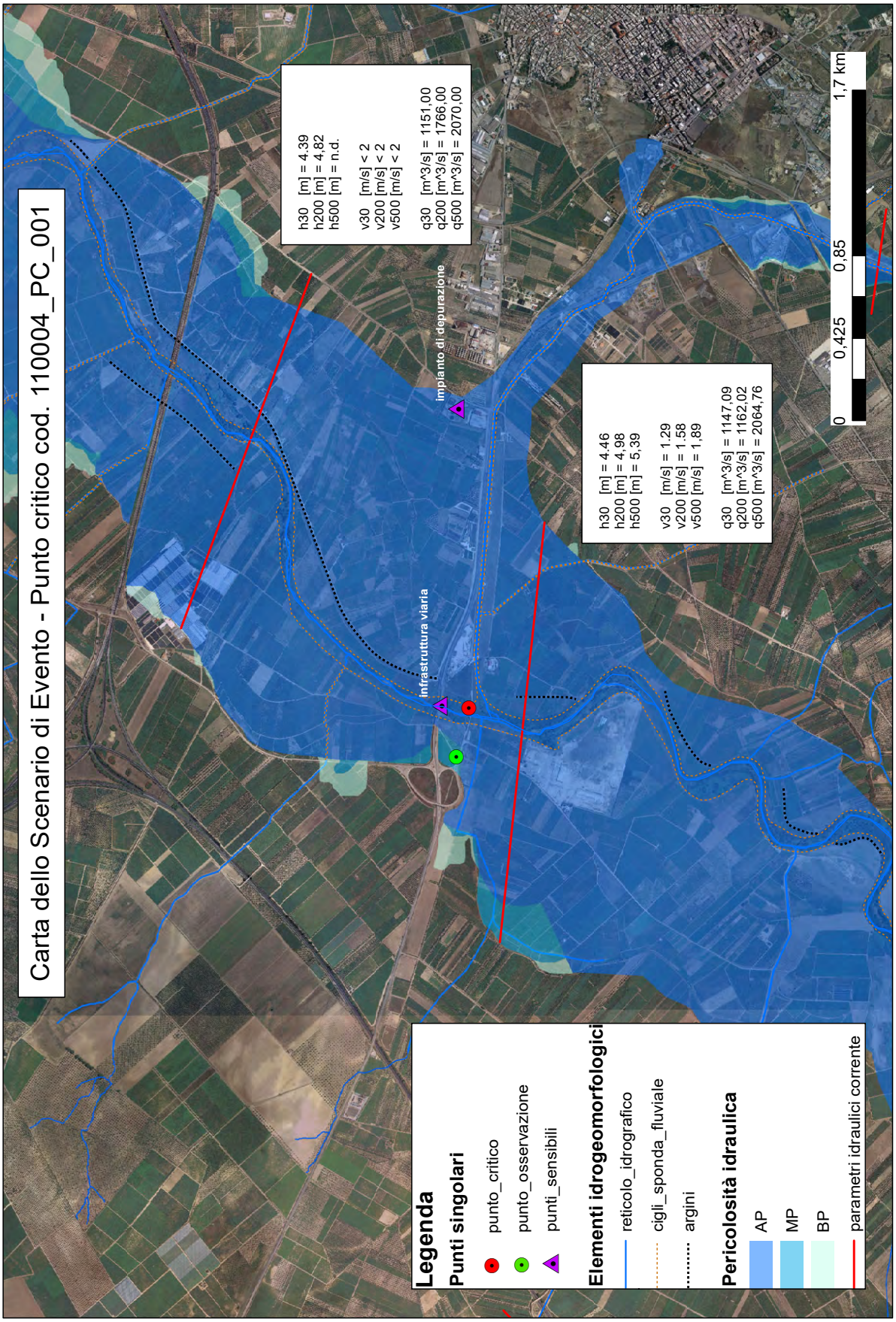
Carta dello Scenario di Evento - Punto critico cod. 110004_PC_001
Legenda
Punti singolari
punto_critico
punto_osservazione
punti_sensibili
Elementi idrogeomorfologici
reticolo_idrografico
cigli_sponda_fluviale
argini
Pericolosità idraulica
AP
MP
BP
parametri idraulici corrente
h30 [m] = 4.39
h200 [m] = 4.82
h500 [m] = n.d.
v30 [m/s] < 2
v200 [m/s] < 2
v500 [m/s] < 2
q30 [m^3/s] = 1151,00
q200 [m^3/s] = 1766,00
q500 [m^3/s] = 2070,00
h30 [m] = 4.46
h200 [m] = 4,98
h500 [m] = 5,39
v30 [m/s] = 1.29
v200 [m/s] = 1.58
v500 [m/s] = 1,89
q30 [m^3/s] = 1147,09
q200 [m^3/s] = 1162,02
q500 [m^3/s] = 2064,76
infrastruttura viaria
impianto di depurazione
0
0,425
0,85
1,7 km

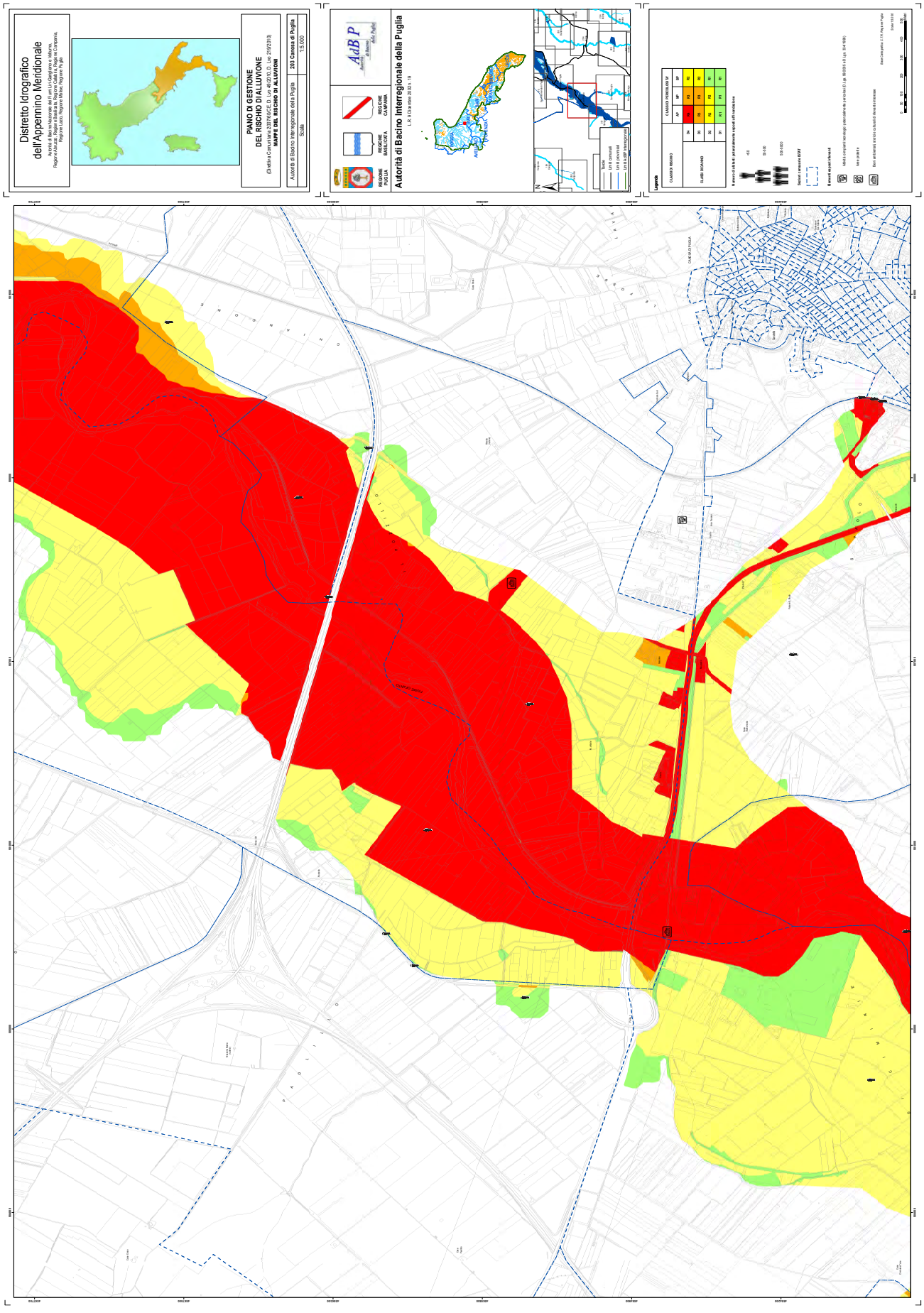
Distretto Idrografico
dell'Appennino Meridionale
PIANO DI GESTIONE
DEL RISCHIO DI ALLUVIONE
MAPPE DEL RISCHIO DI ALLUVIONI
Autorità di Bacino Interregionale della Puglia
203 Canosa di Puglia
1:5.000
Autorità di Bacino Interregionale della Puglia
L.R. 9 Dicembre 2002n. 19
Legenda

ANAGRAFICA PUNTO CRITICO		
Codice ISTAT Comune	073021	
Codice Punto	073021 _PC_001	
Numero progressivo	001 (ID13)	
Località	Ponte di Lenne	
Tavola	mappa pericolosità e rischio n. 463 del PGRA	
Categoria	alluvioni occorse in passato (da catalogo AVI o Flood Cat)	
	alluvioni future (da perimetrazioni)	X

LOCALIZZAZIONE PUNTO CRITICO	
WGS 84 - UTM 33N	
COORDINATA X	COORDINATA Y
670705.85 m E	4491030.12 m N

STRALCIO ORTOFOTO



INFORMAZIONI IDROGRAFIA DEL PUNTO CRITICO					
Tipologia punto critico		Attraversamento in quota Vegetazione in alveo			
Bacino idrografico		**Corso d'acqua**		**Forme carsiche**	
Fiume Lenne		Tipologia	Nome	Tipologia	Nome
		Corso d'acqua episodico	Lama di Lenne	Doline	
Reticolo principale	X	Gravina		Inghiottitoi	
Reticolo secondario		Torrente		Vore	
Canale di Bonifica		Fiume		Pozzi di crollo	

IMMAGINI DEL PUNTO CRITICO	
Monte	**Valle**
	

INFORMAZIONI MECCANISMO ALLUVIONALE					
Grado di pericolo di inondazione [h* (v+0,5)]		Significativo/estremo [> 1,25]			
Fonte		**Caratteristiche**		**Cause**	
Fluviale	X	Flash flood		Superamento della capacità di deflusso	
Pluviale		Piene con tempi rapidi di propagazione in alveo (tempo di ritardo < 2h)		Sormonto delle opere di difesa	
Da acque sotterranee		Piene con tempi lunghi di propagazione in alveo (tempo di ritardo > 2 ore)	X	Ostruzioni/restringimenti delle sezioni di deflusso	X
Inondazioni causate da insufficienza dei sistemi di drenaggio/canalizzazione/invasi		Alluvioni caratterizzate da elevate velocità della corrente (v > 2,5 m/s)		Malfunzionamenti opere di difesa	
Inondazioni marine		Alluvioni caratterizzate da elevati battenti idrici (h > 0.25 m)	X	Nessun dato disponibile	

SCENARI DI EVENTO
– significativi innalzamenti dei livelli idrometrici del corso d'acqua maggiore con fenomeni di inondazione delle zone golenali – sormonto opera di attraversamento in quota

RECETTORI DELLA PERICOLOSITÀ	
Singoli Recettori di Rischio	X
Zone a Rischio Potenziale Significativo (macroarea di rischio)	

POSSIBILI CONSEGUENZE SITO - SPECIFICHE
- sormonto opera di attraversamento idraulico della SP31 - allagamento territorio rurale coltivato con specie arbustive - inondazione territorio a valle, caratterizzato da viabilità principale (SS106)

ESPOSTI IN PROSSIMITÀ DEL PUNTO CRITICO CONSIDERATO	
Popolazione	
Proprietà private (incluse le abitazioni)	
Edifici pubblici	
Infrastrutture	X - rete viaria provinciale

Uso rurale del suolo	X
Attività economiche	
Ambiente	
Beni culturali	
Beni paesaggistici	

Anagrafica Punto Osservazione			
Codice Punto Critico	073021 _PC_001		
Codice Punto Osservazione	073021 _PO_001		
Località Punto Osservazione/Nome	SP31, Ponte di Lenne		
Tipologia Punto di Osservazione		Strumentato	
	X	Diretto	
Itinerario di accesso	SS7, SS106, SP85, SP31		
Note	punto di osservazione in area non asfaltata, in condizioni di sicurezza idraulica		

Localizzazione Punto di Osservazione	
WGS 84 - UTM 33N	
Coordinata X	Coordinata Y
670687.23 m E	4490968.11 m N

Stralcio Ortofoto

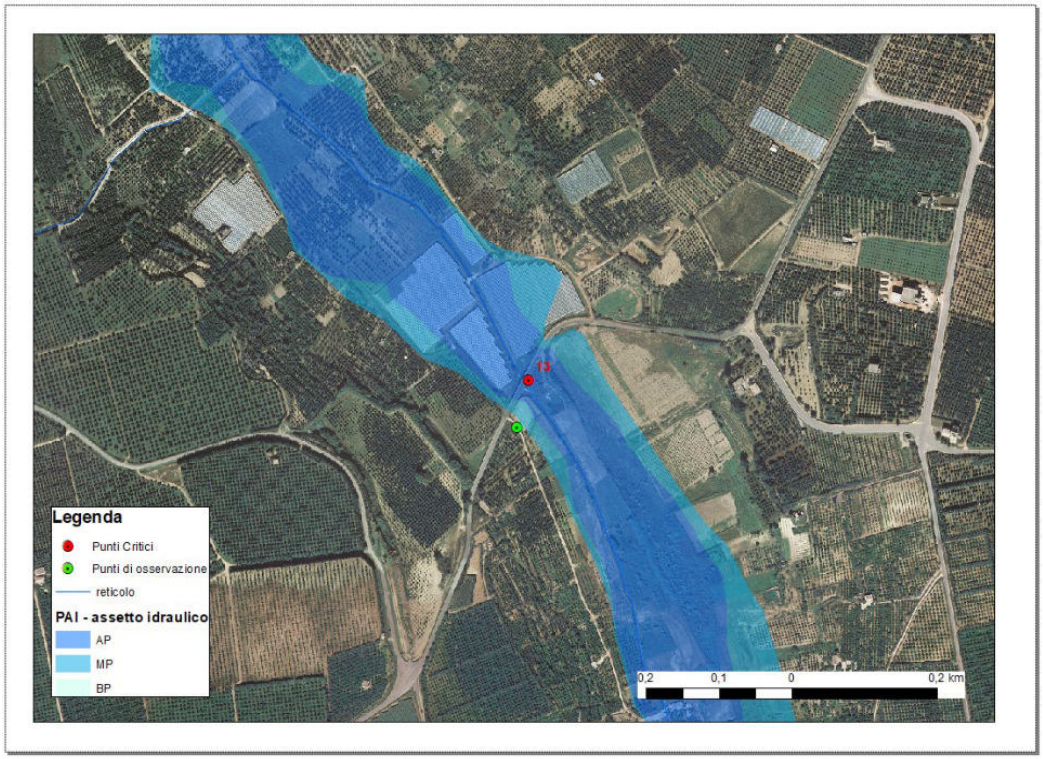

Mappa di visibilità da punto di osservazione
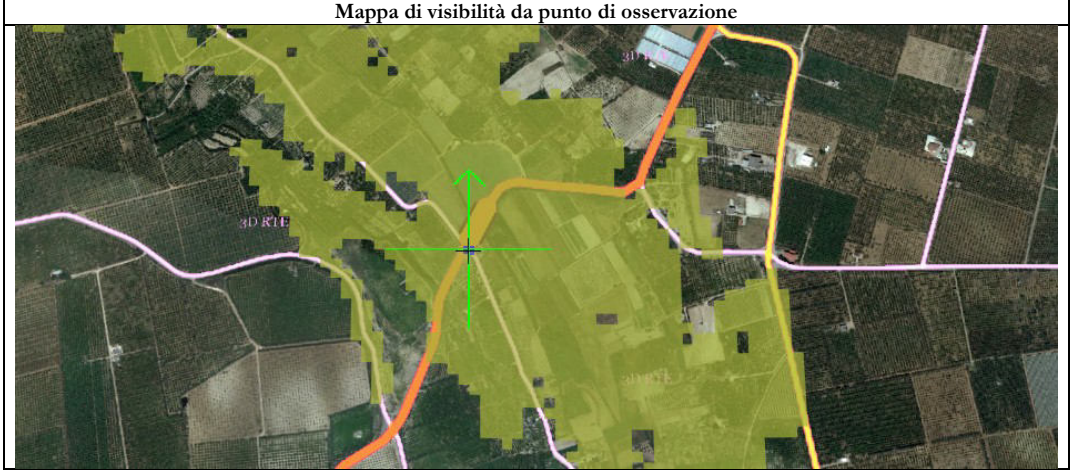

Aspetti da osservare in relazione al punto critico		
Osservazione visiva		Livello idrico rispetto all'alveo
	X	Livello idrico rispetto a manufatto (attraversamento/argini)
		Propagazione del deflusso (concentrata in alveo o diffusa, a seguito di esondazione)
		Lettura asta idrometrica

Anagrafica Itinerario		
Codice itinerario	UO5_13	
Punto di partenza	Base operativa Leggiadrezze	
Codice Punto Critico	073021 _PC_001	
Codice Punto Osservazione/arrivo	073021 _PO_001	
Tempo percorrenza stimato [min]	25	
Lunghezza totale itinerario [km]	26,8	
Tipologia strade itinerario	Statali e provinciali a doppio senso di marcia, asfaltate	
Percorribilità		scorrevole
	X	Presenza tratti critici (attraversamenti, ponti, sede stradale in aree a pericolosità)
		Presenza di restringimenti di carreggiata
	X	Presenza viabilità alternativa
Criticità idrauliche percorso (intersezioni con aree AP)	- possibile allagamento SS106 tra km 485 e 484 per sormonto opera di attraversamento - possibile allagamento SS106 tra km 481 e km 480 per sormonto opera di attraversamento - possibile allagamento SS106 tra km 478 e km 475 per sormonto opera di attraversamento - possibile allagamento SP31 c/o punto critico (p.te di lenne) per sormonto opera di attrversamento	

Stralcio Ortofoto

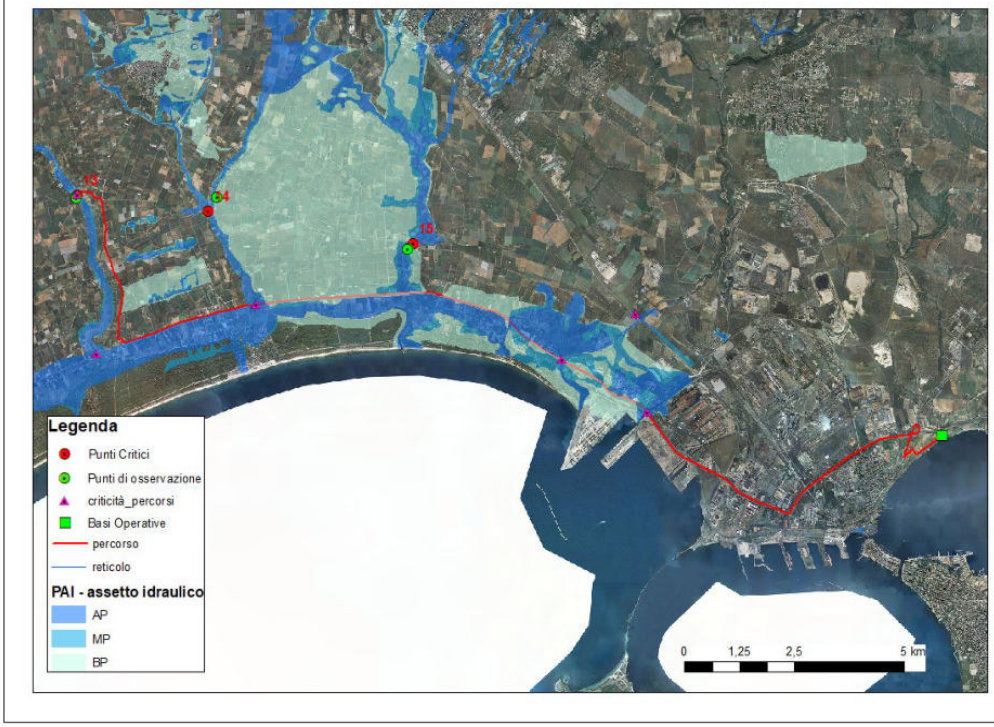

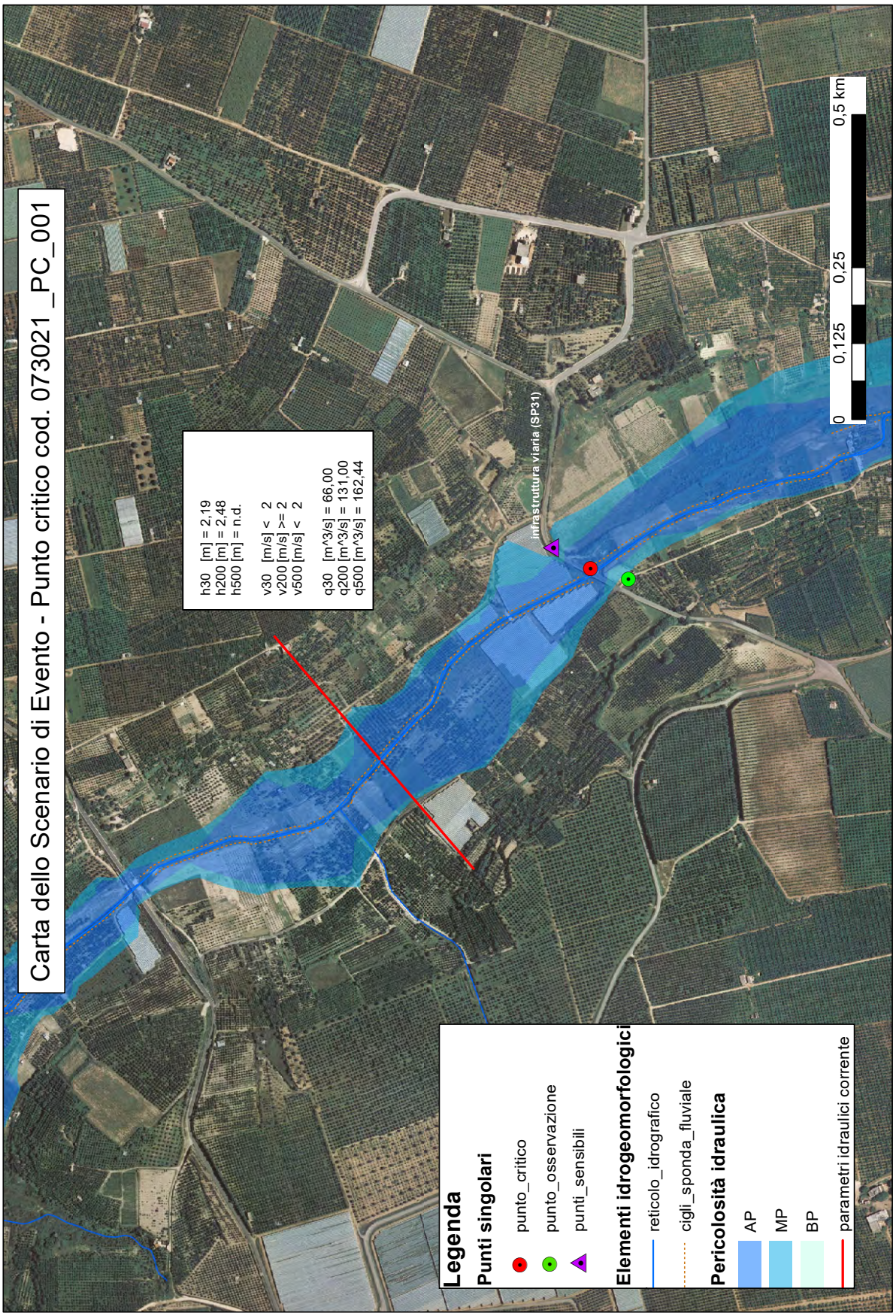
Carta dello Scenario di Evento - Punto critico cod. 073021 _PC_001
h30 [m] = 2,19
h200 [m] = 2,48
h500 [m] = n.d.
v30 [m/s] < 2
v200 [m/s] >= 2
v500 [m/s] < 2
q30 [m^3/s] = 66,00
q200 [m^3/s] = 131,00
q500 [m^3/s] = 162,44
infrastruttura viaria (SP31)
0 0,125 0,25 0,5 km
Legenda
Punti singolari
punto_critico
punto_osservazione
punti_sensibili
Elementi idrogeomorfologici
reticolo_idrografico
cigli_sponda_fluviale
Pericolosità idraulica
AP
MP
BP
parametri idraulici corrente

ANAGRAFICA PUNTO CRITICO		
Codice ISTAT Comune	073021	
Codice Punto	073021 _PC_002	
Numero progressivo	002 (ID14)	
Località	Lama di Vite	
Tavola	mappa pericolosità e rischio n. 463 del PGRA	
Categoria	alluvioni occorse in passato (da catalogo AVI o Flood Cat)	X
	alluvioni future (da perimetrazioni)	X

LOCALIZZAZIONE PUNTO CRITICO	
WGS 84 - UTM 33N	
COORDINATA X	COORDINATA Y
673707.51 m E	4490701.64 m N

STRALCIO ORTOFOTO

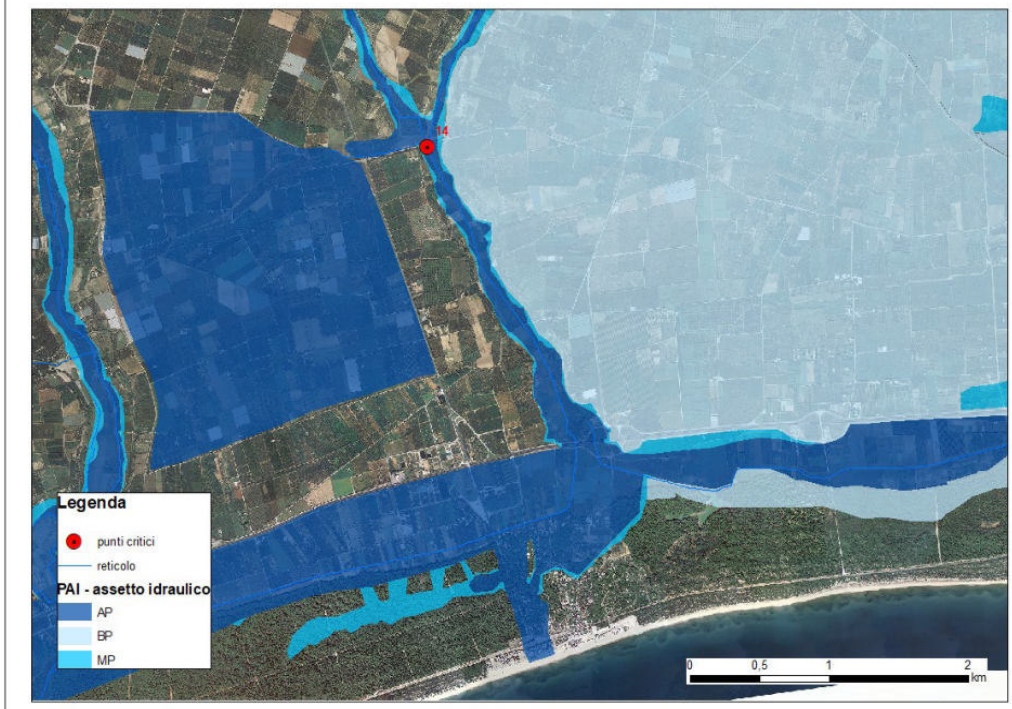

INFORMAZIONI IDROGRAFIA DEL PUNTO CRITICO					
Tipologia punto critico		Attraversamento in quota Valle confluenza			
Bacino idrografico		**Corso d'acqua**		**Forme carsiche**	
Fiume Lenne		Tipologia	Nome	Tipologia	Nome
		Corso d'acqua episodico	Lama di Lenne	Doline	
Reticolo principale	X	Gravina		Inghiottitoi	
Reticolo secondario		Torrente		Vore	
Canale di Bonifica		Fiume		Pozzi di crollo	

IMMAGINI DEL PUNTO CRITICO	
Monte	**Valle**
	

INFORMAZIONI MECCANISMO ALLUVIONALE					
Grado di pericolo di inondazione [h* (v+0,5)]		Significativo/estremo [> 1,25]			
Fonte		**Caratteristiche**		**Cause**	
Fluviale	X	Flash flood		Superamento della capacità di deflusso	
Pluviale		Piene con tempi rapidi di propagazione in alveo (tempo di ritardo < 2h)		Sormonto delle opere di difesa	
Da acque sotterranee		Piene con tempi lunghi di propagazione in alveo (tempo di ritardo > 2 ore)	X	Ostruzioni/restringimenti delle sezioni di deflusso	X
Inondazioni causate da insufficienza dei sistemi di drenaggio/canalizzazione/invasi		Alluvioni caratterizzate da elevate velocità della corrente (v > 2,5 m/s)		Malfunzionamenti opere di difesa	
Inondazioni marine		Alluvioni caratterizzate da elevati battenti idrici (h > 0.25 m)	X	Nessun dato disponibile	

SCENARI DI EVENTO
– significativi innalzamenti dei livelli idrometrici del corso d'acqua maggiore con fenomeni di inondazione delle zone golenali

RECETTORI DELLA PERICOLOSITÀ	
Singoli Recettori di Rischio	
Zone a Rischio Potenziale Significativo (macroarea di rischio)	X

POSSIBILI CONSEGUENZE SITO - SPECIFICHE
- inondazione territorio a valle, caratterizzato da viabilità principale (SS106), case sparse, aziende agricole e villaggio turistico

ESPOSTI IN PROSSIMITÀ DEL PUNTO CRITICO CONSIDERATO	
Popolazione	X
Proprietà private (incluse le abitazioni)	X
Edifici pubblici	
Infrastrutture	X - rete viaria statale
Uso rurale del suolo	X
Attività economiche	X
Ambiente	X
Beni culturali	

Beni paesaggistici	

Anagrafica Punto Osservazione			
Codice Punto Critico	073021 _PC_002		
Codice Punto Osservazione	073021 _PO_002		
Località Punto Osservazione/Nome	SP103, Masseria Lama di Vite		
Tipologia Punto di Osservazione		Strumentato	
	X	Diretto	
Itinerario di accesso	SS7, SS106, SP35, SP103		
Note	punto di osservazione in area non asfaltata, in area a media pericolosità idraulica		

Localizzazione Punto di Osservazione	
WGS 84 - UTM 33N	
Coordinata X	Coordinata Y
673923.59 m E	4490969.75 N

Stralcio Ortofoto

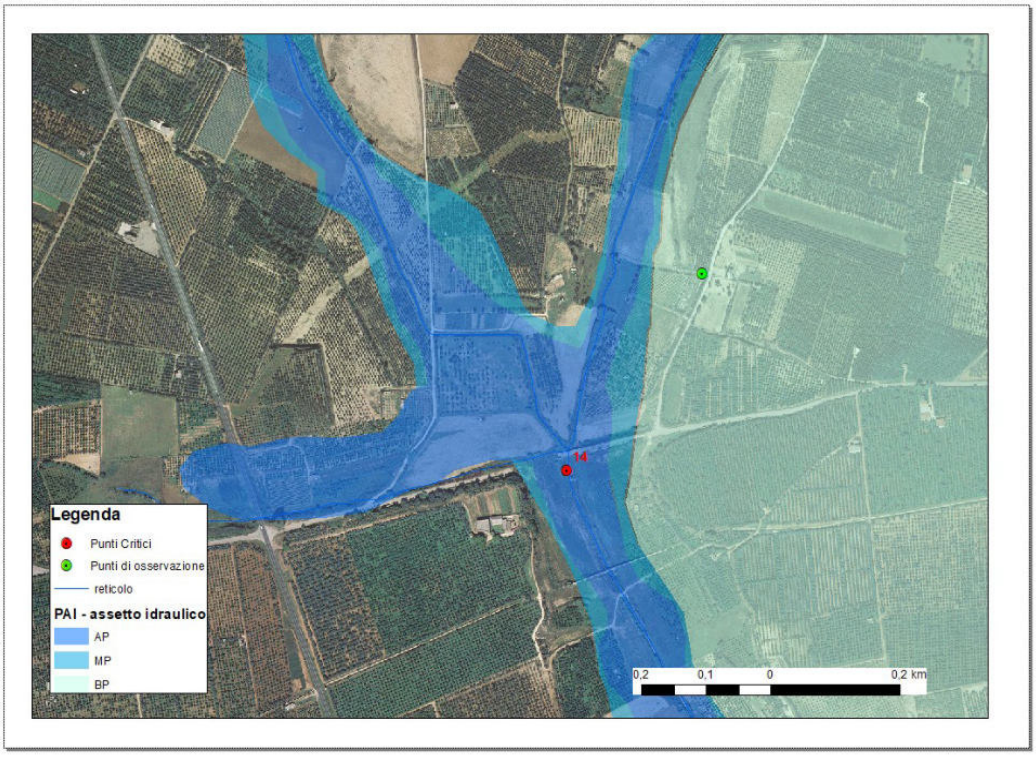

Mappa di visibilità da punto di osservazione
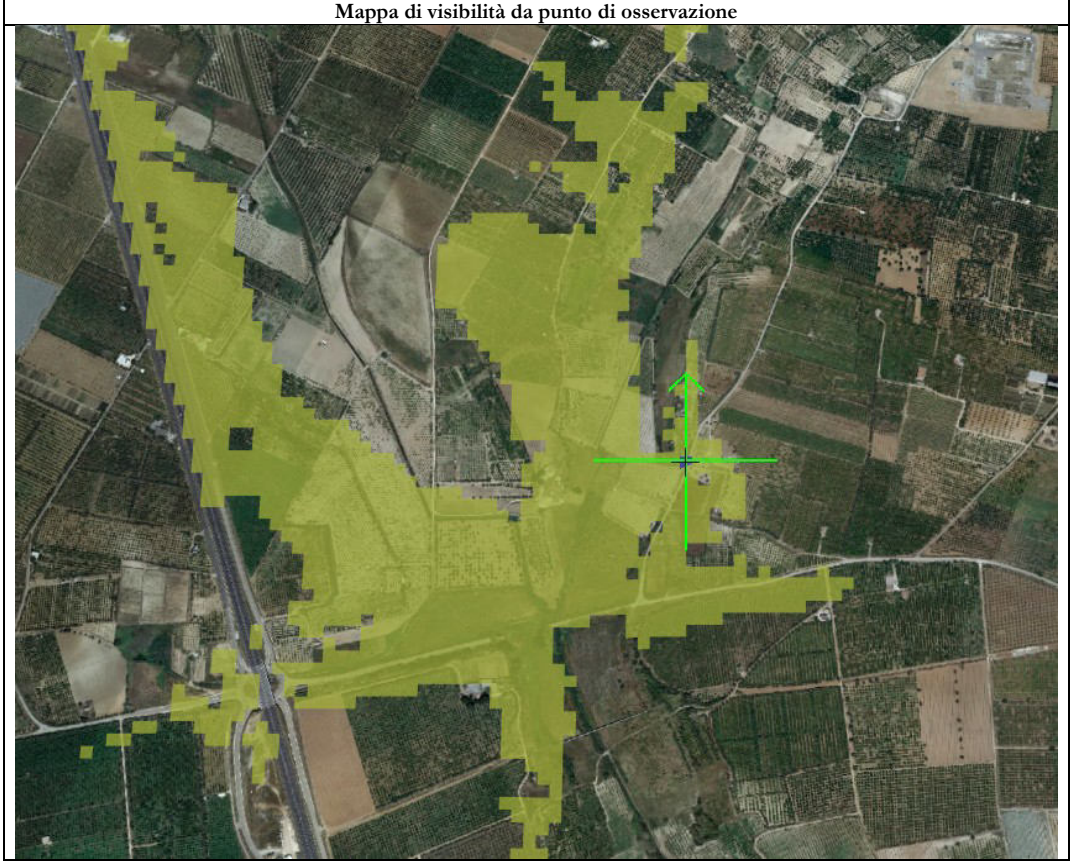

Aspetti da osservare in relazione al punto critico		
Osservazione visiva	X	Livello idrico rispetto all'alveo
		Livello idrico rispetto a manufatto (attraversamento/argini)
	X	Propagazione del deflusso (concentrata in alveo o diffusa, a seguito di esondazione)
		Lettura asta idrometrica

Anagrafica Itinerario		
Codice itinerario	UO5_14	
Punto di partenza	Base operativa Leggiadrezze	
Codice Punto Critico	073021 _PC_002	
Codice Punto Osservazione/arrivo	073021 _PO_002	
Tempo percorrenza stimato [min]	27	
Lunghezza totale itinerario [km]	24,8	
Tipologia strade itinerario	Statali e provinciali a doppio senso di marcia, asfaltate	
Percorribilità		scorrevole
	X	Presenza tratti critici (attraversamenti, ponti, sede stradale in aree a pericolosità)
		Presenza di restringimenti di carreggiata
	X	Presenza viabilità alternativa
Criticità idrauliche percorso (intersezioni con aree AP)	- possibile allagamento SS106 tra km 485 e 484 per sormonto opera di attraversamento - possibile allagamento SS106 tra km 481 e km 480 per sormonto opera di attraversamento	

Stralcio Ortofoto

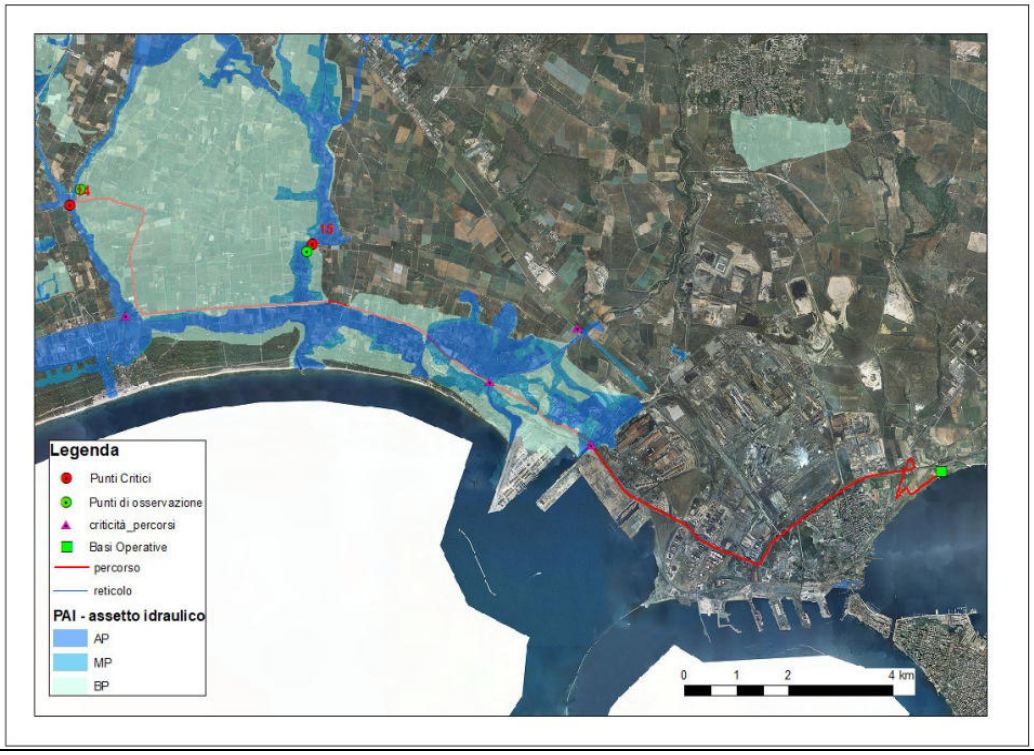

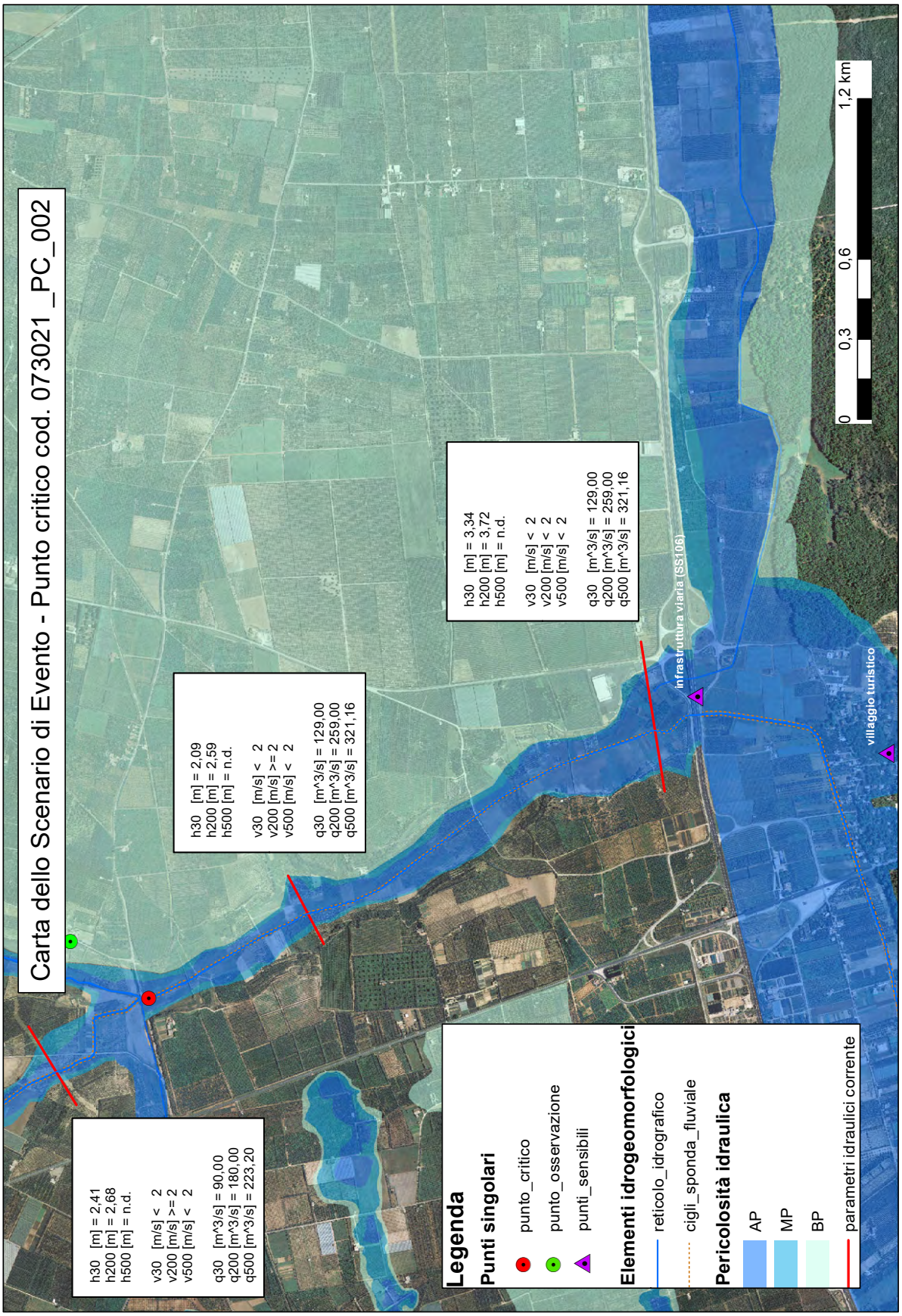
Carta dello Scenario di Evento - Punto critico cod. 073021 _PC_002
h30 [m] = 2,41
h200 [m] = 2,68
h500 [m] = n.d.
v30 [m/s] < 2
v200 [m/s] >= 2
v500 [m/s] < 2
q30 [m^3/s] = 90,00
q200 [m^3/s] = 180,00
q500 [m^3/s] = 223,20
h30 [m] = 2,09
h200 [m] = 2,59
h500 [m] = n.d.
v30 [m/s] < 2
v200 [m/s] >= 2
v500 [m/s] < 2
q30 [m^3/s] = 129,00
q200 [m^3/s] = 259,00
q500 [m^3/s] = 321,16
h30 [m] = 3,34
h200 [m] = 3,72
h500 [m] = n.d.
v30 [m/s] < 2
v200 [m/s] < 2
v500 [m/s] < 2
q30 [m^3/s] = 129,00
q200 [m^3/s] = 259,00
q500 [m^3/s] = 321,16
infrastruttura viaria (SS106)
villaggio turistico
Legenda
Punti singolari
punto_critico
punto_osservazione
punti_sensibili
Elementi idrogeomorfologici
reticolo_idrografico
cigli_sponda_fluviale
Pericolosità idraulica
AP
MP
BP
parametri idraulici corrente
0
0,3
0,6
1,2 km

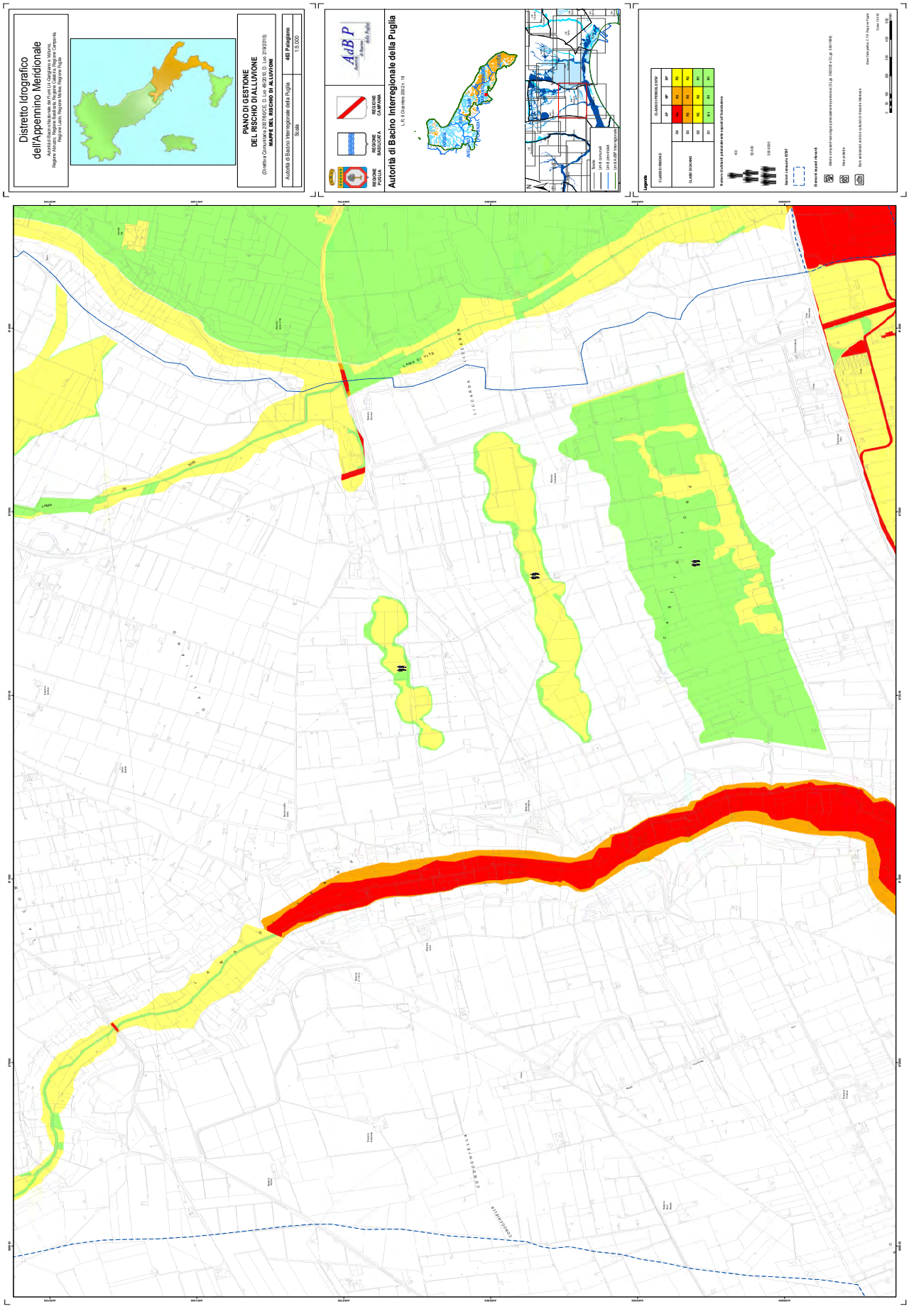
Distretto Idrografico
dell'Appennino Meridionale
PIANO DI GESTIONE
DEL RISCHIO DI ALLUVIONE
MAPPE DEL RISCHIO DI ALLUVIONI
Autorità di Bacino Interregionale della Puglia
Scala
1:5.000
Autorità di Bacino Interregionale della Puglia
L.R. 9 Dicembre 2002 n. 19
LAMA DI VITE
LICCARDA

ANAGRAFICA PUNTO CRITICO		
Codice ISTAT Comune	073015	
Codice Punto	073015 _PC_001	
Numero progressivo	001 (ID15)	
Località	Patemisco	
Tavola	mappa pericolosità e rischio n. 481 del PGRA	
Categoria	alluvioni occorse in passato (da catalogo AVI o Flood Cat)	
	alluvioni future (da perimetrazioni)	X

LOCALIZZAZIONE PUNTO CRITICO	
WGS 84 - UTM 33N	
COORDINATA X	COORDINATA Y
678366.07 m E	4489943.58 m N

STRALCIO ORTOFOTO

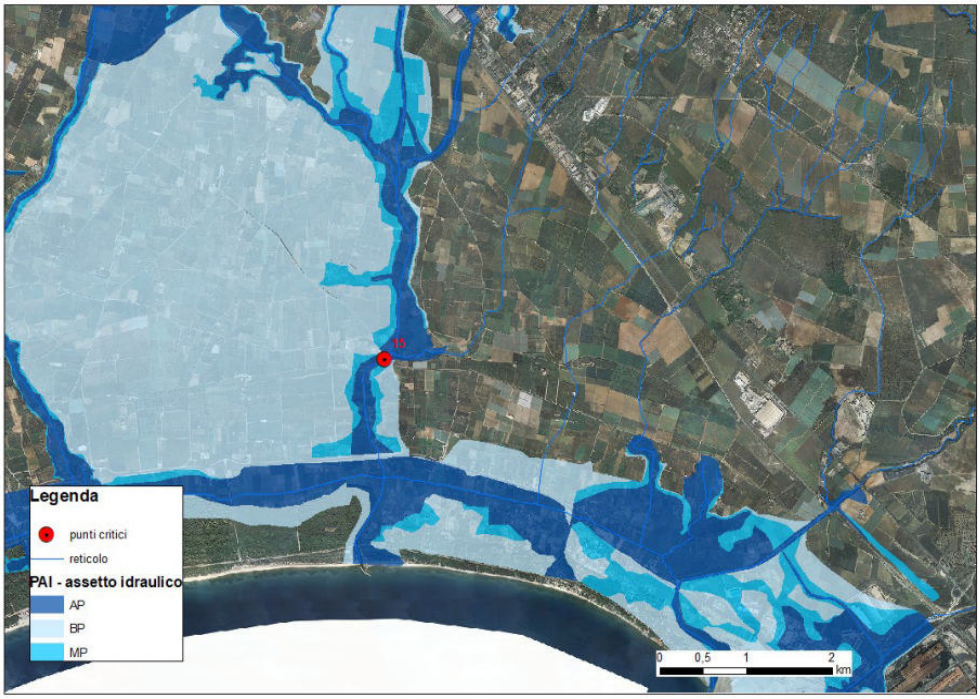

INFORMAZIONI IDROGRAFIA DEL PUNTO CRITICO					
Tipologia punto critico		Attraversamento in quota Area allagata			
Bacino idrografico		**Corso d'acqua**		**Forme carsiche**	
Fiume Patemisco		Tipologia	Nome	Tipologia	Nome
		Corso d'acqua episodico	Fiume Patemisco	Doline	
Reticolo principale	X	Gravina		Inghiottitoi	
Reticolo secondario		Torrente		Vore	
Canale di Bonifica		Fiume		Pozzi di crollo	

IMMAGINI DEL PUNTO CRITICO	
Monte	**Valle**
	

INFORMAZIONI MECCANISMO ALLUVIONALE					
Grado di pericolo di inondazione [h* (v+0,5)]		Significativo/estremo [> 1,25]			
Fonte		**Caratteristiche**		**Cause**	
Fluviale	X	Flash flood		Superamento della capacità di deflusso	X
Pluviale		Piene con tempi rapidi di propagazione in alveo (tempo di ritardo < 2h)		Sormonto delle opere di difesa	
Da acque sotterranee		Piene con tempi lunghi di propagazione in alveo (tempo di ritardo > 2 ore)	X	Ostruzioni/restringimenti delle sezioni di deflusso	X
Inondazioni causate da insufficienza dei sistemi di drenaggio/canalizzazione/invasi		Alluvioni caratterizzate da elevate velocità della corrente (v > 2,5 m/s)		Malfunzionamenti opere di difesa	
Inondazioni marine		Alluvioni caratterizzate da elevati battenti idrici (h > 0.25 m)	X	Nessun dato disponibile	

SCENARI DI EVENTO
– significativi innalzamenti dei livelli idrometrici del corso d'acqua maggiore con interessamento delle difese di sponda e delle fasce di pertinenza fluviale – sormonto opera di attraversamento in quota

RECETTORI DELLA PERICOLOSITÀ	
Singoli Recettori di Rischio	X
Zone a Rischio Potenziale Significativo (macroarea di rischio)	

POSSIBILI CONSEGUENZE SITO - SPECIFICHE
- sormonto opera di attraversamento idraulico della SP38 - allagamento territorio rurale coltivato

ESPOSTI IN PROSSIMITÀ DEL PUNTO CRITICO CONSIDERATO	
Popolazione	
Proprietà private (incluse le abitazioni)	
Edifici pubblici	
Infrastrutture	X - rete viaria provinciale
Uso rurale del suolo	X
Attività economiche	
Ambiente	

Beni culturali	
Beni paesaggistici	

Anagrafica Punto Osservazione			
Codice Punto Critico	073015 _PC_001		
Codice Punto Osservazione	073015 _PO_001		
Località Punto Osservazione/Nome	Ronzone, viabilità interna raggiungibile dalla SP38		
Tipologia Punto di Osservazione		Strumentato	
	X	Diretto	
Itinerario di accesso	SS7, SP39, SP38		
Note	punto di osservazione in area non asfaltata, in area a media pericolosità idraulica		

Localizzazione Punto di Osservazione	
WGS 84 - UTM 33N	
Coordinata X	Coordinata Y
678261.72 m E	4489807.87 m N

Stralcio Ortofoto

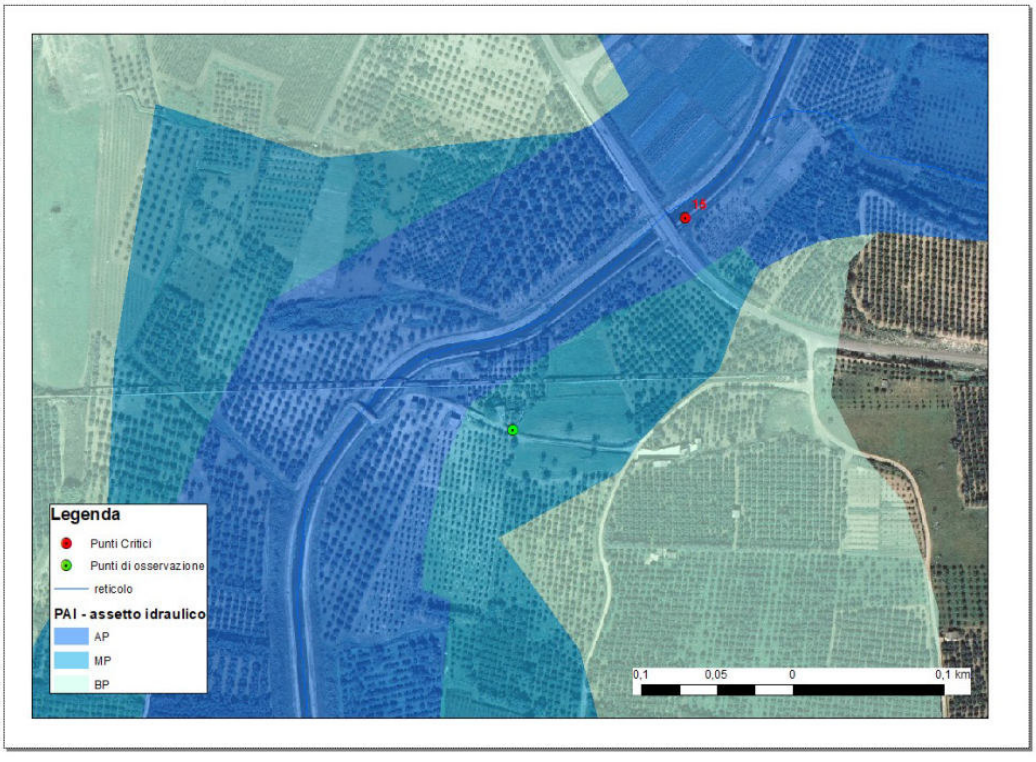

Mappa di visibilità da punto di osservazione
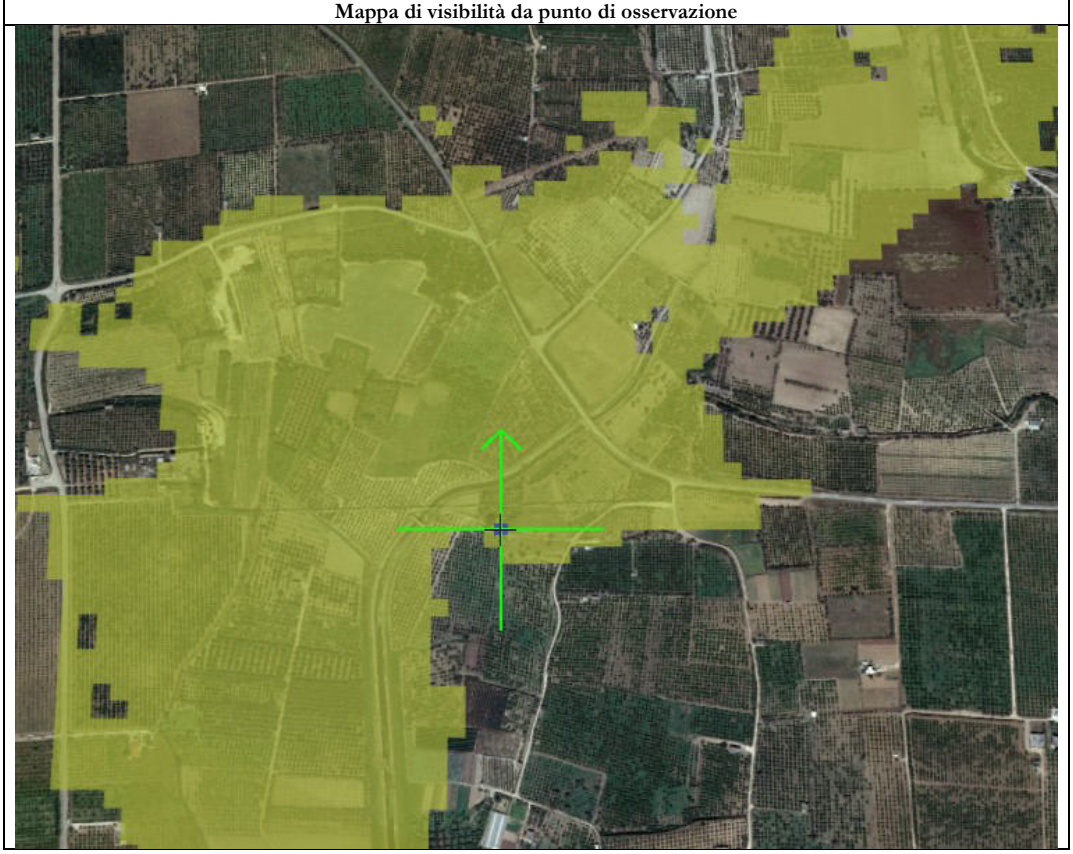

Aspetti da osservare in relazione al punto critico		
Osservazione visiva		Livello idrico rispetto all'alveo
	X	Livello idrico rispetto a manufatto (attraversamento/argini)
	X	Propagazione del deflusso (concentrata in alveo o diffusa, a seguito di esondazione)
		Lettura asta idrometrica

Anagrafica Itinerario		
Codice itinerario	UO5_15	
Punto di partenza	Base operativa Leggiadrezze	
Codice Punto Critico	073015 _PC_001	
Codice Punto Osservazione/arrivo	073015 _PO_001	
Tempo percorrenza stimato [min]	22	
Lunghezza totale itinerario [km]	18,4	
Tipologia strade itinerario	Statali e provinciali a doppio senso di marcia, asfaltate	
Percorribilità		scorrevole
	X	Presenza tratti critici (attraversamenti, ponti, sede stradale in aree a pericolosità)
		Presenza di restringimenti di carreggiata
	X	Presenza viabilità alternativa
Criticità idrauliche percorso (intersezioni con aree AP)	- possibile allagamento SP39 c/o masseria gennarini per esondazione canale	

Stralcio Ortofoto

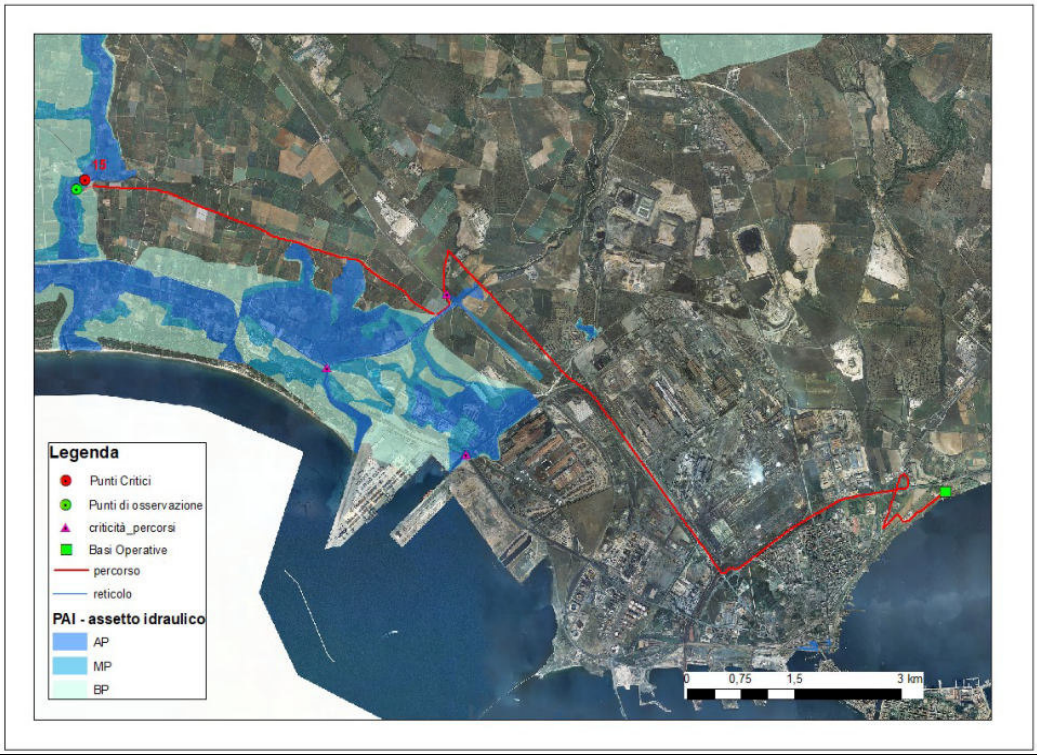

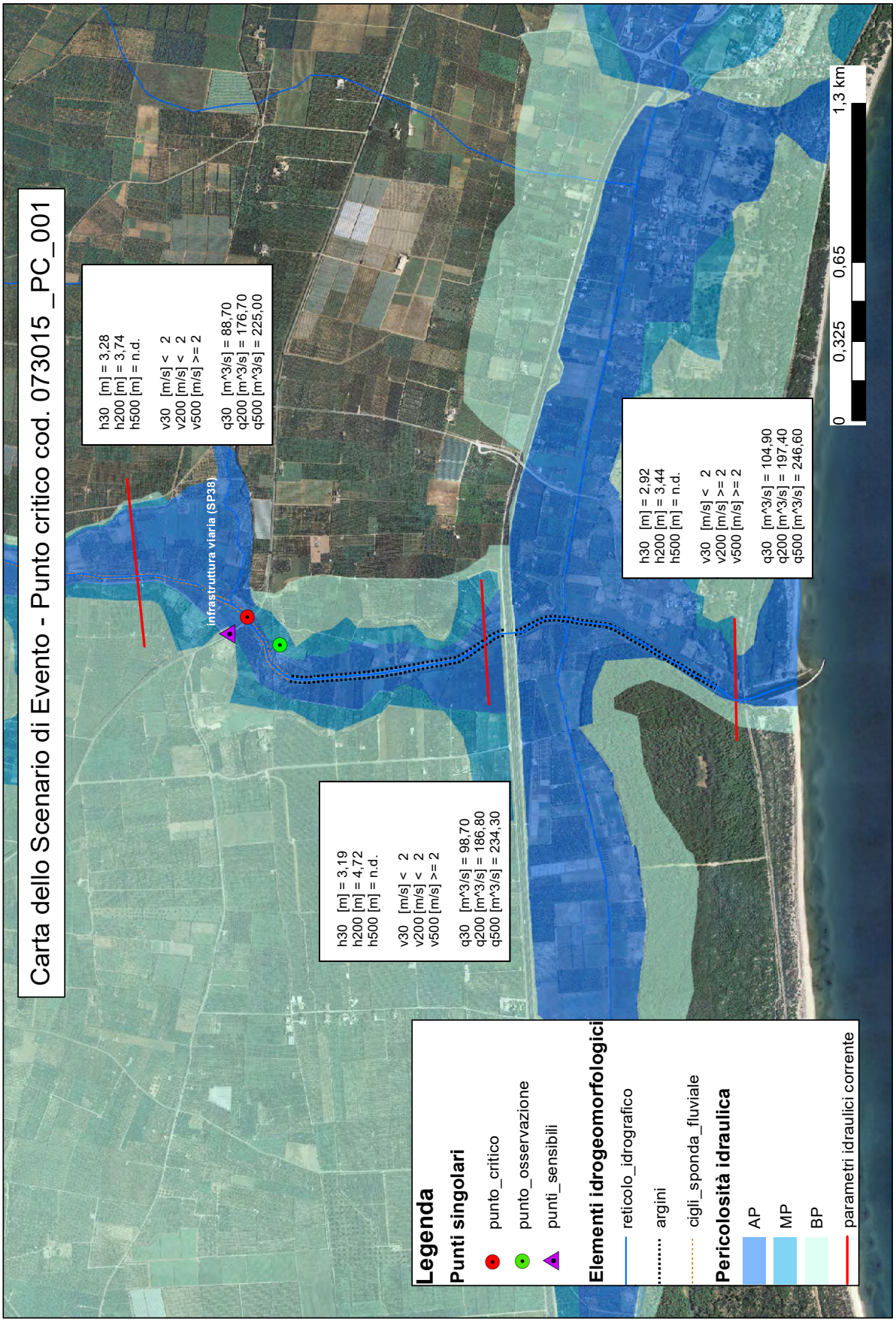
Carta dello Scenario di Evento - Punto critico cod. 073015 _PC_001
infrastruttura viaria (SP38)
h30 [m] = 3,28
h200 [m] = 3,74
h500 [m] = n.d.
v30 [m/s] < 2
v200 [m/s] < 2
v500 [m/s] >= 2
q30 [m^3/s] = 88,70
q200 [m^3/s] = 176,70
q500 [m^3/s] = 225,00
h30 [m] = 3,19
h200 [m] = 4,72
h500 [m] = n.d.
v30 [m/s] < 2
v200 [m/s] < 2
v500 [m/s] >= 2
q30 [m^3/s] = 98,70
q200 [m^3/s] = 186,80
q500 [m^3/s] = 234,30
h30 [m] = 2,92
h200 [m] = 3,44
h500 [m] = n.d.
v30 [m/s] < 2
v200 [m/s] >= 2
v500 [m/s] >= 2
q30 [m^3/s] = 104,90
q200 [m^3/s] = 197,40
q500 [m^3/s] = 246,60
0 0,325 0,65 1,3 km
Legenda
Punti singolari
punto_critico
punto_osservazione
punti_sensibili
Elementi idrogeomorfologici
reticolo_idrografico
argini
cigli_sponda_fluviale
Pericolosità idraulica
AP
MP
BP
parametri idraulici corrente

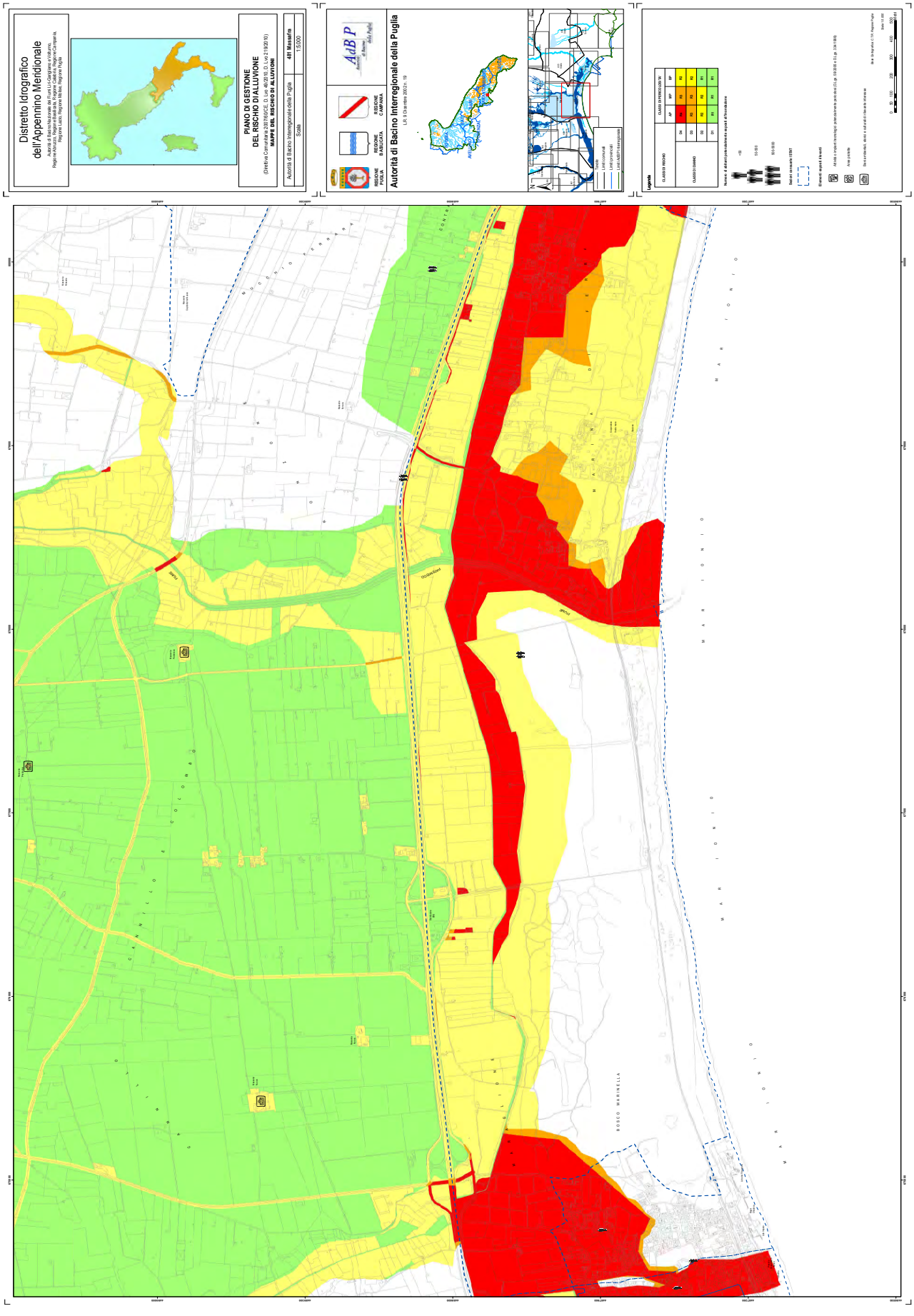
Distretto Idrografico
dell'Appennino Meridionale
PIANO DI GESTIONE
DEL RISCHIO DI ALLUVIONE
(Direttiva Comunitaria 2007/60/CE; D. Lgs 49/2010; D. Lgs 219/2010)
MAPPE DEL RISCHIO DI ALLUVIONI
Autorità di Bacino Interregionale della Puglia
401 Massaria
Scala
1:5.000
REGIONE PUGLIA
REGIONE BASILICATA
REGIONE CAMPANIA
Autorità di Bacino Interregionale della Puglia
LR 19 Dicembre 2002n. 19
Legenda
CLASSI DI RISCHIO
CLASSI DI DANNO
Numero di abitanti potenzialmente esposti al rischio
Beni culturali esposti (Vincoli)
Aree protette
Beni ambientali, storici e culturali rilevanti interessati
Tratte
Limiti comunali
Limiti provinciali
Limiti dell'Ente Interregionale
MARINA DI FERRO
MARIONIO
BOSCO MARINELLA

ANAGRAFICA PUNTO CRITICO		
Codice ISTAT Comune	073003	
Codice Punto	073003 _PC_001	
Numero progressivo	001 (ID16)	
Località	Pozzo Salso	
Tavola	mappa pericolosità e rischio n. 461 del PGRA	
Categoria	alluvioni occorse in passato (da catalogo AVI o Flood Cat)	X
	alluvioni future (da perimetrazioni)	X

LOCALIZZAZIONE PUNTO CRITICO	
WGS 84 - UTM 33N	
COORDINATA X	COORDINATA Y
664667.99 m E	4485925.38 m N

STRALCIO ORTOFOTO

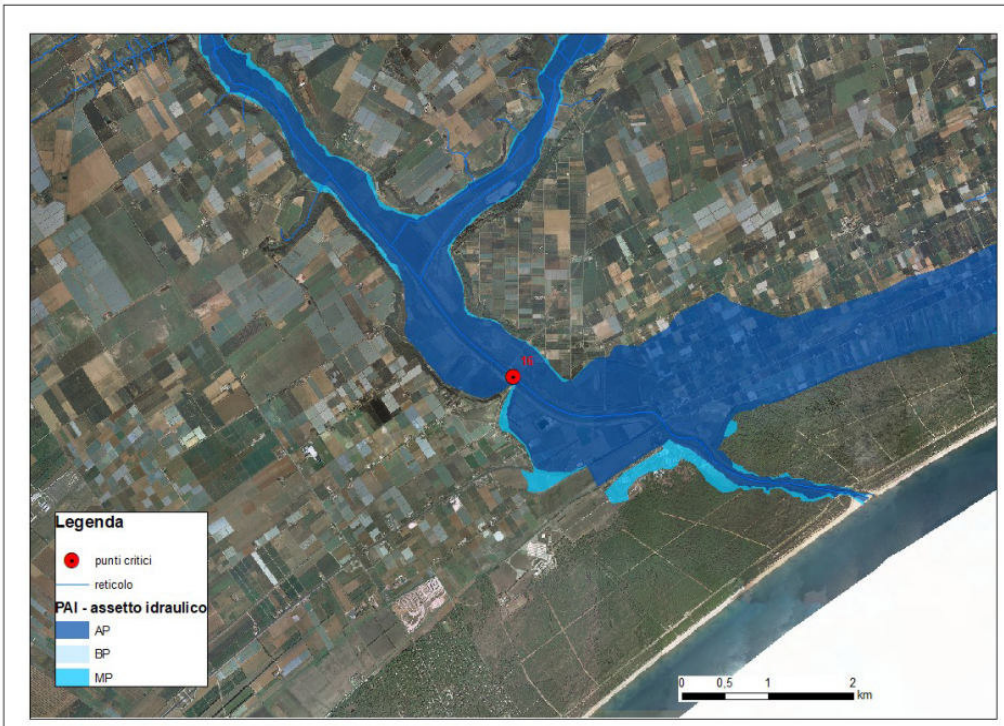

INFORMAZIONI IDROGRAFIA DEL PUNTO CRITICO					
Tipologia punto critico		Attraversamento in quota Area allagata			
Bacino idrografico		**Corso d'acqua**		**Forme carsiche**	
Fiume Lato		Tipologia	Nome	Tipologia	Nome
		Corso d'acqua episodico	Fiume Lato	Doline	
Reticolo principale	X	Gravina		Inghiottitoi	
Reticolo secondario		Torrente		Vore	
Canale di Bonifica		Fiume		Pozzi di crollo	

IMMAGINI DEL PUNTO CRITICO	
Monte	**Valle**
	

INFORMAZIONI MECCANISMO ALLUVIONALE					
Grado di pericolo di inondazione [h* (v+0,5)]		Significativo/estremo [> 1,25]			
Fonte		**Caratteristiche**		**Cause**	
Fluviale	X	Flash flood		Superamento della capacità di deflusso	X
Pluviale		Piene con tempi rapidi di propagazione in alveo (tempo di ritardo < 2h)		Sormonto delle opere di difesa	
Da acque sotterranee		Piene con tempi lunghi di propagazione in alveo (tempo di ritardo > 2 ore)	X	Ostruzioni/restringimenti delle sezioni di deflusso	X
Inondazioni causate da insufficienza dei sistemi di drenaggio/canalizzazione/invasi		Alluvioni caratterizzate da elevate velocità della corrente (v > 2,5 m/s)		Malfunzionamenti opere di difesa	
Inondazioni marine		Alluvioni caratterizzate da elevati battenti idrici (h > 0.25 m)	X	Nessun dato disponibile	

SCENARI DI EVENTO
– significativi innalzamenti dei livelli idrometrici del corso d'acqua maggiore con interessamento delle difese di sponda e delle aree golenali – sormonto opera di attraversamento in quota

RECETTORI DELLA PERICOLOSITÀ	
Singoli Recettori di Rischio	X
Zone a Rischio Potenziale Significativo (macroarea di rischio)	

POSSIBILI CONSEGUENZE SITO - SPECIFICHE
- sormonto opera attraversamento SS106 e allagamento della medesima infrastruttura viaria - allagamento territorio rurale coltivato

ESPOSTI IN PROSSIMITÀ DEL PUNTO CRITICO CONSIDERATO	
Popolazione	
Proprietà private (incluse le abitazioni)	
Edifici pubblici	
Infrastrutture	X - rete viaria di interesse statale
Uso rurale del suolo	X
Attività economiche	
Ambiente	
Beni culturali	
Beni paesaggistici	

Anagrafica Punto Osservazione			
Codice Punto Critico	073003 _PC_001		
Codice Punto Osservazione	073003 _PO_001		
Località Punto Osservazione/Nome	Masseria Perrone, viabilità interna raggiungibile dalla SP12/14		
Tipologia Punto di Osservazione	X	Strumentato	idrometro f. lato - p.te sp.14
	X	Diretto	
Itinerario di accesso	SS7, SS106, strade locali borgo perrone, SP13		
Note	punto di osservazione in area non asfaltata, in area in sicurezza idraulica. in considerazione dell'elevata pericolosità idraulica del territorio, dal punto di osservazione, stante la scarsa visibilità dell'alveo, si può constatare l'eventuale esondazione nel territorio rurale		

Localizzazione Punto di Osservazione	
WGS 84 - UTM 33N	
Coordinata X	Coordinata Y
664580.48 m E	4485496.08 m N

Stralcio Ortofoto

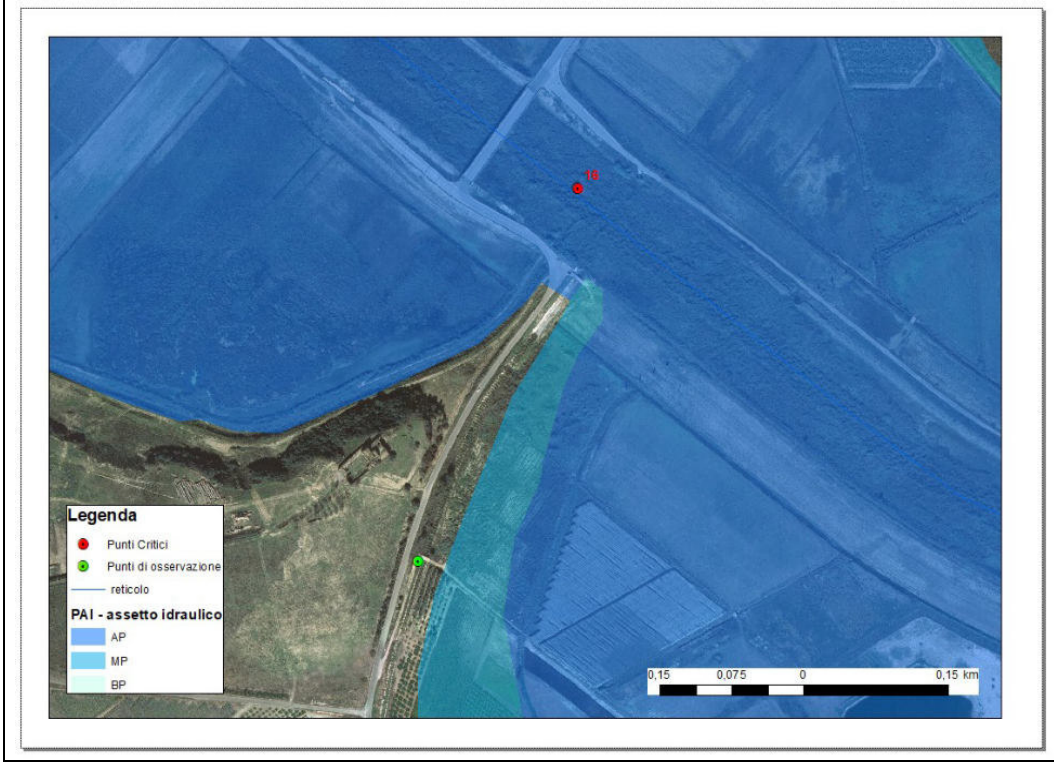

Mappa di visibilità da punto di osservazione
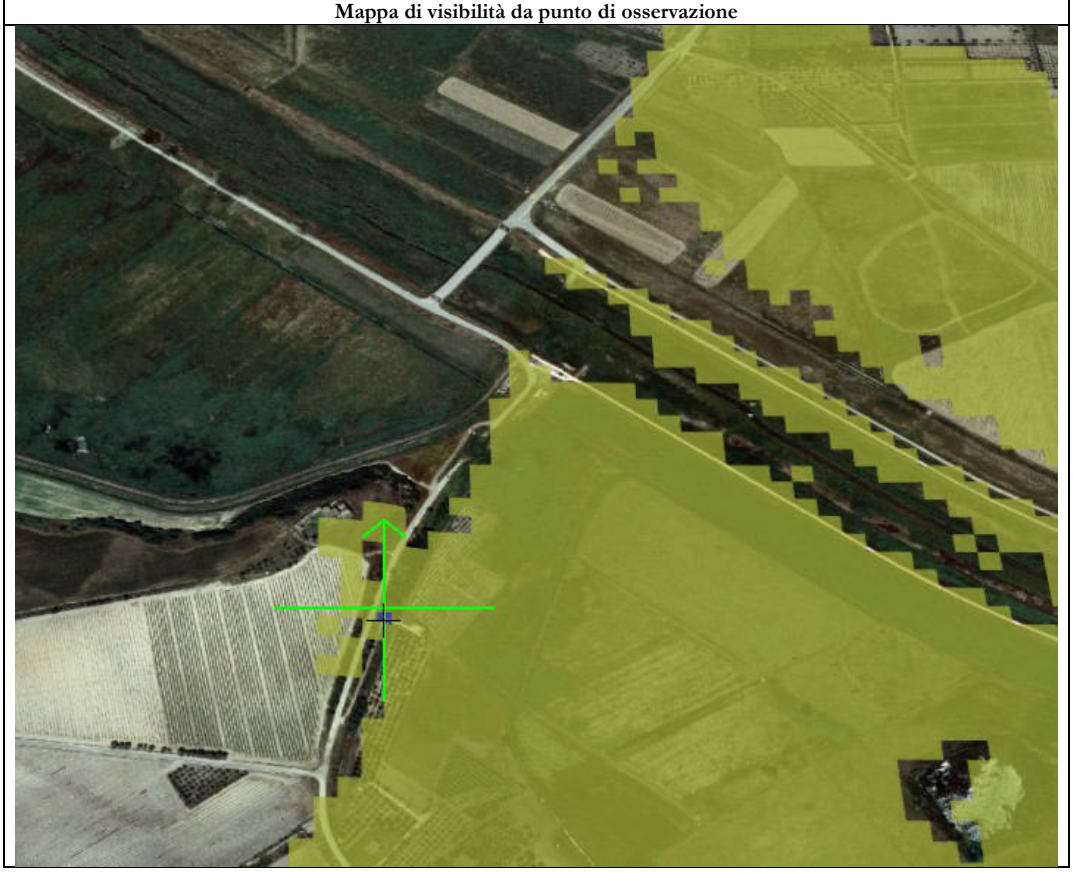

Aspetti da osservare in relazione al punto critico		
Osservazione visiva		Livello idrico rispetto all'alveo
		Livello idrico rispetto a manufatto (attraversamento/argini)
	X	Propagazione del deflusso (concentrata in alveo o diffusa, a seguito di esondazione)
	X	Lettura asta idrometrica

Anagrafica Itinerario		
Codice itinerario	UO5_16	
Punto di partenza	Base operativa Leggiadrezze	
Codice Punto Critico	073003 _PC_001	
Codice Punto Osservazione/arrivo	073003 _PO_001	
Tempo percorrenza stimato [min]	29	
Lunghezza totale itinerario [km]	35,9	
Tipologia strade itinerario	Statali e provinciali a doppio senso di marcia, asfaltate	
Percorribilità		scorrevole
	X	Presenza tratti critici (attraversamenti, ponti, sede stradale in aree a pericolosità)
		Presenza di restringimenti di carreggiata
	X	Presenza viabilità alternativa
Criticità idrauliche percorso (intersezioni con aree AP)	- possibile allagamento SS106 tra km 485 e 484 per sormonto opera di attraversamento - possibile allagamento SS106 tra km 481 e km 480 per sormonto opera di attraversamento - possibile allagamento SS106 tra km 478 e km 475 (c/o chiatona) per sormonto opera di attraversamento - possibile vasto allagamento SS106 tra km 466 e km 475 per sormonto n. 2 opere di attraversamento	

Stralcio Ortofoto

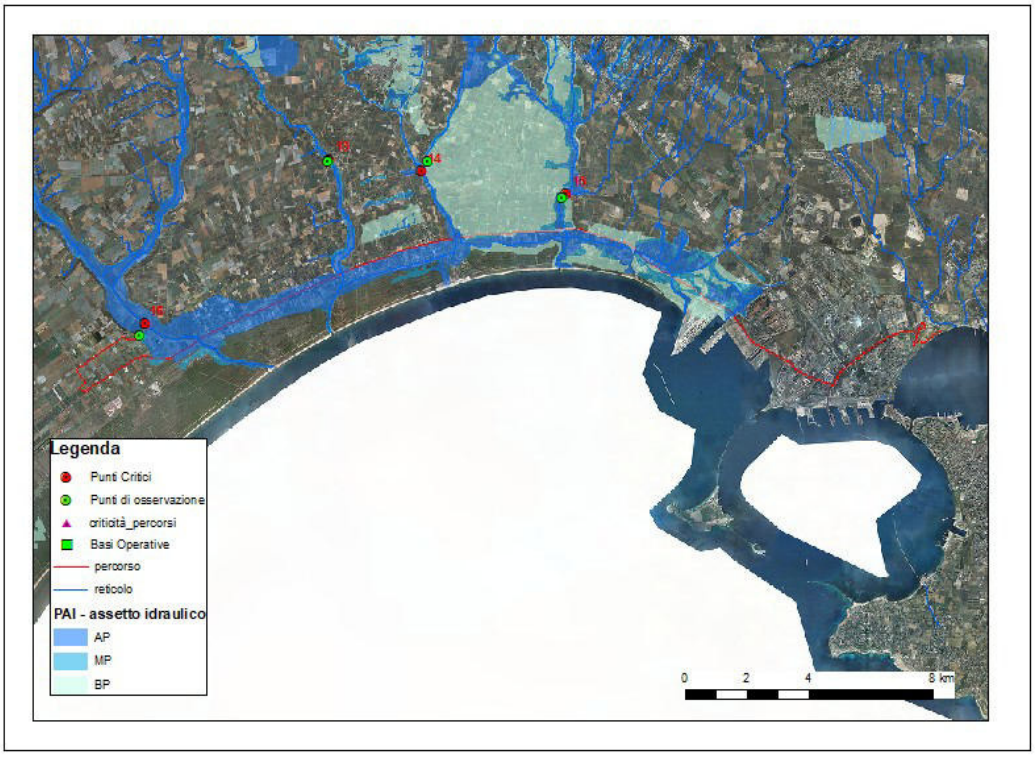

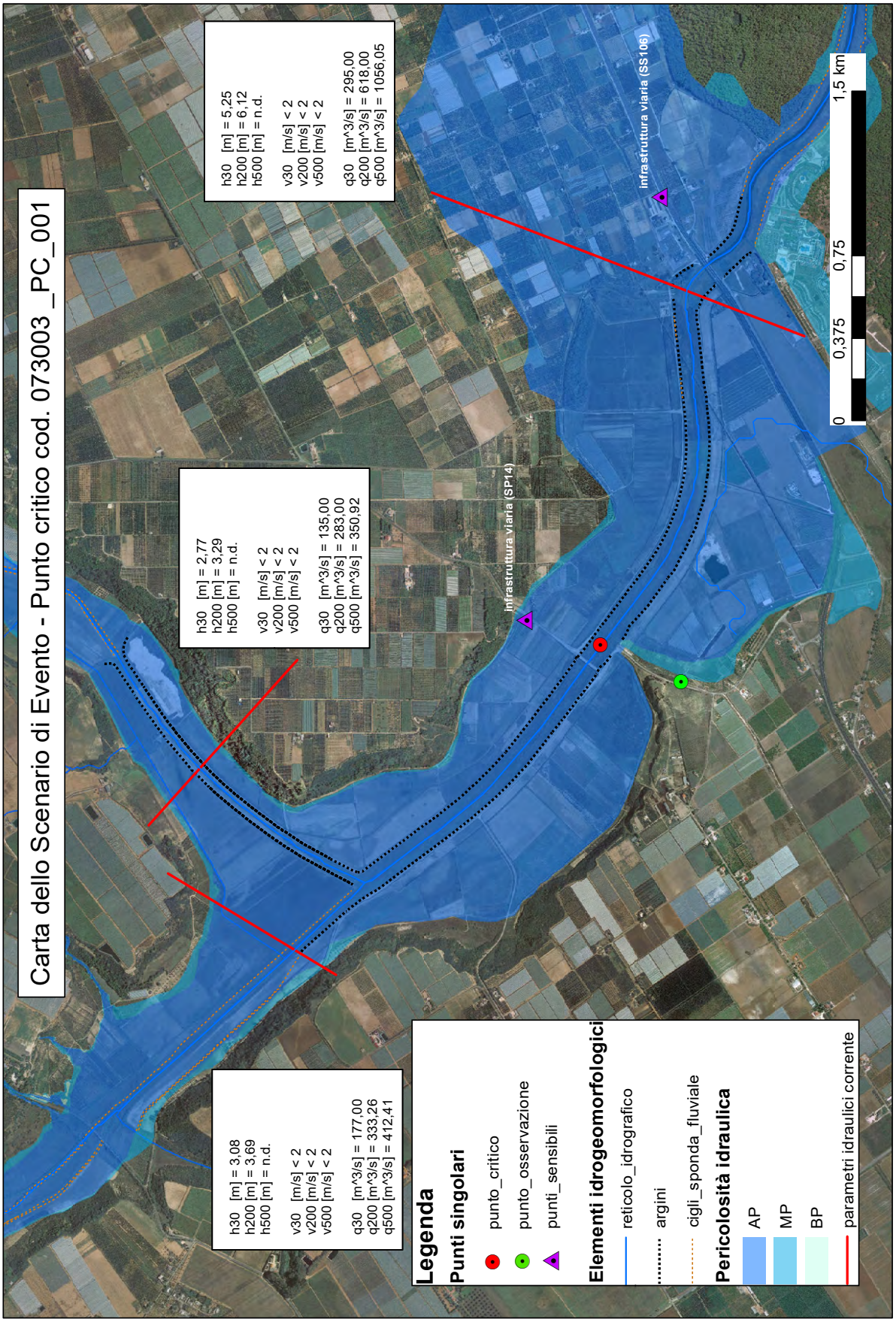
Carta dello Scenario di Evento - Punto critico cod. 073003 _PC_001
h30 [m] = 3,08
h200 [m] = 3,69
h500 [m] = n.d.
v30 [m/s] < 2
v200 [m/s] < 2
v500 [m/s] < 2
q30 [m^3/s] = 177,00
q200 [m^3/s] = 333,26
q500 [m^3/s] = 412,41
h30 [m] = 2,77
h200 [m] = 3,29
h500 [m] = n.d.
v30 [m/s] < 2
v200 [m/s] < 2
v500 [m/s] < 2
q30 [m^3/s] = 135,00
q200 [m^3/s] = 283,00
q500 [m^3/s] = 350,92
h30 [m] = 5,25
h200 [m] = 6,12
h500 [m] = n.d.
v30 [m/s] < 2
v200 [m/s] < 2
v500 [m/s] < 2
q30 [m^3/s] = 295,00
q200 [m^3/s] = 618,00
q500 [m^3/s] = 1056,05
infrastruttura viaria (SP14)
infrastruttura viaria (SS106)
Legenda
Punti singolari
punto_critico
punto_osservazione
punti_sensibili
Elementi idrogeomorfologici
reticolo_idrografico
argini
cigli_sponda_fluviale
Pericolosità idraulica
AP
MP
BP
parametri idraulici corrente
0
0,375
0,75
1,5 km

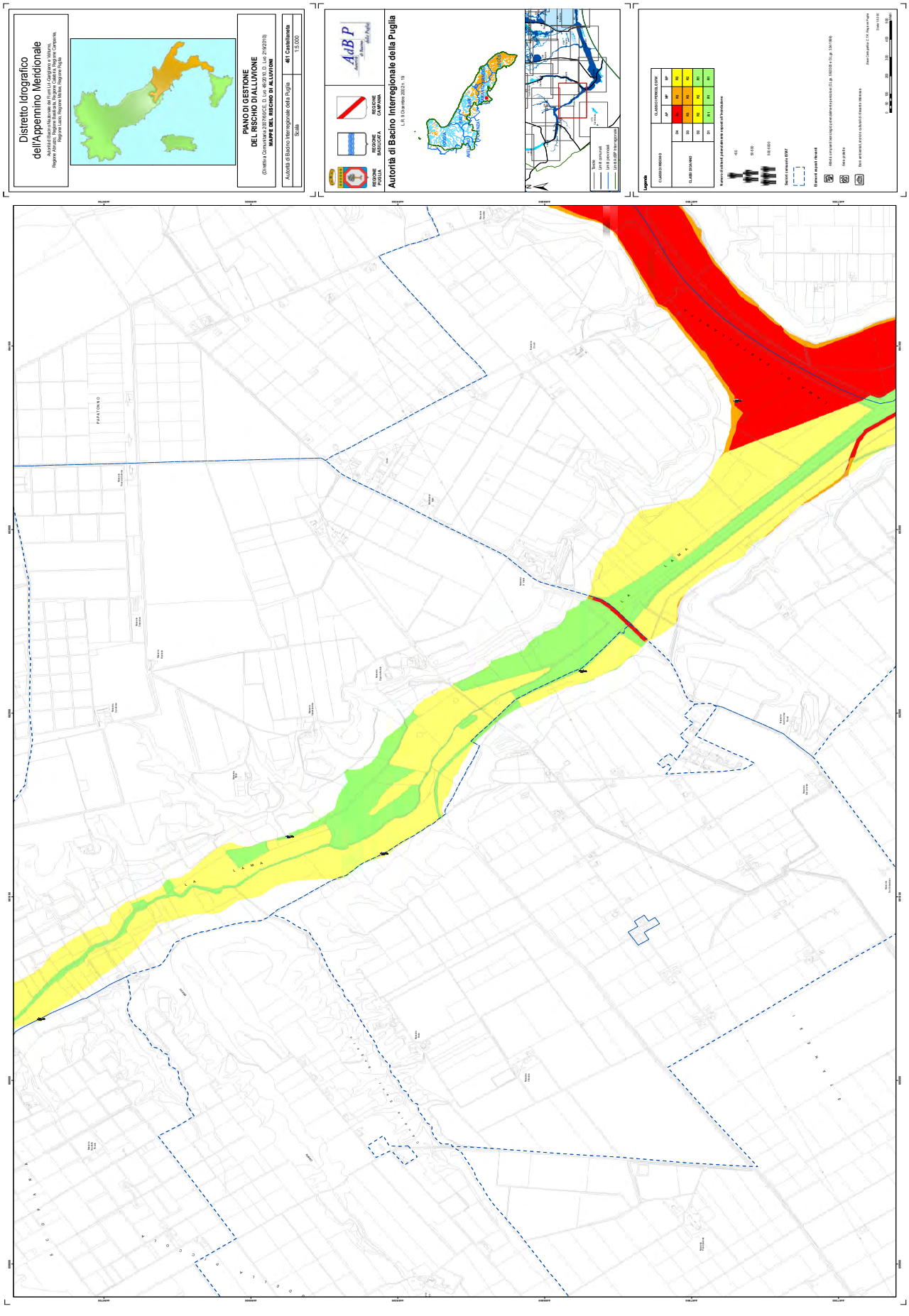
Distretto Idrografico
dell'Appennino Meridionale
PIANO DI GESTIONE
DEL RISCHIO DI ALLUVIONE
MAPPE DEL RISCHIO DI ALLUVIONI
Autorità di Bacino Interregionale della Puglia
461 Castellaneta
Scala
1:5.000
Autorità di Bacino Interregionale della Puglia
L.R. 9 Dicembre 2002 n. 19
Legenda
CLASSI DI RISCHIO
CLASSI DI DANNO
Numero di abitanti potenzialmente esposti al Trasnodazione
Sezioni censuali ISTAT
Elementi esposti rilevanti
Aree protette
Dati ambientali, ai sensi esclusivi di rilevante interesse
Data Carta pubblica: 2.7.14 Pagina 4 Pagina
Data 1.12.08
Scala 1:5.000
PAPATONNO
LA LAMA

ANAGRAFICA PUNTO CRITICO		
Codice ISTAT Comune	073007	
Codice Punto	073007 _PC_001	
Numero progressivo	001 (ID17)	
Località	Torre d'Archita	
Tavola		
Categoria	alluvioni occorse in passato (da catalogo AVI o Flood Cat)	X
	alluvioni future (da perimetrazioni)	X

LOCALIZZAZIONE PUNTO CRITICO	
WGS 84 - UTM 33N	
COORDINATA X	COORDINATA Y
648743.29 m E	4481962.00 m N

STRALCIO ORTOFOTO

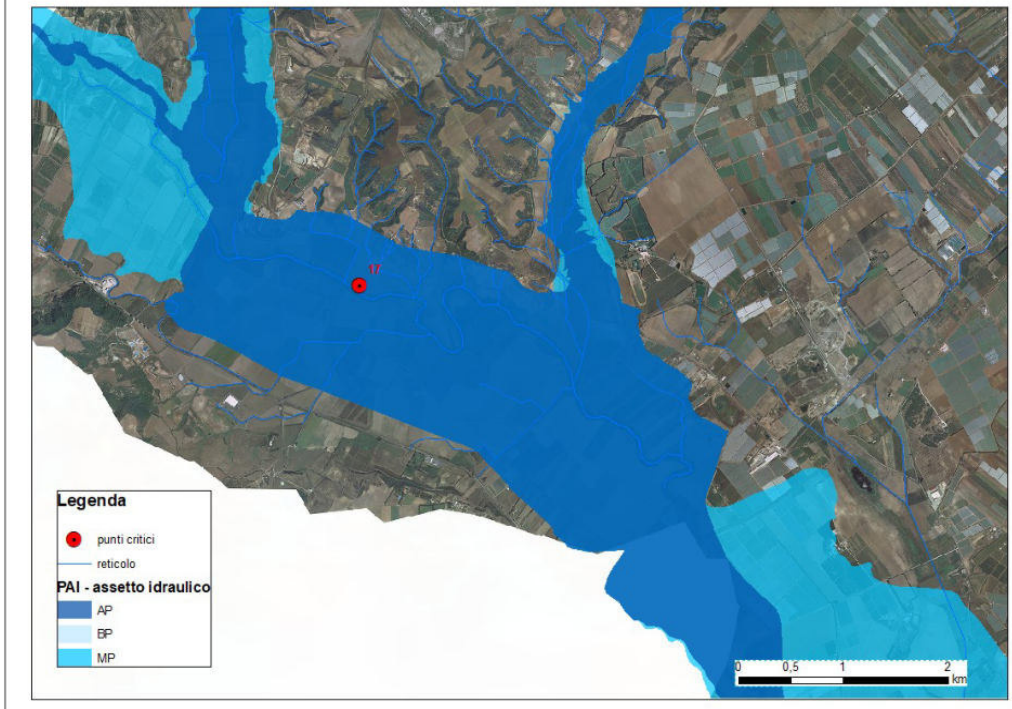

INFORMAZIONI IDROGRAFIA DEL PUNTO CRITICO					
Tipologia punto critico		Attraversamento in quota Area allagata			
Bacino idrografico		**Corso d'acqua**		**Forme carsiche**	
Fiume Bradano		Tipologia	Nome	Tipologia	Nome
		Corso d'acqua episodico		Doline	
Reticolo principale	X	Gravina		Inghiottitoi	
Reticolo secondario		Torrente		Vore	
Canale di Bonifica		Fiume	Fiume Bradano	Pozzi di crollo	

IMMAGINI DEL PUNTO CRITICO	
Monte	**Valle**
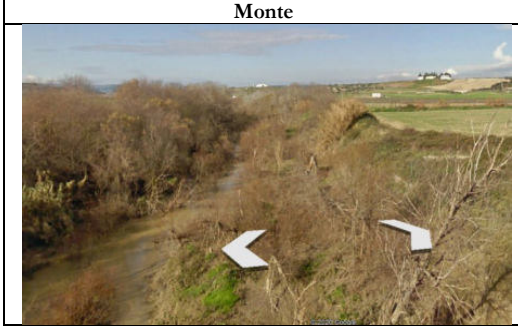	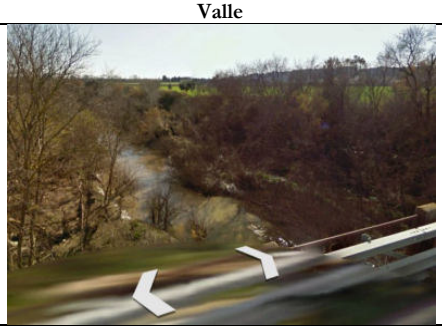

INFORMAZIONI MECCANISMO ALLUVIONALE					
Grado di pericolo di inondazione [h* (v+0,5)]		Significativo/estremo [> 1,25]			
Fonte		**Caratteristiche**		**Cause**	
Fluviale	X	Flash flood		Superamento della capacità di deflusso	X
Pluviale		Piene con tempi rapidi di propagazione in alveo (tempo di ritardo < 2h)	n.d.	Sormonto delle opere di difesa	
Da acque sotterranee		Piene con tempi lunghi di propagazione in alveo (tempo di ritardo > 2 ore)	n.d.	Ostruzioni/restringimenti delle sezioni di deflusso	X
Inondazioni causate da insufficienza dei sistemi di drenaggio/canalizzazione/invasi		Alluvioni caratterizzate da elevate velocità della corrente (v > 2,5 m/s)	n.d.	Malfunzionamenti opere di difesa	
Inondazioni marine		Alluvioni caratterizzate da elevati battenti idrici (h > 0.25 m)	X	Nessun dato disponibile	

SCENARI DI EVENTO
– significativi innalzamenti dei livelli idrometrici del corso d'acqua maggiore con fenomeni di inondazione delle aree limitrofe – sormonto opera di attraversamento in quota

RECETTORI DELLA PERICOLOSITÀ	
Singoli Recettori di Rischio	X
Zone a Rischio Potenziale Significativo (macroarea di rischio)	

POSSIBILI CONSEGUENZE SITO - SPECIFICHE
- allagamento infrastrutture viarie (SP2, SP3) - allagamento zone rurali

ESPOSTI IN PROSSIMITÀ DEL PUNTO CRITICO CONSIDERATO	
Popolazione	
Proprietà private (incluse le abitazioni)	
Edifici pubblici	
Infrastrutture	X - rete viaria di interesse statale
Uso rurale del suolo	X
Attività economiche	
Ambiente	
Beni culturali	
Beni paesaggistici	

SS7, SS106, SP2			
Codice Punto Critico	073007 _PC_001		
Codice Punto Osservazione	073007 _PO_001		
Località Punto Osservazione/Nome	Masseria delle Palme, SP3		
Tipologia Punto di Osservazione		Strumentato	
	X	Diretto	
Itinerario di accesso	SS7, SS106, SP2		
Note	punto di osservazione in area in sicurezza idraulica. in considerazione dell'elevata pericolosità idraulica del territorio, dal punto di osservazione si può constatare l'eventuale esondazione nel territorio rurale		

Localizzazione Punto di Osservazione	
WGS 84 - UTM 33N	
Coordinata X	Coordinata Y
648156.53 m E	4482786.45 m N

Stralcio Ortofoto

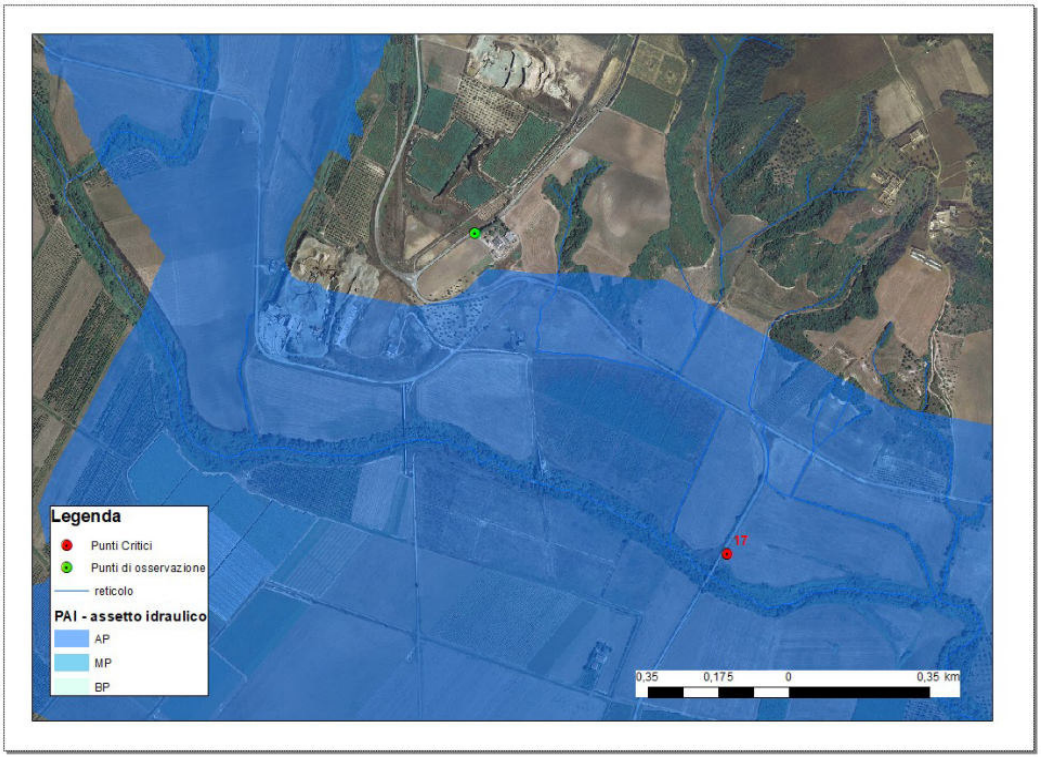

Mappa di visibilità da punto di osservazione



Aspetti da osservare in relazione al punto critico		
Osservazione visiva		Livello idrico rispetto all'alveo
		Livello idrico rispetto a manufatto (attraversamento/argini)
	X	Propagazione del deflusso (concentrata in alveo o diffusa, a seguito di esondazione)
		Lettura asta idrometrica

Anagrafica Itinerario		
Codice itinerario	UO5_17	
Punto di partenza	Base operativa Leggiadrezze	
Codice Punto Critico	073007 _PC_001	
Codice Punto Osservazione/arrivo	073007 _PO_001	
Tempo percorrenza stimato [min]	41	
Lunghezza totale itinerario [km]	52,7	
Tipologia strade itinerario	Statali e provinciali a doppio senso di marcia, asfaltate	
Percorribilità		scorrevole
	X	Presenza tratti critici (attraversamenti, ponti, sede stradale in aree a pericolosità)
		Presenza di restringimenti di carreggiata
	X	Presenza viabilità alternativa
Criticità idrauliche percorso (intersezioni con aree AP)	- possibile allagamento SS106 tra km 485 e 484 per sormonto opera di attraversamento - possibile allagamento SS106 tra km 481 e km 480 per sormonto opera di attraversamento - possibile allagamento SS106 tra km 478 e km 475 (c/o chiatona) per sormonto opera di attraversamento - possibile vasto allagamento SS106 tra km 466 e km 475 per sormonto n. 2 opere di attraversamento - possibile allagamento SP2 c/o casa petrelli per sormonto opera di attraversamento - possibile allagamento SP2 c/o masseria pepparielloe loc. fontanello per intersezioni con reticoli	

Stralcio Ortofoto

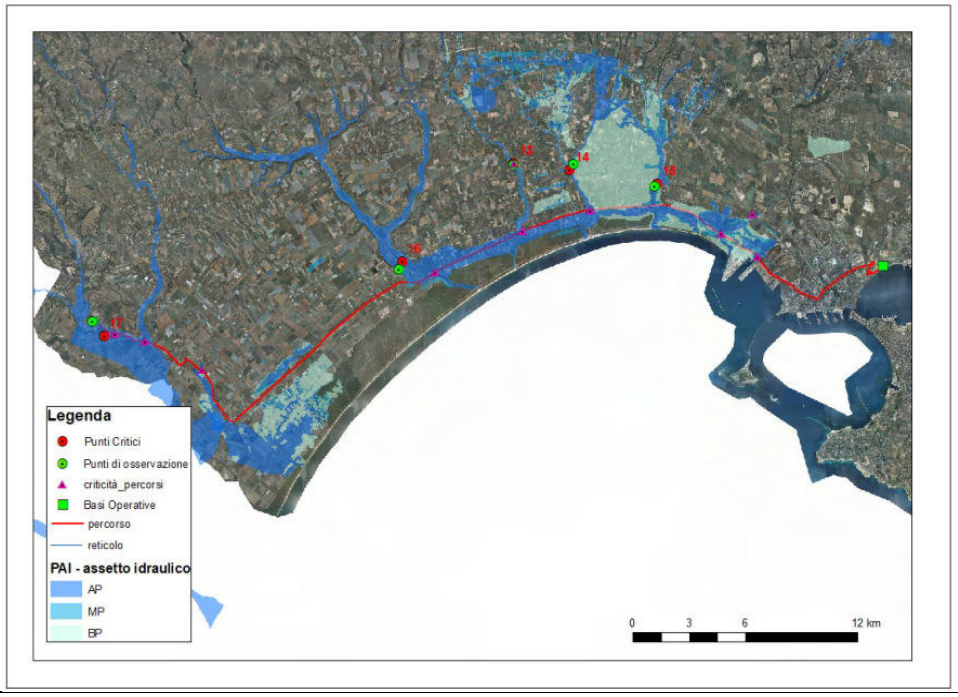

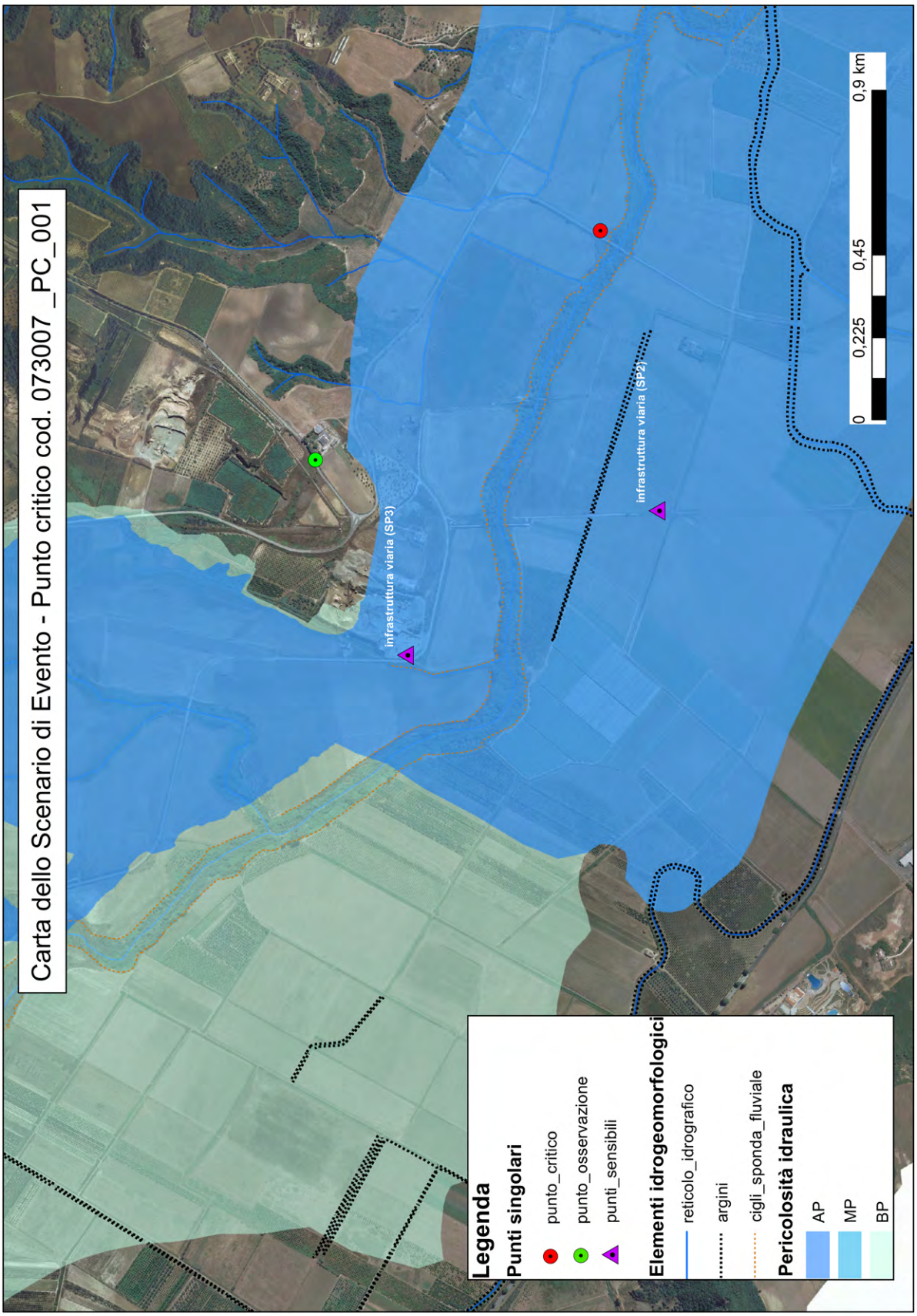
Carta dello Scenario di Evento - Punto critico cod. 073007 _PC_001
infrastruttura viaria (SP3)
infrastruttura viaria (SP2)
0
0,225
0,45
0,9 km
Legenda
Punti singolari
punto_critico
punto_osservazione
punti_sensibili
Elementi idrogeomorfologici
reticolo_idrografico
argini
cigli_sponda_fluviale
Pericolosità idraulica
AP
MP
BP

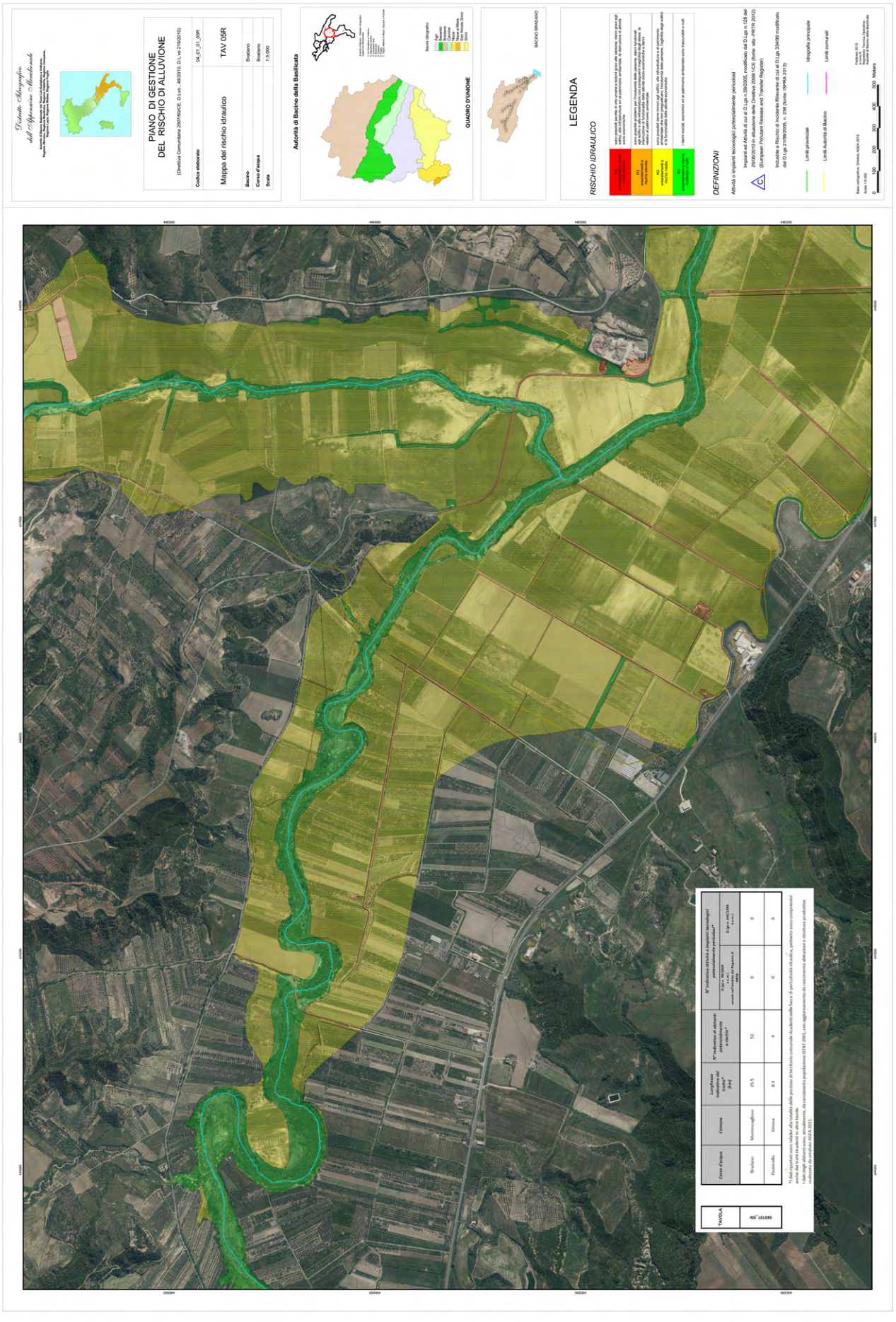
Distretto Idrografico dell'Appennino Meridionale
PIANO DI GESTIONE DEL RISCHIO DI ALLUVIONE
(Direttiva Comunitaria 2007/60/CE, D.Lvo. 49/2010, D.Lvo 219/2010)
Codice elaborato
04_01_01_05R
Mappa del rischio idraulico
TAV 05R
Bacino
Bradano
Corso d'acqua
Bradano
Scala
1:5.000
Autorità di Bacino della Basilicata
QUADRO D'UNIONE
BACINO BRADANO
LEGENDA
RISCHIO IDRAULICO
DEFINIZIONI
Attività o impianti tecnologici potenzialmente pericolosi
Limiti provinciali
Idrografia principale
Limiti Autorità di Bacino
Limiti comunali
Metri
TAVOLA
060101_05R
Corso d'acqua
Comune
Lunghezza indicativa del tratto* (km)
N° indicativo di abitanti potenzialmente a rischio*
N° indicativo attività o impianti tecnologici potenzialmente pericolosi*
Bradano
Montemagliano
25.5
51
0
0
Fiumicello
Ginosa
8.3
4
0
0

ANAGRAFICA PUNTO CRITICO		
Codice ISTAT Comune	071041	
Codice Punto	071041 _PC_002	
Numero progressivo	002 (ID18)	
Località	Ponte Accigni	
Tavola	mappa pericolosità e rischio n. 069 del PGRA	
Categoria	alluvioni occorse in passato (da catalogo AVI o Flood Cat)	
	alluvioni future (da perimetrazioni)	X

LOCALIZZAZIONE PUNTO CRITICO	
WGS 84 - UTM 33N	
COORDINATA X	COORDINATA Y
551219.67 m E	4609678.92 m N

STRALCIO ORTOFOTO

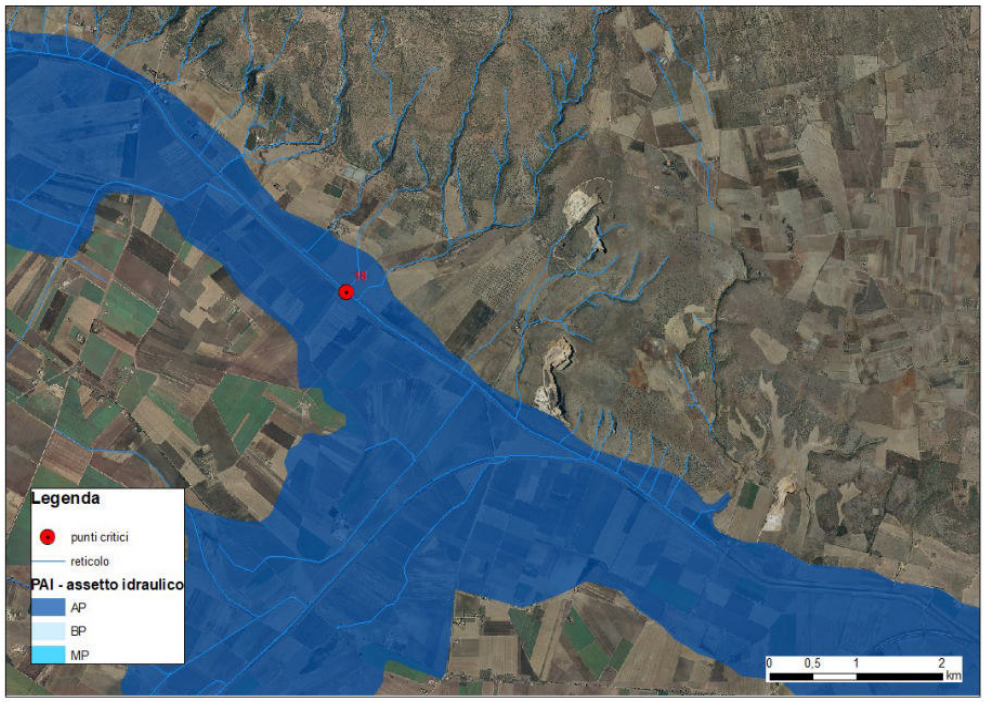

INFORMAZIONI IDROGRAFIA DEL PUNTO CRITICO					
Tipologia punto critico		Attraversamento in quota Area allagata			
Bacino idrografico		**Corso d'acqua**		**Forme carsiche**	
Candelaro		Tipologia	Nome	Tipologia	Nome
		Corso d'acqua episodico		Doline	
Reticolo principale	X	Gravina		Inghiottitoi	
Reticolo secondario		Torrente	Candelaro	Vore	
Canale di Bonifica		Fiume		Pozzi di crollo	

IMMAGINI DEL PUNTO CRITICO	
Monte	**Valle**
	

INFORMAZIONI MECCANISMO ALLUVIONALE					
Grado di pericolo di inondazione [h* (v+0,5)]		Significativo/estremo [> 1,25]			
Fonte		**Caratteristiche**		**Cause**	
Fluviale	X	Flash flood		Superamento della capacità di deflusso	X
Pluviale		Piene con tempi rapidi di propagazione in alveo (tempo di ritardo < 2h)	n.d.	Sormonto delle opere di difesa	
Da acque sotterranee		Piene con tempi lunghi di propagazione in alveo (tempo di ritardo > 2 ore)	n.d.	Ostruzioni/restringimenti delle sezioni di deflusso	X
Inondazioni causate da insufficienza dei sistemi di drenaggio/canalizzazione/invasi		Alluvioni caratterizzate da elevate velocità della corrente (v > 2,5 m/s)		Malfunzionamenti opere di difesa	
Inondazioni marine		Alluvioni caratterizzate da elevati battenti idrici (h > 0.25 m)	X	Nessun dato disponibile	

SCENARI DI EVENTO
– significativi innalzamenti dei livelli idrometrici del corso d'acqua maggiore con fenomeni di inondazione delle zone golenali e delle aree limitrofe – sormonto opera di attraversamento in quota

RECETTORI DELLA PERICOLOSITÀ	
Singoli Recettori di Rischio	X
Zone a Rischio Potenziale Significativo (macroarea di rischio)	

POSSIBILI CONSEGUENZE SITO - SPECIFICHE
- sormonto opera di attraversamento viabilità comunale - allagamento campi coltivati ed SP28, in sinistra idraulica

ESPOSTI IN PROSSIMITÀ DEL PUNTO CRITICO CONSIDERATO	
Popolazione	
Proprietà private (incluse le abitazioni)	
Edifici pubblici	
Infrastrutture	X - rete viaria comunale e provinciale
Uso rurale del suolo	X
Attività economiche	

Ambiente	
Beni culturali	
Beni paesaggistici	

Anagrafica Punto Osservazione			
Codice Punto Critico	071041 _PC_002		
Codice Punto Osservazione	071041 _PO_002		
Località Punto Osservazione/Nome	Fornovecchio - Cas.ne Del Re, SP28		
Tipologia Punto di Osservazione		Strumentato	
	X	Diretto	
Itinerario di accesso	SP159, SS89, SP25, SP74, SP28		
Note	punto di osservazione non asfaltato, in area in sicurezza idraulica		

Localizzazione Punto di Osservazione	
WGS 84 - UTM 33N	
Coordinata X	Coordinata Y
551121.00 m E	4610300.00 m N

Stralcio Ortofoto

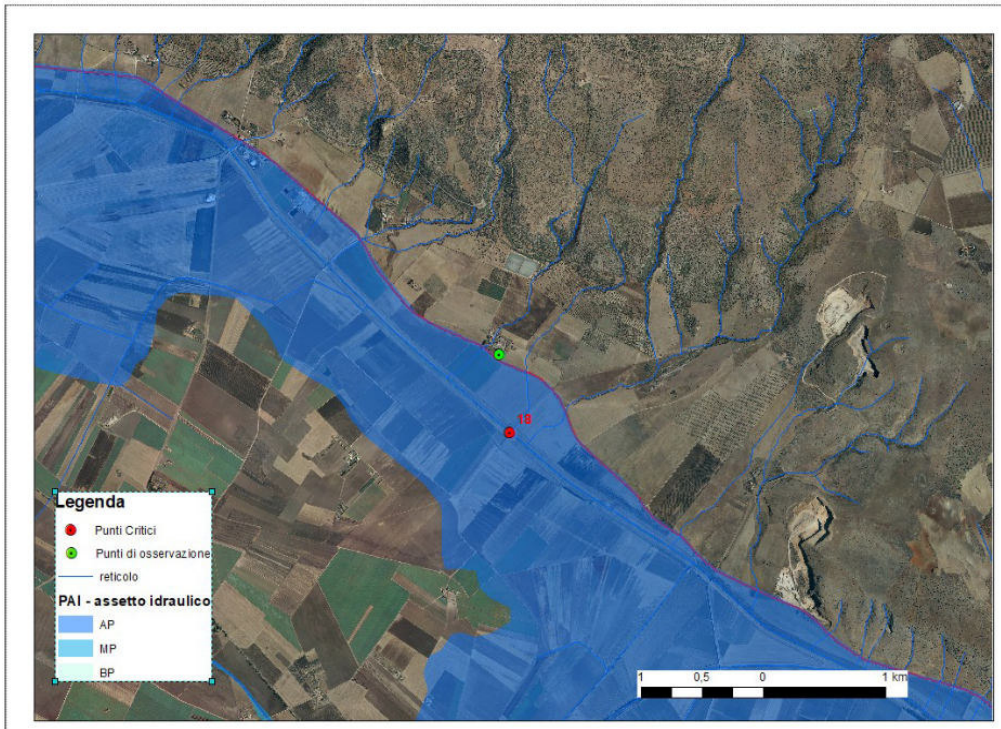

Mappa di visibilità da punto di osservazione

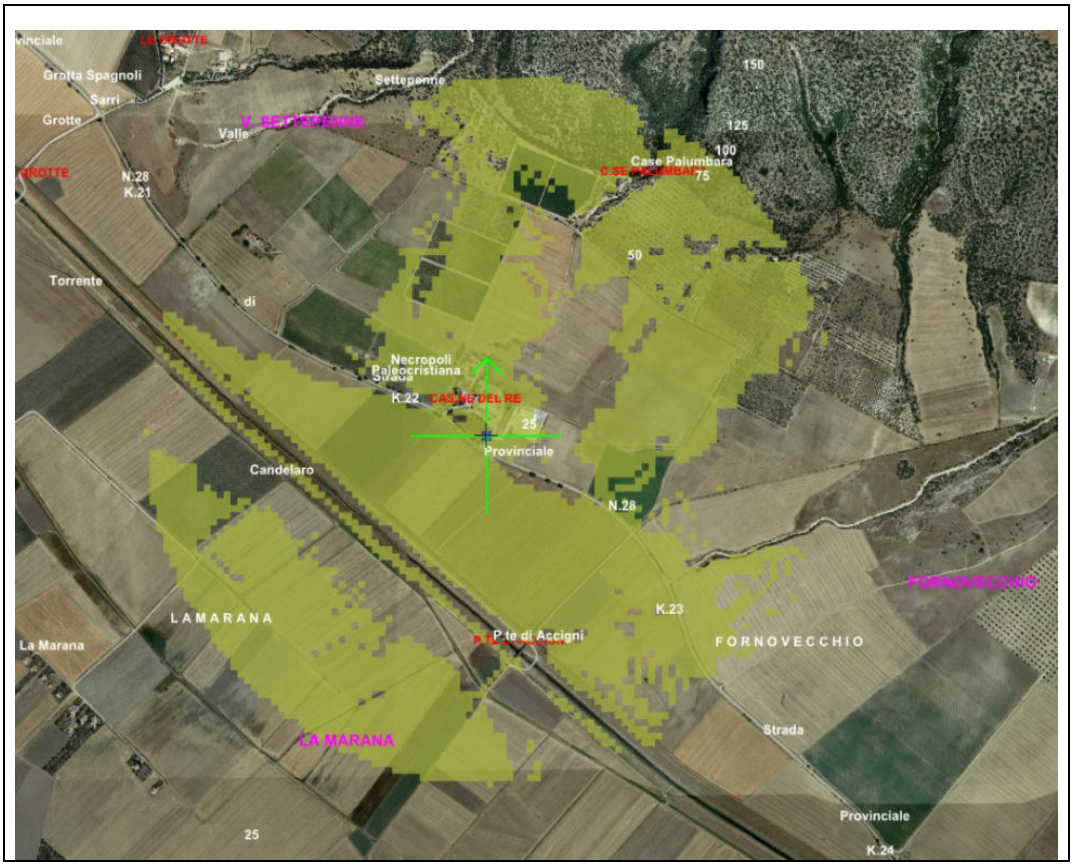

Aspetti da osservare in relazione al punto critico		
Osservazione visiva		Livello idrico rispetto all'alveo
	X	Livello idrico rispetto a manufatto (attraversamento/argini)
	X	Propagazione del deflusso (concentrata in alveo o diffusa, a seguito di esondazione)
		Lettura asta idrometrica

Anagrafica Itinerario		
Codice itinerario	UO3_18	
Punto di partenza	Base operativa di Lago Salso	
Codice Punto Critico	071041 _PC_002	
Codice Punto Osservazione/arrivo	071041 _PO_002	
Tempo percorrenza stimato [min]	25	
Lunghezza totale itinerario [km]	32	
Tipologia strade itinerario	provinciali e statali a doppio senso di marcia, asfaltate ad eccezione del punto di osservazione	
Percorribilità		scorrevole
	X	Presenza tratti critici (attraversamenti, ponti, sede stradale in aree a pericolosità)
		Presenza di restringimenti di carreggiata
	X	Presenza viabilità alternativa
Criticità idrauliche percorso (intersezioni con aree AP)	- allagamento sede stradale SP159 tra km 2 e km 4 per possibile sormonto attraversamenti torrente candelaro e affluente - allagamento sede stradale SP159 km 171 per deflusso superficiale - allagamento sede stradale SS89 tra km 182 e km 183 per possibile sormonto attraversamento torrente candelaro - allagamento sede stradale SP74 tra km 6 e km 8 per possibile sormonto attraversamento torrente candelaro - allagamento sede stradale SP22 tra km 20 e km 31 per intersezioni con reticolo idrografico minuto	

Stralcio Ortofoto

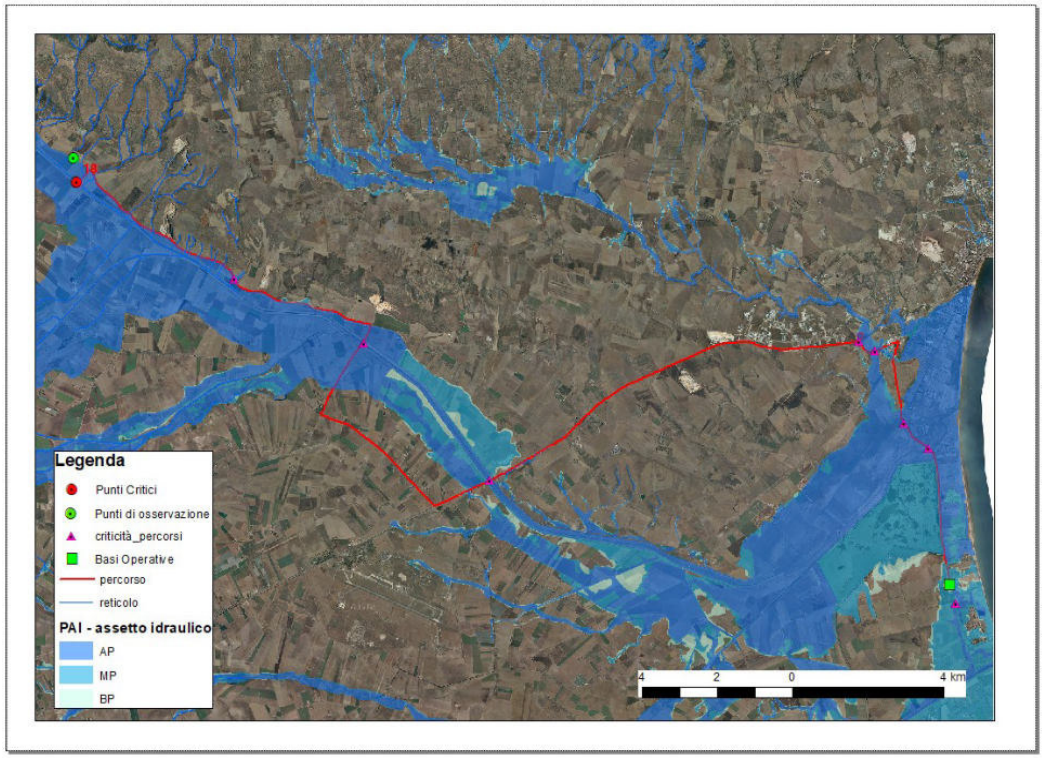

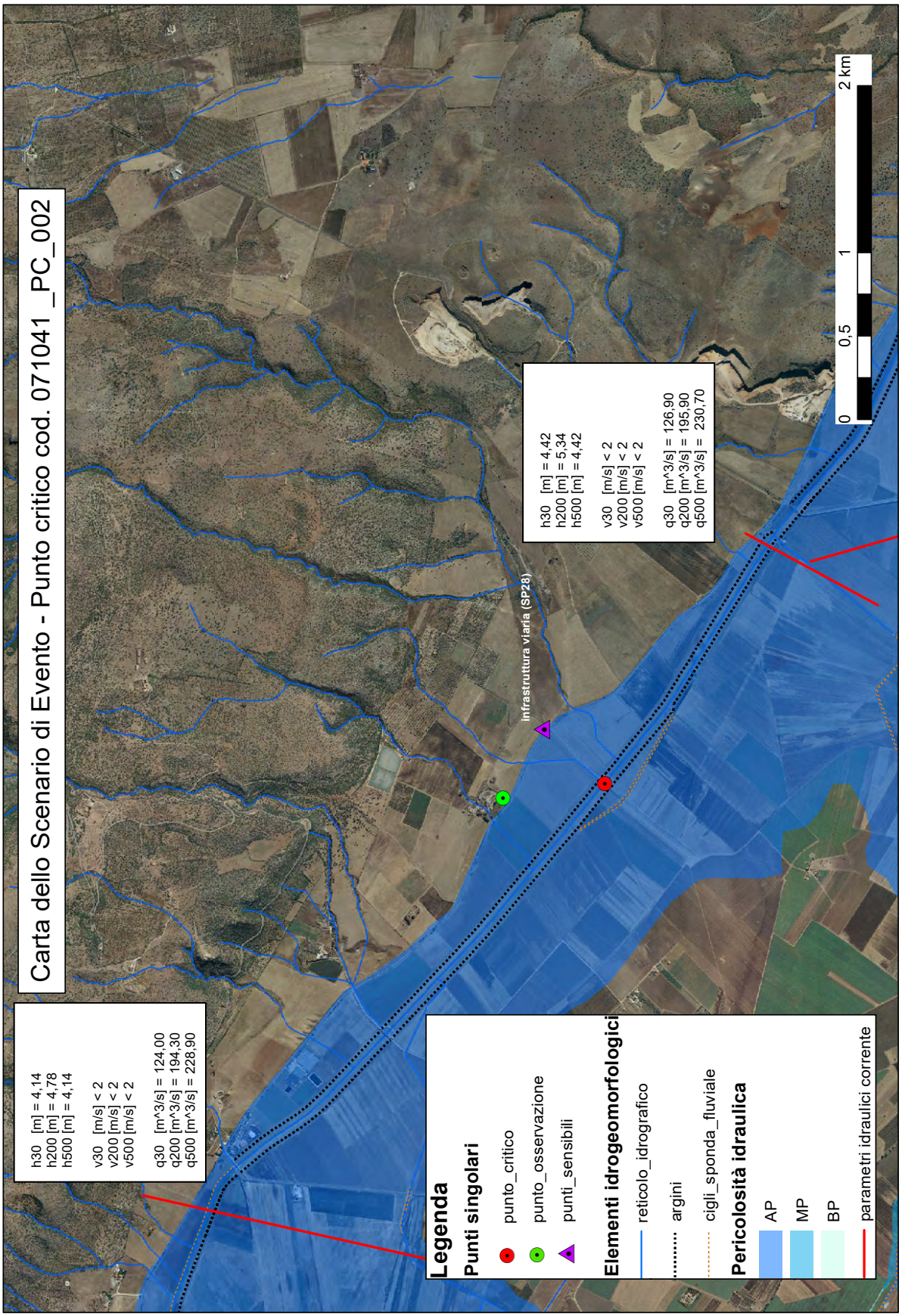
Carta dello Scenario di Evento - Punto critico cod. 071041 _PC_002
h30 [m] = 4,14
h200 [m] = 4,78
h500 [m] = 4,14
v30 [m/s] < 2
v200 [m/s] < 2
v500 [m/s] < 2
q30 [m^3/s] = 124,00
q200 [m^3/s] = 194,30
q500 [m^3/s] = 228,90
Legenda
Punti singolari
punto_critico
punto_osservazione
punti_sensibili
Elementi idrogeomorfologici
reticolo_idrografico
argini
cigli_sponda_fluviale
Pericolosità idraulica
AP
MP
BP
parametri idraulici corrente
infrastruttura viaria (SP28)
h30 [m] = 4,42
h200 [m] = 5,34
h500 [m] = 4,42
v30 [m/s] < 2
v200 [m/s] < 2
v500 [m/s] < 2
q30 [m^3/s] = 126,90
q200 [m^3/s] = 195,90
q500 [m^3/s] = 230,70
0
0,5
1
2 km

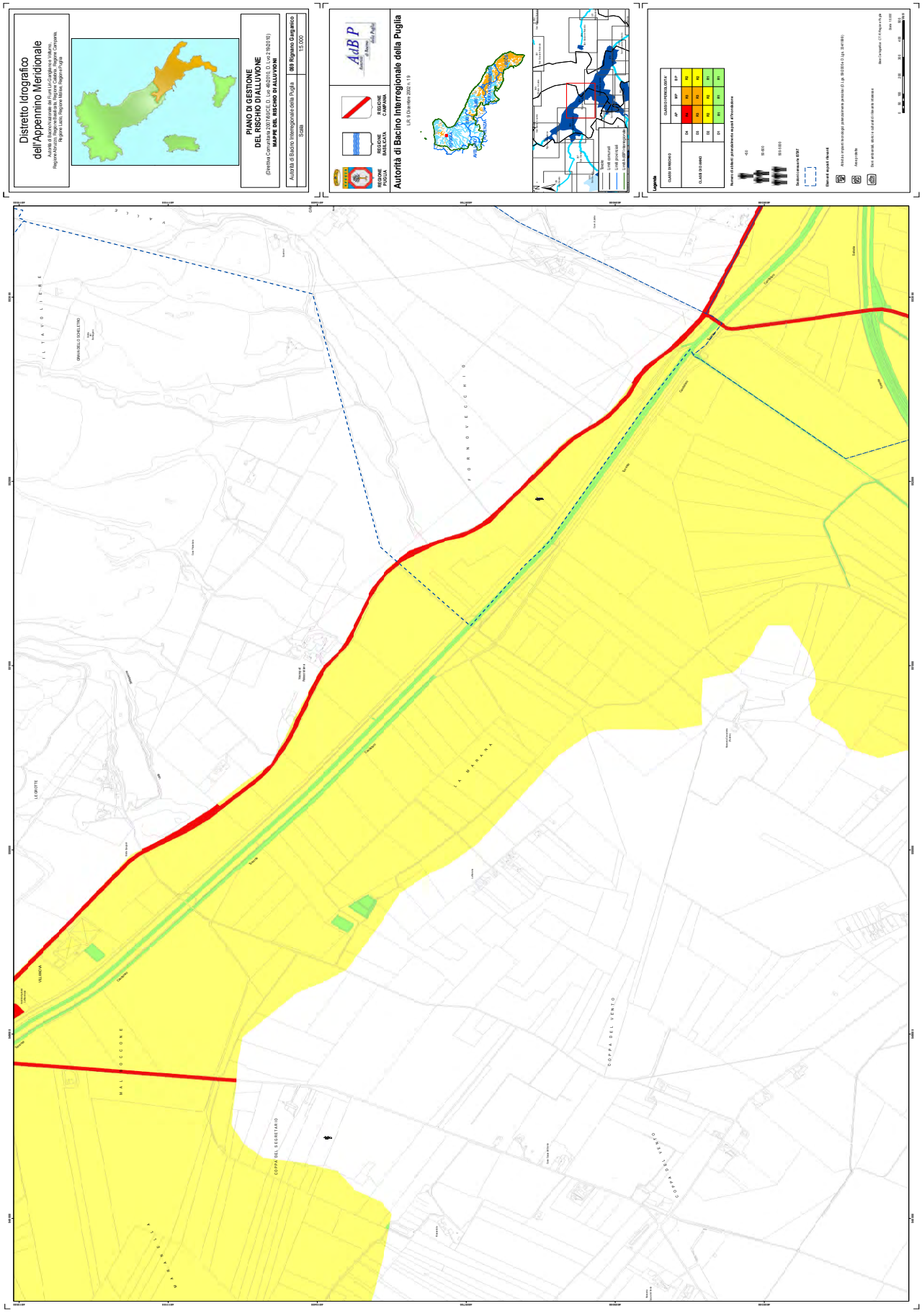
Distretto Idrografico
dell'Appennino Meridionale
PIANO DI GESTIONE
DEL RISCHIO DI ALLUVIONE
MAPPE DEL RISCHIO DI ALLUVIONI
Autorità di Bacino Interregionale della Puglia
Scala
1:5.000
Autorità di Bacino Interregionale della Puglia
LR 9 Dicembre 2002 n. 19
REGIONE PUGLIA
REGIONE BASILICATA
REGIONE CAMPANIA
Legenda
CLASSI DI RISCHIO
CLASSI DI DANNO
Numero di abitanti potenzialmente esposti al Pericolosità
Elementi esposti rilevanti
Aree protette
Beni ambientali, storici e culturali di interesse
Sezione censuaria ISTAT
Elementi esposti rilevanti
Aree protette
Beni ambientali, storici e culturali di interesse
Base Cartografica: CTR Regione Puglia
Data: 11/2022
Scala 1:5.000
LA MARANA
COPPA DEL VENTO
COPPA DEL SEGRETARIO
MAL OCCONE
VALANDA
LEGROTTE
GRAVALDELLO SCHELETRO
FORNO VECCHIO
ILTAVOLIERE

DELIBERAZIONE DELLA GIUNTA REGIONALE 31 gennaio 2022, n. 44

DGR 1219/2021 - Riorganizzazione digitale dell'amministrazione regionale - Linee di indirizzo - Proroga del termine di adozione.

Il Presidente della Giunta Regionale, dott. Michele Emiliano sulla base delle risultanze dell'istruttoria espletata congiuntamente dal Segretario Generale della Presidenza, dal Capo di Gabinetto del Presidente e dal Responsabile per la Transizione Digitale della Regione Puglia, riferisce quanto segue.

Il percorso di riforma avviato dalla Legge n. 124/2015 "*Deleghe al Governo in materia di riorganizzazione delle amministrazioni pubbliche*" e portato avanti anche con il Decreto Legislativo 26 Agosto 2016, n. 179 di riforma del Codice dell'Amministrazione Digitale (CAD - decreto legislativo 7 marzo 2005, n. 82 e s.m.i.), ha posto in capo ad ogni Pubblica Amministrazione la necessità di garantire l'attuazione delle linee strategiche per la riorganizzazione e la digitalizzazione dell'amministrazione, centralizzando in capo ad un unico ufficio dirigenziale il compito di accompagnare la transizione alla *"modalità operativa digitale"* e i conseguenti processi di riorganizzazione, con l'obiettivo generale di realizzare un'amministrazione digitale e aperta, dotata di servizi facilmente utilizzabili e di qualità, garantendo una maggiore efficienza ed economicità all'azione amministrativa.

La Giunta Regionale, con propria deliberazione del 22 luglio 2021, n. 1219 ha avviato un percorso di razionalizzazione ed omogenizzazione dei sistemi informativi regionali, affidando al Responsabile per la Transizione al Digitale il compito di coordinare le attività di redazione del piano di riorganizzazione digitale e definendo gli obiettivi da perseguire:

- completare il percorso di digitalizzazione dell'apparato amministrativo regionale;
- razionalizzare i sistemi informativi regionali, evitando il duplicarsi di infrastrutture tecnologiche che svolgono le medesime funzionalità;
- garantire l'interoperabilità dei sistemi informativi regionali;
- potenziare il monitoraggio e la governance del percorso di organizzazione digitale della Regione Puglia;
- completare l'integrazione di tutti i sistemi informativi con le piattaforme abilitanti in uso alla Regione Puglia;
- assicurare l'accessibilità dei procedimenti amministrativi digitali erogati mediante sito e/o app regionali;
- promuovere e completare il conferimento automatico di dati in formato aperto nella piattaforma Open Data regionale e nelle ulteriori piattaforme comunitarie e nazionali previste;
- completare e diffondere l'utilizzo del Catalogo dei Servizi digitali di Regione;
- dotare la Regione Puglia di un Decision Support System (DSS) basato sull'accesso strutturato a tutti i sistemi informativi regionali;
- assicurare, in sinergia con i Dirigenti competenti *ratione materiae* in qualità di Designati al trattamento ex D.G.R. n 145/2019 e con il Responsabile della Protezione dei Dati personali regionale (RPD), che i sistemi informativi regionali siano conformi ai principi di data protection by default e by design.

Le attività programmate hanno subito un inevitabile rallentamento per permettere ai nuovi dirigenti di Sezione, insediatisi a partire dal 1° novembre 2021, di apportare un contributo attivo all'implementazione del Piano con le proprie proposte dopo la presa di servizio.

Va inoltre evidenziato che lo scorso 11 gennaio l'Agenzia per l'Italia Digitale ha pubblicato l'aggiornamento 2021-2023 del Piano triennale per l'informatica nella P.A., redatto in collaborazione con il Dipartimento per la trasformazione digitale e PagoPA S.p.A. e con il contributo di molte amministrazioni centrali, regioni e città metropolitane, Piano che, alla data della presente, non è ancora stato ufficialmente adottato con il previsto D.P.C.M..

Infatti, in considerazione del mutato contesto legato all'attuazione del Piano Nazionale di Ripresa e Resilienza - [PNRR] proprio sulla trasformazione digitale, il Piano triennale per l'informatica nella PA 2021-2023 è stato notificato alla Commissione Europea, passaggio aggiuntivo, pertanto, rispetto al consueto iter di adozione del Piano nelle precedenti edizioni.

Con riferimento al Piano triennale, la Regione Puglia ha altresì partecipato alla sperimentazione avviata da AgID per la definizione di un "Format PT" standard per la realizzazione dei Piani triennali ICT delle Pubbliche Amministrazioni; tale percorso vede impegnata la Regione Puglia, tra le regioni pilota, nella predisposizione e applicazione del predetto format, attualmente non ancora reso pubblico.

Va poi considerato che, contestualmente all'avvio dell'iter di scrittura del Piano regionale, sono state completate le procedure per la selezione dei primi esperti che supporteranno le Regioni nell'attuazione dei progetti relativi al Piano Nazionale di Ripresa e Resilienza, che potranno essere di concreto supporto all'Ufficio RTD nella fase finale di valutazione delle azioni da intraprendere.

Tutto ciò premesso, si ritiene necessario modificare il cronoprogramma delle attività di redazione del Piano regionale, differendone l'adozione al 31.05.2022, effettuando, per quanto necessario e/o opportuno, un allineamento agli obiettivi nazionali ed europei previsti dal nuovo piano triennale per l'informatica nella PA, presentato da Agid l'11 gennaio scorso e coinvolgendo, ove necessario, anche gli esperti PNRR selezionati dalla Regione Puglia.

Garanzie di riservatezza

La pubblicazione sul BURP, nonché la pubblicazione all'Albo o sul sito istituzionale, salve le garanzie previste dalla legge n. 241/1990 in tema di accesso ai documenti amministrativi, avviene nel rispetto della tutela della riservatezza dei cittadini secondo quanto disposto dal Regolamento UE n. 679/2016 in materia di protezione dei dati personali, nonché dal decreto legislativo n. 196/200, come armonizzato dal D. Lgs. n. 101/2018 ed ai sensi del vigente Regolamento regionale n. 5/2006 per il trattamento dei dati sensibili e giudiziari, in quanto applicabile. Ai fini della pubblicità legale, il presente provvedimento è stato redatto in modo da evitare la diffusione di dati personali identificativi non necessari ovvero il riferimento alle particolari categorie di dati previste dagli articoli 9 e 10 del succitato Regolamento UE.

COPERTURA FINANZIARIA AI SENSI DEL D.LGS 118/2011 E SS.MM.II.

La presente deliberazione non comporta implicazioni, dirette e/o indirette, di natura economico-finanziaria e/o patrimoniale e dalla stessa non deriva alcun onere a carico del Bilancio Regionale.

Il Presidente della Giunta Regionale, dott. Michele Emiliano sulla base delle risultanze dell'istruttoria come innanzi illustrate, ai sensi dell'art. 4, comma 4, let. k della L.R. n. 7/97 propone alla Giunta Regionale:

1. di approvare quanto espresso in narrativa, che qui si intende integralmente riportato e costituisce parte sostanziale del presente provvedimento;
2. di affidare al Responsabile per la Transizione al Digitale il compito di coordinare le attività di allineamento del Piano di riorganizzazione digitale, di cui alla D.G.R. n. 1219/2021, in corso di redazione, qualora necessario e/o opportuno, con il nuovo piano Triennale 2021-2023 di Agid, coinvolgendo tutte le strutture interessate;

3. di differire il termine di approvazione e adozione del Piano regionale, di cui alla D.G.R. n. 1219/2021, al 31.05.2022;
4. di disporre la pubblicazione del presente provvedimento sul Bollettino Ufficiale della Regione Puglia ai sensi della L.R. n. 13/1994 s.m.i., nonché nella Sezione "Amministrazione Trasparente", Sottosezione "Provvedimenti Organi di Indirizzo Politico", del Portale web istituzionale della Regione Puglia;
5. di dare mandato alla Direzione Amministrativa del Gabinetto di Presidenza di notificare il presente provvedimento a tutti i Dirigenti regionali.

I sottoscritti attestano che il procedimento istruttorio loro affidato, è stato espletato nel rispetto della vigente normativa regionale, nazionale e comunitaria e che il presente schema di provvedimento, dagli stessi predisposto ai fini dell'adozione dell'atto finale da parte della giunta regionale, è conforme alle risultanze istruttorie.

Il Responsabile per la Transizione al Digitale
Ing. Cosimo Elefante

Il Segretario Generale della Presidenza
(Dott. Roberto Venneri)

Il Capo di Gabinetto del Presidente
(Dott. Claudio Stefanazzi)

Il Proponente

Il Presidente della Giunta Regionale
(Dott. Michele Emiliano)

DELIBERAZIONE DELLA GIUNTA

LA GIUNTA

Udita la relazione e la conseguente proposta del Presidente;

Viste le sottoscrizioni poste in calce alla proposta di deliberazione;

a voti unanimi espressi nei modi di legge

DELIBERA

Per le motivazioni espresse in narrativa e che qui si intendono integralmente riportate:

1. di approvare quanto espresso in narrativa, che qui si intende integralmente riportato e costituisce parte sostanziale del presente provvedimento;

2. di affidare al Responsabile per la Transizione al Digitale il compito di coordinare le attività di allineamento del Piano di riorganizzazione digitale, di cui alla D.G.R. n. 1219/2021, in corso di redazione, qualora necessario e/o opportuno, con il nuovo piano Triennale 2021-2023 di Agid, coinvolgendo tutte le strutture interessate;
3. di differire il termine di approvazione e adozione del Piano regionale, di cui alla D.G.R. n. 1219/2021, al 31.05.2022;
4. di disporre la pubblicazione del presente provvedimento sul Bollettino Ufficiale della Regione Puglia ai sensi della L.R. n. 13/1994 s.m.i., nonché nella Sezione "Amministrazione Trasparente", Sottosezione "Provvedimenti Organi di Indirizzo Politico", del Portale web istituzionale della Regione Puglia;
5. di dare mandato alla Direzione Amministrativa del Gabinetto di Presidenza di notificare il presente provvedimento a tutti i Dirigenti regionali.

Il Segretario della Giunta
CRISTIANA CORBO

Il Presidente della Giunta
MICHELE EMILIANO

DELIBERAZIONE DELLA GIUNTA REGIONALE 31 gennaio 2022, n. 45

"Piano degli obiettivi strategici 2022-2024 e assegnazione risorse - § 2.4.2 del Sistema di Misurazione e Valutazione della Performance". Aggiornamento.

Il Presidente della Giunta regionale, di concerto con l'Assessore al Personale, Organizzazione e Contenzioso Amministrativo, sulla base dell'istruttoria espletata dal Segretario Generale della Presidenza e dal Direttore del Dipartimento Personale e Organizzazione, con il supporto della Struttura di staff Controllo di Gestione, riferisce quanto segue.

Il D.lgs. n. 150 del 27 ottobre 2009, all'art. 15, comma 2, lett. a) e b), stabilisce che l'organo di indirizzo politico-amministrativo di ciascuna amministrazione "*emana le direttive generali contenenti gli indirizzi strategici*" e "*definisce, in collaborazione con i vertici dell'amministrazione, il Piano* (della performance) *e la Relazione* (annuale sulla performance) *di cui all'art. 10, comma 1, lett. a) e b)".*

Le disposizioni contenute nel decreto innanzi richiamato, così come modificato dal d.lgs. n. 74 del 25 maggio 2017, disciplinano, in particolare, il sistema di valutazione delle strutture e dei dipendenti delle amministrazioni pubbliche al fine di assicurare elevati standard qualitativi ed economici dei servizi offerti, attraverso la valorizzazione del merito e l'erogazione dei premi per i risultati perseguiti dai singoli e dalle unità organizzative, in un quadro di pari opportunità di diritti e doveri, trasparenza dei risultati e delle risorse impiegate per il loro perseguimento.

La Regione Puglia, in seguito all'entrata in vigore del D.lgs. n. 150/2009, ha approvato la legge regionale n. 1 del 4 gennaio 2011, al fine di promuovere il miglioramento della performance organizzativa e individuale del personale dipendente attraverso un sistema di proposizione degli obiettivi di performance e della conseguente misurazione e valutazione sul livello di raggiungimento degli stessi.

Il Decreto del Presidente della Giunta Regionale n. 22 del 22 gennaio 2021, all'art. 25, nel definire il ciclo della *performance*, individua il "Piano della Performance" quale documento di integrazione tra il Programma di Governo regionale e gli "Obiettivi strategici e assegnazione delle risorse"; ciclo che si conclude con la misurazione e valutazione della performance dell'Amministrazione, nonché con la verifica dei risultati conseguiti in relazione agli obiettivi assegnati al personale dirigenziale.

Con Deliberazione della Giunta Regionale n. 485 del 29 marzo 2021 è stato approvato il Piano Triennale per la prevenzione della corruzione e per la trasparenza 2021/2023, il cui contenuto, per taluni aspetti, deve essere integrato all'interno del Piano della performance: a questo proposito, infatti, l'art. 1, co. 8 della l. 190/2012, prevede che gli obiettivi strategici in materia di prevenzione della corruzione e trasparenza costituiscono contenuto necessario degli atti di programmazione strategico-gestionale adottati da ogni amministrazione pubblica.

Il D.L n. 80 del 9 giugno 2021 (convertito in legge 6 agosto 2021, n. 113), come modificato dal D.L. n. 228 del 30 dicembre 2021, introduce per le amministrazioni pubbliche con più di 50 dipendenti l'obbligo di adottare, entro il 30 aprile 2022 in sede di prima applicazione, il Piano integrato di attività e organizzazione (PIAO). Il Piano rappresenta un documento di programmazione unico destinato ad accorpare, tra gli altri, il Piano Performance; ciò al fine di assicurare la qualità e la trasparenza dell'attività amministrativa e migliorare la qualità dei servizi ai cittadini e alle imprese.

In base all'art. 6 del richiamato D.L. 80/2021, il PIAO definisce, tra gli altri contenuti, gli obiettivi programmatici e strategici della performance, secondo i principi e i criteri direttivi di cui all'art. 10 del D. Lgs. 150/2009.

Per consentire il fisiologico sviluppo del ciclo della performance su base annuale, nel rispetto dei tempi previsti dal §2.1.1 del Sistema di Misurazione e Valutazione (approvato con DGR n.28 del 13.01.2020) e dall'art. 10, lett a) del D.Lgs. 150/2009, si procede alla definizione, in questa sede, degli obiettivi strategici triennali;

seguirà, nel rispetto dei tempi prescritti dalle norme appena richiamate, la definizione e approvazione del Piano Performance; i contenuti dei due documenti saranno poi integrati nel PIAO.

Al fine di avviare il ciclo di gestione della performance, in coerenza con le disposizioni normative innanzi citate, sarà necessario, a stretto giro, definire il Piano della performance 2022-2024, che sarà sottoposto all'approvazione della Giunta regionale, formalizzando le linee di indirizzo strategiche e i relativi obiettivi da perseguire.

La fase propedeutica alla definizione del Piano della performance, cui si provvede con la presente deliberazione, consiste nell'attribuzione alle Strutture regionali degli obiettivi strategici triennali e contestuale assegnazione delle risorse finanziarie - così come previsto dall'art. 5 del D.lgs n. 150/2009, dall'art. 39 del D.lgs. n. 118/2011, nonché dal §2.4.2 del Sistema di misurazione e valutazione della performance organizzativa ed individuale (S.Mi.Va.P.) della Regione Puglia 2020.

Gli obiettivi strategici triennali (OBST), che nella logica dell'albero della performance rappresentano il punto di avvio per la successiva declinazione degli obiettivi operativi, discendono dal Programma di Governo regionale e dalle priorità politiche in esso contenute; sono, altresì, determinati in coerenza con gli obiettivi di bilancio indicati nei documenti programmatici di cui alla normativa economica e finanziaria applicabile alla Regione. Il loro conseguimento costituisce condizione per l'erogazione degli incentivi previsti dalla contrattazione integrativa.

Gli obiettivi strategici rappresentano i traguardi che l'Amministrazione si prefigge di raggiungere per realizzare con successo la propria missione. In definitiva, devono intendersi quali obiettivi di particolare rilevanza rispetto ai bisogni e alle attese degli osservatori qualificati, programmati su base triennale e aggiornati annualmente con riferimento alle priorità politiche definite dal Programma di Governo del Presidente.

Alla luce di quanto precede, gli obiettivi strategici triennali sono riportati nell'allegato "A" che costituisce parte integrante del presente provvedimento, con indicazione delle risorse finanziarie ad essi associati. Si rinvia all'adozione del PIAO per la definizione degli indicatori di outcome e relativi target, che andranno a costituire la sezione "Valore pubblico" dello stesso PIAO.

GARANZIA DI RISERVATEZZA

"La pubblicazione sul BURP, nonché la pubblicazione all'Albo o sul sito istituzionale, salve le garanzie previste dalla legge 241/1990 in tema di accesso ai documenti amministrativi, avviene nel rispetto della tutela della riservatezza dei cittadini secondo quanto disposto dal Regolamento UE n. 679/2016 in materia di protezione dei dati personali, nonché dal D.Lgs. 196/2003 ss.mm.ii., ed ai sensi del vigente Regolamento regionale 5/2006 per il trattamento dei dati sensibili e giudiziari, in quanto applicabile.

Ai fini della pubblicità legale, il presente provvedimento è stato redatto in modo da evitare la diffusione di dati personali identificativi non necessari ovvero il riferimento alle particolari categorie di dati previste dagli articoli 9 e 10 del succitato Regolamento UE.

COPERTURA FINANZIARIA DI CUI AL d.lgs. n° 118/2011

Il presente provvedimento non comporta implicazioni di natura finanziaria sia di entrata che di spesa e dallo stesso non deriva alcun onere a carico del bilancio regionale.

Il Presidente relatore, di concerto con l'Assessore al Personale, Organizzazione e Contenzioso Amministrativo, sulla base delle risultanze istruttorie come innanzi illustrate e motivate, ai sensi dell'art. 4, co. 4, lett. a) e k) della L.R. n. 7/1997, propongono alla Giunta Regionale:

- di condividere quanto esposto in narrativa, che qui si intende integralmente riportato;

- di approvare il piano degli Obiettivi Strategici triennali 2022-2024, contenuti nell'allegato "A", parte integrante e sostanziale del presente atto;

- di stabilire che i contenuti riportati nell'allegato "A", costituiscono elementi di indirizzo per la Segreteria Generale della Presidenza per l'elaborazione, in condivisione con i vertici amministrativi dell'Amministrazione, del Piano della Performance 2022, che sarà sottoposto a brevissimo all'approvazione della Giunta regionale;

- di trasmettere il presente atto ai Direttori di Dipartimento, ai Dirigenti di Sezione, all'Organismo Indipendente di Valutazione, alla Sezione Personale e Organizzazione per la prevista informazione alle Organizzazioni Sindacali;

- di pubblicare il presente provvedimento sul BURP, sulla sezione "Deliberazioni della Giunta Regionale", nonché sulla sezione "Amministrazione Trasparente" del sito istituzionale della Regione Puglia.

I sottoscritti attestano che il procedimento istruttorio loro affidato, è stato espletato nel rispetto della vigente normativa regionale, nazionale e comunitaria e che il presente schema di provvedimento, dagli stessi predisposto ai fini dell'adozione dell'atto finale da parte della Giunta Regionale, è conforme alle risultanze istruttorie.

Il Funzionario istruttore P.O.
Controllo di Gestione
(Roberta Centrone)

Il Segretario Generale della Presidenza
(Roberto Venneri)

Il Direttore del Dipartimento
Personale e Organizzazione
(Ciro Giuseppe Imperio)

L'Assessore al Personale e
Organizzazione, Contenzioso Amministrativo
(Giovanni Francesco Stea)

Il Presidente della Giunta Regionale
(Michele Emiliano)

LA GIUNTA

Udita la relazione e la conseguente proposta del Presidente e dell'Assessore al Personale e Organizzazione;

Viste le sottoscrizioni poste in calce alla proposta di deliberazione;

A voti unanimi espressi ai sensi di legge;

DELIBERA

Per le motivazioni espresse in narrativa, che qui si intendono integralmente riportate:

- di condividere quanto esposto in narrativa, che qui si intende integralmente riportato;
- di approvare il piano degli Obiettivi Strategici triennali 2022-2024, contenuti nell'allegato "A", parte integrante e sostanziale del presente atto;
- di stabilire che i contenuti riportati nell'allegato "A", costituiscono elementi di indirizzo per la Segreteria Generale della Presidenza per l'elaborazione, in condivisione con i vertici amministrativi dell'Amministrazione, del Piano della Performance 2022, che sarà sottoposto a brevissimo all'approvazione della Giunta regionale;
- di trasmettere il presente atto ai Direttori di Dipartimento, ai Dirigenti di Sezione, all'Organismo Indipendente di Valutazione, alla Sezione Personale e Organizzazione per la prevista informazione alle Organizzazioni Sindacali;
- di pubblicare il presente provvedimento sul BURP, sulla sezione "Deliberazioni della Giunta Regionale", nonché sulla sezione "Amministrazione Trasparente" del sito istituzionale della Regione Puglia.

Il Segretario della Giunta
CRISTIANA CORBO

Il Presidente della Giunta
MICHELE EMILIANO

VENNERI
ROBERTO
31.01.2022
16:12:02
UTC

ALLEGATO "A"

"OBIETTIVI STRATEGICI ed Assegnazione delle risorse" triennio 2022 - 2024

N. POL	Priorità politiche del Programma di Governo	CODICE OBST	OBIETTIVI STRATEGICI TRIENNALI 2022-2024	AMBITO	DIPARTIMENTO	STAKEHOLDER	RISORSE FINANZIARIE 2022
1	UN PATTO PER IL CLIMA E PER L'ECONOMIA VERDE SOSTENIBILE	1.1	Promuovere la mobilità sostenibile favorendo modalità di spostamento di person e merci in grado di diminuire gli impatti ambientali, sociali ed economici	Mobilità sostenibile	Mobilità		30.560.144,98 €
		1.2	Migliorare la gestione del ciclo delle acque	Acque reflue	Bilancio, Affari Generali e Infrastrutture	Cittadini, Enti pubblici, imprese	
		1.3	Implementare politiche e interventi che favoriscano il processo di decarbonizzazione sostenendo la transizione ecologica dall'utilizzo dei combustibili fossili all'utilizzo delle energie rinnovabili	Decarbonizzazione	Sviluppo Economico	Enti ed Amministrazioni Pubbliche statali/locali, Aziende sanitarie, Società FER, Imprese	4.698.990,74 €
		1.4	Definire e promuovere la strategia regionale per la biodiversità	Un patto per il clima e per l'economia verde e sostenibile	Ambiente, Paesaggio e Qualità Urbana	Cittadini, Imprese, Enti Pubblici	5.700.159,02 €
		1.5	Salvaguardare e valorizzare i paesaggi naturali costieri	Un patto per il clima e per l'economia verde e sostenibile	Ambiente, Paesaggio e Qualità Urbana	Cittadini, Imprese, Enti Pubblici	3.308.000,00 €
		1.6	Elevare la qualità urbana e territoriale attraverso la realizzazione di infrastrutture verdi (Green Infrastructures) e il ricorso a soluzioni basate sulla rinaturalizzazione delle aree libere degradate (Nature Based Solutions)	Un patto per il clima e per l'economia verde e sostenibile	Ambiente, Paesaggio e Qualità Urbana	Cittadini, Imprese, Enti Pubblici	300.000,00 €
		1.7	Gestione del rischio per la salvaguardia del territorio. Innovazione ed adeguamento dei sistemi e tecnologie per il monitoraggio dei rischi naturali, antropici e ambientali.	Protezione Civile	Personale e Organizzazione	Imprese, prefetture, enti territoriali, consorzi di bonifica, ordini professionali, centri di competenza, DPC nazionale, cittadini	
		1.8	Tutelare il territorio e il patrimonio regionale promuovendo e sostenendo interventi per la realizzazione, la manutenzione e l'ammodernamento di OOPP, nonché per il contrasto al dissesto idrogeologico e la riduzione del rischio sismico.	Messa in sicurezza del territorio	Bilancio, Affari Generali e Infrastrutture	Comuni Pugliesi province pugliesi Enti e Amministrazioni pubbliche Istituzioni scolastiche AQP S.p.a.	31.000.000,00 €
		1.9	Implementare le politiche di tutela del clima e dello sviluppo sostenibile attraverso il miglioramento del sistema impiantistico destinato al recupero di materie ed energia, nonché mediante la bonifica di siti contaminati.	Attività Estrattive Rifiuti Autorizzazioni Ambientali Vigilanza Regionale Innovazione	Ambiente, Paesaggio e Qualità Urbana	Cittadini, Imprese, Enti Pubblici	28.650.000,00 €
2	PIù COMPETITIVI CON LA PUGLIA NEL MONDO	2.1	Promuovere lo sviluppo d'impresa anche attraverso la ricerca, la digitalizzazione e la sburocratizzazione, nonché attraverso l'innovazione nel contesto della strategia di specializzazione intelligente 2021/2027	Industry 4.0 e start up	Sviluppo Economico	Attività economiche storiche e di tradizione, CAT e CATA regionali, Camere di Commercio, Associazioni di categoria, Comuni Pugliesi, Partenariato socio economico ed istituzionale, Agenzie e Società in house, Enti pubblici e privati di Ricerca, Organizzazioni sindacali, Organizzazioni datoriali, Istituzioni nazionali e locali, Sistema produttivo, Micro, piccole, medie e grandi imprese pugliesi	100.011.090,41 €
		2.2	Realizzare opere infrastrutturali /interventi strategici per lo sviluppo della mobilità regionale.	Infrastrutture per lo sviluppo	Mobilità		85.000.000,00 €
		2.3	Promuovere la ripartenza e lo sviluppo del settore turistico	Sviluppo del settore turistico	Turismo, Economia della cultura e Valorizzazione del Territorio	Operatori turistici; Enti locali; Enti strumentali; Amministrazioni locali; Imprese turistiche; Associazioni di categoria	
		2.4	Attuare le politiche di sviluppo rurale al fine di migliorare la competitività e la redditività delle aziende agricole e forestali	Sviluppo settore primario	Agricoltura, Sviluppo Rurale e Ambientale	Agricoltori e associazioni di agricoltori, enti di gestione dei Parchi nazionali e regionali,enti pubblici, PMI forestali,ecc	50.337.120,95 €
		2.5	Rafforzare le filiere agroalimentari in un'ottica di integrazione	Sviluppo settore primario	Agricoltura, Sviluppo Rurale e Ambientale	Organizzazioni di Produttori Ortofrutticoli e soci delle Organizzazioni	
		2.6	Incrementare l'offerta delle produzioni tipiche e di qualità del territorio pugliese sui mercati nazionali ed esteri	Sviluppo settore primario	Agricoltura, Sviluppo Rurale e Ambientale	Agricoltori ed Associazioni di Agricoltori ,Enti pubblici,Aziende Agroalimentari,Consorzi di Produttori,Associazioni di categoria,soggetti privati	2.900,00 €
		2.7	Tutelare, conservare e valorizzare il patrimonio forestale regionale e risorse acque	Sviluppo settore primario	Agricoltura, Sviluppo Rurale e Ambientale	ARIF,gestori di boschi didattici,iscritti all'albo regionale ,cittadini.	42.050.000,00 €
		2.8	Gestire le risorse faunistiche, tutelare il patrimonio genetico, equino ed ittico autoctono regionale e attuare politiche di sviluppo della pesca	Sviluppo settore primario	Agricoltura, Sviluppo Rurale e Ambientale	Organizzazioni di categoria,operatori della pesca e dell'acquacoltura.Amministrazioni locali ,centrali ed Enti di ricerca	41.349.271,78 €
		2.9	Garantire il controllo fitosanitario del territorio regionale e l'uso sostenibile dei prodotti fitosanitari	Sviluppo settore primario	Agricoltura, Sviluppo Rurale e Ambientale	operatori professionali,imprenditori	

"OBIETTIVI STRATEGICI ed Assegnazione delle risorse" triennio 2022 - 2024

N. POL	Priorità politiche del Programma di Governo	CODICE OBST	OBIETTIVI STRATEGICI TRIENNALI 2022-2024	AMBITO	DIPARTIMENTO	STAKEHOLDER	RISORSE FINANZIARIE 2022
3	UNA REGIONE DOVE NESSUNO RESTA INDIETRO	3.1	Contribuire a ridurre il disagio abitativo attraverso l'incremento di alloggi ERP/ERS e sostegno alle famiglie in locazione nell'ambito del Piano per la Casa Regionale.	Riduzione del Disagio Abitativo	Ambiente, Paesaggio e Qualità Urbana	ARCA (Agenzie Regionali per la Casa e l'Abitare), Organismi sindacali di categoria, Terzo Settore, Enti Locali e Imprese	* l'ammontare complessivo delle risorse finanziarie sarà definito a seguito di riparto dei fondi ministeriali
		3.2	Contrastare la denatalità sostenendo la genitorialità e la conciliazione vita lavoro	Welfare	Welfare	Ambi territoriali Sociali, Strutture e servizi socio-educative per minori	
		3.3	Potenziare i percorsi di presa in carico personalizzati finalizzati all'inclusione sociale e all'integrazione, anche attraverso il potenziamento del sistema informativo relativo alla domanda e alla offerta sociale	Welfare	Welfare	welfare regionale - aress-Ambiti Territoriali Sociali , Comuni, Enti Terzo Settore (ETS) e Sanità	
		3.4	Contrastare la violenza sulle donne	Lotta alla violenza sulle donne	Welfare	Ambiti Territoriali Sociali , Comuni, Associazioni di categoria	
		3.5	Potenziamento dei servizi per il lavoro per favorire l'inserimento lavorativo	Sostegno ai servizi per il lavoro	Dip. Politiche del Lavoro, Istruzione e Formazione	Cittadini Imprese Operatori per i servizi per il lavoro pubblici e privati	71.642.274,36 €
		3.6	Sostegno agli Enti del Terzo Settore / Sostegno a enti pubblici e privati in relazione all'infrastrutturazione sociale	Terzo Settore	Welfare	Enti del Terzo Settore (ETS)	
4	VOGLIO ANDARE A VIVERE IN PUGLIA	4.1	Rendere la Puglia una regione attrattiva per le persone giovani attraverso interventi che ne favoriscano la partecipazione attiva alla vita sociale, economica e culturale	Sostegno ai giovani	Sviluppo Economico	Enti Locali Associazioni terzo settore e imprese giovanili Giovani	3.231.624,00 €
5	DIRITTI AL FUTURO PARTENDO DALLA CONOSCENZA	5.1	Promuovere la diffusione della conoscenza sostenendo gli studenti nel sistema educativo di istruzione e formazione	Sostegno agli studenti	Dip. Politiche del Lavoro, Istruzione e Formazione	Istituzioni scolastiche autonome - Enti Locali - MI-MUR - Università degli studi pugliesi - Studenti - Famiglie - Docenti- UTE - ADISU - ARTI	37.513.351,10 €
		5.2	Qualificare l'offerta formativa	Sviluppo dell'offerta formativa	Dip. Politiche del Lavoro, Istruzione e Formazione	Organismi formativi Sindacati / associazioni di categoria Sistema Scolastico Regionale Istituti di Pena Giovani laureati	14.063.359,00 €
6	CITTA' SOSTENIBILI PER UN MODELLO EUROPUGLIESE	6.1	Riqualificare l'edilizia residenziale pubblica con interventi di efficientamento energetico e/o miglioramento sismico.	Riqualificazione ecosostenibile	Ambiente, Paesaggio e Qualità Urbana	ARCA (Agenzie Regionali per la Casa e l'Abitare), Enti Locali	* l'ammontare complessivo delle risorse finanziarie sarà definito a seguito di riparto dei fondi ministeriali
7	UNA META CULTURALE SEMPRE IN EVOLUZIONE	7.1	Promuovere la ripartenza e lo sviluppo del turismo sostenibile, di prossimità e culturale attraverso la collaborazione con enti pubblici e privati e la Cooperazione Territoriale Europea	Sviluppo del turismo culturale	Turismo, Economia della cultura e Valorizzazione del Territorio	Enti territoriali, operatori turistici e culturali, musei civici/statali/autonomi/ecclesiastici/privati, siti archeologici; biblioteche comunali/statali/private, imprese culturali e creative, ICCU	
		7.2	Promuovere la ripartenza e lo sviluppo del settore Cultura e Spettacolo, incentrando la domanda attraverso la formazione, la partecipazione, la ricerca di nuovi linguaggi e l'innovazione di prodotto e di processo	Spettacolo e attività culturali	Turismo, Economia della cultura e Valorizzazione del Territorio	Operatori della cultura e Enti pubblici e privati del territorio regionale	€ 21.000.000,00
		7.3	Sostenere e qualificare la valorizzazione del patrimonio culturale, per potenziarne la fruibilità e la gestione sostenibile	Valorizzazione del patrimonio culturale	Turismo, Economia della cultura e Valorizzazione del Territorio	Enti Locali, Istituzioni culturali pubbliche e private, Enti Ecclesiastici, Segretariato regionale MIC e Soprintendenze	€ 50.000.000,00

"OBIETTIVI STRATEGICI ed Assegnazione delle risorse" triennio 2022 - 2024

N. POL	Priorità politiche del Programma di Governo	CODICE OBST	OBIETTIVI STRATEGICI TRIENNALI 2022-2024	AMBITO	DIPARTIMENTO	STAKEHOLDER	RISORSE FINANZIARIE 2022
8	POLITICA 4.0 PRONTI PER LA SFIDA	8.1	Sostenere il sistema imprenditoriale migliorando i servizi regionali e facilitando il matching tra investitori e imprese anche attraverso l'export e il posizionamento sui mercati internazionali	Start up e imprese innovative	Sviluppo Economico	Enti locali, DUC - Associazioni di categoria - attività commerciali, MPMI, Investitori esteri, Centri di ricerca, Associazioni di categoria, Sistema Camerale, Università, Sistema produttivo pugliese, Imprese	4.445.385,72 €
		8.2	Agevolare i processi di gestione informatica e digitale delle imprese	Digital divide	Sviluppo Economico	MPMI, Distretti produttivi, Centri di ricerca, Associazioni di categoria, Sistema Camerale, Università	
		8.3	Ridurre il digital divide tra la popolazione pugliese e agevolare i processi di digitalizzazione degli Enti locali	Digital divide	Sviluppo Economico	ANCI, Dipartimento ministeriale per la Trasformazione Digitale, Comuni, Consiglio Regionale della Puglia, Formez PA, società in house InnovaPuglia S.p.A., Aziende del SSR, Altri Enti regionali, Responsabile Transizione per il digitale della Regione Puglia	9.138.142,54 €
		8.4	Promuovere le sinergie di sviluppo dei territori dell'area mediterranea e l'attuazione delle politiche di coesione attraverso gli interventi di cooperazione territoriale ed internazionale	Coesione Territoriale	Sviluppo Economico	Autorità ed Organismi italiani/esteri, AICS, Ambasciate, Enti pubblici e privati, istituzioni universitarie, soggetti della ricerca, associazioni, ONG, fondazioni, cooperative, istituti di formazione, organizzazioni sindacali, imprese e cooperative, Strutture regionali	7.329.763,49 €
		8.5	Qualificare e rilanciare il sistema della ricerca, della formazione di qualità e dei servizi del mercato del lavoro per favorire la ripresa del sistema economico e produttivo pugliese	Rilancio del sistema della formazione, della ricerca e del lavoro	Dip. Politiche del Lavoro, Istruzione e Formazione	Organismi formativi/scuole/Università Esperti di settore Imprese e distretti produttivi Sindacati e associazioni di categoria. Regioni/enti locali; Cittadini; Imprese; Scuole e istituti di formazione; Organizzazioni/associazioni	16.498.969,89 €
9	SALUTE	9.1	Migliorare e rafforzare la presa in carico sanitaria e socio-sanitaria dei cittadini pugliesi (persone sole, persone con disabilità	Assistenza socio-sanitaria	Promozione della Salute e del Benessere Animale Welfare	Soggetti beneficiari e Ambiti sociali territoriali AA.SS.LL. e Enti accreditati e Associazioni rappresentative degli stessi	
		9.2	Rafforzare la medicina territoriale	Presidi territoriali assistenziali	Promozione della Salute e del Benessere Animale	AA.SS.LL.	
		9.3	Incrementare il livello della Prevenzione primaria	Piano Regionale della Prevenzione	Promozione della Salute e del Benessere Animale	AA.SS.LL.	800.000,00 €
		9.4	Qualificare la governance dell'assistenza farmaceutica, dei dispositivi medici e dell'Assistenza Protesica	Farmaceutica, Dispositivi Medici e Assistenza Protesica	Promozione della Salute e del Benessere Animale	Aziende SSR, Soggetto Aggregatore Innovapuglia, Rete delle Farmacie Pubbliche e private convenzionate	
		9.5	Razionalizzare e potenziare la qualità dell'offerta del S.S.R.; migliorare l'efficienza per garantire l'appropriatezza del S.S.R.	Governo dell'offerta sanitaria	Promozione della Salute e del Benessere Animale		
10	PARTECIPARE ALLA PARI	10.1	Promuovere la parità di genere attraverso interventi di contrasto alle discriminazioni, di conciliazione vita/lavoro/famiglia e di distribuzione degli incarichi e funzioni amministrative e politiche	Parità di genere	Segreteria Generale della Presidenza	Strutture Regionali collettività	300.000,00 €
		10.2	Attivazione processi partecipativi, potenziamento dei canali di comunicazione istituzionale e sostegno al pluralismo dell'informazione.	Comunicazione	Struttura Speciale Comunicazione Istituzionale	Cittadini, imprese Istituzioni ed associazioni pugliesi	2.271.000,00 €

"OBIETTIVI STRATEGICI ed Assegnazione delle risorse" triennio 2022 - 2024

N. POL	Priorità politiche del Programma di Governo	CODICE OBST	OBIETTIVI STRATEGICI TRIENNALI 2022-2024	AMBITO	DIPARTIMENTO	STAKEHOLDER	RISORSE FINANZIARIE 2022
11	GOVERNANCE E CAPACITA' ISTITUZIONALE	11.1	**Promozione di misure organizzative volte a ridurre il livello di esposizione al rischio corruttivo dei processi/procedimenti amministrativi gestiti dalle strutture regionali, e, in generale, a incrementare il livello di trasparenza dell'attività amministrativa nel suo complesso.**	Trasparenza e anticorruzione	Tutti		
		11.2	Potenziamento delle relazioni istituzionali della Regione Puglia con gli altri livelli di governo centrale e locale e con gli stakeholders , al fine di garantire un'azione sinergica e una condivisione di intenti nel perseguimento dell'interesse pubblico.	Assetto istituzionale	Segreteria Generale della Presidenza, Gabinetto del Presidente		
		11.3	Efficientamento e razionalizzazione dei processi e dei servizi resi dall'Amministrazione regionale, anche attraverso il potenziamento della digitalizzazione e del sistema di controlli interni per garantire il buon andamento, l'efficienza, l'efficacia e l'economicità dell'azione amministrativa.	Assetto istituzionale	**Tutti**		
		11.4	Miglioramento e semplificazione del quadro normativo regionale, attraverso il riordino delle competenze amministrative tra Regione ed enti locali. Efficientamento delle strutture, dei processi e servizi regionali, anche mediante l'implementazione del sistema informativo di creazione e gestione dei provvedimenti amministrativi, con l'obiettivo di rimuovere gli ostacoli burocratici e favorire gli investimenti e l'attrazione di capitali privati.		Avvocatura Regionale	cittadini	
		11.5	Legiferare meglio: unire le forze per produrre norme migliori e sostenere la ripresa e la resilienza, semplificando e adeguando la legislazione regionale alle esigenze di domani. Rafforzare l'efficienza e l'efficacia amministrativa attraverso la semplificazione, il miglioramento della qualità degli atti, il consolidamento del sistema dei controlli interni e la razionalizzazione degli strumenti di gestione e conservazione dei documenti informatici	semplificazione normativa efficienza, efficacia e qualità dell'amministrazione	Segretariato Generale della Giunta		
		11.6	Razionalizzazione delle strutture regionali e valorizzazione delle risorse umane. Semplificazione delle procedure amministrative attraverso processi di informatizzazione in linea con gli obiettivi di sostenibilità del Programma di governo Regionale	Personale	Personale e Organizzazione	Operatori del Dipartimento Personale e Organizzazione - Altre strutture regionali	
		11.7	Razionalizzazione, semplificazione ed innovazione delle procedure amministrative in materia di bilancio, finanze, tributi regionali, spese di funzionamento e costi dell'amministrazione. Valorizzazione del patrimonio regionale, acquisti di beni e servizi in linea con gli obiettivi di sostenibilità del Governo regionale. Monitoraggio degli obiettivi di sostenibilità di cui all'Agenda ONU 2030		Bilancio, Affari Generali e Infrastrutture Ambiente, Paesaggio e Qualità Urbana	Strutture regionali Cittadini e imprese Enti locali Enti pubblici in genere Enti del terzo settore Cittadini, imprese, Enti Pubblici	18.199.588,00 €
		11.8	Implementazione della Programmazione Unitaria, miglioramento del dialogo e della collaborazione tra istituzioni, società civile, terzo settore e imprese		Autorità di Gestione del POR		
		11.9	Implementazione di policies regionali e procedure interne di gestione degli istituti e degli adempimenti in materia di protezione dei dati personali ex Reg. UE 679/2016 (GDPR) e D.Lgs. 196/2003 s.m.i.	Assetto istituzionale	Segreteria Generale della Presidenza		
		11.10	Miglioramento del supporto decisionale attraverso analisi di contesto aggiornate, elaborazione di scenari previsti sulla finanza regionale e di dati fiscali regionali; maggiore integrazione di sistemi informativi territoriali a fini della attività di programmazione e loro più ampia diffusione		Bilancio, Affari Generali e Infrastrutture	Strutture regionali Cittadini e Imprese Enti locali, Associazioni	

Il presente allegato è composto da n. 4 facciate

DELIBERAZIONE DELLA GIUNTA REGIONALE 31 gennaio 2022, n. 46

“Piano della Performance 2022- Art. 10 del Decreto Legislativo n.150/2009. Approvazione

Il Presidente della Giunta regionale, di concerto con l’Assessore al Personale, Organizzazione e Contenzioso Amministrativo, sulla base dell’istruttoria espletata dal Segretario Generale della Presidenza e dal Direttore del Dipartimento Personale e Organizzazione, con il supporto della Struttura di staff Controllo di Gestione, riferisce quanto segue.

Il D.lgs. n. 150 del 27 ottobre 2009, recante “*Attuazione della Legge 4 marzo 2009, n.15 in materia di ottimizzazione della produttività del lavoro pubblico e di efficienza e trasparenza delle Pubbliche Amministrazioni*” stabilisce all’art. 15, comma 2, lett. a) e b), stabilisce che l’organo di indirizzo politico-amministrativo di ciascuna amministrazione “*emana le direttive generali contenenti gli indirizzi strategici*” e “*definisce, in collaborazione con i vertici dell’amministrazione, il Piano* (della performance) *e la Relazione* (annuale sulla performance) *di cui all’art. 10, comma 1, lett. a) e b)”.*

Le disposizioni contenute nel decreto innanzi richiamato, così come modificato dal d.lgs. n. 74 del 25 maggio 2017, disciplinano, in particolare, il sistema di valutazione delle strutture e dei dipendenti delle amministrazioni pubbliche al fine di assicurare elevati standard qualitativi ed economici dei servizi offerti, attraverso la valorizzazione del merito e l’erogazione dei premi per i risultati perseguiti dai singoli e dalle unità organizzative, in un quadro di pari opportunità di diritti e doveri, trasparenza dei risultati e delle risorse impiegate per il loro perseguimento.

La Regione Puglia, in seguito all’entrata in vigore del D.lgs. n. 150/2009, ha approvato la legge regionale n. 1 del 4 gennaio 2011, al fine di promuovere il miglioramento della performance organizzativa e individuale del personale dipendente attraverso un sistema di proposizione degli obiettivi di performance e della conseguente misurazione e valutazione sul livello di raggiungimento degli stessi.

Il Decreto del Presidente della Giunta Regionale n. 22 del 22 gennaio 2021, all’art. 25, nel definire il ciclo della *performance*, individua il “Piano della Performance” quale documento di integrazione tra il Programma di Governo regionale e gli “Obiettivi strategici e assegnazione delle risorse”; ciclo che si conclude con la misurazione e valutazione della performance dell’Amministrazione, nonché con la verifica dei risultati conseguiti in relazione agli obiettivi assegnati al personale dirigenziale.

Il D.L n. 80 del 9 giugno 2021 (convertito in legge 6 agosto 2021, n. 113), come modificato dal D.L. n. 228 del 30 dicembre 2021, introduce per le amministrazioni pubbliche con più di 50 dipendenti l’obbligo di adottare, entro il 30 aprile 2022 in sede di prima applicazione, il Piano integrato di attività e organizzazione (PIAO). Il Piano rappresenta un documento di programmazione unico destinato ad accorpare, tra gli altri, il Piano Performance; ciò al fine di assicurare la qualità e la trasparenza dell’attività amministrativa e migliorare la qualità dei servizi ai cittadini e alle imprese.

In base all’art. 6 del richiamato D.L. 80/2021, il PIAO definisce, tra gli altri contenuti, gli obiettivi programmatici e strategici della performance, secondo i principi e i criteri direttivi di cui all’art. 10 del D. Lgs. 150/2009.

Per consentire il fisiologico sviluppo del ciclo della performance su base annuale, nel rispetto dei tempi previsti dal §2.1.1 del Sistema di Misurazione e Valutazione (approvato con DGR n.28 del 13.01.2020) e dall’art. 10, lett a) del D.Lgs. 150/2009, è stato avviato il ciclo di gestione della performance 2022 mediante aggiornamento degli obiettivi strategici programmati su base triennale; in coerenza con questi, vengono ora definiti gli obiettivi operativi che confluiscono nel Piano della Performance 2022. I contenuti dei due documenti saranno poi integrati nel PIAO.

Al fine di rispettare la tempistica del ciclo della performance, che prevede l’assegnazione degli obiettivi ai Dirigenti delle Strutture entro il 31 gennaio di ogni anno, l’attività di negoziazione tra organo politico e

strutture di vertice dell'Amministrazione per l'assegnazione degli obiettivi, risultati e target da conseguire, è stata avviata sin dal mese di novembre dello scorso esercizio finanziario, parallelamente alla fase di definizione del DEFR e del Bilancio finanziario. Nella logica dell'albero del ciclo della performance, in coerenza con le disposizioni normative innanzi citate, gli obiettivi strategici hanno rappresentato il punto di avvio per la successiva declinazione degli obiettivi operativi annuali, che vengono approvati con il presente atto. Pertanto, su impulso della Segreteria Generale della Presidenza, tramite nota prot. n. 4034 del 12/11/2021, è stata data indicazione ai Direttori di Dipartimento, coadiuvati dai Dirigenti di Sezione, di definire obiettivi operativi agganciati agli obiettivi strategici triennali ai fini della stesura del Piano della Performance 2022, allegato al presente provvedimento.

Il "Bilancio di previsione della Regione Puglia per l'esercizio finanziario 2022 e bilancio pluriennale 2022-2024" è stato approvato con L.R. n. 52 del 30.12.2021. La Giunta regionale con deliberazione n.2 del 20.01.2022 ha approvato il Bilancio Finanziario Gestionale con il quale, tra l'altro, sono state concretamente definite le risorse finanziarie assegnate ai Centri di Responsabilità Amministrativa sulla competenza 2022 dei capitoli di bilancio.

Con il consolidarsi dei dati di previsione finanziaria per l'esercizio 2022, i Direttori di Dipartimento e Dirigenti di Sezione hanno consolidato il competente piano degli obiettivi operativi inizialmente predisposto, confermando o rimodulando lo stesso sulla base delle risorse effettivamente rese disponibili dal Piano Finanziario Gestionale di cui alla citata deliberazione n.2 del 20.01.2022.

Conseguentemente, sulla base di quanto innanzi rappresentato con particolare riferimento ai riscontri pervenuti dalle Strutture regionali, è stato definito il Piano della Performance 2022 da sottoporre all'approvazione della Giunta regionale, con il quale si procede alla conclusiva assegnazione degli obiettivi operativi gestionali che si intendono raggiungere, dei risultati attesi e dei rispettivi indicatori di misurazione.

Parallelamente, l'OIV sulla base della procedura di validazione degli obiettivi di Performance prevista dal § 4.4.1.1 del S.Mi.Va.P., coadiuvato dalla struttura del Controllo di Gestione, ha proceduto alla verifica di tutti gli obiettivi operativi proposti dalle diverse Strutture della Giunta. All'esito di questa analitica attività istruttoria, che ha comportato numerose rimodulazioni di target, indicatori e fonti di verifica, l'OIV ha acconsentito alla definizione degli obiettivi operativi come qui portati all'approvazione della Giunta.

Il Piano Performance 2022 che si propone all'approvazione della Giunta Regionale è frutto della continua interazione tra la Segreteria Generale della Presidenza e le Direzioni di Dipartimento. Esso introduce, inoltre, per tutte le Strutture, due obiettivi operativi trasversali. Il primo in raccordo sinergico con il contenuto del Piano Triennale di Prevenzione della Corruzione e della Trasparenza 2021/2023 adottato con D.G.R. n. 485 del 29 marzo 2021, è riconducibile alla riduzione del rischio corruttivo e al miglioramento delle procedure di trasparenza dell'attività amministrativa; ciò in linea con l'art 1, comma 8 bis, della L. 190/2012 che prevede che nella misurazione e valutazione della performance si tenga conto degli obiettivi connessi all'anticorruzione e trasparenza. Il secondo obiettivo trasversale attiene invece alla digitalizzazione degli atti e documenti amministrativi, in applicazione del Codice dell'Amministrazione Digitale e risponde al fine di garantire una piena attuazione dei principi di anticorruzione trasparenza che presuppongono una totale dematerializzazione del flusso documentale.

Nel Piano della Performance 2022, allegato al presente provvedimento, sono illustrati per ciascun Dipartimento e Struttura equiparata, gli obiettivi operativi annuali 2022, gli indicatori e i risultati attesi (valori target) collegati. Le schede obiettivo di ogni singolo Dipartimento sono integrate da un organigramma delle strutture in cui si articola lo stesso Dipartimento.

Il Piano performance viene comunque approvato nel mese di gennaio, al fine di mantenere un periodo di osservazione e scrutinio delle performance di 11 mesi dell'anno. A propria volta, i contenuti del Piano performance qui approvato fanno pedissequamente parte del PIAO (la cui disciplina è suspecificata), da approvarsi nel prossimo mese di aprile.

GARANZIA DI RISERVATEZZA

"La pubblicazione sul BURP, nonché la pubblicazione all'Albo o sul sito istituzionale, salve le garanzie previste dalla legge 241/1990 in tema di accesso ai documenti amministrativi, avviene nel rispetto della tutela della riservatezza dei cittadini secondo quanto disposto dal Regolamento UE n. 679/2016 in materia di protezione dei dati personali, nonché dal D.Lgs. 196/2003 ss.mm.ii., ed ai sensi del vigente Regolamento regionale 5/2006 per il trattamento dei dati sensibili e giudiziari, in quanto applicabile.

Ai fini della pubblicità legale, il presente provvedimento è stato redatto in modo da evitare la diffusione di dati personali identificativi non necessari ovvero il riferimento alle particolari categorie di dati previste dagli articoli 9 e 10 del succitato Regolamento UE.

COPERTURA FINANZIARIA DI CUI AL d.lgs. n° 118/2011

Il presente provvedimento non comporta implicazioni di natura finanziaria sia di entrata che di spesa e dallo stesso non deriva alcun onere a carico del bilancio regionale.

Il Presidente relatore, di concerto con l'Assessore al Personale, Organizzazione e Contenzioso Amministrativo, sulla base delle risultanze istruttorie come innanzi illustrate e motivate, ai sensi dell'art. 4, co. 4, lett. a) e k) della L.R. n. 7/1997, propongono alla Giunta Regionale:

- di condividere quanto esposto in narrativa, che qui si intende integralmente riportato;
- di approvare, ai sensi e per gli effetti degli artt. 10 e 15 del D.Lgs. 27 ottobre 2009, n.150, il "Piano della Performance 2022", riportato nell'allegato "A" al presente provvedimento per formarne parte integrante e sostanziale;
- di dare atto che i Direttori di Dipartimento e loro equiparati assicureranno l'attuazione degli obiettivi del "Piano della Performance 2022" nonché gli adempimenti necessari ai fini della misurazione dei risultati che concorrono all'alimentazione del sistema premiante, secondo criteri di valorizzazione del merito, nei termini stabiliti dal vigente Sistema di Misurazione e Valutazione della Performance (S.Mi. Va.P.) di cui alla DGR n.28 del 13.01.2020;
- di trasmettere il presente provvedimento ai Direttori di Dipartimento e loro equiparati, ai Dirigenti di Sezione, all'Organismo Indipendente di Valutazione, alla Sezione Personale e Organizzazione per la prevista informazione alle Organizzazioni Sindacali;
- di pubblicare il presente provvedimento sul BURP, sulla sezione "Deliberazioni della Giunta Regionale", nonché sulla sezione "Amministrazione Trasparente" del sito istituzionale della Regione Puglia.

I sottoscritti attestano che il procedimento istruttorio loro affidato, è stato espletato nel rispetto della vigente normativa regionale, nazionale e comunitaria e che il presente schema di provvedimento, dagli stessi predisposto ai fini dell'adozione dell'atto finale da parte della Giunta Regionale, è conforme alle risultanze istruttorie.

Il Funzionario istruttore P.O.
Controllo di Gestione
(Roberta Centrone)

Il Segretario Generale della Presidenza
(Roberto Venneri)

Il Direttore del Dipartimento
Personale e Organizzazione
(Ciro Giuseppe Imperio)

L'Assessore al Personale e
Organizzazione, Contenzioso Amministrativo
(Giovanni Francesco Stea)

Il Presidente della Giunta Regionale
(Michele Emiliano)

LA GIUNTA

Udita la relazione e la conseguente proposta del Presidente e dell'Assessore al Personale e Organizzazione;

Viste le sottoscrizioni poste in calce alla proposta di deliberazione;

A voti unanimi espressi ai sensi di legge;

DELIBERA

Per le motivazioni espresse in narrativa, che qui si intendono integralmente riportate:

- di condividere quanto esposto in narrativa, che qui si intende integralmente riportato;
- di approvare, ai sensi e per gli effetti degli artt. 10 e 15 del D.Lgs. 27 ottobre 2009, n.150, il "Piano della Performance 2022", riportato nell'allegato "A" al presente provvedimento per formarne parte integrante e sostanziale;
- di dare atto che i Direttori di Dipartimento e loro equiparati assicureranno l'attuazione degli obiettivi del "Piano della Performance 2022" nonché gli adempimenti necessari ai fini della misurazione dei risultati che concorrono all'alimentazione del sistema premiante, secondo criteri di valorizzazione del merito, nei termini stabiliti dal vigente Sistema di Misurazione e Valutazione della Performance (S.Mi. Va.P.) di cui alla DGR n.28 del 13.01.2020;
- di trasmettere il presente provvedimento ai Direttori di Dipartimento e loro equiparati, ai Dirigenti di Sezione, all'Organismo Indipendente di Valutazione, alla Sezione Personale e Organizzazione per la prevista informazione alle Organizzazioni Sindacali;

- di pubblicare il presente provvedimento sul BURP, sulla sezione “Deliberazioni della Giunta Regionale”, nonché sulla sezione “Amministrazione Trasparente” del sito istituzionale della Regione Puglia.

Il Segretario della Giunta
CRISTIANA CORBO

Il Presidente della Giunta
MICHELE EMILIANO

ALLEGATO "A"

Il presente allegato è composto da n. 107 pagine

REGIONE PUGLIA

VENNERI
ROBERTO
31.01.2022
16:11:27 UTC



Piano della Performance 2022

(Obiettivi Operativi delle Strutture della Giunta)

Indice

Presentazione degli obiettivi operativi del Piano della Performance 2022 3
Dipartimento Promozione della Salute e del Benessere Animale 6
Schede di Sezione
Dipartimento Sviluppo Economico 14
Schede di Sezione
Dipartimento Turismo, Economia della Cultura e Valorizzazione del Territorio 24
Schede di Sezione
Dipartimento Agricoltura, Sviluppo Rurale ed Ambientale 33
Schede di Sezione
Dipartimento Mobilità 41
Schede di Sezione
Dipartimento Welfare 46
Schede di Sezione
Dipartimento Ambiente, Paesaggio e Qualità Urbana 50
Schede di Sezione
Dipartimento Bilancio Affari Generali e Infrastrutture 64
Schede di Sezione
Dipartimento Personale e Organizzazione 76
Schede di Sezione
Dipartimento Politiche del Lavoro, Istruzione e Formazione 81
Schede di Sezione
Strutture Autonome della Giunta Regionale 88
Segreteria Generale della Presidenza 89
Gabinetto del Presidente 96
Segretaria Generale della Giunta Regionale 98
Avvocatura Regionale 101
Comunicazione Istituzionale 103
Autorità di Gestione del POR 106

Presentazione degli Obiettivi operativi

"Piano della Performance 2022"

Al fine di migliorare la qualità dei servizi offerti dalle amministrazioni pubbliche e di favorire la crescita delle competenze professionali delle risorse umane in esse impiegate, ogni P.A. è tenuta a misurare e a valutare la performance con riferimento all'amministrazione nel suo complesso.

Ai sensi del combinato disposto dell'art. 10 del D. Lgs. 27 ottobre 2009, n. 150 (att. L. 4 marzo 2009 n. 15 in materia di ottimizzazione della produttività del lavoro pubblico e di efficienza e trasparenza delle pubbliche amministrazioni) e dell'art. 3 della legge regionale n. 1 del 4 gennaio 2011 (Norme in materia di ottimizzazione e valutazione della produttività del lavoro pubblico e di contenimento dei costi degli apparati amministrativi nella Regione Puglia) la Regione Puglia redige annualmente un documento programmatico triennale, denominato "Piano della Performance" che, oltre ad individuare gli indirizzi e gli obiettivi strategici e operativi annuali, definisce con riferimento agli obiettivi finali e alle risorse, gli indicatori per la misurazione e la valutazione della performance dell'Amministrazione, nonché gli obiettivi assegnati al personale dirigenziale ed i relativi indicatori.

Il Piano della Performance svolge un ruolo fondamentale all'interno del ciclo di gestione della performance, ossia del processo che, a partire dalla programmazione economico-finanziaria definisce gli obiettivi strategici e operativi, assicura il monitoraggio in itinere degli stessi, per poi concludersi, al termine di ogni esercizio annuale, con la verifica dei risultati conseguiti nei vari settori d'intervento e con la rendicontazione sociale sulle attività realizzate.

Nella logica dell'albero delle performance, il Piano delle Performance rappresenta il documento di integrazione tra il Programma di Governo del Presidente e gli obiettivi strategici, operativi e risorse finanziarie e strumentali. Il punto di partenza del ciclo di gestione della performance è rappresentato dalle priorità politiche individuate nel Programma di Governo, declinate in obiettivi strategici triennali – aggiornati annualmente – dai quali a loro volta scaturiscono gli obiettivi operativi assegnati ai Dirigenti. Effettuato il monitoraggio intermedio, il ciclo si conclude con la misurazione e valutazione della performance dell'Amministrazione, nonché con la verifica dei risultati conseguiti in relazione agli obiettivi assegnati al personale dirigenziale.

Il D.L n. 80 del 9 giugno 2021 (convertito in legge 6 agosto 2021, n. 113), come modificato dal D.L. n. 228 del 30 dicembre 2021, introduce per le amministrazioni pubbliche con più di 50 dipendenti l'obbligo di adottare, entro il 30 aprile 2022 in sede di prima applicazione, il Piano integrato di attività e organizzazione (PIAO). Il Piano rappresenta un documento di programmazione unico destinato ad accorpare, tra gli altri, il Piano Performance; ciò al fine di assicurare la qualità e la trasparenza dell'attività amministrativa e migliorare la qualità dei servizi ai cittadini e alle imprese.

In base all'art. 6 del richiamato D.L. 80/2021, il PIAO definisce, tra gli altri contenuti, gli obiettivi programmatici e strategici della performance, secondo i principi e i criteri direttivi di cui all'art. 10 del D. Lgs. 150/2009.

Per consentire il fisiologico sviluppo del ciclo della performance su base annuale, nel rispetto dei tempi previsti dal §2.1.1 del Sistema di Misurazione e Valutazione (approvato con DGR n.28 del 13.01.2020) e dall'art. 10, lett a) del D.Lgs. 150/2009, è stato avviato il ciclo di gestione della performance 2022 mediante aggiornamento degli obiettivi strategici programmati su base triennale; in coerenza con questi, vengono ora definiti gli obiettivi operativi che confluiscono nel Piano della Performance 2022. I contenuti dei due documenti saranno poi integrati nel PIAO.

Ottemperando agli obblighi di legge, anche per l'annualità in corso, gli obiettivi strategici 2022-2024 sono stati aggiornati a cura della Segreteria Generale della Presidenza, con il coinvolgimento dei Direttori di Dipartimento e strutture equiparate della Giunta. Gli obiettivi strategici, in coerenza con il Programma di Governo e con l'Agenda ONU 2030, sono fortemente collegati al concetto di "sostenibilità".

Il Piano Performance si raccorda con altri documenti di programmazione, primo tra tutti quello economico-finanziario della Regione (DEFR), in forza dell'evidente nesso di coerenza fra gli obiettivi presenti in entrambi i documenti.

Allo stesso modo esiste un netto legame anche fra il Piano delle Performance 2022 e il Piano Triennale di Prevenzione della Corruzione (PTPC), per la presenza nel primo documento di obiettivi operativi trasversali aventi ad oggetto la riduzione del rischio corruttivo e/o il miglioramento delle procedure di trasparenza dell'attività amministrativa, oggettivamente riconducibili al contenuto del PTPC.

A conferma di quanto illustrato, nel Piano delle Performance 2022, su specifica raccomandazione dell'OIV, tutte le Strutture hanno definito un obiettivo operativo direttamente collegabile alla riduzione del rischio corruttivo e al miglioramento delle procedure di trasparenza dell'attività amministrativa ricollegabile al Piano Triennale per la prevenzione della corruzione 2021-2023.

In attuazione del Codice dell'Amministrazione Digitale, al fine di garantire una piena attuazione dei principi di anticorruzione e trasparenza che presuppongono una totale dematerializzazione del flusso documentale, è previsto inoltre per ciascuna struttura un secondo obiettivo trasversale che attiene alla digitalizzazione degli atti e documenti amministrativi.

L'OIV sulla base della procedura di validazione degli obiettivi di Performance prevista dal § 4.4.1.1 del S.Mi.Va.P., adottato con DGR n. 28 del 13.01.2020, coadiuvato dalla struttura del Controllo di Gestione, ha proceduto alla verifica di tutti gli obiettivi operativi proposti dalle diverse Strutture della Giunta. All'esito di questa analitica attività istruttoria, che ha comportato numerose rimodulazioni di target, indicatori e fonti di verifica, l'OIV ha acconsentito alla definizione degli obiettivi operativi.

Mutuando le modalità già adottate per le annualità precedenti, il Piano è articolato per Dipartimenti o Strutture ad essi equiparate, ciascuno dei quali è illustrato da uno schema riassuntivo in cui sono ben visibili tutte le Strutture amministrative ivi incardinate. In un'ottica di massima chiarezza, per ciascuna Sezione vengono successivamente esplicitati gli obiettivi operativi assegnati ai Dirigenti, nonché gli indicatori e i target che saranno utilizzati per svolgere la verifica circa il loro grado di raggiungimento.

Per consentire una visione di sintesi, si rappresenta di seguito un prospetto esplicativo del cascading degli obiettivi che riepiloga la struttura dell'albero della performance:

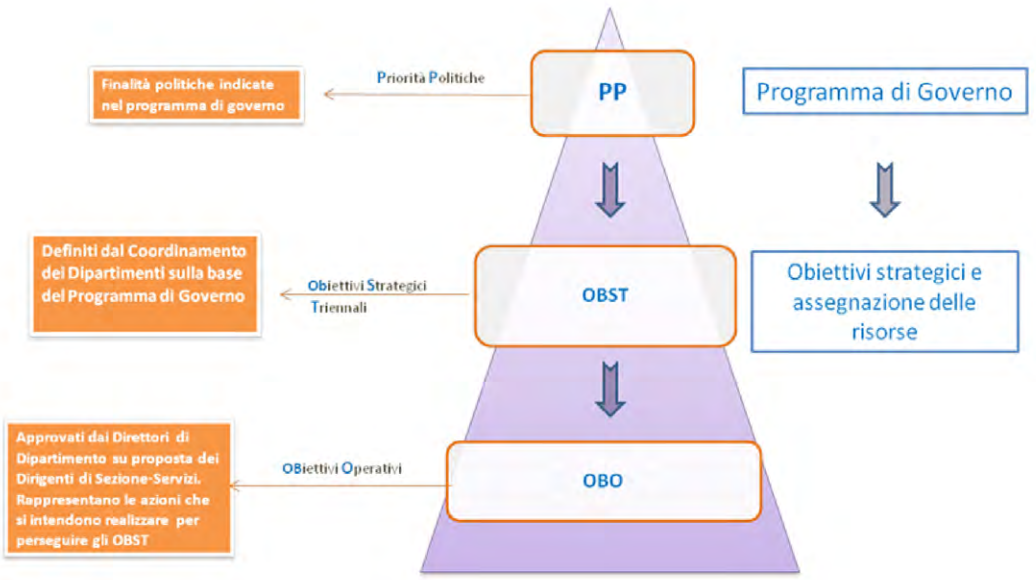

DIPARTIMENTO 1

PROMOZIONE DELLA SALUTE E DEL BENESSERE ANIMALE

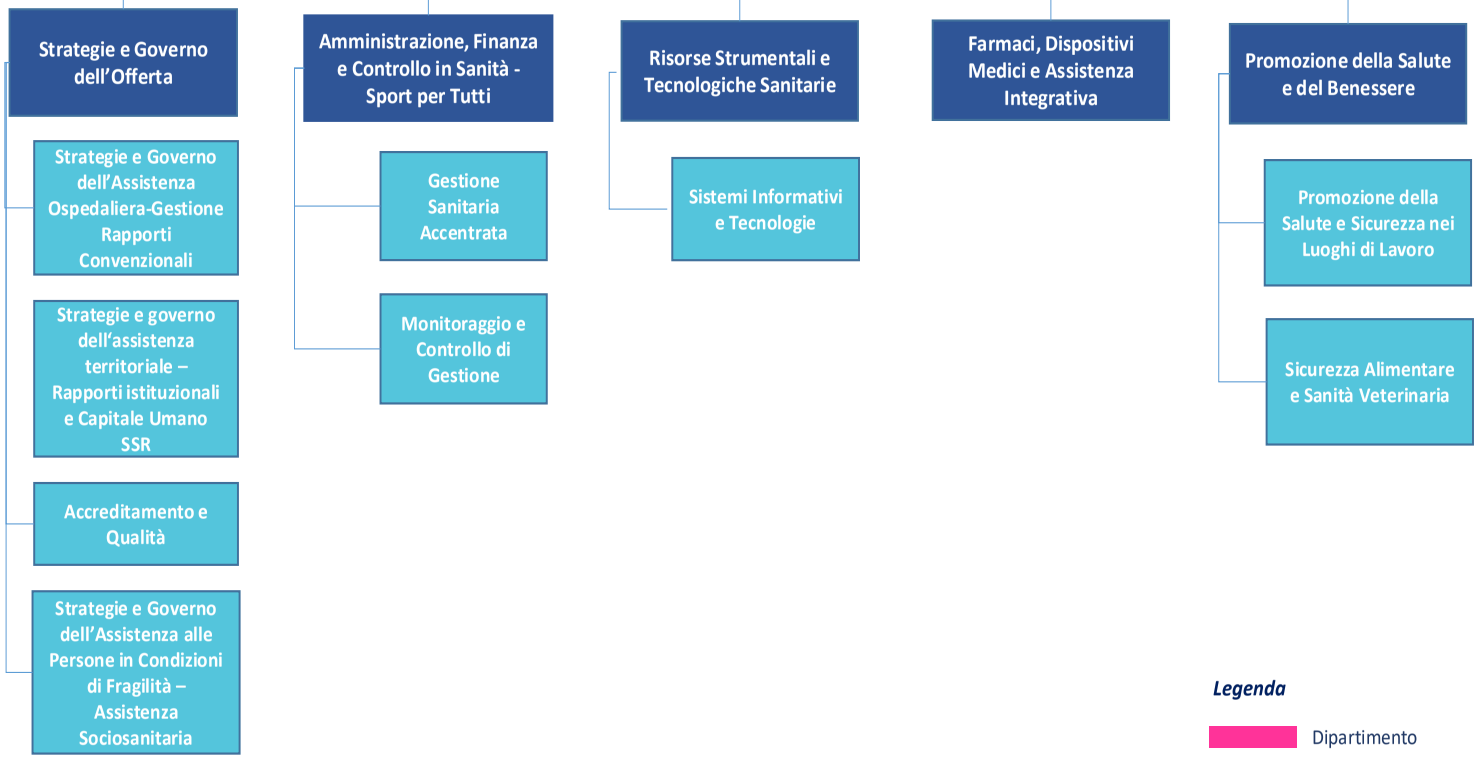

SEZIONI

1. Strategie e Governo dell'Offerta
2. Amministrazione, Finanza e Controllo in Sanità - Sport per Tutti
3. Risorse Strumentali e Tecnologiche Sanitarie
4. Farmaci, Dispositivi Medici e Assistenza Integrativa
5. Promozione della Salute e del Benessere

Mission: il Dipartimento assicura l'attuazione di politiche per la promozione della salute, della prevenzione, della cura e della riabilitazione, l'organizzazione e programmazione del Servizio Sanitario Regionale. Il Dipartimento si occupa inoltre, nello specifico, di programmare ed amministrare l'assistenza territoriale, ospedaliera e specialistica, di gestire aspetti inerenti l'accreditamento delle strutture sanitarie. Al Dipartimento è demandata l'attuazione di iniziative di innovazione proposte dalla corrispondente Agenzia Strategica volte al miglioramento del benessere sociale e del sistema sanitario. Promuove e assicura l'applicazione della legislazione nazionale e regionale in materia di sicurezza alimentare, nutrizione, sorveglianza nutrizionale, per la predisposizione del "Piano di emergenza per la sicurezza alimentare e sanità veterinaria".

2022 Scheda 2 "Obiettivi Operativi" - OBO

Dipartimento: DIPARTIMENTO SALUTE E BENESSERE ANIMALE

Sezione: STRATEGIE E GOVERNO DELL'OFFERTA

Dirigente di Sezione: Nicola Lopane

Codice		Titolo	Stakeholder	Peso Obiettivi %	Indicatore			Servizi coinvolti	Grado di coinvolgimento (%)
OBST	OBO				Descrizione	Fonte di verifica	Target		
9.1	1	Presa in carico sanitaria e socio-sanitaria persone non autosufficienti e con disabilità - revisione/aggiornamento/definizione della rete territoriale	strutture sanitarie e sociosanitarie	22,50%	Definizione della rete assistenziale per soggetti non autosufficienti e disabili	Delibera di Giunta Regionale	DGR/DD	Servizio Fragilità - Assistenza Sociosanitaria	50%
			strutture sanitarie e sociosanitarie		Determinazione tariffe Presidi di Riabilitazione	Delibera di Giunta Regionale	DGR	Servizio Fragilità - Assistenza Sociosanitaria	50%
9.2	1	Rete della medicina territoriale	PTA (Rete MMG - PLS - Servizio Emergenza-urgenza - Specialisti ambulatoriali interni)	22,50%	Potenziamento ed ulteriori sviluppi della medicina del territorio	Delibera di Giunta Regionale	DGR	Servizio Strategie e Governo dell'Assistenza ospedaliera	50%
			PTA/Case della Comunità		Pianificazione del potenziamento e riconversione delle strutture territoriali in conformità alle previsioni del PNRR	Delibera di Giunta Regionale	DGR	Servizio Assistenza territoriale - Rapporti Istituzionali e Capitale umano SSR	50%
9.5	1	Razionalizzare e potenziare la qualità dell'offerta del S.S.R.; migliorare l'efficienza per garantire l'appropriatezza del S.S.R.	strutture sanitarie	45,00%	Aggiornamento pianificazione setting assistenziali, definizione dei fondi e determinazione di volumi e tipologie di prestazioni da commissionare alle AA.SS.LL. e strutture private accreditate all'interno della rete ospedaliera già definita - razionalizzazione del personale SSR	Delibera di Giunta Regionale	DGR	Servizio Strategie e Governo dell'Assistenza ospedaliera	50%
								Servizio Assistenza territoriale - Rapporti Istituzionali e Capitale umano SSR	50%
					Revisione e aggiornamento dei principi e criteri per attività regionale di verifica della compatibilità al fabbisogno sanitario regionale	Delibera di Giunta Regionale	DGR	Servizio Accreditamenti e Qualità	100%

Dipartimento: DIPARTIMENTO SALUTE E BENESSERE ANIMALE

Sezione: STRATEGIE E GOVERNO DELL'OFFERTA

Dirigente di Sezione: Nicola Lopane

Codice		Titolo	Stakeholder	Peso Obiettivi %	Indicatore			Servizi coinvolti	Grado di coinvolgimento (%)
OBST	OBO				Descrizione	Fonte di verifica	Target		
11.1	1	Assolvere agli obblighi in materia di trasparenza e di prevenzione e contrasto dei fenomeni corruttivi prescritti dal Piano triennale di prevenzione della corruzione.	Cittadini, Utenti	5%	% assolvimento degli obblighi di pubblicazione e di messa in atto delle misure di prevenzione del rischio corruttivo, sia di carattere generale che specifico, come individuate nel PTPCT 2021-23 e suoi aggiornamenti	Attestazioni di monitoraggio sulle misure di trasparenza e anticorruzione redatte dalla Sezione/Amministrazione Trasparente	100%	Servizio Fragilità - Assistenza Sociosanitaria	20%
								Servizio Strategie e Governo dell'Assistenza ospedaliera	20%
								Servizio Assistenza territoriale - Rapporti Istituzionali e Capitale umano SSR	20%
								Servizio Accreditamenti e Qualità	20%
11.3	1	Garantire la transizione verso il digitale, mediante applicazione del Codice dell'Amministrazione Digitale (D. Lgs. N 82/2005) e del Piano Triennale per l'Informatica nella PA 2021-2023	Dirigenti, Cittadini, Utenti	5%	% di atti (proposte di DGR e determine CIFRATE) e dei documenti protocollati in uscita (note e altri documenti protocollati) accessibili (documenti nativi digitali, firmati digitalmente) sul totale degli atti cifrati e dei documenti protocollati in uscita dalla Sezione/Servizio (a partire da 10 gg dopo l'approvazione del PPO 2022)	Report di monitoraggio redatto dalla Sezione/Amministrazione Trasparente	100%	Servizio Fragilità - Assistenza Sociosanitaria	20%
								Servizio Strategie e Governo dell'Assistenza ospedaliera	20%
								Servizio Assistenza territoriale - Rapporti Istituzionali e Capitale umano SSR	20%
								Servizio Accreditamenti e Qualità	20%

2022 Scheda 2 "Obiettivi Operativi" - OBO

Dipartimento: Promozione della Salute e del Benessere animale

Sezione: Amministrazione Finanza e Controllo in sanità - Sport per tutti (AFCSS)

Dirigente di Sezione: Benedetto Giovanni Pacifico

Codice		Titolo	Stakeholder	Peso Obiettivi %	Indicatore			Servizi coinvolti	Grado di coinvolgimento (%)
OBST	OBO				Descrizione	Fonte di verifica	Target		
9.5	1	Razionalizzare e potenziare la qualità dell'offerta del S.S.R.	Aziende del SSR	40%	Perimetrazione sanitaria ex art. 20 del D.Lgs.vo 23 giugno 2011, n. 118 ed adozione del Bilancio Consolidato del SSR	Provvedimento di adozione del Bilancio Consolidato del SSR con allegata matrice di perimetrazione sanitaria	SI	Servizio GSA	100%
9.5	2	Progettare norme generali per l'organizzazione, il funzionamento e la contabilita' degli Enti del SSR, raccordandolo con il sistema informativo regionale	Aziende Pilota coinvolte nel MOSS	25%	Realizzazione del nuovo modulo controllo di gestione per il monitoraggio dei costi di esercizio nell'ambito del nuovo Sistema Informativo MOSS per le due Aziende Pilota, con generazione di report	Verbale finale di presa d'atto del report generato dal cruscotto Report generato dal Sistema Informativo MOSS per ciascuna delle Aziende Pilota	1 verbale 2 report	Servizio Monitoraggio e controllo di gestione	100%
9.5	3	Programmazione attività sportive regionali	Associazioni sportive - Parrocchie - Amministrazioni Comunali - CIP - CONI - Università - Ufficio scolastico	25%	Approvazione del Piano Operativo 2022 - 2024, pubblicazione dei Bandi ed Avvisi pubblici rivolti ai soggetti beneficiari ed adozione degli atti conseguenti, anche con riferimento ai bandi impiantistica sportiva.	Delibera di Giunta Regionale - Avvisi Pubblici	2 DGR 3 Avvisi Pubblici.	Sezione AFCSS	100%
11.1	1	Assolvere agli obblighi in materia di trasparenza e di prevenzione e contrasto dei fenomeni corruttivi prescritti dal Piano triennale di prevenzione della corruzione.	Cittadini, Utenti	5%	% assolvimento degli obblighi di pubblicazione e di messa in atto delle misure di prevenzione del rischio corruttivo, sia di carattere generale che specifico, come individuate nel PTPCT 2021-23 e suoi aggiornamenti	Attestazioni di monitoraggio sulle misure di trasparenza e anticorruzione redatte dalla Sezione/Amministrazione Trasparente	100%	Servizio GSA	33%
								Servizio Monitoraggio	33%
11.3	1	Garantire la transizione verso il digitale, mediante applicazione del Codice dell'Amministrazione Digitale (D. Lgs. N 82/2005) e del Piano Triennale per l'Informatica nella PA 2021-2023	Dirigenti, Cittadini, Utenti	5%	% di atti (proposte di DGR e determine CIFRATE) e dei documenti protocollati in uscita (note e altri documenti protocollati) accessibili (documenti nativi digitali, firmati digitalmente) sul totale degli atti cifrati e dei documenti protocollati in uscita dalla Sezione/Servizio (a partire da 10 gg dopo l'approvazione del PPO 2022)	Report di monitoraggio redatto dalla Sezione/Amministrazione Trasparente	100%	Servizio GSA	33%
								Servizio Monitoraggio	33%

2022 Scheda 2 «Obiettivi Operativi» - OBO

Dipartimento: PROMOZIONE DELLA SALUTE E DEL BENESSERE ANIMALE

Sezione: RISORSE STRUMENTALI E TECNOLOGICHE SANITARIE

Dirigente di Sezione: BENEDETTO GIOVANNI PACIFICO *(AD INTERIM)*

Codice		Titolo	Stakeholder	Peso Obiettivi %	Indicatore			Servizi coinvolti	Grado di coinvolgimento (%)
OBST	OBO				Descrizione	Fonte di verifica	Target		
09.02	01	POTENZIARE E ADEGUARE LA MEDICINA TERRITORIALE	AZIENDE ED ENTI DEL SSR, CITTADINI	25%	PERCENTUALE DI INCREMENTO DELLA SPESA CERTIFICATA AL 31/12/2022 RISPETTO ALLA SPESA CERTIFICATA AL 31/12/2021	SISTEMA DI MONITORAGGIO INVESTIMENTI (MIRWEB)	>18%	SERVIZIO SISTEMI INFORMATIVI E TECNOLOGIE	50%
								SEZIONE RSTS	50%
09.02	02	APPROVARE INVESTIMENTI A VALERE SUL PNRR	AZIENDE ED ENTI DEL SSR	20%	ADOZIONE DI NR. 3 ATTI DI APPROVAZIONE INVESTIMENTI	SEZIONE «*AMMINISTRAZIONE TRASPARENTE* » DEL PORTALE WEB ISTITUZIONALE	3	SERVIZIO SISTEMI INFORMATIVI E TECNOLOGIE	50%
								SEZIONE RSTS	50%
09.05	01	APPROVARE PROGETTI ESECUTIVI SISTEMI INFORMATIVI A VALENZA REGIONALE	AZIENDE ED ENTI DEL SSR	25%	ADOZIONE DI NR. 2 DETERMINE DI APPROVAZIONE DEL PROGETTO DI ACQUISTO	SEZIONE «*AMMINISTRAZIONE TRASPARENTE* » DEL PORTALE WEB ISTITUZIONALE	2	SERVIZIO SISTEMI INFORMATIVI E TECNOLOGIE	100%
09.02	03	ESTENDERE UTILIZZO CARTELLA CLINICA	AZIENDE ED ENTI DEL SSR	20%	ESTENSIONE DELL'USO DI CARTELLA CLINICA AD ALTRE 3 AZIENDE	REPORT DI ATTESTAZIONE DA PARTE DI INNOVAPUGLIA S.P.A.	3	SERVIZIO SISTEMI INFORMATIVI E TECNOLOGIE	100%
11.1	1	Assolvere agli obblighi in materia di trasparenza e di prevenzione e contrasto dei fenomeni corruttivi prescritti dal Piano triennale di prevenzione della corruzione.	Cittadini, Utenti	5%	% assolvimento degli obblighi di pubblicazione e di messa in atto delle misure di prevenzione del rischio corruttivo, sia di carattere generale che specifico, come individuate nel PTPCT 2021-23 e suoi aggiornamenti	Attestazioni di monitoraggio sulle misure di trasparenza e anticorruzione redatte dalla Sezione/Amministrazione Trasparente	100%	SERVIZIO SISTEMI INFORMATIVI E TECNOLOGIE	50%
11.3	1	Garantire la transizione verso il digitale, mediante applicazione del Codice dell'Amministrazione Digitale (D. Lgs. N 82/2005) e del Piano Triennale per l'Informatica nella PA 2021-2023	Dirigenti, Cittadini, Utenti	5%	% di atti (proposte di DGR e determine CIFRATE) e dei documenti protocollati in uscita (note e altri documenti protocollati) accessibili (documenti nativi digitali, firmati digitalmente) sul totale degli atti cifrati e dei documenti protocollati in uscita dalla Sezione/Servizio (a partire da 10 gg dopo l'approvazione del PPO 2022)	Report di monitoraggio redatto dalla Sezione/Amministrazione Trasparente	100%	SERVIZIO SISTEMI INFORMATIVI E TECNOLOGIE	50%

2022 Scheda 2 «Obiettivi Operativi» - OBO

Dipartimento: PROMOZIONE DELLA SALUTE E DEL BENESSERE ANIMALE

Sezione: FARMACI, DISPOSITIVI MEDICI E ASSISTENZA INTEGRATIVA

Dirigente di Sezione: PAOLO STELLA

Codice		Titolo	Stakeholder	Peso Obiettivi %	Indicatore			Servizi coinvolti	Grado di coinvolgimento (%)
OBST	OBO				Descrizione	Fonte di verifica	Target		
09.04	01	POTENZIAMENTO DELLE AZIONI FINALIZZATE ALLA RAZIONALIZZAZIONE DELLA SPESA PER FARMACI E DISPOSITIVI MEDICI	AZIENDE DEL SSR	30%	Adozione di D.G.R. finalizzate ad incrementare l'appropriatezza delle prescrizioni farmaceutiche e la razionalizzazione della spesa per Farmaci e Dispositivi medici	SEZIONE «AMMINISTRAZIONE TRASPARENTE» DEL PORTALE WEB ISTITUZIONALE	**3**	SEZIONE FARMACI, DISPOSITIVI MEDICI E ASSISTENZA INTEGRATIVA	100%
09.04	02	POTENZIAMENTO DELLE GARE CENTRALIZZATE SU FARMACI	SOGGETTO AGGREGATORE INNOVAPUGLIA,	30%	VALORE ECONOMICO DELLE CONVENZIONI SOTTOSCRITTE CON I FORNITORI AGGIUDICATARI DEGLI APPALTI SPECIFICI SUI FARMACI E PUBBLICATE NEL 2022	SITO ISTITUZIONALE INNOVAPUGLIA	> 200 MILIONI EURO	SEZIONE FARMACI, DISPOSITIVI MEDICI E ASSISTENZA INTEGRATIVA	100%
09.04	03	POTENZIAMENTO DELLE AZIONI FINALIZZATE ALLA RIQUALIFICAZIONE DELL'ASSISTENZA PROTESICA	AZIENDE DEL SSR, SOGGETTO AGGREGATORE INNOVAPUGLIA, TAVOLO TECNICO REGIONALE ASSISTENZA PROTESICA DI CUI ALLA DGR 2125/2019	30%	ADOZIONE DI DGR FINALIZZATE ALLA DEFINIZIONE DI UN ELENCO REGIONALE DEI MEDICI AUTORIZZATI ALLA PRESCRIZIONE DI AUSILI PROTESICI, ED INFORMATIZZAZIONE DELLE PROCEDURE DI PRESCRIZIONI DEGLI STESSI	SEZIONE «*AMMINISTRAZIONE TRASPARENTE* » DEL PORTALE WEB ISTITUZIONALE	**2**	SEZIONE FARMACI, DISPOSITIVI MEDICI E ASSISTENZA INTEGRATIVA	100%
11.1	1	Assolvere agli obblighi in materia di trasparenza e di prevenzione e contrasto dei fenomeni corruttivi prescritti dal Piano triennale di prevenzione della corruzione.	Cittadini, Utenti	5%	% assolvimento degli obblighi di pubblicazione e di messa in atto delle misure di prevenzione del rischio corruttivo, sia di carattere generale che specifico, come individuate nel PTPCT 2021-23 e suoi aggiornamenti	Attestazioni di monitoraggio sulle misure di trasparenza e anticorruzione redatte dalla Sezione/Amministrazione Trasparente	100%		
11.3	1	Garantire la transizione verso il digitale, mediante applicazione del Codice dell'Amministrazione Digitale (D. Lgs. N 82/2005) e del Piano Triennale per l'Informatica nella PA 2021-2023	Dirigenti, Cittadini, Utenti	5%	% di atti (proposte di DGR e determine CIFRATE) e dei documenti protocollati in uscita (note e altri documenti protocollati) accessibili (documenti nativi digitali, firmati digitalmente) sul totale degli atti cifrati e dei documenti protocollati in uscita dalla Sezione/Servizio (a partire da 10 gg dopo l'approvazione del PPO 2022)	Report di monitoraggio redatto dalla Sezione/Amministrazione Trasparente	100%		

2022 Scheda 2 "Obiettivi Operativi" - OBO

Dipartimento: PROMOZIONE DELLA SALUTE E DEL BENESSERE ANIMALE

Sezione: PROMOZIONE DELLA SALUTE E DEL BENESSERE

Dirigente di Sezione: ONOFRIO MONGELLI

Codice		Titolo	Stakeholder	Peso Obiettivi %	Indicatore			Servizi coinvolti	Grado di coinvolgimento (%)
OBST	OBO				Descrizione	Fonte di verifica	Target		
9.3	1	Miglioramento, estensione e adesione ai tre programmi di screening oncologici	AA.SS.LL. e Assistiti/e	40%	Incremento del 10% delle estensioni, adesioni ai tre programmi di scrreening	sistema informativo regionale Screening oncologici(SRS)	10%	Servizio Promozione della Salute e Sicurezza nei Luoghi di Lavoro	100%
9.3	2	Migliorare l'adeguatezza dell'utilizzo del farmaco veterinario ai fini del contrasto dell'antimicrobico resistenza	AA.SS.LL. Allevamenti/Depositi Farmaci Veterinari	25%	Riduzione del 10% dell'utilizzo razionale del farmaco veterinario negli allevamenti di animali da reddito	Portale Ministeriale ricetta elettronica farmaco sorveglianza	10%	Sicurezza Alimentare e Sanità veterinaria	100%
9.3	3	MIGLIORARE LA QUALITÀ DELLA SORVEGLIANZA DELLE MALATTIE TRASMESSE DA VETTORI E DA ALIMENTI IN AMBITO UMANO	AA.SS.LL. , OER , OEVR	25%	Incremento del 5 % degli episodi tossinfettivi, MTA , non conformità , allerte e AAC intercettate dal sistema di sorveglianza regionale per il tramite del NODO REGIONALE ALLERTE	Rapporto Sistema di Allerta Rapido Alimenti e Mangimi Regione Puglia	5%	Sicurezza Alimentare e Sanità veterinaria	100%
11.1	1	Assolvere agli obblighi in materia di trasparenza e di prevenzione e contrasto dei fenomeni corruttivi prescritti dal Piano triennale di prevenzione della corruzione.	Cittadini, Utenti	5%	% assolvimento degli obblighi di pubblicazione e di messa in atto delle misure di prevenzione del rischio corruttivo, sia di carattere generale che specifico, come individuate nel PTPCT 2021-23 e suoi aggiornamenti	Attestazioni di monitoraggio sulle misure di trasparenza e anticorruzione redatte dalla Sezione/Amministrazione Trasparente	100%	Servizio Promozione della Salute e Sicurezza nei Luoghi di Lavoro	33%
								Sicurezza Alimentare e Sanità veterinaria	33%
11.3	1	Garantire la transizione verso il digitale, mediante applicazione del Codice dell'Amministrazione Digitale (D. Lgs. N 82/2005) e del Piano Triennale per l'Informatica nella PA 2021-2023	Dirigenti, Cittadini, Utenti	5%	% di atti (proposte di DGR e determine CIFRATE) e dei documenti protocollati in uscita (note e altri documenti protocollati) accessibili (documenti nativi digitali, firmati digitalmente) sul totale degli atti cifrati e dei documenti protocollati in uscita dalla Sezione/Servizio (a partire da 10 gg dopo l'approvazione del PPO 2022)	Report di monitoraggio redatto dalla Sezione/Amministrazione Trasparente	100%	Servizio Promozione della Salute e Sicurezza nei Luoghi di Lavoro	33%
								Sicurezza Alimentare e Sanità veterinaria	33%

DIPARTIMENTO 2

SVILUPPO ECONOMICO

- Struttura Speciale Cooperazione Territoriale
- Aree di Crisi Industriale
- Politiche Giovanili
- Ricerca e Relazioni Internazionali
  - Politiche di Sostegno all'Innovazione
- Trasformazione Digitale
  - Infrastrutture e Crescita Digitali
- Transizione Energetica
  - Energia e Fonti Alternative e Rinnovabili
- Promozione del Commercio, Artigianato ed Internazionalizzazione delle Imprese
- Competitività
  - Incentivi PMI, Grandi Imprese
  - Aree Industriali, Produttive e Strumenti Finanziari
  - Mercati e Infrastrutture delle Attività Economiche

Legenda

- Dipartimento
- Sezione di Dipartimento
- Servizio

SEZIONI

1. Struttura Speciale Cooperazione Territoriale
2. Aree di Crisi Industriale
3. Politiche Giovanili
4. Ricerca e Relazioni Internazionali
5. Trasformazione Digitale
6. Transizione Energetica
7. Promozione del Commercio, Artigianato ed Internazionalizzazione delle Imprese
8. Competitività

Mission: il Dipartimento governa le politiche di competitività ed innovazione dei sistemi produttivi pugliesi; gestisce le politiche per l'efficientamento energetico e lo sfruttamento delle fonti rinnovabili; presidia le politiche regionali di sviluppo economico, di attuazione dei programmi, di sviluppo della conoscenza e di sostegno alla ricerca scientifica, all'innovazione tecnologica e al sostegno delle imprese e gruppi e gruppi industriali in crisi; attua le politiche regionali di promozione delle politiche giovanili e di cittadinanza sociale; facilita e supporta l'internazionalizzazione dei sistemi produttivi ed il commercio estero; provvede alla gestione dei fondi comunitari in favore del sistema produttivo locale e in materia di cooperazione interregionale.

2022 Scheda 2 "Obiettivi Operativi" - OBO

Dipartimento: Sviluppo Economico

Sezione: Struttura Speciale Cooperazione Territoriale

Dirigente di Sezione: Giuseppe Rubino

Codice		Titolo	Stakeholder	Peso Obiettivi %	Indicatore			Servizi coinvolti	Grado di coinvolgimento (%)
OBST	OBO				Descrizione	Fonte di verifica	Target		
8.4	1	Consolidare e rafforzare la cooperazione territoriale europea con particolare riguardo al Programma Interreg V-A Grecia-Italia attraverso la realizzazioen di progetti strategici	Autorità Elleniche, Comitato di Sorveglianza, Sezione Sicurezza del Cittadino, Sezione Protezione Civile	50%	Avanzamento della spesa sul progetto strategico Coofhea 2 rispetto al budget assegnato	Sistema Informativo MIS gestito dall'Autorità di Certificazione di Atene, SAP contabilità regionale, corrispondenza con la Sezione Bilancio e Ragioneria	85%		
8.4	2	Espandere e ammodernare le attività di cooperazione con lo Stato di Albania con l'adozione di un modello di circular economy nel settore agro-alimentaree del progetto "Resilienza Marginale" approvato e finanziato all'80% da AICS (Agenzia Italiana Cooperazione allo Sviluppo)	AICS sede di Roma e di Tirana, Ambasciata Italiana in Albania, Regione di Valona, Dipartimenti Regionali (Sviluppo Rurale, Cultura e Turismo)	40%	Adozione piano strategico delle vocazioni territoriali	Organizzazione in Albania di apposito evento pubblico con il coinvolgimento delle autorità locali e della cittadinanza a Valona, comunicati sui siti istituzionali	sì		
11.1	1	Assolvere agli obblighi in materia di trasparenza e di prevenzione e contrasto dei fenomeni corruttivi prescritti dal Piano triennale di prevenzione della corruzione.	Cittadini, Utenti	5%	% assolvimento degli obblighi di pubblicazione e di messa in atto delle misure di prevenzione del rischio corruttivo, sia di carattere generale che specifico, come individuate nel PTPCT 2021-23 e suoi aggiornamenti	Attestazioni di monitoraggio sulle misure di trasparenza e anticorruzione redatte dalla Sezione/Amministrazione Trasparente	100%		
11.3	1	Garantire la transizione verso il digitale, mediante applicazione del Codice dell'Amministrazione Digitale (D. Lgs. N 82/2005) e del Piano Triennale per l'Informatica nella PA 2021-2023	Dirigenti, Cittadini, Utenti	5%	% di atti (proposte di DGR e determine CIFRATE) e dei documenti protocollati in uscita (note e altri documenti protocollati) accessibili (documenti nativi digitali, firmati digitalmente) sul totale degli atti cifrati e dei documenti protocollati in uscita dalla Sezione/Servizio (a partire da 10 gg dopo l'approvazione del PPO 2022)	Report di monitoraggio redatto dalla Sezione/Amministrazione Trasparente	100%		

2022 Scheda 2 "Obiettivi Operativi" - OBO

Dipartimento: Sviluppo Economico

Sezione: Aree di crisi industriale

Dirigente di Sezione: Biancolillo Elisabetta

Codice		Titolo	Stakeholder	Peso Obiettivi %	Indicatore			Servizi coinvolti	Grado di coinvolgimento (%)
OBST	OBO				Descrizione	Fonte di verifica	Target		
2.1	1	Rafforzare e rendere maggiormente efficace il ruolo della Regione Puglia nella gestione delle crisi aziendali attraverso la messa a disposizione di un un monitoraggio, anche a fini preventivi, delle crisi e dei processi di riconversione e reindustrializzazione presenti sul territorio regionale	Organizzazioni sindacali, Organizzazioni datoriali, Istituzioni nazionali e locali, Agenzie nazionali, Strutture e Agenzie regionali	90%	% Vertenze/Tavoli di crisi trattati rispetto a quelli proposti a livello regionale	Report Vertenze/Tavoli di crisi 2022 - Protocollo informatico/trasmissione al dipartimento Sviluppo Economico	80%		
					Attivazione monitoraggio economico ed occupazionale su "Stato delle crisi industriali gestite dalla Regione Puglia" - anno 2022	Rapporto "Stato delle crisi industriali gestite dalla Regione Puglia - anno 2022", Pec trasmissione rapporto all'Assessorato Sviluppo Economico e al Dipartimento allo Sviluppo Economico, protocollo informatico	SI		
11.1	1	Assolvere agli obblighi in materia di trasparenza e di prevenzione e contrasto dei fenomeni corruttivi prescritti dal Piano triennale di prevenzione della corruzione.	Cittadini, Utenti	5%	% assolvimento degli obblighi di pubblicazione e di messa in atto delle misure di prevenzione del rischio corruttivo, sia di carattere generale che specifico, come individuate nel PTPCT 2021-23 e suoi aggiornamenti	Attestazioni di monitoraggio sulle misure di trasparenza e anticorruzione redatte dalla Sezione/Amministrazione Trasparente	100%		
11.3	1	Garantire la transizione verso il digitale, mediante applicazione del Codice dell'Amministrazione Digitale (D. Lgs. N 82/2005) e del Piano Triennale per l'Informatica nella PA 2021-2023	Dirigenti, Cittadini, Utenti	5%	% di atti (proposte di DGR e determine CIFRATE) e dei documenti protocollati in uscita (note e altri documenti protocollati) accessibili (documenti nativi digitali, firmati digitalmente) sul totale degli atti cifrati e dei documenti protocollati in uscita dalla Sezione/Servizio (a partire da 10 gg dopo l'approvazione del PPO 2022)	Report di monitoraggio redatto dalla Sezione/Amministrazione Trasparente	100%		

2022 Scheda 2 "Obiettivi Operativi" - OBO

Dipartimento: Sviluppo Economico

Sezione: Politiche Giovanili

Dirigente di Sezione: Antonella Bisceglia

Codice		Titolo	Stakeholder	Peso Obiettivi %	Indicatore			Servizi coinvolti	Grado di coinvolgimento
OBST	OBO				Descrizione	Fonte di verifica	Target		
4.1	1	Incrementare il numero di giovani e delle giovani pugliesi coinvolti in percorsi di educazione non formale e/o beneficiari di servizi di accompagnamento.	Associazioni giovanili Imprese giovanili Associazioni di categoria Giovani	45	Persone giuridiche/persone fisiche che fruiscono di servizi di accompagnamento in ambito imprenditoriale	registro dei servizi erogati istituito presso ARTI	50		
					Numero di giovani che hanno concluso un percorso di start up imprenditoriale (PIN)	D.D. / elenco progetti conclusi e saldati con numero componenti dell'org. beneficiaria	60		
4.1	2	Promuovere una rete di centri risorse territoriali per i giovani valorizzando gli spazi già finanziati o attraverso la rifunzionalizzazione di nuovi spazi urbani	Enti Locali Associazioni terzo settore e imprese giovanili Giovani	45	Percentuale comuni pugliesi candidati a far parte della rete	report candidature pervenute su piattaforma	20,00%		
					Progetti istruiti e valutati da RP su progetti candidati tramite piattaforma da Enti Pubblici	determine dirigenziali	50,00%		
11.1	1	Assolvere agli obblighi in materia di trasparenza e di prevenzione e contrasto dei fenomeni corruttivi prescritti dal Piano triennale di prevenzione della corruzione.	Cittadini, Utenti	5%	% assolvimento degli obblighi di pubblicazione e di messa in atto delle misure di prevenzione del rischio corruttivo, sia di carattere generale che specifico, come individuate nel PTPCT 2021-23 e suoi aggiornamenti	Attestazioni di monitoraggio sulle misure di trasparenza e anticorruzione redatte dalla Sezione/Amministrazione Trasparente	100%		
11.3	1	Garantire la transizione verso il digitale, mediante applicazione del Codice dell'Amministrazione Digitale (D. Lgs. N 82/2005) e del Piano Triennale per l'Informatica nella PA 2021-2023	Dirigenti, Cittadini, Utenti	5%	% di atti (proposte di DGR e determine CIFRATE) e dei documenti protocollati in uscita (note e altri documenti protocollati) accessibili (documenti nativi digitali, firmati digitalmente) sul totale degli atti cifrati e dei documenti protocollati in uscita dalla Sezione/Servizio (a partire da 10 gg dopo l'approvazione del PPO 2022)	Report di monitoraggio redatto dalla Sezione/Amministrazione Trasparente	100%		

2022 Scheda 2 "Obiettivi Operativi" - OBO

Dipartimento: Sviluppo economico

Sezione: Ricerca e Relazioni internazionali

Dirigente di Sezione: Luisa Anna Fiore

Codice		Titolo	Stakeholder	Peso Obiettivi %	Indicatore			Servizi coinvolti	Grado di coinvolgimento (%)
OBST	OBO				Descrizione	Fonte di verifica	Target		
2.1	1	Consolidare il sistema innovativo e la ricerca collaborativa regionali	Partenariato socio economico ed istituzionale; Agenzie e Società in house; Enti pubblici e privati di Ricerca ; sistema produttivo	40%	Spesa erogata effettiva sugli avvisi P.O.R. azioni 1.3 - 1.4 - 1.6	CIFRA/SAP	10.000.000,00 €		
					Risorse finanziarie impegnate per azione 3.7 - Avviso Innoprocess		7.000.000,00 €		
8.4	2	Rafforzare la programmazione partecipata in tema di Cooperazione internazionale in campo sanitario, Cooperazione allo Sviluppo e Cooperazione regionale (art. 40 L.R. 40/2016, L.R. 20/2003, art. 8 L.R.12/2005)	Enti pubblici e privati, istituzioni universitarie, soggetti della ricerca, associazioni, ONG, fondazioni, cooperative, istituti di formazione, organizzazioni sindacali, imprese e cooperative	30%	Piano Triennale 2022-2023-2024 (art. 6, L.R. 20/2003 "Partenariato per la cooperazione") da adottare attraverso il confronto con soggetti pubblici/privati del territorio pugliese	DGR di adozione, PEC Pareri	SI		
					Atti di programmazione per la concessione contributi per interventi a regia regionale e/o a bando in materia di cooperazione internazionale/regionale (art. 40 L.R. 40/2016, L.R. 20/2003, art. 8 L.R. 12/2005)	BURP/Atti regionali/Amministrazione trasparente (SITRA)	3		
2.1	3	Avviare la nuova strategia di specializzazione intelligente 21-27	Partenariato socio economico ed istituzionale; Agenzie e Società in house; Enti pubblici e privati di Ricerca ; sistema produttivo	20%	Proposta Strategia di Specializzazione Intelligente (S3) della Regione Puglia	BURP/Amministrazione trasparente	si	Politiche di sostegno all'innovazione	50%
11.1	1	Assolvere agli obblighi in materia di trasparenza e di prevenzione e contrasto dei fenomeni corruttivi prescritti dal Piano triennale di prevenzione della corruzione.	Cittadini, Utenti	5%	% assolvimento degli obblighi di pubblicazione e di messa in atto delle misure di prevenzione del rischio corruttivo, sia di carattere generale che specifico, come individuate nel PTPCT 2021-23 e suoi aggiornamenti	Attestazioni di monitoraggio sulle misure di trasparenza e anticorruzione redatte dalla Sezione/Amministrazione Trasparente	100%	Politiche di sostegno all'innovazione	50%
11.3	1	Garantire la transizione verso il digitale, mediante applicazione del Codice dell'Amministrazione Digitale (D. Lgs. N 82/2005) e del Piano Triennale per l'Informatica nella PA 2021-2023	Dirigenti, Cittadini, Utenti	5%	% di atti (proposte di DGR e determine CIFRATE) e dei documenti protocollati in uscita (note e altri documenti protocollati) accessibili (documenti nativi digitali, firmati digitalmente) sul totale degli atti cifrati e dei documenti protocollati in uscita dalla Sezione/Servizio (a partire da 10 gg dopo l'approvazione del PPO 2022)	Report di monitoraggio redatto dalla Sezione/Amministrazione Trasparente	100%	Politiche di sostegno all'innovazione	50%

2022 Scheda 2 "Obiettivi Operativi" - OBO

Dipartimento: Sviluppo Economico

Sezione: Trasformazione Digitale

Dirigente di Sezione: Vito Bavaro

Codice		Titolo	Stakeholder	Peso Obiettivi %	Indicatore			Servizi coinvolti	Grado di coinvolgimento (%)
OBST	OBO				Descrizione	Fonte di verifica	Target		
8.3	1	Potenziare l'infrastruttura cloud regionale anche a benficio delle pubbliche amministrazioni locali e degli Enti del SSR	InnovaPuglia S.p.A. - Responsabile per la transizione digitale	30%	Aggiudicazione della procedura ed avvio del contratto	Sezione "Amministrazione Trasparente", sottosezioni "Provvedimenti" - "Provvedimenti dirigenti amministrativi" del sito ufficiale della Regione Puglia	SI		
8.3	2	Potenziamento della domanda ICT di cittadini e imprese in termini di utilizzo dei servizi online, inclusione digitale e partecipazione a rete	Comuni - InnovaPuglia S.p.A.	30%	Avvio della realizzazione dello Sportello Telematico e del Portale dei servizi per gli Enti Locali	Portale della Regione Puglia (https://www.regione.puglia.it/web/transizione-digitale-enti-locali)	SI	Servizio Infrastrutture e crescita digitale	60%
								Sezione	40%
8.3	3	Evoluzione del nodo regionale dei pagamenti della Regione Puglia	Comuni - Aziende del SSR - InnovaPuglia S.p.A. - Responsabile per la Transizione al digitale	30%	Incremento del numero di "dovuti" (tipologia di pagamento) rispetto all'anno precedente	Portale regionale dei pagamenti (https://pagopa.rupar.puglia.it/pa/home.html)	10%		
11.1	1	Assolvere agli obblighi in materia di trasparenza e di prevenzione e contrasto dei fenomeni corruttivi prescritti dal Piano triennale di prevenzione della corruzione.	Cittadini, Utenti	5%	% assolvimento degli obblighi di pubblicazione e di messa in atto delle misure di prevenzione del rischio corruttivo, sia di carattere generale che specifico, come individuate nel PTPCT 2021-23 e suoi aggiornamenti	Attestazioni di monitoraggio sulle misure di trasparenza e anticorruzione redatte dalla Sezione/Amministrazione Trasparente	100%	Servizio Infrastrutture e crescita digitale	50%
11.3	1	Garantire la transizione verso il digitale, mediante applicazione del Codice dell'Amministrazione Digitale (D. Lgs. N 82/2005) e del Piano Triennale per l'Informatica nella PA 2021-2023	Dirigenti, Cittadini, Utenti	5%	% di atti (proposte di DGR e determine CIFRATE) e dei documenti protocollati in uscita (note e altri documenti protocollati) accessibili (documenti nativi digitali, firmati digitalmente) sul totale degli atti cifrati e dei documenti protocollati in uscita dalla Sezione/Servizio (a partire da 10 gg dopo l'approvazione del PPO 2022)	Report di monitoraggio redatto dalla Sezione/Amministrazione Trasparente	100%	Servizio Infrastrutture e crescita digitale	50%

2022 Scheda 2 "Obiettivi Operativi" - OBO

Dipartimento: Sviluppo Economico

Sezione: Transizione Energetica

Dirigente di Sezione: Angelica Cistulli

Codice		Titolo	Stakeholder	Peso Obiettivi %	Indicatore			Servizi coinvolti	Grado di coinvolgimento (%)
OBST	OBO				Descrizione	Fonte di verifica	Target		
1.3	1	Sviluppare interventi finalizzati all'efficientamento energetico degli edifici pubblici a valere sul PO FESR 2014-2020	EE.LL Amministrazioni Statali Enti Pubblici Aziende sanitarie	60%	Avanzamento attività di verifica della coerenza degli iinterventi di efficientamento energetico degli edifici pubblici (euro 20.000.000,00 Stato di avanzamento del target parametrato al 70% dello stanziamento complessivo 2022)	% di istanze pervenute e rendiconti acquisiti attraverso il sistema di monitoraggio regionale MIR	70%	Servizio Energia e Fonti Rinnovabili	50%
1.3	2	Sviluppare nuove iniziative nel settore delle Energie Rinnovabili proposte in aree idonee attraverso l'esame delle istanze di AU e PAUR	Società FER Altre Strutture Regionali Enti Locali/Imprese Enti Statali	30%	Istruttoria procedimenti di Autorizzazione Unica a seguito di istanze pervenute a mezzo pec e/o attraverso il caricamento su Sistema Puglia	Acquisizione al protocollo relativamente alle nuove istanze di Autorizzazione unica/Provvedimenti di rilascio	30%	Servizio Energia e Fonti Rinnovabili	50%
11.1	1	Assolvere agli obblighi in materia di trasparenza e di prevenzione e contrasto dei fenomeni corruttivi prescritti dal Piano triennale di prevenzione della corruzione.	Cittadini, Utenti	5%	% assolvimento degli obblighi di pubblicazione e di messa in atto delle misure di prevenzione del rischio corruttivo, sia di carattere generale che specifico, come individuate nel PTPCT 2021-23 e suoi aggiornamenti	Attestazioni di monitoraggio sulle misure di trasparenza e anticorruzione redatte dalla Sezione/Amministrazione Trasparente	100%	Servizio Energia e Fonti Rinnovabili	50%
11.3	1	Garantire la transizione verso il digitale, mediante applicazione del Codice dell'Amministrazione Digitale (D. Lgs. N 82/2005) e del Piano Triennale per l'Informatica nella PA 2021-2023	Dirigenti, Cittadini, Utenti	5%	% di atti (proposte di DGR e determine CIFRATE) e dei documenti protocollati in uscita (note e altri documenti protocollati) accessibili (documenti nativi digitali, firmati digitalmente) sul totale degli atti cifrati e dei documenti protocollati in uscita dalla Sezione/Servizio (a partire da 10 gg dopo l'approvazione del PPO 2022)	Report di monitoraggio redatto dalla Sezione/Amministrazione Trasparente	100%	Servizio Energia e Fonti Rinnovabili	50%

2022 Scheda 2 "Obiettivi Operativi" - OBO

Dipartimento: Sviluppo Economico

Sezione: Promozione del Commercio, Artigianato e Internazionalizzazione delle Imprese

Dirigente di Sezione: Francesca Zampano

Codice		Titolo	Stakeholder	Peso Obiettivi %	Indicatore			Servizi coinvolti	Grado di coinvolgimento (%)
OBST	OBO				Descrizione	Fonte di verifica	Target		
2.1	1	Promuovere e valorizzare le attività storiche e di tradizione della Puglia - L.R. 30/2021	Attività economiche storiche e di tradizione - CAT e CATA regionali - Camere di Commercio - Associazioni di categoria - Comuni Pugliesi	20%	Numero di CAT e CATA beneficiari delle agevolazioni concesse per iniziative di animazione territoriale, informazione, sensibilizzazione, promozione e accompagnamento alle imprese	Atti dirigenziali pubblicati nella sezione "Amministrazione Trasparente" del portale WEB istituzionale	8		
8.1	2	Rafforzare il sistema dei Distretti Urbani del Commercio (R.R. 15/2011)	Comuni Pugliesi - DUC - Associazioni di categoria - attività commerciali	25%	Numero di distretti del commercio beneficiari delle agevolazioni	Atti dirigenziali e deliberazioni pubblicati nella sezione "Amministrazione Trasparente" del portale WEB istituzionale	10		
8.1	3	Promuovere il sistema imprenditoriale pugliese sui mercati internazionali	MPMI, Investitori esteri, Centri di ricerca, Associazioni di categoria, Sistema Camerale, Università	25%	Numero di imprese pugliesi aderenti ad iniziative promozionali nel periodo 2022	Registrazione delle imprese alle iniziative della Sezione attraverso i moduli Google o tramite registrazione sul portale www.internazionalizzazione.regione.puglia.it	200		
8.2	4	Informatizzare ed automatizzare i processi telematici gestiti sul portale web www.internazionalizzazione.regione.puglia.it e rivolti agli utenti destinatari delle politiche regionali in materia di internazionalizzazione.	MPMI, Distretti produttivi, Centri di ricerca, Associazioni di categoria, Sistema Camerale, Università	20%	Numero news, circolari, comunicati, iniziative ed eventi veicolati e gestiti attraverso il Portale www.regione.puglia.it e www.internazionalizzazione.regione.puglia.it	Portale www.regione.puglia.it e www.internazionalizzazione.regione.puglia.it	80		
11.1	1	Assolvere agli obblighi in materia di trasparenza e di prevenzione e contrasto dei fenomeni corruttivi prescritti dal Piano triennale di prevenzione della corruzione.	Cittadini, Utenti	5%	% assolvimento degli obblighi di pubblicazione e di messa in atto delle misure di prevenzione del rischio corruttivo, sia di carattere generale che specifico, come individuate nel PTPCT 2021-23 e suoi aggiornamenti	Attestazioni di monitoraggio sulle misure di trasparenza e anticorruzione redatte dalla Sezione/Amministrazione Trasparente	100%		
11.3	1	Garantire la transizione verso il digitale, mediante applicazione del Codice dell'Amministrazione Digitale (D. Lgs. N 82/2005) e del Piano Triennale per l'Informatica nella PA 2021-2023	Dirigenti, Cittadini, Utenti	5%	% di atti (proposte di DGR e determine CIFRATE) e dei documenti protocollati in uscita (note e altri documenti protocollati) accessibili (documenti nativi digitali, firmati digitalmente) sul totale degli atti cifrati e dei documenti protocollati in uscita dalla Sezione/Servizio (a partire da 10 gg dopo l'approvazione del PPO 2022)	Report di monitoraggio redatto dalla Sezione/Amministrazione Trasparente	100%		

2022 Scheda 2 "Obiettivi Operativi" - OBO

Dipartimento: Sviluppo Economico

Sezione: Competitività

Dirigente di Sezione: Giuseppe Pastore

Codice		Titolo	Stakeholder	Peso Obiettivi %	Indicatore			Servizi coinvolti	Grado di coinvolgimento (%)
OBST	OBO				Descrizione	Fonte di verifica	Target		
2.1	1	Consolidare l'offerta di strumenti di ingegneria finanziaria per favorire la competitività delle imprese pugliesi e il loro accesso al credito	PMI pugliesi Beneficiarie Partenariato socio economico ed istituzionale	35	Numero di imprese beneficiarie di strumenti di ingegneria finanziari	Report Puglia Sviluppo/B.u.r.p./Sistema Puglia	1600	Servizio Aree Industriali e Produttive e strumenti finanziari	50%
								Sezione Competitività	50%
2.1	2	Incentivare gli investimenti delle micro, piccole, medie e grandi imprese.	Micro, piccole, medie e grandi imprese Partenariato	35	Numero di imprese beneficiarie di aiuti	Report Puglia Sviluppo/Sistema Puglia/Pugliasemplice	750	Sezione Competitività	50%
								Servizio Incentivo PMI e grandi imprese	50%
8.1	3	Potenziare il sistema infrastrutturale delle attività economiche attraverso l'avvio e l'avanzamento fisico e finanziario degli interventi infrastrutturali	Enti locali	20	Numero di interventi a favore di enti pubblici e/o privati	Atti di concessione/liquidazione nella Sezione "Amministrazione Trasparente" del portale WEB istituzionale	12	Servizio Aree Industriali e Produttive e strumenti finanziari	50%
								Servizio Mercati e Infrastrutture delle Attività Economiche	50%
11.1	1	Assolvere agli obblighi in materia di trasparenza e di prevenzione e contrasto dei fenomeni corruttivi prescritti dal Piano triennale di prevenzione della corruzione.	Cittadini, Utenti	5%	% assolvimento degli obblighi di pubblicazione e di messa in atto delle misure di prevenzione del rischio corruttivo, sia di carattere generale che specifico, come individuate nel PTPCT 2021-23 e suoi aggiornamenti	Attestazioni di monitoraggio sulle misure di trasparenza e anticorruzione redatte dalla Sezione/Amministrazione Trasparente	100%	Servizio Incentivo PMI e grandi imprese	25%
								Servizio Aree Industriali e Produttive e strumenti finanziari	25%
								Servizio Mercati e Infrastrutture delle Attività Economiche	25%
11.3	1	Garantire la transizione verso il digitale, mediante applicazione del Codice dell'Amministrazione Digitale (D. Lgs. N 82/2005) e del Piano Triennale per l'Informatica nella PA 2021-2023	Dirigenti, Cittadini, Utenti	5%	% di atti (proposte di DGR e determine CIFRATE) e dei documenti protocollati in uscita (note e altri documenti protocollati) accessibili (documenti nativi digitali, firmati digitalmente) sul totale degli atti cifrati e dei documenti protocollati in uscita dalla Sezione/Servizio (a partire da 10 gg dopo l'approvazione del PPO 2022)	Report di monitoraggio redatto dalla Sezione/Amministrazione Trasparente	100%	Servizio Incentivo PMI e grandi imprese	25%
								Servizio Aree Industriali e Produttive e strumenti finanziari	25%
								Servizio Mercati e Infrastrutture delle Attività Economiche	25%

DIPARTIMENTO 3

TURISMO, ECONOMIA DELLA CULTURA E VALORIZZAZIONE DEL TERRITORIO

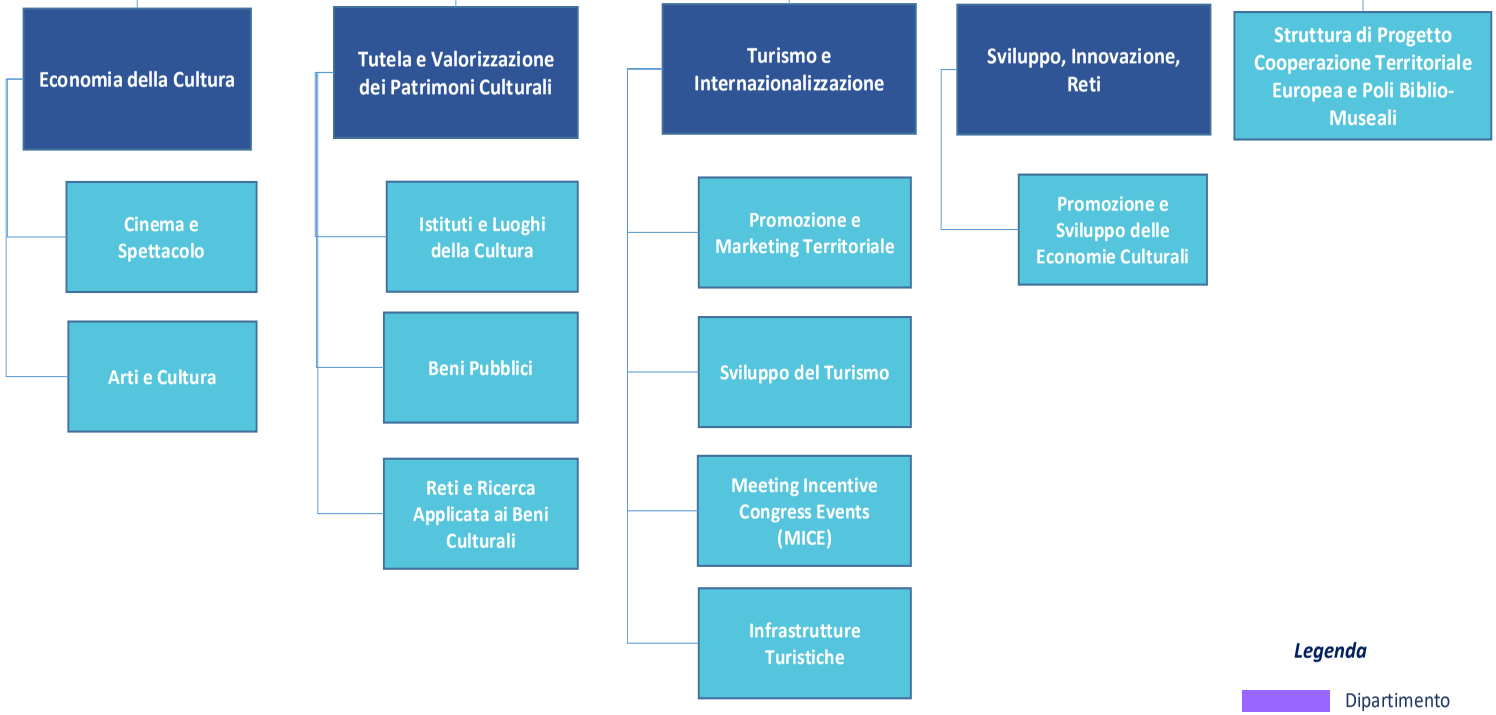

SEZIONI

1. Economia della Cultura
2. Tutela e Valorizzazione dei Patrimoni Culturali
3. Turismo e Internazionalizzazione
4. Sviluppo Innovazione Reti
5. Struttura di Progetto Cooperazione Territoriale Europea e Poli Biblio-Museali

Mission: il Dipartimento cura la valorizzazione del patrimonio artistico, storico ed architettonico regionale; presidia la cooperazione territoriale, la valorizzazione turistica; promuove la cultura e lo spettacolo nel territorio, l'attrattività del territorio; gestisce e attua le opportune politiche di marketing territoriale; gestisce le linee di sviluppo del settore turistico pugliese al fine di accrescerne l'attrattività e la competitività nel contesto internazionale; trasforma il vasto patrimonio culturale tangibile ed intangibile pugliese da mero centro di costo in una delle principali sorgenti di valore economico per la Regione.

2022 Scheda 2 "Obiettivi Operativi" - OBO									
Dipartimento: Turismo, Economia della Cultura e Valorizzazione del Territorio									
Sezione: Economia della Cultura									
Dirigente di Sezione: Crescenzo Antonio MARINO									
Codice		Titolo	Stakeholder	Peso Obiettivi %	Indicatore			Servizi coinvolti	Grado di coinvolgimento (%)
OBST	OBO				Descrizione	Fonte di verifica	Target		
7.2	1	Sostegno alle imprese culturali e creative con i fondi SIE	MPMI del Settore Partenariato Economico e Sociale	30%	Erogazione sostegni finanziari (Avviso RADICI E ALI) a valere sul FESR PO 2014-2020	Determinazioni dirigenziali pubblicate in Amministrazione trasparente	12.373.724,50 €	SERVIZIO CINEMA E SPETTACOLO	50%
					Erogazione sostegni finanziari (Avviso ATTRATTORI - TEATRI) a valere sul FESR PO 2014-2020	Determinazioni dirigenziali pubblicate in Amministrazione trasparente	369.074,09 €		
					Erogazione sostegni finanziari alle produzioni audiovisive; Erogazioni sostegni finanziari alle imprese delle filiere culturali, turistiche, creative dello spettacolo - Sale cinematografiche	Determinazioni dirigenziali pubblicate in Amministrazione trasparente	2.000.000,00 €	SERVIZIO ARTI E CULTURA	50%
7.2	2	Sostegno dei progetti culturali finanziati con le risorse del bilancio autonomo	MPMI del Settore Partenariato Economico e Sociale	30%	Erogazione sostegni finanziari Avvisi di riferimento, Programma Straordinario 2017 in materia di Spettacolo, Programma Straordinario 2018, Programma Straordinario 2020 e Sostegno Anno 2019	Determinazioni dirigenziali pubblicate in Amministrazione trasparente	5.519.965,00 €	SERVIZIO CINEMA E SPETTACOLO	50%
					Erogazione sostegni finanziari Avviso triennale Attività di Spetttacolo, Avviso triennale Attività Culturali, Avviso a sportello Custodiamo la Cultura in Puglia 2021	Determinazioni dirigenziali pubblicate in Amministrazione trasparente	1.200.000,00 €	SERVIZIO ARTI E CULTURA	50%
7.2	3	Piano delle attività ex L. R. n. 6 del 2004	MPMI del Settore Partenariato Economico e Sociale	30%	Adozione Piano delle attività 2022	Pubblicazione sul BURP	Sì	SERVIZIO CINEMA E SPETTACOLO	50%
								SERVIZIO ARTI E CULTURA	50%
11.1	1	Assolvere agli obblighi in materia di trasparenza e di prevenzione e contrasto dei fenomeni corruttivi prescritti dal Piano triennale di prevenzione della corruzione.	Cittadini, Utenti	5%	% assolvimento degli obblighi di pubblicazione e di messa in atto delle misure di prevenzione del rischio corruttivo, sia di carattere generale che specifico, come individuate nel PTPCT 2021-23 e suoi aggiornamenti	Attestazioni di monitoraggio sulle misure di trasparenza e anticorruzione redatte dalla Sezione/Amministrazione Trasparente	100%	SERVIZIO CINEMA E SPETTACOLO	33,3%
								SERVIZIO ARTI E CULTURA	33,3%

Dipartimento: Turismo, Economia della Cultura e Valorizzazione del Territorio									
Sezione: Economia della Cultura									
Dirigente di Sezione: Crescenzo Antonio MARINO									
Codice		Titolo	Stakeholder	Peso Obiettivi %	Indicatore			Servizi coinvolti	Grado di coinvolgimento (%)
OBST	OBO				Descrizione	Fonte di verifica	Target		
11.3	1	Garantire la transizione verso il digitale, mediante applicazione del Codice dell'Amministrazione Digitale (D. Lgs. N 82/2005) e del Piano Triennale per l'Informatica nella PA 2021-2023	Dirigenti, Cittadini, Utenti	5%	% di atti (proposte di DGR e determine CIFRATE) e dei documenti protocollati in uscita (note e altri documenti protocollati) accessibili (documenti nativi digitali, firmati digitalmente) sul totale degli atti cifrati e dei documenti protocollati in uscita dalla Sezione/Servizio (a partire da 10 gg dopo l'approvazione del PPO 2022)	Report di monitoraggio redatto dalla Sezione/Amministrazione Trasparente	100%	SERVIZIO CINEMA E SPETTACOLO	33,3%
								SERVIZIO ARTI E CULTURA	33,3%

2022 Scheda 2 "Obiettivi Operativi" - OBO

Dipartimento: Turismo, Economia della Cultura e Valorizzazione del Territorio

Sezione: Tutela e Valorizzazione del Patrimonio Culturale

Dirigente di Sezione: Anna Maria Candela

Codice		Titolo	Stakeholder	Peso Obiettivi %	Indicatore			Servizi coinvolti	Grado di coinvolgimento (%)
OBST	OBO				Descrizione	Fonte di verifica	Target		
7.3	1	Valorizzare il patrimonio culturale materiale e immateriale pugliese con iniziative anche sperimentali di startup e di fruizione	Enti Locali, Istituzioni culturali pubbliche e private, Enti Ecclesiastici, Direzione regionale MIC	30%	Avanzamento finanziario degli interventi a valere sulle risorse del PO FESR 2014/2020	Piattaforma MIR per rendiconti validati	10.000.000,00 €	Istituti e Luoghi di cultura	40%
								Beni pubblici	40%
								Reti e Ricerca applicata ai beni culturali	20%
7.3	2	Portare a conclusione amministrativa interventi di valorizzazione del patrimonio culturale	Enti Locali, Università e Istituzioni Scolastiche, Enti Ecclesiastici	40%	Numero di interventi conclusi sul piano fisico procedurale e finanziario	Registro determinazioni Dirigenziali della Sezione	30	Istituti e Luoghi di cultura	20%
								Beni pubblici	30%
								Reti e Ricerca applicata ai beni culturali	25%
7.3	3	Selezione e finanziamento di nuove iniziative di investimento per la valorizzazione del patrimonio culturale	Enti locali e istituzioni culturali pubbliche e private, TPP	20%	Numero di interventi selezionati come ammissibili a seguito di Avviso pubblico e attività di animazione territoriale	Registro determinazioni Dirigenziali della Sezione	20	Istituti e Luoghi di cultura	50%
								Beni pubblici	25%
11.1	1	Assolvere agli obblighi in materia di trasparenza e di prevenzione e contrasto dei fenomeni corruttivi prescritti dal Piano triennale di prevenzione della corruzione.	Cittadini, Utenti	5%	% assolvimento degli obblighi di pubblicazione e di messa in atto delle misure di prevenzione del rischio corruttivo, sia di carattere generale che specifico, come individuate nel PTPCT 2021-23 e suoi aggiornamenti	Attestazioni di monitoraggio sulle misure di trasparenza e anticorruzione redatte dalla Sezione/Amministrazione Trasparente	100%	Istituti e Luoghi di cultura	25%
								Beni pubblici	25%
								Reti e Ricerca applicata ai beni culturali	25%
11.3	1	Garantire la transizione verso il digitale, mediante applicazione del Codice dell'Amministrazione Digitale (D. Lgs. N 82/2005) e del Piano Triennale per l'Informatica nella PA 2021-2023	Dirigenti, Cittadini, Utenti	5%	% di atti (proposte di DGR e determine CIFRATE) e dei documenti protocollati in uscita (note e altri documenti protocollati) accessibili (documenti nativi digitali, firmati digitalmente) sul totale degli atti cifrati e dei documenti protocollati in uscita dalla Sezione/Servizio (a partire da 10 gg dopo l'approvazione del PPO 2022)	Report di monitoraggio redatto dalla Sezione/Amministrazione Trasparente	100%	Istituti e Luoghi di cultura	25%
								Beni pubblici	25%
								Reti e Ricerca applicata ai beni culturali	25%

2022 Scheda 2 "Obiettivi Operativi" - OBO

Dipartimento: Turismo, Economia della Cultura e Valorizzazione del Territorio

Sezione: Turismo e Internazionalizzazione

Dirigente di Sezione: Salvatore Patrizio Giannone

Codice		Titolo	Stakeholder	Peso Obiettivi %	Indicatore			Servizi coinvolti	Grado di coinvolgimento (%)
OBST	OBO				Descrizione	Fonte di verifica	Target		
2.3	1	Avviare le procedure di ammissione a finanziamento dei beneficiari del bando Infrastrutture	Operatori Turistici Enti Locali	45%	Erogazioni in € rispetto al 2021 (dato 2021: € 282.511,71)	Atti dirigenziali da Registro determinazioni dirigenziali della Sezione	1.500.000 €	Sviluppo del Turismo	10%
								Infrastrutture Turistiche	70%
					Percentuale di beneficiari dell'erogazione rispetto agli ammessi a finanziamento (dato 2021: 1,5%)		15%	Promozione e Marketing Territoriale	10%
								Meeting Incentive Congress Events (MICE)	10%
2.3	2	Revisione Albo regionale delle Associazioni pro-loco di cui alla L.r. 25/2018	Amministrazioni locali; Associazioni di promozione turistica	45%	Revisione Albo regionale delle Associazioni pro-loco di cui alla L.r. 25/2018	Atto dirigenziale da Registro determinazioni dirigenziali della Sezione	SI	Sviluppo del Turismo	60%
								Infrastrutture Turistiche	10%
								Promozione e Marketing Territoriale	20%
								Meeting Incentive Congress Events (MICE)	10%
11.1	1	Assolvere agli obblighi in materia di trasparenza e di prevenzione e contrasto dei fenomeni corruttivi prescritti dal Piano triennale di prevenzione della corruzione.	Cittadini, Utenti	5%	% assolvimento degli obblighi di pubblicazione e di messa in atto delle misure di prevenzione del rischio corruttivo, sia di carattere generale che specifico, come individuate nel PTPCT 2021-23 e suoi aggiornamenti	Attestazioni di monitoraggio sulle misure di trasparenza e anticorruzione redatte dalla Sezione/Amministrazione Trasparente	100%	Sviluppo del Turismo	20%
								Infrastrutture Turistiche	20%
								Promozione e Marketing Territoriale	20%
								Meeting Incentive Congress Events (MICE)	20%
11.3	1	Garantire la transizione verso il digitale, mediante applicazione del Codice dell'Amministrazione Digitale (D. Lgs. N 82/2005) e del Piano Triennale per l'Informatica nella PA 2021-2023	Dirigenti, Cittadini, Utenti	5%	% di atti (proposte di DGR e determine CIFRATE) e dei documenti protocollati in uscita (note e altri documenti protocollati) accessibili (documenti nativi digitali, firmati digitalmente) sul totale degli atti cifrati e dei documenti protocollati in uscita dalla Sezione/Servizio (a partire da 10 gg dopo l'approvazione del PPO 2022)	Report di monitoraggio redatto dalla Sezione/Amministrazione Trasparente	100%	Sviluppo del Turismo	20%
								Infrastrutture Turistiche	20%
								Promozione e Marketing Territoriale	20%
								Meeting Incentive Congress Events (MICE)	20%

2022 Scheda 2 "Obiettivi Operativi" - OBO

Dipartimento: Turismo, Economia della Cultura e Valorizzazione del Territorio

Sezione: Sviluppo, Innovazione, Reti

Dirigente di Sezione: Mauro Paolo Bruno

Codice		Titolo	Stakeholder	Peso Obiettivi %	Indicatore			Servizi coinvolti	Grado di coinvolgimento (%)
OBST	OBO				Descrizione	Fonte di verifica	Target		
7.1	1	Affidamento Gestione CartaPulia - Digital Library e Mediateca	Cittadini, Enti, Studiosi	40%	Gestione e Manutenzione del Sistema Informativo CartaPulia - Digital Library e Mediateca	Determina di assegnazione	sì	Servizio Promozione e sviluppo delle economie culturali	80%
7.1	2	Realizzazione del Sito CULTURA in PUGLIA e Avvio Ecostistema Digitale del Turismo e Cultura	Cittadini, Enti, Operatori della Cultura	30%	Pubblicazione Sito CULTURA in PUGLIA	Pubblicazione Sito versione online	sì	Servizio Promozione e sviluppo delle economie culturali	50%
7.1	3	Gestione Bando e Assegnazione Residenze Artistiche	Operatori dello Spettacolo e delle Arti	20%	Attuazione Intesa Stato/Regione - Art. 43 DM 332/2017	Determina di Assegnazione Residenze	sì		
11.1	1	Assolvere agli obblighi in materia di trasparenza e di prevenzione e contrasto dei fenomeni corruttivi prescritti dal Piano triennale di prevenzione della corruzione.	Cittadini, Utenti	5%	% assolvimento degli obblighi di pubblicazione e di messa in atto delle misure di prevenzione del rischio corruttivo, sia di carattere generale che specifico, come individuate nel PTPCT 2021-23 e suoi aggiornamenti	Attestazioni di monitoraggio sulle misure di trasparenza e anticorruzione redatte dalla Sezione/Amministrazione Trasparente	100%	Servizio Promozione e sviluppo delle economie culturali	50%
11.3	1	Garantire la transizione verso il digitale, mediante applicazione del Codice dell'Amministrazione Digitale (D. Lgs. N 82/2005) e del Piano Triennale per l'Informatica nella PA 2021-2023	Dirigenti, Cittadini, Utenti	5%	% di atti (proposte di DGR e determine CIFRATE) e dei documenti protocollati in uscita (note e altri documenti protocollati) accessibili (documenti nativi digitali, firmati digitalmente) sul totale degli atti cifrati e dei documenti protocollati in uscita dalla Sezione/Servizio (a partire da 10 gg dopo l'approvazione del PPO 2022)	Report di monitoraggio redatto dalla Sezione/Amministrazione Trasparente	100%	Servizio Promozione e sviluppo delle economie cultural	50%

2022 Scheda 2 "Obiettivi Operativi" - OBO

Dipartimento: Turismo, Economia della Cultura e Valorizzazione del Territorio

Struttura di Progetto Cooperazione Territoriale Europea e Poli Biblio-Museali

Dirigente di Servizio: Luigi De Luca

Codice		Titolo	Stakeholder	Peso Obiettivi %	Indicatore			Servizi coinvolti	Grado di coinvolgimento (%)
OBST	OBO				Descrizione	Fonte di verifica	Target		
7.1	1	Favorire l'implementazione e la valorizzazione del sistema regionale dei musei, delle biblioteche e dei luoghi di cultura in collaborazione con gli enti pubblici e privati	Enti Locali, Enti partecipati e Agenzie regionali, Imprese locali, Associazioni culturali, cittadini, Musei e Biblioteche	45%	n° eventi aperti al pubblico realizzati dai Poli Biblio-Museali, anche in connessione con i luoghi di cultura degli Enti Locali e con altri enti pubblici e privati	Sezioni "Amministrazione Trasparente" (trasparenza.regione.puglia.it) e "URP Comunica" (www.regione.puglia.it/web/urp) del portale istituzionale della Regione Puglia; portale www.teatropubblicopugliese.it; pagina Facebook ufficiale del PiiilCulturainPuglia, www.facebook.com/PiiilCulturaPuglia/	80		
7.1	2	Assicurare l'avanzamento finanziario, procedurale e fisico dei progetti avviati sia nell'ambito dei Programmi CTE, sia in relazione ai Cammini e agli Itinerari Culturali	Enti Locali, Autorità di Gestione, Società partecipate, Agenzie Regionali, Università, Fondazioni, Partner di progetto esteri, Enti locali, regionali e nazionali, Comuni, Province, Parchi, Associazione Europea Vie Francigene, Associazione Rotta dei Fenici, Confederazione Internazionale Rotta dei Fenici	45%	Indice medio di impiego delle risorse assegnate alla Regione Puglia in qualità di partner di progetto (media del rapporto budget erogato per ciascun progetto/budget assegnato a ciascun progetto)	Sezione "Amministrazione Trasparente"> Provvedimenti (trasparenza.regione.puglia.it) del portale istituzionale della Regione Puglia (Atti dirigenziali); eventuali certificazioni del First Level Controller	60%		
11.1	1	Assolvere agli obblighi in materia di trasparenza e di prevenzione e contrasto dei fenomeni corruttivi prescritti dal Piano triennale di prevenzione della corruzione.	Cittadini, Utenti	5%	% assolvimento degli obblighi di pubblicazione e di messa in atto delle misure di prevenzione del rischio corruttivo, sia di carattere generale che specifico, come individuate nel PTPCT 2021-23 e suoi aggiornamenti	Attestazioni di monitoraggio sulle misure di trasparenza e anticorruzione redatte dalla Sezione/Amministrazione Trasparente	100%		

2022 Scheda 2 "Obiettivi Operativi" - OBO									
Dipartimento: Turismo, Economia della Cultura e Valorizzazione del Territorio									
Struttura di Progetto Cooperazione Territoriale Europea e Poli Biblio-Museali									
Dirigente di Servizio: Luigi De Luca									
Codice		Titolo	Stakeholder	Peso Obiettivi %	Indicatore			Servizi coinvolti	Grado di coinvolgimento (%)
OBST	OBO				Descrizione	Fonte di verifica	Target		
11.3	1	Garantire la transizione verso il digitale, mediante applicazione del Codice dell'Amministrazione Digitale (D. Lgs. N 82/2005) e del Piano Triennale per l'Informatica nella PA 2021-2023	Dirigenti, Cittadini, Utenti	5%	% di atti (proposte di DGR e determine CIFRATE) e dei documenti protocollati in uscita (note e altri documenti protocollati) accessibili (documenti nativi digitali, firmati digitalmente) sul totale degli atti cifrati e dei documenti protocollati in uscita dalla Sezione/Servizio (a partire da 10 gg dopo l'approvazione del PPO 2022)	Report di monitoraggio redatto dalla Sezione/Amministrazione Trasparente	100%		

DIPARTIMENTO 4

AGRICOLTURA, SVILUPPO RURALE ED AMBIENTALE

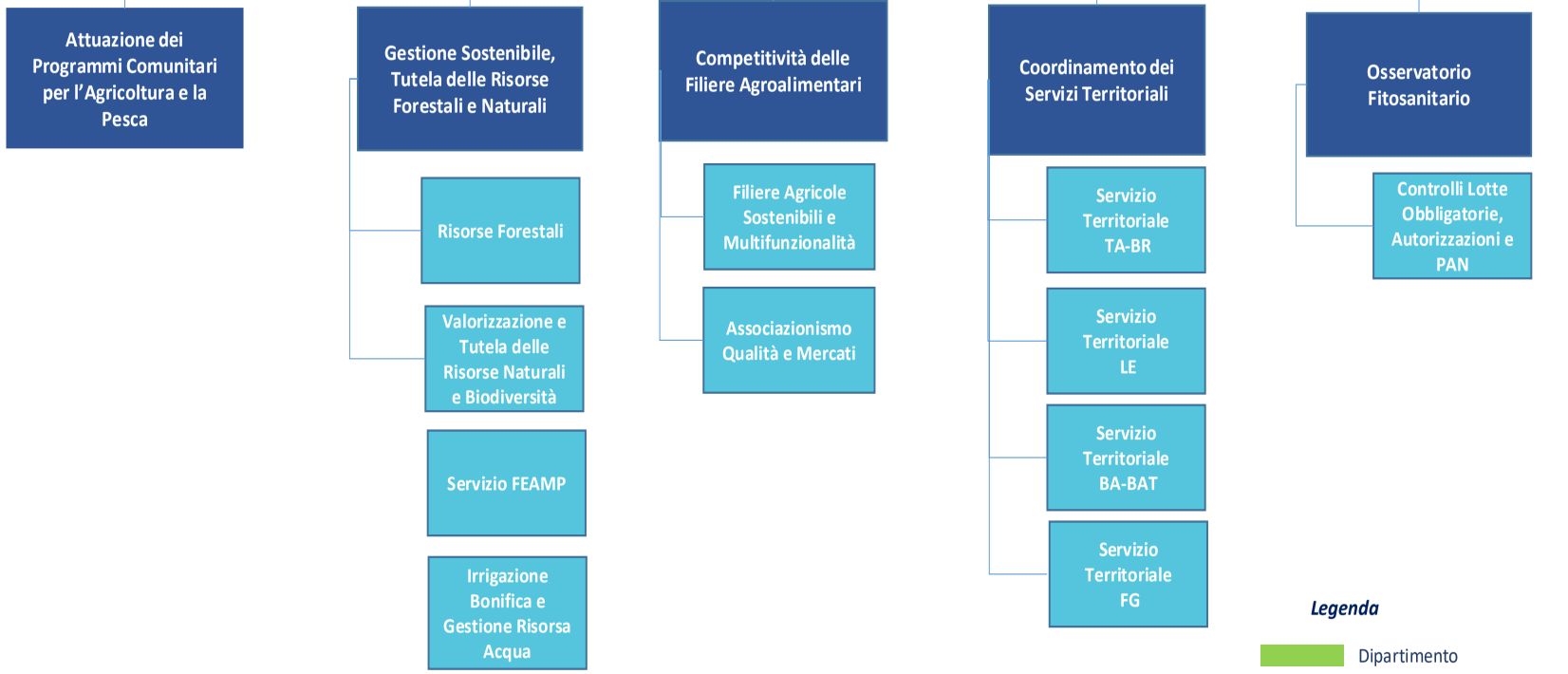

AGRICOLTURA, SVILUPPO RURALE E AMBIENTALE — PIANO DEGLI OBIETTIVI 2022

SEZIONI

1. Attuazione dei Programmi Comunitari per l'Agricoltura e la Pesca
2. Gestione Sostenibile e Tutela delle Risorse Forestali e Naturali
3. Competitività delle Filiere Agroalimentari
4. Coordinamento dei Servizi Territoriali
5. Osservatorio Fitosanitario

Mission: il Dipartimento cura le politiche regionali inerenti l'agricoltura, la zootecnia, la pesca, le attività venatorie e l'acquacoltura; promuove lo sviluppo delle infrastrutture per l'agricoltura; provvede alla programmazione e gestione dei fondi comunitari per lo sviluppo agricolo e rurale; cura la tutela degli standard qualitativi e sanitari delle produzioni agroalimentari pugliesi.

2022 Scheda 2 "Obiettivi Operativi" - OBO

Dipartimento: Agricoltura, Sviluppo Rurale e Ambientale

Sezione: Attuazione dei Programmi Comunitari per l'Agricoltura

Dirigente di Sezione: dott.ssa Mariangela Lomastro

Codice		Titolo	Stakeholder	Peso Obiettivi %	Indicatore			Servizi coinvolti	Grado di coinvolgimento (%)
OBST	OBO				Descrizione	Fonte di verifica	Target		
2.4	1	Sostenere l'agricoltura biologica e le misure agro-climatiche ambientali, gli investimenti nelle aree forestali e per le infrastrutture necessarie all'agricoltura e alla silvicoltura.	Agricoltori ed associazioni di agricoltori Enti pubblici Imprese agricole e zootecniche Enti di gestione dei Parchi nazionali e regionali Proprietari fondiari, privati e pubblici, e loro consorzi PMI forestali Silvicoltori, privati e pubblici, in forma singola o associata	30	Superficie regionale oggetto di aiuto per agricoltura biologica, misure agroclimatiche ambientali e forestali (in ettari)*	Sistema di monitoraggio PSR - Sistema informativo gestionale SIAN	200.000		
					Numero di operazioni di investimento forestale ed infrastrutturale beneficiarie del sostegno pubblico*	Determinazioni dirigenziali di concessione dell'aiuto e elenchi di liquidazione SIAN nell'ambito delle misure forestali ed infrastrutturali del PSR	200		
2.4	2	Favorire il ricambio generazionale in agricoltura, sostenere il miglioramento strutturale delle aziende agricole (produzione e trasformazione), e incentivare le attività di diversificazione delle fonti di reddito e di sostegno ai marchi di qualità in agricoltura.	Imprese agricole (in forma singola o associata) e agro-industriali Intermediari finanziari Organizzazioni di categoria Amministrazioni locali, centrali ed Enti di Ricerca	40	Numero di progetti di imprese/beneficiari e giovani agricoltori destinatari del sostegno PSR*	Determinazioni dirigenziali di concessione dell'aiuto e elenchi di liquidazione SIAN inerenti le pertinenti misure strutturali a investimento del PSR (Misure 3 - 4 - 5 - 6) e bando giovani agricoltori.	3.250		
2.4	3	Favorire il trasferimento di conoscenze, l'innovazione, la cooperazione e l'associazionismo in agricoltura e stimolare le iniziative di sviluppo locale partecipativo nelle aree rurali	Organismi di formazione Addetti al settore agricolo, agroalimentare, forestale, turistico e PMI Enti ed operatori della ricerca e innovazione Prestatori di servizi di consulenza Organizzazioni di categoria GAL e attori locali	20	Numero di operazioni per trasferimento di conoscenze, innovazione, cooperazione e associazionismo beneficiarie del sostegno pubblico	Determinazioni dirigenziali di concessione dell'aiuto e elenchi di liquidazione SIAN inerenti le Misure 1, 2, 9 e 16 del PSR.	130		
					Numero di beneficiari del sostegno nell'ambito dell'attuazione delle strategie di sviluppo locale dei GAL	Atti di concessione del sostegno PSR in ambito LEADER e elenchi di liquidazione SIAN inerenti la Misura 19	750		
11.1	1	Assolvere agli obblighi in materia di trasparenza e di prevenzione e contrasto dei fenomeni corruttivi prescritti dal Piano triennale di prevenzione della corruzione.	Cittadini, Utenti	5%	% assolvimento degli obblighi di pubblicazione e di messa in atto delle misure di prevenzione del rischio corruttivo, sia di carattere generale che specifico, come individuate nel PTPCT 2021-23 e suoi aggiornamenti	Attestazioni di monitoraggio sulle misure di trasparenza e anticorruzione redatte dalla Sezione/Amministrazione Trasparente	100%		
11.3	1	Garantire la transizione verso il digitale, mediante applicazione del Codice dell'Amministrazione Digitale (D. Lgs. N 82/2005) e del Piano Triennale per l'Informatica nella PA 2021-2023	Dirigenti, Cittadini, Utenti	5%	% di atti (proposte di DGR e determine CIFRATE) e dei documenti protocollati in uscita (note e altri documenti protocollati) accessibili (documenti nativi digitali, firmati digitalmente) sul totale degli atti cifrati e dei documenti protocollati in uscita dalla Sezione/Servizio (a partire da 10 gg dopo l'approvazione del PPO 2022)	Report di monitoraggio redatto dalla Sezione/Amministrazione Trasparente	100%		

*Attività istruttorie espletate anche mediante supporto dei Servizi territoriali competenti

2022 Scheda 2 "Obiettivi Operativi" - OBO

Dipartimento: Agricoltura, Sviluppo Rurale e d Ambientale

Sezione: Gestione Sostenibile e Tutela delle Risorse Forestali e Naturali

Dirigente di Sezione: Domenico Campanile

Codice		Titolo	Stakeholder	Peso Obiettivi %	Indicatore			Servizi coinvolti	Grado di coinvolgimento (%)
OBST	OBO				Descrizione	Fonte di verifica	Target		
2.7	1	Valorizzare e tutelare il patrimonio forestale regionale e la risorsa acqua.	Gestori di Boschi didattici iscritti all'albo regionale; Gruppi non organizzati (cittadini)	40%	Numero di boschi didattici coinvolti in iniziative di valorizzazione degli stessi e beneficiari di avvisi pubblici regionali.	Determinazioni dirigenziali	n.20	Servizio Risorse Forestali	80%
			A.R.I.F.		Risorse finanziarie da erogare per la gestione selvicolturale, lotta attiva agli incendi boschivi gestiti dall'A.R.I.F. e gestione della risorsa acqua gestiti dai consorzi di bonifica.	Determinazioni dirigenziali	90%		
			Enti Pubblici, Agenzie Regionali, Cittadini, soggetti privati e Consorzi di Bonifica (controlli ex art. 35 L.R. 4/2012)					Servizio Irrigazione, Bonifica e Gestione della Risorsa Acqua	20%
2.8	1	Migliorare la governance delle risorse naturali, regolamentando l'attività faunistico-venatoria e tutelando la biodiversità animale.	Ditte di categoria; Aziende zootecniche; Associzioni allevatori; ASL territoriali e Facoltà di Veterinaria; Associazioni di categoria	30%	Piani e programmi di regolamentazione dell'attività faunistica-venatoria approvati.	Delibere di Giunta Regionale	n.4	Servizio Valorizzazione e Tutela Risorse Naturali e Biodiversità	100%
					Numero di imprese ittiche beneficiarie di risorse finanziarie a sostegno del comparto ittico.	Determinazioni dirigenziali	n.100		
2.8	2	Miglioramento strutturale delle imprese ittiche, di produzione e trasformazione dei prodotti ittici e dell'acquacoltura.	Organizzazioni di categoria; operatori della pesca e dell'acquacoltura; Amministrazioni locali, centrali ed Enti di Ricerca	20%	Risorse finanziarie da impegnare in favore di soggetti beneficiari dell'aiuto.	Determinazioni dirigenziali di impegno della spesa	50%	Servizio Programma FEAMP	100%
					Numero di graduatorie da adottare.	Determinazioni dirigenziali	n.5		
11.1	1	Assolvere agli obblighi in materia di trasparenza e di prevenzione e contrasto dei fenomeni corruttivi prescritti dal Piano triennale di prevenzione della corruzione.	Cittadini, Utenti	5%	% assolvimento degli obblighi di pubblicazione e di messa in atto delle misure di prevenzione del rischio corruttivo, sia di carattere generale che specifico, come individuate nel PTPCT 2021-23 e suoi aggiornamenti	Attestazioni di monitoraggio sulle misure di trasparenza e anticorruzione redatte dalla Sezione/Amministrazione Trasparente	100%	Servizio Risorse Forestali	20%
								Servizio Valorizzazione e Tutela Risorse Naturali e Biodiversità	20%
								Servizio FEAMP	20%
								Servizio Irrigazione Bonifica e Gestione Risorsa Acqua	20%

2022 Scheda 2 "Obiettivi Operativi" - OBO									
Dipartimento: Agricoltura, Sviluppo Rurale e d Ambientale									
Sezione: Gestione Sostenibile e Tutela delle Risorse Forestali e Naturali									
Dirigente di Sezione: Domenico Campanile									
Codice		Titolo	Stakeholder	Peso Obiettivi %	Indicatore			Servizi coinvolti	Grado di coinvolgimento (%)
OBST	OBO				Descrizione	Fonte di verifica	Target		
11.3	1	Garantire la transizione verso il digitale, mediante applicazione del Codice dell'Amministrazione Digitale (D. Lgs. N 82/2005) e del Piano Triennale per l'Informatica nella PA 2021-2023	Dirigenti, Cittadini, Utenti	5%	% di atti (proposte di DGR e determine CIFRATE) e dei documenti protocollati in uscita (note e altri documenti protocollati) accessibili (documenti nativi digitali, firmati digitalmente) sul totale degli atti cifrati e dei documenti protocollati in uscita dalla Sezione/Servizio (a partire da 10 gg dopo l'approvazione del PPO 2022)	Report di monitoraggio redatto dalla Sezione/Amministrazione Trasparente	100%	Servizio Risorse Forestali	20%
								Servizio Valorizzazione e Tutela Risorse Naturali e Biodiversità	20%
								Servizio FEAMP	20%
								Servizio Irrigazione Bonifica e Gestione Risorsa Acqua	20%

2022 Scheda 2 "Obiettivi Operativi" - OBO

Dipartimento: Agricoltura, Sviluppo Rurale e d Ambientale

Sezione: Competitività delle Filiere Agroalimentari

Dirigente di Sezione: Luigi Trotta

Codice		Titolo	Stakeholder	Peso Obiettivi %	Indicatore			Servizi coinvolti	Grado di coinvolgimento (%)
OBST	OBO				Descrizione	Fonte di verifica	Target		
2.5	1	Promuovere e valorizzare la filiera vitivinicola	Imprese agricole singole e associate, imprese agricole vitivinicole, cooperative vitivinicole, organizzazioni di produttori, consorzi di tutela riconosciuti	40%	Numero domande finanziabili misura ristrutturazione e riconversione vigneti OCM vino	Determina Dirigenziale di approvazione Bando e graduatoria	330	Servizio Filiere Agricole sostenibili e Multifunzionalità	100%
					Numero di Aziende che aderiscono alla misura promozione	Determina Dirigenziale di ammissione a finanziamento	35%		
2.5	2	Garantire servizi per l'economia e la popolazione rurale, favorendo la diversificazione	imprese agricole singole e associate, organizzazioni di produttori, consorzi di tutela riconosciuti, associazioni	10%	operatori agrituristici	Certificato EROA	50	Servizio Filiere Agricole sostenibili e Multifunzionalità	100%
					varietà vegetali e razza animali iscritti	Iscrizione varietà/razze animali nel Registro Regionale Biodiversità (L.R. n. 39/2013)	20		
2.5	3	Incrementare il valore dell'offerta aggregata dei prodotti ortofrutticoli attraverso le Organizzazioni dei Produttori	Organizzazioni di Produttori settore ortofrutticolo	40%	Valore complessivo degli aiuti comunitari approvati attraverso i Programmi Operativi	DDS approvazione Programmi Operativi e/o Esecutivi annuali	11.000.000,00 €	Servizio Associazionismo qualità e mercati	100%
11.1	1	Assolvere agli obblighi in materia di trasparenza e di prevenzione e contrasto dei fenomeni corruttivi prescritti dal Piano triennale di prevenzione della corruzione.	Cittadini, Utenti	5%	% assolvimento degli obblighi di pubblicazione e di messa in atto delle misure di prevenzione del rischio corruttivo, sia di carattere generale che specifico, come individuate nel PTPCT 2021-23 e suoi aggiornamenti	Attestazioni di monitoraggio sulle misure di trasparenza e anticorruzione redatte dalla Sezione/Amministrazione Trasparente	100%	Servizio Filiere Agricole Sostenibili e Multifunzionalità	33%
								Servizio Associazionismo Qualità e Mercati	33%
11.3	1	Garantire la transizione verso il digitale, mediante applicazione del Codice dell'Amministrazione Digitale (D. Lgs. N 82/2005) e del Piano Triennale per l'Informatica nella PA 2021-2023	Dirigenti, Cittadini, Utenti	5%	% di atti (proposte di DGR e determine CIFRATE) e dei documenti protocollati in uscita (note e altri documenti protocollati) accessibili (documenti nativi digitali, firmati digitalmente) sul totale degli atti cifrati e dei documenti protocollati in uscita dalla Sezione/Servizio (a partire da 10 gg dopo l'approvazione del PPO 2022)	Report di monitoraggio redatto dalla Sezione/Amministrazione Trasparente	100%	Servizio Filiere Agricole Sostenibili e Multifunzionalità	33%
								Servizio Associazionismo Qualità e Mercati	33%

2022 Scheda 2 "Obiettivi Operativi" - OBO

Dipartimento: Agricoltura, Sviluppo Rurale ed Ambientale

Sezione: Coordinamento dei Servizi Territoriali

Dirigente di Sezione: Dott.ssa Rosella Anna Maria Giorgio

Codice		Titolo	Stakeholder	Peso Obiettivi %	Indicatore			Servizi coinvolti	Grado di coinvolgimento (%)
OBST	OBO				Descrizione	Fonte di verifica	Target		
2.6	1	Garantire lo svolgimento di manifestazioni e/o attività al fine di promuovere i prodotti agroalimentari regionali a marchio "Prodotti di Qualità" e comunque aderenti ai sistemi di qualità (DOCG,DOP,IGP, biologici, tradizionali)	Agricoltori ed associazioni di agricoltori, Enti pubblici, Aziende agroalimentari, Consorzi di produttori, Associazioni di categoria, Soggetti privati	30%	Numero manifestazioni e/o attività di informazione e promozione finanziate	Determinazioni dirigenziali e/o atti amministrativi di approvazione di eventi e/o progetti	25		
2.5	1	Favorire gli interventi finalizzati ad incrementare la superficie coltivata in maniera biologica	Imprese agricole, Produttori singoli e associati, Agricoltori ed associazioni di agricoltori	30%	n. ettari di superficie a premio PSR assoggettati al metodo di agricoltura biologica	Sistema informativo SIAN	ha 165.000	Servizio Territoriale BA-BAT	32%
								Servizio Territoriale FG	28%
								Servizio Territoriale TA-BR	26%
								Servizio Territoriale LE	14%
2.5	2	Favorire la competitività delle filiere agroalimentari sui mercati, potenziare la forza contrattuale delle filiere, consolidare le quote di mercato dei prodotti pugliesi anche mediante integrazione	Organizzazioni di Produttori	30%	Settore Ortofrutta: Approvazione dei Piani Operativi nei termini previsti dalla normativa nazionale e comunitaria	Relazioni istruttorie	SI	Servizio Territoriale BA-BAT	
								Servizio Territoriale FG	40%
								Servizio Territoriale TA-BR	10%
								Servizio Territoriale LE	10%
			Cantine, Imprese agricole		Settore Vitivinicolo (OCM Vino: Misura Investimenti e Misura Ristrutturazione e Riconversione vigneti): numero verbali istruttori e / o check-list	Portale SIAN	900	Servizio Territoriale BA-BAT	25%
								Servizio Territoriale FG	25%
								Servizio Territoriale TA-BR	25%
								Servizio Territoriale LE	25%
11.1	1	Assolvere agli obblighi in materia di trasparenza e di prevenzione e contrasto dei fenomeni corruttivi prescritti dal Piano triennale di prevenzione della corruzione.	Cittadini, Utenti	5%	% assolvimento degli obblighi di pubblicazione e di messa in atto delle misure di prevenzione del rischio corruttivo, sia di carattere generale che specifico, come individuate nel PTPCT 2021-23 e suoi aggiornamenti	Attestazioni di monitoraggio sulle misure di trasparenza e anticorruzione redatte dalla Sezione/Amministrazione Trasparente	100%	Servizio Territoriale LE	20%
								Servizio Territoriale TA/BR	20%
								Servizio Territoriale FG	20%
								Servizio Territoriale BA-BAT	20%
11.3	1	Garantire la transizione verso il digitale, mediante applicazione del Codice dell'Amministrazione Digitale (D. Lgs. N 82/2005) e del Piano Triennale per l'Informatica nella PA 2021-2023	Dirigenti, Cittadini, Utenti	5%	% di atti (proposte di DGR e determine CIFRATE) e dei documenti protocollati in uscita (note e altri documenti protocollati) accessibili (documenti nativi digitali, firmati digitalmente) sul totale degli atti cifrati e dei documenti protocollati in uscita dalla Sezione/Servizio (a partire da 10 gg dopo l'approvazione del PPO 2022)	Report di monitoraggio redatto dalla Sezione/Amministrazione Trasparente	100%	Servizio Territoriale LE	20%
								Servizio Territoriale TA/BR	20%
								Servizio Territoriale FG	20%
								Servizio Territoriale BA-BAT	20%

2022 Scheda 2 "Obiettivi Operativi" - OBO

Dipartimento: DIPARTIMENTO AGRICOLTURA, SVILUPPO RURALE ED AMBIENTALE

Sezione: SEZIONE OSSERVATORIO FITOSANITARIO

Dirigente di Sezione: DOTT. SALVATORE INFANTINO

Codice		Titolo	Stakeholder	Peso Obiettivi %	Indicatore			Servizi coinvolti	Grado di coinvolgimento (%)
OBST	OBO				Descrizione	Fonte di verifica	Target		
11.1	1	Assolvere agli obblighi in materia di trasparenza e di prevenzione e contrasto dei fenomeni corruttivi prescritti dal Piano triennale di prevenzione della corruzione.	Cittadini, Utenti	5%	% assolvimento degli obblighi di pubblicazione e di messa in atto delle misure di prevenzione del rischio corruttivo, sia di carattere generale che specifico, come individuate nel PTPCT 2021-23 e suoi aggiornamenti	Attestazioni di monitoraggio sulle misure di trasparenza e anticorruzione redatte dalla Sezione/Amministrazione Trasparente	100%	Controlli, Lotte obbligatorie, autorizzazionie PAN	50%
11.3	1	Garantire la transizione verso il digitale, mediante applicazione del Codice dell'Amministrazione Digitale (D. Lgs. N 82/2005) e del Piano Triennale per l'Informatica nella PA 2021-2023	Dirigenti, Cittadini, Utenti	5%	% di atti (proposte di DGR e determine CIFRATE) e dei documenti protocollati in uscita (note e altri documenti protocollati) accessibili (documenti nativi digitali, firmati digitalmente) sul totale degli atti cifrati e dei documenti protocollati in uscita dalla Sezione/Servizio (a partire da 10 gg dopo l'approvazione del PPO 2022)	Report di monitoraggio redatto dalla Sezione/Amministrazione Trasparente	100%	Controlli, Lotte obbligatorie, autorizzazionie PAN	50%
2.9	1	Monitorare lo stato fitosanitario del territorio regionale (art. 6 D. Lgs. 19/2021)	Organizzazioni Professionali Agricoli, Imprenditori, Associazioni ambientaliste	30%	Percentuale di organismi nocivi monitorati sul numero totale programmato (n. 51 organismi nocivi)	Files da applicativo di controllo	100%	Controlli, Lotte obbligatorie, autorizzazionie PAN	100%
2.9	2	Potenziare il controllo degli Operatori Professionali iscritti al RUOP (Reg. UE 625/2017)	Operatori professionali (vivaisti/esportatori)	30%	Percentuale dei controlli effettuati agli operatori professionali rispetto ai controlli programmati (n. 950 controlli programmati)	check list di controllo desk	100%	Controlli, Lotte obbligatorie, autorizzazionie PAN	100%
2.9	3	Affinare la gestione a livello tecnico e amministrativo dei Controlli Fitosanitari Import/Export	Operatori professionali Imprenditori	30%	percentuale certificati per l'import ed export da/verso Paesi extra UE rilasciati rispetto alle richieste pervenute	Estratto database dal sito www.osservatoriofitosanitario.regione.puglia.it e certificati giornalieri enumerati	100%	Controlli, Lotte obbligatorie, autorizzazionie PAN	100%

DIPARTIMENTO 5

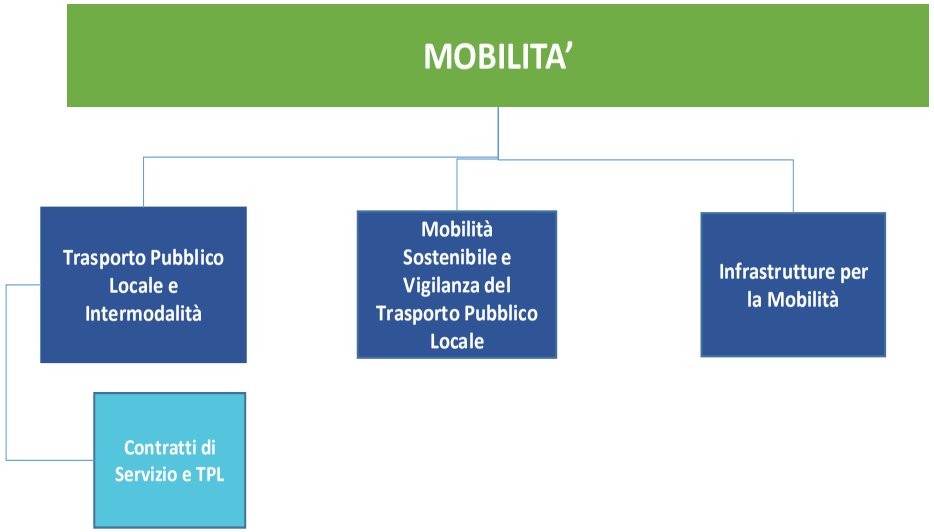

Legenda

- Dipartimento
- Sezione di Dipartimento
- Servizio

MOBILITA’ PIANO DEGLI OBIETTIVI 2022

SEZIONI

1. Trasporto Pubblico Locale e Intermodalità
2. Mobilità Sostenibile e Vigilanza del Trasporto Pubblico Locale
3. Infrastrutture per la Mobilità

Mission: il Dipartimento cura la gestione del sistema dei trasporti e delle relative infrastrutture, favorisce la promozione di progetti innovativi finalizzati alla diffusione di una cultura favorevole alla mobilità sostenibile; governa l’assetto e l’infrastrutturazione territoriale, programma e gestisce le risorse finanziarie necessarie ad attuare gli investimenti infrastrutturali regionali, individuati all’interno del Piano Regionale dei Trasporti.

2022 Scheda 2 "Obiettivi Operativi" - OBO

Dipartimento: MOBILITA'

Sezione: TRASPORTO PUBBLICO LOCALE E INTERMODALITA'

Dirigente di Sezione: CARMELA IADARESTA

Codice		Titolo	Stakeholder	Peso Obiettivi %	Indicatore			Servizi coinvolti	Grado di coinvolgimento (%)
OBST	OBO				Descrizione	Fonte di verifica	Target		
1.1	1	Programmazione e gestione degli investimenti per l'adeguamento e il potenzionamento del trasporto ferroviario a combustibile pulito a valere su fondi nazionali e sul PNRR		20%	n. Atti di Programmazione e Gestione	CIFRA	2	Servizio Contratti di Servizio TPL	60%
1.1	2	Programmazione e gestione degli investimenti per l'innovazione delle flotte del trasporto pubblico automobilistico		20%	Ammissione a finanziamento e impegno di spesa	CIFRA	35.000.000,00	Servizio Contratti di Servizio TPL	60%
1.1	3	Realizzazione Piattaforma informatica finalizzata al rilascio di abbonamenti e titoli di viaggio gratuiti riservati agli utenti con disabilità e invalidità accertata di cui all'art. 30 della L.R. n. 18/2002		30%	Conclusione procedura affidamento lavori e individuazione realizzatore	CIFRA	1		
1.1	4	Piano Regionale delle Merci e della Logistica		20%	Aggiornamento della Proposta del Piano Regionale delle Merci e della Logistica e del Rapporto Ambientale a seguito delle osservazioni e delle controdeduzioni derivanti dagli esiti della Consultazione Pubblica	Protocollo	1		
11.1	1	Assolvere agli obblighi in materia di trasparenza e di prevenzione e contrasto dei fenomeni corruttivi prescritti dal Piano triennale di prevenzione della corruzione.	Cittadini, Utenti	5%	% assolvimento degli obblighi di pubblicazione e di messa in atto delle misure di prevenzione del rischio corruttivo, sia di carattere generale che specifico, come individuate nel PTPCT 2021-23 e suoi aggiornamenti	Attestazioni di monitoraggio sulle misure di trasparenza e anticorruzione redatte dalla Sezione/Amministrazione Trasparente	100%	Servizio Contratti di Servizio TPL	50%
11.3	1	Garantire la transizione verso il digitale, mediante applicazione del Codice dell'Amministrazione Digitale (D. Lgs. N 82/2005) e del Piano Triennale per l'Informatica nella PA 2021-2023	Dirigenti, Cittadini, Utenti	5%	% di atti (proposte di DGR e determine CIFRATE) e dei documenti protocollati in uscita (note e altri documenti protocollati) accessibili (documenti nativi digitali, firmati digitalmente) sul totale degli atti cifrati e dei documenti protocollati in uscita dalla Sezione/Servizio (a partire da 10 gg dopo l'approvazione del PPO 2022)	Report di monitoraggio redatto dalla Sezione/Amministrazione Trasparente	100%	Servizio Contratti di Servizio TPL	50%

2022 Scheda 2 "Obiettivi Operativi" - OBO

Dipartimento: MOBILITA'

Sezione: MOBILITA' SOSTENIBILE E VIGILANZA DEL TPL

Dirigente di Sezione: ENRICO CAMPANILE

Codice		Titolo	Stakeholder	Peso Obiettivi %	Indicatore			Servizi coinvolti	Grado di coinvolgimento (%)
OBST	OBO				Descrizione	Fonte di verifica	Target		
1.1	1	Promuovere la pianificazione della mobilità ciclistica a livello Comunale e Provinciale	Enti Locali / cittadini	40%	Erogazione acconti contributi per la redazione dei Piani della Mobilità Ciclistica agli EELL	atti regionali	40		
1.1	2	Attuare gli interventi programmati sull'azione 4.4. POR Puglia FESR 2014/2020 "Inteventi per l'aumento della mobilità sostenibile nelle aree urbane e suburbane"	Enti Locali / cittadini	20%	Sottoscrizione disciplinari per la realizzazione di interventi di Velostazioni nei Comuni Beneficiari dell'Avviso Velostazioni pubblicato sul BURP n.134 del 24/09/2020	atti regionali	6		
1.1	3	Garantire la vigilanza su servizi di trasporto pubblico regionale	imprese di trasporto/cittadini	30%	numero di ispezioni effettuate	documenti regionali	600		
11.1	1	Assolvere agli obblighi in materia di trasparenza e di prevenzione e contrasto dei fenomeni corruttivi prescritti dal Piano triennale di prevenzione della corruzione.	Cittadini, Utenti	5%	% assolvimento degli obblighi di pubblicazione e di messa in atto delle misure di prevenzione del rischio corruttivo, sia di carattere generale che specifico, come individuate nel PTPCT 2021-23 e suoi aggiornamenti	Attestazioni di monitoraggio sulle misure di trasparenza e anticorruzione redatte dalla Sezione/Amministrazione Trasparente	100%		
11.3	1	Garantire la transizione verso il digitale, mediante applicazione del Codice dell'Amministrazione Digitale (D. Lgs. N 82/2005) e del Piano Triennale per l'Informatica nella PA 2021-2023	Dirigenti, Cittadini, Utenti	5%	% di atti (proposte di DGR e determine CIFRATE) e dei documenti protocollati in uscita (note e altri documenti protocollati) accessibili (documenti nativi digitali, firmati digitalmente) sul totale degli atti cifrati e dei documenti protocollati in uscita dalla Sezione/Servizio (a partire da 10 gg dopo l'approvazione del PPO 2022)	Report di monitoraggio redatto dalla Sezione/Amministrazione Trasparente	100%		

2022 Scheda 2 "Obiettivi Operativi" - OBO

Dipartimento: Dipartimento Mobilità

Sezione: Infrastrutture per la Mobilità

Dirigente di Sezione: IRENE DI TRIA

Codice		Titolo	Stakeholder	Peso Obiettivi %	Indicatore			Servizi coinvolti	Grado di coinvolgimento (%)
OBST	OBO				Descrizione	Fonte di verifica	Target		
2.2	1	Attuare e gestire in ambito finanziario-amministrativo gli interventi infrastrutturali per la mobilità, finanziati attraverso progetti di cooperazione, risorse comunitarie, nazionali e regionali	Enti locali, enti pubblici, privati Aziende di trasporto pubblico Società a partecipazione pubblica (Aeroporti di Puglia spa, ANAS, ecc.)	20%	n° Atti di gestione	Codice CIFRA	45		
2.2	2	Programmare e pianificare il sistema infrastrutturale della mobilità.	Enti locali, enti pubblici, privati Aziende di trasporto pubblico Società a partecipazione pubblica (Aeroporti di Puglia spa, ANAS, ecc.)	40%	Atti di programmazione/Note	Codice CIFRA/Protocollo	7		
1.1	1	Sostenere i Comuni per la redazione di Piani Urbani di Mobilità Sostenibile	Province Comuni	30%	n° di atti/note che attestano lo stato di avanzamento dei PUMS in fase di redazione	Codice CIFRA/Protocollo	25		
11.1	1	Assolvere agli obblighi in materia di trasparenza e di prevenzione e contrasto dei fenomeni corruttivi prescritti dal Piano triennale di prevenzione della corruzione.	Cittadini, Utenti	5%	% assolvimento degli obblighi di pubblicazione e di messa in atto delle misure di prevenzione del rischio corruttivo, sia di carattere generale che specifico, come individuate nel PTPCT 2021-23 e suoi aggiornamenti	Attestazioni di monitoraggio sulle misure di trasparenza e anticorruzione redatte dalla Sezione/Amministrazione Trasparente	100%		
11.3	1	Garantire la transizione verso il digitale, mediante applicazione del Codice dell'Amministrazione Digitale (D. Lgs. N 82/2005) e del Piano Triennale per l'Informatica nella PA 2021-2023	Dirigenti, Cittadini, Utenti	5%	% di atti (proposte di DGR e determine CIFRATE) e dei documenti protocollati in uscita (note e altri documenti protocollati) accessibili (documenti nativi digitali, firmati digitalmente) sul totale degli atti cifrati e dei documenti protocollati in uscita dalla Sezione/Servizio (a partire da 10 gg dopo l'approvazione del PPO 2022)	Report di monitoraggio redatto dalla Sezione/Amministrazione Trasparente	100%		

DIPARTIMENTO 6

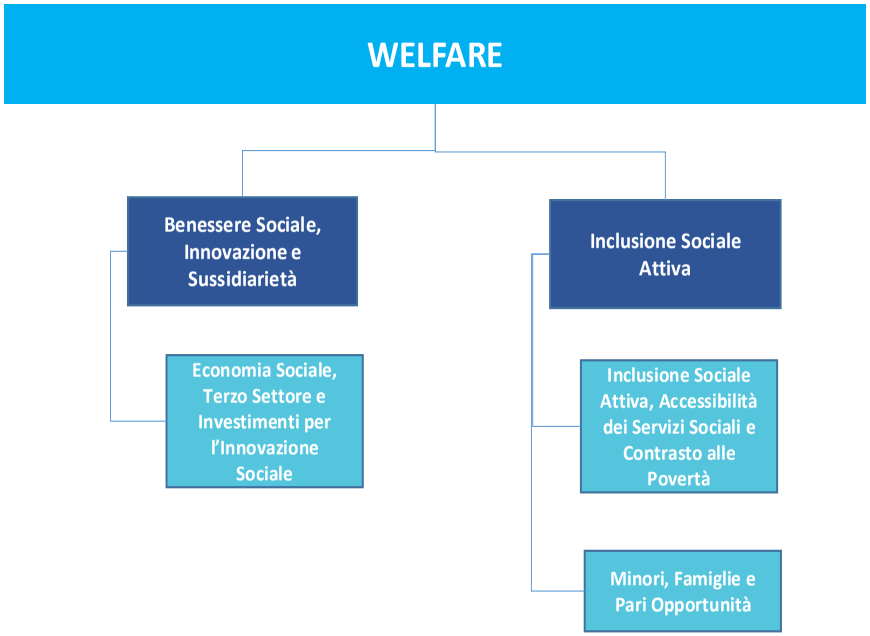

Legenda

- Dipartimento
- Sezione di Dipartimento
- Servizio

SEZIONI

1. Benessere Sociale, Innovazione e Sussidiarietà

2. Inclusione Sociale Attiva

Mission: il Dipartimento si occupa di programmare ed attuare politiche di genere e di pari opportunità per tutti, progetta e monitora i servizi sociosanitari e sociali in rete e la governance della gestione associata; regola l'accesso alle reti dei servizi sociosanitari e sociali e promuove la domanda dei servizi di qualità; attua il controllo e monitoraggio delle associazioni e delle aziende di servizi alle persone, cura la gestione centralizzata degli aspetti informativi e finanziari del sistema nonché la gestione del sistema di welfare integrato.

2022 Scheda 2 "Obiettivi Operativi" - OBO

Dipartimento: WELFARE

Sezione: BENESSERE SOCIALE, INNOVAZIONE E SUSSIDIARIETA'

Dirigente di Sezione: LAURA LIDDO

Codice		Titolo	Stakeholder	Peso Obiettivi %	Indicatore			Servizi coinvolti	Grado di coinvolgimento (%)
OBST	OBO				Descrizione	Fonte di verifica	Target		
9.1	1	Potenziamento dei Progetti di Vita indipendente	Soggetti beneficiari e Ambiti sociali territoriali	30%	Numero di beneficiari ammessi alle Misure Pro.V.I./DopoDiNoi	Sezione "Amministrazione Trasparente" del portale WEB istituzionale	350	Economia Sociale, Terzo Settore e investimenti per l'innovazione sociale	100%
3.6	1	Potenziamento del capitale sociale degli Enti Terzo Settore (ETS)	Enti del Terzo Settore	30%	Numero di beneficiari ammessi a valere sulla Misura di nuova istituzione "Puglia Capitale Sociale 3.0" (Linea A)	Sezione "Amministrazione Trasparente" del portale WEB istituzionale	30	Economia Sociale, Terzo Settore e investimenti per l'innovazione sociale	100%
3.6	2	Potenziamento del sistema infrastrutturale sociale attraverso l'avanzamento fisico e finanziario degli interventi infrastrutturali avviati	Ambiti territoriali, Comuni, Società cooperative	30%	Importo liquidato in favore di beneficiari (Pubblici e Privati) finanziati a valere sugli Avvisi n. 1-2015 e 2-2015 / Importo stanziato (2.500.000,00 Euro)	Sezione "Amministrazione Trasparente" del portale WEB istituzionale	90%	Economia Sociale, Terzo Settore e investimenti per l'innovazione sociale	100%
11.1	1	Assolvere agli obblighi in materia di trasparenza e di prevenzione e contrasto dei fenomeni corruttivi prescritti dal Piano triennale di prevenzione della corruzione.	Cittadini, Utenti	5%	% assolvimento degli obblighi di pubblicazione e di messa in atto delle misure di prevenzione del rischio corruttivo, sia di carattere generale che specifico, come individuate nel PTPCT 2021-23 e suoi aggiornamenti	Attestazioni di monitoraggio sulle misure di trasparenza e anticorruzione redatte dalla Sezione/Amministrazione Trasparente	100%	Economia Sociale, Terzo Settore e investimenti per l'innovazione sociale	50%
11.3	1	Garantire la transizione verso il digitale, mediante applicazione del Codice dell'Amministrazione Digitale (D. Lgs. N 82/2005) e del Piano Triennale per l'Informatica nella PA 2021-2023	Dirigenti, Cittadini, Utenti	5%	% di atti (proposte di DGR e determine CIFRATE) e dei documenti protocollati in uscita (note e altri documenti protocollati) accessibili (documenti nativi digitali, firmati digitalmente) sul totale degli atti cifrati e dei documenti protocollati in uscita dalla Sezione/Servizio (a partire da 10 gg dopo l'approvazione del PPO 2022)	Report di monitoraggio redatto dalla Sezione/Amministrazione Trasparente	100%	Economia Sociale, Terzo Settore e investimenti per l'innovazione sociale	50%

2022 Scheda 2 "Obiettivi Operativi" - OBO

Dipartimento: WELFARE

Sezione: INCLUSIONE SOCIALE ATTIVA

Dirigente di Sezione: LAURA LIDDO

Codice		Titolo	Stakeholder	Peso Obiettivi %	Indicatore			Servizi coinvolti	Grado di coinvolgimento (%)
OBST	OBO				Descrizione	Fonte di verifica	Target		
3.2	1	Migliorare la qualificazione dell'offerta dei servizi dei minori attraverso la semplificazione delle procedure di accreditamento del catalogo telematico dei servizi per l'infanzia e l'adolescenza.	Ambi territoriali Sociali, Strutture e servizi socio-educativi per minori	25%	n. domande di accreditamento istruite/ n. domande di accreditamento pervenute entro il 30.11.2022	Sistema Puglia	90%	Servizio Minori, Famiglie e pari opportunità	100%
3.3	1	Migliorare la qualità della programmazione dei servizi di Welafre e la governance del Sistema	welfare regionale - aress-Ambiti Territoriali Sociali , Comuni, Enti Terzo Settore (ETS)e Sanità	20%	attivazione degli strumenti connessi ai principali flussi informativi nell'ambito delle attività dell'Osservatorio Regionale delle Politiche Sociali	Funzionamento degli strumenti connessi ai flussi informativi	sì	Servizio Inclusione Sociale Attiva, Accessibilità dei Servizi Sociali e contrasto alle povertà	100%
9.1	1	Valorizzazione del welfare d'accesso in una ottica di effettiva integrazione socio sanitaria ed estensione all'ambito dei servizi di inclusione sociale	Ambiti Territoriali Sociali , Comuni, Enti Terzo Settore (ETS)e Sanità	25%	Definizione di un nuovo modello di collaborazione tra dipartimento del welfare e Sanita' Regionale con aggiornamento dello schema dell'accodo di programma da utilizzare da parte di ambiti sociali ed AA.UU.SS.LL nella prossima programmazione dei Piani di Zona	DIOGENE, SISTEMA PUGLI, CIFRA BURP	sì	Servizio Inclusione Sociale Attiva, Accessibilità dei Servizi Sociali e contrasto alle povertà	100%
3.4	1	Lotta alla violenza contro le donne in attuazione del Piano di comunicazione contro la violenza (II annualità)	Ambiti Territoriali Sociali , Comuni, Associazioni di categoria	20%	Piano di comunicazione contro la violenza (attuazione dell'Agenda di genere, scheda 45)	Report attività del Servizio Minori	sì	Servizio Minori, Famiglie e pari opportunità	100%
11.1	1	Assolvere agli obblighi in materia di trasparenza e di prevenzione e contrasto dei fenomeni corruttivi prescritti dal Piano triennale di prevenzione della corruzione.	Cittadini, Utenti	5%	% assolvimento degli obblighi di pubblicazione e di messa in atto delle misure di prevenzione del rischio corruttivo, sia di carattere generale che specifico, come individuate nel PTPCT 2021-23 e suoi aggiornamenti	Attestazioni di monitoraggio sulle misure di trasparenza e anticorruzione redatte dalla Sezione/Amministrazione Trasparente	100%	Servizio Inclusione Sociale Attiva, Accessibilità dei Servizi Sociali e contrasto alle povertà	33%
								Servizio Minori, Famiglie e pari opportunità	33%
11.3	1	Garantire la transizione verso il digitale, mediante applicazione del Codice dell'Amministrazione Digitale (D. Lgs. N 82/2005) e del Piano Triennale per l'Informatica nella PA 2021-2023	Dirigenti, Cittadini, Utenti	5%	% di atti (proposte di DGR e determine CIFRATE) e dei documenti protocollati in uscita (note e altri documenti protocollati) accessibili (documenti nativi digitali, firmati digitalmente) sul totale degli atti cifrati e dei documenti protocollati in uscita dalla Sezione/Servizio (a partire da 10 gg dopo l'approvazione del PPO 2022)	Report di monitoraggio redatto dalla Sezione/Amministrazione Trasparente	100%	Servizio Inclusione Sociale Attiva, Accessibilità dei Servizi Sociali e contrasto alle povertà	33%
								Servizio Minori, Famiglie e pari opportunità	33%

DIPARTIMENTO 7

AMBIENTE, PAESAGGIO E QUALITA' URBANA

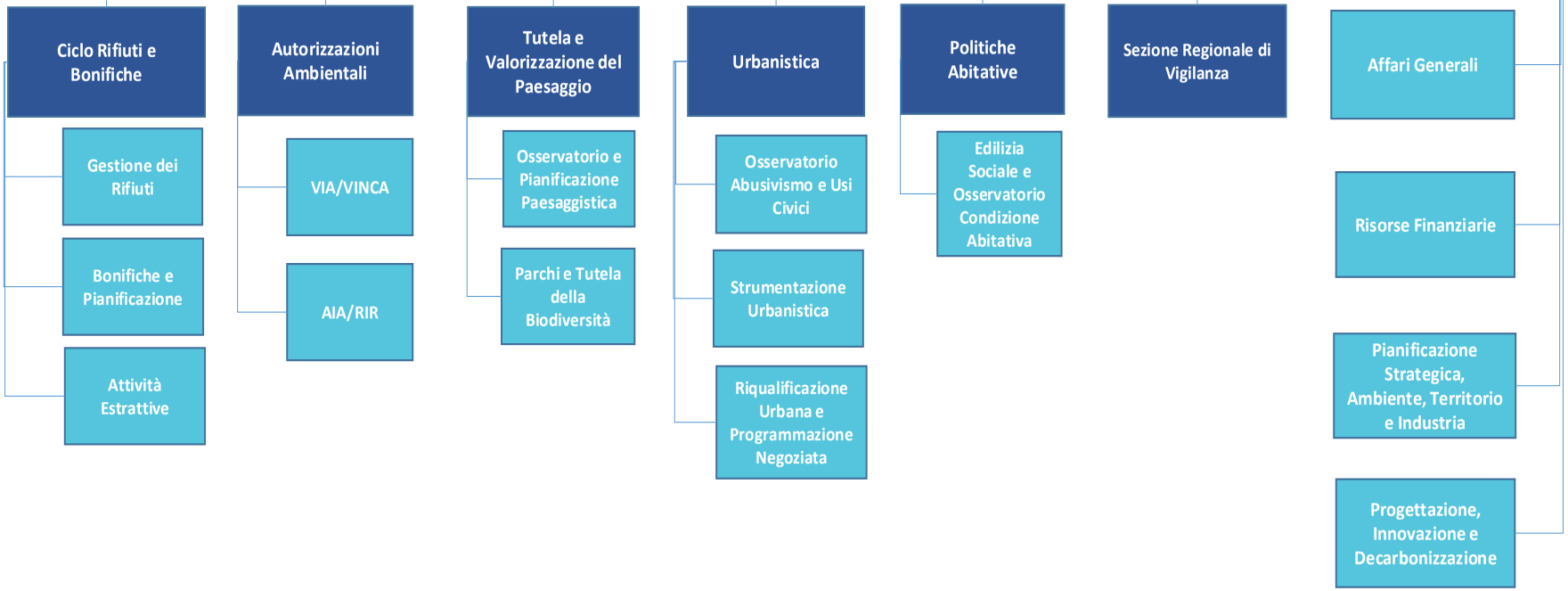

Legenda

- Dipartimento
- Sezione di Dipartimento
- Servizio

SEZIONI

1. Affari Generali
2. Risorse Finanziarie
3. Pianificazione Strategica, Ambiente, Territorio e Industria
4. Progettazione, Innovazione e Decarbonizzazione
5. Ciclo Rifiuti e Bonifiche
6. Autorizzazioni Ambientali
7. Tutela e Valorizzazione del Paesaggio
8. Urbanistica
9. Politiche Abitative
10. Sezione Regionale di Vigilanza

Mission: il Dipartimento governa la tutela e la valorizzazione dell'ambiente e del paesaggio, cura la pianificazione urbana, la gestione e la prevenzione dei rischi derivanti da attività industriali, il governo di aspetti ambientali di estrema importanza come il ciclo dei rifiuti nel rispetto delle buone pratiche legislative in materia di ecologia.

2022 Scheda 2 "Obiettivi Operativi" - OBO

Dipartimento: Ambiente, Paesaggio e Qualità Urbana

Servizio: Affari Generali

Dirigente di Servizio ad Interim: Luigia Brizzi

Codice		Titolo	Stakeholder	Peso Obiettivi %	Indicatore			Servizi coinvolti	Grado di coinvolgimento (%)
OBST	OBO				Descrizione	Fonte di verifica	Target		
11.1	1	Assolvere agli obblighi in materia di trasparenza e di prevenzione e contrasto dei fenomeni corruttivi prescritti dal Piano triennale di prevenzione della corruzione.	Cittadini, Utenti	5%	% assolvimento degli obblighi di pubblicazione e di messa in atto delle misure di prevenzione del rischio corruttivo, sia di carattere generale che specifico, come individuate nel PTPCT 2021-23 e suoi aggiornamenti	Attestazioni di monitoraggio sulle misure di trasparenza e anticorruzione redatte dalla Sezione/Amministrazione Trasparente	100%		
11.3	1	Garantire la transizione verso il digitale, mediante applicazione del Codice dell'Amministrazione Digitale (D. Lgs. N 82/2005) e del Piano Triennale per l'Informatica nella PA 2021-2023	Dirigenti, Cittadini, Utenti	5%	% di atti (proposte di DGR e determine CIFRATE) e dei documenti protocollati in uscita (note e altri documenti protocollati) accessibili (documenti nativi digitali, firmati digitalmente) sul totale degli atti cifrati e dei documenti protocollati in uscita dalla Sezione/Servizio (a partire da 10 gg dopo l'approvazione del PPO 2022)	Report di monitoraggio redatto dalla Sezione/Amministrazione Trasparente	100%		
1.4	1	Promuovere l'avanzamento dei "Programmi e Progetti europei INTERREG"	Enti Pubblici e Privati, Cittadini	90%	Incremento del numero di atti tecnici ed amministrativi per l'avanzamento dei progetti	CIFRA	10%		

2022 Scheda 2 "Obiettivi Operativi" - OBO

Dipartimento: Ambiente, Paesaggio e Qualità Urbana

Servizio Risorse Finanziarie

Dirigente di Servizio: Ing.L.Brizzi

Codice		Titolo	Stakeholder	Peso Obiettivi %	Indicatore			Servizi coinvolti	Grado di coinvolgimento (%)
OBST	OBO				Descrizione	Fonte di verifica	Target		
11.1	1	Assolvere agli obblighi in materia di trasparenza e di prevenzione e contrasto dei fenomeni corruttivi prescritti dal Piano triennale di prevenzione della corruzione.	Cittadini, Utenti	5%	% assolvimento degli obblighi di pubblicazione e di messa in atto delle misure di prevenzione del rischio corruttivo, sia di carattere generale che specifico, come individuate nel PTPCT 2021-23 e suoi aggiornamenti	Attestazioni di monitoraggio sulle misure di trasparenza e anticorruzione redatte dalla Sezione/Amministrazione Trasparente	100%		
11.3	1	Garantire la transizione verso il digitale, mediante applicazione del Codice dell'Amministrazione Digitale (D. Lgs. N 82/2005) e del Piano Triennale per l'Informatica nella PA 2021-2023	Dirigenti, Cittadini, Utenti	5%	% di atti (proposte di DGR e determine CIFRATE) e dei documenti protocollati in uscita (note e altri documenti protocollati) accessibili (documenti nativi digitali, firmati digitalmente) sul totale degli atti cifrati e dei documenti protocollati in uscita dalla Sezione/Servizio (a partire da 10 gg dopo l'approvazione del PPO 2022)	Report di monitoraggio redatto dalla Sezione/Amministrazione Trasparente	100%		
1.9	1	Supportare le Sezioni del Dipartimento ed i Servizi della Direzione nello svolgimento degli adempimenti di natiura contabile e per tutte le attività di programmazione economica e finanziaria	Enti Pubblici e Privati, Cittadini	90%	% di verifica degli atti di programmazione e contabilità delle attività dinanziarie dei servizi del dipartimento	Sezione "Amministrazione Trasparente" del portale WEB istituzionale	100%		

2022 Scheda 2 "Obiettivi Operativi" - OBO

Dipartimento: Ambiente, Paesaggio e Qualità Urbana

Servizio: Pianificazione Strategica, Ambiente, Territorio e Industria

Dirigente di Sezione: Caterina Dibitonto

Codice		Titolo	Stakeholder	Peso Obiettivi %	Indicatore			Servizi coinvolti	Grado di coinvolgimento (%)
OBST	OBO				Descrizione	Fonte di verifica	Target		
11.1	1	Assolvere agli obblighi in materia di trasparenza e di prevenzione e contrasto dei fenomeni corruttivi prescritti dal Piano triennale di prevenzione della corruzione.	Cittadini, Utenti	5%	% assolvimento degli obblighi di pubblicazione e di messa in atto delle misure di prevenzione del rischio corruttivo, sia di carattere generale che specifico, come individuate nel PTPCT 2021-23 e suoi aggiornamenti	Attestazioni di monitoraggio sulle misure di trasparenza e anticorruzione redatte dalla Sezione/Amministrazione Trasparente	100%		
11.3	1	Garantire la transizione verso il digitale, mediante applicazione del Codice dell'Amministrazione Digitale (D. Lgs. N 82/2005) e del Piano Triennale per l'Informatica nella PA 2021-2023	Dirigenti, Cittadini, Utenti	5%	% di atti (proposte di DGR e determine CIFRATE) e dei documenti protocollati in uscita (note e altri documenti protocollati) accessibili (documenti nativi digitali, firmati digitalmente) sul totale degli atti cifrati e dei documenti protocollati in uscita dalla Sezione/Servizio (a partire da 10 gg dopo l'approvazione del PPO 2022)	Report di monitoraggio redatto dalla Sezione/Amministrazione Trasparente	100%		
1.5	1	Partecipare alla formazione del Piano dello Spazio Marittimo	Enti Pubblici e Privati, Cittadini	90%	Adozione di Delibarazione della Giunta Regionale in ambito dello strumento di pianificazione di competenza statale.	CIFRA/Protocollo	1		

2022 Scheda 2 "Obiettivi Operativi" - OBO

Dipartimento: Ambiente, Paesaggio e Qualità Urbana

Servizio: Progettazione, Innovazione e Decarbonizzazionre

Dirigente di Servizio: Angelica Cistulli

Codice		Titolo	Stakeholder	Peso Obiettivi %	Indicatore			Servizi coinvolti	Grado di coinvolgimento (%)
OBST	OBO				Descrizione	Fonte di verifica	Target		
11.1	1	Assolvere agli obblighi in materia di trasparenza e di prevenzione e contrasto dei fenomeni corruttivi prescritti dal Piano triennale di prevenzione della corruzione.	Cittadini, Utenti	5%	% assolvimento degli obblighi di pubblicazione e di messa in atto delle misure di prevenzione del rischio corruttivo, sia di carattere generale che specifico, come individuate nel PTPCT 2021-23 e suoi aggiornamenti	Attestazioni di monitoraggio sulle misure di trasparenza e anticorruzione redatte dalla Sezione/Amministrazione Trasparente	100%		
11.3	1	Garantire la transizione verso il digitale, mediante applicazione del Codice dell'Amministrazione Digitale (D. Lgs. N 82/2005) e del Piano Triennale per l'Informatica nella PA 2021-2023	Dirigenti, Cittadini, Utenti	5%	% di atti (proposte di DGR e determine CIFRATE) e dei documenti protocollati in uscita (note e altri documenti protocollati) accessibili (documenti nativi digitali, firmati digitalmente) sul totale degli atti cifrati e dei documenti protocollati in uscita dalla Sezione/Servizio (a partire da 10 gg dopo l'approvazione del PPO 2022)	Report di monitoraggio redatto dalla Sezione/Amministrazione Trasparente	100%		
1.4	1	Digitalizzare i procedimenti di valutazione ambientale (VIA, VAS e VINCA)	Enti Pubblici e Privati, Cittadini	90%	% dei procedimenti amministrativi di valutazione ambientale digitalizzati (VIA, VAS, VINCA) rispetto al numero totale dei procedimenti di valutazione ed autorizzazioni ambientale	http://pugliacon.regione.puglia.it	100%		

2022 Scheda 2 "Obiettivi Operativi" - OBO

Dipartimento: Ambiente, Paesaggio e Qualità urbana

Sezione: Ciclo rifiuti e bonifiche

Dirigente di Sezione: d.ssa Antonietta Riccio

Codice		Titolo	Stakeholder	Peso Obiettivi %	Indicatore			Servizi coinvolti	Grado di coinvolgimento (%)
OBST	OBO				Descrizione	Fonte di verifica	Target		
1.9	1	Aumentare la percentuale di raccolta differenziata attraverso la realizzazione di interventi di potenziamento del sistema di raccolta dei rifiuti, compresa la frazione organica	Comuni e AGER	35%	Incremento della spesa erogata per garantire il raggiungimento degli obiettivi normativi comunitari e regionali di riduzione della produzione dei rifiuti e miglioramento qualitativo della raccolta differenziata mediante realizzazione, ampliamento e adeguamento di Centri comunali di raccolta; avvio di sistemi di raccolta pneumatica dei rifiuti differenziati; compostaggio collettivo e di prossimità; adeguamento impiantistico per il trattamento della frazione organica	Determinazioni di liquidazione a favore di Comuni e AGER	€ 8.000.000	Gestione dei rifiuti	50%
1.9	2	Favorire lo stato di avanzamento degli interventi finanziati nell'ambito del POR Puglia 2014-2020 - Azione 6.2	Comuni e province	30%	Incremento della spesa erogata per garantire lo stato di avanzamento degli interventi finanziati nell'ambito del POR Puglia 2014-2020 - Azione 6.2.	Determinazioni di liquidazione a favore di comuni e province	€ 7.000.000	Bonifiche e Pianificazione	50%
1.9	3	Rilasciare pareri e atti di indirizzo ai sensi della L.R. 22/2019	Comuni	25%	Espressione di pareri ed atti di indirizzo a favore dei Comuni in materia di attività estrattive come stabilito dalla L.R. 22/2019	Pareri e atti di indirizzo prodotti (prot.in uscita)	20	Attività estrattive	80%
11.1	1	Assolvere agli obblighi in materia di trasparenza e di prevenzione e contrasto dei fenomeni corruttivi prescritti dal Piano triennale di prevenzione della corruzione.	Cittadini, Utenti	5%	% assolvimento degli obblighi di pubblicazione e di messa in atto delle misure di prevenzione del rischio corruttivo, sia di carattere generale che specifico, come individuate nel PTPCT 2021-23 e suoi aggiornamenti	Attestazioni di monitoraggio sulle misure di trasparenza e anticorruzione redatte dalla Sezione/Amministrazione Trasparente	100%	Gestione dei rifiuti	25%
								Bonifiche e Pianificazione	25%
								Attività estrattive	25%
11.3	1	Garantire la transizione verso il digitale, mediante applicazione del Codice dell'Amministrazione Digitale (D. Lgs. N 82/2005) e del Piano Triennale per l'Informatica nella PA 2021-2023	Dirigenti, Cittadini, Utenti	5%	% di atti (proposte di DGR e determine CIFRATE) e dei documenti protocollati in uscita (note e altri documenti protocollati) accessibili (documenti nativi digitali, firmati digitalmente) sul totale degli atti cifrati e dei documenti protocollati in uscita dalla Sezione/Servizio (a partire da 10 gg dopo l'approvazione del PPO 2022)	Report di monitoraggio redatto dalla Sezione/Amministrazione Trasparente	100%	Gestione dei rifiuti	25%
								Bonifiche e Pianificazione	25%
								Attività estrattive	25%

2022 Scheda 2 "Obiettivi Operativi" - OBO

Dipartimento: Ambiente, Paesaggio e Qualità Urbana

Sezione: Autorizzazioni Ambientali

Dirigente di Sezione: dott.ssa Antonietta Riccio

Codice		Titolo	Stakeholder	Peso Obiettivi %	Indicatore			Servizi coinvolti	Grado di coinvolgimento (%)
OBST	OBO				Descrizione	Fonte di verifica	Target		
1.9	1	Conclusione dei Procedimenti amministrativi di RIR Dlgs 105/2015, Acustica D.Lgs 142/2017, AU per metanodotti DPR 327/2001, PAUR D.Lgs 152/2006 e ss.mm.ii. entro i termini previsti dalle norme di settore	imprese, enti locali, cittadini	90%	n. pareri autorizzazionida rilasciare e digitalizzare/n. richieste pareri autorizzazioni	cifra, sito trasparenza regione Puglia	60%	Servizio VIA/VinCA	25%
								Servizio AIA/RIR	25%
11.1	1	Assolvere agli obblighi in materia di trasparenza e di prevenzione e contrasto dei fenomeni corruttivi prescritti dal Piano triennale di prevenzione della corruzione.	Cittadini, Utenti	5%	% assolvimento degli obblighi di pubblicazione e di messa in atto delle misure di prevenzione del rischio corruttivo, sia di carattere generale che specifico, come individuate nel PTPCT 2021-23 e suoi aggiornamenti	Attestazioni di monitoraggio sulle misure di trasparenza e anticorruzione redatte dalla Sezione/Amministrazione Trasparente	100%	Servizio VIA/VinCA	33%
								Servizio AIA/RIR	33%
11.3	1	Garantire la transizione verso il digitale, mediante applicazione del Codice dell'Amministrazione Digitale (D. Lgs. N 82/2005) e del Piano Triennale per l'Informatica nella PA 2021-2023	Dirigenti, Cittadini, Utenti	5%	% di atti (proposte di DGR e determine CIFRATE) e dei documenti protocollati in uscita (note e altri documenti protocollati) accessibili (documenti nativi digitali, firmati digitalmente) sul totale degli atti cifrati e dei documenti protocollati in uscita dalla Sezione/Servizio (a partire da 10 gg dopo l'approvazione del PPO 2022)	Report di monitoraggio redatto dalla Sezione/Amministrazione Trasparente	100%	Servizio VIA/VinCA	33%
								Servizio AIA/RIR	33%

2022 Scheda 2 "Obiettivi Operativi" - OBO

Dipartimento: Ambiente, Paesaggio e Qualità Urbana

Sezione: Tutela e Valorizzazione del Paesaggio

Dirigente di Sezione: Arch. Vincenzo Lasorella

Codice		Titolo	Stakeholder	Peso Obiettivi %	Indicatore			Servizi coinvolti	Grado di coinvolgimento (%)
OBST	OBO				Descrizione	Fonte di verifica	Target		
1.5	1	Migliorare le condizioni del patrimonio naturale e gli standard di offerta e fruizione,nonché migliorare l'attuazione della Rete Natura 2000, attraverso la pianificazione delle risorse e delle azioni da realizzare, contribuendo ad arrestare la perdita di biodiversità, anche attraverso le Azioni del POR Puglia 2014/2020	Enti locali, Associazioni di categoria, Professionisti, Enti e Organizzazioni di studi e ricerca	30%	n. di liquidazioni effettuate rispetto al n.di istanze pewrvenute e risultate ammibili	Regione Puglia - Mir/Cifra	80%		
1.4	1	Definire gli obiettivi strategici e specifici della strategia regionale per la biodiversità e avviare la consultazione con gli stakeholder finalizzata alla definizione delle azioni	Enti gestori aree protette, enti locali associazioni enti di ricerca	30%	numero di delibere di giunta regionale proposte	Regione Puglia - deliberazioni di Giunta	1	Parchi e Tutela della Biodiversità	100%
					numero di tavoli tecnici		2		
1.4	2	Incrementare il numero di aree protette istituite sul territorio regionale	Enti Locali, Associazioni Enti di ricerca	30%	numero DDL	Regione Puglia - cifra/SDL	1	Parchi e Tutela della Biodiversità	100%
11.1	1	Assolvere agli obblighi in materia di trasparenza e di prevenzione e contrasto dei fenomeni corruttivi prescritti dal Piano triennale di prevenzione della corruzione.	Cittadini, Utenti	5%	% assolvimento degli obblighi di pubblicazione e di messa in atto delle misure di prevenzione del rischio corruttivo, sia di carattere generale che specifico, come individuate nel PTPCT 2021-23 e suoi aggiornamenti	Attestazioni di monitoraggio sulle misure di trasparenza e anticorruzione redatte dalla Sezione/Amministrazione Trasparente	100%	Parchi e Tutela della Biodiversità	33%
								Osservatorio e Pianificazione Paesaggistica	33%

2022 Scheda 2 "Obiettivi Operativi" - OBO

Dipartimento: Ambiente, Paesaggio e Qualità Urbana

Sezione: Tutela e Valorizzazione del Paesaggio

Dirigente di Sezione: Arch. Vincenzo Lasorella

Codice		Titolo	Stakeholder	Peso Obiettivi %	Indicatore			Servizi coinvolti	Grado di coinvolgimento (%)
OBST	OBO				Descrizione	Fonte di verifica	Target		
11.3	1	Garantire la transizione verso il digitale, mediante applicazione del Codice dell'Amministrazione Digitale (D. Lgs. N 82/2005) e del Piano Triennale per l'Informatica nella PA 2021-2023	Dirigenti, Cittadini, Utenti	5%	% di atti (proposte di DGR e determine CIFRATE) e dei documenti protocollati in uscita (note e altri documenti protocollati) accessibili (documenti nativi digitali, firmati digitalmente) sul totale degli atti cifrati e dei documenti protocollati in uscita dalla Sezione/Servizio (a partire da 10 gg dopo l'approvazione del PPO 2022)	Report di monitoraggio redatto dalla Sezione/Amministrazione Trasparente	100%	Parchi e Tutela della Biodiversità	33%
								Osservatorio e Pianificazione Paesaggistica	33%

2022 Scheda 2 "Obiettivi Operativi" - OBO

Dipartimento: Ambiente, Paesaggio e Qualità urbana

Sezione: Urbanistica

Dirigente di Sezione: ing. Francesca PACE

Codice		Titolo	Stakeholder	Peso Obiettivi %	Indicatore			Servizi coinvolti	Grado di coinvolgimento (%)
OBST	OBO				Descrizione	Fonte di verifica	Target		
11.1	1	Assolvere agli obblighi in materia di trasparenza e di prevenzione e contrasto dei fenomeni corruttivi prescritti dal Piano triennale di prevenzione della corruzione.	Cittadini, Utenti	5%	% assolvimento degli obblighi di pubblicazione e di messa in atto delle misure di prevenzione del rischio corruttivo, sia di carattere generale che specifico, come individuate nel PTPCT 2021-23 e suoi aggiornamenti	Attestazioni di monitoraggio sulle misure di trasparenza e anticorruzione redatte dalla Sezione/Amministrazione Trasparente	100%	Osservatorio abusivismo e usi civici	25%
								Strumentazione urbanistica	25%
								Riqualificazione urbana e programmazione negoziata	25%
11.3	1	Garantire la transizione verso il digitale, mediante applicazione del Codice dell'Amministrazione Digitale (D. Lgs. N 82/2005) e del Piano Triennale per l'Informatica nella PA 2021-2023	Dirigenti, Cittadini, Utenti	5%	% di atti (proposte di DGR e determine CIFRATE) e dei documenti protocollati in uscita (note e altri documenti protocollati) accessibili (documenti nativi digitali, firmati digitalmente) sul totale degli atti cifrati e dei documenti protocollati in uscita dalla Sezione/Servizio (a partire da 10 gg dopo l'approvazione del PPO 2022)	Report di monitoraggio redatto dalla Sezione/Amministrazione Trasparente	100%	Osservatorio abusivismo e usi civici	25%
								Strumentazione urbanistica	25%
								Riqualificazione urbana e programmazione negoziata	25%
1.6	1	Promuovere il buon governo e la tutela del territorio attraverso il contrasto all'abusivismo edilizio.	Uffici Tecnici Comunali e degli EE.LL. Cittadini	30%	Numero di provvedimenti di applicazione indennità di cui all'art.167 del D.Lgs 42 del 22.01.04, per interventi e trasformazioni di immobili realizzati abusivamente in aree soggette alla disciplina di cui all'art.146 del D.Lgs 42/04, all'art.82 del D.P.R. 616/77 commi 1 e 2.	Sezione "Amministrazione Trasparente" del portale WEB istituzionale	120	Osservatorio abusivismo e usi civici	100%
1.6	2	Promuovere una coerente applicazione delle norme riguardanti l'assetto urbanistico del territorio	Uffici Tecnici Comunali e degli Enti Territoriali	30%	Numero di Atti, Circolari e Linee Guida	Protocollo Informatico e Sezione "Amministrazione Trasparente" del portale WEB istituzionale	3	Strumentazione urbanistica	50%
								Riqualificazione urbana e programmazione negoziata	50%
1.6	3	Promuovere l'attuazione di interventi e progetti tra loro integrati, finalizzati al miglioramento ambientale e sociale del territorio attraverso opere di rigenerazione urbana	Uffici Tecnici Comunali e degli EE.LL. Cittadini	30%	Numero di provvedimenti a valere sull'azione di "Regenerazione Urbana Sostenibile" (POR/FSC)	Sezione "Amministrazione Trasparente" del portale WEB istituzionale	100		

2022 Scheda 2 "Obiettivi Operativi" - OBO

Dipartimento: AMBIENTE, PAESAGGIO E QUALITA' URBANA

Sezione: POLITIHE ABITATIVE

Dirigente di Sezione: Ing. Luigia BRIZZI

Codice		Titolo	Stakeholder	Peso Obiettivi %	Indicatore			Servizi coinvolti	Grado di coinvolgimento (%)
OBST	OBO				Descrizione	Fonte di verifica	Target		
3.1	1	Contribuire a ridurre il disagio abitativo attraverso l'incremento di alloggi ERP/ERS e sostegno alle famiglie in locazione nell'ambito del Piano per la Casa Regionale	ARCA AGENZIE REGIONALI PER LA CASA E L'ABITARE	50%	Sottoscrizione Convenzione tra soggetti attuatori/proponenti per l'attuazione di programmi ERP e emanazione nuovi bandi per l'avvio di interventi di ERS	Sezione "Amministrazione Trasparente" del portale WEB istituzionale	4	Edilizia Sociale e Osservatorio Condizione Abitativa	20%
			ORGANISMI SINDACALI DI CATEGORIA		Avvio interventi di nuova costruzione di alloggi e alloggi parcheggio ERP		20%		
6.1	1	Riqualificare l'edilizia residenziale pubblica con interventi di efficientamento energetico e/o miglioramento sismico	ARCA	40%	Sottoscrizione Convenzione tra soggetti attuatori/proponenti e Approvazione Piano degli Interventi di riqualificazione energetica alloggi ERP	Sezione "Amministrazione Trasparente" del portale WEB istituzionale	2		
			ENTI LOCALI		Avvio interventi di recupero di alloggi ERP e spazi urbani verdi, sicuri e sociali		40%		
11.1	1	Assolvere agli obblighi in materia di trasparenza e di prevenzione e contrasto dei fenomeni corruttivi prescritti dal Piano triennale di prevenzione della corruzione.	Cittadini, Utenti	5%	% assolvimento degli obblighi di pubblicazione e di messa in atto delle misure di prevenzione del rischio corruttivo, sia di carattere generale che specifico, come individuate nel PTPCT 2021-23 e suoi aggiornamenti	Attestazioni di monitoraggio sulle misure di trasparenza e anticorruzione redatte dalla Sezione/Amministrazione Trasparente	100%	Edilizia Sociale e Osservatorio Condizione Abitativa	50%

2022 Scheda 2 "Obiettivi Operativi" - OBO

Dipartimento: AMBIENTE, PAESAGGIO E QUALITA' URBANA

Sezione: POLITIHE ABITATIVE

Dirigente di Sezione: Ing. Luigia BRIZZI

Codice		Titolo	Stakeholder	Peso Obiettivi %	Indicatore			Servizi coinvolti	Grado di coinvolgimento (%)
OBST	OBO				Descrizione	Fonte di verifica	Target		
11.3	1	Garantire la transizione verso il digitale, mediante applicazione del Codice dell'Amministrazione Digitale (D. Lgs. N 82/2005) e del Piano Triennale per l'Informatica nella PA 2021-2023	Dirigenti, Cittadini, Utenti	5%	% di atti (proposte di DGR e determine CIFRATE) e dei documenti protocollati in uscita (note e altri documenti protocollati) accessibili (documenti nativi digitali, firmati digitalmente) sul totale degli atti cifrati e dei documenti protocollati in uscita dalla Sezione/Servizio (a partire da 10 gg dopo l'approvazione del PPO 2022)	Report di monitoraggio redatto dalla Sezione/Amministrazione Trasparente	100%	Edilizia Sociale e Osservatorio Condizione Abitativa	50%

2022 Scheda 2 "Obiettivi Operativi" - OBO

Dipartimento: Ambiente, Paesaggio e qualità urbana

Sezione: Sezione regionale di vigilanza

Dirigente di Sezione: Dott.ssa Rocca Anna Ettorre

Codice		Titolo	Stakeholder	Peso Obiettivi %	Indicatore			Servizi coinvolti	Grado di coinvolgimento (%)
OBST	OBO				Descrizione	Fonte di verifica	Target		
1.9	1	Rafforzamento delle misure di tutela e salvaguardia ambientale	Imprese/Ditte/Cittadini	30%	Completamento accordo triennale per attività di controllo e contrasto agli illeciti in materia ambientale con particolare riguardo alle attività estrattive	CIFRA	SI		
11.7	1	Potenziamento delle attività di vigilanza e controllo	Cittadini/Istituzioni	60%	Indizione dell'avviso di gara relativo ai servizi di vigilanza armata e portierato sui beni regionali	CIFRA	SI		
11.1	1	Assolvere agli obblighi in materia di trasparenza e di prevenzione e contrasto dei fenomeni corruttivi prescritti dal Piano triennale di prevenzione della corruzione.	Cittadini, Utenti	5%	% assolvimento degli obblighi di pubblicazione e di messa in atto delle misure di prevenzione del rischio corruttivo, sia di carattere generale che specifico, come individuate nel PTPCT 2021-23 e suoi aggiornamenti	Attestazioni di monitoraggio sulle misure di trasparenza e anticorruzione redatte dalla Sezione/Amministrazione Trasparente	100%		
11.3	1	Garantire la transizione verso il digitale, mediante applicazione del Codice dell'Amministrazione Digitale (D. Lgs. N 82/2005) e del Piano Triennale per l'Informatica nella PA 2021-2023	Dirigenti, Cittadini, Utenti	5%	% di atti (proposte di DGR e determine CIFRATE) e dei documenti protocollati in uscita (note e altri documenti protocollati) accessibili (documenti nativi digitali, firmati digitalmente) sul totale degli atti cifrati e dei documenti protocollati in uscita dalla Sezione/Servizio (a partire da 10 gg dopo l'approvazione del PPO 2022)	Report di monitoraggio redatto dalla Sezione/Amministrazione Trasparente	100%		

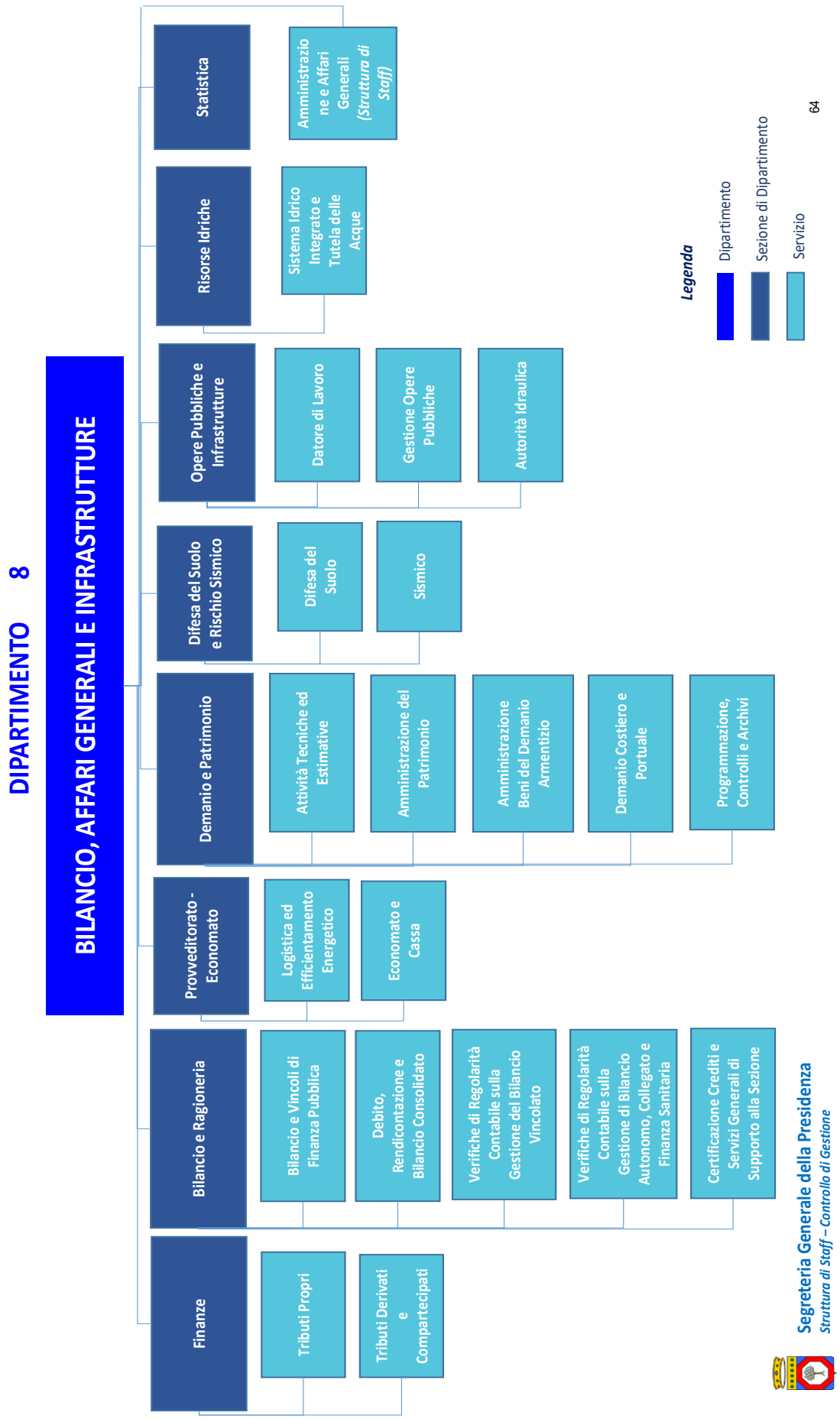
DIPARTIMENTO 8
BILANCIO, AFFARI GENERALI E INFRASTRUTTURE
Statistica
Amministrazione e Affari Generali (Struttura di Staff)
Risorse Idriche
Sistema Idrico Integrato e Tutela delle Acque
Opere Pubbliche e Infrastrutture
Datore di Lavoro
Gestione Opere Pubbliche
Autorità Idraulica
Difesa del Suolo e Rischio Sismico
Difesa del Suolo
Sismico
Demanio e Patrimonio
Attività Tecniche ed Estimative
Amministrazione del Patrimonio
Amministrazione Beni del Demanio Armentizio
Demanio Costiero e Portuale
Programmazione, Controlli e Archivi
Provveditorato - Economato
Logistica ed Efficientamento Energetico
Economato e Cassa
Bilancio e Ragioneria
Bilancio e Vincoli di Finanza Pubblica
Debito, Rendicontazione e Bilancio Consolidato
Verifiche di Regolarità Contabile sulla Gestione del Bilancio Vincolato
Verifiche di Regolarità Contabile sulla Gestione di Bilancio Autonomo, Collegato e Finanza Sanitaria
Certificazione Crediti e Servizi Generali di Supporto alla Sezione
Finanze
Tributi Propri
Tributi Derivati e Compartecipati
Legenda
Dipartimento
Sezione di Dipartimento
Servizio
Segreteria Generale della Presidenza
Struttura di Staff – Controllo di Gestione
64

SEZIONI

1. Finanze
2. Bilancio e Ragioneria
3. Provveditorato-Economato
4. Demanio e Patrimonio
5. Difesa del Suolo e Rischio Sismico
6. Opere Pubbliche e Infrastrutture
7. Risorse Idriche
8. Statistica
9. Amministrazione e Affari Generali

Mission: il Dipartimento presidia le politiche di programmazione, allocazione e controllo delle risorse finanziarie e patrimoniali necessarie al pieno dispiegamento delle strategie, dei programmi, delle azioni, dei servizi e dei progetti finalizzati al raggiungimento degli obiettivi generali e settoriali del governo regionale; assicura le forniture economali per il funzionamento degli uffici dell'Amministrazione; cura gli aspetti inerenti le concessioni demaniali e gestisce i beni immobili regionali; cura la programmazione e l'esecuzione dei lavori pubblici, la gestione delle risorse relative agli interventi relative agli interventi strutturali in materia di difesa del suolo, nonché la gestione e la tutela delle risorse naturali ed idriche pugliesi e contribuisce alla programmazione delle azioni di indirizzo in materia sismica a livello regionale.

2022 Scheda 2 "Obiettivi Operativi" - OBO

Dipartimento: DIPARTIMENTO BILANCIO,AFFARI GENERALI E INFRASTRUTTURE

Sezione: FINANZE

Dirigente di Sezione: Elisabetta Viesti

Codice		Titolo	Stakeholder	Peso Obiettivi %	Indicatore			Servizi coinvolti	Grado di coinvolgimento (%)
OBST	OBO				Descrizione	Fonte di verifica	Target		
11.1	1	Assolvere agli obblighi in materia di trasparenza e di prevenzione e contrasto dei fenomeni corruttivi prescritti dal Piano triennale di prevenzione della corruzione.	Cittadini, Utenti	5%	% assolvimento degli obblighi di pubblicazione e di messa in atto delle misure di prevenzione del rischio corruttivo, sia di carattere generale che specifico, come individuate nel PTPCT 2021-23 e suoi aggiornamenti	Attestazioni di monitoraggio sulle misure di trasparenza e anticorruzione redatte dalla Sezione/Amministrazione Trasparente	100%	Tributi Propri	33%
								Tributi Derivati e Compartecipati	33%
11.3	1	Garantire la transizione verso il digitale, mediante applicazione del Codice dell'Amministrazione Digitale (D. Lgs. N 82/2005) e del Piano Triennale per l'Informatica nella PA 2021-2023	Dirigenti, Cittadini, Utenti	5%	% di atti (proposte di DGR e determine CIFRATE) e dei documenti protocollati in uscita (note e altri documenti protocollati) accessibili (documenti nativi digitali, firmati digitalmente) sul totale degli atti cifrati e dei documenti protocollati in uscita dalla Sezione/Servizio (a partire da 10 gg dopo l'approvazione del PPO 2022)	Report di monitoraggio redatto dalla Sezione/Amministrazione Trasparente	100%	Tributi Propri	33%
								Tributi Derivati e Compartecipati	33%
11.7	1	Reingegnerizzare e semplificare la gestione dei tributi regionali favorendo la crescita dei processi di trasformazione digitale in favore di cittadini e imprese.	Cittadini e imprese	90%	Implementazione di una procedura di caricamento massivo dei bonifici accreditati con tracciato BPIOL di Poste Italiane sulla banca dati ARISGAN	Attestazione del gestore del sistema informativo;	si	Servizio Tributi derivati e compartecipati	35%
					Attivazione di un numero telefonico "posto operatore automatico" in favore dell'utenza della tassa automobilistica regionale	Numero telefonico attivo	si	Servizio Tributi propri	35%

2022 Scheda 2 "Obiettivi Operativi" - OBO

Dipartimento: Dipartimento Bilancio, Affari generali e Infrastrutture

Sezione: Bilancio e Ragioneria

Dirigente di Sezione: Nicola Paladino

Codice		Titolo	Stakeholder	Peso Obiettivi %	Indicatore			Servizi coinvolti	Grado di coinvolgimento (%)
OBST	OBO				Descrizione	Fonte di verifica	Target		
11.1	1	Assolvere agli obblighi in materia di trasparenza e di prevenzione e contrasto dei fenomeni corruttivi prescritti dal Piano triennale di prevenzione della corruzione.	Cittadini, Utenti	5%	% assolvimento degli obblighi di pubblicazione e di messa in atto delle misure di prevenzione del rischio corruttivo, sia di carattere generale che specifico, come individuate nel PTPCT 2021-23 e suoi aggiornamenti	Attestazioni di monitoraggio sulle misure di trasparenza e anticorruzione redatte dalla Sezione/Amministrazione Trasparente	100%	Bilancio e Vincoli di Finanza Pubblica	17%
								Debito, Rendicontazione e Bilancio Consolidato	17%
								Verifiche di Regolarità Contabile sulla Gestione del Bilancio Vincolato	17%
								Verifiche di Regolarità Contabile sulla Gestione del Bilancio Autonomo, Collegato e Finanza Sanitaria	17%
								Certificazione Crediti e Supporto alla Sezione	17%
11.3	1	Garantire la transizione verso il digitale, mediante applicazione del Codice dell'Amministrazione Digitale (D. Lgs. N 82/2005) e del Piano Triennale per l'Informatica nella PA 2021-2023	Dirigenti, Cittadini, Utenti	5%	% di atti (proposte di DGR e determine CIFRATE) e dei documenti protocollati in uscita (note e altri documenti protocollati) accessibili (documenti nativi digitali, firmati digitalmente) sul totale degli atti cifrati e dei documenti protocollati in uscita dalla Sezione/Servizio (a partire da 10 gg dopo l'approvazione del PPO 2022)	Report di monitoraggio redatto dalla Sezione/Amministrazione Trasparente	100%	Bilancio e Vincoli di Finanza Pubblica	17%
								Debito, Rendicontazione e Bilancio Consolidato	17%
								Verifiche di Regolarità Contabile sulla Gestione del Bilancio Vincolato	17%
								Verifiche di Regolarità Contabile sulla Gestione del Bilancio Autonomo, Collegato e Finanza Sanitaria	17%
								Certificazione Crediti e Supporto alla Sezione	17%
11.7	1	Analisi e monitoraggio dell'integrazione e dell'interscambio dei dati tra il sistema informativo contabile SAP RP e il sistema Cifra2 al fine di consentire la gestione informatizzata degli atti con adempimenti contabili, con conseguente efficientamento e semplificazione della procedura amministrativa	tutte le strutture regionali	40%	creazione della procedura. 1° rilascio dell'applicativo	Sistema contabile SAP RP e Sistema CIFRA2	1	Verifiche di Regolarità Contabile sulla Gestione del Bilancio Vincolato	30%
								Verifiche di Regolarità Contabile sulla Gestione del Bilancio Autonomo, Collegato e Finanza Sanitaria	30%
								debito, rendicontazione e bilancio consolidato	10%
								certificazione crediti e servizi generali di supporto alla sezione	10%
								bilancio e vincoli di finanza pubblica	10%
11.7	2	Implementare il sistema informativo contabile SAP RP in relazione alla gestione delle entrate tramite la creazione di una procedura finalizzata a consentire la precompilazione degli accertamenti da parte delle Sezioni proponenti per la generazione automatica degli avvisi di pagamento da trasmettere al debitore finale, con conseguente automatizzazione della gestione dei flussi informativi sul sistema Pago PA-My Pay e la realizzazione di un procedimento automatico di creazione, protocollazione e notifica alle strutture competenti dell'incasso dell'entrata, con conseguente efficientamento e semplificazione della procedura amministrativa	tutte le strutture regionali	20%	creazione della procedura. 1° rilascio dell'applicativo	Sistema contabile SAP RP	ON	Verifiche di Regolarità Contabile sulla Gestione del Bilancio Vincolato	40%
								Verifiche di Regolarità Contabile sulla Gestione del Bilancio Autonomo, Collegato e Finanza Sanitaria	40%
								bilancio e vincoli di finanza pubblica	10%
11.7	3	Miglioramento e attività di revisione relativa al processo di spesa: attività di monitoraggio dell'utilizzo delle risorse finanziarie tramite l'elaborazione di report trimestrali con l'indicazione della percentuale delle risorse impegnate e liquidate afferenti il bilancio regionale e attività di ristrutturazione del debito regionale con conseguente risparmio di oneri finanziari	cittadini	30%	Creazione di report di monitoraggio di utilizzo risorse finanziarie (avanzamento della spesa)	Documentazione agli atti della Sezione (1 report al 30/06/2022, 1 report al 30/09/2022 e 1 report al 30/12/2022)	3	bilancio e vincoli di finanza pubblica	35%
								debito, rendicontazione e bilancio consolidato	35%
			tutte le strutture regionali		Attività di revisione del/dei contratto/i di anticipazione di liquidità di cui al d.l. n. 35/2013	documentazione agli atti della Sezione	ON	Verifiche di Regolarità Contabile sulla Gestione del Bilancio Vincolato	10%
								Verifiche di Regolarità Contabile sulla Gestione del Bilancio Autonomo, Collegato e Finanza Sanitaria	10%

2022 Scheda 2 "Obiettivi Operativi" - OBO

Dipartimento: Dipartimento Bilancio, Affari generali e Infrastrutture

Sezione: Sezione Provveditorato Economato

Dirigente di Sezione: Francesco Fabio Plantamura

OBST	OBO	Titolo	Stakeholder	Peso Obiettivi %	Indicatore			Servizi coinvolti	Grado di coinvolgimento (%)
					Descrizione	Fonte di verifica	Target		
11.1	1	Assolvere agli obblighi in materia di trasparenza e di prevenzione e contrasto dei fenomeni corruttivi prescritti dal Piano triennale di prevenzione della corruzione.	Cittadini, Utenti	5%	% assolvimento degli obblighi di pubblicazione e di messa in atto delle misure di prevenzione del rischio corruttivo, sia di carattere generale che specifico, come individuate nel PTPCT 2021-23 e suoi aggiornamenti	Attestazioni di monitoraggio sulle misure di trasparenza e anticorruzione redatte dalla Sezione/Amministrazione Trasparente	100%	Logistica ed Efficientamento Energetico	25%
								Economato e Cassa	25%
								Programmazione, Controlli e Archivi	25%
11.3	1	Garantire la transizione verso il digitale, mediante applicazione del Codice dell'Amministrazione Digitale (D. Lgs. N 82/2005) e del Piano Triennale per l'Informatica nella PA 2021-2023	Dirigenti, Cittadini, Utenti	5%	% di atti (proposte di DGR e determine CIFRATE) e dei documenti protocollati in uscita (note e altri documenti protocollati) accessibili (documenti nativi digitali, firmati digitalmente) sul totale degli atti cifrati e dei documenti protocollati in uscita dalla Sezione/Servizio (a partire da 10 gg dopo l'approvazione del PPO 2022)	Report di monitoraggio redatto dalla Sezione/Amministrazione Trasparente	100%	Logistica ed Efficientamento Energetico	25%
								Economato e Cassa	25%
								Programmazione, Controlli e Archivi	25%
11.7	1	Messa in esercizio del nuovo deposito da destinare a soddisfacimento delle esigenze relative degli archivi regionali	dipendenti/collettività	30%	Completamento dei lavori di recupero e messa in opera del locale destinato agli archivi regionali	Certificato ultimazione lavori	sì	Programmazione, Controlli e Archivi	100%
11.7	2	Lavori di recupero funzionale dell'immobile sito all'interno del parco pertinenziale della sede del Consiglio regionale della Puglia	dipendenti/collettività	25%	Percentuale di avanzamento dei lavori al 31.12.2022 rispetto al 31.12.2021	Stati di Avanzamento dei Lavori emessi da D.L./RUP > 50%	50%	Logistica ed Efficientamento Energetico	100%
11.7	3	Revisione della disciplina del trattamento di trasferta e dei rimborsi delle spese di missione del personale dirigente e non della Regione Puglia	dipendenti	35%	Predisposizione di un/una regolamento/circolare di revisione e adeguamento della disciplina del trattamento di trasferta e rimborso spese del personale della Regione Puglia di cui al D.P.G.R. n. 631/2011 in un'ottica di ridefinizione delle procedure e riduzione della spesa	Regolamento/circolare	sì	Economato e Cassa	100%

2022 Scheda 2 "Obiettivi Operativi" - OBO

Dipartimento: Bilancio, affari generale ed infrastrutture

Sezione: Demanio e Patrimonio

Dirigente di Sezione: Costanza Moreo

Codice OBST	Codice OBO	Titolo	Stakeholder	Peso Obiettivi %	Indicatore – Descrizione	Indicatore – Fonte di verifica	Indicatore – Target	Servizi coinvolti	Grado di coinvolgimento (%)
11.7	1	Avvisi finalizzati alla concessione/alienazione di immobili di proprietà regionale (ai sensi della vigente normativa regionale L.R. n. 27/1995 e L.R. n. 4/2013) attraverso il Portale Istituzionale della Regione Puglia - EmPulia	Enti ed Amministrazioni Pubbliche, Associazioni nonché persone fisiche e giuridiche	45%	Approvazione e pubblicazione dell'avviso di concessione/alienazione	http://www.empulia.it/tno-a/empulia/SitePages/Home.aspx	10	Servizio Amministrazione del Patrimonio	40%
								Servizio Amministrazione beni del demanio armentizio, Onc e Riforma Fondiaria	30%
11.7	2	Razionalizzazione della tenuta del SID-Portale del Mare ai fini della ricognizione delle concessioni come base conoscitiva per la riforma statale della materia	Regione Puglia, Ministero delle Infrastrutture e della Mobilità Sostenibili	25%	Concessioni demaniali marittime di competenza regionale archiviate sul SID	SID - Portale del Mare	50%	Servizio Demanio Costiero e Portuale	50%
11.7	3	Affidamento dei lavori di adeguamento/miglioramento sismico di un immobile regionale strategico	Amministrazione regionale	20%	Sottoscrizione del Contratto d'Appalto	Numero di repertoriazione del Contratto d'Appalto	1,00	Servizio Attività Tecniche ed Estimative	80%
11.1	1	Assolvere agli obblighi in materia di trasparenza e di prevenzione e contrasto dei fenomeni corruttivi prescritti dal Piano triennale di prevenzione della corruzione.	Cittadini, Utenti	5%	% assolvimento degli obblighi di pubblicazione e di messa in atto delle misure di prevenzione del rischio corruttivo, sia di carattere generale che specifico, come individuate nel PTPCT 2021-23 e suoi aggiornamenti	Attestazioni di monitoraggio sulle misure di trasparenza e anticorruzione redatte dalla Sezione/Amministrazione Trasparente	100%	Attività Tecniche ed Estimative	20%
								Amministrazione del Patrimonio	20%
								Amministrazione Beni del Demanio Armentizio	20%
								Demanio Costiero e Portuale	20%
11.3	1	Garantire la transizione verso il digitale, mediante applicazione del Codice dell'Amministrazione Digitale (D. Lgs. N 82/2005) e del Piano Triennale per l'Informatica nella PA 2021-2023	Dirigenti, Cittadini, Utenti	5%	% di atti (proposte di DGR e determine CIFRATE) e dei documenti protocollati in uscita (note e altri documenti protocollati) accessibili (documenti nativi digitali, firmati digitalmente) sul totale degli atti cifrati e dei documenti protocollati in uscita dalla Sezione/Servizio (a partire da 10 gg dopo l'approvazione del PPO 2022)	Report di monitoraggio redatto dalla Sezione/Amministrazione Trasparente	100%	Attività Tecniche ed Estimative	20%
								Amministrazione del Patrimonio	20%
								Amministrazione Beni del Demanio Armentizio	20%
								Demanio Costiero e Portuale	20%

2022 Scheda 2 "Obiettivi Operativi" - OBO

Dipartimento: Bilancio, Affari generali e Infrastrutture

Sezione: Difesa del suolo e rischio sismico

Dirigente di Sezione: dott. Giuseppe Maestri

Codice		Titolo	Stakeholder	Peso Obiettivi %	Indicatore			Servizi coinvolti	Grado di coinvolgimento (%)
OBST	OBO				Descrizione	Fonte di verifica	Target		
1.8	1	Garantire l'avanzamento degli interventi del POR Puglia 2014-2020 - Asse V - Azioni 5.1 "Interventi di riduzione del rischio idrogeologico e di erosione costiera" e 5.2 "Interventi per la riduzione del rischio incendi e del rischio sismico"	Comuni pugliesi Province pugliesi Amministrazioni pubbliche	50%	Milioni di euro validati nell'esercizio 2022	Sistema MIR	€ 15.000.000	Servizio Difesa del Suolo	20%
1.8	2	Programmare nuovi interventi di riduzione del rischio sismico su edifici pubblici strategici e su opere infrastrutturali di rilevo per finalità di protezione civile in caso di eventi sismici, finanziati con Ordinanza del Capo del Dipartimento della Protezione Civile 20 maggio 2021 n. 780	Enti e istituzioni pubbliche Comuni pugliesi	40%	Numero provvedimenti di programmazione	Sistema CIFRA	1	Servizio Sismico	100%
11.1	1	Assolvere agli obblighi in materia di trasparenza e di prevenzione e contrasto dei fenomeni corruttivi prescritti dal Piano triennale di prevenzione della corruzione.	Cittadini, Utenti	5%	% assolvimento degli obblighi di pubblicazione e di messa in atto delle misure di prevenzione del rischio corruttivo, sia di carattere generale che specifico, come individuate nel PTPCT 2021-23 e suoi aggiornamenti	Attestazioni di monitoraggio sulle misure di trasparenza e anticorruzione redatte dalla Sezione/Amministrazione Trasparente	100%	Servizio Difesa del Suolo	33%
								Servizio Sismico	33%
11.3	1	Garantire la transizione verso il digitale, mediante applicazione del Codice dell'Amministrazione Digitale (D. Lgs. N 82/2005) e del Piano Triennale per l'Informatica nella PA 2021-2023	Dirigenti, Cittadini, Utenti	5%	% di atti (proposte di DGR e determine CIFRATE) e dei documenti protocollati in uscita (note e altri documenti protocollati) accessibili (documenti nativi digitali, firmati digitalmente) sul totale degli atti cifrati e dei documenti protocollati in uscita dalla Sezione/Servizio (a partire da 10 gg dopo l'approvazione del PPO 2022)	Report di monitoraggio redatto dalla Sezione/Amministrazione Trasparente	100%	Servizio Difesa del Suolo	33%
								Servizio Sismico	33%

2022 Scheda 2 "Obiettivi Operativi" - OBO

Dipartimento: BILANCIO, AFFARI GENERALI ED INFRASTRUTTURE

Sezione: OPERE PUBBLICHE ED INFRASTRUTTURE

Dirigente di Sezione: GIOVANNI SCANNICCHIO

Codice		Titolo	Stakeholder	Peso Obiettivi %	Indicatore			Servizi coinvolti	Grado di coinvolgimento (%)
OBST	OBO				Descrizione	Fonte di verifica	Target		
1.8	1	Recuperare e riqualificare gli istituti scolastici pugliesi mediante interventi di adeguamento alle norme di sicurezza antisismica e antincendio, di efficientamento energetico, di superamento ed eliminazione delle barriere architettoniche - migliorare il servizio idrico integrato per usi civili e ridurre le perdite di rete di acquedotto - difendere le acque sotterranee dall'inquinamento e proteggere gli abitati da allagamenti mediante interventi volti alla funzionalità degli impianti di depurazione dei reflui fognari , alla realizzazione di opere di fognatura pluviale e relativi recapiti finali nonché di sistemi di separazione delle acque nere dalle bianche (finanziati con le risorse del POR - FESR 2014-2020 e del FSC)	AQP Studenti Scuole Medie e Superiori EE.LL. (Comuni e Province)	40%	Raggiungimento obiettivi di certificazione di spesa programmati per le Azioni 10.8 e 10.9 - le sub-azioni 6.3.a_1 e 6.3.c e per la sub-azione 6.4.d	CIFRA MIRWEB certificazione spesa AdG	17.000.000,00	Servizio Gestione Opere Pubbliche	50%
1.8	2	Garantire la sicurezza dei luoghi di lavoro , a tutela dei lavoratori e degli utenti/cittadini che frequentano gli uffici, elaborando per varie sedi di uffici regionali nuovi documenti di valutazione dei rischi (DVR) ovvero aggiornando quelli già adottati, nonché predisponendo, per l'anno 2022, il Programma degli interventi di adeguamento degli immobili adibiti a sedi regionali alle norme poste a tutela della salute e della sicurezza, di cui al D.Lgs. n. 81/2008, previa verifica dello stato dei luoghi e stima della spesa necessaria	Dipendenti regionali Utenti dell'Ente	35%	Adozione Documenti di valutazione dei rischi (DVR) aggiornati delle sedi regionali ex artt.28 e 29 D.Lgs. n. 81/2008. Definizione e approvazione del programma degli interventi di adeguamento prioritari	CIFRA - determinazioni CIFRA - determinazioni	Adozione di DVR e documenti ad esso allegati, per almeno n. 12 sedi regionali SI	Servizio Datore di Lavoro	85%
1.8	3	Migliorare la sicurezza del territorio regionale mediante il finanziamento di interventi di manutenzione sul demanio idrico superficiale	EE.LL. (Comuni e Province)	15%	Definizione interventi e concessione finanziamenti	CIFRA - determinazioni CIFRA - determinazioni	SI SI	Servizio Autorità Idraulica	80%
11.1	1	Assolvere agli obblighi in materia di trasparenza e di prevenzione e contrasto dei fenomeni corruttivi prescritti dal Piano triennale di prevenzione della corruzione.	Cittadini, Utenti	5%	% assolvimento degli obblighi di pubblicazione e di messa in atto delle misure di prevenzione del rischio corruttivo, sia di carattere generale che specifico, come individuate nel PTPCT 2021-23 e suoi aggiornamenti	Attestazioni di monitoraggio sulle misure di trasparenza e anticorruzione redatte dalla Sezione/Amministrazione Trasparente	100%	Gestione Opere Pubbliche Datore di Lavoro Autorità Idraulica	25% 25% 25%

2022 Scheda 2 "Obiettivi Operativi" - OBO

Dipartimento: BILANCIO, AFFARI GENERALI ED INFRASTRUTTURE

Sezione: OPERE PUBBLICHE ED INFRASTRUTTURE

Dirigente di Sezione: GIOVANNI SCANNICCHIO

Codice		Titolo	Stakeholder	Peso Obiettivi %	Indicatore			Servizi coinvolti	Grado di coinvolgimento (%)
OBST	OBO				Descrizione	Fonte di verifica	Target		
11.3	1	Garantire la transizione verso il digitale, mediante applicazione del Codice dell'Amministrazione Digitale (D. Lgs. N 82/2005) e del Piano Triennale per l'Informatica nella PA 2021-2023	Dirigenti, Cittadini, Utenti	5%	% di atti (proposte di DGR e determine CIFRATE) e dei documenti protocollati in uscita (note e altri documenti protocollati) accessibili (documenti nativi digitali, firmati digitalmente) sul totale degli atti cifrati e dei documenti protocollati in uscita dalla Sezione/Servizio (a partire da 10 gg dopo l'approvazione del PPO 2022)	Report di monitoraggio redatto dalla Sezione/Amministrazione Trasparente	100%	Gestione Opere Pubbliche	25%
								Datore di Lavoro	25%
								Autorità Idraulica	25%

2022 Scheda 2 "Obiettivi Operativi" - OBO

Dipartimento: Bilancio, Affari Generali ed Infrastrutture

Sezione: Risorsre Idriche

Dirigente di Sezione: Ing. Andrea Zotti

Codice		Titolo	Stakeholder	Peso Obiettivi %	Indicatore			Servizi coinvolti	Grado di coinvolgimento (%)
OBST	OBO				Descrizione	Fonte di verifica	Target		
1.2	1	Sostenere gli interventi finalizzati al potenziamento ed adeguamento del sistema di raccolta, depurazione e di affinamento delle acque reflue civili	Comuni, Autorità Idrica Pugliese, AQP S.p..a., Cittadini	30%	Numero di interventi realizzati	Verbale di fine lavori /Certificato di ultimazione lavori / certificato di collaudo	5	Servizio Sistema Idrico Integrato e tutela delle acque	100%
1.2	2	Attuare i programmi di finanziamento comunitari, nazionali e regionali	Comuni, Autorità Idrica Pugliese, AQP S.p.a., Consorzi di Bonifica, Cittadini	40%	Entità delle risorse spese in Euro	Erogazioni effettive	35Milioni	Servizio Sistema Idrico Integrato e tutela delle acque	100%
1.2	3	Mantenere ed implementare il monitoraggio dei corpi idrici superficiali e sotterranei	Enti Pubblici, Agenzie Regionali, Cittadini, soggetti privati	20%	Numero di programmi di monitoraggio da attuare e/o in attuazione	Numero di convenzioni / contratti sottoscritti e/o provvedimenti inerenti i programmi di monitoraggio	2	Servizio Sistema Idrico Integrato e tutela delle acque	100%
11.1	1	Assolvere agli obblighi in materia di trasparenza e di prevenzione e contrasto dei fenomeni corruttivi prescritti dal Piano triennale di prevenzione della corruzione.	Cittadini, Utenti	5%	% assolvimento degli obblighi di pubblicazione e di messa in atto delle misure di prevenzione del rischio corruttivo, sia di carattere generale che specifico, come individuate nel PTPCT 2021-23 e suoi aggiornamenti	Attestazioni di monitoraggio sulle misure di trasparenza e anticorruzione redatte dalla Sezione/Amministrazione Trasparente	100%	Sistema Idrico Integrato e tutela delle acque	50%
11.3	1	Garantire la transizione verso il digitale, mediante applicazione del Codice dell'Amministrazione Digitale (D. Lgs. N 82/2005) e del Piano Triennale per l'Informatica nella PA 2021-2023	Dirigenti, Cittadini, Utenti	5%	% di atti (proposte di DGR e determine CIFRATE) e dei documenti protocollati in uscita (note e altri documenti protocollati) accessibili (documenti nativi digitali, firmati digitalmente) sul totale degli atti cifrati e dei documenti protocollati in uscita dalla Sezione/Servizio (a partire da 10 gg dopo l'approvazione del PPO 2022)	Report di monitoraggio redatto dalla Sezione/Amministrazione Trasparente	100%	Sistema Idrico Integrato e tutela delle acque	50%

2022 Scheda 2 "Obiettivi Operativi" - OBO

Dipartimento: BILANCIO, AFFARI GENERALI E INFRASTRUTTURE

Sezione: STATISTICA

Dirigente di Sezione: Massimo BIANCO

Codice		Titolo	Stakeholder	Peso Obiettivi %	Indicatore			Servizi coinvolti	Grado di coinvolgimento (%)
OBST	OBO				Descrizione	Fonte di verifica	Target		
11.7	1	PUGLIA 2030	Strutture regionali, Cittadini, Imprese	45%	Produzione e pubblicazione di un rapporto di monitoraggio e di posizionamento della Puglia sugli indicatori di sviluppo sostenibile dell'Agenda Onu 2030	Realizzazione rapporto di monitoraggio e pubblicazione sul sito: www.regione.puglia.it/ufficiostatistico	SI		
11.7	2	Diffusione dell'informazione statistica pugliese	Strutture regionali, Cittadini, Imprese	45%	Realizzazione di una newsletter settimanale che diffonde l'informazione statistica pugliese. La newsletter raccoglie tutte le news prodotte e pubblicate giornalmente sul sito dell'Ufficio Statistico	Invio settimanale e Pubblicazione sul sito https://www.regione.puglia.it/web/ufficio-statistico/newsletter	>40		
11.1	1	Assolvere agli obblighi in materia di trasparenza e di prevenzione e contrasto dei fenomeni corruttivi prescritti dal Piano triennale di prevenzione della corruzione.	Cittadini, Utenti	5%	% assolvimento degli obblighi di pubblicazione e di messa in atto delle misure di prevenzione del rischio corruttivo, sia di carattere generale che specifico, come individuate nel PTPCT 2021-23 e suoi aggiornamenti	Attestazioni di monitoraggio sulle misure di trasparenza e anticorruzione redatte dalla Sezione/Amministrazione Trasparente	100%		
11.3	1	Garantire la transizione verso il digitale, mediante applicazione del Codice dell'Amministrazione Digitale (D. Lgs. N 82/2005) e del Piano Triennale per l'Informatica nella PA 2021-2023	Dirigenti, Cittadini, Utenti	5%	% di atti (proposte di DGR e determine CIFRATE) e dei documenti protocollati in uscita (note e altri documenti protocollati) accessibili (documenti nativi digitali, firmati digitalmente) sul totale degli atti cifrati e dei documenti protocollati in uscita dalla Sezione/Servizio (a partire da 10 gg dopo l'approvazione del PPO 2022)	Report di monitoraggio redatto dalla Sezione/Amministrazione Trasparente	100%		

2022 Scheda 2 "Obiettivi Operativi" - OBO

Dipartimento: BILANCIO, AFFARI GENERALI E INFRASTRUTTURE

Sezione: Struttura di staff Amministrazione AA.GG.

Dirigente di Servizio *ad interim* : Massimo BIANCO

Codice		Titolo	Stakeholder	Peso Obiettivi %	Indicatore			Servizi coinvolti	Grado di coinvolgimento (%)
OBST	OBO				Descrizione	Fonte di verifica	Target		
11.7	1	DEFR Regione Puglia 2023-2025	Strutture regionali, Cittadini, Imprese	45%	Predisposizione documento	DGR approvazione DEFR	SI		
11.7	2	NADEFR Regione Puglia 2023-2025	Strutture regionali, Cittadini, Imprese	45%	Predisposizione documento	DGR approvazione Nota di aggiornamento (NADEFR)	SI		
11.1	1	Assolvere agli obblighi in materia di trasparenza e di prevenzione e contrasto dei fenomeni corruttivi prescritti dal Piano triennale di prevenzione della corruzione.	Cittadini, Utenti	5%	% assolvimento degli obblighi di pubblicazione e di messa in atto delle misure di prevenzione del rischio corruttivo, sia di carattere generale che specifico, come individuate nel PTPCT 2021-23 e suoi aggiornamenti	Attestazioni di monitoraggio sulle misure di trasparenza e anticorruzione redatte dalla Sezione/Amministrazione Trasparente	100%		
11.3	1	Garantire la transizione verso il digitale, mediante applicazione del Codice dell'Amministrazione Digitale (D. Lgs. N 82/2005) e del Piano Triennale per l'Informatica nella PA 2021-2023	Dirigenti, Cittadini, Utenti	5%	% di atti (proposte di DGR e determine CIFRATE) e dei documenti protocollati in uscita (note e altri documenti protocollati) accessibili (documenti nativi digitali, firmati digitalmente) sul totale degli atti cifrati e dei documenti protocollati in uscita dalla Sezione/Servizio (a partire da 10 gg dopo l'approvazione del PPO 2022)	Report di monitoraggio redatto dalla Sezione/Amministrazione Trasparente	100%		

DIPARTIMENTO 9

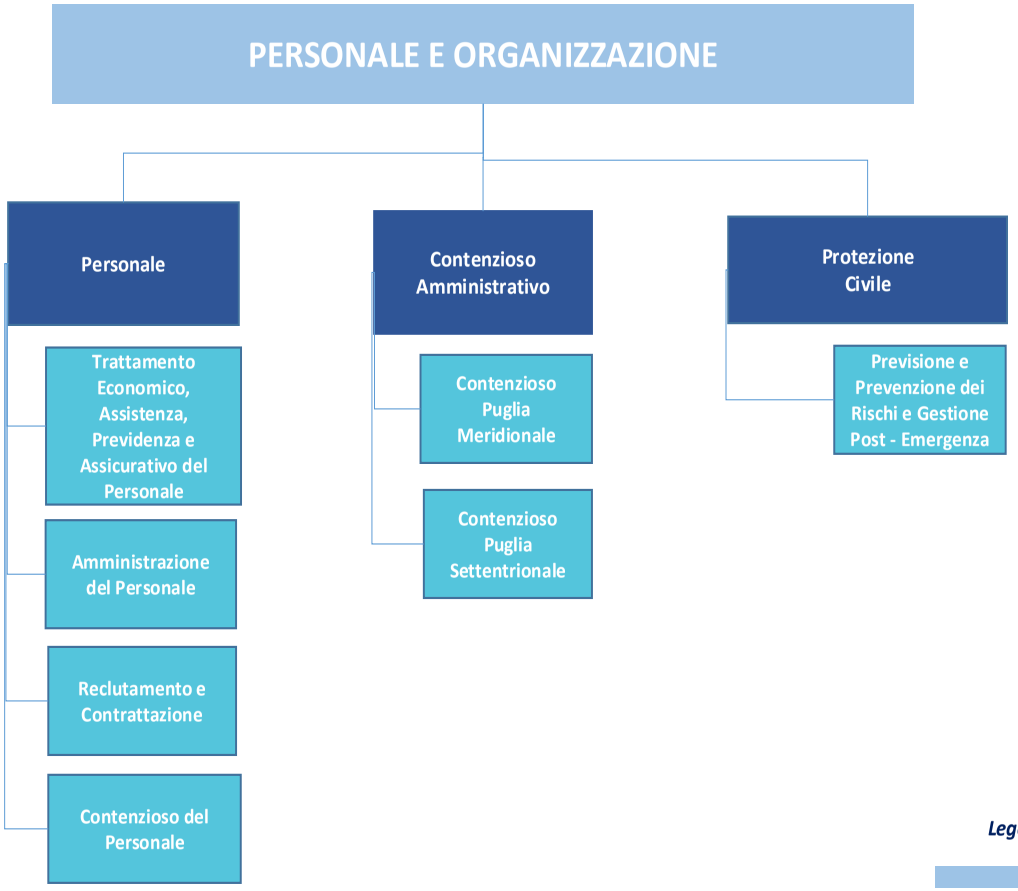

SEZIONI

1. Personale e Organizzazione

2. Contenzioso Amministrativo

3. Protezione Civile

Mission: il Dipartimento gestisce il personale e le risorse interne alla macchina amministrativa pugliese; redige la Programmazione triennale dei fabbisogni di personale; redige i Piani assunzionali; predispone i piani formativi del personale regionale; cura la contrattazione Integrativa Decentrata del personale di categoria e della dirigenza; coordina e resiste in giudizio tramite funzionari delegati in ambito regionale, in materia di sanzioni amministrative nelle materie depenalizzate in cui la Regione Puglia è "autorità competente"; assicura la riscossione delle sanzioni amministrative e l'acquisizione delle somme al bilancio regionale, anche mediante il diretto svolgimento di procedure esecutive; attua la L. n. 225/1992 e L.R. n. 18/2000, svolgendo le attività proprie della protezione civile, per la salvaguardia della popolazione, delle infrastrutture e dell'ambiente; pianifica ed attua i programmi regionali di previsione e prevenzione dei rischi naturali ed antropici, formula gli indirizzi per la redazione degli strumenti di pianificazione di protezione civile degli Enti Locali; collabora con i Commissari Delegati per l'attuazione delle Ordinanze P.C.M. emanate a seguito di eventi calamitosi.

2022 Scheda 2 "Obiettivi Operativi" - OBO

Dipartimento: Personale e Organizzazione

Sezione: Personale

Dirigente di Sezione: Dott. Nicola Paladino

Codice		Titolo	Stakeholder	Peso Obiettivi %	Indicatore			Servizi coinvolti	Grado di coinvolgimento (%)
OBST	OBO				Descrizione	Fonte di verifica	Target		
11.6	1	Sviluppo piattaforma SAP per la gestione della posizione giuridica ed economica del personale regionale	Operatori della Sezione Personale-Altre strutture regionali	40%	% di sviluppo Piattaforma SAP per la gestione informatizzata dei profili professionali e di rischio del personale regionale	Report di monitoraggio redatto dalla Sezione	35%	Serv. Tratt. Econ. Ass. e Prev. Ass. del personale	22%
								Serv. Amministrazione del personale	22%
								Servizio Reclutamento e Contrattazione	22%
11.6	2	Valorizzazione delle risorse umane, mediante consolidamento delle posizioni individuali dei dipendenti, all'esito delle procedure economiche e di carriera	Operatori della Sezione Personale-Altre strutture regionali	30%	% consolidamento delle posizioni economiche relative alle procedure già attivate ed avvio nuove procedure	Report di monitoraggio redatto dalla Sezione	70%	Serv. Tratt. Econ. Ass. e Prev. Ass. del personale	20%
								Serv. Amministrazione del personale	20%
								Servizio Reclutamento e Contrattazione	40%
11.6	3	Realizzazione fascicolo elettronico del dipendente	Operatori della Sezione Personale-Altre strutture regionali	20%	% dei fascicoli del personale regionale informatizzati	Flussi dei fascicoli informatizzati	30%	Serv. Tratt. Econ. Ass. e Prev. Ass. del personale	20%
								Serv. Amministrazione del personale	20%
								Serv. Contenzioso del personale	20%
								Servizio Reclutamento e Contrattazione	20%
11.1	1	Assolvere agli obblighi in materia di trasparenza e di prevenzione e contrasto dei fenomeni corruttivi prescritti dal Piano triennale di prevenzione della corruzione.	Cittadini, Utenti	5%	% assolvimento degli obblighi di pubblicazione e di messa in atto delle misure di prevenzione del rischio corruttivo, sia di carattere generale che specifico, come individuate nel PTPCT 2021-23 e suoi aggiornamenti	Attestazioni di monitoraggio sulle misure di trasparenza e anticorruzione redatte dalla Sezione/Amministrazione Trasparente	100%	Serv. Tratt. Econ. Ass. e Prev. Ass. del personale	20%
								Serv. Amministrazione del personale	20%
								Serv. Contenzioso del personale	20%
								Servizio Reclutamento e Contrattazione	20%
11.3	1	Garantire la transizione verso il digitale, mediante applicazione del Codice dell'Amministrazione Digitale (D. Lgs. N 82/2005) e del Piano Triennale per l'Informatica nella PA 2021-2023	Dirigenti, Cittadini, Utenti	5%	% di atti (proposte di DGR e determine CIFRATE) e dei documenti protocollati in uscita (note e altri documenti protocollati) accessibili (documenti nativi digitali, firmati digitalmente) sul totale degli atti cifrati e dei documenti protocollati in uscita dalla Sezione/Servizio (a partire da 10 gg dopo l'approvazione del PPO 2022)	Report di monitoraggio redatto dalla Sezione/Amministrazione Trasparente	100%	Serv. Tratt. Econ. Ass. e Prev. Ass. del personale	20%
								Serv. Amministrazione del personale	20%
								Serv. Contenzioso del personale	20%
								Servizio Reclutamento e Contrattazione	20%

2022 Scheda 2 "Obiettivi Operativi" - OBO

Dipartimento: Personale e Organizzazione

Sezione: Contenzioso Amministrativo

Dirigente di Sezione: Francesco Solofrizzo

Codice		Titolo	Stakeholder	Peso Obiettivi %	Indicatore			Servizi coinvolti	Grado di coinvolgimento (%)
OBST	OBO				Descrizione	Fonte di verifica	Target		
11.6	1	Potenziare la gestione del contenzioso giurisdizionale relativo alle opposizioni a sanzioni amministrative ai sensi del D.L.vo n° 150 del 2011	Amministrazione regionale	90%	Realizzazione di una banca dati delle sentenze emesse a seguito dei giudizi di opposizione alle sanzioni amministrative irrogate dalla Sezione Contenzioso Amministrativo ai sensi della legge n° 689 del 1981	Operatività della banca dati della Sezione Contenzioso Amministrativo per la condivisione delle sentenze sui propri giudizi di opposizione a sanzioni amministrative	SI	Sezione Contenzioso Amministrativo	34%
								Servizio Contenzioso Puglia Settentrionale	33%
								Servzio Contenzioso Puglia Meridionale	33%
					Redazione di un *vademecum* teorico/pratico per la gestione, da parte dei funzionari delegati, dei giudizi di opposizione in primo grado alle sanzioni amministrative ai sensi del D.L.vo n° 150 del 2011	Documento finale validato e approvato con disposizione di servizio del dirigente della Sezione Contenzioso Amministrativo	SI	Sezione Contenzioso Amministrativo	34%
								Servizio Contenzioso Puglia Settentrionale	33%
								Servizio contenzioso Puglia Meridionale	33%
11.1	1	Assolvere agli obblighi in materia di trasparenza e di prevenzione e contrasto dei fenomeni corruttivi prescritti dal Piano triennale di prevenzione della corruzione.	Cittadini, Utenti	5%	% assolvimento degli obblighi di pubblicazione e di messa in atto delle misure di prevenzione del rischio corruttivo, sia di carattere generale che specifico, come individuate nel PTPCT 2021-23 e suoi aggiornamenti	Attestazioni di monitoraggio sulle misure di trasparenza e anticorruzione redatte dalla Sezione/Amministrazione Trasparente	100%	Servizio contenzioso Puglia Meridionale	33%
								Servizio Contenzioso Puglia Settentrionale	33%
11.3	1	Garantire la transizione verso il digitale, mediante applicazione del Codice dell'Amministrazione Digitale (D. Lgs. N 82/2005) e del Piano Triennale per l'Informatica nella PA 2021-2023	Dirigenti, Cittadini, Utenti	5%	% di atti (proposte di DGR e determine CIFRATE) e dei documenti protocollati in uscita (note e altri documenti protocollati) accessibili (documenti nativi digitali, firmati digitalmente) sul totale degli atti cifrati e dei documenti protocollati in uscita dalla Sezione/Servizio (a partire da 10 gg dopo l'approvazione del PPO 2022)	Report di monitoraggio redatto dalla Sezione/Amministrazione Trasparente	100%	Servizio contenzioso Puglia Meridionale	33%
								Servizio Contenzioso Puglia Settentrionale	33%

2022 Scheda 2 "Obiettivi Operativi" - OBO

Dipartimento: Personale e Organizzazione

Sezione: Protezione Civile

Dirigente di Sezione: dott. Nicola Lopane

Codice		Titolo	Stakeholder	Peso Obiettivi %	Indicatore			Servizi coinvolti	Grado di coinvolgimento (%)
OBST	OBO				Descrizione	Fonte di verifica	Target		
1.7	1	Migliorare ed assicurare le attività di salvaguardia del territorio da eventi estremi	Imprese, prefetture, enti territoriali, consorzi di bonifica, ordini professionali, centri di competenza, DPC nazionale	20%	Integrazione rete avvistamento incendi a scala regionale	Sito Protezione Civile, Trasparenza	60%	Sezione Protezione Civile	100%
					Progetto TO BE READY	Sito Protezione Civile, Trasparenza	50%		
1.7	2	Assicurare l'efficienza e l'efficacia delle attività operative di Protezione Civile	Imprese, prefetture, enti territoriali, volontariato, cittadini	30%	Interventi di spegnimento incendi boschivi	Sito Protezione Civile, Trasparenza	3000	Sezione Protezione Civile	100%
					Sostegno alle associazioni di volontariato (rimborsi spese)	Sito Protezione Civile, Trasparenza	10		
1.7	3	Migliorare ed assicurare le attività di previsione e prevenzione di Protezione Civile	Enti territoriali, prefetture, volontariato e cittadini	20%	Attivazione piattaforma informatica per gestione dei piani comunali di protezione civile	Sito Protezione Civile, Trasparenza	50%	Sezione Protezione Civile	50%
					Pubblicazione di bollettini di protezione civile e dati di monitoraggio	Sito Protezione Civile, Trasparenza	300	Servzio Previsione e gerstione dei rischi post emergenza	50%
1.7	4	Promuovere la diffusione della cultura di Protezione Civile	Enti territoriali, prefetture, volontariato e cittadini	20%	Campagne, manifestazioni e convegni per la diffusione della cultura di protezione civile	Sito Protezione Civile, Trasparenza	2	Sezione Protezione Civile	100%
11.1	1	Assolvere agli obblighi in materia di trasparenza e di prevenzione e contrasto dei fenomeni corruttivi prescritti dal Piano triennale di prevenzione della corruzione.	Cittadini, Utenti	5%	% assolvimento degli obblighi di pubblicazione e di messa in atto delle misure di prevenzione del rischio corruttivo, sia di carattere generale che specifico, come individuate nel PTPCT 2021-23 e suoi aggiornamenti	Attestazioni di monitoraggio sulle misure di trasparenza e anticorruzione redatte dalla Sezione/Amministrazione Trasparente	100%	Servzio Previsione e gerstione dei rischi post emergenza	50%
11.3	1	Garantire la transizione verso il digitale, mediante applicazione del Codice dell'Amministrazione Digitale (D. Lgs. N 82/2005) e del Piano Triennale per l'Informatica nella PA 2021-2023	Dirigenti, Cittadini, Utenti	5%	% di atti (proposte di DGR e determine CIFRATE) e dei documenti protocollati in uscita (note e altri documenti protocollati) accessibili (documenti nativi digitali, firmati digitalmente) sul totale degli atti cifrati e dei documenti protocollati in uscita dalla Sezione/Servizio (a partire da 10 gg dopo l'approvazione del PPO 2022)	Report di monitoraggio redatto dalla Sezione/Amministrazione Trasparente	100%	Servzio Previsione e gerstione dei rischi post emergenza	50%

DIPARTIMENTO 10

POLITICHE DEL LAVORO, ISTRUZIONE E FORMAZIONE

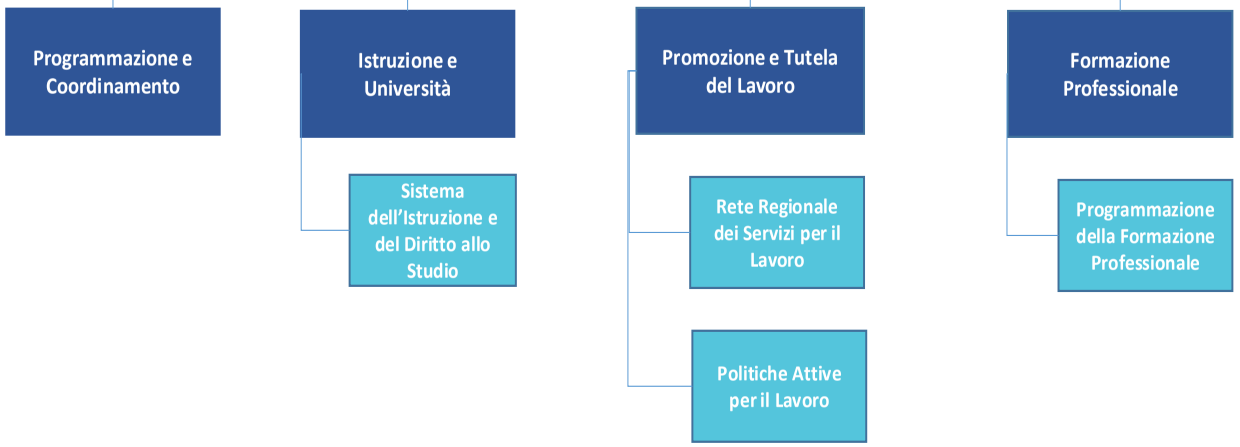

Legenda

- Dipartimento
- Sezione di Dipartimento
- Servizio

SEZIONI

1. Programmazione e Coordinamento

2. Istruzione e Università

3. Politiche e Mercato del Lavoro

4. Formazione

Mission: il Dipartimento attua le politiche regionali di promozione e tutela del lavoro e della formazione professionale; ha il compito di guidare il sistema formativo pugliese attraverso l'attuazione delle politiche per lo sviluppo del sistema di istruzione ed il sostegno all'alta formazione al fine di preparare culturalmente i cittadini pugliesi di domani in relazione alle esigenze del mondo del lavoro, dello sviluppo economico e del sistema di innovazione regionale; cura e coordina l'attuazione delle funzioni regionali in materia di istruzione a seguito della riforma del titolo V della Costituzione; cura e coordina la pianificazione e programmazione di interventi in materia di diritto allo studio; cura la programmazione e il coordinamento di progetti sperimentali per la riforma e l'innovazione del sistema istruzione.

2022 Scheda 2 "Obiettivi Operativi" - OBO

Dipartimento: Politiche del Lavoro, Istruzione e Formazione

Sezione: Programmazione e Coordinamento

Dirigente di Sezione: Massimiliano Colonna

Codice		Titolo	Stakeholder	Peso Obiettivi %	Indicatore			Servizi coinvolti	Grado di coinvolgimento (%)
OBST	OBO				Descrizione	Fonte di verifica	Target		
8.5	1	Costruzione partecipata della programmazione	Regioni/enti locali; Cittadini; Imprese;, Scuole e istituti di formazione; Organizzazioni/associazioni	65%	Analisi fabbisogno emerso nel corso degli eventi di partecipazione per Agenda per il Lavoro.	Protocollo Informativo RUPAR Puglia	N. 1 Report	Sezione Programmazione e Coordinamento	100%
8.5	2	Definizione di una metodologia di raccordo funzionale ed organizzativo, orientata alla razionalizzazione e semplificazione dei processi decisionali ad elevato impatto strategico	Regioni/enti locali; Cittadini; Imprese;, Scuole e istituti di formazione; Organizzazioni/associazioni	25%	azione sperimentale da proporre nella nuova programmazione 2021-2027	Protocollo Informativo RUPAR Puglia	N. 1 scheda progetto	Sezione Programmazione e Coordinamento	100%
11.1	1	Assolvere agli obblighi in materia di trasparenza e di prevenzione e contrasto dei fenomeni corruttivi prescritti dal Piano triennale di prevenzione della corruzione.	Cittadini, Utenti	5%	% assolvimento degli obblighi di pubblicazione e di messa in atto delle misure di prevenzione del rischio corruttivo, sia di carattere generale che specifico, come individuate nel PTPCT 2021-23 e suoi aggiornamenti	Attestazioni di monitoraggio sulle misure di trasparenza e anticorruzione redatte dalla Sezione/Amministrazione Trasparente	100%		
11.3	1	Garantire la transizione verso il digitale, mediante applicazione del Codice dell'Amministrazione Digitale (D. Lgs. N 82/2005) e del Piano Triennale per l'Informatica nella PA 2021-2023	Dirigenti, Cittadini, Utenti	5%	% di atti (proposte di DGR e determine CIFRATE) e dei documenti protocollati in uscita (note e altri documenti protocollati) accessibili (documenti nativi digitali, firmati digitalmente) sul totale degli atti cifrati e dei documenti protocollati in uscita dalla Sezione/Servizio (a partire da 10 gg dopo l'approvazione del PPO 2022)	Report di monitoraggio redatto dalla Sezione/Amministrazione Trasparente	100%		

2022 Scheda 2 "Obiettivi Operativi" - OBO

Dipartimento: Politiche del Lavoro, Istruzione e Formazione

Sezione: Istruzione e Università

Dirigente di Sezione: Maria Raffaella Lamacchia

Codice		Titolo	Stakeholder	Peso Obiettivi %	Indicatore			Servizi coinvolti	Grado di coinvolgimento (%)
OBST	OBO				Descrizione	Fonte di verifica	Target		
5.1	5.1.1	Potenziare un'offerta formativa integrata e inclusiva, innovativa e di qualità durante tutto l'arco della vita, in coerenza con i fabbisogni formativi delle filiere produttive del territorio	Istituzioni scolastiche autonome - Enti Locali - UTE - MI-MUR - Studenti - Famiglie - Docenti-ARTI	30	Progetti in collaborazione con scuole, Comuni, UTE etc.	Atti aministrativi (DGR - AD - Protocolli d'Intesa - Note etc.)	≥ 90	Sezione	100%
5.1	5.1.2	Migliorare la sicurezza, l'efficientamento, l'attrattività e la fruibilità degli ambienti di apprendimento scolastici ed universitari anche in relazione ai contesti territoriali	Istituzioni scolastiche autonome - Enti Locali - MI-MUR - Università degli studi pugliesi - Studenti - Famiglie - Docenti- ARTI	30	Interventi di edilizia scolastica ed universitaria la cui rendicontazione della spesa risulta in avanzamento	Atti aministrativi (DGR - AD - di liquidazione, comunicazioni al Ministero etc.) Sistema informatico del MIUR di monitoraggio GIES (Gestione Interventi Edilizia Scolastica)	≥40	Sezione	30%
								Sistema Istruzione e Diritto allo Studio	70%
5.1	5.1.3	Potenziare l'efficacia dei servizi e degli strumenti a sostegno del diritto allo studio	Istituzioni scolastiche autonome -Enti Locali - Studenti -Famiglie - Docenti - Università degli studi pugliesi- ADISU-ARTI	30	Fondi in bilancio autonomo e vincolato, destinati a garantire il diritto allo studio, impegnati rispetto ai fondi disponibili	Atti aministrativi (DGR - AD) Sistema informatico del MIUR di monitoraggio GIES (Gestione Interventi Edilizia Scolastica)	>90%	Sezione	30%
								Sistema Istruzione e Diritto allo Studio	70%
11.1	1	Assolvere agli obblighi in materia di trasparenza e di prevenzione e contrasto dei fenomeni corruttivi prescritti dal Piano triennale di prevenzione della corruzione.	Cittadini, Utenti	5%	% assolvimento degli obblighi di pubblicazione e di messa in atto delle misure di prevenzione del rischio corruttivo, sia di carattere generale che specifico, come individuate nel PTPCT 2021-23 e suoi aggiornamenti	Attestazioni di monitoraggio sulle misure di trasparenza e anticorruzione redatte dalla Sezione/Amministrazione Trasparente	100%	Sistema Istruzione e Diritto allo Studio	50%

Dipartimento: Politiche del Lavoro, Istruzione e Formazione									
Sezione: Istruzione e Università									
Dirigente di Sezione: Maria Raffaella Lamacchia									
Codice		Titolo	Stakeholder	Peso Obiettivi %	Indicatore			Servizi coinvolti	Grado di coinvolgimento (%)
OBST	OBO				Descrizione	Fonte di verifica	Target		
11.3	1	Garantire la transizione verso il digitale, mediante applicazione del Codice dell'Amministrazione Digitale (D. Lgs. N 82/2005) e del Piano Triennale per l'Informatica nella PA 2021-2023	Dirigenti, Cittadini, Utenti	5%	% di atti (proposte di DGR e determine CIFRATE) e dei documenti protocollati in uscita (note e altri documenti protocollati) accessibili (documenti nativi digitali, firmati digitalmente) sul totale degli atti cifrati e dei documenti protocollati in uscita dalla Sezione/Servizio (a partire da 10 gg dopo l'approvazione del PPO 2022)	Report di monitoraggio redatto dalla Sezione/Amministrazione Trasparente	100%	Sistema Istruzione e Diritto allo Studio	50%

2022 Scheda 2 "Obiettivi Operativi" - OBO

Dipartimento: Politiche del Lavoro, Istruzione e Formazione

Sezione: Politiche e mercato del lavoro

Dirigente di Sezione: Giuseppe Lella

Codice		Titolo	Stakeholder	Peso Obiettivi %	Indicatore			Servizi coinvolti	Grado di coinvolgimento (%)
OBST	OBO				Descrizione	Fonte di verifica	Target		
3.5	1	Monitoraggio del Piano Straordinario di potenziamento CPI	Cittadini Imprese Operatori per i servizi per il lavoro pubblici e privati	30%	Relazioni trimestrali finalizzate al monitoraggio delle risorse finanziarie e dello stato di avanzamento delle attività previste dal DM 74/2019 e ss.mm.ii	Protocollo	100%	Servizio rete regionale dei servizi per il lavoro Sezione	80% 20%
8.5	1	Attuazione delle politiche attive ex L n. 68/99	Cittadini Imprese	30%	Realizzazione di interventi in favore di disabili ex art 12 L. n. 241/1990	BURP	1	Servizio Politiche attive per il lavoro Sezione	80% 20%
8.5	2	Garanzia Occupazione Lavoro	Cittadini Imprese Operatori per i servizi per il lavoro pubblici e privati	30%	Approvazione del PAR	Burp	1	Servizio Politiche attive per il lavoro Sezione	20% 80%
11.1	1	Assolvere agli obblighi in materia di trasparenza e di prevenzione e contrasto dei fenomeni corruttivi prescritti dal Piano triennale di prevenzione della corruzione.	Cittadini, Utenti	5%	% assolvimento degli obblighi di pubblicazione e di messa in atto delle misure di prevenzione del rischio corruttivo, sia di carattere generale che specifico, come individuate nel PTPCT 2021-23 e suoi aggiornamenti	Attestazioni di monitoraggio sulle misure di trasparenza e anticorruzione redatte dalla Sezione/Amministrazione Trasparente	100%	Servizio Politiche attive per il lavoro Servizio rete regionale dei servizi per il lavoro	33% 33%
11.3	1	Garantire la transizione verso il digitale, mediante applicazione del Codice dell'Amministrazione Digitale (D. Lgs. N 82/2005) e del Piano Triennale per l'Informatica nella PA 2021-2023	Dirigenti, Cittadini, Utenti	5%	% di atti (proposte di DGR e determine CIFRATE) e dei documenti protocollati in uscita (note e altri documenti protocollati) accessibili (documenti nativi digitali, firmati digitalmente) sul totale degli atti cifrati e dei documenti protocollati in uscita dalla Sezione/Servizio (a partire da 10 gg dopo l'approvazione del PPO 2022)	Report di monitoraggio redatto dalla Sezione/Amministrazione Trasparente	100%	Servizio Politiche attive per il lavoro Servizio rete regionale dei servizi per il lavoro	33% 33%

2022 Scheda 2 "Obiettivi Operativi" - OBO

Dipartimento: Politiche del Lavoro, Istruzione e Formazione

Sezione: Formazione

Dirigente di Sezione: Monica Calzetta

Codice		Titolo	Stakeholder	Peso Obiettivi %	Indicatore			Servizi coinvolti	Grado di coinvolgimento (%)
OBST	OBO				Descrizione	Fonte di verifica	Target		
5.2	5.2.1	Implementare e completare la procedura telematica di variazione dati accreditamento. Definire un accreditamento ad hoc per gli Istituti Professionali per l'erogazione dei percorsi di IeFP. Effettuare l'aggiornamento, i controlli e le verifiche amministrative sulle sedi operative degli organismi formativi, ai fini del conseguimento dell'accreditamento degli stessi.	Sindacati e associazioni di categoria Organismi formativi	20%	Procedura telematica per la presentazione istanze di variazione dati accreditamento. Adozione avviso accreditamento Istituti Professionali per IeFP ai sensi del decreto legislativo 13 aprile 2017 n. 61	CIFRA - Sistema Informativo "Sistema Puglia"	si	Servizio Programmazione della Formazione Professionale	100%
					Numero verbali – check list audit in loco	Sistema Protocollazione Rupar - Puglia	100		
5.2	5.2.2	Sviluppare ed implementare percorsi formativi per il rafforzamento delle competenzedi base, specialistiche e/o professionalizzanti e per gli interventi di formazione permanente	Organismi formativi Sindacati / associazioini di categoria Sistema Scolastico Regionale Istituti di Pena Giovani laureati	35%	Numero progetti /percorsi formativi e voucher liquidati in favore di utenti della Sezione Formazionea (organismi formativi, giovani e giovani laureati,) relativamente ai temi di riferimento dell' Azione X del POR Puglia FESR FSE 2014-2020 (Iefp 10.1- Riqualificazione OSS 10.5- ITS 10.3-Pass Laureati 10.4.d)	CIFRA-BURP	500		100%
8.5	8.5.1	Sviluppare azioni di sistema(PNC) e misure per favorire l'incontro tra domanda e offerta di lavoro e sviluppare corsi di qualificazione professionale on the job e per l'autoimprenditorialità.	Organismi formativi/scuole/Università Esperti di settore Imprese e distretti produttivi Sindacati e associazioni di categoria	35%	Numero di piani formativi presentati da Organismi e imprese pugliesi	CIFRA- BURP	10	Servizio Programmazione della Formazione Professionale	30%
					Numero di voucher con modalità "a sportello" a favore di imprese, liberi professionisti, lavoratori autonomi).	CIFRA- BURP	50	SEZIONE FORMAZIONE	70%
11.1		Assolvere agli obblighi in materia di trasparenza e di prevenzione e contrasto dei fenomeni corruttivi prescritti dal Piano triennale di prevenzione della corruzione.	Cittadini, Utenti	5%	% assolvimento degli obblighi di pubblicazione e di messa in atto delle misure di prevenzione del rischio corruttivo, sia di carattere generale che specifico, come individuate nel PTPCT 2021-23 e suoi aggiornamenti	Attestazioni di monitoraggio sulle misure di trasparenza e anticorruzione redatte dalla Sezione/Amministrazione Trasparente	100%	Servizio Programmazione della Formazione Professionale	50%
11.3		Garantire la transizione verso il digitale, mediante applicazione del Codice dell'Amministrazione Digitale (D. Lgs. N 82/2005) e del Piano Triennale per l'Informatica nella PA 2021-2023	Dirigenti, Cittadini, Utenti	5%	% di atti (proposte di DGR e determine CIFRATE) e dei documenti protocollati in uscita (note e altri documenti protocollati) accessibili (documenti nativi digitali, firmati digitalmente) sul totale degli atti cifrati e dei documenti protocollati in uscita dalla Sezione/Servizio (a partire da 10 gg dopo l'approvazione del PPO 2022)	Report di monitoraggio redatto dalla Sezione/Amministrazione Trasparente	100%	Servizio Programmazione della Formazione Professionale	50%

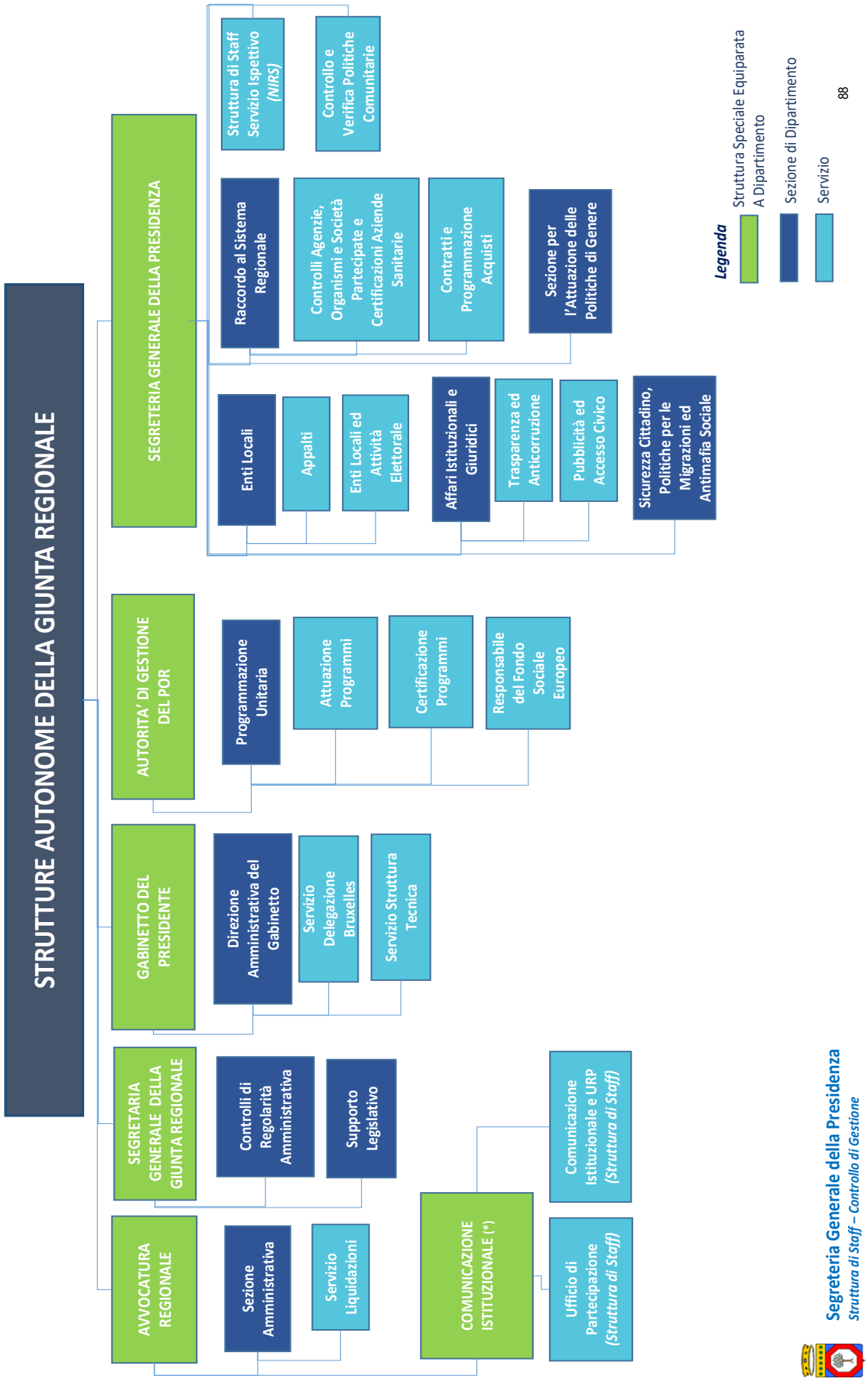
STRUTTURE AUTONOME DELLA GIUNTA REGIONALE
SEGRETERIA GENERALE DELLA PRESIDENZA
Struttura di Staff Servizio Ispettivo (NIRS)
Controllo e Verifica Politiche Comunitarie
Raccordo al Sistema Regionale
Controlli Agenzie, Organismi e Società Partecipate e Certificazioni Aziende Sanitarie
Contratti e Programmazione Acquisti
Sezione per l'Attuazione delle Politiche di Genere
Enti Locali
Appalti
Enti Locali ed Attività Elettorale
Affari Istituzionali e Giuridici
Trasparenza ed Anticorruzione
Pubblicità ed Accesso Civico
Sicurezza Cittadino, Politiche per le Migrazioni ed Antimafia Sociale
AUTORITA' DI GESTIONE DEL POR
Programmazione Unitaria
Attuazione Programmi
Certificazione Programmi
Responsabile del Fondo Sociale Europeo
GABINETTO DEL PRESIDENTE
Direzione Amministrativa del Gabinetto
Servizio Delegazione Bruxelles
Servizio Struttura Tecnica
SEGRETARIA GENERALE DELLA GIUNTA REGIONALE
Controlli di Regolarità Amministrativa
Supporto Legislativo
AVVOCATURA REGIONALE
Sezione Amministrativa
Servizio Liquidazioni
COMUNICAZIONE ISTITUZIONALE (*)
Comunicazione Istituzionale e URP (Struttura di Staff)
Ufficio di Partecipazione (Struttura di Staff)
Legenda
Struttura Speciale Equiparata A Dipartimento
Sezione di Dipartimento
Servizio
88
Segreteria Generale della Presidenza
Struttura di Staff – Controllo di Gestione

SEZIONI

1. Affari Istituzionali e Giuridici
2. Raccordo al Sistema Regionale
3. Enti Locali
4. Sicurezza Cittadino, Politiche per le Migrazioni ed Antimafia Sociale
5. Controllo e Verifica Politiche Comunitarie
6. Sezione per l'Attuazione delle Politiche di Genere

Mission: nell'esercizio delle proprie prerogative il Segretario Generale della Presidenza:
- assicura il supporto tecnico all'attività di indirizzo politico-amministrativo e di controllo svolta dagli organi di governo
- collabora alle iniziative concernenti i rapporti tra gli organi di governo regionali e gli organi istituzionali dell'Unione Europea, dello Stato e delle altre Regioni, nonché il Consiglio Regionale;
- sovrintende alle fasi di redazione della proposta di Piano Triennale per la prevenzione della corruzione e di Programma Triennale per la trasparenza e l'integrità, nelle fasi di attuazione ed aggiornamento degli stessi, nonché nelle procedure di rotazione degli incarichi dirigenziali e di gestione dei conflitti di interessi concernenti i Direttori di Dipartimento, e figure analoghe, assicurando la terzietà dell'azione amministrativa;
- cura il ciclo di gestione della performance;
- si raccorda con le strutture organizzative della Giunta Regionale;
- assiste il Presidente nell'esercizio delle sue attribuzioni in materia di rapporti con gli enti politico istituzionali presenti sul territorio regionale, le formazioni economico-sociali e le confessioni religiose;
- assiste, anche attraverso attività di studio e di documentazione, il Presidente e la Giunta nell'attività di relazione nazionale ed internazionale;
- coordina le strutture sott'ordinate;
- cura gli adempimenti ed il coordinamento in materia di Bilancio Sociale di cui alla L.R. 7/4/2014, n. 15;
- assicura la terzietà dell'azione amministrativa nell'adozione di atti che potrebbero creare conflitti di competenza tra il Dirigente di Sezione e le funzioni attribuite al medesimo dirigente, anche avvalendosi di altri dirigenti regionali;
- sovrintende alle attività di supervisione, programmazione e controllo delle Società partecipate e/o controllate dall'Amministrazione Regionale nonché delle Agenzie Regionali, in raccordo con le strutture competenti per materia;
- sovrintende al decentramento di compiti e funzioni amministrativi, nonché delle risorse umane, verso il sistema delle Autonomie Locali;
- sovrintende alle attività di controllo e verifica della spesa relativa ai Programmi Comunitari.

2022 Scheda 2 "Obiettivi Operativi" - OBO

Dipartimento:

Sezione: Affari Istituzionali e Giuridici

Dirigente di Sezione: dott.ssa Rossella Caccavo

Codice		Titolo	Stakeholder	Peso Obiettivi %	Indicatore			Servizi coinvolti	Grado di coinvolgimento (%)
OBST	OBO				Descrizione	Fonte di verifica	Target		
11.1	1	Valutazione del rischio corruttivo regionale sulla base dei processi organizzativi dell'Ente	Strutture organizzative regionali; Dirigenti e dipendenti regionali; Utenti esterni (cittadini, imprese, ecc.); ANAC.	40%	Applicazione del nuovo Sistema di valutazione del rischio corruttivo (VRC), costruito sulla base dei processi organizzativi regionali (e non più dei procedimenti amministrativi), in conformità alle indicazioni contenute nel PNA di ANAC.	*Risk assessment* regionale, le cui risultanze sono contenute in apposita Sezione dedicata all'analisi di contesto interno del PTPCT 2022-2024 della Regione Puglia	1	Servizio Trasparenza ed Anticorruzione	100%
11.1	2	Disciplina in materia di pubblicazione degli atti sul Bollettino Ufficiale della Regione Puglia (BURP)	Dirigenti e dipendenti regionali; Altri Enti pubblici e privati regionali; Cittadini e utenti esterni	20%	Revisione, aggiornamento e sistematizzazione della disciplina in materia di pubblicazione degli atti sul Bollettino Ufficiale della Regione Puglia (BURP)	Predisposizione Schema di Disegno di Legge regionale (SDL) o, in alternativa, predisposizione di direttive regionali	1	Servizio Pubblicità e accesso civico	50%
								Sezione Affari Istituzionali e Giuridici	50%
11.9	3	Implementazione di *policies* regionali e procedure interne di gestione degli istituti e degli adempimenti in materia di protezione dei dati personali ex Reg. UE 679/2016 (GDPR) e D.Lgs. 196/2003 s.m.i.	Strutture organizzative regionali; Dirigenti e dipendenti regionali; Cittadini e utenti esterni; Autorità Garante per la Protezione di Dati Personali (GDPD).	35%	Definizione procedure regionali per la gestione delle violazioni di dati personali (cd. *data-breach*)	D.G.R. recante Linee guida su procedure di gestione *data-breach*	1	Sezione Affari Istituzionali e Giuridici	100%
11.3	1	Garantire la transizione verso il digitale, mediante applicazione del Codice dell'Amministrazione Digitale (D. Lgs. N 82/2005) e del Piano Triennale per l'Informatica nella PA 2021-2023	Dirigenti, Cittadini, Utenti	5%	% di atti (proposte di DGR e determine CIFRATE) e dei documenti protocollati in uscita (note e altri documenti protocollati) accessibili (documenti nativi digitali, firmati digitalmente) sul totale degli atti cifrati e dei documenti protocollati in uscita dalla Sezione/Servizio (a partire da 10 gg dopo l'approvazione del PPO 2022)	Report di monitoraggio redatto dalla Sezione/Amministrazione Trasparente	100%	Servizio Pubblicità e accesso civico	33%
								Servizio Trasparenza ed Anticorruzione	33%

2022 Scheda 2 "Obiettivi Operativi" - OBO

Dipartimento: SEGRETERIA GENERALE DELLA PRESIDENZA

Sezione: RACCORDO AL SISTEMA REGIONALE

Dirigente di Sezione: NICOLA LOPANE

Codice		Titolo	Stakeholder	Peso Obiettivi %	Indicatore			Servizi coinvolti	Grado di coinvolgimento (%)
OBST	OBO				Descrizione	Fonte di verifica	Target		
11.3	1	Promuovere la professionalizzazione dei RUP in materia di contratti pubblici	RUP della Regione Puglia	30%	Evento formativo	Intranet NoiPA	si	Servizio programmazione e contratti	100%
11.3	2	Standardizzazione e miglioramento dei processi di acquisto attraverso la diffusione di best practises e/o newsletters	Strutture regionali e operatori economici	30%	Pubblicazione note e/o newsletters	Intranet NoiPA	si	Servizio programmazione e contratti	100%
11.3	3	Uniformare e razionalizzare i procedimenti di verifica amministrativa e/o contabile	Agenzie, società ed enti controllati e vigilati	30%	Adozione di atto, provvedimento o circolare	Protocollo, CIFRA	si	Servizio Controlli	100%
11.1	1	Assolvere agli obblighi in materia di trasparenza e di prevenzione e contrasto dei fenomeni corruttivi prescritti dal Piano triennale di prevenzione della corruzione.	Cittadini, Utenti	5%	% assolvimento degli obblighi di pubblicazione e di messa in atto delle misure di prevenzione del rischio corruttivo, sia di carattere generale che specifico, come individuate nel PTPCT 2021-23 e suoi aggiornamenti	Attestazioni di monitoraggio sulle misure di trasparenza e anticorruzione redatte dalla Sezione/Amministrazione Trasparente	100%	Servizio programmazione e contratti	33%
								Servizio Controlli	33%
11.3	1	Garantire la transizione verso il digitale, mediante applicazione del Codice dell'Amministrazione Digitale (D. Lgs. N 82/2005) e del Piano Triennale per l'Informatica nella PA 2021-2023	Dirigenti, Cittadini, Utenti	5%	% di atti (proposte di DGR e determine CIFRATE) e dei documenti protocollati in uscita (note e altri documenti protocollati) accessibili (documenti nativi digitali, firmati digitalmente) sul totale degli atti cifrati e dei documenti protocollati in uscita dalla Sezione/Servizio (a partire da 10 gg dopo l'approvazione del PPO 2022)	Report di monitoraggio redatto dalla Sezione/Amministrazione Trasparente	100%	Servizio programmazione e contratti	33%
								Servizio Controlli	33%

2022 Scheda 2 "Obiettivi Operativi" - OBO

Dipartimento: SEGRETERIA GENERALE DELLA PRESIDENZA

Sezione: ENTI LOCALI

Dirigente di Sezione: TOMMASI ANTONIO

Codice		Titolo	Stakeholder	Peso Obiettivi %	Indicatore			Servizi coinvolti	Grado di coinvolgimento (%)
OBST	OBO				Descrizione	Fonte di verifica	Target		
11.3		Promuovere la diffusione dell'esercizio associato mediante l'attivazione di canali digitali di comunicazione istituzionale.	UNIONI DI COMUNI	30%	Realizzazione di pagina web dedicata alle Forme associative pugliesi.	Sito Istituzionale: REGIONE PUGLIA	100%	SERVIZIO ENTI LOCALI E ATTIVITÀ ELETTORALE	100%
11.2		Implementare e aggiornare le procedure di trasferimento delle risorse finanziarie per funzioni delegate ex UMA L.R. 16/2000 e L.R. 36/2008 con riallineamento percentuale del numero dei Comuni senza personale trasferito dalla Regione Puglia	COMUNI	30%	Report / Piano di Ridistribuzione delle risorse trasferite in favore dei Comuni senza personale trasferito dalla Regione Puglia per funzioni delegate ex UMA	Proposta D.G.R. Comuni senza Personale UMA per l'esercizio delle funzioni delegate	1	SERVIZIO ENTI LOCALI E ATTIVITÀ ELETTORALE	100%
11.3		Formulare linee guida finalizzate all'efficientamento, alla razionalizzazione e al rispetto del principio di economicità delle procedure per l'acquisizione dei servizi di pubblicità legale.	DIPARTIMENTI REGIONALI	30%	Elaborazione delle Linee guida riguardanti le procedure di servizi di pubblicità legale	Determina dirigenziale di approvazione delle linee guida.	100%	SERVIZIO APPALTI	100%
11.1	1	Assolvere agli obblighi in materia di trasparenza e di prevenzione e contrasto dei fenomeni corruttivi prescritti dal Piano triennale di prevenzione della corruzione.	Cittadini, Utenti	5%	% assolvimento degli obblighi di pubblicazione e di messa in atto delle misure di prevenzione del rischio corruttivo, sia di carattere generale che specifico, come individuate nel PTPCT 2021-23 e suoi aggiornamenti	Attestazioni di monitoraggio sulle misure di trasparenza e anticorruzione redatte dalla Sezione/Amministrazione Trasparente	100%	SERVIZIO ENTI LOCALI E ATTIVITÀ ELETTORALE	33%
								SERVIZIO APPALTI	33%
11.3	1	Garantire la transizione verso il digitale, mediante applicazione del Codice dell'Amministrazione Digitale (D. Lgs. N 82/2005) e del Piano Triennale per l'Informatica nella PA 2021-2023	Dirigenti, Cittadini, Utenti	5%	% di atti (proposte di DGR e determine CIFRATE) e dei documenti protocollati in uscita (note e altri documenti protocollati) accessibili (documenti nativi digitali, firmati digitalmente) sul totale degli atti cifrati e dei documenti protocollati in uscita dalla Sezione/Servizio (a partire da 10 gg dopo l'approvazione del PPO 2022)	Report di monitoraggio redatto dalla Sezione/Amministrazione Trasparente	100%	SERVIZIO ENTI LOCALI E ATTIVITÀ ELETTORALE	33%
								SERVIZIO APPALTI	33%

2022 Scheda 2 "Obiettivi Operativi" - OBO

Dipartimento: SEGRETERIA GENERALE DELLA PRESIDENZA

Sezione: Sicurezza del Cittadino

Dirigente di Sezione: Antonio Tommasi

Codice		Titolo	Stakeholder	Peso Obiettivi %	Indicatore			Servizi coinvolti	Grado di coinvolgimento (%)
OBST	OBO				Descrizione	Fonte di verifica	Target		
3.3	1	Iniziative in favore di soggetti vittime di discriminazioni		20%	Predisposzione atto dirigenziali	A.D.	10		
3.3	2	Realizzazione di programmi innovativi nell'ambito delle politiche migratorie		50%	n. di interventi di sostegno alle politiche migratorie	DGR	4		
11.2	3	Interventi in favore delle politiche di antimafia sociale		20%	Predisposzione atto di giunta	DGR	1		
11.1	1	Assolvere agli obblighi in materia di trasparenza e di prevenzione e contrasto dei fenomeni corruttivi prescritti dal Piano triennale di prevenzione della corruzione.	Cittadini, Utenti	5%	% assolvimento degli obblighi di pubblicazione e di messa in atto delle misure di prevenzione del rischio corruttivo, sia di carattere generale che specifico, come individuate nel PTPCT 2021-23 e suoi aggiornamenti	Attestazioni di monitoraggio sulle misure di trasparenza e anticorruzione redatte dalla Sezione/Amministrazione Trasparente	100%		
11.3	1	Garantire la transizione verso il digitale, mediante applicazione del Codice dell'Amministrazione Digitale (D. Lgs. N 82/2005) e del Piano Triennale per l'Informatica nella PA 2021-2023	Dirigenti, Cittadini, Utenti	5%	% di atti (proposte di DGR e determine CIFRATE) e dei documenti protocollati in uscita (note e altri documenti protocollati) accessibili (documenti nativi digitali, firmati digitalmente) sul totale degli atti cifrati e dei documenti protocollati in uscita dalla Sezione/Servizio (a partire da 10 gg dopo l'approvazione del PPO 2022)	Report di monitoraggio redatto dalla Sezione/Amministrazione Trasparente	100%		

2022 Scheda 2 "Obiettivi Operativi" - OBO

Dipartimento: SEGRETERIA GENERALE DELLA PRESIDENZA

Sezione: Controllo e Verifica Politiche Comunitarie

Dirigente di Sezione: Mauro CALOGIURI

Codice		Titolo	Stakeholder	Peso Obiettivi %	Indicatore			Servizi coinvolti	Grado di coinvolgimento (%)
OBST	OBO				Descrizione	Fonte di verifica	Target		
11.3	1	Garantire lo svolgimento di attività di audit sul corretto funzionamento del sistema di gestione e controllo del Programma Operativo FESR-FSE 2014/2020 - Reg. (UE) 1303/2014 attività di audit in ambito FESR-FSE ex art. 127	Commissione Europea Mef - Igrue Organismi Intermedi Autorità di Gestione Struttura di Certificazione	40%	Rapporto di AUDIT	Approvazione del Rapporto ed invio alle istituzioni interessate	SI	Servizio Controllo e Verifica Politiche Comunitarie - Autorità di Audit	100%
11.3	2	Garantire lo svolgimento di attività di audit sul corretto funzionamento del sistema di gestione e controllo del Programma di Cooperazione Interreg e IPA-CBC Italia-Albania-Montenegro - Reg. (UE) 1303/2014 attività di audit in ambito FESR ex art. 127	Commissione Europea Mef - Igrue Organismi Intermedi Autorità di Gestione Struttura di Certificazione	40%	Rapporto di AUDIT	Approvazione del Rapporto ed invio alle istituzioni interessate	SI	Servizio Controllo e Verifica Politiche Comunitarie - Autorità di Audit	100%
11.3	3	Garantire l'aggiornamento delle procedure e degli strumenti di controllo PO FERS-FSE 2014-2020 ex. Art. 127 del Reg. (UE) 1303/2014 alla luce del nuovo "Quadro temporaneo per le misure di aiuto di Stato a sostegno dell'economia nell'attuale emergenza del COVID-19" (cd. Temporary Framework)	Commissione Europea Mef - Igrue Organismi Intermedi Autorità di Gestione Struttura di Certificazione	10%	Aggiornamento delle Check list e del Verbale di Controllo	Determina di approvazione del nuovo Kit di Controllo	SI	Servizio Controllo e Verifica Politiche Comunitarie - Autorità di Audit	100%
11.1	1	Assolvere agli obblighi in materia di trasparenza e di prevenzione e contrasto dei fenomeni corruttivi prescritti dal Piano triennale di prevenzione della corruzione.	Cittadini, Utenti	5%	% assolvimento degli obblighi di pubblicazione e di messa in atto delle misure di prevenzione del rischio corruttivo, sia di carattere generale che specifico, come individuate nel PTPCT 2021-23 e suoi aggiornamenti	Attestazioni di monitoraggio sulle misure di trasparenza e anticorruzione redatte dalla Sezione/Amministrazione Trasparente	100%		
11.3	1	Garantire la transizione verso il digitale, mediante applicazione del Codice dell'Amministrazione Digitale (D. Lgs. N 82/2005) e del Piano Triennale per l'Informatica nella PA 2021-2023	Dirigenti, Cittadini, Utenti	5%	% di atti (proposte di DGR e determine CIFRATE) e dei documenti protocollati in uscita (note e altri documenti protocollati) accessibili (documenti nativi digitali, firmati digitalmente) sul totale degli atti cifrati e dei documenti protocollati in uscita dalla Sezione/Servizio (a partire da 10 gg dopo l'approvazione del PPO 2022)	Report di monitoraggio redatto dalla Sezione/Amministrazione Trasparente	100%		

2022 Scheda 2 "Obiettivi Operativi" - OBO

Dipartimento: segreteria generale della presidenza

Sezione: Attuazione delle politiche di genere

Dirigente di Sezione: Annalisa Bellino

Codice		Titolo	Stakeholder	Peso Obiettivi %	Indicatore			Servizi coinvolti	Grado di coinvolgimento (%)
OBST	OBO				Descrizione	Fonte di verifica	Target		
10.1	1	Favorire l'adozione di strumenti di sistema (es. VIG, Bilancio di Genere e Sociale, Rapporto Agenda) ai fini della rendiconatzione sociale e di genere	strutture regionali collettività Ipres	75%	Strumenti di sistema per le politiche di genere	DGR, report, pubblicazioni	2		
10.1	2	Promozione di azioni di sensibilizzazione e formazione sul tema	strutture regionali collettività Ipres	15%	cura di focus tematici nella prospettiva di genere	atti amministrativi, report, pubblicazioni	1		
11.1	1	Assolvere agli obblighi in materia di trasparenza e di prevenzione e contrasto dei fenomeni corruttivi prescritti dal Piano triennale di prevenzione della corruzione.	Cittadini, Utenti	5%	% assolvimento degli obblighi di pubblicazione e di messa in atto delle misure di prevenzione del rischio corruttivo, sia di carattere generale che specifico, come individuate nel PTPCT 2021-23 e suoi aggiornamenti	Attestazioni di monitoraggio sulle misure di trasparenza e anticorruzione redatte dalla Sezione/Amministrazione Trasparente	100%		
11.3	1	Garantire la transizione verso il digitale, mediante applicazione del Codice dell'Amministrazione Digitale (D. Lgs. N 82/2005) e del Piano Triennale per l'Informatica nella PA 2021-2023	Dirigenti, Cittadini, Utenti	5%	% di atti (proposte di DGR e determine CIFRATE) e dei documenti protocollati in uscita (note e altri documenti protocollati) accessibili (documenti nativi digitali, firmati digitalmente) sul totale degli atti cifrati e dei documenti protocollati in uscita dalla Sezione/Servizio (a partire da 10 gg dopo l'approvazione del PPO 2022)	Report di monitoraggio redatto dalla Sezione/Amministrazione Trasparente	100%		

GABINETTO DEL PRESIDENTE — PIANO DEGLI OBIETTIVI 2022

SEZIONI

1. Direzione Amministrativa del Gabinetto

Mission: Il Gabinetto del Presidente è struttura autonoma che esercita funzioni di ausiliarietà per l'esercizio delle attività istituzionali del Presidente; assicura il coordinamento dell'indirizzo politico del Presidente e della Giunta regionale tramite il raccordo con i Direttori di Dipartimento e il Segretario Generale della Presidenza.

2022 Scheda 2 "Obiettivi Operativi" - OBO

Dipartimento: GABINETTO DEL PRESIDENTE

Sezione: DIREZIONE AMMINISTRATIVA

Dirigente di Sezione: PIERLUIGI RUGGIERO

Codice		Titolo	Stakeholder	Peso Obiettivi %	Indicatore			Servizi coinvolti	Grado di coinvolgimento (%)
OBST	OBO				Descrizione	Fonte di verifica	Target		
0101	1,1	Garantire la costante analisi delle politiche nazionali e comunitarie, la gestione dei processi decisionali e dei programmi di finanziamento dell'U.E.	Dirigenti	20%	N° Note informative	Report del Dirigente delle note informative trasmesse	90	Servizio Struttura Tecnica	50%
								Servizio di Bruxelles	50%
0101	1,1	Garantire la coerenza delle singole iniziative regionali in ambito ICT con le strategie di sviluppo regionale in ambito ICT e con la normativa nazionale.	Dirigenti	15%	N.ro pareri rilasciati/n.ro pareri richiesti	N.ro pareri protocollati e trasmessi alle strutture	100%	Servizio Struttura Tecnica	100%
0101	1,1	Garantire le modifiche e le iscrizioni sul Registro Regionale delle Persone Giuridiche	Dirigenti	20%	N.ro modifiche al registro o certificazioni effettuate/n.ro richieste di modifiche al registro o di certificati	N.ro annotazioni su registro ed atti	100%	Sezione	100%
0101	1,1	Garantire la verifica dell'istruttoria e la registrazione dei Decreti del Presidente della Giunta Regionale	Dirigenti	35%	Verifica n.ro istruttorie/n.ro decreti adottati	N.ro annotazioni su registro	100%	Sezione	100%
11.1	1	Assolvere agli obblighi in materia di trasparenza e di prevenzione e contrasto dei fenomeni corruttivi prescritti dal Piano triennale di prevenzione della corruzione.	Cittadini, Utenti	5%	% assolvimento degli obblighi di pubblicazione e di messa in atto delle misure di prevenzione del rischio corruttivo, sia di carattere generale che specifico, come individuate nel PTPCT 2021-23 e suoi aggiornamenti	Attestazioni di monitoraggio sulle misure di trasparenza e anticorruzione redatte dalla Sezione/Amministrazione Trasparente	100%	Servizio Struttura Tecnica	33%
								Servizio di Bruxelles	33%
11.3	1	Garantire la transizione verso il digitale, mediante applicazione del Codice dell'Amministrazione Digitale (D. Lgs. N 82/2005) e del Piano Triennale per l'Informatica nella PA 2021-2023	Dirigenti, Cittadini, Utenti	5%	% di atti (proposte di DGR e determine CIFRATE) e dei documenti protocollati in uscita (note e altri documenti protocollati) accessibili (documenti nativi digitali, firmati digitalmente) sul totale degli atti cifrati e dei documenti protocollati in uscita dalla Sezione/Servizio (a partire da 10 gg dopo l'approvazione del PPO 2022)	Report di monitoraggio redatto dalla Sezione/Amministrazione Trasparente	100%	Servizio Struttura Tecnica	33%
								Servizio di Bruxelles	33%

SEGRETERIA GENERALE DELLA GIUNTA REGIONALE — PIANO DEGLI OBIETTIVI 2022

SEZIONI

1. Controlli di Regolarità Amministrativa

2. Supporto Legislativo

Mission: Il Segretariato Generale della Giunta tratta i provvedimenti relativi alla convocazione della Giunta e trasmette al Presidente e agli Assessori la necessaria documentazione; segue i lavori collegiali della Giunta Regionale, ne redige i verbali e ne cura la raccolta ufficiale; assicura la regolarità formale e l'unitarietà amministrativa degli atti sottoposti all'esame della Giunta Regionale; provvede all'inoltro degli atti approvati dalla Giunta (d.d.l., regolamenti e deliberazioni se di competenza) al Consiglio Regionale; predispone gli atti relativi all'esecuzione delle deliberazioni della Giunta per le attività di competenza della stessa; cura la raccolta ufficiale degli atti della Giunta Regionale; cura la raccolta, in copia conforme all'originale, delle determinazioni dirigenziali; cura gli adempimenti di competenza in materia di trasparenza amministrativa; cura il coordinamento ed il monitoraggio del sistema di gestione dei flussi documentali relativi agli atti di Giunta e dirigenziali, cosiddetto CIFRA; promuove e coordina ogni azione utile alla semplificazione normativa curandone gli aspetti tecnico giuridici.

2022 Scheda 2 "Obiettivi Operativi" - OBO

Segreteria generale della Giunta Regionale

Sezione Supporto Legislativo

Dirigente di Sezione: Emma Ruffino

Codice		Titolo	Stakeholder	Peso Obiettivi %	Indicatore			Servizi coinvolti	Grado di coinvolgimento (%)
OBST	OBO				Descrizione	Fonte di verifica	Target		
11.5	1	Unire le forze per produrre norme migliori		40%	% di testi normativi (SDL e Reg.R.) revisionati prima del o dopo il caricamento in Cifra da parte delle Strutture proponenti per migliorare la qualità della produzione normativa regionale	Cifra e posta elettronica istituzionale	>40%		
11.5	2	Ridurre il contenzioso costituzionale conseguente all'impugnazione in via principale da parte del Governo di leggi regionali, attraverso la mediazione svolta con i competenti uffici della Presidenza del Consiglio dei Ministri in ordine alle osservazioni e ai rilievi di incostituzionalità formulati dall'Amministrazione centrale nel corso dell'istruttoria di legittimità costituzionale.		30%	% di mediazioni svolte in relazione al numero di leggi regionali osservate dal Governo	Posta elettronica istituzionale	>80%		
11.5	3	Rafforzare i sistemi di controllo interno contribuendo ai processi di autocorrezione, miglioramento qualitativo e di semplificazione dell'attività delle strutture della Giunta regionale.		20%	"Piano dei controlli di regolarità amministrativa in fase successiva per l'anno 2022"	Adozione del piano e sua attuazione secondo le modalità e i tempi da esso previsti	SI		
11.1	1	Assolvere agli obblighi in materia di trasparenza e di prevenzione e contrasto dei fenomeni corruttivi prescritti dal Piano triennale di prevenzione della corruzione.	Cittadini, Utenti	5%	% assolvimento degli obblighi di pubblicazione e di messa in atto delle misure di prevenzione del rischio corruttivo, sia di carattere generale che specifico, come individuate nel PTPCT 2021-23 e suoi aggiornamenti	Attestazioni di monitoraggio sulle misure di trasparenza e anticorruzione redatte dalla Sezione/Amministrazione Trasparente	100%		
11.3	1	Garantire la transizione verso il digitale, mediante applicazione del Codice dell'Amministrazione Digitale (D. Lgs. N 82/2005) e del Piano Triennale per l'Informatica nella PA 2021-2023	Dirigenti, Cittadini, Utenti	5%	% di atti (proposte di DGR e determine CIFRATE) e dei documenti protocollati in uscita (note e altri documenti protocollati) accessibili (documenti nativi digitali, firmati digitalmente) sul totale degli atti cifrati e dei documenti protocollati in uscita dalla Sezione/Servizio (a partire da 10 gg dopo l'approvazione del PPO 2022)	Report di monitoraggio redatto dalla Sezione/Amministrazione Trasparente	100%		

2022 Scheda 2 "Obiettivi Operativi" - OBO

Segreteria generale della Giunta Regionale

Sezione Controlli di Regolarità Amministrativa

Dirigente di Sezione: Cristiana Corbo

Codice		Titolo	Stakeholder	Peso Obiettivi %	Indicatore			Servizi coinvolti	Grado di coinvolgimento (%)
OBST	OBO				Descrizione	Fonte di verifica	Target		
11.5	3	Migliorare la qualità degli atti amministrativi della Giunta regionale attraverso l'attuazione delle direttive impartite in materia di controlli preventivi di regolarità amministrativa di secondo livello e la verifica del rispetto delle regole per la predisposizione degli atti	Tutte le strutture regionali - Cittadini /Destinatari degli atti	90%	Percentuale degli atti sottoposti a controllo senza rilievi	Sistema CIFRA	90% degli atti sottoposti a controllo senza rilievi		
11.1	1	Assolvere agli obblighi in materia di trasparenza e di prevenzione e contrasto dei fenomeni corruttivi prescritti dal Piano triennale di prevenzione della corruzione.	Cittadini, Utenti	5%	% assolvimento degli obblighi di pubblicazione e di messa in atto delle misure di prevenzione del rischio corruttivo, sia di carattere generale che specifico, come individuate nel PTPCT 2021-23 e suoi aggiornamenti	Attestazioni di monitoraggio sulle misure di trasparenza e anticorruzione redatte dalla Sezione/Amministrazione Trasparente	100%		
11.3	1	Garantire la transizione verso il digitale, mediante applicazione del Codice dell'Amministrazione Digitale (D. Lgs. N 82/2005) e del Piano Triennale per l'Informatica nella PA 2021-2023	Dirigenti, Cittadini, Utenti	5%	% di atti (proposte di DGR e determine CIFRATE) e dei documenti protocollati in uscita (note e altri documenti protocollati) accessibili (documenti nativi digitali, firmati digitalmente) sul totale degli atti cifrati e dei documenti protocollati in uscita dalla Sezione/Servizio (a partire da 10 gg dopo l'approvazione del PPO 2022)	Report di monitoraggio redatto dalla Sezione/Amministrazione Trasparente	100%		

SEZIONI

1. Sezione Amministrativa

Mission: Adempie a quanto previsto dalla Legge Regionale 26 giugno 2006 n. 18 Istituzione dell'Avvocatura della Regione Puglia e ss.mm.ii.

2022 Scheda 2 "Obiettivi Operativi" - OBO

Dipartimento: AVVOCATURA

Sezione: AMMINISTRATIVA

Dirigente di Sezione: Raffaele Landinetti

Codice		Titolo	Stakeholder	Peso Obiettivi %	Indicatore			Servizi coinvolti	Grado di coinvolgimento (%)
OBST	OBO				Descrizione	Fonte di verifica	Target		
11.4	1	Implementare le procedure informatiche e gestionali di trattamento dei flussi documentali anche per l'osservanza degli obblighi di pubblicità e trasparenza - Proseguire il programma di digitalizzazione degli atti e documenti trattati dall'Avvocatura Regionale e nella cooperazione telematica con le strutture regionali e gli organi di giustizia.	Strutture regionali Avvocati esterni	45%	atti e documenti in formato digitale immessi nei sistemi informatici in uso presso l'Avvocatura - ulteriore sviluppo del progetto "Fascicolo Elettronico" e DIOGENE	Protocollo informatico e Fasciculus	12500,00	Sezione Amministrativa - Avvocatura	100%
11.4	2	Smaltire giacenze liquidatorie	avvocati esterni	45%	Procedimenti liquidatori conclusi	Registro dei provvedimenti (CIFRA)	200,00	Sezione Amministrativa-Avvocatura	100%
11.1	1	Assolvere agli obblighi in materia di trasparenza e di prevenzione e contrasto dei fenomeni corruttivi prescritti dal Piano triennale di prevenzione della corruzione.	Cittadini, Utenti	5%	% assolvimento degli obblighi di pubblicazione e di messa in atto delle misure di prevenzione del rischio corruttivo, sia di carattere generale che specifico, come individuate nel PTPCT 2021-23 e suoi aggiornamenti	Attestazioni di monitoraggio sulle misure di trasparenza e anticorruzione redatte dalla Sezione/Amministrazione Trasparente	100%		
11.3	1	Garantire la transizione verso il digitale, mediante applicazione del Codice dell'Amministrazione Digitale (D. Lgs. N 82/2005) e del Piano Triennale per l'Informatica nella PA 2021-2023	Dirigenti, Cittadini, Utenti	5%	% di atti (proposte di DGR e determine CIFRATE) e dei documenti protocollati in uscita (note e altri documenti protocollati) accessibili (documenti nativi digitali, firmati digitalmente) sul totale degli atti cifrati e dei documenti protocollati in uscita dalla Sezione/Servizio (a partire da 10 gg dopo l'approvazione del PPO 2022)	Report di monitoraggio redatto dalla Sezione/Amministrazione Trasparente	100%		

SEZIONI

1. Comunicazione Istituzionale e URP (Struttura di Staff)

2. Ufficio Partecipazione (Struttura di Staff)

Mission:
- accrescere l'efficienza e l'efficacia comunicativa della Regione Puglia;
- gestire la divulgazione delle informazioni prodotte dall'Amministrazione Regionale;
- coinvolgere tutti gli attori del sistema socio-economico pugliese nei processi decisionali dell'amministrazione, sviluppando con essi, attraverso un'architettura condivisa, paritaria e partecipata, un dialogo continuo, dinamico, flessibile e multiforme, utile per il territorio regionale in termini anche di supporto alla programmazione;
- accrescere la capacità della Regione Puglia nel monitorare gli effetti delle politiche e delle misure intraprese;
- gestire, monitorare ed incentivare l'uso dei brand riconosciuti e patrocinati dall'Ente Regionale;
- coordinamento e accompagnamento dei Dipartimenti ed Agenzie nonché l'interlocuzione con il più ampio sistema amministrativo regionale.

2022 Scheda 2 "Obiettivi Operativi" - OBO

Dipartimento: Struttura Speciale Comunicazione istituzionale

Struttura di Staff: Servizio Partecipazione

Dirigente di Sezione:

Codice		Titolo	Stakeholder	Peso Obiettivi %	Indicatore			Servizi coinvolti	Grado di coinvolgimento (%)
OBST	OBO				Descrizione	Fonte di verifica	Target		
10.2	1	Attuazione programma annuale Partecipazione	Cittadini, Istituzioni ed associazioni Pugliesi	90%	Aggiornamento programma annuale Partecipazione ed emanazione avviso per contributi	Deliberazione Giunta regionale e provvedimenti relativi all'avviso	SI		
11.1	1	Assolvere agli obblighi in materia di trasparenza e di prevenzione e contrasto dei fenomeni corruttivi prescritti dal Piano triennale di prevenzione della corruzione.	Cittadini, Utenti	5%	% assolvimento degli obblighi di pubblicazione e di messa in atto delle misure di prevenzione del rischio corruttivo, sia di carattere generale che specifico, come individuate nel PTPCT 2021-23 e suoi aggiornamenti	Attestazioni di monitoraggio sulle misure di trasparenza e anticorruzione redatte dalla Sezione/Amministrazione Trasparente	100%		
11.3	1	Garantire la transizione verso il digitale, mediante applicazione del Codice dell'Amministrazione Digitale (D. Lgs. N 82/2005) e del Piano Triennale per l'Informatica nella PA 2021-2023	Dirigenti, Cittadini, Utenti	5%	% di atti (proposte di DGR e determine CIFRATE) e dei documenti protocollati in uscita (note e altri documenti protocollati) accessibili (documenti nativi digitali, firmati digitalmente) sul totale degli atti cifrati e dei documenti protocollati in uscita dalla Sezione/Servizio (a partire da 10 gg dopo l'approvazione del PPO 2022)	Report di monitoraggio redatto dalla Sezione/Amministrazione Trasparente	100%		

2022 Scheda 2 "Obiettivi Operativi" - OBO

Dipartimento: Struttura Speciale Comunicazione istituzionale

Struttura di Staff: Servizio Comunicazione Istituzionale e URP

Dirigente di Sezione:

Codice		Titolo	Stakeholder	Peso Obiettivi %	Indicatore			Servizi coinvolti	Grado di coinvolgimento (%)
OBST	OBO				Descrizione	Fonte di verifica	Target		
10.2	1	Mantenimento Portale regionale e potenziamento URP	Cittadini Pugliesi	60%	Manutenzione portale regionale e potenziamento postazioni URP	Portale istituzionale e contatti URP	SI		
10.2	2	Sostegno al pluralismo dell'informazione	Imprese e società editrici pugliesi	30%	Adozione Programma Annuale degli Interventi ed emanazione avviso	DGR Programma Annuale degli Interventi e Determina adozione avviso	SI		
11.1	1	Assolvere agli obblighi in materia di trasparenza e di prevenzione e contrasto dei fenomeni corruttivi prescritti dal Piano triennale di prevenzione della corruzione.	Cittadini, Utenti	5%	% assolvimento degli obblighi di pubblicazione e di messa in atto delle misure di prevenzione del rischio corruttivo, sia di carattere generale che specifico, come individuate nel PTPCT 2021-23 e suoi aggiornamenti	Attestazioni di monitoraggio sulle misure di trasparenza e anticorruzione redatte dalla Sezione/Amministrazione Trasparente	100%		
11.3	1	Garantire la transizione verso il digitale, mediante applicazione del Codice dell'Amministrazione Digitale (D. Lgs. N 82/2005) e del Piano Triennale per l'Informatica nella PA 2021-2023	Dirigenti, Cittadini, Utenti	5%	% di atti (proposte di DGR e determine CIFRATE) e dei documenti protocollati in uscita (note e altri documenti protocollati) accessibili (documenti nativi digitali, firmati digitalmente) sul totale degli atti cifrati e dei documenti protocollati in uscita dalla Sezione/Servizio (a partire da 10 gg dopo l'approvazione del PPO 2022)	Report di monitoraggio redatto dalla Sezione/Amministrazione Trasparente	100%		

AUTORITA' DI GESTIONE DEL POR — PIANO DEGLI OBIETTIVI 2022

SEZIONI

1. Programmazione Unitaria

Mission: l'Autorità di Gestione del POR assicura le attività relative a:
- al raccordo con i responsabili di fondo, di policy e di azione;
- alla gestione e al controllo del programma;
- ai rapporti con i Servizi della Commissione Europea e delle Amministrazioni dello Stato;
- allo svolgimento dei Comitati di Sorveglianza;
- alla selezione delle operazioni;
- alla gestione delle procedure relative alle eventuali irregolarità riscontrate nell'attuazione del programma;
- alla informativa completa nei confronti dei potenziali beneficiari sulle opportunità offerte dai fondi e sulle procedure di gestione e controllo, mediante procedure telematiche;
- all'istituzione di misure anti frode anche in raccordo con il Piano triennale di Prevenzione della Corruzione adottato dalla Giunta regionale;
- alla predisposizione della dichiarazione di affidabilità di gestione e della sintesi annuale di cui all'art. 59, paragrafo 5, lett. a) e b), del regolamento finanziario.

2022 Scheda 2 "Obiettivi Operativi" - OBO

Dipartimento: STRUTTURA SPECIALE ATTUAZIONE POR

Sezione: PROGRAMMAZIONE UNITARIA

Dirigente di Sezione: DOTT. PASQUALE ORLANDO

Codice		Titolo	Stakeholder	Peso Obiettivi %	Indicatore			Servizi coinvolti	Grado di coinvolgimento (%)
OBST	OBO				Descrizione	Fonte di verifica	Target		
11.8	1	COORDINARE L'AVANZAMENTO DEL PROGRAMMA OPERATIVO REGIONALE AL FINE DELLA CERTIFICAZIONE DELLA SPESA	STRUTTURE REGIONALI_COMMISSIONE EUROPEA_BENEFICIARI ESTERNI_CITTADINI	90%	AVANZAMENTO DEL PROGRAMMA	PIATTAFORMA MIR	3,8 MILIARDI DI EURO (Valore cumulato)	SEZIONE PROGRAMMAZIONE	60%
								SERVIZIO CERTIFICAZIONE	10%
								SERVIZIO RESPONSABILE FSE	30%
11.1	1	Assolvere agli obblighi in materia di trasparenza e di prevenzione e contrasto dei fenomeni corruttivi prescritti dal Piano triennale di prevenzione della corruzione.	Cittadini, Utenti	5%	% assolvimento degli obblighi di pubblicazione e di messa in atto delle misure di prevenzione del rischio corruttivo, sia di carattere generale che specifico, come individuate nel PTPCT 2021-23 e suoi aggiornamenti	Attestazioni di monitoraggio sulle misure di trasparenza e anticorruzione redatte dalla Sezione/Amministrazione Trasparente	100%	SERVIZIO CERTIFICAZIONE	33%
								SERVIZIO RESPONSABILE FSE	33%
11.3	1	Garantire la transizione verso il digitale, mediante applicazione del Codice dell'Amministrazione Digitale (D. Lgs. N 82/2005) e del Piano Triennale per l'Informatica nella PA 2021-2023	Dirigenti, Cittadini, Utenti	5%	% di atti (proposte di DGR e determine CIFRATE) e dei documenti protocollati in uscita (note e altri documenti protocollati) accessibili (documenti nativi digitali, firmati digitalmente) sul totale degli atti cifrati e dei documenti protocollati in uscita dalla Sezione/Servizio (a partire da 10 gg dopo l'approvazione del PPO 2022)	Report di monitoraggio redatto dalla Sezione/Amministrazione Trasparente	100%	SERVIZIO CERTIFICAZIONE	33%
								SERVIZIO RESPONSABILE FSE	33%

DELIBERAZIONE DELLA GIUNTA REGIONALE 31 gennaio 2022, n. 47

Determinazione del risultato di amministrazione presunto dell'esercizio finanziario 2021 sulla base dei dati contabili di preconsuntivo ai sensi dell'articolo 42, comma 9, del decreto legislativo 23 giugno 2011, n. 118 e ss.mm.ii..

Il Vice Presidente della Giunta regionale con delega al Bilancio, avv. Raffaele Piemontese, sulla base dell'istruttoria espletata dal funzionario responsabile di P.O. "Bilancio di previsione, variazioni, assestamento e rendiconto" del Servizio Bilancio e Vincoli di Finanza Pubblica, confermata dal Dirigente del Servizio Bilancio e Vincoli di Finanza Pubblica e dal Dirigente della Sezione Bilancio e Ragioneria, riferisce quanto segue.

Con legge regionale n. 51 del 30 dicembre 2021, è stato approvato il Bilancio di previsione della Regione Puglia per l'esercizio finanziario 2022 e pluriennale 2022-2024.

Con deliberazione della Giunta regionale n. 2 del 20 gennaio 2022, è stato approvato il Documento tecnico di accompagnamento ed il Bilancio finanziario gestionale della Regione Puglia per l'esercizio finanziario 2022 e pluriennale 2022-2024.

Ai sensi dell'articolo 42, comma 9, del decreto legislativo 23 giugno 2011, n. 118, nel caso in cui il bilancio di previsione preveda l'impiego immediato di quote vincolate del risultato di amministrazione presunto, entro il 31 gennaio dell'esercizio cui il bilancio si riferisce si provvede, con provvedimento della Giunta regionale, alla verifica dell'importo delle quote vincolate del risultato di amministrazione dell'anno precedente sulla base di un preconsuntivo delle entrate e spese vincolate, e all'aggiornamento dell'allegato al bilancio di previsione di cui all'articolo 11, comma 3, lettera a), del decreto legislativo n. 118/2011 relativo al Prospetto esplicativo del presunto risultato di amministrazione.

Ai sensi dell'articolo 42, comma 10, del decreto legislativo n. 118/2011, inoltre, le quote del risultato di amministrazione presunto derivanti dall'esercizio precedente, costituite dagli accantonamenti effettuati nel corso dell'esercizio precedente, possono essere utilizzate prima dell'approvazione del conto consuntivo dell'esercizio precedente, per le finalità cui sono destinate, se la verifica di cui al comma 9 e l'aggiornamento dell'allegato al bilancio di previsione di cui all'articolo 11, comma 4, lettera d), del decreto legislativo n. 118/2011 (prospetto degli accertamenti per titoli, tipologie e categorie), sia effettuato con riferimento a tutte le entrate e le spese dell'esercizio precedente e non solo alle entrate e alle spese vincolate.

Nelle more della conclusione delle operazioni di riaccertamento ordinario dei residui attivi e passivi e relative registrazioni contabili, propedeutiche alla predisposizione del rendiconto generale dell'esercizio finanziario 2021, sulla base degli esiti delle operazioni istruttorie effettuate, deve pertanto procedersi:

- ai sensi dell'articolo 42, comma 9, del decreto legislativo n. 118/2011, alla approvazione, sulla base dei dati di preconsuntivo derivanti dalle registrazioni contabili, dell'aggiornamento dell'allegato al bilancio di previsione di cui all'articolo 11, comma 3, lettera a), del decreto legislativo n. 118/201, relativo alla tabella dimostrativa del risultato di amministrazione presunto al 31 dicembre 2021, compreso l'elenco analitico delle quote accantonate e vincolate;
- ai sensi dell'articolo 42, comma 10, del decreto legislativo n. 118/2011, alla approvazione dell'allegato aggiornato previsto all'articolo 11, comma 4, lettera d), del decreto legislativo n. 118/2011, relativo al prospetto degli accertamenti per titoli, tipologie e categorie dando atto che l'aggiornamento del prospetto degli accertamenti per titoli, tipologie e categorie è stato effettuato con riferimento a tutte le entrate e le spese dell'esercizio finanziario 2021.

Garanzie di riservatezza

La pubblicazione sul BURP, nonché la pubblicazione all'Albo o sul sito istituzionale, salve le garanzie

previste dalla legge n. 241/1990 in tema di accesso ai documenti amministrativi, avviene nel rispetto della tutela della riservatezza dei cittadini secondo quanto disposto dal Regolamento UE n. 679/2016 in materia di protezione dei dati personali, nonché dal decreto legislativo n. 196/2003 ed ai sensi del vigente Regolamento regionale n. 5/2006 per il trattamento dei dati sensibili e giudiziari, in quanto applicabile. Ai fini della pubblicità legale, il presente provvedimento è stato redatto in modo da evitare la diffusione di dati personali identificativi non necessari ovvero il riferimento alle particolari categorie di dati previste dagli articoli 9 e 10 del succitato Regolamento UE.

COPERTURA FINANZIARIA AI SENSI DEL D.LGS N. 118/2011 E SS.MM.II.

Il presente provvedimento non comporta implicazioni di natura finanziaria sia di entrata che di spesa e dallo stesso non deriva alcun onere a carico del bilancio regionale.

Il Vice Presidente della Giunta regionale con delega al Bilancio, sulla base delle risultanze istruttorie come innanzi illustrate, ai sensi dell'articolo 4, comma 4, lettera g), della legge regionale 4 febbraio 1997, n. 7 e dell'articolo 3, comma 6, della deliberazione della Giunta regionale 5 maggio 2014, n. 812, propone alla Giunta regionale di adottare il seguente atto finale:

Per le motivazioni espresse in narrativa e che qui si intendono integralmente riportate:

1. di approvare e fare propria la relazione del Vice Presidente della Giunta regionale con delega al Bilancio;

2. di approvare, ai sensi dell'articolo 42, comma 9, del decreto legislativo n. 118/2011, l'aggiornamento dell'allegato al bilancio di previsione di cui all'articolo 11, comma 3, lettera a), del decreto legislativo n. 118/2011, relativo alla tabella dimostrativa del risultato di amministrazione presunto al 31 dicembre 2021 (**allegato "A"**), che costituisce parte integrante e sostanziale del presente provvedimento;

3. di approvare l'elenco analitico delle quote accantonate del risultato di amministrazione presunto al 31 dicembre 2021 redatto su modello conforme all'allegato n. 9 previsto dall'art. 11, comma 1, lettera a) del decreto legislativo n. 118/2011 (**allegato "A1**"), che costituisce parte integrante e sostanziale del presente provvedimento;

4. di approvare l'elenco analitico delle quote vincolate del risultato di amministrazione presunto al 31 dicembre 2021 redatto su modello conforme all'allegato n. 9 previsto dall'art. 11, comma 1, lettera a) del decreto legislativo n. 118/2011 (**allegato "A2"),** che costituisce parte integrante e sostanziale del presente provvedimento;

5. di approvare, ai sensi dell'articolo 42, comma 10, del decreto legislativo n. 118/2011, il prospetto aggiornato degli accertamenti per titoli, tipologie e categorie (articolo 11, comma 4, lettera d), del decreto legislativo n. 118/2011) (**allegato "B"**), che costituisce parte integrante e sostanziale del presente provvedimento;

6. di dare atto che le verifiche effettuate per la predisposizione dei documenti, ai fini di quanto previsto dall'articolo 42, comma 10, del decreto legislativo n. 118/2011, riguardano tutte le entrate e le spese dell'esercizio finanziario 2021 e non solo le entrate e le spese vincolate;

7. di dare atto che la definitiva determinazione del risultato di amministrazione sarà effettuata con la legge regionale di approvazione del rendiconto dell'esercizio 2021;

8. di dichiarare la presente deliberazione immediatamente esecutiva;

9. di disporre la pubblicazione della presente deliberazione sul Bollettino Ufficiale della Regione Puglia.

I sottoscritti attestano che il procedimento istruttorio è stato espletato nel rispetto della vigente normativa nazionale, regionale e comunitaria e che il presente schema di provvedimento, dagli stessi predisposto ai fini dell'adozione dell'atto finale da parte della Giunta regionale, è conforme alle risultanze istruttorie:

Il Funzionario P.O. "Bilancio di previsione,
variazioni, assestamento e rendiconto"
(dott. Paolino Guarini)

Il Dirigente Servizio Bilancio e Vincoli
di Finanza Pubblica
(dott. Nicola Paladino)

Il Dirigente della Sezione Bilancio
e Ragioneria
(dott. Nicola Paladino)

Il sottoscritto Direttore di Dipartimento non ravvisa la necessità di esprimere sulla proposta di delibera alcuna osservazione.

Il Direttore del Dipartimento Bilancio,
Affari generali ed Infrastrutture
(dott. Angelosante Albanese)

Il Vice Presidente della Giunta
Regionale con delega al Bilancio
(avv. Raffaele Piemontese)

LA GIUNTA

Udita la relazione e la conseguente proposta del Vice Presidente della Giunta regionale con delega al Bilancio, Avv. Raffaele Piemontese;

viste le sottoscrizioni poste in calce alla proposta di deliberazione;

a voti unanimi espressi nei modi di legge;

D E L I B E R A

Per le motivazioni espresse in narrativa e che qui si intendono integralmente riportate:

1. di approvare e fare propria la relazione del Vice Presidente della Giunta regionale con delega al Bilancio;

2. di approvare, ai sensi dell'articolo 42, comma 9, del decreto legislativo n. 118/2011, l'aggiornamento dell'allegato al bilancio di previsione di cui all'articolo 11, comma 3, lettera a), del decreto legislativo n. 118/2011, relativo alla tabella dimostrativa del risultato di amministrazione presunto al 31 dicembre 2021 (**allegato "A"**), che costituisce parte integrante e sostanziale del presente provvedimento;

3. di approvare l'elenco analitico delle quote accantonate del risultato di amministrazione presunto al 31 dicembre 2021 redatto su modello conforme all'allegato n. 9 previsto dall'art. 11, comma 1, lettera a) del decreto legislativo n. 118/2011 (**allegato "A1**"), che costituisce parte integrante e sostanziale del presente provvedimento;

4. di approvare l'elenco analitico delle quote vincolate del risultato di amministrazione presunto al 31 dicembre 2021 redatto su modello conforme all'allegato n. 9 previsto dall'art. 11, comma 1, lettera a) del decreto legislativo n. 118/2011 (**allegato "A2"),** che costituisce parte integrante e sostanziale del presente provvedimento;

5. di approvare, ai sensi dell'articolo 42, comma 10, del decreto legislativo n. 118/2011, il prospetto aggiornato degli accertamenti per titoli, tipologie e categorie (articolo 11, comma 4, lettera d), del decreto legislativo n. 118/2011) (**allegato "B"**), che costituisce parte integrante e sostanziale del presente provvedimento;

6. di dare atto che le verifiche effettuate per la predisposizione dei documenti, ai fini di quanto previsto dall'articolo 42, comma 10, del decreto legislativo n. 118/2011, riguardano tutte le entrate e le spese dell'esercizio finanziario 2021 e non solo le entrate e le spese vincolate;

7. di dare atto che la definitiva determinazione del risultato di amministrazione sarà effettuata con la legge regionale di approvazione del rendiconto dell'esercizio 2021;

8. di dichiarare la presente deliberazione immediatamente esecutiva;

9. di disporre la pubblicazione della presente deliberazione sul Bollettino Ufficiale della Regione Puglia.

Il Segretario della Giunta
CRISTIANA CORBO

Il Presidente della Giunta
MICHELE EMILIANO

Allegato A

REGIONE PUGLIA

TABELLA DIMOSTRATIVA DEL RISULTATO DI AMMINISTRAZIONE PRESUNTO

ESERCIZIO FINANZIARIO 2021

Firmato digitalmente da
NICOLA PALADINO
C = IT

Allegato a) Risultato presunto di amministrazione

TABELLA DIMOSTRATIVA DEL RISULTATO DI AMMINISTRAZIONE PRESUNTO
(ALL'INIZIO DELL'ESERCIZIO 2022 DI RIFERIMENTO DEL BILANCIO DI PREVISIONE)*

1) Determinazione del risultato di amministrazione presunto al 31/12/2021:		
(+)	**Risultato di amministrazione iniziale dell'esercizio 2021**	**3.374.149.866,07**
(+)	**Fondo pluriennale vincolato iniziale dell'esercizio 2021**	**166.029.464,47**
(+)	Entrate già accertate nell'esercizio 2021	15.318.258.396,97
(-)	Uscite già impegnate nell'esercizio 2021	15.401.359.402,50
(-)	Riduzione dei residui attivi già verificatasi nell'esercizio 2021	35.333.947,67
(+)	Incremento dei residui attivi già verificatasi nell'esercizio 2021	959.000,00
(+)	Riduzione dei residui passivi già verificatasi nell'esercizio 2021	38.883.810,31
=	**Risultato di amministrazione dell'esercizio 2021 alla data di redazione del bilancio di previsione dell'anno 2022**	**3.461.587.187,65**
+	Entrate che prevedo di accertare per il restante periodo dell'esercizio 2021	0,00
-	Spese che prevedo di impegnare per il restante periodo dell'esercizio 2021	0,00
-	Riduzione dei residui attivi presunta per il restante periodo dell'esercizio 2021	0,00
+	Incremento dei residui attivi presunto per il restante periodo dell'esercizio 2021	0,00
+	Riduzione dei residui passivi presunta per il restante periodo dell'esercizio 2021	0,00
-	Fondo pluriennale vincolato finale presunto dell'esercizio 2021 (1)	7.989.164,04
=	A) Risultato di amministrazione presunto al 31/12/2021 (2)	3.453.598.023,61

2) Composizione del risultato di amministrazione presunto al 31/12/2021:	
Parte accantonata (3)	
Fondo crediti di dubbia esigibilità al 31/12/2021 (4)	1.035.509.630,36
Accantonamento residui perenti al 31/12/2021 (solo per le regioni) (5)	76.469.520,69
Fondo anticipazioni liquidità (5)	532.332.215,60
Fondo perdite società partecipate (5)	0,00
Fondo contenzioso (5)	64.575.346,77
Altri accantonamenti (5)	166.899.967,87
B) Totale parte accantonata	**1.875.786.681,29**
Parte vincolata	
Vincoli derivanti da leggi e dai principi contabili	269.731.440,28
Vincoli derivanti da trasferimenti	1.217.412.548,00
Vincoli derivanti dalla contrazione di mutui	0,00
Vincoli formalmente attribuiti dall'ente	487.587.750,29
Altri vincoli	0,00
C) Totale parte vincolata	**1.974.731.738,57**
Parte destinata agli investimenti	
D) Totale destinata agli investimenti	**0,00**
E) Totale parte disponibile (E=A-B-C-D)	**-396.920.396,25**
F) di cui Disavanzo da debito autorizzato e non contratto (6)	162.500.000,00
Se E è negativo, tale importo è iscritto tra le spese del bilancio di previsione come disavanzo da ripianare (7)	

3) Utilizzo quote vincolate del risultato di amministrazione presunto al 31/12/2021 :	
Utilizzo quota vincolata	
Utilizzo vincoli derivanti da trasferimenti	0,00
Utilizzo vincoli derivanti dalla contrazione di mutui	0,00
Utilizzo vincoli formalmente attribuiti dall'ente	0,00
Utilizzo altri vincoli	0,00
Totale utilizzo avanzo di amministrazione presunto	**0,00**

(*) Indicare gli anni di riferimento N e N-1.

(1) Indicare l'importo del fondo pluriennale vincolato totale stanziato in entrata del bilancio di previsione per l'esercizio N.

(3) Non comprende il fondo pluriennale vincolato.

(4) Indicare l'importo del fondo crediti di dubbia esigibilità risultante nel prospetto del risultato di amministrazione allegato al consuntivo dell'esercizio N-2, incrementato dell'accantonamento al fondo crediti di dubbia esigibilità stanziato nel bilancio di previsione N-1 (importo aggiornato), al netto degli eventuali utilizzi del fondo successivi all'approvazione del consuntivo N-2. Se il bilancio di previsione dell'esercizio N-1 è approvato nel corso dell'esercizio N, indicare, sulla base dei dati di preconsuntivo o di consuntivo, l'importo del fondo crediti di dubbia esigibilità del prospetto del risultato di amministrazione del rendiconto dell'esercizio N-1.

(5) Indicare l'importo del fondo ..... risultante nel prospetto del risultato di amministrazione allegato al consuntivo dell'esercizio N-2, incrementato dell'importo realtivo al fondo ..... stanziato nel bilancio di previsione N-1 (importo aggiornato), al netto degli eventuali utilizzi del fondo successivi all'approvazione del consuntivo N-2. Se il bilancio di previsione dell'esercizio N è approvato nel corso dell'esercizio N, indicare, sulla base dei dati di preconsuntivo o di consuntivo, l'importo del fondo ..... indicato nel prospetto del risultato di amministrazione del rendiconto dell'esercizio N.

(6) Solo per le Regioni e le Province autonome di Trento e di Bolzano.

(7) In caso di risultato negativo, le regioni iscrivono nel passivo del bilancio distintamente il disavanzo di amministrazione presunto da ripianare (lettera E al netto della lettera F) e il disavanzo derivante da debito autorizzato e non contratto (lettera F).

Allegato A1

REGIONE PUGLIA

RISULTATO DI AMMINISTRAZIONE
QUOTE ACCANTONATE

ESERCIZIO FINANZIARIO 2021

ELENCO ANALITICO DELLE RISORSE ACCANTONATE NEL RISULTATO DI AMMINISTRAZIONE (*)

Capitolo di spesa	Descrizione	Risorse accantonate al 1/1/2021	Risorse accantonate applicate al bilancio dell'esercizio 2021 (con segno -[1])	Risorse accantonate stanziate nella spesa del bilancio dell'esercizio 2021	Variazione degli accantonamenti che si prevede di effettuare -in sede di rendiconto 2021 (con segno +/-) [2]	Risorse accantonate nel risultato di amministrazione presunto al 31/12/2021	Risorse accantonate presunte al 31/12/2021 applicate al primo esercizio del bilancio di previsione
		(a)	*(b)*	*(c)*	*(d)*	*(e)=(a)+(b)+(c)+(d)*	*(f)*
Fondo anticipazioni liquidità							
U1110075	FONDO ANTICIPAZIONI DI LIQUIDITA' D.L. 179/2015 ART. 1 COMMA 7	549.597.010,79	-549.597.010,79	532.332.215,60	0,00	532.332.215,60	532.332.215,60
Totale Fondo anticipazioni liquidità		549.597.010,79	-549.597.010,79	532.332.215,60	0,00	532.332.215,60	532.332.215,60
Fondo perdite società partecipate							
Totale Fondo perdite società partecipate		0,00	0,00	0,00	0,00	0,00	0,00
Fondo contezioso							
U1110090	FONDO PER LA DEFINIZIONEDELLE PARTITE POTENZIALI	43.497.754,23	0,00	0,00	21.077.592,54	64.575.346,77	0,00
Totale Fondo contenzioso		43.497.754,23	0,00	0,00	21.077.592,54	64.575.346,77	0,00
Fondo crediti di dubbia esigibilità[3]							
U1110040	FONDO SVALUTAZIONE CREDITI DI DUBBIA ESIGIBILITA' PARTE CORRENTE	874.205.675,81	0,00	161.303.954,55	0,00	1.035.509.630,36	0,00
U1110042	FONDO SVALUTAZIONE CREDITI DI DUBBIA ESIGIBILITA' PARTE C/CAPITALE						
Totale Fondo crediti di dubbia esigibilità		874.205.675,81	0,00	161.303.954,55	0,00	1.035.509.630,36	0,00
Accantonamento residui perenti (solo per le regioni)							
	ACCANTONAMENTO PER LA REISCRIZIONE DI RESIDUI PASSIVI PERENTI. SPESE CORRENTI	32.278.772,72	-769.715,88	0,00	-3.882,41	31.505.174,43	0,00
	ACCANTONAMENTO PER LA REISCRIZIONE DI RESIDUI PASSIVI PERENTI. SPESE IN CONTO CAPITALE	45.488.284,59	-523.938,33	0,00	0,00	44.964.346,26	0,00
Totale Accantonamento residui perenti (solo per le regioni)		77.767.057,31	-1.293.654,21	0,00	-3.882,41	76.469.520,69	0,00
Altri accantonamenti[4]							
U0001313	FONDO PER LA DISCIPLINA DEI COMP. PROFESS. AVV.TI DELL"AVVOCATURA REGIONALE AI SENSI DELLA DGR N.1055/2016	3.411.539,00	-2.730.441,77	0,00	1.355.918,98	2.037.016,21	0,00
U1110070	FONDO GLOBALE PER IL FINANZIAMENTO DI LEGGI REGIONALI DI SPESA CORRENTE IN CORSO DI ADOZIONE.	0,00	0,00	0,00	0,00	0,00	0,00
	FONDO PERDITE POTENZIALI	124.013.191,95	-3.149.892,88	0,00	43.999.652,59	164.862.951,66	0,00
Totale Altri accantonamenti		127.424.730,95	-5.880.334,65	0,00	45.355.571,57	166.899.967,87	0,00
Totale		1.672.492.229,09	-556.770.999,65	693.636.170,15	66.429.281,70	1.875.786.681,29	532.332.215,60

(*) Allegato obbligatorio nel caso in cui il bilancio di previsione approvato nel corso dell'esercizio N preveda l'utilizzo delle quote accantonate del risultato di amministrazione presunto

(1) Indicare, con il segno (-), l'utilizzo dei fondi accantonati attraverso l'applicazione in bilancio della corrispondente quota del risultato di amministrazione.

(2) Indicare con il segno (+) i maggiori accantonamenti nel risultato di amministrazione effettuati in sede di predisposizione del rendiconto, e con il segno (-) , le riduzioni degli accantonamenti effettuati in sede di predisposizione del rendiconto.

(4) I fondi di riserva e i fondi speciali non confluiscono nella quota accantonata del risultato di amministrazione.

Allegato A2

REGIONE PUGLIA

RISULTATO DI AMMINISTRAZIONE
QUOTE VINCOLATE

ESERCIZIO FINANZIARIO 2021

ELENCO ANALITICO DELLE RISORSE VINCOLATE NEL RISULTATO DI AMMINISTRAZIONE (*)

Cap. di entrata	Descr.	Capitolo di spesa correlato	Descr.	Risorse vinc. al 1/1/2021	Entrate vincolate accertate nell'esercizio 2021 (dati presunti)	Impegni presunti eserc. 2021 finanziati da entrate vincolate accertate nell'esercizio o da quote vincolate del risultato di amministrazione (dati presunti)	Fondo plur. vinc. al 31/12/2021 finanziato da entrate vincolate accertate nell'esercizio o da quote vincolate del risultato di amministrazione (dati presunti)	Cancellazione nell'esercizio 2021 di residui attivi vincolati o eliminazione del vincolo su quote del risultato di amministrazione (+) e cancellazione nell'esercizio 2021 di residui passivi finanziati da risorse vincolate (-) (gestione dei residui)± (dati presunti)	Cancellazione nell'esercizio 2021 di impegni finanziati dal fondo pluriennale vincolato dopo l'approvazione del rendiconto dell'esercizio 2020 se non reimpegnati nell'esercizio 2021 (+)	Risorse vincolate nel risultato di amministrazione presunto al 31/12/2021	Risorse vincolate presunte al 31/12/2021 applicate al primo esercizio del bilancio di previsione
				(a)	*(b)*	*(c)*	*(d)*	*(e)*	*(f)*	*(g)=(a)+(b)-(c)-(d)-(e)+ (f)*	*(i)*
Vincoli derivanti dalla legge											
E5127903	MUTUO QUINDICENNALE A CARICO DELLO STATO PER AVVERSITA' ATMOSFERICHE IN ATTUAZIONE DELLA L. 185/92 E L. 256/02	U0114235	TRASFERIMENTI ALLE IMPRESE AGRICOLE PER ATTUAZIONE LEGGE 178/02.	2.264.854,12	0,00	2.161.897,00	0,00	0,00	0,00	102.957,12	0,00
E2032100	ASSEGNAZIONI STATALI PER INTERVENTI A SOSTEGNO DELL'AGRICOLTURA (L.752/86, ART.3 E L. 201/91	U0191020	LIMITE DI IMPEGNO PER PRIMA ANNUALITA' PER MUTUI DI MIGLIORAMENTO FONDIARIO PER OPERE SINGOLE E COLLETTIVE (LEGGI 984/77, 752/76, 153/75 E LL.RR.54/81 E 34/85)	0,00	0,00	0,00	0,00	0,00	0,00	0,00	0,00
E2053425	ASSEGNAZIONI STATALI PER CONTRIBUTI IN CONTO CAPITALE A CONSORZI PER INNOVAZIONE E SVILUPPO PICCOLE IMPRESE (L.317/91 ART. 17)	U0215040	ASSEGNAZIONI STATALI PER CONTRIBUTI IN CONTO CAPITALE A CONSORZI PER INNOVAZIONE E SVILUPPO PICCOLE IMPRESE L.317/91 ART. 17.	543.677,37	0,00	0,00	0,00	0,00	0,00	543.677,37	0,00
E2053427	ASSEGNAZIONI STATALI PER CONTRIBUTI IN CONTO CAPITALE A CONSORZI PER INNOVAZIONE E SVILUPPO PICCOLE IMPRESE (L.317/91 ART. 34)	U0215060	ASSEGNAZIONI STATALI PER CONTRIBUTI IN CONTO CAPITALE A CONSORZI PER INNOVAZIONE E SVILUPPO PICCOLE IMPRESE L.317/91 ART.34.	420.235,68	0,00	0,00	0,00	0,00	0,00	420.235,68	0,00
E2053428	ASSEGNAZIONI STATALI PER CONTRIBUTI IN CONTO CAPITALE A CONSORZI PER INNOVAZIONE E SVILUPPO PICCOLE IMPRESE (L.317/91 ART. 27)	U0215070	ASSEGNAZIONI STATALI PER CONTRIBUTI IN C/C A SOCIETA' CONSORTILI MISTE PER INNOVAZIONE E SVILUPPO DELLE PICCOLE IMPRESE. L.317/91, A RT. 27	542.279,74	0,00	0,00	0,00	0,00	0,00	542.279,74	0,00
E2059350	INTERVENTI PER SVILUPPO E AMMODERNAMENTO DI STRUTTURE TURISTICHE E RI CETTIVE E QUALIFICAZIONE DEI SERVIZI- ART. 1 COMMA 6, L. 30.5. 95 N.203E.P.C.M. 20.12.95.	U0321025	INTERVENTI PER SVILUPPO E AMMODERNAMENTO DI STRUTTURE TURISTICHE E RI CETTIVE E QUALIFICAZIONE DEI SERVIZI- ART. 1 COMMA 6, L. 30.5. 95 N.203E.P.C.M. 20.12.95.	125.192,46	0,00	0,00	0,00	0,00	0,00	125.192,46	0,00
E2057030	LEGGE 179/92 E N.493/93 DEL CIPE DEL 16/04/94 ASSEGNAZIONE FONDI DELLO STATO PER LA PROGRAMMAZIONE REGIONALE E.R.P. 1992/95. INTERVENTIPER ALLOGGI DA CONCEDERE IN LOCAZIONE A LAVORATORI DIPENDENTI. BIENNIO 1994/95	U0411185	CONTRIBUTI PER IL RECUPERO E LA NUOVA COSTRUZIONE DI ALLOGGI DA CONCEDERE IN LOCAZIONE - L.179/92 (PUNTO 5.7 D.C.R. N. 894/94).	31.338,55	0,00	0,00	0,00	31.338,55	0,00	0,00	0,00
E2032319	ASSEGNAZIONE FONDI PER LA REALIZZAZIONE DEL PROGRAMMA INTERREGIONALE PER LA RISTRUTTURAZIONE DEL SISTEMA DELLE STATISTICHE AGRARIE NAZIONALI E REGIONALI (LEGGI 578/96 - 135/97 E 423/98)	U0114142	SPESE PER LA REALIZZAZIONE DEL PROGRAMMA INTERREGIONALE PER LA RISTRUTTURAZIONE DEL SISTEMA DELLE STATISTICHE AGRARIE NAZIONALI E RE GIONALL. N. 578/96 , L.135/97 E L.423/98.	858.076,66	0,00	0,00	0,00	0,00	0,00	858.076,66	0,00
E2032100	ASSEGNAZIONI STATALI PER INTERVENTI A SOSTEGNO DELL'AGRICOLTURA. (L.752/86 ART.3 E L.201/91)	U0114003	SPESE PER ATTIVITA' RELATIVE ALLE EMERGENZE FITOSANITARIE - ORGANIZZAZIONE EVENTI, PUBBLICITA' E SERVIZI PER TRASFERTA	168.115,15	265.567,76	104.880,00	0,00	0,00	0,00	328.802,91	0,00

Cap. di entrata	Descr.	Capitolo di spesa correlato	Descr.	Risorse vinc. al 1/1/2021	Entrate vincolate accertate nell'esercizio 2021 (dati presunti)	Impegni presunti eserc. 2021 finanziati da entrate vincolate accertate nell'esercizio o da quote vincolate del risultato di amministrazione (dati presunti)	Fondo plur. vinc. al 31/12/2021 finanziato da entrate vincolate accertate nell'esercizio o da quote vincolate del risultato di amministrazione (dati presunti)	Cancellazione nell'esercizio 2021 di residui attivi vincolati o eliminazione del vincolo su quote del risultato di amministrazione (+) e cancellazione nell'esercizio 2021 di residui passivi finanziati da risorse vincolate (-) (gestione dei residui)+ (dati presunti)	Cancellazione nell'esercizio 2021 di impegni finanziati dal fondo pluriennale vincolato dopo l'approvazione del rendiconto dell'esercizio 2020 se non reimpegnati nell'esercizio 2021 (+)	Risorse vincolate nel risultato di amministrazione presunto al 31/12/2021	Risorse vincolate presunte al 31/12/2021 applicate al primo esercizio del bilancio di previsione
				(a)	*(b)*	*(c)*	*(d)*	*(e)*	*(f)*	*(g)=(a)+(b)-(c)-(d)-(e)+ (f)*	*(i)*
		U0114111	MIGLIORAMENTO E POTENZIAMENTO DEL SERVIZIO FITOSANITARIO PER ATTIVITA' DI MONITORAGGIO E LOTTA OBBLIGATORIA AI PARASSITI DA QUARANTENA - ACQUISTI ALTRI BENI DI CONSUMO	16.704,50	0,00	0,00	0,00	0,00	0,00	16.704,50	0,00
		U0114112	MIGLIORAMENTO E POTENZIAMENTO DEL SERVIZIO FITOSANITARIO PER ATTIVITA' DI MONITORAGGIO E LOTTA OBBLIGATORIA AI PARASSITI DA QUARANTENA - SERVIZI INFORMATICI	157.504,50	0,00	0,00	0,00	0,00	0,00	157.504,50	0,00
		U0114113	MIGLIORAMENTO E POTENZIAMENTO DEL SERVIZIO FITOSANITARIO PER ATTIVITA' DI MONITORAGGIO E LOTTA OBBLIGATORIA AI PARASSITI DA QUARANTE NA - SPESE ALTRI SERVIZI	96.528,56	0,00	0,00	0,00	0,00	0,00	96.528,56	0,00
		U0114114	MIGLIORAMENTO E POTENZIAMENTO DEL SERVIZIO FITOSANITARIO PER ATTIVITA' DI MONITORAGGIO E LOTTA OBBLIGATORIA AI PARASSITI DA QUARANTE NA - SPESE HARDWARE	15.009,00	0,00	0,00	0,00	0,00	0,00	15.009,00	0,00
		U0114116	MIGLIORAMENTO E POTENZIAMENTO DEL SERVIZIO FITOSANITARIO PER ATTIVITA' DI MONITORAGGIO E LOTTA OBBLIGATORIA AI PARASSITI DA QUARANTE NA - TRASFERIMENTI CORRENTI AD ALTRE IMPRESE	1.067.349,95	0,00	0,00	0,00	0,00	0,00	1.067.349,95	0,00
		U0114117	MIGLIORAMENTO E POTENZIAMENTO DEL SERVIZIO FITOSANITARIO PER ATTIVITA' DI MONITORAGGIO E LOTTA OBBLIGATORIA AI PARASSITI DA QUARANTE NA - SPESE SOFTWARE	157.504,50	0,00	0,00	0,00	0,00	0,00	157.504,50	0,00
E2032115	TRASFERIMENTI FONDI DALLO STATO ATTUAZIONE DELLA MIS.3 INTERSCAMBIO DEI DATI, INFORMAZIONI E PRODOTTI AGRO-METEOROLOGICI TRA MINIS TERO E REGIONE DEL PROGRAMMA INTERREGIONALE AGRICOLTURA E QUALITA' . LEGGE 135/1997	U0111158	SPESE PER L'ATTUAZIONE DELLA MIS.3 INTERSAMBIO DEI DATI, INFORMAZIONI E PRODOTTI AGRO-METEOROLOGICI TRA MINISTERO E REGIONE DEL PROGRAMMA INTERREGIONALE AGRICOLTURA E QUALITA' . (LL.578/96, 135/97 E 423/98).	198.246,05	0,00	0,00	0,00	0,00	0,00	198.246,05	0,00
E2032308	TRASFERIMENTO FONDI DALLO STATO PER ATTUAZIONE PROGRAMMA INTERREGIONALE LEGGE 135/97 ---	U0114158	SPESE PER ATTUAZIONE PROGRAMMA INTERREGIONALE INDIVIDUAZIONE E TRASFERIMENTO DELLE INNOVAZIONI IN AGRICOLTURA - L. N. 135/97.	158.581,36	0,00	0,00	0,00	0,00	0,00	158.581,36	0,00
E2032309	TRASFERIMENTO FONDI DALLO STATO PER ATTUAZIONE MISURA 5 REALIZZAZIONE CARTA PEDOLOGICA NAZIONALE DEL PROGRAMMA INTERREGIONALE AGR ICOLTURA E QUALITA' - LEGGE 135/97	U0114159	SPESE PER ATTUAZIONE MIS. 5 REALIZZAZIONE CARTA PEDOLOGICA NAZIONALE DEL PROGRAMMA INTERREGIONALE AGRICOLTURA E QUALITA'-L.135/97 EL .423/98.	716.447,19	0,00	0,00	0,00	0,00	0,00	716.447,19	0,00
E2057955	ASSEGNAZIONI STATALI SU FONDO DI SOLIDARIETA' NAZIONALE (D.M. DECLARATORIA N.98/1253 DEL 1/7/98 E N.98/1257 DEL 9/7/98) PER L'ATTUAZ IONE DELLA L.185/92	U0114099	AVVERSITA' ATMOSFERICHE.TRASFERIMENTI ALLE AMMINISTRAZIONI DELEGATE(L.R.24/90) PER CONCESSIONE PROVVIDENZE CONTRIBUTIVE L.185/92 ART.3,COMMA2,LETT.B).DD.MM.DECLARA TORIA NN.95/01029-01021-01041.	20.964,52	0,00	20.964,52	0,00	0,00	0,00	0,00	0,00

Cap. di entrata	Descr.	Capitolo di spesa correlato	Descr.	Risorse vinc. al 1/1/2021	Entrate vincolate accertate nell'esercizio 2021 (dati presunti)	Impegni presunti eserc. 2021 finanziati da entrate vincolate accertate nell'esercizio o da quote vincolate del risultato di amministrazione (dati presunti)	Fondo plur. vinc. al 31/12/2021 finanziato da entrate vincolate accertate nell'esercizio o da quote vincolate del risultato di amministrazione (dati presunti)	Cancellazione nell'esercizio 2021 di residui attivi vincolati o eliminazione del vincolo su quote del risultato di amministrazione (+) e cancellazione nell'esercizio 2021 di residui passivi finanziati da risorse vincolate (-) (gestione dei residui)+ (dati presunti)	Cancellazione nell'esercizio 2021 di impegni finanziati dal fondo pluriennale vincolato dopo l'approvazione del rendiconto dell'esercizio 2020 se non reimpegnati nell'esercizio 2021 (+)	Risorse vincolate nel risultato di amministrazione presunto al 31/12/2021	Risorse vincolate presunte al 31/12/2021 applicate al primo esercizio del bilancio di previsione
				(a)	*(b)*	*(c)*	*(d)*	*(e)*	*(f)*	*(g)=(a)+(b)-(c)-(d)-(e)+ (f)*	*(i)*
		U0114153	AVVERSITA' ATMOSFERICHE. CONCORSO NEGLI INTERESSI SUI PRESTITI DI SOCCORSO L.185/92 ART.3, COMMA 2, LETT. D). (DD.MM. N.98/1253 DEL 1/7/98 E N.98/1257 DEL 9/7/98).	1.674,94	0,00	1.674,94	0,00	0,00	0,00	0,00	0,00
E2057961	ASSEGNAZIONI STATALI -FONDO DI SOLIDARIETA' NAZIONALE- (DD.MM. NN.1349/99-1354/99-1368/99-1379/99-1387/99). PER ATTUAZIONE L.185/92	U0114196	AVVERSITA' ATMOSFERICHE. TRASFERIMENTI ALLE AMMINISTRAZIONI DELEGATE (L.R.24/90) PER CONCESSIONE PROVVIDENZE CONTRIBUTIVE L.185/92 ART. 3, COMMA 2 LETT. B). DD.MM. DI DECLARATORIA NN.1349/99-1354/99-1368/99-13 79/99-1387/99.	7.033,89	0,00	7.033,89	0,00	0,00	0,00	0,00	0,00
		U0114197	AVVERSITA' ATMOSFERICHE. CONCORSO NEGLI INTERESSI SU PRESTITI QUINQUENNALI A TASSO AGEVOLATO CON ABBUONO DEL 40% DELLA QUOTA CAPITAL E: LEGGE 185/92, ART. 3, COMMA 2, LETT. C) DD.MM. DI DECLARATORIA NN..1349/99-1354/99-1368/99-1379/99-1387/99.	0,00	0,00	0,00	0,00	0,00	0,00	0,00	0,00
		U0114198	AVVERSITA' ATMOSFERICHE. CONCORSO NEGLI INTERESSI SU PRESTITI QUINQUENNALI A TASSO AGEVOLATO. L.185/92, ART. 3, COMMA 2, LETT. D), F) ED ART.4 (PROROGHE). DD.MM. DI DECLARATORIA NN.1349/99-1354/99-1368/99-1379/99-1387/99.	3.579,92	0,00	3.579,92	0,00	0,00	0,00	0,00	0,00
E2057948	ASSEGNAZIONI STATALI - FONDO DI SOLIDARIETA' NAZIONALE - PER L'ATTUAZIONE DELLA L.S. N.185/92 DD.MM. 97/1152 97/1174 97/101.216 97/1179.	U0114118	AVVERSITA' ATMOSFERICHE. CONCORSO NEGLI INTERESSI SUI PRESTITI QINQUENNALI TASSO AGEVOLATO CON ABBUONO DEL 40% DELLA QUOTA CAPITALE L.185/92ART.3, COMMA 2, LETT. C). DECORRENZA 1997. DD.MM. 1152/97, 1174/97,101.216/97, 1179/97.	27.329,81	0,00	27.329,81	0,00	0,00	0,00	0,00	0,00
		U0114119	AVVERSITA' ATMOSFERICHE. CONCORSO NEGLI INTERESSI SUI PRESTITI QINQUENNALI DI SOCCORSO A TASSO AGEVOLATO L. 185/92 ART. 3, COMMA 2, LETT. D)E ART. 4. DECORRENZA 1997. DD.MM. 1152/97,1174/97,101.216/97,1179/97.	10.760,80	0,00	10.760,80	0,00	0,00	0,00	0,00	0,00
E2032320	ASSEGNAZIONI STATALI PER SPESE INDAGINI STATISTICHE IN AGRICOLTURA (DECISIONE CEE N. 81/518)	U0114141	SPESE PER L'ESERCIZIO DI FUNZIONI CONNESSE ALLE INDAGINI STATISTICHE IN AGRICOLTURA.(DECISIONE CEE N.81/518).	226.048,93	0,00	0,00	0,00	0,00	0,00	226.048,93	0,00
E2051420	FONDO NAZIONALE PER LA MONTAGNA. (L.97/94)	U0121090	TRASFERIMENTO AGLI ENTI INTERESSATI DEL FONDO NAZIONALE DELLA MONTAGNA. L.97/94.	2.170.194,35	1.018.347,00	0,00	0,00	0,00	0,00	3.188.541,35	0,00
E2057944	ASSEGNAZIONI STATALI PER ANNUALITA' SUCCESSIVE ALLA PRIMA PER CONCORSO INTERESSI SU PRESTITI QUINQUENNALI DI SOCCORSO E SU PROROGHE PER AVVERSITA' ATMOSFERICHE. DECORRENZA 1996. L.185/92 - DD.MM.95/1029 - 1021 - 1041.	U0191105	ANNUALITA' SUCCESSIVE ALLA PRIMA PER CONCORSO INTERESSI SU PRESTITI QUINQUENNALI DI SOCCORSO E SU PROROGHE PER AVVERSITA' ATMOSFERIC HE. DECORRENZA 1996. L.185/92 - DD.MM. 95/1029 - 1021 - 1041.	3.578,64	0,00	3.578,64	0,00	0,00	0,00	0,00	0,00
E2032410	ASSEGNAZIONE PER L'ATTUAZIONE DELLE LEGGI NN. 590/81,198/85 E 286/89 PER LA SICCITA' 1988 E 1989	U0114055	TRASFERIMENTI AD OPERATORI IN ATTUAZIONE DELLE LEGGI NN. 590/81, 198/85 E 286/89 PER LA SICCITA' 1988/89.	84.733,45	0,00	84.733,45	0,00	0,00	0,00	0,00	0,00

Cap. di entrata	Descr.	Capitolo di spesa correlato	Descr.	Risorse vinc. al 1/1/2021	Entrate vincolate accertate nell'esercizio 2021 (dati presunti)	Impegni presunti eserc. 2021 finanziati da entrate vincolate accertate nell'esercizio o da quote vincolate del risultato di amministrazione (dati presunti)	Fondo plur. vinc. al 31/12/2021 finanziato da entrate vincolate accertate nell'esercizio o da quote vincolate del risultato di amministrazione (dati presunti)	Cancellazione nell'esercizio 2021 di residui attivi vincolati o eliminazione del vincolo su quote del risultato di amministrazione (+) e cancellazione nell'esercizio 2021 di residui passivi finanziati da risorse vincolate (-) (gestione dei residui)+ (dati presunti)	Cancellazione nell'esercizio 2021 di impegni finanziati dal fondo pluriennale vincolato dopo l'approvazione del rendiconto dell'esercizio 2020 se non reimpegnati nell'esercizio 2021 (+)	Risorse vincolate nel risultato di amministrazione presunto al 31/12/2021	Risorse vincolate presunte al 31/12/2021 applicate al primo esercizio del bilancio di previsione
				(a)	*(b)*	*(c)*	*(d)*	*(e)*	*(f)*	*(g)=(a)+(b)-(c)-(d)-(e)+ (f)*	*(i)*
E2032420	ASSEGNAZIONE PER L'ATTUAZIONE DELLE LEGGI NN.590/81,198/85,D.L.367/90 CONVERTITO IN LEGGE N.31/91 PER LA SICCITA' 1989/1990	U0114056	TRASFERIMENTI AD OPERATORI IN ATTUAZIONE DELLE LEGGI NN. 590/81, 198/85 E D.L. 367/90 CONVERT. IN LEGGE N31/91 E L.N.237/93 PER LA S ICCITA 1989/90.	42.963,10	0,00	42.963,10	0,00	0,00	0,00	0,00	0,00
E2057963	ASSEGNAZIONI STATALI - FONDO SOLIDARIETA' NAZIONALE -(DM N.1396 DEL 7/02/2000). PER ATTUAZIONE LEGGE STATALE 185/92	U0114202	AVVERSITA' ATMOSFERICHE.CONCORSO NEGLI INTERESSI SUI PRESTITI QUINQUE NALI (DECORRENZA 1996) A TASSO AGEVOLATO CON ABBUONO DEL 40% DELLA QU TA CAPITALE:L.185/92,ART,3COMMA2,LETT.C ,)D.M.DECLARATORIA. N.1396/2000	6.815,53	0,00	6.815,53	0,00	0,00	0,00	0,00	0,00
E2057962	ASSEGNAZIONI STATALI - FONDO SOLIDARIETA' NAZIONALE -(DM N.100.419 DEL 9/03/2000). PER ATTUAZIONE LEGGE STATALE 185/92	U0114200	AVVERSITA' ATMOSFERICHE.TRASFERIMENTI ALLE AMMINISTRAZIONI DELEGATE(L.G.24/90) PER CONCESSIONE PROVVIDENZE CONTRIBUTIVE E CONTRIBUTIVE-CREDITIZIE. L.185/92 ART.3, COMMA 2, LETT. B) E C). D.M. DI DECLARATORIA N. 100.419/2000	2.051,11	0,00	2.051,11	0,00	0,00	0,00	0,00	0,00
E2057953	ASSEGNAZIONI STATALI - FONDO DI SOLIDARIETA' NAZIONALE - (D.M. DI DECLARATORIA N.1239 DEL 27/2/98) PER ATTUAZIONE L.185/92	U0114122	AVVERSITA' ATMOSFERICHE. CONCORSO NEGLI INTERESSI SUI PRESTITI QUINQUENNALI (DECORRENZA 1998) A TASSO AGEVOLATO CON ABBUONO DEL 40% DELLA QUOTA CAPITALE: LEGGE 185/92, ART. 3, COMMA 2, LETT. C). D.M. DI DECLARATORIA N. 1239/98.	12.818,43	0,00	12.818,43	0,00	0,00	0,00	0,00	0,00
E2057954	ASSEGNAZIONI STATALI - FONDO DI SOLIDARIETA' NAZIONALE - (DD.MM. DI DECLARATORIA NN. 1199/97 - 1205/97 - 1220/97) PER ATTUAZIONE (L.185/92)	U0114127	AVVERSITA' ATMOSFERICHE. CONCORSO NEGLI INTERESSI SUI PRESTITI QUINQUENNALI DI SOCCORSO A TASSO AGEVOLATO E SULLE PROROGHE DELLE SCA DENZE DELLE RATE DI CREDITO AGRARIO (DECORRENZA 1998) LEGGE 185/92, ART. 3, COMMA 2, LETT. C). E ART. 4 DD.MM. DI DECLARA	3.243,32	0,00	3.243,32	0,00	0,00	0,00	0,00	0,00
E2057916	ASSEGNAZIONI STATALI FONDO Solidarieta' Nazionale. D.M. 94/010442 PER ATTUAZIONE L.185/92	U0114084	AVVERSITA' ATMOSFERICHE. CONCORSO NEGLI INTERESSI SU PRESTITI DI SOCCORSO A TASSO AGEVOLATO L. 185/92 ART.3, COMMA 2, LETT. D) E AR T. 4 D. M. 94/011042. DURATA QUINQUENNALE DECORRENZA 1994.	3.142,62	0,00	3.142,62	0,00	0,00	0,00	0,00	0,00
E2053415	FINANZIAMENTI STATALI A SEGUITO RIPARTO DELLE RISORSE IN FAVORE DELLE AREE DEPRESSE. (D.L. 344/96 - DELIBERA CIPE 18/12/96)-L.64/86	U0215030	CONTRIBUTI ALLE IMPRESE ARTIGIANE ART.9 LEGGE 1/3/86 N.64 E D.M.30/1/87 N.109709.	311.418,80	0,00	0,00	0,00	0,00	0,00	311.418,80	0,00
		U1081025	SPESE PER PROGETTI INFRASTRUTTURALI DESTINATI ALLE AREE DEPRESSE. (D.L.344/96 - DELIBERA CIPE 18/12/96).	3.111.479,63	0,00	0,00	0,00	0,00	0,00	3.111.479,63	0,00
E2033820	SOMMA ASSEGNATA DAL CIPE CON DELIBERA DEL 8/8/1996 PER IL FINANZIAMENTO DI PROGRAMMI DI QUALIFICAZIONE DI CONTESTI URBANI E TERRITORIALI ATTRAVERSO AZIONI DI RIQUALIFICAZIONE DEL SISTEMA DISTRIBUTIVO RICETTIVO. (L.549/95)	U0352050	INTERVENTI DI RIQUALIFICAZIONE E RIVITALIZZAZIONE DEL SISTEMA DISTRIBUTIVO E RICETTIVO. - DEL. CIPE 8/8/96 L.549/95.	86.793,56	0,00	86.400,00	0,00	0,00	0,00	393,56	0,00

Cap. di entrata	Descr.	Capitolo di spesa correlato	Descr.	Risorse vinc. al 1/1/2021	Entrate vincolate accertate nell'esercizio 2021 (dati presunti)	Impegni presunti eserc. 2021 finanziati da entrate vincolate accertate nell'esercizio o da quote vincolate del risultato di amministrazione (dati presunti)	Fondo plur. vinc. al 31/12/2021 finanziato da entrate vincolate accertate nell'esercizio o da quote vincolate del risultato di amministrazione (dati presunti)	Cancellazione nell'esercizio 2021 di residui attivi vincolati o eliminazione del vincolo su quote del risultato di amministrazione (+) e cancellazione nell'esercizio 2021 di residui passivi finanziati da risorse vincolate (-) (gestione dei residui)+ (dati presunti)	Cancellazione nell'esercizio 2021 di impegni finanziati dal fondo pluriennale vincolato dopo l'approvazione del rendiconto dell'esercizio 2020 se non reimpegnati nell'esercizio 2021 (+)	Risorse vincolate nel risultato di amministrazione presunto al 31/12/2021	Risorse vincolate presunte al 31/12/2021 applicate al primo esercizio del bilancio di previsione
				(a)	*(b)*	*(c)*	*(d)*	*(e)*	*(f)*	*(g)=(a)+(b)-(c)-(d)-(e)+ (f)*	*(i)*
E2033825	SOMMA ASSEGNATA DAL CIPE CON DELIBERA 5.8.98 PER IL COFINANZIAMENTO DI PROGRAMMI DI RIQUALIFICAZIONE E DI RIVITALIZZAZIONE DEL SISTEMA DISTRIBUTIVO	U0352055	SPESE PER L'ATTUAZIONE DEL PROGRAMMA DI RIQUALIFICAZIONE E RIVITALIZZAZIONE DEL SISTEMA DISTRIBUTIVO E RICETTIVO NEI CONTESTI URBANI, RURALI E MONTANI. - L.266/97 DELIBERA CIPE N. 100 DEL 05/08/1998-	0,00	906.826,47	0,00	0,00	0,00	0,00	906.826,47	0,00
E2057400	L.431/98 ART.11 - CONTRIBUTI CONCESSI AI COMUNI PER IL SOSTEGNO ALL'ACCESSO DELLE ABITAZIONI IN LOCAZIONE.	U0411193	CONTRIBUTI CONCESSI AI COMUNI PER IL SOSTEGNO ALL'ACCESSO DELLE ABITAZIONI IN LOCAZIONE - L.431/98.-	28.000,00	0,00	28.000,00	0,00	0,00	0,00	0,00	0,00
E2059345	FINANZIAMENTI STATALI PER INTERVENTI FINALIZZATI AL SOSTEGNO DEL SETTORE TURISTICO PER LA VALORIZZAZIONE DI INTINERARI TURISTICI CON RILEVANZA STORICA, CULTURALE E RELIGIOSA AI SENSI DELL'ART. 1 COMMA 1227 DELLA LEGGE 27.12.2006 N. 296.	U0310110	FINANZIAMENTI STATALI PER INTERVENTI FINALIZZATI AL SOSTEGNO DEL SETTORE TURISTICO PER LA VALORIZZAZIONE DI ITINERARI TURISTICI CON RILEVANZA STORICA, CULTURALE E RELIGIOSA AI SENSI DELL'ART.1, COMMA 1227, L. 27/12/2006 N.296.	94.469,70	0,00	0,00	0,00	0,00	0,00	94.469,70	0,00
E2032615	ASSEGNAZIONE FONDI STATALI PER ATTUAZIONE ATTIVITA' PERIMETRAZIONE AREE A RISCHIO IDROGEOLOGICO D.L.11.6.98 N.180 CONVERTITO IN LEGG E 3.8.98 N.267 ART.8 COMMA 2 BACINI INTERREGIONALI E REGIONALI	U0621115	FONDI STATALI PR ATTUAZIONE ATTIVITA' PERIMETRAZIONE ARRE A RISCHIO IDROGEOLOGICO D.L. 11/6/98 N 180 CONVERTITO IN LEGGE 3/8/1998 N 267. ART. 8 COMMA 2. BACINI INTERR.LI E REGIONALI.	318.610,37	0,00	0,00	0,00	0,00	0,00	318.610,37	0,00
E2032616	ASSEGNAZIONI STATALI PER IL FUNZIONAMENTO DELLE ESIGENZE RELATIVE ALLE ATTIVITA' DI INDIVIDUAZIONE E PERIMETRAZIONE DELLE AREE A RISCHIO NONCHE' PER L'ASSUNZIONE DI PERSONALE TECNICO (ART.2, COMMA2, L.267/98 E SUCCESSIVE MODIFICAZIONI)	U0511035	SPESE PER ATTIVITA' DI INDIVIDUAZIONE E PERIMETRAZIONE DELLE AREE A RISCHIO E PER L'ASSUNZIONE DI PERSONALE TECNICO A TEMPO DETERMIN ATO. ART. 8 L.267/98.	3.783,00	0,00	0,00	0,00	0,00	0,00	3.783,00	0,00
E2059910	ASSEGNAZIONI STATALI IN C/CAPITALE PER L'ESERCIZIO DI FUNZIONI DELEGATE IN MATERIA DI ELIMINAZIONE DELLE BARRIERE ARCHITETTONICHE (L.13/89 ARTT.10 E 11)	U0521025	CONTRIBUTI AI COMUNI PER INTERVENTI TESI A FAVORIRE IL SUPERAMENTO E L'ELIMINAZIONE DELLE BARRIRE ARCHITETTONICHE NEGLI EDIFICI PRIV ATI LEGGE N.13/89 ARTT.10-11.	2.074.513,15	1.456.231,69	0,00	0,00	0,00	0,00	3.530.744,84	0,00
E2050545	ASSEGNAZIONE STATALE PER REALIZZAZIONE PARCHI NATURALI- L.394/91	U0581030	ISTITUZIONE E GESTIONE PARCHI E RISERVE NATURALI (L.R.N.50/75 - L. N.394/91).	23.240,56	0,00	0,00	0,00	0,00	0,00	23.240,56	0,00
E2032610	ASSEGNAZIONE FONDI STATALI PER ATTUAZIONE SCHEMI PREVISIONALI E PROGRAMMATICI EX LEGGE 183/89 E 253/90 IN MATERIA DI DIFESA DEL SUOL O BACINI REGIONALI E INTERREGIONALI	U0621110	ATTUAZIONE SCHEMI PREVISIONALI E PROGRAMMATICI EX LEGGE 183/89 E 253/90 IN MATERIA DI DIFESA DEL SUOLO.BACINI REGIONALI.	345.155,65	0,00	0,00	0,00	0,00	0,00	345.155,65	0,00
		U0621120	ATTUAZIONE SCHEMI PREVISIONALI E PROGRAMMATICI EX L. 183/89 E 253/90 IN MATERIA DI DIFESA DEL SUOLO BACINI INTERREGIONALI.	725.840,89	0,00	0,00	0,00	0,00	0,00	725.840,89	0,00
E2056261	ASSEGNAZIONE FONDI DERIVANTI DAL D.L.VO N.286 DEL 25/7/98 ARTT. 18 E 45.	U0951045	INTERVENTI PER LA DISCIPLINA DELL'IMMIGRAZIONE E CONDIZIONE DELLO STRANIERO D.L.VO N.286/98 ARTT. 18 E 45.	102.742,01	0,00	0,00	0,00	0,00	0,00	102.742,01	0,00
E2046810	ASSEGNAZIONE DI SOMME STATALI PER LA REALIZZAZIONE DELL'ANAGRAFE NAZIONALE PER L'EDILIZIA SCOLASTICA (L.11.01.97, N.23, ART.7)	U0916040	SPESE PER LA REALIZZAZIONE DELL'ANAGRAFE NAZIONALE PER L'EDILIZIA SCOLASTICA (L. 11/01/96 N.23 ART. 7)	36.461,08	0,00	0,00	0,00	0,00	0,00	36.461,08	0,00

Cap. di entrata	Descr.	Capitolo di spesa correlato	Descr.	Risorse vinc. al 1/1/2021	Entrate vincolate accertate nell'esercizio 2021 (dati presunti)	Impegni presunti eserc. 2021 finanziati da entrate vincolate accertate nell'esercizio o da quote vincolate del risultato di amministrazione (dati presunti)	Fondo plur. vinc. al 31/12/2021 finanziato da entrate vincolate accertate nell'esercizio o da quote vincolate del risultato di amministrazione (dati presunti)	Cancellazione nell'esercizio 2021 di residui attivi vincolati o eliminazione del vincolo su quote del risultato di amministrazione (+) e cancellazione nell'esercizio 2021 di residui passivi finanziati da risorse vincolate (-) (gestione dei residui)+ (dati presunti)	Cancellazione nell'esercizio 2021 di impegni finanziati dal fondo pluriennale vincolato dopo l'approvazione del rendiconto dell'esercizio 2020 se non reimpegnati nell'esercizio 2021 (+)	Risorse vincolate nel risultato di amministrazione presunto al 31/12/2021	Risorse vincolate presunte al 31/12/2021 applicate al primo esercizio del bilancio di previsione
				(a)	*(b)*	*(c)*	*(d)*	*(e)*	*(f)*	*(g)=(a)+(b)-(c)-(d)-(e)+ (f)*	*(i)*
E2046820	ASSEGNAZIONE FONDI LEGGE 28/8/97 N. 284 IN MATERIA DI PREVENZIONE DELLA CECITA' E RIABILITAZIONE VISIVA E INTEGRAZIONE SOCIALE E LAV ORATIVA DEI CIECHI PLURIMINORATI.	U0916042	EROGAZIONE FONDI STATALI LEGGE 28/8/97 N. 284 IN MATERIA DI PREVENZIONE DELLA CECITA' E RIABILITAZIONE VISIVA E INTEGRAZIONE SOCIALE E LAVORATIVA DEI CIECHI PLURIMINORATI.	107.201,92	0,00	0,00	0,00	0,00	0,00	107.201,92	0,00
E2056000	ASSEGNAZIONE STATALE A DESTINAZIONE VINCOLATA PROGETTI L.S.U ART. 45 COMMA 6 L.144/1999.	U0953070	SPESA A DESTINAZIONE VINCOLATA PROGETTI L.S.U. ART. 45 COMMA 6 L.144/99. -FONDO PER L'OCCUPAZIONE-	81.767,65	0,00	0,00	0,00	0,00	0,00	81.767,65	0,00
		U0953072	PIANO DI INCENTIVAZIONE ALLA STABILIZZAZIONE DEI LAVORATORI SOCIALMENTE UTILI - TRASFERIMENTI CORRENTI ALLE AMMINISTRAZIONI LOCALI	760.000,00	0,00	0,00	0,00	0,00	0,00	760.000,00	0,00
E2050538	ASSEGNAZIONE DA PARTE DELLO STATO PER LA GESTIONE DEI FONDI RELATIVI ALL'ART. 9 COMMA 3/3 BIS L.236/93	U0962046	TRASFERIMENTO AD AZIENDE E/O ENTI PER INTERVENTI DI FORMAZIONE PROFESSIONALE (ART.9 COMMA 3/3BIS L.236/93). FONDO PER L'OCCUPAZIONE. COFINANZIAMENTO REGIONALE ASSE I, III E IV P.O. FSE 2007-2013.	466.721,66	0,00	0,00	0,00	-19.483,50	0,00	486.205,16	0,00
E2053433	TRASFERIMENTI DELLO STATO PER FINANZIAMENTI DI ITINERARI CICLO PEDONALI. - (L. 208/97)	U0522065	TRASFERIMENTI IN C/CAPITALE AI COMUNI PER LA REALIZZAZIONE DI ITINERARI CICLO - PEDONALI L. 208/91 E L.549/95 ART. 3.	26.935,56	0,00	0,00	0,00	0,00	0,00	26.935,56	0,00
E2057952	ASSEGNAZIONI STATALI PER PAGAMENTO RATE CONCORSO INTERESSI DALLA 2^ ALLA 5^ L.185/92 PRESTITI QUINQUENNALI D.M. 102.339 DELL'11/11 /97. DECCORRENZA 1997	U0191116	ASSEGNAZIONI STATALI PER PAGAMENTO RATE CONCORSO INTERESSI DALLA 2^ ALLA 5^ L.185/92 PRESTITI QUINQUENNALI D.M. 102.339 DEL 11/11/9 7- DECORRENZA 1997.	0,00	0,00	0,00	0,00	0,00	0,00	0,00	0,00
		U0191117	ASSEGNAZIONI STATALI PAGAMENTO RATE CONCORSO INTERESSI DALLA 2^ ALLA 5^ L.185/92 - PRESTITI QUINQUENNALI D.M. 102.339 DELL'11/11/199 7- DECORRENZA 1997.	0,00	0,00	0,00	0,00	0,00	0,00	0,00	0,00
E2057970	ENTRATE DERIVANTI DA ANNUALITA' ORDINARIE DI AMMORTAMENTO O PER RISCATTO ANTICIPATO. L.590/65	U0191120	VERSAMENTO ALL'ISMEA EX CASSA FORMAZIONE PROPRIETA' CONTADINA, DELLE ANNUALITA' RELATIVE AI TERRENI VENDUTI IN ATTUAZIONE DELLA LEG GE 590/65.	244.884,77	105.974,05	0,00	0,00	0,00	0,00	350.858,82	0,00
E2038055	ASSEGNAZIONE STATALE PER L'ATTUAZIONE DELL'ART.1, COMMA 7 L. 144 DEL 17/05/1999 - NUCLEO DI VALUTAZIONE E VERIFICA DEGLI INVESTIMENT I PUBBLICI - DECRETO L 31/12/1999. .	U1082052	SPESE PER L'ATTUAZIONE DELL'ART.1, COMMA 7 L. 144 DEL 17/05/1999 - NUCLEO DI VALUTAZIONE E VERIFICA DEGLI INVESTIMENTI PUBBLICI - DE CRETO L. DEL 31/12/1999. COLLABORAZIONI COORDINATE E A PROGETTO	118.147,38	101.406,85	0,00	0,00	0,00	0,00	219.554,23	0,00
		U1082053	SPESE PER L'ATTUAZIONE DELL'ART.1, COMMA 7 L. 144 DEL 17/05/1999 - NUCLEO DI VALUTAZIONE E VERIFICA DEGLI INVESTIMENTI PUBBLICI - DE CRETO L. DEL 31/12/1999. CONTRIBUTI SOCIALI A CARICO DELL'ENTE	36.278,74	0,00	0,00	0,00	0,00	0,00	36.278,74	0,00
		U1082055	SPESE PER L'ATTUAZIONE DELL'ART.1, COMMA 7 L. 144 DEL 17/05/1999 - NUCLEO DI VALUTAZIONE E VERIFICA DEGLI INVESTIMENTI PUBBLICI - DE CRETO DEL 31/12/1999.	492.518,60	0,00	0,00	0,00	0,00	0,00	492.518,60	0,00

Cap. di entrata	Descr.	Capitolo di spesa correlato	Descr.	Risorse vinc. al 1/1/2021	Entrate vincolate accertate nell'esercizio 2021 (dati presunti)	Impegni presunti eserc. 2021 finanziati da entrate vincolate accertate nell'esercizio o da quote vincolate del risultato di amministrazione (dati presunti)	Fondo plur. vinc. al 31/12/2021 finanziato da entrate vincolate accertate nell'esercizio o da quote vincolate del risultato di amministrazione (dati presunti)	Cancellazione nell'esercizio 2021 di residui attivi vincolati o eliminazione del vincolo su quote del risultato di amministrazione (+) e cancellazione nell'esercizio 2021 di residui passivi finanziati da risorse vincolate (-) (gestione dei residui)+ (dati presunti)	Cancellazione nell'esercizio 2021 di impegni finanziati dal fondo pluriennale vincolato dopo l'approvazione del rendiconto dell'esercizio 2020 se non reimpegnati nell'esercizio 2021 (+)	Risorse vincolate nel risultato di amministrazione presunto al 31/12/2021	Risorse vincolate presunte al 31/12/2021 applicate al primo esercizio del bilancio di previsione
				(a)	*(b)*	*(c)*	*(d)*	*(e)*	*(f)*	*(g)=(a)+(b)-(c)-(d)-(e)+ (f)*	*(i)*
		U1082058	SPESE PER L'ATTUAZIONE DELL'ART.1, COMMA 7 L. 144 DEL 17/05/1999 - NUCLEO DI VALUTAZIONE E VERIFICA DEGLI INVESTIMENTI PUBBLICI - DECRETO DEL 31/12/1999 - SPESE PER IL PAGAMENTO DELL'IMPOSTA REGIONALE SULLE ATTIVITA' PRODUTTIVE (IRAP).	5.296,71	0,00	0,00	0,00	0,00	0,00	5.296,71	0,00
E2037280	FONDO NAZIONALE PER IL DIRITTO AL LAVORO DEI DISABILI ISTITUITO DALL'ART.13, COMMA 4, L. 68/99.	U0787010	DIRITTO AL LAVORO DEI DISABILI - CONCESSIONE AGEVOLAZIONI IN FAVORE DEI DATORI DI LAVORO. (L. N. 68/99 ARTT. 11, 12 E 13 D.M. LAVORO DEL 13/01/2000 ARTT. 4 E 8)	56.844,06	0,00	0,00	0,00	0,00	0,00	56.844,06	0,00
E2032318	ASSEGNAZIONI STATALI PER L'ATTUAZIONE DELLA L. 268/99 DISCIPLINA DELLE STRADE DEL VINO	U0111162	SPESE PER L'ATTUAZIONE DELLA L. 268/99 DISCIPLINA DELLE STRADE DEL VINO	0,00	0,00	0,00	0,00	0,00	0,00	0,00	0,00
E2033815	FINANZIAMENTO AI SENSI DELL'ART.2/BIS L. 405/99 A FAVORE DEGLI OPERATORI DEL SETTORE COMMERCIALE DI PRODOTTI ITTICI FRESCHI DELL'ADR IATICO A PARZIALE COPERTURA DELLE PERDITE DERIVANTI DAL FERMO PESCA A CAUSA DELL'EVENTO BELLICO NEI BALCANI	U0343030	INDENNIZZO A FAVORE DEGLI OPERATORI DEL SETTORE COMMERCIALE DI PRODOTTI ITTICI FRESCHI DELL'ADRIATICO A PARZIALE COPERTURA DELLE PER DITE DERIVANTI DAL FERMO PESCA A CAUSA DELL'EVENTO BELLICO NEI BALCANI. L.405/99 ART. 2/BIS.	470.216,53	0,00	0,00	0,00	0,00	0,00	470.216,53	0,00
E2032618	ASSEGNAZIONE DI FONDI STATALI PER INTERVENTI DIFESA SUOLO AREE DEPRESSE L.35/97 DELIBERA CIPE 29/08/1997 INTERVENTO PILOTA CONSOILDA MENTO CANOSA DI PUGLIA	U0621118	INTERVENTI PILOTA CONSOLIDAMENTO CANOSA DI PUGLIA - L. 137/95, DELIB.CIPE 29/897 (D.M. 12731 DEL 28/12/2000).	6.000,01	0,00	0,00	0,00	0,00	0,00	6.000,01	0,00
E2050570	CONTRIBUTO DALLO STATO PER PROGETTO APPRENDISTATO A REGIME (L.196/97 ART.16 D.D. 590/11/99)	U0961050	TRSFERIMENTI AI SOGGETTI ATTUATORI CONTRIBUTO PER ATTIVITA' DI APPRENDISTATO A REGIME (L. 196/97, ART. 16, D.D. 590/99).	4.464.909,33	0,00	0,00	0,00	0,00	0,00	4.464.909,33	0,00
E2050571	OBBLIGO FORMATIVO FINANZIAMENTO INIZIATIVA DI CUI ALL'ART.68 DELLA L.144/99 - D.D. 370/SEGR/2000 DEL 13/11/2000.	U0961070	TRASFERIMENTO AI SOGGETTI ATTUATORI DEI FINANZIAMENTI IINIZIATIVE OBBLIGO FORMATIVO (ART.68 L. 144/99 DD. 370/SEGR/2000 DEL 13/11/2 000.	957.051,18	0,00	0,00	0,00	0,00	0,00	957.051,18	0,00
E2055301	TRASFERIMENTI STATALI VINCOLATI ALL'ATTIVAZIONE DI SERVIZI FERROVIARI E/O METROPOLITANI AGGIUNTIVI A QUELLI EX ART.8 D.LGS.N.422/1997 (ART.7, COMMA 2, ACCORDO DI PROGRAMMA DPCM 16.11.2000).	U0552031	ESERCIZI DI SERVIZI FERROVIARI E/O METROPOLITANI AGGIUNTIVI A QUELLI EX ART. 8 D.LGS N. 422/97 (ART. 7, COMMA 2, ACCORDO DI PROGRAMMA DPCM 16/11/2000)	44.093,38	0,00	0,00	0,00	0,00	0,00	44.093,38	0,00
E2055317	ASSEGNAZIONE STATALE EX ART. 12 L. 472/99 PER CONCORSO NEI RIPIANI DEI DISAVANZI DI ESERCIZIO DELLE AZIENDE DEL T.P.L. NELL'ANNO 199 7.	U0552020	RIPIANI DEI DISAVANZI DI ESERCIZIO DELLE AZIENDE DEL T.P.L. NELL'ANNO 1997 (ART. 12 L.472/99)	4.290,07	0,00	0,00	0,00	0,00	0,00	4.290,07	0,00
E2035763	ASSEGNAZIONE STATALE A DESTINAZIONE VINCOLATA PER PROGETTI IN MATERIA DI FARMACOVIGILANZA ART. 36, COMMA 14 L. 449/97	U0751085	SPESA PER PROGETTI IN MATERIA DI FARMACOVIGILANZA ART. 31, COMMA 14 L.449/97.	87.500,00	0,00	87.500,00	0,00	0,00	0,00	0,00	0,00
		U0751106	SPESA PER PROGETTI IN MATERIA DI FARMACOVIGILANZA ART. 31, COMMA 14 L.449/97. RAPPRESENTANZA, ORGANIZZAZIONE EVENTI, PUBBLICITA' E SERVIZI PER TRASFERTA	4.624,51	0,00	4.624,51	0,00	0,00	0,00	0,00	0,00

Cap. di entrata	Descr.	Capitolo di spesa correlato	Descr.	Risorse vinc. al 1/1/2021	Entrate vincolate accertate nell'esercizio 2021 (dati presunti)	Impegni presunti eserc. 2021 finanziati da entrate vincolate accertate nell'esercizio o da quote vincolate del risultato di amministrazione (dati presunti)	Fondo plur. vinc. al 31/12/2021 finanziato da entrate vincolate accertate nell'esercizio o da quote vincolate del risultato di amministrazione (dati presunti)	Cancellazione nell'esercizio 2021 di residui attivi vincolati o eliminazione del vincolo su quote del risultato di amministrazione (+) e cancellazione nell'esercizio 2021 di residui passivi finanziati da risorse vincolate (-) (gestione dei residui)+ (dati presunti)	Cancellazione nell'esercizio 2021 di impegni finanziati dal fondo pluriennale vincolato dopo l'approvazione del rendiconto dell'esercizio 2020 se non reimpegnati nell'esercizio 2021 (+)	Risorse vincolate nel risultato di amministrazione presunto al 31/12/2021	Risorse vincolate presunte al 31/12/2021 applicate al primo esercizio del bilancio di previsione
				(a)	*(b)*	*(c)*	*(d)*	*(e)*	*(f)*	*(g)=(a)+(b)-(c)-(d)-(e)+ (f)*	*(i)*
		U0751107	SPESA PER PROGETTI IN MATERIA DI FARMACOVIGILANZA ART. 31, COMMA 14 L.449/97. GIORNALI, RIVISTE E PUBBLICAZIONI	2.000,00	0,00	2.000,00	0,00	0,00	0,00	0,00	0,00
		U0751109	SPESA PER PROGETTI IN MATERIA DI FARMACOVIGILANZA ART. 31, COMMA 14 L.449/97. SERVIZI AMMINISTRATIVI	773,84	0,00	773,84	0,00	0,00	0,00	0,00	0,00
E2057965	ASSEGNAZIONI STATALI - FONDO DI SOLIDARIETA' NAZIONALE - (DD.MM. N. 1473/00, 1477/01, 1481/01, 1486/01, 1499/01). PER ATTUAZIONE L. 185/92.	U0114211	AVVERSITA' ATMOSFERICHE. TRASFERIMANETI ALLE AMMINISTRAZIONI DELEGATE (L.R.24/90) PER CONCESSIONE E PROVVIDENZE CONTRIBUTIVE L.185/92 ART. 3COMMA 2 LETT. B ED EVENTUALI VARIAZIONI COMPENSATIVE. DD. MM. DI DECLARATORIA 1473/00, 4477/01, 1477/01, 1481/01, 1	42.098,88	0,00	42.098,88	0,00	0,00	0,00	0,00	0,00
		U0114212	AVVERSITA' ATMOSFERICHE. CONCORSO NEGLI INTERESSI SUI PRESTITI QUENNALI A TASSO AGEVOLATO CON ABBUONO DEL 40% DELLA QUOTA CAPITALE L .185/92 ART.3 COMMA 2 LETT.C ED EVENTUALI VARIAZIONI AL DM DI DECLARATORIA 1473/00, 1477,01 1481/01,1486/01, 1499/01.	22.812,30	0,00	22.812,30	0,00	0,00	0,00	0,00	0,00
		U0114213	AVVERSITA' ATMOSFERICHE. CONCORSO NEGLI INTERESSI SUI PRESTITI QUINQUENNALI DI SOCCORSO A TASSO AGEVOLATO L.185/92 ART.3 COMMA 2 L ETT.D, AER. 4 ED EVENTUALI VARIAZIONI COMPENSATIVE. DD.MM. DI DECLARATORIA 1473/2000,1477/01, 1481/01, 1486/01, 1499/01.	54.697,29	0,00	54.697,29	0,00	0,00	0,00	0,00	0,00
E2032367	ASSEGNAZIONE ALLA REGIONE PER LA REALIZZAZIONE INIZIATIVE PREVISTE NELL'AMBITO DEL DOCUMENTO UNICO DI PROGRAMMAZIONE ISOLE MINORI L. 208/98	U1081010	REALIZZAZIONE INIZIATIVE PREVISTE NELL'AMBITO DEL DOCUMENTO UNICO DI PROGRAMMAZIONE ISOLE MINORI L. 208/98	17.760,77	0,00	0,00	0,00	0,00	0,00	17.760,77	0,00
E2041105	ASSEGNAZIONI DI FONDI PER INTERVENTI STRUTTURALI E DI PREVENZIONE DALLE INFEZIONI DI LINGUA BLU NEGLI ALLEVAMENTI OVINI. ART.29, COMMA 1, L.388/2000 E ART 66 L. 448/2001.	U0114224	SPESA PER INTERVENTI STRUTTURALI E DI PREVENZIONE DALLE INFEZIONI DI LINGUA BLU NEGLI ALLEVAMENTI OVINI. ART.129, COMMA 1, L.388/ 2000 E ART. 66 L. 448/2001.	195.824,48	0,00	0,00	0,00	0,00	0,00	195.824,48	0,00
E2053452	ASSEGNAZIONE STAtaLE ALLE REGIONI RISORSE RESIDUI DEL PIANO ACQUE DOLCI - V PIANO TRIENNALE DELLA PESCA E DELL'ACQUACOLTURA D. M. DE L 24/7/97	U0115090	CONTRIBUTI ALLE IMPRESE PER ATTUAZIONE DEL PIANO ACQUE DOLCI V PIANO TRIENNUALE DELLA PESCA E DELL'ACQUACOLTURA . D.M. P.A.F. 24/3/92.	31.865,40	0,00	0,00	0,00	0,00	0,00	31.865,40	0,00
E2033835	TRASFERIMENTI STATALI RIVENIENTI DALL'ART. 138, COMMA 16, L. 388/2000 - FONDO REGIONALE DI PROTEZIONE CIVILE.	U0531036	FINANZIAMENTO INTERVENTI DIRETTI A FRONTEGGIARE ESIGENZE URGENTI PER CALAMITA' NATURALI O ANTROPICHE. ART. 108 D. L.VO N. 112/98. AS SEGNAZIONE FONDI IN FAVORE DEGLI ENTI LOCALI TERRITORIALI.	248.714,08	0,00	0,00	0,00	0,00	0,00	248.714,08	0,00
E2033835	TRASFERIMENTI STATALI RIVENIENTI DALL'ART. 138, COMMA 16, L. 388/2000 - FONDO REGIONALE DI PROTEZIONE CIVILE.	U0531037	ATTUAZIONE DEL PROGRAMMA DI UTILIZZO DEL FONDO REGIONALE DI PROTEZIONE CIVILE.	728.708,57	0,00	0,00	0,00	0,00	0,00	728.708,57	0,00

Cap. di entrata	Descr.	Capitolo di spesa correlato	Descr.	Risorse vinc. al 1/1/2021	Entrate vincolate accertate nell'esercizio 2021 (dati presunti)	Impegni presunti eserc. 2021 finanziati da entrate vincolate accertate nell'esercizio o da quote vincolate del risultato di amministrazione (dati presunti)	Fondo plur. vinc. al 31/12/2021 finanziato da entrate vincolate accertate nell'esercizio o da quote vincolate del risultato di amministrazione (dati presunti)	Cancellazione nell'esercizio 2021 di residui attivi vincolati o eliminazione del vincolo su quote del risultato di amministrazione (+) e cancellazione nell'esercizio 2021 di residui passivi finanziati da risorse vincolate (-) (gestione dei residui)+ (dati presunti)	Cancellazione nell'esercizio 2021 di impegni finanziati dal fondo pluriennale vincolato dopo l'approvazione del rendiconto dell'esercizio 2020 se non reimpegnati nell'esercizio 2021 (+)	Risorse vincolate nel risultato di amministrazione presunto al 31/12/2021	Risorse vincolate presunte al 31/12/2021 applicate al primo esercizio del bilancio di previsione
				(a)	*(b)*	*(c)*	*(d)*	*(e)*	*(f)*	*(g)=(a)+(b)-(c)-(d)-(e)+ (f)*	*(i)*
E2037000	ASSEGNAZIONI STATALI DI PARTE CORRENTE PER INTERVENTI IN MATERIA DI TUTELA DEGLI ANIMALI DI AFFEZIONE E PREVENZIONE DEL RANDAGISMO L . N. 281/91	U0751015	TRASFERIMENTI A UU.SS.LL. ED ENTI PUBBLICI PER INTERVENTI IN MATERIA DI TUTELA DEGLI ANIMALI DI AFFEZIONE E PREVENZIONE DEL RANDAGIS MO L. 281/91.	67.991,10	0,00	0,00	0,00	0,00	0,00	67.991,10	0,00
E2051015	TRASFERIMENTO STATALE PER PROSECUZIONE LAVORI DI COSTRUZIONE DELLA DIGA FRANGIFLUTTI DEL PORTO DI MOLFETTA. L. 428/2001	U0522015	PORTO DI MOLFETTA, PROSECUZIONE LAVORI DI COSTRUZIONE DELLA DIGA FRANGIFLUTTI. L. 428/2001	1.549.371,00	0,00	1.549.371,00	0,00	0,00	0,00	0,00	0,00
E5057025	ASSEGNAZIONI STATALI PER FONDO DI ROTAZIONE DI CUI ALL'ART. 5 L. 179/92	U0411175	TRASFERIMENTO AD ENTI PUBBLICI DEL FONDO DI ROTAZIONE DI CUI ALL'ART. 5 L. N. 179/92. COFINANZIAMENTO REGIONALE ASSE VII P.O. FESR 2 007-2013	26.472.491,12	2.185.449,38	18.804.231,41	0,00	0,00	0,00	9.853.709,09	0,00
E2037215	TRASFERIMENTI STATALI FONDO REGIONALE POLITICHE SOCIALI L. 328/2000	U0784025	FONDO NAZIONALE POLITICHE SOCIALI - L. N.328/2000 E L.R. 19/2006 - TRASFERIMENTI AI COMUNI ASSOCIATI PER IL PIANO REGIONALE DELLE P OLITICHE SOCIALI.	21.130.097,26	27.113.735,03	39.587.515,26	89.365,28	0,00	0,00	8.566.951,75	0,00
E2037220	ASSEGNAZIONI STATALI A DESTINAZIONE VINCOLATA PER IL FINANZIAMENTO DEGLI INTERVENTI DI INFORMATIZZAZIONE IN MATERIA DI ADOZIONI INTE RNAZIONALI L.476/98.	U0784026	FONDO NAZIONALE POLITICHE SOCIALI L. 328/2000 - AZIONI DI SISTEMA DI INIZIATIVA REGIONALE.(ART. 67 COMMA 3)	31.800,00	0,00	0,00	0,00	0,00	0,00	31.800,00	0,00
E2037225	ASSEGNAZIONI STATALI DERIVANTI DAL FONDO NAZIONALE PER LA LOTTA ALLO SFRUTTAMENTO ED ABUSO SESSUALE MINORILE DI CUI ALL'ART. 17 COMM A 2, DELLA L. 269/98 E ALL' ART. 80, COMMA 15 DELLA L. 388/2000.	U0784027	FONDO NAZIONALE POLITICHE SOCIALI - L.R. N. 19/2006 PIANO REGIONALE SOCIO-ASSISTENZIALE. COFINANZIAMENTO REGIONALE ASSE III P.O. FE SR 2007-2013. TRASFERIMENTI CORRENTI A ISTITUZIONI SOCIALI PRIVATE	52.424,39	0,00	0,00	0,00	0,00	0,00	52.424,39	0,00
E2037250	ASSEGNAZIONI STATALI A SOSTEGNO DELLE PERSONE CON HANDICAP GRAVE - ART.3 COMMA 1 LEGGE 162/98	U0784030	SPESE PER IL SOSTEGNO DELLE PERSONE CON DISABILITA' GRAVE ART. 3 COMMA 1 L. 162/98.	519.429,37	0,00	64.077,69	0,00	0,00	0,00	455.351,68	0,00
E2037200	ASSEGNAZIONI STATALI PER RIPARTIZIONE DEL FONDO NAZIONALE PER L'INFANZIA E L'ADOLESCENZA. (L.28/8/97, N.285 ART. 1 E 2)	U0784034	FONDO NAZIONALE POLITICHE SOCIALI L. 328/2000 -AZIONI DI SISTEMA DI INIZIATIVA REGIONALE. ART. 67 COMMA3 L.R. 19/2006. SPESE PER RAP PRESENTANZA, ORGANIZZAZIONE EVENTI, PUBBLICITA' E SERVIZI PER TRASFERTA	56.037,48	0,00	0,00	0,00	0,00	0,00	56.037,48	0,00
		U0784036	FONDO NAZIONALE POLITICHE SOCIALI L. 328/2000 -AZIONI DI SISTEMA DI INIZIATIVA REGIONALE. ART. 67 COMMA3 L.R. 19/2006. TRASFERIMENTI CORRENTI A AMMINISTRAZIONI LOCALI	48.242,02	0,00	0,00	0,00	0,00	0,00	48.242,02	0,00
		U0784040	SPESE PER INTERVENTI IN FAVORE DI FAMIGLIE E PRIMA INFANZIA - ART. 67, CO. 5, L.R. 19/2006	0,00	0,00	0,00	0,00	0,00	0,00	0,00	0,00
		U0784041	FONDO NAZIONALE POLITICHE SOCIALI - OSSERVATORIO REGIONALE DELLE POLITICHE SOCIALI - ART. 13 E ART 14 DELLA L.R. N. 19/2006 - SPESE PER TRASFERIMENTI AD AMMINISTRAZIONI LOCALI	48.242,02	0,00	0,00	0,00	0,00	0,00	48.242,02	0,00
		U0784042	FONDO NAZIONALE POLITICHE SOCIALI - OSSERVATORIO REGIONALE DELLE POLITICHE SOCIALI - ART. 13 E ART 14 DELLA L.R. N. 19/2006 - SPESE PER ACQUISTO DI HARDWARE	48.242,02	0,00	0,00	0,00	0,00	0,00	48.242,02	0,00

Cap. di entrata	Descr.	Capitolo di spesa correlato	Descr.	Risorse vinc. al 1/1/2021	Entrate vincolate accertate nell'esercizio 2021 (dati presunti)	Impegni presunti eserc. 2021 finanziati da entrate vincolate accertate nell'esercizio o da quote vincolate del risultato di amministrazione (dati presunti)	Fondo plur. vinc. al 31/12/2021 finanziato da entrate vincolate accertate nell'esercizio o da quote vincolate del risultato di amministrazione (dati presunti)	Cancellazione nell'esercizio 2021 di residui attivi vincolati o eliminazione del vincolo su quote del risultato di amministrazione (+) e cancellazione nell'esercizio 2021 di residui passivi finanziati da risorse vincolate (-) (gestione dei residui)+ (dati presunti)	Cancellazione nell'esercizio 2021 di impegni finanziati dal fondo pluriennale vincolato dopo l'approvazione del rendiconto dell'esercizio 2020 se non reimpegnati nell'esercizio 2021 (+)	Risorse vincolate nel risultato di amministrazione presunto al 31/12/2021	Risorse vincolate presunte al 31/12/2021 applicate al primo esercizio del bilancio di previsione
				(a)	*(b)*	*(c)*	*(d)*	*(e)*	*(f)*	*(g)=(a)+(b)-(c)-(d)-(e)+ (f)*	*(i)*
		U0784044	FONDO NAZIONALE POLITICHE SOCIALI L. 328/2000 -AZIONI DI SISTEMA DI INIZIATIVA REGIONALE. ART. 67 COMMA3 L.R. 19/2006. SALARIO ACCES SORIO.	82.518,35	0,00	0,00	0,00	0,00	0,00	82.518,35	0,00
		U0784045	FONDO NAZIONALE POLITICHE SOCIALI L. 328/2000 -AZIONI DI SISTEMA DI INIZIATIVA REGIONALE. ART. 67 COMMA3 L.R. 19/2006. CONTRIBUTI OB BLIGATORI A CARICO DELL'ENTE	57.853,23	0,00	0,00	0,00	0,00	0,00	57.853,23	0,00
		U0784046	FONDO NAZIONALE POLITICHE SOCIALI L. 328/2000 -AZIONI DI SISTEMA DI INIZIATIVA REGIONALE. ART. 67 COMMA3 L.R. 19/2006. IRAP	51.155,56	0,00	0,00	0,00	0,00	0,00	51.155,56	0,00
		U0785040	FONDO NAZIONALE POLITICHE SOCIALI - OSSERVATORIO REGIONALE DELLE POLITICHE SOCIALI - ART. 13 E ART 14 DELLA L.R. N. 19/2006 - CONSU LENZE	3.477.781,20	0,00	288.822,31	0,00	0,00	0,00	3.188.958,89	0,00
		U0785050	FONDO NAZIONALE POLITICHE SOCIALI - (L. N. 328/2000) - AZIONI SPERIMENTALI E INNOVATIVE DI INIZIATIVA REGIONALE (ART. 18 COMMA 2).	2.030.908,45	0,00	47.209,75	0,00	0,00	0,00	1.983.698,70	0,00
		U0785051	AZIONI SPERIMENTALI E DI SISTEMA PER IL SISTEMA INTEGRATO DEI SERVIZI - ART. 18 DELLA L.R. N. 19/2006 . COFINANZIAMENTO REGIONALE A SSE III P.O. FESR 2007-2013. CONTRIBUTI AGLI INVESTIMENTI A ALTRE IMPRESE	48.242,02	0,00	0,00	0,00	0,00	0,00	48.242,02	0,00
		U0785052	AZIONI SPERIMENTALI E DI SISTEMA PER IL SISTEMA INTEGRATO DEI SERVIZI - ART. 18 DELLA L.R. N. 19/2006 . COFINANZIAMENTO REGIONALE A SSE III P.O. FESR 2007-2013. - CONTRIBUTI AGLI INVESTIMENTI A AMMINISTRAZIONI LOCALI	87.451,71	0,00	0,00	0,00	0,00	0,00	87.451,71	0,00
		U0785053	FONDO NAZIONALE POLITICHE SOCIALI - (L. N. 328/2000) - AZIONI SPERIMENTALI E INNOVATIVE DI INIZIATIVA REGIONALE (ART. 18 COMMA 2). - SPESA PER STIPENDI E COMPETENZE FISSE ED ACCESSORIE PER IL PERSONALE A TEMPO DETERMINATO	49.196,84	0,00	0,00	0,00	0,00	0,00	49.196,84	0,00
		U0785054	FONDO NAZIONALE POLITICHE SOCIALI - (L. N. 328/2000) - AZIONI SPERIMENTALI E INNOVATIVE DI INIZIATIVA REGIONALE (ART. 18 COMMA 2). - SPESA PER CONTRIBUTI OBBLIGATORI PER IL PERSONALE	48.513,03	0,00	0,00	0,00	0,00	0,00	48.513,03	0,00
		U0785055	FONDO NAZIONALE POLITICHE SOCIALI - (L. N. 328/2000) - AZIONI SPERIMENTALI E INNOVATIVE DI INIZIATIVA REGIONALE (ART. 18 COMMA 2). - SPESA PER ONERI REGIONALI SULLE ATTIVITA' PRODUTTIVE (IRAP)	48.323,18	0,00	0,00	0,00	0,00	0,00	48.323,18	0,00
		U0785056	FONDO NAZIONALE POLITICHE SOCIALI - (L. N. 328/2000) - AZIONI SPERIMENTALI E INNOVATIVE DI INIZIATIVA REGIONALE (ART. 18 COMMA 2) IN FAVORE DI ALTRE IMPRESE PRIVATE	589,00	0,00	0,00	0,00	0,00	0,00	589,00	0,00

Cap. di entrata	Descr.	Capitolo di spesa correlato	Descr.	Risorse vinc. al 1/1/2021	Entrate vincolate accertate nell'esercizio 2021 (dati presunti)	Impegni presunti eserc. 2021 finanziati da entrate vincolate accertate nell'esercizio o da quote vincolate del risultato di amministrazione (dati presunti)	Fondo plur. vinc. al 31/12/2021 finanziato da entrate vincolate accertate nell'esercizio o da quote vincolate del risultato di amministrazione (dati presunti)	Cancellazione nell'esercizio 2021 di residui attivi vincolati o eliminazione del vincolo su quote del risultato di amministrazione (+) e cancellazione nell'esercizio 2021 di residui passivi finanziati da risorse vincolate (-) (gestione dei residui)+ (dati presunti)	Cancellazione nell'esercizio 2021 di impegni finanziati dal fondo pluriennale vincolato dopo l'approvazione del rendiconto dell'esercizio 2020 se non reimpegnati nell'esercizio 2021 (+)	Risorse vincolate nel risultato di amministrazione presunto al 31/12/2021	Risorse vincolate presunte al 31/12/2021 applicate al primo esercizio del bilancio di previsione
				(a)	*(b)*	*(c)*	*(d)*	*(e)*	*(f)*	*(g)=(a)+(b)-(c)-(d)-(e)+ (f)*	*(i)*
E2057966	RIPARTO STATALE DEL FONDO DI SOLIDARIETA' NAZIONALE PER AVVERSITA' ATMOSFERICHE DEL 2001 - L. 185/92 E D.M. 04/02/2002 N. 100.274	U0114215	TRASFERIMENTO A PROVINCE E COMUNI PER INTERVENTO ASSEGNATO DALLE AVVERSITA' ATMOSFERICHE DEL 2001 - L. 185/92 E D.M. 04/02/2002 N. 1 00.274	0,00	0,00	0,00	0,00	0,00	0,00	0,00	0,00
E2033855	ASSEGNAZIONI FONDI PER INTERVENTI IN MATERIA DI INCENDI BOSCHIVI AI SENSI DELLA LEGGE 353 DEL 21/11/2000	U0531046	FINANZIAMENTI IN MATERIA DI INCENDI BOSCHIVI IN FAVORE DEGLI ENTI LOCALI TERRITORIALI - AI SENSI DELLA LEGGE 21 NOVEMBRE 2000 N. 353 , ART. 12 COMMA 2.	181.615,67	0,00	0,00	0,00	0,00	0,00	181.615,67	0,00
E2057967	ASSEGNAZIONI STATALI - FONDO DI SOLIDARIETA' NAZIONALE - (DD.MM. NN. 1570/01, 1581/02 E 1585/02) PER ATTUAZIONE LEGGE STATALE 185/92.	U0114216	AVVERSITA' ATMOSFERICHE. TRASFERIMENTI ALLE AMMINISTRAZIONI DELEGATE (L.R. 24/90) PER CONCESSIONE PROVVIDENZE CONTRIBUTIVE, CONTRIBUTIVE CREDITIZIE E CREDITIZIE: LEGGE 185/92 ART. 3, COMMA 2, LETTERA B) DD.MM. NN. 1570/01, 1581/02 E 1585/02.	0,00	0,00	0,00	0,00	0,00	0,00	0,00	0,00
		U0114217	AVVERSITA' ATMOSFERICHE. CONCORSO NEGLI INTERESSI SUI PRESTITI QUINQUENNALI A TASSO AGEVOLATO CON ABBUONO DEL 40% DELLA QUOTA CAPITA LE L.185/92 ART.3 COMMA 2 LETT.C DD.MM. NN. 1570/01, 1581/02 E 1585/02.	0,00	0,00	0,00	0,00	0,00	0,00	0,00	0,00
		U0114218	AVVERSITA' ATMOSFERICHE. CONCORSO NEGLI INTERESSI SUI PRESTITI QUINQUENNALI DI SOCCORSO A TASSO AGEVOLATO L.185/92 ART.3 COMMA 2 L ETT. D), F) ED ART. 4 DD.MM. NN. 1570/01, 1581/02 E 1585/02.	1.901.973,13	0,00	1.849.834,45	0,00	0,00	0,00	52.138,68	0,00
E2037260	ASSEGNAZIONE STATALE PER IL CENTRO DI RACCOLTA ED ELABORAZIONE DATI SULLA CONDIZIONE DEI MINORI.	U0781060	SPESE PER IL CENTRO REGIONALE DI DOCUMENTAZIONE ART. 4 L.R. N. 10/99.	154.937,07	0,00	0,00	0,00	0,00	0,00	154.937,07	0,00
E2037245	FONDO STATALE PER LA COSTRUZIONE E LA GESTONE DEGLI ASILI NIDO. ART. 70, L. 448/2001.	U0781065	TRASFERIMENTI AI COMUNI DEL FONDO STATALE PER LA COSTRUZIONE E LA GESTONE DEGLI ASILI NIDO, NONCHH DI MICRONIDI NEI LUOGHI DI LAVORO . ART. 70, L. 448/2001.	2.814.849,52	0,00	2.814.849,52	0,00	0,00	0,00	0,00	0,00
E2037233	RISORSE STATALI DESTINATE AGLI INTERVENTI DI ASSISTENZA AI SOGGETTI CON HANDICAP GRAVI PRIVI DELL'ASSISTENZA DEI FAMILIARI. ART. 81 L. 388/2000 E DM N. 470 DEL 13/12/2001.	U0784033	FINANZIAMENTO DEGLI INTERVENTI DI ASSISTENZA AI SOGGETTI CON DISABILITA' GRAVE PRIVI DELL'ASSISTENZA FAMILIARE - DOPO DI NOI. L. 112 /2016	221.219,21	0,00	0,00	0,00	0,00	0,00	221.219,21	0,00
E2032322	ASSEGNAZIONI STATALI PER CONCESSIONE AIUTI PER ATTUAZIONE MISURE DI RICONVERSIONE VARIETALE COMPARTO AGRUMICOLO. L. 423/92	U0111165	SPESE PER LA CONCESSIONE ALLE AZIENDE AGRICOLE AIUTI PER ATTUAZIONE MISURE DI RICONVERSIONE VARIETALE NEL COMPARTO AGRUMICOLO. -L. 4 23.	608.807,01	0,00	0,00	0,00	0,00	0,00	608.807,01	0,00
E2032317	ASSEGNAZIONI STATALI PER INTERVENTI LATTIERO-CASEARIO - L. 423/98.	U0111161	SPESE PER INTERVENTI DI PROMOZIONE COMPARTO LATTIERO-CASEARIO.	76.129,05	0,00	0,00	0,00	0,00	0,00	76.129,05	0,00
E2039610	FONDI STATALI PER LA TUTELA DELLE MINORANZE LINGUISTICHE. L. 482/99	U0916050	EROGAZIONE FONDI STATALI PER LA TUTELA DELLE MINORANZE LINGUISTICHE. L. 482/99	228,50	0,00	0,00	0,00	0,00	0,00	228,50	0,00
E2059330	FONDO DI COFINANZIAMENTO OFFERTA TURISTICA ART.6 L.135/2001	U0311020	SPESE PER L'OFFERTA TURISTICA ART. 6 L.135/2001	780.868,52	0,00	0,00	0,00	0,00	0,00	780.868,52	0,00
E2033849	RETE DI MONITORAGGIO CORPI IDRICI. - ART. 18 L. 36/94	U0513002	SPESE PER LIQUIDAZIONE DEL PERSONALE PER LA RETE DI MONITORAGGIO DEI CORPI IDRICI SOTTERRANEI - RETRIBUZIONI	1.559,19	0,00	0,00	0,00	0,00	0,00	1.559,19	0,00

Cap. di entrata	Descr.	Capitolo di spesa correlato	Descr.	Risorse vinc. al 1/1/2021	Entrate vincolate accertate nell'esercizio 2021 (dati presunti)	Impegni presunti eserc. 2021 finanziati da entrate vincolate accertate nell'esercizio o da quote vincolate del risultato di amministrazione (dati presunti)	Fondo plur. vinc. al 31/12/2021 finanziato da entrate vincolate accertate nell'esercizio o da quote vincolate del risultato di amministrazione (dati presunti)	Cancellazione nell'esercizio 2021 di residui attivi vincolati o eliminazione del vincolo su quote del risultato di amministrazione (+) e cancellazione nell'esercizio 2021 di residui passivi finanziati da risorse vincolate (-) (gestione dei residui)+ (dati presunti)	Cancellazione nell'esercizio 2021 di impegni finanziati dal fondo pluriennale vincolato dopo l'approvazione del rendiconto dell'esercizio 2020 se non reimpegnati nell'esercizio 2021 (+)	Risorse vincolate nel risultato di amministrazione presunto al 31/12/2021	Risorse vincolate presunte al 31/12/2021 applicate al primo esercizio del bilancio di previsione
				(a)	*(b)*	*(c)*	*(d)*	*(e)*	*(f)*	*(g)=(a)+(b)-(c)-(d)-(e)+ (f)*	*(i)*
E2032630	L. 179/2002 - ART 16. PROGRAMMA STRALCIO DI INTERVENTI URGENTI PER IL RIASSETTO TERRITORIALE DELLE AREE A RISCHIO IDROGEOLOGICO	U0621140	L.179/02 ART.16. PROGRAMMA STRALCIO DI INTERVENTI URGENTI PER IL RIASSETTO TERRITORIALE DELLE AREE A RISCHIO IDROGEOLOGICO.	455.555,91	0,00	0,00	0,00	0,00	0,00	455.555,91	0,00
E2053499	ATTUAZIONE DEI PROGRAMMI DI GESTIONE FAUNISTICO-AMBIENTALE. L. 157/92 E ART. 66, COMMA 14 L. 388/2000.	U0841020	ATTUAZIONE DEI PROGRAMMI DI GESTIONE FAUNISTICO-AMBIENTALE - L. 157/92 E ART. 66, COMMA 14 L. 388/2000.	0,00	0,00	0,00	0,00	0,00	0,00	0,00	0,00
E2055501	RIPIANI DEI DISAVANZI DI ESERCIZIO DELLE AZIENDE DEL T.P.L. NELL'ANNO 1999 (ART. 145 388/2000)	U0552009	RIPIANI DEI DISAVANZI DI ESERCIZIO DELLE AZIENDE DEL T.P.L. NELL'ANNO 1999. ART. 145 L. 388/2000	781.835,36	0,00	0,00	0,00	0,00	0,00	781.835,36	0,00
E2057998	ASSEGNAZIONI STATALI - FONDO DI SOLIDARIETA' NAZIONALE - (DD.MM. NN. 1699/03, 1700/03, 1712/03, 1730/03 E 1733/03) PER ATTUAZIONE LEGGE STATALE 185/92.	U0114131	AVVERSITA' ATMOSFERICHE. TRASFERIMENTI ALLE AMMINISTRAZIONI DELEGATE (L.R. 24/90) PER CONCESSIONE PROVVIDENZE CONTRIBUTIVE: LEGGE 185/92 ART. 3, COMMA 2, LETTERE A) E C) ED EVENTUALI VARIAZIONI COMPENSATIVE. DD.MM. NN. 1699/03, 1700/03, 1712/03, 1730/03 E	4.356,16	0,00	4.356,16	0,00	0,00	0,00	0,00	0,00
		U0114132	AVVERSITA' ATMOSFERICHE. CONCORSO NEGLI INTERESSI SUI PRESTITI QUINQUENNALI DI SOCCORSO A TASSO AGEVOLATO: LEGGE 185/92 ART. 3, COMMA 2, LETTERA B) ED ART. 4 (PROROGHE) ED EVENTUALI VARIAZIONI COMPENSATIVE. DD.MM. NN. 1699/03, 1700/03, 1712/03, 1730/03 E	59.185,13	0,00	59.185,13	0,00	0,00	0,00	0,00	0,00
E2032113	TRASFERIMENTI FONDI DALLO STATO PER L'ATTUAZIONE DEL PROGRAMMA INTERREGIONALE SVILUPPO RURALE SOTTOPROGRAMMA SERVIZIO DI SVILUPPO (L.499/99 ART.2 COMMA 7)	U0111173	SPESE PER L'ATTUAZIONE DEL PROGRAMMA INTERREGIONALE SVILUPPO RURALE SOTTOPROGRAMMA SERVIZI DI SVILUPPO (L.499/99 ART.2 COMMA 7)	123.992,04	0,00	0,00	0,00	0,00	0,00	123.992,04	0,00
E2032394	ASSEGNAZIONE STATALE PER L'ATTUAZIONE DELLA DELIBERA CIPE N. 17/2003 RIPARTIZIONE DELLE RISORSE PER INTERVENTI NELLE AREE SOTTOUTIL IZZATE - RIFINANZIAMENTO L.208/98 TRIENNIO 2003/2005 PUNTO 1.2.3. FINANZIAMENTO DELLE SPESE NECESSARIE ALL'IMMEDIATO AVVI	U1082010	SPESE PER L'ATTUAZIONE DELLA DELIBERA CIPE N. 17/2003 RIPARTIZIONE DELLE RISORSE PER INTERVENTI NELLE AREE SOTTOUTILIZZATE - RIFINA NZIAMENTO L.208/98 TRIENNIO 2003/2005 PUNTO 1.2.3. FINANZIAMENTO DELLE SPESE NECESSARIE AAL'IMMEDIATO AVVIO DELLE ATTIVIT	268.569,61	0,00	0,00	0,00	0,00	0,00	268.569,61	0,00
E2032404	ASSEGNAZIONI STATALI PER L'ATTUAZIONE DELLE MISURE NECESSARIE A FAR FRONTE ALLA FITOPATIA DENOMINATA TRISTEZZA DEGLI AGRUMI. L. 423/ 98.	U0114144	SPESE PER L'ATTUAZIONE DELLE MISURE NECESSARIE A FAR FRONTE ALLA FITOPATIA DENOMINATA TRISTEZZA DEGLI AGRUMI. L. 423/98.	1.302,20	0,00	0,00	0,00	0,00	0,00	1.302,20	0,00
E2032328	ASSEGNAZIONI STATALI IN ANNUALITA' LIMITE DI IMPEGNO QUINDICENNALE FONDO DI SOLIDARIETA' NAZIONALE PER ATTUAZIONE DELLA L. 185/92 E DELLA L. 256/02.	U0194231	TRASFERIMENTO ALLE AMMINISTRAZIONI DELEGATE (L.R. 24/90) ED AGLI ISTITUTI DI CREDITO PER CONCESSIONE PROVVIDENZE CONTRIBUTIVE E CRED ITIZIE PER AVVERSITA' ATMOSFERICHE VERIFICATESI NELL'ANNO 2003 (L. 195/92 E D.M. 102.287 DEL 26/07/04)	22.879,31	0,00	22.879,31	0,00	0,00	0,00	0,00	0,00

Cap. di entrata	Descr.	Capitolo di spesa correlato	Descr.	Risorse vinc. al 1/1/2021	Entrate vincolate accertate nell'esercizio 2021 (dati presunti)	Impegni presunti eserc. 2021 finanziati da entrate vincolate accertate nell'esercizio o da quote vincolate del risultato di amministrazione (dati presunti)	Fondo plur. vinc. al 31/12/2021 finanziato da entrate vincolate accertate nell'esercizio o da quote vincolate del risultato di amministrazione (dati presunti)	Cancellazione nell'esercizio 2021 di residui attivi vincolati o eliminazione del vincolo su quote del risultato di amministrazione (+) e cancellazione nell'esercizio 2021 di residui passivi finanziati da risorse vincolate (-) (gestione dei residui)+ (dati presunti)	Cancellazione nell'esercizio 2021 di impegni finanziati dal fondo pluriennale vincolato dopo l'approvazione del rendiconto dell'esercizio 2020 se non reimpegnati nell'esercizio 2021 (+)	Risorse vincolate nel risultato di amministrazione presunto al 31/12/2021	Risorse vincolate presunte al 31/12/2021 applicate al primo esercizio del bilancio di previsione
				(a)	*(b)*	*(c)*	*(d)*	*(e)*	*(f)*	*(g)=(a)+(b)-(c)-(d)-(e)+ (f)*	*(i)*
E2032326	ASSEGNAZIONI STATALI D.M. 102.287/04 E 102.650/04 - FONDO DI SOLIDARIETA' NAZIONALE - (DD.MM. DECLARATORIA NN. 1745/03, 1757/03, 178 0/03, 1786/04 E 1793/04) PER ATTUAZIONE DELLA L. 185/92.	U0114231	AVVERSITA' ATMOSFERICHE.TRASFERIMENTI ALLE AMMINISTRAZIONI DELEGATE(L.R.24/90) ED AGLI ISTITUTI DI CREDITO PER CONCESSIONE PROVVIDENZE CONTRIBUTIVE E CREDITIZIE. L.185/92 ART.3,COMMA2,LETT. A), B) E C) DD.MM. DI DECLARATORIA N.1745/03, 1757/03, 1780/03, 1	37.410,64	0,00	37.410,64	0,00	0,00	0,00	0,00	0,00
E2032323	TRASFERIMENTO FONDI DALLO STATO PER PROGRAMMI RELATIVI AL SOSTEGNO E ALLO SVILUPPO DELL'AGRIGOLTURA BIOLOGICA. ART. 123 L.388/2000 E ART 3 L. 38/2003.	U0111206	IMPLEMENTAZIONE DEGLI STRUMENTI REGIONALI PER LA SEMPLIFICAZIONE AMMINISTRATIVA RELATIVA ALLA CERTIFICAZIONE BIOLOGICA.	0,00	0,00	0,00	0,00	0,00	0,00	0,00	0,00
E2053424	COFINANZIAMENTO STATALE INCENTIVI PER LA RIQUALIFICAZIONE E IL POTENZIAMENTO DEGLI APPARATI DI SICUREZZA NELLE PICCOLE E MEDIE IMPRE SE COMMERCIALI. ART. 74 L. 289/2002	U0352042	COFINANZIAMENTO STATALE INCENTIVI PER LA RIQUALIFICAZIONE E IL POTENZIAMENTO DEGLI APPARATI DI SICUREZZA NELLE PICCOLE E MEDIE IMPRE SE COMMERCIALI. ART. 74 L. 289/2002 - CONTRIBUTI AD AMMINISTRAZIONI LOCALI	494.000,00	0,00	0,00	0,00	0,00	0,00	494.000,00	0,00
E2057045	CONTRIBUTI STATALI IN C/CAPITALE PIANO OPERATIVO REGIONALE PER LA REALIZZAZIONE DI ABITAZIONI DA DARE IN AFFITTO. L. 21/2001	U0411197	PIANO OPERATIVO REGIONALE PER LA REALIZZAZIONE DI ABITAZIONI DA DARE IN AFFITTO CONTRIBUTI IN C/CAPITALE. L. 21/2001	12.355.557,51	0,00	0,00	0,00	0,00	0,00	12.355.557,51	0,00
E2032103	TRASFERIMENTI STATALI PER INTERVENTI IN AGRICOLTURA. D.LVO 143/97 E L. 499/99.	U0111110	SPESA PER IL FINANZIALENTO AI CONSORZI DI TUTELA E VALORIZZAZIONE DI STUDI E SPERIMENTAZIONI SUI SISTEMI DI RINTRACCIABILITA' DEI PRODOTTI DI QUALITA' DOC, IGT DOGC, DOP IGP. (L.R. N. 25/2004)	122.920,83	0,00	0,00	0,00	0,00	0,00	122.920,83	0,00
E2032110	TRASFERIMENTO FONDI DALLO STATO PER ATTUAZIONE PROGRAMMI INTERREGIONALI (LEGGI 578/96 - 135/97 E 423/98)	U0111151	SPESE PER L'ATTUAZIONE DEL PROGRAMMA INTERREGIONALE AGRICOLTURA E QUALITA' . L. 578/96 E DM 50803/97 L.135/96 E D.M. 52243/98.	159.937,24	0,00	0,00	0,00	0,00	0,00	159.937,24	0,00
		U0111152	SPESE PER L'ATTUAZIONE DEL PROGRAMMA INTERREGIONALE PROMOZIONE SERVIZI ORIENTATI ALLO SVILUPPO RURALE . L.578/96 E DM 50801/97 L.13 5/97 E DM 52243/98.	0,00	0,00	0,00	0,00	0,00	0,00	0,00	0,00
		U0111153	SPESE PER L'ATTUAZIONE DEL PROGRAMMA INTERREGIONALE COMUNICAZIONE ED EDUCAZIONE ALIMENTARE . L.578/90, L.135/97 E L.423/98.	65.870,22	0,00	0,00	0,00	0,00	0,00	65.870,22	0,00
		U0111154	SPESE PER L'ATTUAZIONE DEL PROGRAMMA INTERREGIONALE ASSISTENZA TECNICA NEL SETTORE ZOOTECNICO . L. 578/96 E DM 50804/97.	188.779,93	0,00	7.539,00	0,00	0,00	0,00	181.240,93	0,00
		U0111156	SPESE PER L'ATTUAZIONE DEL PROGRAMMA INTERREGIONALE SUPPORTI PER IL SETTORE FLORICOLO . L. 578/96, L.135/97 E L.423/98.	0,00	0,00	0,00	0,00	0,00	0,00	0,00	0,00
		U0111157	SPESE PER L'ATTUAZIONE DEL PROGRAMMA INTERREGIONALE SISTEMA DI INTER-SCAMBIO FRA SISTEMI INFORMATIVI NEL COMPARTO AGRICOLO. L.578/96 E L. 135/97 E L.423/98.	636.996,65	0,00	0,00	0,00	0,00	0,00	636.996,65	0,00

Cap. di entrata	Descr.	Capitolo di spesa correlato	Descr.	Risorse vinc. al 1/1/2021	Entrate vincolate accertate nell'esercizio 2021 (dati presunti)	Impegni presunti eserc. 2021 finanziati da entrate vincolate accertate nell'esercizio o da quote vincolate del risultato di amministrazione (dati presunti)	Fondo plur. vinc. al 31/12/2021 finanziato da entrate vincolate accertate nell'esercizio o da quote vincolate del risultato di amministrazione (dati presunti)	Cancellazione nell'esercizio 2021 di residui attivi vincolati o eliminazione del vincolo su quote del risultato di amministrazione (+) e cancellazione nell'esercizio 2021 di residui passivi finanziati da risorse vincolate (-) (gestione dei residui)+ (dati presunti)	Cancellazione nell'esercizio 2021 di impegni finanziati dal fondo pluriennale vincolato dopo l'approvazione del rendiconto dell'esercizio 2020 se non reimpegnati nell'esercizio 2021 (+)	Risorse vincolate nel risultato di amministrazione presunto al 31/12/2021	Risorse vincolate presunte al 31/12/2021 applicate al primo esercizio del bilancio di previsione
				(a)	*(b)*	*(c)*	*(d)*	*(e)*	*(f)*	*(g)=(a)+(b)-(c)-(d)-(e)+ (f)*	*(i)*
		U0111164	SPESE PER ATTIVITA' DI DIVULGAZIONE E PROMOZIONE COMMERCIALE. (DELIB. CONS. REG. 891/92).	12.339,33	0,00	0,00	0,00	0,00	0,00	12.339,33	0,00
		U0111176	SPESE PER L'ATTUAZIONE DEL PROGRAMMA INTERREGIONALE SISTEMA DI INTERSCAMBIO FRA SISTEMI INFORMATIVI NEL COMPARTO AGRICOLO . L.578/9 6 E L. 135/97 E L.423/98 - RAPPRESENTANZA, ORGANIZZAZIONE EVENTI, PUBBLICITA' E SERVIZI PER TRASFERTA	27.950,77	0,00	10.000,00	0,00	0,00	0,00	17.950,77	0,00
		U0111177	SPESE PER L'ATTUAZIONE DEL PROGRAMMA INTERREGIONALE SISTEMA DI INTER-SCAMBIO FRA SISTEMI INFORMATIVI NEL COMPARTO AGRICOLO . L.578/ 96 E L. 135/97 E L.423/98. RETRIBUZIONI IN DENARO	2.299,63	0,00	0,00	0,00	0,00	0,00	2.299,63	0,00
		U0112053	SPESE PER ATTIVITA' DI RICERCA E SPERIMENTAZIONE IN AGRICOLTURA (L.R. 8/94)	1.000.611,96	0,00	0,00	0,00	0,00	0,00	1.000.611,96	0,00
		U0113039	SPESE PER I SERVIZI ALLO SVILUPPO ECONOMICO RESI DA FINPUGLIA. ART. 2 L.R.25/83.	74.320,65	0,00	0,00	0,00	0,00	0,00	74.320,65	0,00
		U0114209	SPESE PER COFINANZIAMENTO PROGRAMMI INTERREGIONALI E RETE INFORMATICA CONTABILE AGRICOLA (RICA). L.499/99	298.594,62	0,00	0,00	0,00	0,00	0,00	298.594,62	0,00
		U0115030	INTERVENTI A FAVORE DEI PRODUTTORI DELLA PESCA, DELL'ACQUACOLTURA E DELLE ACQUE INTERNE AI SENSI DEL D.LVO N. 143/97	480.570,59	0,00	0,00	0,00	0,00	0,00	480.570,59	0,00
		U0131008	SPESE IN FAVORE DEI CONSORZI DI BONIFICA PER MANUTENZIONE ORDINARIA OPERE DI BONIFICA E IRRIGAZIONE. LL.RR. 54/80 E 42/85.	16.296,47	0,00	16.296,47	0,00	0,00	0,00	0,00	0,00
		U0131014	TRASFERIMENTO AI CONSORZI DI BONIFICA DI RISORSE PER MANUTENZIONE E INTERVENTI STRAORDINARI DI OPERE DI BONIFICA IVI COMPRESE QUELLE DANNEGGIATE DALLE ALLUVIONI. LL.RR. 54/80 E 42/85.	451.323,84	0,00	451.147,12	0,00	0,00	0,00	176,72	0,00
		U0131036	TRASFERIMENTI AI CONSORZI DI BONIFICA PER INTERVENTI DI ADEGUAMENTO DELLE RETI IRRIGUE ESISTENTI - L.R. 54/80 E 42/85.	164.556,41	0,00	164.556,41	0,00	0,00	0,00	0,00	0,00
E2032321	ASSEGNAZIONI STATALI FONDO DI SOLIDARIETA' NAZIONALE D.M. 102.246 DEL 4/8/2005 PER ATTUAZIONE INTERVENTI LEGGE 185/92.	U0114232	ASSEGNAZIONI STATALI ? FONDO DI SOLIDARIETA' NAZIONALE ? D.M. 102.246 DEL 4/8/2005 PER ATTUAZIONE INTERVENTI LEGGE 185/92.	1.473.249,74	0,00	1.473.249,74	0,00	0,00	0,00	0,00	0,00
E5125110	FINANAZIAMENTO CASSA DEPOSITI E PRESTITI PER ATTIVAZIONE INTERVENTI CONTRIBUTIVI CREDITIZI PER AVVERSITA' ATMOSFERICHE VERIFICATESI NELL'ANNO 2003. LEGGE 185/92 E D.M. 101.687 DEL 23/06/2003.	U0114236	TRASFERIMENTI ALLE AMMINISTRAZIONI DELEGATE(L.R.24/90) ED AGLI ISTITUTI DI CREDITO PER CONCESSIONE PROVVIDENZE CONTRIBUTIVE E CREDITIZIE PER AVVERSITA' ATMOSFERICHE VERIFICATESI NELL'ANNO 2002. (L. 185/92 E D.M. 102.287 DEL 26/07/2004).	52.182,55	0,00	52.182,55	0,00	0,00	0,00	0,00	0,00

Cap. di entrata	Descr.	Capitolo di spesa correlato	Descr.	Risorse vinc. al 1/1/2021	Entrate vincolate accertate nell'esercizio 2021 (dati presunti)	Impegni presunti eserc. 2021 finanziati da entrate vincolate accertate nell'esercizio o da quote vincolate del risultato di amministrazione (dati presunti)	Fondo plur. vinc. al 31/12/2021 finanziato da entrate vincolate accertate nell'esercizio o da quote vincolate del risultato di amministrazione (dati presunti)	Cancellazione nell'esercizio 2021 di residui attivi vincolati o eliminazione del vincolo su quote del risultato di amministrazione (+) e cancellazione nell'esercizio 2021 di residui passivi finanziati da risorse vincolate (-) (gestione dei residui)+ (dati presunti)	Cancellazione nell'esercizio 2021 di impegni finanziati dal fondo pluriennale vincolato dopo l'approvazione del rendiconto dell'esercizio 2020 se non reimpegnati nell'esercizio 2021 (+)	Risorse vincolate nel risultato di amministrazione presunto al 31/12/2021	Risorse vincolate presunte al 31/12/2021 applicate al primo esercizio del bilancio di previsione
				(a)	*(b)*	*(c)*	*(d)*	*(e)*	*(f)*	*(g)=(a)+(b)-(c)-(d)-(e)+ (f)*	*(i)*
E5125120	FINANAZIAMENTO CASSA DEPOSITI E PRESTITI PER ATTIVAZIONE INTERVENTI CONTRIBUTIVI CREDITIZI PER AVVERSITA' ATMOSFERICHE VERIFICATESI NELL'ANNO 2003. LEGGE 185/92 E D.M. 102.287 DEL 26/07/2004.	U0114238	TRASFERIMENTI ALLE AMMINISTRAZIONI DELEGATE(L.R.24/90) ED AGLI ISTITUTI DI CREDITO PER CONCESSIONE PROVVIDENZE CONTRIBUTIVE E CREDITIZIE PER AVVERSITA' ATMOSFERICHE VERIFICATESI NELL'ANNO 2002. (L. 185/92 E D.M. 101.687 DEL 23/06/2003).	72.042,09	0,00	72.042,09	0,00	0,00	0,00	0,00	0,00
E2059340	FONDO DI COFINANZIAMENTO PER L'ATTUAZIONE DEI PROGETTI INTERREGIONALI ART.5, COMMA, 5 L.135/2001	U0311040	SPESE PER L'ATTUAZIONE DEI PROGETTI INTERREGIONALI ART.5, COMMA, 5 L.135/2001	608.640,07	0,00	0,00	0,00	0,00	0,00	608.640,07	0,00
		U0311041	FINANZIAMENTO STATALE PER LA REALIZZAZIONE DEL PROGETTO INTERREGIONALE PORTALE TELEMATICO INTERREGIONALE DI PROMOZIONE TURISTICA II FASE	101.164,80	0,00	0,00	0,00	0,00	0,00	101.164,80	0,00
E3072050	PROVENTI RISCOSSI PER DELEGA DAL MINISTERO LL.PP. PER TRANSITO VEICOLI TRASPORTI ECCEZIONALI DA RIVERSARE AGLI ENTI PROPRIETARI DELLE STRADE (ART.6 L.R.14/86) - COLLEGATO AL CAPITOLO DI SPESA 531060	U0531060	SOMMA DA ATTRIBUIRE AGLI ENTI PROPRIETARI DELLE STRADE INTERESSATE DAL TRANSITO DI VEICOLI ADDETTI A TRASPORTI ECCEZIONALI (L.R. 14/86 - ART. 6) - COLLEGATO AL CAP. ENTRATA 3072050	197.396,89	2.924,77	0,00	0,00	0,00	0,00	200.321,66	0,00
E3065082	PROVENTI DERIVANTI ALLA REGIONE IN MATERIA DI FINANZIAMENTO PER IL MANTENIMENTO,MIGLIORAMENTO E POTENZIAMENTO DEI CONTROLLI SANITARI UFFICIALI IN MATERIA DI SICUREZZA ALIMENTARE IN ATTUAZIONE DEL REGOLAMENTO CE N. 882/2004 (D.LVO 194/08) - COLLEGATO AL C	U0712062	MODALITA' DI FINANZIAMENTO PER IL MANTENIMENTO, MIGLIORAMENTO E POTENZIAMENTO DEI CONTROLLI SANITARI UFFICIALI IN MATERIA DI SICUREZZA ALIMENTARE IN ATTUAZIONE DEL REGOLAMENTO CE N. 882/2004 (D.L.VO 194/08) - COLLEGATO AL CAP. DI ENTRATA 3065082. ALTRI BE	1.160,36	94.043,71	84.997,46	0,00	0,00	0,00	10.206,61	0,00
		U0712063	MODALITA' DI FINANZIAMENTO PER IL MANTENIMENTO, MIGLIORAMENTO E POTENZIAMENTO DEI CONTROLLI SANITARI UFFICIALI IN MATERIA DI SICUREZZA ALIMENTARE IN ATTUAZIONE DEL REGOLAMENTO CE N. 882/2004 (D.L.VO 194/08) - COLLEGATO AL CAP. DI ENTRATA 3065082. TRASFERIMENTI CORRENTI A AMMINISTRAZIONI LOCALI	500,00	0,00	0,00	0,00	0,00	0,00	500,00	0,00
		U0712065	MODALITA' DI FINANZIAMENTO PER IL MANTENIMENTO, MIGLIORAMENTO E POTENZIAMENTO DEI CONTROLLI SANITARI UFFICIALI IN MATERIA DI SICUREZZA ALIMENTARE IN ATTUAZIONE DEL REGOLAMENTO CE N. 882/2004 - COLLEGATO AL CAP. DI ENTRATA 3065082. SPESE PER RAPPRESENTANZA, ORGANIZZAZIONE EVENTI, PUBBLICITA' E SERVI	3.508,23	0,00	0,00	0,00	0,00	0,00	3.508,23	0,00
		U0712077	MODALITA' DI FINANZIAMENTO PER IL MANTENIMENTO, MIGLIORAMENTO E POTENZIAMENTO DEI CONTROLLI SANITARI UFFICIALI IN MATERIA DI SICUREZZA ALIMENTARE IN ATTUAZIONE DEL REGOLAMENTO CE N. 882/2004 (D.L.VO 194/08) - COLLEGATO AL CAP. DI ENTRATA 3065082. IRAP	37.123,05	0,00	0,00	0,00	0,00	0,00	37.123,05	0,00

Cap. di entrata	Descr.	Capitolo di spesa correlato	Descr.	Risorse vinc. al 1/1/2021	Entrate vincolate accertate nell'esercizio 2021 (dati presunti)	Impegni presunti eserc. 2021 finanziati da entrate vincolate accertate nell'esercizio o da quote vincolate del risultato di amministrazione (dati presunti)	Fondo plur. vinc. al 31/12/2021 finanziato da entrate vincolate accertate nell'esercizio o da quote vincolate del risultato di amministrazione (dati presunti)	Cancellazione nell'esercizio 2021 di residui attivi vincolati o eliminazione del vincolo su quote del risultato di amministrazione (+) e cancellazione nell'esercizio 2021 di residui passivi finanziati da risorse vincolate (-) (gestione dei residui)+ (dati presunti)	Cancellazione nell'esercizio 2021 di impegni finanziati dal fondo pluriennale vincolato dopo l'approvazione del rendiconto dell'esercizio 2020 se non reimpegnati nell'esercizio 2021 (+)	Risorse vincolate nel risultato di amministrazione presunto al 31/12/2021	Risorse vincolate presunte al 31/12/2021 applicate al primo esercizio del bilancio di previsione
				(a)	*(b)*	*(c)*	*(d)*	*(e)*	*(f)*	*(g)=(a)+(b)-(c)-(d)-(e)+ (f)*	*(i)*
		U0712079	MODALITA' DI FINANZIAMENTO PER IL MANTENIMENTO, MIGLIORAMENTO E POTENZIAMENTO DEI CONTROLLI SANITARI UFFICIALI IN MATERIA DI SICUREZZA ALIMENTARE IN ATTUAZIONE DEL REGOLAMENTO CE N. 882/2004 (D.L.VO 194/08) - COLLEGATO AL CAP. DI ENTRATA 3065082. UTENZE E	1.155,82	0,00	0,00	0,00	0,00	0,00	1.155,82	0,00
E3065084	PROVENTI RELATIVI AL RICONOSCIMENTO DEGLI STABILIMENTI ED IMPIANTI AI SENSI DEI REGOLAMENTI CE 853/04 E 1774/02 - COLLEGATO AL CAP. USCITA 712060.	U0712060	SPESE PER LE ATTIVITA' DI RICONOSCIMENTO DEI CENTRI E DEGLI STABILIMENTI DI CUI AL REG. CE 853/04 COLLEGATO AL CE 3065084.	145.258,94	53.577,95	6.000,00	0,00	0,00	0,00	192.836,89	0,00
		U0712066	SPESE PER VERSAMENTO DI CONTRIBUTI SOCIALI A CARICO DELL'ENTE PER LE ATTIVITÀ DI RICONOSCIMENTO DEI CENTRI E DEGLI STABILIMENTI DI C UI ALL'ART. 10 DEL D.P.R. 54/97 NONCHÈ DEGLI STABILIMENTI DI PRODUZIONE E TRASFORMAZIONE PRODOTTI CARNEI ED ITTICI. CONTRI	4.500,00	0,00	0,00	0,00	0,00	0,00	4.500,00	0,00
		U0712071	SPESE IRAP PER LE ATTIVITÀ DI RICONOSCIMENTO DEI CENTRI E DEGLI STABILIMENTI DI CUI ALL'ART. 10 DEL D.P.R. 54/97 NONCHÈ DEGLI STABIL IMENTI DI PRODUZIONE E TRASFORMAZIONE PRODOTTI CARNEI ED ITTICI.COLLEGATO AL CAP.ENTRATA 3065084. IMPOSTA REGIONALE SULLE	2.000,00	0,00	0,00	0,00	0,00	0,00	2.000,00	0,00
		U0712072	TRASFERIMENTI ALLE AA.SS.LL. PER LE ATTIVITÀ DI RICONOSCIMENTO DEI CENTRI E DEGLI STABILIMENTI DI CUI ALL'ART. 10 DEL D.P.R. 54/97 NONCHÈ DEGLI STABILIMENTI DI PRODUZIONE E TRASFORMAZIONE PRODOTTI CARNEI ED ITTICI.COLLEGATO AL CAP.ENTRATA 3065084. - TRAS	24.280,95	0,00	0,00	0,00	0,00	0,00	24.280,95	0,00
		U0712073	SPESE PER ACQUISTO DI BENI DI CONSUMO PER LE ATTIVITÀ DI RICONOSCIMENTO DEI CENTRI E DEGLI STABILIMENTI DI CUI ALL'ART. 10 DEL D.P.R. 54/97 NONCHÈ DEGLI STABILIMENTI DI PRODUZIONE E TRASFORMAZIONE PRODOTTI CARNEI ED ITTICI.COLLEGATO AL CAP.ENTRATA 306508	11.805,00	0,00	0,00	0,00	0,00	0,00	11.805,00	0,00
E3061140	DIVIETO DI FUMARE NEI LUOGHI PUBBLICI. SANZIONI AMMINISTRATIVE RELATIVE AL MANCATO RISPETTO DELLA L.R. 16/2002 ART. 9. COLLEG. CAP SPESA 741051	U0741051	TRASFERIMENTI ALLE ISTITUZIONI PER LA RICERCA CONTRO IL CANCRO DELLE SANZIONI RELATIVE AL MANCATO RISPETTO DEL DIVIETO DI FUMARE NE I LUOGHI PUBBLICI ART. 9 L.R. 16 DEL 7/08/2002. COLLEG. CAP. ENTRATA 3061140	627,50	0,00	0,00	0,00	0,00	0,00	627,50	0,00

Cap. di entrata	Descr.	Capitolo di spesa correlato	Descr.	Risorse vinc. al 1/1/2021	Entrate vincolate accertate nell'esercizio 2021 (dati presunti)	Impegni presunti eserc. 2021 finanziati da entrate vincolate accertate nell'esercizio o da quote vincolate del risultato di amministrazione (dati presunti)	Fondo plur. vinc. al 31/12/2021 finanziato da entrate vincolate accertate nell'esercizio o da quote vincolate del risultato di amministrazione (dati presunti)	Cancellazione nell'esercizio 2021 di residui attivi vincolati o eliminazione del vincolo su quote del risultato di amministrazione (+) e cancellazione nell'esercizio 2021 di residui passivi finanziati da risorse vincolate (-) (gestione dei residui)+ (dati presunti)	Cancellazione nell'esercizio 2021 di impegni finanziati dal fondo pluriennale vincolato dopo l'approvazione del rendiconto dell'esercizio 2020 se non reimpegnati nell'esercizio 2021 (+)	Risorse vincolate nel risultato di amministrazione presunto al 31/12/2021	Risorse vincolate presunte al 31/12/2021 applicate al primo esercizio del bilancio di previsione
				(a)	*(b)*	*(c)*	*(d)*	*(e)*	*(f)*	*(g)=(a)+(b)-(c)-(d)-(e)+ (f)*	*(i)*
E2057811	ASSEGNAZIONI STATLI D.M. N. 5.333 DEL 18.5.2007 - FONDO DI SOLIDARIETA' NAZIONALE - (DD.MM. DECLARATORIA NN. 93/06 - 95/06 - 110/06 - 119/06 - 122/06 - 143/07) PER ATTUAZIONE DECRETO LEGISLATIVO 102/04.	U0114250	AVVERSITA' ATMOSFERICHE. TRASFERIMENTI ALLE AMMINISTRAZIONI DELEGATE (L.R. 24/90) ED AGLI ISTITUTI DI CREDITO PER CONCESSIONE PROVVIDENZE CONTRIBUTIVE E CREDITIZIE: DECRETO LEGISLATIVO N. 102/04 ART. 5 E 7. DD.MM. DECLARATORIA NN. 93/06 - 95/06 - 110/96 -	0,00	0,00	0,00	0,00	0,00	0,00	0,00	0,00
E2035780	F.S.N. PARTE CORRENTE VINCOLATA - ASSEGNAZIONE STATALE PER LA PREVENZIONE DELLA CELIACHIA - LEGGE 4 LUGLIO 2005 N. 123 -	U0721041	INIZIATIVE PER LA PREVENZIONE DELLA CELIACHIA LEGGE 04/07/2005 N. 123.	7.113,24	0,00	0,00	0,00	0,00	0,00	7.113,24	0,00
E2035781	F.S.N. PARTE CORRENTE VINCOLATA - ASSEGNAZIONE STATALE 'PER LE ATTIVITA' DELLE STRUTTURE COORDINAMENTO INTRAREGIONALE ED INTERREGIONALE DELLE ATTIVITA' TRASFUSIONALI' - LEGGE N. 219/2005 -	U0721044	SPESE PER INDENNITA' DI MISSIONE PER ATTIVITA' DEL CENTRO REGIONALE DELLE ATTIVITA' TRASFUSIONALI . L.R. 24/2007 - RAPPRESENTANZA, ORGANIZZAZIONE EVENTI, PUBBLICITA' E SERVIZI PER TRASFERTA	400,07	0,00	0,00	0,00	0,00	0,00	400,07	0,00
E2033856	ASSEGNAZIONI DALLO STATO PER LA FORMAZIONE E LA COMUNICAZIONE ISTITUZIONALE IN MATERIA DI SERVIZIO CIVILE (L.N.64/2001 D.LGS. N.77/ 2002 - ART.11,CO.3)	U0531066	SPESE PER PER LA FORMAZIONE E LA COMUNICAZIONE ISTITUZIONALE IN MATERIA DI SERVIZIO CIVILE. (L. 64/2004 D.LGS- 77/2002 - ART. 11, CO.3)	116.212,22	83.300,00	39.717,00	0,00	0,00	0,00	159.795,22	0,00
		U0602000	SPESE PER ALTRI SERVIZI PER IL SERVIZIO CIVILE.	42.355,00	0,00	0,00	0,00	0,00	0,00	42.355,00	0,00
E2033858	ASSEGNAZIONE DELLO STATO PER LE ATTIVITA' DI FUNZIONAMENTO DEL SERVIZIO CIVILE, OPERAZIONI DI ACCREDITAMENTO DEGLI ENTI E DI VALUTAZ IONE DEI PROGETTI (L.N.64/2001 D.LGS. N.77/2002 - ART.6, CO.7	U0531067	SPESE PER IL FUNZIONAMENTO DEL SERVIZIO CIVILE, OPERAZIONI DI ACCREDITAMENTO DEGLI ENTI E DI VALUTAZIONE DEI PROGETTI (L. 64/2004 D .LGS- 77/2002 - ART.6, CO.7).	324.307,91	0,00	0,00	0,00	0,00	0,00	324.307,91	0,00
E2050554	ASSEGNAZIONE DELLO STATO DI CONTRIBUTI PER PROGETTI DI FORMAZIONE DI LAVORATORI OCCUPATI (L.53/2000 ART. 6).	U0961054	TRASFERIMENTI AI SOGGETTI ATTUATORI PER PROGETTI DI FORMAZIONE DI LAVORATORI OCCUPATI (L. 53/2000 ART.6).	2.731.938,75	0,00	0,00	0,00	0,00	0,00	2.731.938,75	0,00
E2056177	ASSEGNAZIONE DEL MINISTERO DELLA SOLIDARIETA' SOCIALE PER L'ATTUAZIONE DI INIZIATIVE RELATIVE AL 'FONDO PER LE AUTOSUFFICIENZE' DI CUI ALL'ART. 1, COMMA 1264 DELLA LEGGE N. 296/2006 (LEGGE FINANZIARIA 2007).	U0785060	SPESE PER L'ATTUAZIONE DI INIZIATIVE RELATIVE AL 'FONDO PER LE AUTOSUFFICIENZE' DI CUI ALL'ART. 1, COMMA 1264 DELLA LEGGE N. 296/2006 (LEGGE FINANZIARIA 2007).	7.026.298,64	0,00	5.964.214,34	0,00	0,00	0,00	1.062.084,30	0,00
		U0785061	SPESE PER L'ATTUAZIONE DI INIZIATIVE RELATIVE AL FONDO PER LE AUTOSUFFICIENZE DI CUI ALL'ART. 1, COMMA 1264 DELLA LEGGE N. 296/2006 . TRASFERIMENTI CORRENTI A ISTITUZIONI SOCIALI PRIVATE	102.186,00	0,00	0,00	0,00	0,00	0,00	102.186,00	0,00
E2032386	SOMMA RELATIVA ALLA DEFINIZIONE E REALIZZAZIONE DEL PIANO DI RISANAMENTO DEL BASSO ADRIATICO AUTORIZZATA EX ART. 52, COMMA 59 DELLA LEGGE N. 448/2001 (LEGGE FINANZIARIA).	U0611089	SPESE PER L'ATTUAZIONE DEL PIANO DI RISANAMENTO DEL BASSO ADRIATICO AUTORIZZATA EX ART. 52, COMMA 59 DELLA LEGGE N. 448/2001 (LEGGE FINANZIARIA).	248.455,87	0,00	0,00	0,00	0,00	0,00	248.455,87	0,00
E2032386	SOMMA RELATIVA ALLA DEFINIZIONE E REALIZZAZIONE DEL PIANO DI RISANAMENTO DEL BASSO ADRIATICO AUTORIZZATA EX ART. 52, COMMA 59 DELLA LEGGE N. 448/2001 (LEGGE FINANZIARIA).	U0611189	ACCORDO DI PROGRAMMA PER LA BONIFICA DEL BASSO ADRIATICO AUTORIZZATA EX ART. 52, COMMA 59 DELLA LEGGE N. 448/2001 (LEGGE FINANZIARIA)- CONVENZIONE FRA REGIONE PUGLIA ED I.S.P.R.A. PER ESECUZIONI INDAGINI	61.760,00	0,00	0,00	0,00	0,00	0,00	61.760,00	0,00

Cap. di entrata	Descr.	Capitolo di spesa correlato	Descr.	Risorse vinc. al 1/1/2021	Entrate vincolate accertate nell'esercizio 2021 (dati presunti)	Impegni presunti eserc. 2021 finanziati da entrate vincolate accertate nell'esercizio o da quote vincolate del risultato di amministrazione (dati presunti)	Fondo plur. vinc. al 31/12/2021 finanziato da entrate vincolate accertate nell'esercizio o da quote vincolate del risultato di amministrazione (dati presunti)	Cancellazione nell'esercizio 2021 di residui attivi vincolati o eliminazione del vincolo su quote del risultato di amministrazione (+) e cancellazione nell'esercizio 2021 di residui passivi finanziati da risorse vincolate (-) (gestione dei residui)+ (dati presunti)	Cancellazione nell'esercizio 2021 di impegni finanziati dal fondo pluriennale vincolato dopo l'approvazione del rendiconto dell'esercizio 2020 se non reimpegnati nell'esercizio 2021 (+)	Risorse vincolate nel risultato di amministrazione presunto al 31/12/2021	Risorse vincolate presunte al 31/12/2021 applicate al primo esercizio del bilancio di previsione
				(a)	*(b)*	*(c)*	*(d)*	*(e)*	*(f)*	*(g)=(a)+(b)-(c)-(d)-(e)+ (f)*	*(i)*
E2033810	TRASFERIMENTI PER PROGETTI RELATIVI ALLE INIZIATIVE A FAVORE DEI CONSUMATORI. DM. 120331/02 E DECRETO MINISTRO DELLE ATTIVITA' PROD UTTIVE DEL 26/05/03.	U0353060	CONTRIBUTI PER PROGETTI RELATIVI ALLE INIZIATIVE IN FAVORE DEI CONSUMATORI DM 123331/01 E DECRETO MINISTRO DELLE ATTIVITA' PRODUTTI VE DEL 26/05/03.	3.537,38	0,00	0,00	0,00	0,00	0,00	3.537,38	0,00
E2037205	ASSEGNAZIONE DEL MINISTERO DELLA FAMIGLIA PER L'ATTUAZIONE DEL PIANO STRAORDINARIO DEGLI ASILI NIDO E SERVIZI PER L'INFANZIA DI CUI ALL'ART. 1, COMMA 1259 DELLA LEGGE N. 296/2006 (LEGGE FINANZIARIA 2007).	U0781055	SPESE IN CONTO CAPITALE PER L'ATTUAZIONE DEL PIANO STRAORDINARIO DEGLI ASILI NIDO E SERVIZI PER L'INFANZIA DI CUI ALL'ART. 1, COMMA 1259 DELLA LEGGE N. 296/2006 (LEGGE FINANZIARIA 2007). COFINANZIAMENTO REGIONALE ASSE III P.O. FESR 2007-2013 E OT IX POR P	0,00	0,00	0,00	0,00	0,00	0,00	0,00	0,00
E2037206	ASSEGNAZIONE DEL MINISTERO DELLA FAMIGLIA PER L'ATTIVAZIONE DI INTERVENTI, INIZIATIVE E AZIONI A FAVORE DELLE FAMIGLIE DI CUI ALL'ART. 1, COMMI 1250 E 1251, LETT. B) E C) DELLA LEGGE N. 296/2006 (LEGGE FINANZIARIA 2007).	U0781025	SPESE PER L'ATTIVAZIONE DI INTERVENTI, INIZIATIVE E AZIONI A FAVORE DELLE FAMIGLIE DI CUI ALL'ART.1, COMMA 1250 E1251,LETT. B) E C) DELLA LEGGE N. 296/2006	1.338.380,78	1.790.401,06	120.000,00	0,00	0,00	0,00	3.008.781,84	0,00
E1011050	GETTITO ADDIZIONALE IRPEF - (D. L.VO N. 446/97 ART.50 E D.L.VO 56/2000 ART. 2).	U0711023	SPESE PER L'ESPLETAMENTO DI CONCORSI PER L'ASSEGNAZIONE DELLE SEDI FARMACEUTICHE VACANTI E/O DI NUOVA ISTITUZIONE. (L.R. N. 40 DEL 3 1/12/2007)	10.000,00	0,00	0,00	0,00	0,00	0,00	10.000,00	0,00
E1011060	GETTITO IRAP AL NETTO DELLE QUOTE RISERVATE ALLO STATO (D.LEG.VO N.56/2000 - ART. 13)	U0712041	SPESE PER CONTRIBUTI AGLI INVALIDI CIVILI EX ART. 27 L. 104/92. EX ART. 3 COMMA 1 L. 549/95.	87.475,53	0,00	0,00	0,00	0,00	0,00	87.475,53	0,00
E1011080	COMPARTECIPAZIONE REGIONALE AL GETTITO IVA (D.LEG.VO N.56/2000 - ART.2)	U0712043	CONTRIBUTI AI COMUNI PER PERDITE CAUSATE DA CANI RANDAGI E/O INSELVATICHITI - ART.16 L.R. 12/95	79,70	0,00	0,00	0,00	0,00	0,00	79,70	0,00
E1011085	QUOTA DI COMPARTECIPAZIONE ALLA SPESA SANITARIA FINANZIATA DAL D.L.VO 56/2000 (ART. 2 COMPARTECIPAZIONE IVA E ARTT. 2 E 7 FONDO PEREQUATIVO NAZIONALE).	U0712050	COMPENSI E RIMBORSI SPESE COMPONENTI DI COMMISSIONI E NUCLEI ISPETTIVI REGIONALI PER ATTIVITA' DI VERIFICA, VALUTAZIONE E VIGILANZA SULLE AZIENDE DEL SERVIZIO SANITARIO REGIONALE E COMITATO DEI GARANTI	21.095,80	0,00	0,00	0,00	0,00	0,00	21.095,80	0,00
E1011090	FONDO PEREQUATIVO NAZIONALE (D.LEG.VO N.56/2000 - ARTT. 2 E 7)	U0712061	COMPENSI E RIMBORSI SPESE COMPONENTI DI COMMISSIONI E NUCLEI ISPETTIVI REGIONALI PER ATTIVITA' DI VERIFICA, VALUTAZIONE E VIGILANZA SULLE AZIENDE DEL SERVIZIO SANITARIO REGIONALE - SPESE PER CONSULENZE.	2.369,25	0,00	0,00	0,00	0,00	0,00	2.369,25	0,00
E2055770	FONDO PEREQUATIVO NAZIONALE (D.LGS.VO 56/2000 ARTT.2 E 7) MAGGIORE SOMMA RELATIVA AL FSN 2011 - DELIBERA CIPE 20/01/2012 N. 15	U0741010	SPESE PER ELABORAZIONE DATI - LEGGE 833/78 F.S.R.	42.859,18	0,00	0,00	0,00	0,00	0,00	42.859,18	0,00
E2115100	MOBILITA' ATTIVA INTERREGIONALE	U0741011	ART. 47 COMMA 3 L.R. 10/2009. DGR 2434/2015. ASSEGNAZIONE TEMPORANEA DI PERSONALE PER SUPPORTO ELABORAZIONE DATI	26.579,78	0,00	0,00	0,00	0,00	0,00	26.579,78	0,00
E2115110	MOBILITA' ATTIVA INTERNAZIONALE	U0741014	SPESE PER ELABORAZIONE DATI LEGGE 833/78 F.S.R. TRASFERIMENTI ALLE AZIENDE DEL SERVIZIO SANITARIO REGIONALE - TRASFERIMENTI CORRENTI A AMMINISTRAZIONI LOCALI	107.300,48	0,00	0,00	0,00	0,00	0,00	107.300,48	0,00

Cap. di entrata	Descr.	Capitolo di spesa correlato	Descr.	Risorse vinc. al 1/1/2021	Entrate vincolate accertate nell'esercizio 2021 (dati presunti)	Impegni presunti eserc. 2021 finanziati da entrate vincolate accertate nell'esercizio o da quote vincolate del risultato di amministrazione (dati presunti)	Fondo plur. vinc. al 31/12/2021 finanziato da entrate vincolate accertate nell'esercizio o da quote vincolate del risultato di amministrazione (dati presunti)	Cancellazione nell'esercizio 2021 di residui attivi vincolati o eliminazione del vincolo su quote del risultato di amministrazione (+) e cancellazione nell'esercizio 2021 di residui passivi finanziati da risorse vincolate (-) (gestione dei residui)+ (dati presunti)	Cancellazione nell'esercizio 2021 di impegni finanziati dal fondo pluriennale vincolato dopo l'approvazione del rendiconto dell'esercizio 2020 se non reimpegnati nell'esercizio 2021 (+)	Risorse vincolate nel risultato di amministrazione presunto al 31/12/2021	Risorse vincolate presunte al 31/12/2021 applicate al primo esercizio del bilancio di previsione
				(a)	*(b)*	*(c)*	*(d)*	*(e)*	*(f)*	*(g)=(a)+(b)-(c)-(d)-(e)+ (f)*	*(i)*
		U0741090	TRASFERIMENTI E SPESE DI PARTE CORRENTE PER IL FUNZIONAMENTO DEL SERVIZIO SANITARIO REGIONALE COMPRESO GLI INTERVENTI DI CUI ALL'AR T. 10 L.R.38/94 E ART. 5 L.R. 10/89. INIZIATIVE STRAORDINARIE DI ATTIVITA' SANITARIA E CONVEGNI DELLA REGIONE PUGLIA.	33.496,85	7.658.835.176,22	7.655.604.479,94	0,00	0,00	0,00	3.264.193,13	0,00
		U0741106	SPESE PER BENI DI CONSUMO PER IL FUNZIONAMENTO DEL SERVIZIO SANITARIO REGIONALE COMPRESO GLI INTERVENTI DI CUI ALL'ART. 10 L.R.38/94 E ART. 5 L.R. 10/89. INIZIATIVE STRAORDINARIE DI ATTIVITA' SANITARIA E CONVEGNI DELLA REGIONE PUGLIA. - ALTRI BENI DI CON	388,71	0,00	0,00	0,00	0,00	0,00	388,71	0,00
		U0741107	SPESE PER INDENNITA' DI MISSIONE DEL SERVIZIO SANITARIO REGIONALE COMPRESO GLI INTERVENTI DI CUI ALL'ART. 10 L.R.38/94 E ART. 5 L.R. 10/89. INIZIATIVE STRAORDINARIE DI ATTIVITA' SANITARIA E CONVEGNI DELLA REGIONE PUGLIA. - RAPPRESENTANZA, ORGANIZZAZIONE	140,70	0,00	0,00	0,00	0,00	0,00	140,70	0,00
		U0741114	SPESE PER SERVIZI PER IL FUNZIONAMENTO DEL SERVIZIO SANITARIO REGIONALE COMPRESO GLI INTERVENTI DI CUI ALL'ART. 10 L.R.38/94 E ART. 5 L.R. 10/89. INIZIATIVE STRAORDINARIE DI ATTIVITA' SANITARIA E CONVEGNI DELLA REGIONE PUGLIA. SPESE CORRENTI PER ALTRI SERVIZI	2.338,22	0,00	0,00	0,00	0,00	0,00	2.338,22	0,00
		U0741116	PIANO REGIONALE PREVENZIONE IN ATTUAZIONE DELL'INTESA STATO, REGIONI E PROVINCE AUTONOME - SPESE PER RAPPRESENTANZA, ORGANIZZAZION E EVENTI, PUBBLICITA' E SERVIZI PER TRASFERTA	543,53	0,00	0,00	0,00	0,00	0,00	543,53	0,00
		U0751050	SPESE PER L'OSSERVATORIO EPIDEMIOLOGICO ART. 7 L.R. 14/85	0,36	0,00	0,00	0,00	0,00	0,00	0,36	0,00
		U0751009	ASSEGNAZIONI ALL'ISTITUTO ZOOPROFILATTICO STATALE DI FOGGIA PER POTENZIAMENTO ATTIVITA' CORRELATE A MALATTIE INFETTIVE E DIFFUSIVE D EGLI ANIMALI - ART. 11 L.R. 21/2000.	1.048,42	0,00	0,00	0,00	0,00	0,00	1.048,42	0,00
E2032629	ASSEGNAZIONE DI FONDI STATALI PER L'ATTUAZIONE DEL PROGRAMMA STRATEGICO NAZIONALE. LEGGE 24/12/2007 N. 45	U0621160	TRASFERIMENTO AGLI ENTI LOCALI DELLE RISORSE PER L'ATTUAZIONE DEL PROGRAMMA STRATEGICO NAZIONALE. LEGGE 24/12/2007/ N.245.	150.254,01	0,00	0,00	0,00	0,00	0,00	150.254,01	0,00
E2037222	FONDO PER INTESA FAMIGLIA - ART. 1 C. 1251 LETT. C-BIS DELLA L.N. 296/2006 - SOSTEGNO DOMICILIARITA' PERSONE NON AUTOSUFFICIENTI.	U0785005	FONDO PER INTESA ART.1 CO. 1251 LETT.C-BIS DELLA L.296/2006. AZIONI SPERIMENTALI PER PRESA IN CARICO DOMICILIARE NON AUTOSUFFICIENZA.	6.082,60	0,00	0,00	0,00	0,00	0,00	6.082,60	0,00
E2055304	FONDO PER IL FINANZIAMENTO DEL TRASPORTO PUBBLICO LOCALE, ANCHE FERROVIARIO - CO. 3, ART.3, D.L. 98/2011 E CO.3, ART. 30 D.L. 201/20 11-.	U0552006	INTERVENTI PER GLI ESERCIZI DEI SERVIZI FERROVIARI E METROPOLITANI A COMPENSAZIONE DEI CONTRATTI DI SERVIZIO (ART.9 D.LGS. 422/97 E ART. 21, COMMA 3, D.L. 98/11).	67.017,62	0,00	0,00	0,00	0,00	0,00	67.017,62	0,00

Cap. di entrata	Descr.	Capitolo di spesa correlato	Descr.	Risorse vinc. al 1/1/2021	Entrate vincolate accertate nell'esercizio 2021 (dati presunti)	Impegni presunti eserc. 2021 finanziati da entrate vincolate accertate nell'esercizio o da quote vincolate del risultato di amministrazione (dati presunti)	Fondo plur. vinc. al 31/12/2021 finanziato da entrate vincolate accertate nell'esercizio o da quote vincolate del risultato di amministrazione (dati presunti)	Cancellazione nell'esercizio 2021 di residui attivi vincolati o eliminazione del vincolo su quote del risultato di amministrazione (+) e cancellazione nell'esercizio 2021 di residui passivi finanziati da risorse vincolate (-) (gestione dei residui)+ (dati presunti)	Cancellazione nell'esercizio 2021 di impegni finanziati dal fondo pluriennale vincolato dopo l'approvazione del rendiconto dell'esercizio 2020 se non reimpegnati nell'esercizio 2021 (+)	Risorse vincolate nel risultato di amministrazione presunto al 31/12/2021	Risorse vincolate presunte al 31/12/2021 applicate al primo esercizio del bilancio di previsione
				(a)	*(b)*	*(c)*	*(d)*	*(e)*	*(f)*	*(g)=(a)+(b)-(c)-(d)-(e)+ (f)*	*(i)*
E2057450	CONTRIBUZIONE FINANZIARIA DELLO STATO AL PROGRAMMA NAZIONALE DENOMINATO CONTRATTO DI QUARTIERE II - DM 30/12/2002 - L. 21/2001 -	U0411012	CONTRIBUZIONE FINANZIARIA DELLO STATO AL PROGRAMMA NAZIONALE DENOMINATO CONTRATTO DI QUARTIERE II - DM 30/12/2002 - L. 21/2001 -	276.994,26	1.364.483,82	0,00	0,00	0,00	0,00	1.641.478,08	0,00
E2035784	PROVENTI INERENTI LA DISCIPLINA DEL RISCONTRO DIAGNOSTICO SULLE VITTIME DELLA SINDROME DELLA MORTE IMPROVVISA DEL LATTANTE (SIDS) DI MORTE INASPETTATA DEL FETO. L. N.31 DEL 02/02/2006 ART. 1 E 2.	U0735784	TRASFERIMENTO AL CENTRO DI RIFERIMENTO PER IL RISCONTRO DIAGNOSTICO SULLE VITTIME DELLA SINDROME DELLA MORTE IMPROVVISA DEL LATTANTE (SIDS) DI MORTE INASPETTATA DEL FETO. L. N.31 DEL 02/02/2006 ART. 1 E 2.	457,56	115,90	0,00	0,00	0,00	0,00	573,46	0,00
E3061125	PROVENTI DERIVANTI DALL'IRROGAZIONE DELLE SANZIONI AMMINISTRATIVE IN MATERIA DI TUTELA E SICUREZZA DEL LAVORO E DAI PAGAMENTI D ELLE SOMME AGGIUNTIVE DOVUTE PER REVOCA PROVVEDIMENTO DI SOSPENSIONE. D.LGS. 9/4/08 N. 81 ATTUAZIONE ART. 1 L. 3/8/07 N.	U0711071	SPESE PER IL FUNZIONAMENTO DELL'ATTIVITA' DI PREVENZIONE NEI LUOGHI DI LAVORO E PER L'ORGANIZZAZIONE DI CORSI DI FORMAZIONE, L'ACQUISTO DI ATTREZZATURE E PIANI MIRATI DESTINATI AL SERVIZIO A.T.P. D.LGS. N. 81 DEL 9/04/08 (COLLEGATO C.E. 3061125). TRASF	226.230,02	1.942.271,49	1.500.000,00	0,00	0,00	0,00	668.501,51	0,00
E2035778	F.S.N. PARTE CORRENTE VINCOLATA - NORME PER LA PROTEZIONE DEI SOGGETTI MALATI DI CELIACHIA - L. N. 123 DEL 4.7.05 -	U0751005	F.S.N. PARTE CORRENTE VINCOLATA - FONDI FINALIZZATI ALLA FORMAZIONE E AGGIORNAMENTO DEGLI OPERATORI DELLA RISTORAZIONE - ART. 5 L. N . 123 DEL 04/07/2007.	31.125,36	0,00	31.125,36	0,00	0,00	0,00	0,00	0,00
E4030900	FINANZIAMENTO STATALE PER L'ATTUAZIONE DEL PROGRAMMA DI RECUPERO E RAZIONALIZZAZIONE DEGLI IMMOBILI E DEGLI ALLOGGI DI ERP DI PROPRI ETA' DI COMUNI E ARCA - ART.4 D.L. N. 4/2014 CONVERTITO CON MODIFICAZIONI DALLA L. N.80/2014	U0311065	SPESE PER INTERVENTI A FAVORE DI SISTEMI TURISTICI LOCALI PER PROGETTI DI SVILUPPO INTERREGIONALE.	29.341,96	0,00	0,00	0,00	0,00	0,00	29.341,96	0,00
E2039200	ASSEGNAZIONE RISORSE DA PRESIDENZA CONSIGLIO MINISTRI SU FONDO PER INTERVENTI STRAORDINARI EX ART. 32 BIS DECRETO LEGGE N. 269/2003, CONVERTITO CON LEGGE 326/2003.	U0916065	SPESE IN CONTO CAPITALE PER INTERVENTI STRAORDINARI DI ADEGUAMENTO SISMICO EDIFICI SCOLASTICI. ART 32 BIS D.L. N. 369/2003 CONVERTIT O IN L. 326/2003.	3.913.500,38	0,00	363.436,66	0,00	0,00	0,00	3.550.063,72	0,00
E2033818	SOMMA ASSEGNATA DALLO STATO PER L'ATTUAZIONE DEL PROGRAMMA GENERALE DI INTERVENTO 'LA PUGLIA TUTELA IL CONSUMO' DGR 2241 DEL 19 OTTOBRE 2010. L. 388/2000 E D.M. 28 MAGGIO 2010.	U0351030	SPESA PER L'ATTUAZIONE DEL PROGRAMMA GENERALE DI INTERVENTO -LA PUGLIA TUTELA IL CONSUMO- DGR 2241/2010. L.388/2000 E D.M. 28/05/201 0.	531,26	0,00	0,00	0,00	0,00	0,00	531,26	0,00
E2055205	L. 144/99 - ASSEGNAZIONE DI FONDI STATALI IN CONTO CAPITALE PER I PROGRAMMI DI ATTUAZIONE DEL PIANO NAZIONALE DELLA SICUREZZA STRADALE.	U0551055	L.144/99 -TRASFERIMENTO IN CONTO CAPITALE DI FONDI STATALI ALLE PROVINCE E AI COMUNI BENEFICIARI DEGLI INTERVENTI FINANZIATI NELL'AMBITO DEI PROGRAMMI DI ATTUAZIONE DEL PIANO DI SICUREZZA STRADALE.	607.935,05	0,00	80.542,49	0,00	0,00	0,00	527.392,56	0,00
E2033860	ASSEGNAZIONE DEL MINISTERO DELL'INTERNO - DIPARTIMENTO PER LE LIBERTA' CIVILI E L'IMMIGRAZIONE, DEL FINANZIAMENTO PER IL PROGETTO 'O FFICINE LINGUISTICHE'.	U0941055	TRASFERIMENTO ALLE ASSOCIAZIONI CONVENZIONATE PER LA REALIZZAZIONE DEL PROGETTO OFFICINE LINGUISTICHE.	8.265,61	0,00	0,00	0,00	0,00	0,00	8.265,61	0,00
E2053457	FONDO PER IL TRASPORTO PUBBLICO LOCALE EX ART.16 BIS DEL D.L.95/2012 COME SOSTITUITO DALL'ART.1 C.301 DELLA LEGGE N.228/2012	U0551047	FONDO REGIONALE TRASPORTI – ESERCIZIO DEI SERVIZI FERROVIARI EX ARTT. 8 E 9 D.LGS. 422/97	171.317,16	396.886.591,69	396.886.591,65	0,00	0,00	0,00	171.317,20	0,00

Cap. di entrata	Descr.	Capitolo di spesa correlato	Descr.	Risorse vinc. al 1/1/2021	Entrate vincolate accertate nell'esercizio 2021 (dati presunti)	Impegni presunti eserc. 2021 finanziati da entrate vincolate accertate nell'esercizio o da quote vincolate del risultato di amministrazione (dati presunti)	Fondo plur. vinc. al 31/12/2021 finanziato da entrate vincolate accertate nell'esercizio o da quote vincolate del risultato di amministrazione (dati presunti)	Cancellazione nell'esercizio 2021 di residui attivi vincolati o eliminazione del vincolo su quote del risultato di amministrazione (+) e cancellazione nell'esercizio 2021 di residui passivi finanziati da risorse vincolate (-) (gestione dei residui)+ (dati presunti)	Cancellazione nell'esercizio 2021 di impegni finanziati dal fondo pluriennale vincolato dopo l'approvazione del rendiconto dell'esercizio 2020 se non reimpegnati nell'esercizio 2021 (+)	Risorse vincolate nel risultato di amministrazione presunto al 31/12/2021	Risorse vincolate presunte al 31/12/2021 applicate al primo esercizio del bilancio di previsione
				(a)	*(b)*	*(c)*	*(d)*	*(e)*	*(f)*	*(g)=(a)+(b)-(c)-(d)-(e)+ (f)*	*(i)*
		U0551048	FONDO REGIONALE TRASPORTI - FRT: ESERCIZIO DEI SERVIZI FERROVIARI, AUTOMOBILISTICI, TRANVIARI, FILOTRANVIARI E LACUALI	497.610,47	0,00	0,00	0,00	0,00	0,00	497.610,47	0,00
		U0551049	FONDO REGIONALE TRASPORTI - FRT: TRASFERIMENTO AGLI ENTI LOCALI DELLE RISORSE DESTINATE AI SERVIZI DI TRASPORTO PUBBLICO LOCALE.	2.638.929,50	0,00	0,00	0,00	0,00	0,00	2.638.929,50	0,00
		U0551052	FONDO REGIONALE TRASPORTI - ESERCIZIO DEI SERVIZI DI TRASPORTO PUBBLICO AUTOMOBILISTICI REGIONALI E LOCALI - TRASFERIMENTI CORRENTI A AMMINISTRAZIONI LOCALI	18,89	0,00	0,00	0,00	0,00	0,00	18,89	0,00
E2032510	BANDO PUBBLICO - AVVISO N.7/2012 EX ART.13 L.228/2003- PROGETTO LE CITTA' IN-VISIBILI 7	U0814047	SPESE CORRENTI PERLA REALIZZAZIONE DEL PROGETTO CITTA' IN-VISIBILI 7 - TRASFERIMENTO AD ISTITUZIONI SOCIALI	257,95	0,00	0,00	0,00	0,00	0,00	257,95	0,00
E3063010	PROVENTI PER L'ESPLETAMENTO DEL CONCORSO PER L'ASSEGNAZIONE DELLE SEDI FARMACEUTICHE DI NUOVA ISTITUZIONE E/O VACANTI (ART. 11 L. R. 27/2012) COLLEGATO AL CAPITOLO DI SPESA N. 712056. (ART. 15 L.R. ASSESTAMENTO 2013)	U0712056	SPESE PER L'ESPLETAMENTO DEL CONCORSO PER L'ASSEGNAZIONE DELLE SEDI FARMACEUTICHE DI NUOVA ISTITUZIONE E/O VACANTI (ART. 11 L. R. 27/2012) COLLEGATO AL CAPITOLO DI ENTRATA 3063010. (ART. 15 L.R. 26/2013 ASSESTAMENTO 2013)	19.931,59	0,00	0,00	0,00	0,00	0,00	19.931,59	0,00
E2140001	TRASFERIMENTI DEL MINISTERO DELL'AMBIENTE PER LA REALIZZAZIONE E GESTIONE DEL CATASTO DEI CAMPI ELETTRICI, MAGNETICI ED ELETTROMAGNETICI (L.36/2001 ART.8 C.1 LETT.D)	U0641030	SPESE DIRETTE PER L'ATTUAZIONE DELLA L. 36/2001 - ART. 8 COMMA1, LETT.D)INERENTE LA REALIZZAZIONE E GESTIONE DEL CATASTO DEI CAMPI E LETTRICI, MAGNETICI ED ELETTROMAGNETICI	70.000,00	0,00	0,00	0,00	0,00	0,00	70.000,00	0,00
E2034711	FONDO PER INQUILINI MOROSI INCOLPEVOLI. INTERVENTI DI CUI ALL'ART.6 C.5 D.L.102/2013 CONVERTITO CON MODIFICAZIONI DALLA L.124/2013	U0411194	CONTRIBUTI AI COMUNI PER IL SOSTEGNO ALLA MOROSITA' INCOLPEVOLE. INTERVENTI DI CUI ALL'ART.6, COMMA 5, DEL D.L. 102/2013 CONVERTITO CON MODIFICAZIONI DALLA L. 124/2013.	12.306,30	3.909.271,39	3.885.651,58	0,00	0,00	0,00	35.926,11	0,00
E2055775	PROVENTI RELATIVI AL RICONOSCIMENTO DEGLI STABILIMENTI DI PRODUZIONE E CONFEZIONAMENTO DI ALIMENTI DESTINATI AD UNA ALIMENTAZIONE PARTICOLARE, INTEGRATORI ALIMENTARI, ALIMENTI ADDIZIONATI E MINERALI AI SENSI DELL' ART. 10 DEL DECRETO L.VO N. 111/1992. COLLEGATO AL C.S. 711057 .	U0711057	SPESE PER LE ATTIVITA' DI RICONOSCIMENTO DEGLI STABILIMENTI DI PRODUZIONE E CONFEZIONAMENTO DI ALIMENTI DESTINATI AD UNA ALIMENTAZIONE PARTICOLARE, INTEGRATORI ALIMENTARI, ALIMENTI ADDIZIONATI E MINERALI AI SENSI DELL' ART. 10 DEL DECRETO L.VO N. 111/1992. COLLEGATO AL C.E. 2055775.	361,70	0,00	0,00	0,00	0,00	0,00	361,70	0,00
E2055774	CONTRIBUTI PER LA REALIZZAZIONE DEGLI EVENTI FORMATIVI ECM, LEGGE 388/2000, ART. 92, CO.5 E LEGGE 244/2007, ART. 2 CO. 358 ¿ COLLEGA TO AL CAPITOLO DI SPESA N.711056	U0711056	SPESE CONNESSE ALLA REALIZZAZIONE DI EVENTI FORMATIVI ECM L. 388/2000 ART. 92 COMMA 5 E L. 244/2007 , ART. 2 COMMA 358 (COLLEGATO AL C.E. 2055774) (ART. 11 L.R. 37/2014 ASSESTAMENTO 2014)	2.300,15	0,00	0,00	0,00	0,00	0,00	2.300,15	0,00
E4030900	FINANZIAMENTO STATALE PER L'ATTUAZIONE DEL PROGRAMMA DI RECUPERO E RAZIONALIZZAZIONE DEGLI IMMOBILI E DEGLI ALLOGGI DI ERP DI PROPRI ETA' DI COMUNI E ARCA - ART.4 D.L. N. 4/2014 CONVERTITO CON MODIFICAZIONI DALLA L. N.80/2014	U0411135	CONTRIBUTI A FAVORE DI COMUNI E ARCA PER INTERVENTI DI RECUPERO E RAZIONALIZZAZIONE DEGLI IMMOBILI E DEGLI ALLOGGI DI EDILIZIA RESID ENZIALE PUBBLICA. - ART. 4 DL N. 47/2014 CONVERTITO DALLA LEGGE N. 80/2014	526.678,69	19.803.467,13	12.456.437,21	0,00	0,00	0,00	7.873.708,61	0,00

Cap. di entrata	Descr.	Capitolo di spesa correlato	Descr.	Risorse vinc. al 1/1/2021	Entrate vincolate accertate nell'esercizio 2021 (dati presunti)	Impegni presunti eserc. 2021 finanziati da entrate vincolate accertate nell'esercizio o da quote vincolate del risultato di amministrazione (dati presunti)	Fondo plur. vinc. al 31/12/2021 finanziato da entrate vincolate accertate nell'esercizio o da quote vincolate del risultato di amministrazione (dati presunti)	Cancellazione nell'esercizio 2021 di residui attivi vincolati o eliminazione del vincolo su quote del risultato di amministrazione (+) e cancellazione nell'esercizio 2021 di residui passivi finanziati da risorse vincolate (-) (gestione dei residui)+ (dati presunti)	Cancellazione nell'esercizio 2021 di impegni finanziati dal fondo pluriennale vincolato dopo l'approvazione del rendiconto dell'esercizio 2020 se non reimpegnati nell'esercizio 2021 (+)	Risorse vincolate nel risultato di amministrazione presunto al 31/12/2021	Risorse vincolate presunte al 31/12/2021 applicate al primo esercizio del bilancio di previsione
				(a)	*(b)*	*(c)*	*(d)*	*(e)*	*(f)*	*(g)=(a)+(b)-(c)-(d)-(e)+ (f)*	*(i)*
E2038082	FINANZIAMENTO DI INTERVENTI PER LA RIQUALIFICAZIONE E RIGENERAZIONE TERRITORIALE NELL'AMBITO COSTIERO DELLA PROVINCIA DI BARLETTA-ANDRIA-TRANI. ACCORDO DI PROGRAMMA TRA MATTM, MIT E REGIONE PUGLIA	U0905000	SPESA PER LA RIQUALIFICAZIONE E RIGENERAZIONE TERRITORIALE NELL'AMBITO COSTIERO DELLA PROVINCIA DI BARLETTA-ANDRIA-TRANI. ACCORDO DI PROGRAMMA TRA MATTM, MIT E REGIONE PUGLIA - TRASFERIMENTI CORRENTI AD AMMINISTRAZIONI LOCALI	86.223,84	0,00	0,00	0,00	0,00	0,00	86.223,84	0,00
E4316120	L.144/99 - ASSEGNAZIONE DI FONDI STATALI IN CONTO CAPITALE - IV PROGRAMMA DI ATTUAZIONE DEL PIANO NAZIONALE DELLA SICUREZZA STRADALE	U1005001	L. 144/99 - ASSEGNAZIONE DI FONDI STATALI IN CONTO CAPITALE - IV PROGRAMMA DI ATTUAZIONE DEL PIANO NAZIONALE DELLA SICUREZZA STRADALE	0,00	1.688.071,06	1.357.526,26	0,00	0,00	0,00	330.544,80	0,00
E2010000	TRASFERIMENTI MINISTERIALI - FONDO MENSE BIO - ART. 64, COMMA 5 - BIS DEL DECRETO LEGGE 24 APRILE 2017 N. 50, CONVERTITO, CON MODIFICAZIONI, DALLA LEGGE 21 GIUGNO 2017, N. 96.	U1601031	FONDO MENSE BIO - ART. 64, COMMA 5 - BIS DEL DECRETO LEGGE 24 APRILE 2017 N. 50, CONVERTITO, CON MODIFICAZIONI, DALLA LEGGE 21 GIUGNO 2017, N. 96 – TRASFERIMENTI CORRENTI AD AMMINISTRAZIONI LOCALI	235.982,80	232.506,51	203.622,29	0,00	0,00	0,00	264.867,02	0,00
E3066200	ENTRATE DERIVANTI DA EROGAZIONI LIBERALI DA ART BONUS AI SENSI DEL COMMA 1 DELL'ART. 1 D.L. N. 83/2014 CONVERTITO CON MODIFICAZIONI DALLA L. N. 106/2014 E S.M.I.	U0501009	SPESE PER REALIZZAZIONE DI INTERVENTI DERIVANTI DA EROGAZIONI LIBERALI DA ART BONUS AI SENSI DEL COMMA 1 DELL'ART. 1 D.L. N. 53/2014 CONVERTITO CON MODIFICAZIONI DALLA L. N. 106/2014 E S.M.I.	114,00	0,00	0,00	0,00	0,00	0,00	114,00	0,00
E3064062	INCENTIVI PER FUNZIONI TECNICHE AI SENSI DELL'ART. 113 D.LGS. N. 50/2016 (80%)	U0110002	INCENTIVI PER FUNZIONI TECNICHE AI SENSI DELL'ART. 113 D.LGS. N. 50/2016. RETRIBUZIONE IN DENARO - COLLEGATO AL CAPITOLO E3064062.	0,00	607.660,54	331.308,53	0,00	0,00	0,00	276.352,01	0,00
E2011003	TRASFERIMENTI MINISTERIALI - FONDO PER LA SALVAGUARDIA DEGLI AGRUMETI CARATTERISTICI – LEGGE N. 127/2017	U1601036	FONDO PER LA SALVAGUARDIA DEGLI AGRUMETI CARATTERISTICI – LEGGE N. 127/2017 – TRASFERIMENTI CORRENTI A IMPRESE PRIVATE	250.461,93	0,00	0,00	0,00	0,00	0,00	250.461,93	0,00
E3064063	INCENTIVI PER FUNZIONI TECNICHE AI SENSI DELL'ART. 113 D.LGS. N. 50/2016 (20%) - SEZIONE DEMANIO E PATRIMONIO	U0111301	INCENTIVI PER FUNZIONI TECNICHE AI SENSI DELL'ART. 113 D.LGS. N. 50/2016. SEZIONE DEMANIO E PATRIMONIO. IMPLEMENTAZIONE BANCHE DATI PER IL CONTROLLO E IL MIGLIORAMENTO DELLE CAPACITA' DI SPESA E DI EFFICIENTEMENTO INFORMATICO. - COLLEGATO AL CAPITOLO E3064063.	5.782,58	9.254,98	0,00	0,00	0,00	0,00	15.037,56	0,00
E3064064	INCENTIVI PER FUNZIONI TECNICHE AI SENSI DELL'ART. 113 D.LGS. N. 50/2016 (20%) - SEZIONE PROVVEDITORATO - ECONOMATO	U0111303	INCENTIVI PER FUNZIONI TECNICHE AI SENSI DELL'ART. 113 D.LGS. N. 50/2016. SEZIONE PROVVEDITORATO - ECONOMATO. ACQUISTO BENI, STRUMENTAZIONI E TECNOLOGIE FUNZIONALI A PROGETTI DI INNOVAZIONE. - COLLEGATO AL CAPITOLO E3064064.	62.161,09	39.425,25	13.324,25	0,00	0,00	0,00	88.262,09	0,00
E3064065	INCENTIVI PER FUNZIONI TECNICHE AI SENSI DELL'ART. 113 D.LGS. N. 50/2016 (20%) - SEZIONE OPERE PUBBLICHE E INFRASTRUTTURE.	U0111306	INCENTIVI PER FUNZIONI TECNICHE AI SENSI DELL'ART. 113 D.LGS. N. 50/2016. SEZIONE OPERE PUBBLICHE E INFRASTRUTTURE. ACQUISTO BENI, STRUMENTAZIONI E TECNOLOGIE FUNZIONALI A PROGETTI DI INNOVAZIONE. - COLLEGATO AL CAPITOLO E3064065.	0,00	37.177,69	0,00	0,00	0,00	0,00	37.177,69	0,00
E3064066	INCENTIVI PER FUNZIONI TECNICHE AI SENSI DELL'ART. 113 D.LGS. N. 50/2016 (20%) - SEZIONE PROTEZIONE CIVILE	U0111309	INCENTIVI PER FUNZIONI TECNICHE AI SENSI DELL'ART. 113 D.LGS. N. 50/2016. SEZIONE PROTEZIONE CIVILE. ACQUISTO BENI, STRUMENTAZIONI ETECNOLOGIE FUNZIONALI A PROGETTI DI INNOVAZIONE. - COLLEGATO AL CAPITOLO E3064066.	556,26	15.607,55	0,00	0,00	0,00	0,00	16.163,81	0,00

Cap. di entrata	Descr.	Capitolo di spesa correlato	Descr.	Risorse vinc. al 1/1/2021	Entrate vincolate accertate nell'esercizio 2021 (dati presunti)	Impegni presunti eserc. 2021 finanziati da entrate vincolate accertate nell'esercizio o da quote vincolate del risultato di amministrazione (dati presunti)	Fondo plur. vinc. al 31/12/2021 finanziato da entrate vincolate accertate nell'esercizio o da quote vincolate del risultato di amministrazione (dati presunti)	Cancellazione nell'esercizio 2021 di residui attivi vincolati o eliminazione del vincolo su quote del risultato di amministrazione (+) e cancellazione nell'esercizio 2021 di residui passivi finanziati da risorse vincolate (-) (gestione dei residui)± (dati presunti)	Cancellazione nell'esercizio 2021 di impegni finanziati dal fondo pluriennale vincolato dopo l'approvazione del rendiconto dell'esercizio 2020 se non reimpegnati nell'esercizio 2021 (+)	Risorse vincolate nel risultato di amministrazione presunto al 31/12/2021	Risorse vincolate presunte al 31/12/2021 applicate al primo esercizio del bilancio di previsione
				(a)	*(b)*	*(c)*	*(d)*	*(e)*	*(f)*	*(g)=(a)+(b)-(c)-(d)-(e)+ (f)*	*(i)*
E2101031	TRASFERIMENTO DELLA QUOTA DEL FONDO PER LA COMPENSAZIONE DELLE MINORI ENTRATE DA COVID-19 PREVISTO DALL'ARTICOLO 111 DEL D.L. 34/2020	U1110085	FONDO DI ACCANTONAMENTO PER IL VERSAMENTO AL BILANCIO DELLO STATO DELL'IMPORTO GIÀ RISCOSSO A RISTORO DELLE MINORI ENTRATE DERIVANTIDALLA SOSPENSIONE DELL'ATTIVITÀ DI LOTTA ALL'EVASIONE IN SEGUITO ALL'EMERGENZA DA COVID-19, IN ATTUAZIONE DELL'ARTICOLO 2-OCTIES DELL'ARTICOLO 111 DEL D.L. 34/2020	138.595.631,58	0,00	0,00	0,00	0,00	0,00	138.595.631,58	0,00
E1011065	COMPENSAZIONE DELLE MINORI ENTRATE DERIVANTI DAL MANCATO VERSAMENTO DEL SALDO IRAP 2019 E DELLA PRIMA RATA DI ACCONTO 2020 PER EMERGENZA COVID-19 (ART. 24 D.L. 34/2020)	U1110086	FONDO DI ACCANTONAMENTO DELLE ENTRATE DA COMPENSAZIONE DEL MANCATO VERSAMENTO DEL SALDO IRAO 2019 E DELLA PRIMA RATA DI ACCONTO 2020PER EMERGENZA COVID-19 (ART. 24 D.L. 34/2020)	26.510.000,00	0,00	0,00	0,00	0,00	0,00	26.510.000,00	0,00
E3064069	INCENTIVI PER FUNZIONI TECNICHE AI SENSI DELL'ART. 113 D.LGS. N. 50/2016 (20%) - ALTRE SEZIONI REGIONALI	U0111318	INCENTIVI PER FUNZIONI TECNICHE AI SENSI DELL'ART. 113 D.LGS. N. 50/2016. ALTRE SEZIONI REGIONALI ACQUISTO BENI, STRUMENTAZIONI E TECNOLOGIE FUNZIONALI A PROGETTI DI INNOVAZIONE. - COLLEGATO AL CAPITOLO E3064069.	0,00	2.189,89	0,00	0,00	0,00	0,00	2.189,89	0,00
E3064073	INCENTIVI PER FUNZIONI TECNICHE AI SENSI DELL'ART. 113 D.LGS. N. 50/2016 (20%) - GESTIONE SANITARIA.	U0111323	INCENTIVI PER FUNZIONI TECNICHE AI SENSI DELL'ART. 113 D.LGS. N. 50/2016. GESTIONE SANITARIA. ATTIVAZIONE DI TIROCINI FORMATIVI E DIORIENTAMENTO O DI DOTTORATI DI RICERCA DI QUALIFICAZIONE. - COLLEGATO AL CAPITOLO E3064073.	780,08	8.709,65	7.277,92	0,00	0,00	0,00	2.211,81	0,00
E2058751	TRASFERIMENTO RISORSE PER PAGAMENTO ONERI PER SPESE DI PERSONALE GIUSTA ORDINANZA 690/2020 DELLA PRESIDENZA DEL CONSIGLIO DEI MINISTRI	U1101020	ONERI PER INDENNITÀ DIRIGENTI E P.O. GIUSTA ORDINANZA 690/2020 DELLA PRESIDENZA DEL CONSIGLIO DEI MINISTRI	218.275,83	0,00	204.281,00	0,00	0,00	0,00	13.994,83	0,00
E4091161	PROVENTI DELLE ALIENAZIONI DEI BENI DEL DEMANIO FERROVIARIO, NON PIÙ FUNZIONALI ALL'ESERCIZIO FERROVIARIO (ART. 3 C.7,8 E 9 L.N 385DEL 1990, ART. 8 DLGS N. 422 DEL 1997 E ART. 3 C.4 E 5 ACCORDO DI PROGRAMMA TRA MIT E REGIONE PUGLIA DEL 23.03.2000).	U0105025	SPESE VINCOLATE ALLE FINALITÀ DEL COMBINATO DISPOSTO DELL'ART. 3 COMMI 7,8 E 9 DELLA LEGGE N 385 DEL 1990, DELL'ART. 8 DEL D.LGS N.422 DEL 1997 E DELL'ART. 3 COMMA 4 E 5 DELL'ACCORDO DI PROGRAMMA TRA MIT E REGIONE PUGLIA DEL 23.03.2000 COLLEGATO AL CAPITOLO DI ENTRATA E4091161.	0,00	36.300,00	0,00	0,00	0,00	0,00	36.300,00	0,00
E3064074	INCENTIVI PER FUNZIONI TECNICHE AI SENSI DELL'ART. 113 D.LGS. N. 50/2016 (20%) - GESTIONE SANITARIA - SEZIONE RISORSE STRUMENTALI E TECNOLOGICHE SANITARIE	U0111324	INCENTIVI PER FUNZIONI TECNICHE AI SENSI DELL'ART. 113 D.LGS. N. 50/2016. GESTIONE SANITARIA - SEZIONE RISORSE STRUMENTALI E TECNOLOGICHE SANITARIE - ACQUISTO BENI, STRUMENTAZIONI E TECNOLOGIE FUNZIONALI A PROGETTI DI INNOVAZIONE. - COLLEGATO AL CAPITOLO E3064074.	0,00	16.856,54	0,00	0,00	0,00	0,00	16.856,54	0,00
Totale vincoli derivanti dalla legge (h/1)				298.563.401,44	8.120.612.923,02	8.149.343.663,85	89.365,28	11.855,05	0,00	269.731.440,28	0,00
Vincoli derivanti da Trasferimenti											
E2053451	ASSEGNAZIONE STATALE MISURE REGIONALIZZATEDEL VI PIANO NAZIONALE DELLA PESCA E DELL'ACQUACOLTURA 2000-2002. DM 25/5/2000. DECRETO MLPA.F. N. 1/01	U0115050	FONDO CENTRALE CREDITO PESCHERECCIO - VI PIANO NAZIONALE DELLA PESCA E DELL'ACQUACOLTURA 200-2002. D.M. 25/5/2000.	61.437,51	0,00	0,00	0,00	0,00	0,00	61.437,51	0,00

Cap. di entrata	Descr.	Capitolo di spesa correlato	Descr.	Risorse vinc. al 1/1/2021	Entrate vincolate accertate nell'esercizio 2021 (dati presunti)	Impegni presunti eserc. 2021 finanziati da entrate vincolate accertate nell'esercizio o da quote vincolate del risultato di amministrazione (dati presunti)	Fondo plur. vinc. al 31/12/2021 finanziato da entrate vincolate accertate nell'esercizio o da quote vincolate del risultato di amministrazione (dati presunti)	Cancellazione nell'esercizio 2021 di residui attivi vincolati o eliminazione del vincolo su quote del risultato di amministrazione (+) e cancellazione nell'esercizio 2021 di residui passivi finanziati da risorse vincolate (-) (gestione dei residui)+ (dati presunti)	Cancellazione nell'esercizio 2021 di impegni finanziati dal fondo pluriennale vincolato dopo l'approvazione del rendiconto dell'esercizio 2020 se non reimpegnati nell'esercizio 2021 (+)	Risorse vincolate nel risultato di amministrazione presunto al 31/12/2021	Risorse vincolate presunte al 31/12/2021 applicate al primo esercizio del bilancio di previsione
				(a)	*(b)*	*(c)*	*(d)*	*(e)*	*(f)*	*(g)=(a)+(b)-(c)-(d)-(e)+ (f)*	*(i)*
E2053451	ASSEGNAZIONE STATALE MISURE REGIONALIZZATEDEL VI PIANO NAZIONALE DELLA PESCA E DELL'ACQUACOLTURA 2000-2002. DM 25/5/2000. DECRETO MLPA.F. N. 1/01	U0115060	CREDITO DI ESERCIZIO PESCHERECCIO RIPARTIZIONE RESIDUA VI PIANO NAZIONALE DELLA PESCA E DELL'ACQUACOLTURA 200-2002. D.M. 25/5/2000 -	989.226,88	0,00	0,00	0,00	0,00	0,00	989.226,88	0,00
E2053451	ASSEGNAZIONE STATALE MISURE REGIONALIZZATEDEL VI PIANO NAZIONALE DELLA PESCA E DELL'ACQUACOLTURA 2000-2002. DM 25/5/2000. DECRETO MLPA.F. N. 1/01	U0115070	POLIZZE ASSICURATIVE VI PIANO NAZIONALE DELLA PESCA E DELL'ACQUACOLTURA 200-2002. D.M. 25/5/2000 -	153.594,07	0,00	0,00	0,00	0,00	0,00	153.594,07	0,00
E2053451	ASSEGNAZIONE STATALE MISURE REGIONALIZZATEDEL VI PIANO NAZIONALE DELLA PESCA E DELL'ACQUACOLTURA 2000-2002. DM 25/5/2000. DECRETO MLPA.F. N. 1/01	U0115075	ACCORDI DI PROGRAMMA VI PIANO NAZIONALE DELLA PESCA E DELL'ACQUACOLTURA 200-2002. D.M. 25/5/2000 -	431.159,76	0,00	0,00	0,00	0,00	0,00	431.159,76	0,00
E2053451	ASSEGNAZIONE STATALE MISURE REGIONALIZZATEDEL VI PIANO NAZIONALE DELLA PESCA E DELL'ACQUACOLTURA 2000-2002. DM 25/5/2000. DECRETO MLPA.F. N. 1/01	U0115080	RISTRUTTURAZIONE AZIENDALE E RICAPITALIZZAZIONE DELLE COOPERATIVE VI PIANO NAZIONALE DELLA PESCA E DELL'ACQUACOLTURA 200-2002. D.M. 25/5/2000 -	734.392,54	0,00	0,00	0,00	0,00	0,00	734.392,54	0,00
E2059310	ASSEGNAZIONE FONDI PER INIZIATIVE PROMOZIONALI TURISTICHE NELL'AMBITO DEL GRUPPO IMMAGINE (DPCM 4/08/1999)	U0311015	SPESE PER L'ATTUAZIONE DELLE INIZIATIVE PROMOZIONALI TURISTICHE NELL'AMBITO DEL GRUPPO IMMAGINE (D.P.C.M. 4/8/99).	136.704,04	0,00	0,00	0,00	0,00	0,00	136.704,04	0,00
E5125116	MUTUO QUATTORDICENNALE CON ONERI DI AMMORTAMENTO A CARICO DELLO STATO PER INVESTIMENTI NEL SETTORE DEL TRASPORTO PUBBLICO LOCALE (ART. 4. CO. 2, LETT. D, L.R. 18/02 E L. N. 166/2002 ART. 13, CO.2 - DD.MM. MIN. TRASPORTI N. 3730 E N. 3731 DEL 25/2.2004).	U0551041	FONDO REGIONALE TRASPORTI F.R.T. INVESTIMENTI NEL SETTORE DEL T.P.R.L. AUTOMOBILISTICO, TRANVIARIO, FILOVIARIO E LACUALE (ART.4, COMMA2, LETT. D L.R. N.18/02)	1.766.791,46	0,00	0,00	0,00	0,00	0,00	1.766.791,46	0,00
E5125115	MUTUO QUINDICENNALE CON AMMORTAMENTO A CARICO DELLO STATO PER INTERVENTI DI MOBILITA' CICLISTICA L. 366/98 E L.166/2002.	U0552049	INTERVENTI COFINANZIATI DALLO STATO FINALIZZATI ALLA PROMOZIONE DELLA MOBILITA' CICLISTICA (REALIZZAZIONE DI PISTE CICLABILI E CICLOPEDONALI E RELATIVE DOTAZIONI INFRASTRUTTURALI, CICLOPARCHEGGI ATTREZZATI, CENTRI DI CICLONOLEGGIO, SEGNALETICA SPECIALIZZA	396.443,38	0,00	0,00	0,00	0,00	0,00	396.443,38	0,00
E2032623	O.P.C.M. 3188/2002 - EMERGENZA IDRICA. PROSECUZIONE AI SENSI DELL'ART. 6 O.P.C.M. 3536/2006 DEGLI INTERVENTI NON ANCORA CONCLUSI. TRASFERIMENTO FONDI DAL COMMISSARIO DELEGATO PER L'EMERGENZA IDRICA AL DIRIGENTE DEL SETTORE RISORSE NATURALI.	U0621150	O.P.C.M. 3188/2002 - EMERGENZA IDRICA. PROSECUZIONE AI SENSI DELL'ART. 6 O.P.C.M. 3536/2006 DEGLI INTERVENTI NON ANCORA CONCLUSI.	1.632.777,99	0,00	0,00	0,00	0,00	0,00	1.632.777,99	0,00
E2053435	CONTRIBUTO CEE - FESR PER ATTUAZIONE P.O.P. 1994-1996. DECISIONE DELLA COMMISSIONE U.E. N. C(95) 1073 DEL 22/05/1995	U1084020	SPESE PER L'ATTUAZIONE DEL SOTTOPROGRAMMA N.9 - ASSISTENZA TECNICA, PUBBLICITA' E MONITORAGGIO P.O.P. 1994-1999. PRIMO TRIENNIO 1994 -1996 OBIETTIVO 1 FESR	108.806,27	0,00	0,00	0,00	0,00	0,00	108.806,27	0,00
E1011048	GETTITO IRAP DA ATTIVITA' DI RECUPERO FISCALE (ART.9 D. LGS 68/2011 ART.8 D. LGS 149/2011 ART.5 L.R. 38/2011)	U1095401	QUOTA REGIONALE PER L'ATTUAZIONE DELLA MISURA 4.1 AIUTI AL SISTEMA INDUSTRIALE (PMI E ARTIGIANATO) DEL P.O.R. 2000-2006. OBIETTIVO 1 - FESR.	1.200.786,45	0,00	0,00	0,00	0,00	0,00	1.200.786,45	0,00
E1011061	GETTITO IRAP - LEGGE 28.12.95 N. 549 - ART. 3 COMMA 3 - EX FONDO PEREQUATIVO	U1110050	FONDO DI RISERVA PER IL COFINANZIAMENTO REGIONALE DI PROGRAMMI COMUNITARI (ART. 54, COMMA 1 LETT. A - L.R. N. 28/2001).	247.641.770,21	0,00	120.775.648,85	0,00	0,00	0,00	126.866.121,36	0,00

Cap. di entrata	Descr.	Capitolo di spesa correlato	Descr.	Risorse vinc. al 1/1/2021	Entrate vincolate accertate nell'esercizio 2021 (dati presunti)	Impegni presunti eserc. 2021 finanziati da entrate vincolate accertate nell'esercizio o da quote vincolate del risultato di amministrazione (dati presunti)	Fondo plur. vinc. al 31/12/2021 finanziato da entrate vincolate accertate nell'esercizio o da quote vincolate del risultato di amministrazione (dati presunti)	Cancellazione nell'esercizio 2021 di residui attivi vincolati o eliminazione del vincolo su quote del risultato di amministrazione (+) e cancellazione nell'esercizio 2021 di residui passivi finanziati da risorse vincolate (-) (gestione dei residui)+ (dati presunti)	Cancellazione nell'esercizio 2021 di impegni finanziati dal fondo pluriennale vincolato dopo l'approvazione del rendiconto dell'esercizio 2020 se non reimpegnati nell'esercizio 2021 (+)	Risorse vincolate nel risultato di amministrazione presunto al 31/12/2021	Risorse vincolate presunte al 31/12/2021 applicate al primo esercizio del bilancio di previsione
				(a)	*(b)*	*(c)*	*(d)*	*(e)*	*(f)*	*(g)=(a)+(b)-(c)-(d)-(e)+ (f)*	*(i)*
E1011047	GETTITO ADDIZIONALE REG.LE IRPEF/IRE DA ATTIVITA' DI RECUPERO FISCALE (ART.9 D. LGS 68/2011 ART.8 D. LGS 149/2011 ART.5 L.R. 38/2011)	U1151000	SPESE PER L'ATTUAZIONE PROGRAMMA OPERATIVO FESR 2007-2013 - ASSE 1 SOCIETA' DELL'INFORMAZIONE (QUOTA REGIONE) E PER I SERVIZI INFORMATIVI REGIONALI	9.156.254,38	0,00	0,00	0,00	0,00	0,00	9.156.254,38	0,00
E1011051	GETTITO ADDIZIONALE IRPEF/IRE DA RISCOSSIONE RUOLI (D.M. DEL 3.9.1999, N. 321 - ART. 3, COMMA 2, LETT. B).	U1155000	PROGRAMMA OPERATIVO FESR 2007-2013. SPESE PER ATTUAZIONE ASSE V TRASPORTI (QUOTA REGIONE)	12.232.604,53	0,00	0,00	0,00	0,00	0,00	12.232.604,53	0,00
E1017002	SOMME DERIVANTI DALL'APPLICAZIONE DELLE SANZIONI, RISCOSSE A QUALSIASI TITOLO, RELATIVE A IRAP	U1157000	PROGRAMMA OPERATIVO FESR 2007-2013. SPESE PER ATTUAZIONE ASSE VII CITTA' E SISTEMA URBANO (QUOTA REGIONE)	8.266.100,36	0,00	0,00	0,00	0,00	0,00	8.266.100,36	0,00
E1017001	SOMME DERIVANTI DALL'APPLICAZIONE DELLE SANZIONI, RISCOSSE A QUALSIASI TITOLO, RELATIVE A ADD.LE IRPEF	U1158025	PROGRAMMA OPERATIVO FESR 2007-2013. SPESE PER ATTUAZIONE ASSE VIII LINEA DI INTERVENTO 8.2 ASSISTENZA TECNICA ALL'ATTUAZIONE DEL PROGRAMMA OPERATIVO (QUOTA REGIONE)	1.500.321,89	0,00	0,00	0,00	0,00	0,00	1.500.321,89	0,00
E3061030	ENTRATE DA RISARCIMENTO DANNI E DA ATTI TRANSATTIVI RISCOSSE A VARIO TITOLO, NON ALTRIMENTI PREVISTE	U1163132	POR 2014-2020. FONDO FESR. AZIONE 13.1 ASSISTENZA TECNICA. ALTRE PRESTAZIONI PROFESSIONALI E SPECIALISTICHE. COFINANZIAMENTO REGIONA LE	0,00	0,00	0,00	0,00	0,00	0,00	0,00	0,00
E3065550	ENTRATE DIVERSE E VARIE PROVENIENTI DALLA GESTIONE LIQUIDATORIA EX ERSAP E GESTIONE SPECIALE RIFORMA FONDIARIA.	U1163221	POR 2014-2020. FONDO FESR. AZIONE 2.2. INTERVENTI PER LA DIGITALIZZAZIONE DEI PROCESSI AMMINISTRATIVI E DIFFUSIONE DI SERVIZI DIGI TALI DELLA PA A CITTADINI E IMPRESE. CONTRIBUTI AGLI INVESTIMENTI A IMPRESE CONTROLLATE. COFINANZIAMENTO REGIONALE	0,00	0,00	0,00	0,00	0,00	0,00	0,00	0,00
E1017008	SOMME DERIVANTI DALL'APPLICAZIONE DELLE SANZIONI, RISCOSSE A QUALSIASI TITOLO, RELATIVE A ALTRE IMPOSTE, TASSE E PROVENTI ASSIMILATI N.A.C.	U1163223	POR 2014-2020. FONDO FESR. AZIONE 2.2. INTERVENTI PER LA DIGITALIZZAZIONE DEI PROCESSI AMMINISTRATIVI E DIFFUSIONE DI SERVIZI DIGI TALI DELLA PA A CITTADINI E IMPRESE. SERVIZI INFORMATICI E DI TELECOMUNICAZIONI. COFINANZIAMENTO REGIONALE	0,00	0,00	0,00	0,00	0,00	0,00	0,00	0,00
E3061105	PROVENTI RIVENIENTI DALLE INDENNITA' PER OPERE ABUSIVE (D.LGS. N.42/2004 ART.167) - RECUPERI DALLO STATO	U1163224	POR 2014-2020. FONDO FESR. AZIONE 2.2. INTERVENTI PER LA DIGITALIZZAZIONE DEI PROCESSI AMMINISTRATIVI E DIFFUSIONE DI SERVIZI DIGI TALI DELLA PA A CITTADINI E IMPRESE. SERVIZI AMMINISTRATIVI. CONTRIBUTO CONSIP. COFINANZIAMENTO REGIONALE	0,00	0,00	0,00	0,00	0,00	0,00	0,00	0,00
E1011062	GETTITO IRAP DA RISCOSSIONE RUOLI (D.M. DEL 3.9.1999, N. 321 -ART. 3, COMMA 2, LETT B).	U1163340	POR 2014-2020. FONDO FESR. AZIONE 3.4 - INTERVENTI DI SOSTEGNO ALLE IMPRESE DELLE FILIERE CULTURALI, TURISTICHE, CREATIVE E DELLO SP ETTACOLO. CONTRIBUTI AGLI INVESTIMENTI A ALTRE IMPRESE. COFINANZIAMENTO REGIONALE	0,00	0,00	0,00	0,00	0,00	0,00	0,00	0,00
		U1163352	POR 2014-2020. FONDO FESR. AZIONE 3.5 INTERVENTI DI RAFFORZAMENTO DEL LIVELLO DI INTERNAZIONALIZZAZIONE DEI SISTEMI PRODUTTIVI. ALTR I SERVIZI DIVERSI N.A.C. - COFINANZIAMENTO REGIONALE	0,00	0,00	0,00	0,00	0,00	0,00	0,00	0,00

Cap. di entrata	Descr.	Capitolo di spesa correlato	Descr.	Risorse vinc. al 1/1/2021	Entrate vincolate accertate nell'esercizio 2021 (dati presunti)	Impegni presunti eserc. 2021 finanziati da entrate vincolate accertate nell'esercizio o da quote vincolate del risultato di amministrazione (dati presunti)	Fondo plur. vinc. al 31/12/2021 finanziato da entrate vincolate accertate nell'esercizio o da quote vincolate del risultato di amministrazione (dati presunti)	Cancellazione nell'esercizio 2021 di residui attivi vincolati o eliminazione del vincolo su quote del risultato di amministrazione (+) e cancellazione nell'esercizio 2021 di residui passivi finanziati da risorse vincolate (-) (gestione dei residui)+ (dati presunti)	Cancellazione nell'esercizio 2021 di impegni finanziati dal fondo pluriennale vincolato dopo l'approvazione del rendiconto dell'esercizio 2020 se non reimpegnati nell'esercizio 2021 (+)	Risorse vincolate nel risultato di amministrazione presunto al 31/12/2021	Risorse vincolate presunte al 31/12/2021 applicate al primo esercizio del bilancio di previsione
				(a)	*(b)*	*(c)*	*(d)*	*(e)*	*(f)*	*(g)=(a)+(b)-(c)-(d)-(e)+ (f)*	*(i)*
		U1163412	POR 2014-2020. FONDO FESR. AZIONE 4.1 – INTERVENTI PER L'EFFICIENTAMENTO ENERGETICO DEGLI EDIFICI PUBBLICI. IMPIANTI E MACCHINARI. C OFINANZIAMENTO REGIONALE	0,00	0,00	0,00	0,00	0,00	0,00	0,00	0,00
		U1163680	POR 2014-2020. FONDO FESR. AZIONi 6.8 INTERVENTI PER IL RIPOSIZIONAMENTO COMPETITIVO DELLE DESTINAZIONI TURISTICHE. CONTRIBUTI AGLI INVESTIMENTI A AMMINISTRAZIONI LOCALI. COFINANZIAMENTO REGIONALE	0,00	0,00	0,00	0,00	0,00	0,00	0,00	0,00
		U1163681	POR 2014-2020. FONDO FESR. AZIONE 6.8 INTERVENTI PER IL RIPOSIZIONAMENTO COMPETITIVO DELLE DESTINAZIONI TURISTICHE. ORGANIZZAZIONE E VENTI, PUBBLICITA' E SPESE PER TRASFERTA. QUOTA REGIONE	0,00	0,00	0,00	0,00	0,00	0,00	0,00	0,00
		U1163912	POR 2014-2020. FONDO FESR. AZIONE 9.12 – INTERVENTI DI RIORGANIZZAZIONE E POTENZIAMENTO DEI SERVIZI TERRITORIALI SOCIO-SANITARI E SA NITARI TERRITORIALI A TITOLARITÀ PUBBLICA. CONTRIBUTI AGLI INVESTIMENTI A AMMINISTRAZIONI LOCALI. QUOTA REGIONE	0,00	0,00	0,00	0,00	0,00	0,00	0,00	0,00
		U1167102	POR 2014-2020. FONDO FSE. AZIONE 10.2 INTERVENTI PER IL RAFFORZAMENTO DELLE COMPETENZE DI BASE - TRASFERIMENTI CORRENTI A AMMINISTR AZIONI CENTRALI. QUOTA REGIONE	0,00	0,00	0,00	0,00	0,00	0,00	0,00	0,00
		U1167105	POR 2014-2020. FONDO FSE. AZIONE 10.5 INTERVENTI DI FORMAZIONE PERMANENTE - TRASFERIMENTI CORRENTI A ISTITUZIONI SOCIALI PRIVATE. Q UOTA REGIONE	0,00	0,00	0,00	0,00	0,00	0,00	0,00	0,00
		U1167107	POR PUGLIA 2014-2020. FONDO FSE. AZIONE 10.6 INTERVENTI DI FORMAZIONE CONTINUA E/O SPECIALISTICA E PROFESSIONALIZZANTE - TRASFERIME NTI CORRENTI A AMMINISTRAZIONI LOCALI. COFINANZIAMENTO REGIONALE	0,00	0,00	0,00	0,00	0,00	0,00	0,00	0,00
		U1167130	POR PUGLIA 2014-2020. FONDO FSE. AZIONE 10.3 AZIONI VOLTE A FAVORIRE LA TRANSIZIONE FRA ISTRUZIONE E MERCATO DEL LAVORO - TRASFERIM ENTI CORRENTI AD ISTITUZIONI SOCIALI PRIVATE. QUOTA REGIONE	0,00	0,00	0,00	0,00	0,00	0,00	0,00	0,00
		U1167131	POR 2014-2020. FONDO FESR. AZIONE 13.1 ASSISTENZA TECNICA. CONTRIBUTI AGLI INVESTIMENTI A AMMINISTRAZIONI LOCALI. COFINANZIAMENTO RE GIONALE	0,00	0,00	0,00	0,00	0,00	0,00	0,00	0,00
		U1167135	POR PUGLIA 2014-2020. FONDO FSE. AZIONE 10.3 AZIONI VOLTE A FAVORIRE LA TRANSIZIONE FRA ISTRUZIONE E MERCATO DEL LAVORO - TRASFERIM ENTI CORRENTI A AMMINISTRAZIONI LOCALI - QUOTA REGIONE	0,00	0,00	0,00	0,00	0,00	0,00	0,00	0,00

Cap. di entrata	Descr.	Capitolo di spesa correlato	Descr.	Risorse vinc. al 1/1/2021	Entrate vincolate accertate nell'esercizio 2021 (dati presunti)	Impegni presunti eserc. 2021 finanziati da entrate vincolate accertate nell'esercizio o da quote vincolate del risultato di amministrazione (dati presunti)	Fondo plur. vinc. al 31/12/2021 finanziato da entrate vincolate accertate nell'esercizio o da quote vincolate del risultato di amministrazione (dati presunti)	Cancellazione nell'esercizio 2021 di residui attivi vincolati o eliminazione del vincolo su quote del risultato di amministrazione (+) e cancellazione nell'esercizio 2021 di residui passivi finanziati da risorse vincolate (-) (gestione dei residui)+ (dati presunti)	Cancellazione nell'esercizio 2021 di impegni finanziati dal fondo pluriennale vincolato dopo l'approvazione del rendiconto dell'esercizio 2020 se non reimpegnati nell'esercizio 2021 (+)	Risorse vincolate nel risultato di amministrazione presunto al 31/12/2021	Risorse vincolate presunte al 31/12/2021 applicate al primo esercizio del bilancio di previsione
				(a)	*(b)*	*(c)*	*(d)*	*(e)*	*(f)*	*(g)=(a)+(b)-(c)-(d)-(e)+ (f)*	*(i)*
		U1167140	POR PUGLIA 2014-2020. FONDO FSE. AZIONE 10.7 AZIONI DI SISTEMA - SPESE PER ALTRI SERVIZI. COFINANZIAMENTO REGIONALE	0,00	0,00	0,00	0,00	0,00	0,00	0,00	0,00
		U1167142	POR PUGLIA 2014-2020. FONDO FSE. AZIONE 10.2 INTERVENTI PER IL RAFFORZAMENTO DELLE COMPETENZE DI BASE - TRASFERIMENTI CORRENTI AD IS TITUZIONI SOCIALI PRIVATE. QUOTA REGIONE	0,00	0,00	0,00	0,00	0,00	0,00	0,00	0,00
		U1167160	POR 2014-2020. FONDO FESR. AZIONE 1.6 - INTERVENTI PER IL RAFFORZAMENTO DEL SISTEMA INNOVATIVO REGIONALE E NAZIONALE E INCREMENTO DE LLA COLLABORAZIONE TRA IMPRESE E STRUTTURE DI RICERCA E IL LORO POTENZIAMENTO. CONTRIBUTI AGLI INVESTIMENTI A ALTRE IMPRES	0,00	0,00	0,00	0,00	0,00	0,00	0,00	0,00
		U1167350	POR 2014-2020. FONDO FESR. AZIONE 3.5 – INTERVENTI DI RAFFORZAMENTO DEL LIVELLO DI INTERNAZIONALIZZAZIONE DEI SISTEMI PRODUTTIVI. C ONTRIBUTI AGLI INVESTIMENTI A ALTRE IMPRESE. COFINANZIAMENTO REGIONALE	0,00	0,00	0,00	0,00	0,00	0,00	0,00	0,00
		U1167351	POR 2014-2020. FONDO FESR. AZIONE 3.5 – INTERVENTI DI RAFFORZAMENTO DEL LIVELLO DI INTERNAZIONALIZZAZIONE DEI SISTEMI PRODUTTIVI. I NCARICHI PROFESSIONALI PER LA REALIZZAZIONE DI INVESTIMENTI. COFINANZIAMENTO REGIONALE	0,00	0,00	0,00	0,00	0,00	0,00	0,00	0,00
		U1167353	POR 2014-2020. FONDO FESR. AZIONE 3.5 – INTERVENTI DI RAFFORZAMENTO DEL LIVELLO DI INTERNAZIONALIZZAZIONE DEI SISTEMI PRODUTTIVI. S PESE PER ORGANIZZAZIONE DI EVENTI, PUBBLICITA' E SERVIZI PER TRASFERTA. COFINANZIAMENTO REGIONALE	0,00	0,00	0,00	0,00	0,00	0,00	0,00	0,00
		U1167500	QUOTA REGIONE PER L'ATTUAZIONE DEL PROGRAMMA FONDO EUROPEO PER GLI AFFARI MARITTIMI E LA PESCA (FEAMP) PER IL PERIODO DI PROGRAMMAZIONE 2014-2020. DECISIONE C(2015) 8452 DEL 25/11/2015 - SPESE PER RAPPRESENTANZA, ORGANIZZAZIONE DI EVENTI, PUBBLICITA' E SE	0,00	0,00	0,00	0,00	0,00	0,00	0,00	0,00
		U1167501	QUOTA REGIONE PER L'ATTUAZIONE DEL PROGRAMMA FONDO EUROPEO PER GLI AFFARI MARITTIMI E LA PESA (FEAMP) PER IL PERIODO DI PROGRAMMAZIONE 2014-2020. DECISIONE C(2015) 8452 DEL 25/11/2015 - RETRIBUZIONI IN DENARO	0,00	0,00	0,00	0,00	0,00	0,00	0,00	0,00

Cap. di entrata	Descr.	Capitolo di spesa correlato	Descr.	Risorse vinc. al 1/1/2021	Entrate vincolate accertate nell'esercizio 2021 (dati presunti)	Impegni presunti eserc. 2021 finanziati da entrate vincolate accertate nell'esercizio o da quote vincolate del risultato di amministrazione (dati presunti)	Fondo plur. vinc. al 31/12/2021 finanziato da entrate vincolate accertate nell'esercizio o da quote vincolate del risultato di amministrazione (dati presunti)	Cancellazione nell'esercizio 2021 di residui attivi vincolati o eliminazione del vincolo su quote del risultato di amministrazione (+) e cancellazione nell'esercizio 2021 di residui passivi finanziati da risorse vincolate (-) (gestione dei residui)+ (dati presunti)	Cancellazione nell'esercizio 2021 di impegni finanziati dal fondo pluriennale vincolato dopo l'approvazione del rendiconto dell'esercizio 2020 se non reimpegnati nell'esercizio 2021 (+)	Risorse vincolate nel risultato di amministrazione presunto al 31/12/2021	Risorse vincolate presunte al 31/12/2021 applicate al primo esercizio del bilancio di previsione
				(a)	*(b)*	*(c)*	*(d)*	*(e)*	*(f)*	*(g)=(a)+(b)-(c)-(d)-(e)+ (f)*	*(i)*
		U1167502	QUOTA REGIONE PER L'ATTUAZIONE DEL PROGRAMMA FONDO EUROPEO PER GLI AFFARI MARITTIMI E LA PESA (FEAMP) PER IL PERIODO DI PROGRAMMAZIONE 2014-2020. DECISIONE C(2015) 8452 DEL 25/11/2015 - CONTRIBUTI SOCIALI A CARICO DELL'ENTE	0,00	0,00	0,00	0,00	0,00	0,00	0,00	0,00
		U1167503	QUOTA REGIONE PER L'ATTUAZIONE DEL PROGRAMMA FONDO EUROPEO PER GLI AFFARI MARITTIMI E LA PESA (FEAMP) PER IL PERIODO DI PROGRAMMAZIONE 2014-2020. DECISIONE C(2015) 8452 DEL 25/11/2015 - CONTRIBUTI A IMPRESE PRIVATE	0,00	0,00	0,00	0,00	0,00	0,00	0,00	0,00
		U1167504	QUOTA REGIONE PER L'ATTUAZIONE DEL PROGRAMMA FONDO EUROPEO PER GLI AFFARI MARITTIMI E LA PESA (FEAMP) PER IL PERIODO DI PROGRAMMAZIONE 2014-2020. DECISIONE C(2015) 8452 DEL 25/11/2015 - CONTRIBUTI AGLI INVESTIMENTI AD AMMINISTRAZIONI LOCALI	0,00	0,00	0,00	0,00	0,00	0,00	0,00	0,00
		U1167505	QUOTA REGIONE PER L'ATTUAZIONE DEL PROGRAMMA FONDO EUROPEO PER GLI AFFARI MARITTIMI E LA PESCA (FEAMP) PER IL PERIODO DI PROGRAMMAZIONE 2014-2020. DECISIONE C(2015) 8452 DEL 25/11/2015 - TRASFERIMENTI COORENTI AD AMMINISTRAZIONI LOCALI	0,00	0,00	0,00	0,00	0,00	0,00	0,00	0,00
		U1167506	QUOTA REGIONE PER L'ATTUAZIONE DEL PROGRAMMA FONDO EUROPEO PER GLI AFFARI MARITTIMI E LA PESCA (FEAMP) PER IL PERIODO DI PROGRAMMAZIONE 2014-2020. DECISIONE C(2015) 8452 DEL 25/11/2015 - ALTRE SPESE PER SERVIZI	0,00	0,00	0,00	0,00	0,00	0,00	0,00	0,00
		U1167507	QUOTA REGIONE PER L'ATTUAZIONE DEL PROGRAMMA FONDO EUROPEO PER GLI AFFARI MARITTIMI E LA PESA (FEAMP) PER IL PERIODO DI PROGRAMMAZIONE 2014-2020. DECISIONE C(2015) 8452 DEL 25/11/2015 - IRAP	0,00	0,00	0,00	0,00	0,00	0,00	0,00	0,00
		U1167801	POR 2014-2020. FONDO FSE. AZIONE 8.10 INTERVENTI DI RAFFORZAMENTO DEI CPI PUBBLICI E PRIVATI - TRASFERIMENTI CORRENTI A AMMINISTRAZ IONI LOCALI. COFINANZIAMENTO REGIONALE	0,00	0,00	0,00	0,00	0,00	0,00	0,00	0,00
		U1167803	POR PUGLIA 2014-2020. FONDO FSE. AZIONE 8.10 INTERVENTI DI RAFFORZAMENTO DEI CPI PUBBLICI E PRIVATI - GESTIONE E MANUTENZIONE APPLI CAZIONI - QUOTA REGIONE	0,00	0,00	0,00	0,00	0,00	0,00	0,00	0,00
		U1167804	POR 2014-2020. FONDO FSE. AZIONE 8.10 INTERVENTI DI RAFFORZAMENTO DEI CPI PUBBLICI E PRIVATI - TRASFERIMENTI CORRENTI A ISTITUZIONI SOCIALI PRIVATE. COFINANZIAMENTO REGIONALE	0,00	0,00	0,00	0,00	0,00	0,00	0,00	0,00

Cap. di entrata	Descr.	Capitolo di spesa correlato	Descr.	Risorse vinc. al 1/1/2021	Entrate vincolate accertate nell'esercizio 2021 (dati presunti)	Impegni presunti eserc. 2021 finanziati da entrate vincolate accertate nell'esercizio o da quote vincolate del risultato di amministrazione (dati presunti)	Fondo plur. vinc. al 31/12/2021 finanziato da entrate vincolate accertate nell'esercizio o da quote vincolate del risultato di amministrazione (dati presunti)	Cancellazione nell'esercizio 2021 di residui attivi vincolati o eliminazione del vincolo su quote del risultato di amministrazione (+) e cancellazione nell'esercizio 2021 di residui passivi finanziati da risorse vincolate (-) (gestione dei residui)+ (dati presunti)	Cancellazione nell'esercizio 2021 di impegni finanziati dal fondo pluriennale vincolato dopo l'approvazione del rendiconto dell'esercizio 2020 se non reimpegnati nell'esercizio 2021 (+)	Risorse vincolate nel risultato di amministrazione presunto al 31/12/2021	Risorse vincolate presunte al 31/12/2021 applicate al primo esercizio del bilancio di previsione
				(a)	*(b)*	*(c)*	*(d)*	*(e)*	*(f)*	*(g)=(a)+(b)-(c)-(d)-(e)+ (f)*	*(i)*
		U1167822	POR 2014-2020. FONDO FSE. AZIONE 8.2 INTERVENTI RIVOLTI AI DISOCCUPATI - TRASFERIMENTI CORRENTI A AMMINISTRAZIONI LOCALI. COFINANZIAMENTO REGIONALE	0,00	0,00	0,00	0,00	0,00	0,00	0,00	0,00
		U1167842	POR 2014-2020. FONDO FSE. AZIONE 8.4 INTERVENTI VOLTI AL MIGLIORAMENTO DELLA POSIZIONE NEL MDL DEI GIOVANI - TRASFERIMENTI CORRENTI AD ISTITUZIONI SOCIALI PRIVATE. COFINANZIAMENTO REGIONALE	0,00	0,00	0,00	0,00	0,00	0,00	0,00	0,00
		U1167843	POR 2014-2020. FONDO FSE. AZIONE 8.4 INTERVENTI VOLTI AL MIGLIORAMENTO DELLA POSIZIONE NEL MDL DEI GIOVANI - TRASFERIMENTI CORRENTI AD ISTITUZIONI SCOLASTICHE. COFINANZIAMENTO REGIONALE	0,00	0,00	0,00	0,00	0,00	0,00	0,00	0,00
		U1167941	POR 2014-2020. FONDO FSE. AZIONE 9.4 INTERVENTI DI PRESA IN CARICO FINALIZZATI ALL'INCLUSIONE SOCIO LAVORATIVA - TRASFERIMENTI CORR ENTI AD ISTITUZIONI SOCIALI PRIVATE. QUOTA REGIONE	0,00	0,00	0,00	0,00	0,00	0,00	0,00	0,00
		U1167950	POR 2014-2020. FONDO FSE. AZIONE 9.5 INTERVENTI DI CONTRASTO ALLE DISCRIMINAZIONI - TRASFERIMENTI CORRENTI A AMMINISTRAZIONI LOCALI . COFINANZIAMENTO REGIONALE	0,00	0,00	0,00	0,00	0,00	0,00	0,00	0,00
		U1167951	POR 2014-2020. FONDO FSE. AZIONE 9.5 INTERVENTI DI CONTRASTO ALLE DISCRIMINAZIONI - TRASFERIMENTI CORRENTI A ISTITUZIONI SOCIALI PR IVATE. COFINANZIAMENTO REGIONALE	0,00	0,00	0,00	0,00	0,00	0,00	0,00	0,00
		U1169121	POR 2014-2020. FONDO FESR. AZIONE 12.1 – RIGENERAZIONE URBANA SOSTENIBILE. CONTRIBUTI AGLI INVESTIMENTI A AMMINISTRAZIONI LOCALI. C OFINANZIAMENTO REGIONALE	0,00	0,00	0,00	0,00	0,00	0,00	0,00	0,00
		U1169338	POR 2014-2020. FONDO FESR. COFINANZIAMENTO REGIONALE. AZIONE 13.1 ASSISTENZA TECNICA. CONSULENZE	0,00	0,00	0,00	0,00	0,00	0,00	0,00	0,00
		U1169339	POR 2014-2020. FONDO FESR. ASSISTENZA TECNICA. RIMBORSI PER SPESE DI PERSONALE. COFINANZIAMENTO REGIONALE.	0,00	0,00	0,00	0,00	0,00	0,00	0,00	0,00
		U1169340	POR 2014-2020. COFINANZIAMENTO REGIONALE. AZIONE 13.1 ASSISTENZA TECNICA. INCARICHI PROFESSIONALI PER LA REALIZZAZIONE DI INVESTIMEN TI.	0,00	0,00	0,00	0,00	0,00	0,00	0,00	0,00
		U1169341	POR 2014-2020. FONDO FESR. COFINANZIAMENTO REGIONALE. AZIONE 13.1 ASSISTENZA TECNICA. SALARIO ACCESSORIO.	0,00	0,00	0,00	0,00	0,00	0,00	0,00	0,00
		U1169342	POR 2014-2020. FONDO FESR. COFINANZIAMENTO REGIONALE. AZIONE 13.1 ASSISTENZA TECNICA. ALTRE SPESE PER IL PERSONALE	0,00	0,00	0,00	0,00	0,00	0,00	0,00	0,00

Cap. di entrata	Descr.	Capitolo di spesa correlato	Descr.	Risorse vinc. al 1/1/2021	Entrate vincolate accertate nell'esercizio 2021 (dati presunti)	Impegni presunti eserc. 2021 finanziati da entrate vincolate accertate nell'esercizio o da quote vincolate del risultato di amministrazione (dati presunti)	Fondo plur. vinc. al 31/12/2021 finanziato da entrate vincolate accertate nell'esercizio o da quote vincolate del risultato di amministrazione (dati presunti)	Cancellazione nell'esercizio 2021 di residui attivi vincolati o eliminazione del vincolo su quote del risultato di amministrazione (+) e cancellazione nell'esercizio 2021 di residui passivi finanziati da risorse vincolate (-) (gestione dei residui)± (dati presunti)	Cancellazione nell'esercizio 2021 di impegni finanziati dal fondo pluriennale vincolato dopo l'approvazione del rendiconto dell'esercizio 2020 se non reimpegnati nell'esercizio 2021 (+)	Risorse vincolate nel risultato di amministrazione presunto al 31/12/2021	Risorse vincolate presunte al 31/12/2021 applicate al primo esercizio del bilancio di previsione
				(a)	*(b)*	*(c)*	*(d)*	*(e)*	*(f)*	*(g)=(a)+(b)-(c)-(d)-(e)+ (f)*	*(i)*
		U1169343	POR 2014-2020. FONDO FESR. COFINANZIAMENTO REGIONALE. AZIONE 13.1 ASSISTENZA TECNICA. CONTRIBUTI SOCIALI EFFETTIVI A CARICO DELL'ENTE	0,00	0,00	0,00	0,00	0,00	0,00	0,00	0,00
		U1169344	POR 2014-2020. FONDO FESR. COFINANZIAMENTO REGIONALE. AZIONE 13.1 ASSISTENZA TECNICA. IRAP	0,00	0,00	0,00	0,00	0,00	0,00	0,00	0,00
		U1169345	POR 2014-2020. FONDO FESR. COFINANZIAMENTO REGIONALE. AZIONE 13.1 ASSISTENZA TECNICA. SPESE DI RAPPRESENTANZA, ORGANIZZAZIONE EVENTI , PUBBLICITA' E SERVIZI PER TRASFERTA	0,00	0,00	0,00	0,00	0,00	0,00	0,00	0,00
		U1169346	POR 2014-2020. FONDO FESR. COFINANZIAMENTO REGIONALE. AZIONE 13.1 ASSISTENZA TECNICA. HARDWARE	0,00	0,00	0,00	0,00	0,00	0,00	0,00	0,00
		U1169347	POR 2014-2020. FONDO FESR. COFINANZIAMENTO REGIONALE. AZIONE 13.1 ASSISTENZA TECNICA. SOFTWARE	0,00	0,00	0,00	0,00	0,00	0,00	0,00	0,00
		U1169349	POR 2014-2020. FONDO FESR. AZIONE 13.1 ASSISTENZA TECNICA. CONTRIBUTI AGLI INVESTIMENTI A IMPRESE CONTROLLATE. COFINANZIAMENTO REGIONALE	0,00	0,00	0,00	0,00	0,00	0,00	0,00	0,00
E2055315	TRASFERIMENTI STATALI DESTINATI AGLI INTERVENTI FINANZIARI PER L'ESERCIZIO DEI SERVIZI FERROVIARI E METROPOLITANI IN ATTUAZIONE DELL 'ART. 20 DEL D.L.VO 422/97 (ART. 4, COMMA 2/LETT.B, - L.R. 13/99)	U0552013	INTERVENTI PER GLI ESERCIZI DEI SERVIZI FERROVIARI E METROPOLITANI A COMPENSAZIONE DEI CONTRATTI DI SERVIZIO (ART. 20 D. L.VO 422/97 E ART.4 .COMMA2 LETT.B, L.R. 18/02)	116.171,80	0,00	0,00	0,00	0,00	0,00	116.171,80	0,00
E2055312	ASSEGNAZIONE STATALE QUINDICENNALE PER I RIPIANI DEI DISAVANZI DI ESERCIZIO DEL TPRL NEL TRIENNIO 1994/96 (L.N.194/98)	U0552021	RIPIANI DEI DISAVANZI DEGLI ESERCIZI DEL TPRL NEL TRIENNIO 1994 - 1996. (L.S. N 194/1998).	4.324,82	0,00	0,00	0,00	0,00	0,00	4.324,82	0,00
E2032355	CONTRIBUTO A CARICO DEL BILANCIO DELLO STATO PER LA REALIZZAZIONE DEL PIANO REGIONALE DI PROTEZIONE DELL'AMBIENTE DI DECONTAMINAZIONE, DI SMALTIMENTO E DI BONIFICA, AI FINI DELLA DIFESA DAI PERICOLI DERIVANTI DALL'AMIANTO (D.P.C.M. DEL 16.11.1995)	U0611090	SPESE PER LA REALIZZAZIONE DEL PIANO REGIONALE DI PROTEZIONE DELL'AMBIENTE DI DECONTAMINAZIONE, DI SAMLTIMENTO E DI BONIFICA, AI FINI DELLA DIFESA DAI PERICOLI DERIVANTI DALL'AMIANTO (D.P.C.M. DEL 16/11/1995)	261.169,00	0,00	0,00	0,00	0,00	0,00	261.169,00	0,00
E2035731	F.S.N. -PARTE CORRENTE VINCOLATA- CORSI DI FORMAZIONE ED ASSISTENZA A.I.D.S.	U0761022	SPESE FINALIZZATE PER AIDS (CORSI DI FORMAZIONE E DI ASSISTENZA)	10,00	0,00	0,00	0,00	0,00	0,00	10,00	0,00
E2056175	SUPERAMENTO ISTITUTI PER MINORI - ATTUAZIONE DEL D.L. N. 249/2004	U0785030	SUPERAMENTO ISTITUTI PER MINORI ATTUAZIONE DEL D.L. N. 249/2004 ART.1 COMMA 5 E ART. 15 COMMA 2 LETT. D) DELLA L.R. 17/03.	93.611,70	0,00	0,00	0,00	0,00	0,00	93.611,70	0,00
E2037268	ASSEGNAZIONE DAL DIPARTIMENTO GIUSTIZIA, LIBERTA' E SICUREZZA .	U0781085	SPESE PER CONFERENZE E SEMINARI, PUBBLICAZIONI E DISSEMINAZIONE, STAFF DI PROGETTO E COSTI GENERALI DI GESTIONE PER L'ATTUAZIONE DEL PROGETTO 'SERVICES FOR WOMEN VICTIMS OF VIOLENCE:ANALISYS OF TREND AND IMPACT EVOLUATION' - PROGRAMMA EUROPEO DAPHNE III	6.947,61	0,00	0,00	0,00	0,00	0,00	6.947,61	0,00

Cap. di entrata	Descr.	Capitolo di spesa correlato	Descr.	Risorse vinc. al 1/1/2021	Entrate vincolate accertate nell'esercizio 2021 (dati presunti)	Impegni presunti eserc. 2021 finanziati da entrate vincolate accertate nell'esercizio o da quote vincolate del risultato di amministrazione (dati presunti)	Fondo plur. vinc. al 31/12/2021 finanziato da entrate vincolate accertate nell'esercizio o da quote vincolate del risultato di amministrazione (dati presunti)	Cancellazione nell'esercizio 2021 di residui attivi vincolati o eliminazione del vincolo su quote del risultato di amministrazione (+) e cancellazione nell'esercizio 2021 di residui passivi finanziati da risorse vincolate (-) (gestione dei residui)+ (dati presunti)	Cancellazione nell'esercizio 2021 di impegni finanziati dal fondo pluriennale vincolato dopo l'approvazione del rendiconto dell'esercizio 2020 se non reimpegnati nell'esercizio 2021 (+)	Risorse vincolate nel risultato di amministrazione presunto al 31/12/2021	Risorse vincolate presunte al 31/12/2021 applicate al primo esercizio del bilancio di previsione
				(a)	*(b)*	*(c)*	*(d)*	*(e)*	*(f)*	*(g)=(a)+(b)-(c)-(d)-(e)+ (f)*	*(i)*
E2050530	ASSEGNAZIONE FONDI DELLO STATO PER LA FORMAZIONE E L'ORIENTAMENTO PROFESSIONALE - POR 2000-2006	U1093301	COFINANZIAMENTO COMUNITARIO E STATALE PER L'ATTUAZIONE DELLA MISURA 3.1 ORGANIZZAZIONE DEL SISTEMA DEI SERVIZI PER L'IMPIEGO DEL P .O.R. 2000-2006. OBIETTIVO 1 - FSE.	3.650,22	0,00	0,00	0,00	0,00	0,00	3.650,22	0,00
E2050540	TRASFERIMENTI DIRETTI DALLA CEE PER LA FORMAZIONE E ORIENTAMENTO PROFESSIONALE- POR 2000-2006	U1093303	COFINANZIAMENTO COMUNITARIO E STATALE PER L'ATTUAZIONE DELLA MISURA 3.3 INSERIMENTO E REINSERIMENTO LAVORATIVO DI DISOCCUPATI DI LUNGA DURATA DEL P.O.R. 2000-2006. OBIETTIVO 1 - FSE.	0,00	0,00	0,00	0,00	-1.106.057,13	0,00	1.106.057,13	0,00
E2053466	ASSEGNAZIONE STATALE PER COFINANZIAMENTO SOTTOPROGRAMMI FESR PER ATTUAZIONE P.O.P. 1994-1999. OBIETTIVI 1 II TRIENNIO 1997-1999 DELI BERA CIPE DEL 13/04/1994.	U0684210	SPESE COMUNITARIE E STATALI PER L'ATTUAZIONE DEL SOTTOPROGRAMMA N. 7 INFRASTRUTTURA DI SUPPORTO ALLE ATTIVITA' ECONOMICHE DEL P.O .P 1994-1999. SECONDO TRIENNIO 1997-1999 OBIETTIVO 1 FESR.	214.958,05	0,00	0,00	0,00	0,00	0,00	214.958,05	0,00
E2032360	DELIBERA CIPE N. 52/1999 - RISORSE PER OPERE DI COMPLETAMENTO AI SENSI DEL PUNTO 2.2 DELLA DELIBERA CIPE N. 70/1998.	U1082030	DELIBERA CIPE N. 52/1999 - SPESE PER OPERE DI COMPLETAMENTO AI SENSI DEL PUNTO 2.2 DELLA DELIBERA CIPE N. 70/1998.	1.718.870,64	0,00	0,00	0,00	0,00	0,00	1.718.870,64	0,00
E2032351	FONDO UNICO REGIONALE ART. 19 COMMA 6 D.LVO N. 112/98	U0211010	CREDITO DI IMPOSTA PER RICERCA E INNOVAZIONE IMPRESE INDUSTRIALI - L. 140/97 ART. 13.	446.405,50	0,00	0,00	0,00	0,00	0,00	446.405,50	0,00
		U0211030	CONSORZI IMPORT-EXPORT - L.83/89	3.895.670,39	0,00	0,00	0,00	0,00	0,00	3.895.670,39	0,00
		U0211040	CONTRIBUTI FINANZIARI AI CONSORZI AGRO-ALIMENTARI E TURISTICO-ALBERGHIERO - L. 394/81.	4.134.435,06	0,00	0,00	0,00	0,00	0,00	4.134.435,06	0,00
		U0211050	FONDO UNICO REGIONALE - FINANZIAMENTO INTERVENTI AGEVOLATI IN MATERIA DI RICERCA E COMPETITIVITA' - L.R. N. 10/2004	2.155.745,33	0,00	0,00	0,00	0,00	0,00	2.155.745,33	0,00
		U0211060	FONDO DI ROTAZIONE PER LA PROMOZIONE E LO SVILUPPO NELLA COOPERAZIONE.	3.147.543,58	0,00	0,00	0,00	0,00	0,00	3.147.543,58	0,00
		U0211070	AGEVOLAZIONE IN FORMA AUTOMATICA PER LA REALIZZAZIONE DI INVESTIMENTI EFFETTUATI DA IMPRESE INDUSTRIALI NELLE AREE DEPRESSE - L. 341 /95 ART. 1.	6.585,07	0,00	0,00	0,00	0,00	0,00	6.585,07	0,00
		U0211085	SPESE PER IL FINANZIAMENTO DEGLI INTERVENTI AGEVOLATI NEI SETTORI ARTIGIANATO E P.MI. DI CUI ALL L.R. 10/2004. COFINANZIAMENTO REGI ONALE ASSE I E VI P.O. FESR 2007-2013.	29.358.402,87	0,00	0,00	0,00	0,00	0,00	29.358.402,87	0,00
		U0211095	SPESE PER LA LIQUIDAZIONE DELLE COMMISSIONI AGLI ISTITUTI DI CREDITO CONVENZIONATI - MEDIOCREDITO CENTRALE SPA E ARTIGIANCASSA SPA - PER IL SERVIZIO DI GESTIONE DEI FONDI PUBBLICI - D. L.VO 112/98 ART. 19 COMMA 12.	6.162.592,61	0,00	8.259,59	0,00	0,00	0,00	6.154.333,02	0,00
		U0215000	SOSTEGNO INVESTIMENTI PRODUTTIVI CON CONTRIBUTI ALLE IMPRESE ARTIGIANE - L. 949/52, L. 240/1981.	113.414,44	0,00	0,00	0,00	0,00	0,00	113.414,44	0,00

Cap. di entrata	Descr.	Capitolo di spesa correlato	Descr.	Risorse vinc. al 1/1/2021	Entrate vincolate accertate nell'esercizio 2021 (dati presunti)	Impegni presunti eserc. 2021 finanziati da entrate vincolate accertate nell'esercizio o da quote vincolate del risultato di amministrazione (dati presunti)	Fondo plur. vinc. al 31/12/2021 finanziato da entrate vincolate accertate nell'esercizio o da quote vincolate del risultato di amministrazione (dati presunti)	Cancellazione nell'esercizio 2021 di residui attivi vincolati o eliminazione del vincolo su quote del risultato di amministrazione (+) e cancellazione nell'esercizio 2021 di residui passivi finanziati da risorse vincolate (-) (gestione dei residui)+ (dati presunti)	Cancellazione nell'esercizio 2021 di impegni finanziati dal fondo pluriennale vincolato dopo l'approvazione del rendiconto dell'esercizio 2020 se non reimpegnati nell'esercizio 2021 (+)	Risorse vincolate nel risultato di amministrazione presunto al 31/12/2021	Risorse vincolate presunte al 31/12/2021 applicate al primo esercizio del bilancio di previsione
				(a)	*(b)*	*(c)*	*(d)*	*(e)*	*(f)*	*(g)=(a)+(b)-(c)-(d)-(e)+ (f)*	*(i)*
		U0215010	SPESE PER IL FINANZIAMENTO DEGLI INTERVENTI AGEVOLATI NEL SETTORE INDUSTRIA E INDUSTRIA ENERGETICA DI CUI ALLA L.R. 10/2004. COFINAN ZIAMENTO REGIONALE ASSE VI P.O. FESR 2007-2013.	2.911.503,21	0,00	0,00	0,00	0,00	0,00	2.911.503,21	0,00
		U0215015	SPESE PER IL SERVIZIO DI GESTIONE DEGLI INTERVENTI AGEVOLATI DI CUI ALLA L.R. 10/2004.	16.096.412,19	0,00	0,00	0,00	0,00	0,00	16.096.412,19	0,00
		U0215045	CONTRIBUTI IN CONTO CAPITALE A CONSORZI PER INNOVAZIONE E SVILUPPO PICCOLE IMPRESE L.317/91 ART. 17 E D.LVO 112/98	5.823.298,87	0,00	0,00	0,00	0,00	0,00	5.823.298,87	0,00
		U0241010	SPESE PER IL FUNZIONAMENTO E LA GESTIONE DELLO SPORTELLO UNICO REGIONALE PER LE ATTIVITA' ESTRATTIVE -CATASTO CAVE E OSSERVATORIO AT TIVITA' ESTRATTIVE- DI CUI ALLE LL.RR. 21/2004 E 3719/85 E S.M.I.	49.764,64	0,00	0,00	0,00	0,00	0,00	49.764,64	0,00
		U0241015	CONTRIBUTI AI CONSORZI PER LA FORMAZIONE DEI PIANI DI BACINO.	50.000,00	0,00	0,00	0,00	0,00	0,00	50.000,00	0,00
		U0241050	SPESE PER INIZIATIVE DI PROMOZIONE DEL SETTORE ESTRATTIVO PUGLIESE ART. 1 L.R. 31/07.	115.046,41	0,00	0,00	0,00	0,00	0,00	115.046,41	0,00
		U0311025	DECRETO DEL MINISTERO ATTIVITA' PRODUTTIVE DEL 18/06/04 PAGAMENTO 20% PER I PROGETTI INTERREGIONALI L.135/2001	273.838,80	0,00	0,00	0,00	0,00	0,00	273.838,80	0,00
		U0311050	SPESE PER IL SERVIZIO DI GESTIONE DEGLI INTERVENTI AGEVOLATI NEL SETTORE TURISMO.	311.393,42	0,00	0,00	0,00	0,00	0,00	311.393,42	0,00
		U0353000	CREDITO D'IMPOSTA PER INVESTIMENTI IMPRESE COMMERCIALI - L. 449/97 ART. 11.	63.121,69	0,00	0,00	0,00	0,00	0,00	63.121,69	0,00
		U0353020	SOSTEGNOAD INTERVENTI DI MODERNIZZAZIONE ATTUATI DA PARTE DI IMPRESE OPERANTI NEL SETTORE COMMERCIO NELLE AREE DEPRESSE - L.341/95 ART. 9	10.047.036,65	0,00	1.010.000,00	0,00	0,00	0,00	9.037.036,65	0,00
		U0353025	ATTIVITA' DI SUPPORTO E SOSTEGNO ALLE IMPRESE DEL SETTORE COMMERCIO PER LO SVILUPPO DELLA COMPETITIVITA' DELL'INNOVAZIONE E DELL'INT ERNAZIONALIZZAZIONE. L.R. 10/2004.	622.389,33	0,00	0,00	0,00	0,00	0,00	622.389,33	0,00
		U0353070	SPESE PER LA GESTIONE DEGLI INTERVENTI AGEVOLATI NEL SETTORE COMMERCIO. ART.5, COMMA 2, L.R. 10/2004 E ART. 47, L.R. 10/2009.	1.750.328,36	0,00	0,00	0,00	0,00	0,00	1.750.328,36	0,00
		U0353071	SPESE PER LA GESTIONE DEGLI INTERVENTI AGEVOLATI NEL SETTORE COMMERCIO. ART.5, COMMA 2, L.R. 10/2004 E ART. 47, L.R. 10/2009. SALARIO ACCESSORIO.	761,11	0,00	0,00	0,00	0,00	0,00	761,11	0,00
		U0353074	SPESE PER LA GESTIONE DEGLI INTERVENTI AGEVOLATI NEL SETTORE COMMERCIO. ART.5, COMMA 2, L.R. 10/2004 E ART. 47, L.R. 10/2009. ALTRE SPESE PER IL PERSONALE	4.649,37	0,00	0,00	0,00	0,00	0,00	4.649,37	0,00
		U0636040	SPESA RELATIVA ALLA GESTIONE DELLA L.R. N.37/85 E D.LVO N. 624/96.	297.255,58	0,00	0,00	0,00	0,00	0,00	297.255,58	0,00

Cap. di entrata	Descr.	Capitolo di spesa correlato	Descr.	Risorse vinc. al 1/1/2021	Entrate vincolate accertate nell'esercizio 2021 (dati presunti)	Impegni presunti eserc. 2021 finanziati da entrate vincolate accertate nell'esercizio o da quote vincolate del risultato di amministrazione (dati presunti)	Fondo plur. vinc. al 31/12/2021 finanziato da entrate vincolate accertate nell'esercizio o da quote vincolate del risultato di amministrazione (dati presunti)	Cancellazione nell'esercizio 2021 di residui attivi vincolati o eliminazione del vincolo su quote del risultato di amministrazione (+) e cancellazione nell'esercizio 2021 di residui passivi finanziati da risorse vincolate (-) (gestione dei residui)+ (dati presunti)	Cancellazione nell'esercizio 2021 di impegni finanziati dal fondo pluriennale vincolato dopo l'approvazione del rendiconto dell'esercizio 2020 se non reimpegnati nell'esercizio 2021 (+)	Risorse vincolate nel risultato di amministrazione presunto al 31/12/2021	Risorse vincolate presunte al 31/12/2021 applicate al primo esercizio del bilancio di previsione
				(a)	*(b)*	*(c)*	*(d)*	*(e)*	*(f)*	*(g)=(a)+(b)-(c)-(d)-(e)+ (f)*	*(i)*
		U0636041	SPESA RELATIVA ALLA GESTIONE DELLA L.R. N.37/85 E D.LVO N. 624/96. - TRASFERIMENTI AMMINISTRAZIONI CENTRALI	1.112,53	0,00	0,00	0,00	0,00	0,00	1.112,53	0,00
		U0636042	SPESA RELATIVA ALLA GESTIONE DELLA L.R. N.37/85 E D.LVO N. 624/96. - RAPPRESENTANZE, ORGANIZZAZIONE EVENTI, PUBBLICITA' E SERVIZI PE R TRASFERTA	497,83	0,00	0,00	0,00	0,00	0,00	497,83	0,00
		U1081030	SPESE PER LE COMMISSIONI AI SOGGETTI DI CUI AL COMMA 3, ART. 11 DELLA L.R. 24/2000, PER IL SERVIZIO DI GESTIONE DEGLI INTERVENTI AGE VOLATI NEI SETTORI DI CUI ALLA L.R. 10/2004.	6.525.738,70	0,00	0,00	0,00	0,00	0,00	6.525.738,70	0,00
E2053432	COFINANZIAMENTO UE - FESR PER L'ATTUAZIONE DEL P.O.R. 2000-2006. OBIETTIVO 1 DECISIONE DELLA COMMISSIONE UE C(2000) 2349 DEL 08.08.2000 (REG.CEE N.1260/99)	U0285000	COFINANZIAMENTO COMUNITARIO E STATALE PER L'ATTUAZIONE DEL P.O.R. DELLA MISURA 4.1 AIUTO AL SISTEMA INDISTRIALE (PMI E ARTIGIAMATO). OBIETTIVO 1. - FESR.	27.596,36	0,00	0,00	0,00	0,00	0,00	27.596,36	0,00
E2053462	COFINANZIAMENTO DELLO STATO PER L'ATTUAZIONE DEL P.O.R. 2000-2006. OBIETTIVO 1. DELIEBERA CIPE N.60/2000 DEL 22.06.2000	U0503012	RISORSE LIBERATE DEL POR PUGLIA 2000-2006. OBIETTIVO 1 - FESR. MISURA 2.1 VALORIZZAZIONE E TUTELA DEL PATRIMONIO CULTURALE PUBBLICO E MIGLIORAMENTO DELL'OFFERTA E DELLA QUALITÀ DEI SERVIZI CULTURALI. BENI IMMOBILI DI VALORE CULTURALI, STORICO E ARTISTICO	2.936,44	0,00	0,00	0,00	0,00	0,00	2.936,44	0,00
		U1091101	COFINANZIAMENTO COMUNITARIO E STATALE PER L'ATTUAZIONE DELLA MISURA 1.1 INTERVENTI DI ADEGUAMENTO E COMPLETAMENTO DEGLI SCHEMI IDRI CI E DELLE RELATIVE RETI INFRASTRUTTURALI DEL P.O.R. 2000-2006. OBIETTIVO 1 - FESR.	147.138.818,40	0,00	122.000,00	0,00	0,00	0,00	147.016.818,40	0,00
		U1091103	COFINANZIAMENTO COMUNITARIO E STATALE PER L'ATTUAZIONE DELLA MISURA 1.3 INTERVENTI PER LA DIFESA DEL SUOLO DEL P.O.R. 2000-2006. O BIETTIVO 1 - FESR.	948.042,64	0,00	0,00	0,00	0,00	0,00	948.042,64	0,00
		U1091105	COFINANZIAMENTO COMUNITARIO E STATALE PER L'ATTUAZIONE DELLA MISURA 1.5 SISTEMA INFORMATIVO AMBIENTALE DEL P.O.R. 2000-2006. OBIETT IVO 1 - FESR.	1.034.577,29	0,00	0,00	0,00	0,00	0,00	1.034.577,29	0,00
		U1091106	COFINANZIAMENTO COMUNITARIO E STATALE PER L'ATTUAZIONE DELLA MISURA 1.6 SALVAGUARDIA E VALORIZZAZIONE DEI BENI NATURALI E AMBIENTAL I DEL P.O.R. 2000-2006. OBIETTIVO 1 - FESR.	4.092.667,81	0,00	0,00	0,00	0,00	0,00	4.092.667,81	0,00
		U1091108	COFINANZIAMENTO COMUNITARIO E STATALE PER L'ATTUAZIONE DELLA MISURA 1.8 MIGLIORAMENTO DEL SISTEMA DI GESTIONE DEI RIFIUTI E BONIFIC A DEI SITI INQUINATI DEL P.O.R. 2000-2006. OBIETTIVO 1 - FESR.	4.646.418,23	0,00	4.230.654,89	0,00	0,00	0,00	415.763,34	0,00
		U1091109	COFINANZIAMENTO COMUNITARIO E STATALE PER L'ATTUAZIONE DELLA MISURA 1.9 INCENTIVI PER LA PRODUZIONE DI ENERGIA DA FONTI RINNOVABILI DEL P.O.R. 2000-2006. OBIETTIVO 1 - FESR.	5.034.526,68	0,00	0,00	0,00	0,00	0,00	5.034.526,68	0,00

Cap. di entrata	Descr.	Capitolo di spesa correlato	Descr.	Risorse vinc. al 1/1/2021	Entrate vincolate accertate nell'esercizio 2021 (dati presunti)	Impegni presunti eserc. 2021 finanziati da entrate vincolate accertate nell'esercizio o da quote vincolate del risultato di amministrazione (dati presunti)	Fondo plur. vinc. al 31/12/2021 finanziato da entrate vincolate accertate nell'esercizio o da quote vincolate del risultato di amministrazione (dati presunti)	Cancellazione nell'esercizio 2021 di residui attivi vincolati o eliminazione del vincolo su quote del risultato di amministrazione (+) e cancellazione nell'esercizio 2021 di residui passivi finanziati da risorse vincolate (-) (gestione dei residui)+ (dati presunti)	Cancellazione nell'esercizio 2021 di impegni finanziati dal fondo pluriennale vincolato dopo l'approvazione del rendiconto dell'esercizio 2020 se non reimpegnati nell'esercizio 2021 (+)	Risorse vincolate nel risultato di amministrazione presunto al 31/12/2021	Risorse vincolate presunte al 31/12/2021 applicate al primo esercizio del bilancio di previsione
				(a)	*(b)*	*(c)*	*(d)*	*(e)*	*(f)*	*(g)=(a)+(b)-(c)-(d)-(e)+ (f)*	*(i)*
		U1091201	COFINANZIAMENTO COMUNITARIO E STATALE PER L'ATTUAZIONE DELLA MISURA 2.1 VALORIZZAZIONE E TUTELA DEL PATRIMONIO CULTURALE PUBBLICO E MIGLIORAMENTO DELL'OFFERTA E DELLA QUALITA' DEI SERVIZI CULTURALI DEL P.O.R. 2000-2006. OBIETTIVO 1 - FESR.	4.730.244,58	0,00	0,00	0,00	0,00	0,00	4.730.244,58	0,00
		U1091313	COFINANZIAMENTO COMUNITARIO E STATALE PER L'ATTUAZIONE DELLA MISURA 3.13 RICERCA E SVILUPPO TECNOLOGICO DEL P.O.R. 2000-2006. OBIE TTIVO 1 - FESR.	27.373.731,41	0,00	0,00	0,00	0,00	0,00	27.373.731,41	0,00
		U1091401	COFINANZIAMENTO COMUNITARIO E STATALE PER L'ATTUAZIONE DELLA MISURA 4.1 AIUTI AL SISTEMA INDUSTRIALE (PMI E ARTIGIANATO) DEL P.O.R. 2000-2006. OBIETTIVO 1 - FESR.	25.169.297,64	0,00	0,00	0,00	0,00	0,00	25.169.297,64	0,00
		U1091402	COFINANZIAMENTO COMUNITARIO E STATALE PER L'ATTUAZIONE DELLA MISURA 4.2 INTERVENTI DI COMPLETAMENTO E MIGLIORAMENTO DELLE INFRASTRU TTURE DI SUPPORTO E QUALIFICAZIONE DEI BACINI LOGISTICI DEI SISTEMI PRODUTTIVI LOCALI DEL P.O.R. 2000-2006. FESR OBIETTI	2.419.360,89	0,00	0,00	0,00	0,00	0,00	2.419.360,89	0,00
		U1091414	COFINANZIAMENTO COMUNITARIO E STATALE PER L'ATTUAZIONE DELLA MISURA 4.14 SUPPORTO ALLA COMPETITIVITA' E ALL'INNOVAZIONE DELLE IMPRE SE E DEI SISTEMI DI IMPRESE TURISTICHE DEL P.O.R. 2000-2006. OBIETTIVO 1 - FESR.	13.190.950,39	0,00	0,00	0,00	0,00	0,00	13.190.950,39	0,00
		U1091415	COFINANZIAMENTO COMUNITARIO E STATALE PER L'ATTUAZIONE DELLA MISURA 4.15 ATTIVITA' DI PROMOZIONE FINALIZZATA ALL'ALLARGAMENTO DELL' OFFERTA TURISTICA DEL P.O.R. 2000-2006. OBIETTIVO 1 - FESR.	492.912,90	0,00	0,00	0,00	0,00	0,00	492.912,90	0,00
		U1091416	COFINANZIAMENTO COMUNITARIO E STATALE PER L'ATTUAZIONE DELLA MISURA 4.16 INTERVENTI DI POTENZIAMENTO DELLE INFRASTRUTTURE SPECIFICH E DI SUPPORTO AL SETTORE TURISTICO DEL P.O.R. 2000-2006. OBIETTIVO 1 - FESR.	1.338.482,19	0,00	0,00	0,00	0,00	0,00	1.338.482,19	0,00
		U1091417	COFINANZIAMENTO COMUNITARIO E STATALE PER L'ATTUAZIONE DELLA MISURA 4.17 AIUTI AL COMMERCIO DEL P.O.R. 2000-2006. OBIETTIVO 1 - FE SR.	4.486.277,50	0,00	0,00	0,00	0,00	0,00	4.486.277,50	0,00
		U1091418	COFINANZIAMENTO COMUNITARIO E STATALE PER L'ATTUAZIONE DELLA MISURA 4.18 CONTRATTI DI PROGRAMMA (SETTORE DI INTERVENTO SISTEMI INDUSTRIALI) DEL P.O.R. 2000-2006. OBIETTIVO 1 - FESR.	10.253.488,55	0,00	0,00	0,00	0,00	0,00	10.253.488,55	0,00

Cap. di entrata	Descr.	Capitolo di spesa correlato	Descr.	Risorse vinc. al 1/1/2021	Entrate vincolate accertate nell'esercizio 2021 (dati presunti)	Impegni presunti eserc. 2021 finanziati da entrate vincolate accertate nell'esercizio o da quote vincolate del risultato di amministrazione (dati presunti)	Fondo plur. vinc. al 31/12/2021 finanziato da entrate vincolate accertate nell'esercizio o da quote vincolate del risultato di amministrazione (dati presunti)	Cancellazione nell'esercizio 2021 di residui attivi vincolati o eliminazione del vincolo su quote del risultato di amministrazione (+) e cancellazione nell'esercizio 2021 di residui passivi finanziati da risorse vincolate (-) (gestione dei residui)+ (dati presunti)	Cancellazione nell'esercizio 2021 di impegni finanziati dal fondo pluriennale vincolato dopo l'approvazione del rendiconto dell'esercizio 2020 se non reimpegnati nell'esercizio 2021 (+)	Risorse vincolate nel risultato di amministrazione presunto al 31/12/2021	Risorse vincolate presunte al 31/12/2021 applicate al primo esercizio del bilancio di previsione
				(a)	*(b)*	*(c)*	*(d)*	*(e)*	*(f)*	*(g)=(a)+(b)-(c)-(d)-(e)+ (f)*	*(i)*
		U1091419	COFINANZIAMENTO COMUNITARIO E STATALE PER L'ATTUAZIONE DELLA MISURA 4.19 INTERVENTI PER LA CAPITALIZZAZIONE ED IL CONSOLIDAMENTO FI NANZIARIO DEL SISTEMA DELLE PMI DEI SETTORI ARTIGIANATO, TURISMO E COMMERCIO DEL P.O.R. 2000-2006. OBIETTIVO 1 - FESR.	185.423,15	0,00	0,00	0,00	0,00	0,00	185.423,15	0,00
		U1091501	COFINANZIAMENTO COMUNITARIO E STATALE PER L'ATTUAZIONE DELLA MISURA 5.1 RECUPERO E RIQUALIFICAZIONE DEI SISTEMI URBANI DEL P.O.R. 2000-2006. OBIETTIVO 1 - FESR.	3.643.193,21	0,00	0,00	0,00	0,00	0,00	3.643.193,21	0,00
		U1091502	COFINANZIAMENTO COMUNITARIO E STATALE PER L'ATTUAZIONE DELLA MISURA 5.2 SERVIZI PER IL MIGLIORAMENTO DELLA QUALITA' DELL'AMBIENTE N ELLE AREE URBANE DEL P.O.R. 2000-2006. OBIETTIVO 1 - FESR.	3.948.131,66	0,00	0,00	0,00	0,00	0,00	3.948.131,66	0,00
		U1091601	COFINANZIAMENTO COMUNITARIO E STATALE PER L'ATTUAZIONE DELLA MISURA 6.1 ADEGUAMENTO E MIGLIORAMENTO DELLE RETI DI TRASPORTO DEL P. O.R. 2000-2006. OBIETTIVO 1 - FESR.	2.677.393,52	0,00	2.677.393,52	0,00	0,00	0,00	0,00	0,00
		U1091602	COFINANZIAMENTO COMUNITARIO E STATALE PER L'ATTUAZIONE DELLA MISURA 6.2 SOCIETA' DELL'INFORMAZIONE DEL P.O.R. 2000-2006. OBIETTIVO 1 - FESR.	4.313.363,10	0,00	4.313.363,10	0,00	0,00	0,00	0,00	0,00
		U1091603	COFINANZIAMENTO COMUNITARIO E STATALE PER L'ATTUAZIONE DELLA MISURA 6.3 SOSTEGNO ALL'INNOVAZIONE DEGLI ENTI LOCALI DEL P.O.R. 2000 -2006. OBIETTIVO 1 - FESR.	510.308,36	0,00	510.308,36	0,00	0,00	0,00	0,00	0,00
		U1091605	COFINANZIAMENTO COMUNITARIO E STATALE PER L'ATTUAZIONE DELLA MISURA 6.5 INIZIATIVE PER LA LEGALITA' E SICUREZZA DEL POR 2000-2006 OBIETTIVO 1 FESR	567.188,93	0,00	108.740,49	0,00	0,00	0,00	458.448,44	0,00
		U1091616	COFINANZIAMENTO COMUNITARIO E STATALE PER L'ATTUAZIONE DELLA MISURA 6.1 ADEGUAMENTO E MIGLIORAMENTO DELLE RETI DI TRASPORTO DEL P.O. R. 2000-2006. OBIETTIVO 1 - FESR. CONTRIBUTI AGLI INVESTIMENTI DELLE AMMINISTRAZIONI LOCALI	25.944,36	0,00	25.944,36	0,00	0,00	0,00	0,00	0,00
		U1091700	COFINANZIAMENTO COMUNITARIO E STATALE PER L'ATTUAZIONE DELL'ASSE 7 ASSISTENZA TECNICA DEL P.O.R. 2000-2006. OBIETTIVO 1 - FESR.	41.618,96	0,00	0,00	0,00	0,00	0,00	41.618,96	0,00
E2053441	COFINANZIAMENTO UE - FEOGA PER L'ATTUAZIONE DEL P.O.R. 2000-2006. OBIETTIVO 1. DECISIONE DELLA COMMISSIONE U.E. (2000) 2349 DELL'8.8.2000 (REG. CEE N. 1260/99).	U1092102	COFINANZIAMENTO COMUNITARIO E STATALE PER L'ATTUAZIONE DELLA MISURA 1.2 RISORSE IDRICHE PER LE AREE RURALI E PER L'AGRICOLTURA (ART. 33 REG. CE N. 1257/99, TRATTINI 8 E 9) DEL P.O.R. 2000-2006. OBIETTIVO 1 - FEOGA.	13.108,13	0,00	0,00	0,00	0,00	0,00	13.108,13	0,00
	COFINANZIAMENTO DELLO STATO PER L'ATTUAZIONE DELLE MISURE FEOGA DEL P.O.R. 2000-2006. OBIETTIVO 1. DELIBERA CIPE N. 60/2000 DEL 22.6 .2000.	U1092403	COFINANZIAMENTO COMUNITARIO E STATALE PER L'ATTUAZIONE DELLA MISURA 4.3 INVESTIMENTI NELLE AZIENDE AGRICOLE DEL P.O.R. 2000-2006. OBIETTIVO 1 - FEOGA.	14.597,08	0,00	0,00	0,00	0,00	0,00	14.597,08	0,00

Cap. di entrata	Descr.	Capitolo di spesa correlato	Descr.	Risorse vinc. al 1/1/2021	Entrate vincolate accertate nell'esercizio 2021 (dati presunti)	Impegni presunti eserc. 2021 finanziati da entrate vincolate accertate nell'esercizio o da quote vincolate del risultato di amministrazione (dati presunti)	Fondo plur. vinc. al 31/12/2021 finanziato da entrate vincolate accertate nell'esercizio o da quote vincolate del risultato di amministrazione (dati presunti)	Cancellazione nell'esercizio 2021 di residui attivi vincolati o eliminazione del vincolo su quote del risultato di amministrazione (+) e cancellazione nell'esercizio 2021 di residui passivi finanziati da risorse vincolate (-) (gestione dei residui)+ (dati presunti)	Cancellazione nell'esercizio 2021 di impegni finanziati dal fondo pluriennale vincolato dopo l'approvazione del rendiconto dell'esercizio 2020 se non reimpegnati nell'esercizio 2021 (+)	Risorse vincolate nel risultato di amministrazione presunto al 31/12/2021	Risorse vincolate presunte al 31/12/2021 applicate al primo esercizio del bilancio di previsione
				(a)	*(b)*	*(c)*	*(d)*	*(e)*	*(f)*	*(g)=(a)+(b)-(c)-(d)-(e)+ (f)*	*(i)*
		U1092404	COFINANZIAMENTO COMUNITARIO E STATALE PER L'ATTUAZIONE DELLA MISURA 4.4 INSEDIAMENTO DI GIOVANI AGRICOLTORI DEL P.O.R. 2000-2006. OBIETTIVO 1 - FEOGA.	7.403,29	0,00	0,00	0,00	0,00	0,00	7.403,29	0,00
		U1092405	COFINANZIAMENTO COMUNITARIO E STATALE PER L'ATTUAZIONE DELLA MISURA 4.5 MIGLIORAMENTO DELLE STRUTTURE DI TRASFORMAZIONE DEI PRODOTTI AGRICOLI DEL P.O.R. 2000-2006. OBIETTIVO 1 - FEOGA.	8.921.683,82	0,00	3.098.735,26	0,00	0,00	0,00	5.822.948,56	0,00
		U1092406	COFINANZIAMENTO COMUNITARIO E STATALE PER L'ATTUAZIONE DELLA MISURA 4.6 SILVICOLTURA DEL P.O.R. 2000-2006. OBIETTIVO 1 - FEOGA.	19,08	0,00	0,00	0,00	0,00	0,00	19,08	0,00
		U1092407	COFINANZIAMENTO COMUNITARIO E STATALE PER L'ATTUAZIONE DELLA MISURA 4.7 AIUTI DI AVVIAMENTO PER L'ASSISTENZA ALLA GESTIONE DELLE AZIENDE AGRICOLE DEL P.O.R. 2000-2006. OBIETTIVO 1 - FEOGA.	1.411,55	0,00	0,00	0,00	0,00	0,00	1.411,55	0,00
		U1092409	COFINANZIAMENTO COMUNITARIO E STATALE PER L'ATTUAZIONE DELLA MISURA 4.9 DIVERSIFICAZIONE DELLE ATTIVITA' DELLE IMPRESE AGRICOLE DE L P.O.R. 2000-2006. OBIETTIVO 1 - FEOGA.	54.768,00	0,00	0,00	0,00	0,00	0,00	54.768,00	0,00
		U1092410	COFINANZIAMENTO COMUNITARIO E STATALE PER L'ATTUAZIONE DELLA MISURA 4.10 INFRASTRUTTURE RURALI DEL P.O.R. 2000-2006. OBIETTIVO 1 - FEOGA.	512.707,74	0,00	0,00	0,00	0,00	0,00	512.707,74	0,00
		U1092411	COFINANZIAMENTO COMUNITARIO E STATALE PER L'ATTUAZIONE DELLA MISURA 4.11 MISURE IN CORSO DEL P.O.R. 2000-2006. OBIETTIVO 1 - FEOGA .	36,89	0,00	0,00	0,00	0,00	0,00	36,89	0,00
		U1092423	COFINANZIAMENTO COMUNITARIO E STATALE PER L'ATTUAZIONE DELLA MISURA 4.23 INTERVENTI PER LA CAPITALIZZAZIONE ED IL CONSOLIDAMENTO FINANZIARIO DEL SISTEMA DELLE IMPRESE AGRICOLE DEL POR 2000-2006 OBIETTIVO 1 FEOGA	6.402,05	0,00	0,00	0,00	0,00	0,00	6.402,05	0,00
E2050572	P.O.M. 940029/I/1 - PROGETTO EUROFORMAZIONE DIFESA A TITOLARITA' MINISTERO DELLA DIFESA - D.D. 250/VII/98 DEL MLPS. AFFIDAMENTO ALLA REGIONE PUGLIA PER L'ATTUAZIONE DI PARTE DEL PROGRAMMA (DECRETO DEL MINISTERO DELLA DIFESA DEL 06/07/2000)	U0961060	TRASFERIMENTO DI PARTE CORRENTE PROGETTO EURO FORMAZIONE MINISTERO DIFESA (D.M. 6/7/2000).	256.759,40	0,00	0,00	0,00	0,00	0,00	256.759,40	0,00
E2055303	TRASFERIMENTI STATALI A TITOLO DI FONDO COMUNE PER RINNOVO IMPIANTI FISSI E MATERIALE ROTABILE DELLE FERROVIE CONCESSE ALL'INDUSTRIA PRIVATA E DELLE FERROVIE EX GESTIONI COMMISSARIALI GOVERNATIVE (ART.8, COMMA 3, ACCORDO DI PROGRAMMA DPCM 16.11.2000	U0552033	FONDO COMUNE PER RINNOVO IMPIANTI FISSI E MATERIALE ROTABILE DELLE FERROVIE CONCESSE ALL'INDUSTRIA PRIVATA E DELLE FERROVIE EX GESTIONE COMMISSARIALE GOVERNATIVE (ART.8 COMMA 3, ACCORDO DI PROGRAMMA DPCM 16/11/2000 L.N. 297/78)	8.103.745,85	0,00	2.150.000,00	0,00	0,00	0,00	5.953.745,85	0,00

Cap. di entrata	Descr.	Capitolo di spesa correlato	Descr.	Risorse vinc. al 1/1/2021	Entrate vincolate accertate nell'esercizio 2021 (dati presunti)	Impegni presunti eserc. 2021 finanziati da entrate vincolate accertate nell'esercizio o da quote vincolate del risultato di amministrazione (dati presunti)	Fondo plur. vinc. al 31/12/2021 finanziato da entrate vincolate accertate nell'esercizio o da quote vincolate del risultato di amministrazione (dati presunti)	Cancellazione nell'esercizio 2021 di residui attivi vincolati o eliminazione del vincolo su quote del risultato di amministrazione (+) e cancellazione nell'esercizio 2021 di residui passivi finanziati da risorse vincolate (-) (gestione dei residui)+ (dati presunti)	Cancellazione nell'esercizio 2021 di impegni finanziati dal fondo pluriennale vincolato dopo l'approvazione del rendiconto dell'esercizio 2020 se non reimpegnati nell'esercizio 2021 (+)	Risorse vincolate nel risultato di amministrazione presunto al 31/12/2021	Risorse vincolate presunte al 31/12/2021 applicate al primo esercizio del bilancio di previsione
				(a)	*(b)*	*(c)*	*(d)*	*(e)*	*(f)*	*(g)=(a)+(b)-(c)-(d)-(e)+ (f)*	*(i)*
E2056179	CONTRIBUTO FINANZIARIO PER IL PROGETTO S.I.N.S.E. DI CUI ALLA CONVENZIONE REGIONE EMILIA ROMAGNA-REGIONE PUGLIA	U0785141	SPESE CORRENTI DIRETTE PER LA REALIZZAZIONE DEL PROGETTO S.I.N.S.E. - CONVENZIONE CON LA REGIONE EMILIA ROMAGNA.TRASFERIMENTI CORRENTI AD AMMINISTRAZIONI CENTRALI	0,00	0,00	0,00	0,00	0,00	0,00	0,00	0,00
E2033845	TRASFERIMENTI STATALI PER GLI EVENTI CALAMITOSI DEL MESE DI NOVEMBRE 2000.(ORDDINANZA N.3095 DEL 23/11/2000 DEL MINISTERO DEGLI INTERNI DELEGATO PER LA PROTEZIONE CIVILE).	U0531055	ANTICIPAZIONI AI COMUNI GRAVEMENTE DANNEGGIATI DAGLI EVENTI CALAMITOSI DEL MESE DI NOVEMBRE 2000. ORDINANZA N. 3095 DEL 23/11/2000 DEL MINISTERO DELL'INTERNO, DELEGATO PER LA PROTEZIONE CIVILE. (L.R. 28/2000)	2.786,04	0,00	0,00	0,00	0,00	0,00	2.786,04	0,00
E2053489	ASSEGNAZIONE FONDI STATALI DA DESTINARE AGLI INTERVENTI A FAVORE DELL'IMPRENDITORIA FEMMINILE DI CUI ALL'ART.2 C.1 LETT.B DEL D.P.R. 314/2000.	U0213005	EROGAZIONE FONDI TRASFERITI DALLO STATO PER INVESTIMENTI A FAVORE DELL'IMPRENDITORIA FEMMINILE (ART.2 COMMA 1 LETT. B) D.P.R. 314/2000.	4.261,12	0,00	0,00	0,00	0,00	0,00	4.261,12	0,00
E2053488	ASSEGNAZIONE FONDI STATALI DA DESTINARE AGLI INTERVENTI A FAVORE DELL'IMPRENDITORIA FEMMINILE DI CUI ALL'ART.2 C.1 LETT.A DEL D.P.R. 314/2000.	U0213000	EROGAZIONE FONDI TRASFERITI DALLO STATO PER INVESTIMENTI A FAVORE DELL'IMPRENDITORIA FEMMINILE (ART.2 COMMA 1 LETT. A) D.P.R. 314/2000.	11.755.185,43	0,00	0,00	0,00	0,00	0,00	11.755.185,43	0,00
E2032366	REALIZZAZIONE DEL SISTEMA CARTOGRAFICO NAZIONALE DI RIFERIMENTO, AZIONE B12, DEL PROGRAMMA DELLE ATTIVITA' CONV. TRA LE REGIONI BAS ILICATA E PUGLIA, D.G.R. PUGLIA N. 1922/99.	U1081145	ACQUISTO E/O PRODUZIONE DI CARTOGRAFIA TECNICA IN ATTUAZIONE DELLA L.R. 28/96 CON UTILIZZO DEI FONDI DERIVANTI DALLA REALIZZAZIONE D EL SISTEMA CARTOGRAFICO NAZIONALE DI RIFERIMENTO, AZIONE B12, DEL PROGRAMMA DELLE ATTIVITA' CONV. TRA LE REGIONI BASILICA	377.246,99	0,00	0,00	0,00	0,00	0,00	377.246,99	0,00
E2032624	RISORSE STATALI DESTINATE A SPESE DI INTERVENTO PER LA DIFESA DEL SUOLO. D.LGS 112/98.	U0621134	INTERVENTI IN MATERIA DI DIFESA DEL SUOLO IN ATTUAZIONE DELLE FUNZIONI TRASFERITE. D.LGS. 112/98	125.107,31	0,00	0,00	0,00	0,00	0,00	125.107,31	0,00
E2041020	TRASFERIMENTI STATALI PER CONTO DELLA CEE PER IL MIGLIORAMENTO DEL SETTORE AGRUMICOLO IN ATTUAZIONE DEL REG.CEE 1204/82 (L.752/86 ART.5 - L.183/87 E L. 201/91)-POP 1994-99	U0114160	SPESE E CONTRIBUTI PER IL MIGLIORAMENTO DEL SETTORE AGRUMICOLO REG. CEE N. 1204/82.	34.982,82	0,00	0,00	0,00	0,00	0,00	34.982,82	0,00
E2057010	RISORSE PER FRONTEGGIARE LE RICHIESTE URGENTI DI PAGAMENTO DA PARTE DEI BENEFICIARI FINANZIATI DALLA REGIONE PUGLIA PER L'EDILIZIA S OVVENZIONATA. D.LGS 112/98 ART.63 - ART. 4 CONV. DEL 20/11/2001 CON LA CASSA DD.PP.	U0411040	FONDO PER L'ANAGRAFE UTENZA E OSSERVATORIO CONDIZIONE ABITATIVA - D.LVO N. 112/98 - ART. 4 CONV. DEL 20/11/2001 REGIONE - CASSA DD.P P. E PER LA VALUTAZIONE ECONOMICA FINANZIARIA DEGLI INTERVENTI DI RIQUALIFICAZIONE URBANA.	8.247,80	0,00	0,00	0,00	0,00	0,00	8.247,80	0,00
		U1110080	FONDO PER FRONTEGGIARE LE RICHIESTE URGENTI DI PAGAMENTO DA PARTE DEI BENEFICIARI FINANZIATI DALLA REGIONE PUGLIA PER L'EDILIZIA SOV VENZIONATA. D.LGS 112/98 ART.63 - ART. 4 CONV. DEL 20/11/2001 CON LA CASSA DD.PP.	36.106.373,35	0,00	0,00	0,00	0,00	0,00	36.106.373,35	0,00
E2033210	TRASFERIMENTI STATALI PER COFINANZIAMENTO 10 E 20 SOTTOPROGRAMMA MINISTERO DELL'AMBIENTE TETTI FOTOVOLTAICI E SOLARE-TERMICO	U0635010	PROGRAMMA TETTI FOTOVOLTAICI E SOLARE-TERMICO QUOTA DI COMPETENZA STATALE - DELIBERA CIPE 19/11/98.	381.730,07	0,00	0,00	0,00	0,00	0,00	381.730,07	0,00
E2032617	ASSEGNAZIONE FONDI PER PROGETTI STRATEGICI - DPR N.331 DEL 9/05/2001	U0621117	TRASFERIMENTO FONDI PER PROGETTI STRATEGICI. DPR N. 331 DEL 9/05/2001.	28.283,39	0,00	0,00	0,00	0,00	0,00	28.283,39	0,00

Cap. di entrata	Descr.	Capitolo di spesa correlato	Descr.	Risorse vinc. al 1/1/2021	Entrate vincolate accertate nell'esercizio 2021 (dati presunti)	Impegni presunti eserc. 2021 finanziati da entrate vincolate accertate nell'esercizio o da quote vincolate del risultato di amministrazione (dati presunti)	Fondo plur. vinc. al 31/12/2021 finanziato da entrate vincolate accertate nell'esercizio o da quote vincolate del risultato di amministrazione (dati presunti)	Cancellazione nell'esercizio 2021 di residui attivi vincolati o eliminazione del vincolo su quote del risultato di amministrazione (+) e cancellazione nell'esercizio 2021 di residui passivi finanziati da risorse vincolate (-) (gestione dei residui)+ (dati presunti)	Cancellazione nell'esercizio 2021 di impegni finanziati dal fondo pluriennale vincolato dopo l'approvazione del rendiconto dell'esercizio 2020 se non reimpegnati nell'esercizio 2021 (+)	Risorse vincolate nel risultato di amministrazione presunto al 31/12/2021	Risorse vincolate presunte al 31/12/2021 applicate al primo esercizio del bilancio di previsione
				(a)	*(b)*	*(c)*	*(d)*	*(e)*	*(f)*	*(g)=(a)+(b)-(c)-(d)-(e)+ (f)*	*(i)*
E2056225	TRASFERIMENTO STATALE PER RIMBORSO COPERTURA ASSICURATIVA ALLE IMPRESE PUGLIESI CHE HANNO EFFETTUATO TIROCINII. D.M. 2201/01	U0953056	SPESE PER RIMBORSO COPERTURA ASSICURATIVA ALLE IMPRESE PUGLIESI CHE HANNO EFFETTUATO TIROCINII. D.M. 2201/01	92.857,14	0,00	0,00	0,00	0,00	0,00	92.857,14	0,00
E2056257	TRASFERIMENTI STATALI PER PROGETTI, ANCHE FORMATIVI, PER L'EMERSIONE DEL LAVORO NON REGOLARE. L. 236/93 E DELIB. CIPE 138/2000 E 48/ 2001.	U0956057	SPESA PER PROGETTI, ANCHE FORMATIVI, PER L'EMERSIONE DEL LAVORO NON REGOLARE. L. 236/93 E DELIB. CIPE 138/2000 E 48/2001.	3.552.133,03	0,00	0,00	0,00	0,00	0,00	3.552.133,03	0,00
		U0956061	SPESA PER PROGETTI, ANCHE FORMATIVI, PER L'EMERSIONE DEL LAVORO NON REGOLARE. L. 236/93 E DELIB. CIPE 138/2000 E 48/2001. TRASFERIME NTI CORRENTI AD AMMINISTRAZIONI LOCALI	190.000,00	0,00	0,00	0,00	0,00	0,00	190.000,00	0,00
		U0956062	SPESA PER PROGETTI, ANCHE FORMATIVI, PER L'EMERSIONE DEL LAVORO NON REGOLARE. L. 236/93 E DELIB. CIPE 138/2000 E 48/2001. TRASFERIME NTI CORRENTI A ISTITUZIONI SOCIALE PRIVATE	15.000,00	0,00	0,00	0,00	0,00	0,00	15.000,00	0,00
E2053405	TRASFERIMENTI DI RISORSE RIVENIENTI DA CONVENZIONI EX AGENSUD DPCM 12/09/2000.	U1001005	SPESE PER IL POTENZIAMENTO DEL TRASPORTO RAPIDO DI MASSA NELLE AREE URBANE E METROPOLITANE	1.754.700,00	0,00	0,00	0,00	0,00	0,00	1.754.700,00	0,00
		U1081043	SPESE PER INVESTIMENTI FINANZIATI DA CONVEZIONI EX AGENSUD. DPCM 12/9/2000.	36.082.261,98	0,00	0,00	0,00	0,00	0,00	36.082.261,98	0,00
		U1081046	SPESE PER INVESTIMENTI FINANZIATI DA CONVEZIONI EX AGENSUD. DPCM 12/9/2000. - INCARICHI PROFESSIONALI PER LA REALIZZAZIONE DI INVEST IMENTI	0,00	0,00	0,00	0,00	0,00	0,00	0,00	0,00
		U1081047	SPESE PER INVESTIMENTI FINANZIATI DA CONVEZIONI EX AGENSUD. DPCM 12/9/2000. RETRIBUZIONI - RETRIBUZIONI IN DENARO	0,00	0,00	0,00	0,00	0,00	0,00	0,00	0,00
		U1081048	SPESE PER INVESTIMENTI FINANZIATI DA CONVEZIONI EX AGENSUD. DPCM 12/9/2000. CONTRIBUTI - CONTRIBUTI SOCIALI EFFETTIVI A CARICO DELL' ENTE	0,00	0,00	0,00	0,00	0,00	0,00	0,00	0,00
		U1081049	SPESE PER INVESTIMENTI FINANZIATI DA CONVEZIONI EX AGENSUD. DPCM 12/9/2000. IRAP - IMPOSTA REGIONALE SULLE ATTIVITA' PRODUTTIVE (IRAP)	0,00	0,00	0,00	0,00	0,00	0,00	0,00	0,00
E2053406	TRASFERIMENTI U.E. - STATO RELATIVI AL P.I.C.- AZIONI INNOVATIVE FESR 2000/2006.	U1081044	P.I.C. - AZIONI INNOVATIVE FESR 2000/2006 - QUOTA A CARICO U.E. E STATO.	12.612,98	0,00	0,00	0,00	0,00	0,00	12.612,98	0,00
E2033848	TRASFERIMENTI STATALI PER IL FINANZIAMENTO SPESE DI INTERVENTO RELATIVE AL CONFERIMENTO DELLE FUNZIONI DEL D.L.VO N. 112/98.	U0531058	SPESE DI INTERVENTO RELATIVE AL CONFERIMENTO DI FUNZIONE AI SENSI DEL D.LVO N. 112/98. ASSEGNAZIONE FONDI AGLI ENTI LOCALI TERRITORI ALI.	92.814,57	0,00	0,00	0,00	0,00	0,00	92.814,57	0,00
E2032626	ASSEGNAZIONE FONDI STATALI DA TRASFERIRE AI COMUNI PER INTERVENTI IN MATERIA DI DIFESA DEL SUOLO - DISSESTI IDROGEOLOGICI - D.P.R. 3 31 DEL 9/05/2001 - BACINO REGIONALE E BACINI INTERREGIONALI.	U0621136	TRASFERIMENTI AI COMUNI DI FONDI STATALI PER INTERVENTI IN MATERIA DI DIFESA DEL SUOLO - DISSESTI IDROGEOLOGICI - D.P.R. 331 DEL 9/0 5/2001 - BACINO REGIONALE E BACINI INTERREGIONALI.	2.268.001,26	0,00	0,00	0,00	-795.343,62	0,00	3.063.344,88	0,00

Cap. di entrata	Descr.	Capitolo di spesa correlato	Descr.	Risorse vinc. al 1/1/2021	Entrate vincolate accertate nell'esercizio 2021 (dati presunti)	Impegni presunti eserc. 2021 finanziati da entrate vincolate accertate nell'esercizio o da quote vincolate del risultato di amministrazione (dati presunti)	Fondo plur. vinc. al 31/12/2021 finanziato da entrate vincolate accertate nell'esercizio o da quote vincolate del risultato di amministrazione (dati presunti)	Cancellazione nell'esercizio 2021 di residui attivi vincolati o eliminazione del vincolo su quote del risultato di amministrazione (+) e cancellazione nell'esercizio 2021 di residui passivi finanziati da risorse vincolate (-) (gestione dei residui)+ (dati presunti)	Cancellazione nell'esercizio 2021 di impegni finanziati dal fondo pluriennale vincolato dopo l'approvazione del rendiconto dell'esercizio 2020 se non reimpegnati nell'esercizio 2021 (+)	Risorse vincolate nel risultato di amministrazione presunto al 31/12/2021	Risorse vincolate presunte al 31/12/2021 applicate al primo esercizio del bilancio di previsione
				(a)	*(b)*	*(c)*	*(d)*	*(e)*	*(f)*	*(g)=(a)+(b)-(c)-(d)-(e)+ (f)*	*(i)*
E2056263	TRASFERIMENTI DA PARTE DEL MINISTERO DELL'AMBIENTE L'ACCORDO DI PROGRAMMA INFORMAZIONE, FORMAZIONE ED EDUCAZIONE AMBIENTALE - INFEA DELIBERA CONFERENZA STATO-REGIONI DEL 17/01/2002.	U0611024	SPESE PER L'ATTUAZIONE DELL'ACCORDO DI PROGRAMMA INFORMAZIONE, FORMAZIONE ED EDUCAZIONE AMBIENTALE - INFEA DELIBERA CONFERENZA STA TO-REGIONI DEL 17/01/2002.	5.300,55	0,00	0,00	0,00	0,00	0,00	5.300,55	0,00
E2056216	ASSEGNAZIONI STATALI A DESTINAZIONE VINCOLATA RELATIVE AL FUNZIONAMENTO E ALLE ATTIVITA' DI CONSIGLIERE REGIONALE E PROVINCIALE DI P ARITA' . DEL D.LVO N.196/2000.	U0953075	SPESE PER IL FUNZIONAMENTO DELLE ATTIVITA' DI CONSIGLIERI REGIONALI E PROVINCIALI DI PARITA'. ART. 3 E 9 DEL D.LVO N.196/2000.	92.571,94	0,00	0,00	0,00	0,00	0,00	92.571,94	0,00
		U0953077	SPESE PER IL FUNZIONAMENTO DELLE ATTIVITÀ DI CONSIGLIERI REGIONALI E PROVINCIALI DI PARITÀ. ART. 3 E 9 DEL D.LVO N.196/2000. - SPES E PER CONSULENZE.	16.796,31	0,00	0,00	0,00	0,00	0,00	16.796,31	0,00
		U0953078	SPESE PER IL FUNZIONAMENTO DELLE ATTIVITÀ DI CONSIGLIERI REGIONALI E PROVINCIALI DI PARITÀ. ART. 3 E 9 DEL D.LVO N.196/2000. - SPES E PER INDENNITA' DI MISSIONE - RAPPRESENTANZA, ORGANIZZAZIONE EVENTI, PUBBLICITA' E SERVIZI PER TRASFERTA	15.619,54	0,00	0,00	0,00	0,00	0,00	15.619,54	0,00
E2032190	ASSEGNAZIONI STATALI PER CONTO DELLA CEE PER AZIONI FORESTALI IN ATTUAZIONE DEL REG.CEE 3529/86 - 2158/92 E 308/97.	U0121040	SPESE PER LA PROTEZIONE DELLE FORESTE CONTRO GLI INCENDI. REG. CEE 3529/86 - 2158/92 E 308/97.	105.585,98	0,00	0,00	0,00	0,00	0,00	105.585,98	0,00
E2032315	ASSEGNAZIONI STATALI PER INTERVENTI NEL SETTORE AGRICOLO,AGROALIMENTARE, AGROINDUSTRIALE E FORESTALE - D.L.VO 173/98 ART. 13 COMMA 1	U0111159	SPESE PER INTERVENTI NEL SETTORE AGRICOLO, AGROALIMENTARE, AGROINDUSTRIALE E FORESTALE - D.L.VO 173/98 ART. 13 COMMA 1	1.997.455,29	0,00	0,00	0,00	0,00	0,00	1.997.455,29	0,00
E2056291	ASSEGNAZIONI STATALI PER IL FONDO PER IL DOPO DI NOI (L.N.112/2016)	U0784038	FINANZIAMENTO AGLI AMBITI TERRITORIALI PER I PROGETTI INDIVIDUALI PER I SOGGETTI CON DISABILITA' GRAVE PRIVI DELL'ASSISTENZA FAMILIA RE - DOPO DI NOI L. 112/2016	642.701,16	0,00	642.701,16	0,00	0,00	0,00	0,00	0,00
E2032316	ASSEGNAZIONI STATALI PER ATTUAZIONE PROGRAMMA INTERVENTO REGIONALE SULLA BIODIVERSITA' - D. L.VO 173/98	U0111160	SPESE PER ATTUAZIONE PROGRAMMA INTERVENTO REGIONALE SULLA BIODIVERSITA' - D. L.VO 173/98	99.218,67	0,00	0,00	0,00	0,00	0,00	99.218,67	0,00
E2031000	TRASFERIMENTO STATALE FONDO PREMIALITA' PER IL POTENZIAMENTO DEL NUCLEO REGIONALE CONTI PUBBLICI TERRITORIALL DELIBERA CIPE 36 DEL 03/05/01.	U0003870	SPESE PER IL FUNZIONAMENTO DEL NUCLEO REGIONALE CONTI PUBBLICI TERRITORIALL DELIBERA CIPE N. 36 DEL 03/05/01.	1.591.780,58	0,00	0,00	0,00	0,00	0,00	1.591.780,58	0,00
E2031000	TRASFERIMENTO STATALE FONDO PREMIALITA' PER IL POTENZIAMENTO DEL NUCLEO REGIONALE CONTI PUBBLICI TERRITORIALL DELIBERA CIPE 36 DEL 03/05/01.	U0003871	SPESE PER IL FUNZIONAMENTO DEL NUCLEO REGIONALE CONTI PUBBLICI TERRITORIALL DELIBERA CIPE N. 36 DEL 03/05/01. CONTRIBUTI SOCIALI EF FETTIVI A CARICO DELL'ENTE	2.347,07	0,00	0,00	0,00	0,00	0,00	2.347,07	0,00
E2031000	TRASFERIMENTO STATALE FONDO PREMIALITA' PER IL POTENZIAMENTO DEL NUCLEO REGIONALE CONTI PUBBLICI TERRITORIALL DELIBERA CIPE 36 DEL 03/05/01.	U0003872	SPESE PER IL FUNZIONAMENTO DEL NUCLEO REGIONALE CONTI PUBBLICI TERRITORIALL DELIBERA CIPE N. 36 DEL 03/05/01. IMPOSTA REGIONALE SULLE ATTIVITA' PRODUTTIVE (IRAP)	1.592,67	0,00	0,00	0,00	0,00	0,00	1.592,67	0,00

Cap. di entrata	Descr.	Capitolo di spesa correlato	Descr.	Risorse vinc. al 1/1/2021	Entrate vincolate accertate nell'esercizio 2021 (dati presunti)	Impegni presunti eserc. 2021 finanziati da entrate vincolate accertate nell'esercizio o da quote vincolate del risultato di amministrazione (dati presunti)	Fondo plur. vinc. al 31/12/2021 finanziato da entrate vincolate accertate nell'esercizio o da quote vincolate del risultato di amministrazione (dati presunti)	Cancellazione nell'esercizio 2021 di residui attivi vincolati o eliminazione del vincolo su quote del risultato di amministrazione (+) e cancellazione nell'esercizio 2021 di residui passivi finanziati da risorse vincolate (-) (gestione dei residui)± (dati presunti)	Cancellazione nell'esercizio 2021 di impegni finanziati dal fondo pluriennale vincolato dopo l'approvazione del rendiconto dell'esercizio 2020 se non reimpegnati nell'esercizio 2021 (+)	Risorse vincolate nel risultato di amministrazione presunto al 31/12/2021	Risorse vincolate presunte al 31/12/2021 applicate al primo esercizio del bilancio di previsione
				(a)	*(b)*	*(c)*	*(d)*	*(e)*	*(f)*	*(g)=(a)+(b)-(c)-(d)-(e)+ (f)*	*(i)*
		U0003873	SPESE PER IL FUNZIONAMENTO DEL NUCLEO REGIONALE CONTI PUBBLICI TERRITORIALI . DELIBERA CIPE N. 36 DEL 03/05/01. RAPPRESENTANZA, OR GANIZZAZIONE EVENTI, PUBBLICITA' E SERVIZI PER TRASFERTA	24.559,75	0,00	0,00	0,00	0,00	0,00	24.559,75	0,00
		U0003874	SPESE PER IL FUNZIONAMENTO DEL NUCLEO REGIONALE CONTI PUBBLICI TERRITORIALI . DELIBERA CIPE N. 36 DEL 03/05/01. ALTRI BENI DI CONSU MO	1.181,48	0,00	0,00	0,00	0,00	0,00	1.181,48	0,00
		U0003876	SPESE PER IL FUNZIONAMENTO DEL NUCLEO REGIONALE CONTI PUBBLICI TERRITORIALI . DELIBERA CIPE N. 36 DEL 03/05/01. ALTRI SERVIZI	1.181,48	0,00	0,00	0,00	0,00	0,00	1.181,48	0,00
		U0003877	SPESE PER IL FUNZIONAMENTO DEL NUCLEO REGIONALE CONTI PUBBLICI TERRITORIALI . DELIBERA CIPE N. 36 DEL 03/05/01. ACQUISTO HARDWARE	14.707,40	0,00	0,00	0,00	0,00	0,00	14.707,40	0,00
		U0003879	SPESE PER IL FUNZIONAMENTO DEL NUCLEO REGIONALE CONTI PUBBLICI TERRITORIALI . DELIBERA CIPE N. 36 DEL 03/05/01. TRASFERIMENTI AD AM MINISTRAZIONI PUBBLICHE LOCALI	1.181,48	0,00	0,00	0,00	0,00	0,00	1.181,48	0,00
E2033846	ASSEGNAZIONE ULTERIORI DISPOSIZIONI URGENTI DI PROTEZIONE CIVILE PER FRONTEGGIARE GLI EVENTI ALLUVIONALI DEI MESI SETTEMBRE, OTTOBRE , E NOVEMBRE 2000. ORDINANZA N. 3110/2001.	U0531056	EROGAZIONE CONTRIBUTI AI COMUNI E PREFETTURE PER FRONTEGGIARE GLI EVENTI ALLUVIONALI DEI MESI DI SETTEMBRE, OTTOBRE, E NOVEMBRE 2000 . ORDINANZA N. 3110/2001 MINISTERO INTERNO.	413.165,59	0,00	0,00	0,00	0,00	0,00	413.165,59	0,00
E2033408	COFINANZIAMENTO U.E. E STATO DEGLI ASSI PRIORITARI DEL PIC INTERREG III - A ITALIA GRECIA	U0503340	POR 2014-2020. FONDO FESR. AZIONE 3.4 - INTERVENTI DI SOSTEGNO ALLE IMPRESE DELLE FILIERE CULTURALI, TURISTICHE, CREATIVE E DELLO SPETTACOLO. CONTRIBUTI AGLI INVESTIMENTI A ALTRE IMPRESE. QUOTA REGIONE	125.691,83	0,00	0,00	0,00	0,00	0,00	125.691,83	0,00
E2032374	RIPARTIZIONE RISORSE PER INTERVENTI AREE SOTTOUTILIZZATE - DELIBERA CIPE DEL 12/11/2003 N. 83 QUOTA B 1.1 - PROGETTO DI PROMOZIONE E DIFFUSIONE DELL'ARTE CONTEMPORANEA E LA VALORIZZAZIONE ARCHITETTONICA ED URBANISTICA NELLE REGIONI DEL SUD ITALIA.	U0813040	RIPARTIZIONE RISORSE PER INTERVENTI AREE SOTTOUTILIZZATE - DELIBERA CIPE DEL 12/11/2003 N. 83 QUOTA B 1.1 - PROGETTO DI PROMOZIONE E DIFFUSIONE DELL'ARTE CONTEMPORANEA E LA VALORIZZAZIONE ARCHITETTONICA ED URBANISTICA NELLE REGIONI DEL SUD ITALIA.	4.430,29	0,00	0,00	0,00	0,00	0,00	4.430,29	0,00
E2047020	COFINANZIAMENTO UNIONE EUROPEA DEL PROGETTO WEF-NET, INTERREG 3. INSERIMENTO DELLE DONNE NEI PROCESSI DI SVILUPPO LOCALE.	U1103230	COFINANZIAMENTO PROGETTO WEF-NET, INTERREG 3. INSERIMENTO DELLE DONNE NEI PROCESSI DI SVILUPPO LOCALE QUOTA U.E.	1.002,80	0,00	0,00	0,00	0,00	0,00	1.002,80	0,00
E2032352	TRASFERIMENTI CORRENTI DA COMMISSIONE EUROPEA - LEAD PARTNER DI PROGETTO - RELATIVI AL PROGETTO ECCL - PROGRAMMA 'EUROPEAN ALLIANCES FOR MOBILE AND MOBILITY INDUSTRIES AND CREATIVE INDUSTRIES'	U0211084	SPESE CORRENTI FINANZIATE DA COMMISSIONE EUROPEA - LEAD PARTENER DI PROGETTO ECCL - PROGRAMMA 'EUROPEAN ALLIANCES FOR MOBILE AND MOB ILITY INDUSTRIES AND CREATIVE INDUSTRIES'	5.173,82	0,00	0,00	0,00	0,00	0,00	5.173,82	0,00

Cap. di entrata	Descr.	Capitolo di spesa correlato	Descr.	Risorse vinc. al 1/1/2021	Entrate vincolate accertate nell'esercizio 2021 (dati presunti)	Impegni presunti eserc. 2021 finanziati da entrate vincolate accertate nell'esercizio o da quote vincolate del risultato di amministrazione (dati presunti)	Fondo plur. vinc. al 31/12/2021 finanziato da entrate vincolate accertate nell'esercizio o da quote vincolate del risultato di amministrazione (dati presunti)	Cancellazione nell'esercizio 2021 di residui attivi vincolati o eliminazione del vincolo su quote del risultato di amministrazione (+) e cancellazione nell'esercizio 2021 di residui passivi finanziati da risorse vincolate (-) (gestione dei residui)+ (dati presunti)	Cancellazione nell'esercizio 2021 di impegni finanziati dal fondo pluriennale vincolato dopo l'approvazione del rendiconto dell'esercizio 2020 se non reimpegnati nell'esercizio 2021 (+)	Risorse vincolate nel risultato di amministrazione presunto al 31/12/2021	Risorse vincolate presunte al 31/12/2021 applicate al primo esercizio del bilancio di previsione
				(a)	*(b)*	*(c)*	*(d)*	*(e)*	*(f)*	*(g)=(a)+(b)-(c)-(d)-(e)+ (f)*	*(i)*
		U0211089	SPESE CORRENTI FINANZIATE DA COMMISSIONE EUROPEA LEAD PARTENER DI PROGETTO ECCL PROGRAMMA EUROPEAN ALLIANCES FOR MOBILE AND MOBILI TY INDUSTRIES AND CREATIVE INDUSTRIES.RAPPRESENTANZA, ORGANIZZAZIONE EVENTI, PUBBLICITA' E SERVIZI PER TRASFERTA	6.332,78	0,00	0,00	0,00	0,00	0,00	6.332,78	0,00
E2032376	RISORSE AGGIUNTIVE EX ART. 4 DELIBERA CIPE N. 26/2003 REGIONALIZZAZIONE PATTI TERRITORIALI .	U1082210	AZIONI A SUPPORTO DEI PROGETTI INTEGRATI TERRITORIALI (P.I.T.)	939.950,74	0,00	0,00	0,00	0,00	0,00	939.950,74	0,00
		U1082220	AZIONI A SUPPORTO DEI PROGETTI INTEGRATI SETTORIALI (P.I.S.)	2.756.813,97	0,00	0,00	0,00	0,00	0,00	2.756.813,97	0,00
E2033857	ASSEGNAZIONI DEL DIPARTIMENTO DI PROTEZIONE CIVILE PER ATTIVITA' DI PROTEZIONE CIVILE ESPLETATE DALLE ASSOCIAZIONI DI VOLONTARIATO (D.P.R. N. 194/2001)	U0531098	EROGAZIONI IN FAVORE DEI DEI DATORI DI LAVORI PER ATTIVITA' DI PROTEZIONE CIVILE (DPR N. 194/2001)	8.905,03	0,00	0,00	0,00	0,00	0,00	8.905,03	0,00
E2057005	CONTRIBUTI ED ASSEGNAZIONI ANNUALITA' STATALI IN MATERIA DI EDILIZIA RESIDENZIALE PUBBLICA - (D.L.VO 112/98)	U0411115	PROGRAMMA DI RIQUALIFICAZIONE URBANA PER ALLOGGI A CANONE SOSTENIBILE. (L.R. 18/2008 DI ASSESTAMENTO BILANCIO 2008)	2.273.211,97	0,00	0,00	0,00	0,00	0,00	2.273.211,97	0,00
		U0411185	CONTRIBUTI PER IL RECUPERO E LA NUOVA COSTRUZIONE DI ALLOGGI DA CONCEDERE IN LOCAZIONE - L.179/92 .	227.052,60	0,00	0,00	0,00	-31.338,55	0,00	258.391,15	0,00
		U0411192	COFINANZIAMENTO PER IL SOSTEGNO ALL'ACCESSO DELLE ABITAZIONI IN LOCAZIONE - L.431/98.-	509.705,04	0,00	509.705,04	0,00	0,00	0,00	0,00	0,00
		U0491024	ANNUALITA' IN C/INTERESSI PER INTERVENTI FINANZIATI DALLA LEGGE N.25/80 SULLA CASA. D.LVO 112/98.	124.232,81	0,00	0,00	0,00	0,00	0,00	124.232,81	0,00
		U0491034	ANNUALITA IN CONTO INTERESSI PER INTERVENTI CONCESSI CON LL.RR. IN MATERIA DI E.R.P. COLLEGATO AL CAPITOLO DI ENTRATA 2057005. D.L V O 112/98.	9.360,37	0,00	0,00	0,00	0,00	0,00	9.360,37	0,00
		U0491036	ANNUALITA' IN CONTO INTERESSI PER INTERVENTI CONCESSI CON LEGGI REGIONALI SULLA CASA - ANNO CORRENTE COLLEGATO AL CAPITOLO DI ENTRA TA 2057005. D.LVO 112/98.	40.232.565,80	0,00	9.903.290,90	0,00	0,00	0,00	30.329.274,90	0,00
		U0491037	ANNUALITA' IN C/INTERESSI PER INTERVENTI CONCESSI CON LEGGI STATALI SULLA CASA-ANNO CORRENTE.L.457/78.COLLEGATO AL CAPITOLO DI ENTR ATA 2057005. D.LVO 112/98.	27.095,45	0,00	0,00	0,00	0,00	0,00	27.095,45	0,00
		U0492025	ANNUALITA' PER CONTRIBUTI IN CONTO INTERESSI IN FAVORE DI IMPRESE E COOPERATIVE PER PROGRAMMA DI EDILIZIA RESIDENZIALE PUBBLICA AGEV OLATA PER NUOVE COSTRUZIONI - BIENNIO 1988/89 - ART.22 L.67/88. D.LVO 112/98.	3.188.559,48	0,00	0,00	0,00	0,00	0,00	3.188.559,48	0,00
		U0803003	RIDUZIONE DEL DISAGIO ABITATIVO. COFINANZIAMENTO REGIONALE AZIONE 9.13 DEL POR PUGLIA FESR-FSE 2014-2020. CONTRIBUTI AGLI INVESTIMENTI A AMMINISTRAZIONI LOCALI	231.217,29	0,00	0,00	0,00	0,00	0,00	231.217,29	0,00

Cap. di entrata	Descr.	Capitolo di spesa correlato	Descr.	Risorse vinc. al 1/1/2021	Entrate vincolate accertate nell'esercizio 2021 (dati presunti)	Impegni presunti eserc. 2021 finanziati da entrate vincolate accertate nell'esercizio o da quote vincolate del risultato di amministrazione (dati presunti)	Fondo plur. vinc. al 31/12/2021 finanziato da entrate vincolate accertate nell'esercizio o da quote vincolate del risultato di amministrazione (dati presunti)	Cancellazione nell'esercizio 2021 di residui attivi vincolati o eliminazione del vincolo su quote del risultato di amministrazione (+) e cancellazione nell'esercizio 2021 di residui passivi finanziati da risorse vincolate (-) (gestione dei residui)+ (dati presunti)	Cancellazione nell'esercizio 2021 di impegni finanziati dal fondo pluriennale vincolato dopo l'approvazione del rendiconto dell'esercizio 2020 se non reimpegnati nell'esercizio 2021 (+)	Risorse vincolate nel risultato di amministrazione presunto al 31/12/2021	Risorse vincolate presunte al 31/12/2021 applicate al primo esercizio del bilancio di previsione
				(a)	*(b)*	*(c)*	*(d)*	*(e)*	*(f)*	*(g)=(a)+(b)-(c)-(d)-(e)+ (f)*	*(i)*
E2032400	ASSEGNAZIONI STATALI PER ONERI DI FUNZIONAMENTO IN ATTUAZIONE DEL DECRETO L.VO 112/98 IN MATERIA DI TUTELA AMBIENTALE.	U0611066	SPESE PER ONERI DI FUNZIONAMENTO IN ATTUAZIONE DEL DECRETO L.VO 112/98 IN MATERIA DI TUTELA AMBIENTALE.	3.002.754,39	0,00	429.999,98	0,00	0,00	0,00	2.572.754,41	0,00
		U0611067	SPESE PER INVESTIMENTI IN ATTUAZIONE DEL DECRETO L.VO 112/98 IN MATERIA DI TUTELA AMBIENTALE. COFINANZIAMENTO REGIONALE ASSE IV P.O. FESR 2007-2013.	35.266.813,81	0,00	73.200,00	0,00	-45.500,00	0,00	35.239.113,81	0,00
		U0611073	SPESE PER ONERI DI FUNZIONAMENTO IN ATTUAZIONE DEL DECRETO L.VO 112/98 IN MATERIA DI TUTELA AMBIENTALE. CONTRIBUTI SOCIALI EFFETTIVI A CARICO DELL'ENTE	0,00	0,00	0,00	0,00	-32.718,90	0,00	32.718,90	0,00
		U0611077	SPESE PER INVESTIMENTI IN ATTUAZIONE DEL DECRETO L.VO 112/98 IN MATERIA DI TUTELA AMBIENTALE. COFINANZIAMENTO REGIONALE ASSE IV P.O. FESR 20072013. -SPESE PER SERVIZI	425.000,00	0,00	425.000,00	0,00	0,00	0,00	0,00	0,00
		U0611121	SPESE PER ONERI DI FUNZIONAMENTO IN ATTUAZIONE DEL DECRETO L.VO 112/98 IN MATERIA DI TUTELA AMBIENTALE. IRAP	0,00	0,00	0,00	0,00	-29.529,77	0,00	29.529,77	0,00
		U0611123	RETRIBUZIONI DI POSIZIONE E RISULTATO AL PERSONALE DI CAT. D	0,00	0,00	0,00	0,00	-4.395,21	0,00	4.395,21	0,00
E2032622	D.L.VO 112/1998 - RISORSE STATALI PER L'ESERCIZIO DELLE FUNZIONI TRASFERITE IN MATERIA DI OPERE MARITTIME.	U0611022	INTERVENTI IN MATERIA DI DIFESA DELLA COSTA/OPERE MARITTIME IN ATTUAZIONE DELLE FUNZIONI TRASFERITE (D. LGS. N. 112/1998).	1.989.006,54	0,00	0,00	0,00	0,00	0,00	1.989.006,54	0,00
E2059912	RISORSE STATALI IN CONTO CAPITALE DESTINATE ALLA VIABILITA'. D.M. TESORO BILANCIO E P.E. N.0044924 DEL 6/5/2001.	U0512047	INTERVENTI SULLA RETE STRADALE DI INTERESSE REGIONALE. D.M. TESORO BILANCIO E P.E. N.0044924 DEL 6/5/2001.	997.086,33	0,00	800.000,00	0,00	0,00	0,00	197.086,33	0,00
E2033847	TRASFERIMENTI STATALI PER SPESE DI INTERVENTO RELATIVI AL CONFERIMENTO DELLE FUNZIONI IN MATERIA DI PROTEZIONE CIVILE - ART. 108/ D. L.VO 112/98	U0531057	FINANZIAMENTO SPESE DI INTERVENTO RELATIVE AL CONFERIMENTO DELLE FUNZIONI IN MATERIA DI PROTEZIONE CIVILE. ART. 10 L.R.18/2000	22.830,72	0,00	0,00	0,00	0,00	0,00	22.830,72	0,00
		U0531091	FINANZIAMENTO SPESE DI INTERVENTO RELATIVE AL CONFERIMENTO DELLE FUNZIONI IN MATERIA DI PROTEZIONE CIVILE. ART. 10 L.R.18/2000. SPES E PER RAPPRESENTANZA, ORGANIZZAZIONE EVENTI, PUBBLICITA' E SERVIZI PER TRASFERTA	3.267,42	0,00	0,00	0,00	0,00	0,00	3.267,42	0,00
E2032375	TRASFERIMENTO DALLO STATO DEI FONDI PER INTERVENTI DELL'UFFICIO IDROGRAFICO E MAREOGRAFICO DI BARI, ART.92 COMMA 4 D.LGS 112/98	U0611020	SPESE IN C/CAPITALE PER GLI INTERVENTI DELL'UFFICIO IDROGRAFICO E MAREOGRAFICO. (ART.92 COMMA 4 D.LGS 112/98 DPCM DEL 24/07/2002).	457.050,61	0,00	389.275,30	0,00	0,00	0,00	67.775,31	0,00
E2056214	ASSEGNAZIONI STATALI RELATIVI AL TRATTAMENTO ECONOMICO DEL PERSONALE INDICATO ALL'ART. 1 COMMA 2 DEL DPCM 14/12/2000.	U0787030	SPESE PER IL TRATTAMENTO ECONOMICO DEL PERSONALE INDICATO ALL'ART. 1 COMMA 2 DEL DPCM 14/12/2000.	3.998.761,95	0,00	0,00	0,00	0,00	0,00	3.998.761,95	0,00
E2032625	RISORSE STATALI IN CONTO CAPITALE TRASFERITE A SEGUITO DELLA SOPPRESSIONE DEL SERVIZIO ESCAVAZIONE PORTI - D.LVO 112/98 .	U0621133	RISORSE VINCOLATE PER ATTIVITA' E SPESE OPERATIVE IN MATERIA DI ESCAVAZIONE PORTI NON SEDE DI AUTORITA' PORTUALE. D.LGS 112/98, ART. 115 COMMA 7.	20.276,04	0,00	0,00	0,00	0,00	0,00	20.276,04	0,00

Cap. di entrata	Descr.	Capitolo di spesa correlato	Descr.	Risorse vinc. al 1/1/2021	Entrate vincolate accertate nell'esercizio 2021 (dati presunti)	Impegni presunti eserc. 2021 finanziati da entrate vincolate accertate nell'esercizio o da quote vincolate del risultato di amministrazione (dati presunti)	Fondo plur. vinc. al 31/12/2021 finanziato da entrate vincolate accertate nell'esercizio o da quote vincolate del risultato di amministrazione (dati presunti)	Cancellazione nell'esercizio 2021 di residui attivi vincolati o eliminazione del vincolo su quote del risultato di amministrazione (+) e cancellazione nell'esercizio 2021 di residui passivi finanziati da risorse vincolate (-) (gestione dei residui)+ (dati presunti)	Cancellazione nell'esercizio 2021 di impegni finanziati dal fondo pluriennale vincolato dopo l'approvazione del rendiconto dell'esercizio 2020 se non reimpegnati nell'esercizio 2021 (+)	Risorse vincolate nel risultato di amministrazione presunto al 31/12/2021	Risorse vincolate presunte al 31/12/2021 applicate al primo esercizio del bilancio di previsione
				(a)	*(b)*	*(c)*	*(d)*	*(e)*	*(f)*	*(g)=(a)+(b)-(c)-(d)-(e)+ (f)*	*(i)*
E2056170	RECUPERI ASSEGNAZIONI STATALI A DESTINAZIONE VINCOLATA PER IL FINANZIAMENTO DI PROGETTI PER LA LOTTA ALLA DROGA -ART. 127 D.P.R. N. 309/90	U0783155	SPESA PER IL FINANZIAMENTO DI PROGETTI DI LOTTA ALLA DROGA -ART. A27 D.P.R. N.309/90	512.424,49	0,00	0,00	0,00	0,00	0,00	512.424,49	0,00
E2033852	TRASFERIMENTO STATALE IN ATTUAZIONE O.P.C.M. N. 3362/'04, D.P.C.M. N. 2355/'05 E DELIBERAZIONE DI G.R. N. 1965/'04	U0511026	L. 326/03 SPESE DI ATTUAZIONE O.P.C.M. 3362/2004 D.P.C.M . N.2355/05 E DGR 1965/04 - VERIFICHE TECNICHE E INTERVENTI DI ADEGUAMENTO O MIGLIORAMENTO SISMICO. TRASFERIMENTI ALLE PUBBLICHE AMMINISTRAZIONI.	409.648,35	0,00	0,00	0,00	0,00	0,00	409.648,35	0,00
		U0511027	L. 326/03 SPESE DI ATTUAZIONE O.P.C.M. 3362/2004 D.P.C.M . N.2355/05 E DGR 1965/04 - VERIFICHE TECNICHE E INTERVENTI DI ADEQUAMENTO O MIGLIORAMENTO SISMICO. TRASFERIMENTI A SOGGETTI E ISTITUZIONI PRIVATE.	297.839,00	0,00	0,00	0,00	0,00	0,00	297.839,00	0,00
		U0511028	L. 326/03 SPESE DI ATTUAZIONE O.P.C.M. 3362/2004 D.P.C.M . N.2355/05 E DGR 1965/04 - VERIFICHE TECNICHE E INTERVENTI DI ADEQUAMENTO O MIGLIORAMENTO SISMICO. INTERVENTI DIRETTI.	9.721,15	0,00	0,00	0,00	0,00	0,00	9.721,15	0,00
E2056010	FONDI IN FAVORE DEI LSU ART. 78 C. 3 - INTERVENTO SPERIMENTALE PER LA RICOLLOCAZIONE DEI LAVORATORI IN MOBILITA' DELLE EX CASE DI CURA RIUNITE E DEI 150 LAVORATORI L.S.U. -	U0952040	FONDI IN FAVORE DEI LSU ART.78 C.3 - INTERVENTO SPERIMENTALE PER LA RICOLLOCAZIONE DEI LAVORATORI IN MOBILITA' DELLE EX CASE DI CURA RIUNITE E DEI 150 LAVORATORI L.S.U.-	10.000,00	0,00	0,00	0,00	0,00	0,00	10.000,00	0,00
E2055306	TRASFERIMENTI PER I RINNOVI DEI CONTRATTI DI LAVORO RELATIVI AL SETTORE DEL TRASPORTO PUBBLICO LOCALE (ART. 1 COMMA 297, LETT. D, L.244/2007 - ALL. 1)	U0553006	TRASFERIMENTO CONTRIBUTO IN APPLICAZIONE CCNL PER I SERVIZI DI TRASPORTO PUBBLICO LOCALE L. 58/2005 E L.296/2006	4.515.698,43	0,00	0,00	0,00	0,00	0,00	4.515.698,43	0,00
E2055329	ASSEGNAZIONI STATALI IN CONTO CAPITALE DERIVANTI DA ACCORDO DI PROGRAMMA AI SENSI DELL'ART. 15 DEL D.L.VO N.422/97-IN ATTUAZIONE DI INVESTIMENTI NEL SETTORE DEI TRASPORTI-	U1142000	INTERVENTI FINALIZZATI ALL'AMMODERNAMENTO, POTENZIAMENTO E RIQUALIFICAZIONE DELLE RETI DI TRASPORTO - ACCORDO DI PROGRAMMA AI SENSI DELL'ART. 4 DEL D.L.VO N. 281/97 AI FINI DELL'ATTUAZIONE DEL D. L.VO N. 422/97	28.097.953,07	0,00	28.097.953,07	0,00	-78.057,25	0,00	78.057,25	0,00
E2057810	ASSEGNAZIONI STATALI D.M. 100.988/06 - FONDO DI SOLIDARIETA' NAZIONALE - (DD.MM. DECLARATORIA NN.51/05,63/05 E 78/05) PER ATTUAZIONE DECRETO LEGISLATIVO 102/04	U0114060	AVVERSITA' ATMOSFERICHE. TRASFERIMENTI ALLE AMMINISTRAZIONI DELEGATE (L.R. 24/90) ED AGLI ISTITUTI DI CREDITO PER CONCESSIONE PROVVIDENZE CONTRIBUTIVE E CREDITIZIE: DECRETO LEGISLATIVO N. 102/04 ART. 5 E 7. DD.MM. DECLARATORIA NN. 51/05 - 63/05 - 78/05.	426.906,05	0,00	426.906,05	0,00	0,00	0,00	0,00	0,00
E2032627	ASSEGNAZIONE FONDI PON ATAS 2000/2006 - MIS. 1.2 P.O. RISORSE IDRICHE I10 STRALCIO	U0621040	ATTUAZIONE PON ATAS 2000/2006 - MIS. 1.2 P.O. RISORSE IDRICHE I10 STRALCIO.	167.175,72	0,00	0,00	0,00	0,00	0,00	167.175,72	0,00
E2032860	ASSEGNAZIONE STATALE COMPLETAMENTO DELLE OPERE DI RICOSTRUZIONE DEI COMUNI DEL SUBAPPENNINO DAUNO COLPITI DAL SISMA 1980-81. (OPCM 3 534/2006)	U0531049	TRASFERIMENTO IN CONTO CAPITALE DEI FONDI PER IL COMPLETAMENTO DELLE OPERE DI RICOSTRUZIONE DEI COMUNI DEL SUBAPPENNINO DAUNO COLPITI DAL SISMA 1980-81. (O.P.C.M. 3534/2006)	3.919.501,13	0,00	0,00	0,00	0,00	0,00	3.919.501,13	0,00
E2053497	INTERVENTI COMUNITARI E STATALI INIZIATIVA COMUNITARIA PESCA. AFFIDAMENTO GESTIONE PROGETTI ALLA REGIONE PUGLIA	U0115045	INTERVENTI COMUNITARI E STATALI INIZIATIVA COMUNITARIA PESCA. AFFIDAMENTO GESTIONE PROGETTI ALLA REGIONE PUGLIA.	337.904,18	0,00	0,00	0,00	0,00	0,00	337.904,18	0,00

Cap. di entrata	Descr.	Capitolo di spesa correlato	Descr.	Risorse vinc. al 1/1/2021	Entrate vincolate accertate nell'esercizio 2021 (dati presunti)	Impegni presunti eserc. 2021 finanziati da entrate vincolate accertate nell'esercizio o da quote vincolate del risultato di amministrazione (dati presunti)	Fondo plur. vinc. al 31/12/2021 finanziato da entrate vincolate accertate nell'esercizio o da quote vincolate del risultato di amministrazione (dati presunti)	Cancellazione nell'esercizio 2021 di residui attivi vincolati o eliminazione del vincolo su quote del risultato di amministrazione (+) e cancellazione nell'esercizio 2021 di residui passivi finanziati da risorse vincolate (-) (gestione dei residui)+ (dati presunti)	Cancellazione nell'esercizio 2021 di impegni finanziati dal fondo pluriennale vincolato dopo l'approvazione del rendiconto dell'esercizio 2020 se non reimpegnati nell'esercizio 2021 (+)	Risorse vincolate nel risultato di amministrazione presunto al 31/12/2021	Risorse vincolate presunte al 31/12/2021 applicate al primo esercizio del bilancio di previsione
				(a)	*(b)*	*(c)*	*(d)*	*(e)*	*(f)*	*(g)=(a)+(b)-(c)-(d)-(e)+ (f)*	*(i)*
E2055350	TRASFERIMENTO DALLO STATO PER L'ATTUAZIONE DELL'ACCORDO DI PROGRAMMA QUADRO MULTIREGIONALE -SENSI CONTEMPORANEI- ATTO INTEGRATIVO RE GIONE PUGLIA. DELIBERA CIPE N. 35/05 QUOTA C.3.5.1.	U1143085	ACCORDO DI PROGRAMMA QUADRO MULTIREGIONALE -SENSI CONTEMPORANEI- ATTO INTEGRATIVO REGIONE PUGLIA. . SPESE FINANZIATE D ALLA DEL. CI PE N. 35/2005 QUOTA C.3.5.1. SETTORE ATTIVITA' CULTURALI	5.755,72	0,00	0,00	0,00	0,00	0,00	5.755,72	0,00
		U1143095	ACCORDO DI PROGRAMMA QUADRO MULTIREGIONALE -SENSI CONTEMPORANEI - ATTO INTEGRATIVO REGIONE PUGLIA. . SPESE FINANZIATE D ALLA DEL. CI PE N. 35/2005 QUOTA C.3.5.1.	60.000,00	0,00	0,00	0,00	0,00	0,00	60.000,00	0,00
E2056178	PROGRAMMA COMUNITARIO INTI - TRASFERIMENTO FONDI DAL LEAD PARTNER VENETO LAVORO PER ATTUAZIONE PROGETTO 'ROUTES'.	U0785070	SPESE PER LA REALIZZAZIONE DEL PROGRAMMA COMUNITARIO INTI - PROGETTO 'ROUTES'.	541,95	0,00	0,00	0,00	0,00	0,00	541,95	0,00
E2032632	ASSEGNAZIONE FONDI STATALI PER LA REALIZZAZIONE DI UN PROGRAMMA DI INTERVENTI DI MESSA IN SICUREZZA DEL TERRITORIO NAZIONALE DAL DIS SESTO IDROGEOLOGICO. ART. 32, COMMA 10 DEL DL 30 SETTEMBRE 2003 N. 269.	U0621132	ATTUAZIONE PROGRAMMA DI INTERVENTI DI MESSA IN SICUREZZA DEL TERRITORIO NAZIONALE DAL DISSESTO IDROGEOLOGICO. ART. 32, COMMA 10 DEL DL 30 SETTEMBRE 2003 N. 269.	21.294,46	0,00	0,00	0,00	0,00	0,00	21.294,46	0,00
E2033225	ASSEGNAZIONE RISORSE RIVENIENTI DALLO STATO PER ATTUAZIONE PROGRAMMA GENERALE DI INTERVENTO LA PUGLIA CHE CONSUMA DGR 458/2005. L . 388/2000 E D.M. 23 NOVEMBRE 2004.	U0352075	SPESE PE ATTUAZIONE INTERVENTI DI CUI AL PROGRAMMA GENERALE DI INTERVENTO LA PUGLIA CHE CONSUMA D.M. DEL 23/11/2004 E D.M. DEL 10/ 02/05 E SUCCESSIVE INTEGRAZIONI MAP.	5.000,00	0,00	0,00	0,00	0,00	0,00	5.000,00	0,00
E2052800	TRAFERIMENTI PER IL PROGRAMMA OPERATIVO FSE 2007-2013 -QUOTA U.E. OBIETTIVO CONVERGENZA.	U1152500	COFINANZIAMENTO COMUNITARIO E STATALE PER L'ATTUAZIONE DELL' ASSE II - OCCUPABILITA' DEL POR 2007-2013. OBIETTIVO COVERGENZA - FSE	5.127.758,71	0,00	0,00	0,00	0,00	0,00	5.127.758,71	0,00
E2053000	TRAFERIMENTI PER IL PROGRAMMA OPERATIVO FSE 2007-2013 -QUOTA STATO. OBIETTIVO CONVERGENZA.	U1156500	COFINANZIAMENTO COMUNITARIO E STATALE PER L'ATTUAZIONE DELL'ASSE VI - ASSISTENZA TECNICA DEL POR 2007-2013. OBIETTIVO CONVERGENZA - FSE	15.575,67	0,00	0,00	0,00	0,00	0,00	15.575,67	0,00
		U1157030	PAC PUGLIA FSE 2007-2013 - TRASFERIMENTI CORRENTI AD AMMINISTRAZIONI LOCALI	2.110,00	0,00	0,00	0,00	0,00	0,00	2.110,00	0,00
		U1157040	PAC PUGLIA FSE 2007-2013 - SPESE PER ALTRI SERVIZI	511.666,35	0,00	0,00	0,00	0,00	0,00	511.666,35	0,00
		U1157500	COFINANZIAMENTO COMUNITARIO E STATALE PER L'ATTUAZIONE DELL' ASSE VII - CAPACITA' ISTITUZIONALE DEL POR 2007-2013. OBIETTIVO COVERGE NZA - FSE	1.454.952,84	0,00	0,00	0,00	0,00	0,00	1.454.952,84	0,00
		U0761052	TRASFERIMENTI PER IL PROGRAMMA OPERATIVO FSE 2007-2013 - TRASFERIMENTI AD AZIENDE OSPEDALIERE PER TIROCINI FORMATIVI	590.000,00	0,00	590.000,00	0,00	0,00	0,00	0,00	0,00
E2037212	PROMOZIONE DELL'ATTIVITA' FISICA - AZIONI PER UNA VITA IN SALUTE	U0711080	PROGETTO REGIONALE VIVERE NEI PARCHI - PUGLIA.M.I.C.A.	2.000,00	0,00	0,00	0,00	0,00	0,00	2.000,00	0,00
E2035726	FINANZIAMENTO LEGGE 7/2006 - 'DISPOSIZIONI CONCERNENTI LA PREVENZIONE E IL DIVIETO DELLE PRATICHE DI MUTILAZIONE GENITALE FEMMINILE'	U0711015	ASSEGNAZIONE ALLE AZIENDE SANITARIE PER LA FORMAZIONE DI FIGURE PROFESSIONALI SANITARIE E NON, AI FINI DELLA PREVENZIONE, ASSISTENZ A E RIABILITAZIONE DELLE DONNE E DELLE BAMBINE SOTTOPOSTE AD INFIBULAZIONE.	53.118,00	0,00	0,00	0,00	0,00	0,00	53.118,00	0,00

Cap. di entrata	Descr.	Capitolo di spesa correlato	Descr.	Risorse vinc. al 1/1/2021	Entrate vincolate accertate nell'esercizio 2021 (dati presunti)	Impegni presunti eserc. 2021 finanziati da entrate vincolate accertate nell'esercizio o da quote vincolate del risultato di amministrazione (dati presunti)	Fondo plur. vinc. al 31/12/2021 finanziato da entrate vincolate accertate nell'esercizio o da quote vincolate del risultato di amministrazione (dati presunti)	Cancellazione nell'esercizio 2021 di residui attivi vincolati o eliminazione del vincolo su quote del risultato di amministrazione (+) e cancellazione nell'esercizio 2021 di residui passivi finanziati da risorse vincolate (-) (gestione dei residui)+ (dati presunti)	Cancellazione nell'esercizio 2021 di impegni finanziati dal fondo pluriennale vincolato dopo l'approvazione del rendiconto dell'esercizio 2020 se non reimpegnati nell'esercizio 2021 (+)	Risorse vincolate nel risultato di amministrazione presunto al 31/12/2021	Risorse vincolate presunte al 31/12/2021 applicate al primo esercizio del bilancio di previsione
				(a)	*(b)*	*(c)*	*(d)*	*(e)*	*(f)*	*(g)=(a)+(b)-(c)-(d)-(e)+ (f)*	*(i)*
E2052000	TRAFERIMENTI PER IL PROGRAMMA OPERATIVO FESR 2007-2013 -QUOTA U.E. OBIETTIVO CONVERGENZA.	U1151010	PROGRAMMA OPERATIVO FESR 2007-2013. SPESE PER ATTUAZIONE ASSE I LINEA DI INTERVENTO 1.1 SOSTEGNO ALLE ATTIVITA' DI RICERCA DELLE IMPRESE (QUOTA UE - STATO)	4.650.003,43	0,00	0,00	0,00	0,00	0,00	4.650.003,43	0,00
E2052400	TRAFERIMENTI PER IL PROGRAMMA OPERATIVO FESR 2007-2013 -QUOTA STATO OBIETTIVO CONVERGENZA.	U1151020	PROGRAMMA OPERATIVO FESR 2007-2013. SPESE PER ATTUAZIONE ASSE I LINEA DI INTERVENTO 1.2 RAFFORZAMENTO POTENZIALE SCIENTIFICO TECNOLOGICO DELLA REGIONE A SERVIZIO DELLE IMPRESE (QUOTA UE - STATO)	131.828,02	0,00	0,00	0,00	0,00	0,00	131.828,02	0,00
		U1151030	PROGRAMMA OPERATIVO FESR 2007-2013. SPESE PER ATTUAZIONE ASSE I LINEA DI INTERVENTO 1.3 INTERVENTI PER IL POTENZIAMENTO DI INFRASTRUTTURE DIGITALI (QUOTA UE - STATO)	526.050,97	0,00	0,00	0,00	0,00	0,00	526.050,97	0,00
		U1151040	PROGRAMMA OPERATIVO FESR 2007-2013. SPESE PER ATTUAZIONE ASSE I LINEA DI INTERVENTO 1.4 INTERVENTI PER LA DIFFUSIONE DELLE TIC NELLE PMI (QUOTA UE - STATO)	168.791,15	0,00	0,00	0,00	0,00	0,00	168.791,15	0,00
		U1151050	PROGRAMMA OPERATIVO FESR 2007-2013. SPESE PER ATTUAZIONE ASSE I LINEA DI INTERVENTO 1.5 INTERVENTI PER LO SVILUPPO DEI SERVIZI PUBBLICI DIGITALI (QUOTA UE - STATO)	524.034,28	0,00	0,00	0,00	0,00	0,00	524.034,28	0,00
		U1151052	PROGRAMMA OPERATIVO FESR 2007-2013. SPESE PER ATTUAZIONE ASSE I LINEA DI INTERVENTO 1.5 INTERVENTI PER LO SVILUPPO DEI SERVIZI PUBBLICI DIGITALI (QUOTA UE - STATO). CONTRIBUTI AGLI INVESTIMENTI A IMPRESE CONTROLLATE.	196.318,20	0,00	0,00	0,00	0,00	0,00	196.318,20	0,00
		U1152010	PROGRAMMA OPERATIVO FESR 2007-2013. SPESE PER ATTUAZIONE ASSE II LINEA DI INTERVENTO 2.1 INTERVENTI PER LA TUTELA, L'USO SOSTENIBILE E IL RISPARMIO DELLE RISORSE IDRICHE (QUOTA UE - STATO)	810.742,85	0,00	0,00	0,00	0,00	0,00	810.742,85	0,00
		U1152020	PROGRAMMA OPERATIVO FESR 2007-2013. SPESE PER ATTUAZIONE ASSE II LINEA DI INTERVENTO 2.2 INTERVENTI PER IL POTENZIAMENTO DEL SISTEMA IDRICO DI APPROVVIGIONAMENTO, ADDUZIONE E DISTRIBUZIONE IDRICA (QUOTA UE - STATO)	5.910.755,44	0,00	0,00	0,00	0,00	0,00	5.910.755,44	0,00
		U1152030	PROGRAMMA OPERATIVO FESR 2007-2013. SPESE PER ATTUAZIONE ASSE II LINEA DI INTERVENTO 2.3 INTERVENTI DI PREVENZIONE E MITIGAZIONE DEI RISCHI NATURALI E DI PROTEZIONE DEL RISCHIO IDRAULICO, IDROGEOLOGICO E SISMICO E DI EROSIONE DELLE COSTE (QUOTA UE - STA	1.998.231,60	0,00	0,00	0,00	0,00	0,00	1.998.231,60	0,00

Cap. di entrata	Descr.	Capitolo di spesa correlato	Descr.	Risorse vinc. al 1/1/2021	Entrate vincolate accertate nell'esercizio 2021 (dati presunti)	Impegni presunti eserc. 2021 finanziati da entrate vincolate accertate nell'esercizio o da quote vincolate del risultato di amministrazione (dati presunti)	Fondo plur. vinc. al 31/12/2021 finanziato da entrate vincolate accertate nell'esercizio o da quote vincolate del risultato di amministrazione (dati presunti)	Cancellazione nell'esercizio 2021 di residui attivi vincolati o eliminazione del vincolo su quote del risultato di amministrazione (+) e cancellazione nell'esercizio 2021 di residui passivi finanziati da risorse vincolate (-) (gestione dei residui)+ (dati presunti)	Cancellazione nell'esercizio 2021 di impegni finanziati dal fondo pluriennale vincolato dopo l'approvazione del rendiconto dell'esercizio 2020 se non reimpegnati nell'esercizio 2021 (+)	Risorse vincolate nel risultato di amministrazione presunto al 31/12/2021	Risorse vincolate presunte al 31/12/2021 applicate al primo esercizio del bilancio di previsione
				(a)	*(b)*	*(c)*	*(d)*	*(e)*	*(f)*	*(g)=(a)+(b)-(c)-(d)-(e)+ (f)*	*(i)*
		U1152040	PROGRAMMA OPERATIVO FESR 2007-2013. SPESE PER ATTUAZIONE ASSE II LINEA DI INTERVENTO 2.4 INTERVENTI PER L'UTILIZZO DELLE FONTI ENER GETICHE RINNOVABILI E PER L'ADOZIONE DI TECNICHE PER IL RISPARMIO ENERGETICO NEI DIVERSI SETTORI DI IMPIEGO (QUOTA UE - ST	747.103,44	0,00	0,00	0,00	0,00	0,00	747.103,44	0,00
		U1152042	PROGRAMMA OPERATIVO FESR 2007-2013. SPESE PER ATTUAZIONE ASSE II LINEA DI INTERVENTO 2.4 INTERVENTI PER L'UTILIZZO DELLE FONTI ENERGETICHE RINNOVABILI E PER L'ADOZIONE DI TECNICHE PER IL RISPARMIO ENERGETICO NEI DIVERSI SETTORI DI IMPIEGO (QUOTA UE - STA	25.711,35	0,00	0,00	0,00	0,00	0,00	25.711,35	0,00
		U1152050	PROGRAMMA OPERATIVO FESR 2007-2013. SPESE PER ATTUAZIONE ASSE II LINEA DI INTERVENTO 2.5 INTERVENTI PER IL MIGLIORAMENTO DELLA GESTIONE DEL CICLO INTEGRATO DEI RIFIUTI E DI BONIFICA DI SITI INQUINATI (QUOTA UE - STATO)	12.411.940,07	0,00	0,00	0,00	0,00	0,00	12.411.940,07	0,00
		U1152051	PROGRAMMA OPERATIVO FESR 2007-2013. SPESE PER ATTUAZIONE ASSE II LINEA DI INTERVENTO 2.5 INTERVENTI PER IL MIGLIORAMENTO DELLA GESTIONE DEL CICLO INTEGRATO DEI RIFIUTI E DI BONIFICA DI SITI INQUINATI (QUOTA UE - STATO). SERVIZI DIVERSI - ALTRI SERVIZI	58.213,63	0,00	0,00	0,00	0,00	0,00	58.213,63	0,00
		U1153010	PROGRAMMA OPERATIVO FESR 2007-2013. SPESE PER ATTUAZIONE ASSE III LINEA DI INTERVENTO 3.1 PROGRAMMA D I INTERVENTI PER LA INFRASTRUTTURAZIONE DELLA SANITA' TERRITORIALE NEI DISTRETTI SOCIO-SANITARI (QUOTA UE - STATO)	974.296,06	0,00	0,00	0,00	0,00	0,00	974.296,06	0,00
		U1153020	PROGRAMMA OPERATIVO FESR 2007-2013. SPESE PER ATTUAZIONE ASSE III LINEA DI INTERVENTO 3.2 PROGRAMMA D I INTERVENTI PER LA INFRASTRUTTURAZIONE SOCIALE E SOCIOSANITARIA TERRITORIALE (QUOTA UE - STATO)	22.176.259,07	0,00	0,00	0,00	0,00	0,00	22.176.259,07	0,00
		U1153030	PROGRAMMA OPERATIVO FESR 2007-2013. SPESE PER ATTUAZIONE ASSE III LINEA DI INTERVENTO 3.3 PROGRAMMA D I INTERVENTI PER L?ACCESSIBIL ITA' DEI SERVIZI E PER L?INCLUSIONE DELLE PERSONE A RISCHIO DI MARGINALITA' SOCIALE E PER LA CONCILIAZIONE DEI TEMPI DI VI	10.158.337,36	0,00	0,00	0,00	0,00	0,00	10.158.337,36	0,00
		U1153040	PROGRAMMA OPERATIVO FESR 2007-2013. SPESE PER ATTUAZIONE ASSE III LINEA DI INTERVENTO 3.4 INTERVENTI PER MIGLIORARE LE CONDIZIONI DI LEGALITA' E SICUREZZA A FAVORE DEL TERRITORIO, DEI CITTADINI, DELLE IMPRESE (QUOTA UE - STATO)	1.380.246,24	0,00	0,00	0,00	0,00	0,00	1.380.246,24	0,00

Cap. di entrata	Descr.	Capitolo di spesa correlato	Descr.	Risorse vinc. al 1/1/2021	Entrate vincolate accertate nell'esercizio 2021 (dati presunti)	Impegni presunti eserc. 2021 finanziati da entrate vincolate accertate nell'esercizio o da quote vincolate del risultato di amministrazione (dati presunti)	Fondo plur. vinc. al 31/12/2021 finanziato da entrate vincolate accertate nell'esercizio o da quote vincolate del risultato di amministrazione (dati presunti)	Cancellazione nell'esercizio 2021 di residui attivi vincolati o eliminazione del vincolo su quote del risultato di amministrazione (+) e cancellazione nell'esercizio 2021 di residui passivi finanziati da risorse vincolate (-) (gestione dei residui)+ (dati presunti)	Cancellazione nell'esercizio 2021 di impegni finanziati dal fondo pluriennale vincolato dopo l'approvazione del rendiconto dell'esercizio 2020 se non reimpegnati nell'esercizio 2021 (+)	Risorse vincolate nel risultato di amministrazione presunto al 31/12/2021	Risorse vincolate presunte al 31/12/2021 applicate al primo esercizio del bilancio di previsione
				(a)	*(b)*	*(c)*	*(d)*	*(e)*	*(f)*	*(g)=(a)+(b)-(c)-(d)-(e)+ (f)*	*(i)*
		U1154010	PROGRAMMA OPERATIVO FESR 2007-2013. SPESE PER ATTUAZIONE ASSE IV LINEA DI INTERVENTO 4.1 INFRASTRUTTURAZIONE, PROMOZIONE E VALORIZZAZIONE DELL'ECONOMIA TURISTICA (QUOTA UE - STATO)	1.690.450,25	0,00	0,00	0,00	0,00	0,00	1.690.450,25	0,00
		U1154011	PROGRAMMA OPERATIVO FESR 2007-2013. SPESE PER ATTUAZIONE ASSE IV LINEA DI INTERVENTO 4.1 INFRASTRUTTURAZIONE, PROMOZIONE E VALORIZZAZIONE DELL'ECONOMIA TURISTICA (QUOTA UE - STATO) - CONTRIBUTI AGLI INVESTIMENTI A ALTRE IMPRESE	108,80	0,00	0,00	0,00	0,00	0,00	108,80	0,00
		U1154015	SPESE DI MISSIONE E RIMBORSO SPESE DI VIAGGIO SOSTENUTE DAL PERSONALE DEL SERVIZIO TURISMO IN OCCASIONE DI MANIFESTAZIONI FIERISTICH E, EVENTI ED ATTIVITA' PROMOZIONALI IN ITALIA ED ALL'ESTERO	168,93	0,00	0,00	0,00	0,00	0,00	168,93	0,00
		U1154016	PROGRAMMA OPERATIVO FESR 2007-2013. SPESE PER ATTUAZIONE ASSE IV LINEA DI INTERVENTO 4.1 INFRASTRUTTURAZIONE, PROMOZIONE E VALORIZZAZIONE DELL'ECONOMIA TURISTICA (QUOTA UE - STATO) - PROGRAMMA DI ATTIVITA' A COMPLETAMENTO DELLA PROGRAMMAZIONE 2007/2013, P	791,04	0,00	0,00	0,00	0,00	0,00	791,04	0,00
		U1154020	PROGRAMMA OPERATIVO FESR 2007-2013. SPESE PER ATTUAZIONE ASSE IV LINEA DI INTERVENTO 4.2 TUTELA, VALORIZZAZIONE E GESTIONE DEL PATRIMONIO CULTURALE (QUOTA UE - STATO)	5.374.355,36	0,00	1.324.572,80	0,00	0,00	0,00	4.049.782,56	0,00
		U1154022	PROGRAMMA OPERATIVO FESR 2007-2013. SPESE PER ATTUAZIONE ASSE IV LINEA DI INTERVENTO 4.2 TUTELA, VALORIZZAZIONE E GESTIONE DEL PATRIMONIO CULTURALE (QUOTA UE - STATO). ACQUISIZIONE HARDWARE	196,32	0,00	0,00	0,00	0,00	0,00	196,32	0,00
		U1154023	PROGRAMMA OPERATIVO FESR 2007-2013. SPESE PER ATTUAZIONE ASSE IV LINEA DI INTERVENTO 4.2 TUTELA, VALORIZZAZIONE E GESTIONE DEL PATRIMONIO CULTURALE (QUOTA UE - STATO). ACQUISTI DI SERVIZI - RAPPRESENTANZA, ORGANIZZAZIONE EVENTI, PUBBLICITA' E SERVIZI PE	490,80	0,00	0,00	0,00	0,00	0,00	490,80	0,00
		U1154024	PROGRAMMA OPERATIVO FESR 2007-2013. SPESE PER ATTUAZIONE ASSE IV LINEA DI INTERVENTO 4.2 TUTELA, VALORIZZAZIONE E GESTIONE DEL PATRIMONIO CULTURALE (QUOTA UE - STATO). CONTRIBUTI AGLI INVESTIMENTI A AMMINISTRAZIONI CENTRALI	467,49	0,00	0,00	0,00	0,00	0,00	467,49	0,00

Cap. di entrata	Descr.	Capitolo di spesa correlato	Descr.	Risorse vinc. al 1/1/2021	Entrate vincolate accertate nell'esercizio 2021 (dati presunti)	Impegni presunti eserc. 2021 finanziati da entrate vincolate accertate nell'esercizio o da quote vincolate del risultato di amministrazione (dati presunti)	Fondo plur. vinc. al 31/12/2021 finanziato da entrate vincolate accertate nell'esercizio o da quote vincolate del risultato di amministrazione (dati presunti)	Cancellazione nell'esercizio 2021 di residui attivi vincolati o eliminazione del vincolo su quote del risultato di amministrazione (+) e cancellazione nell'esercizio 2021 di residui passivi finanziati da risorse vincolate (-) (gestione dei residui)+ (dati presunti)	Cancellazione nell'esercizio 2021 di impegni finanziati dal fondo pluriennale vincolato dopo l'approvazione del rendiconto dell'esercizio 2020 se non reimpegnati nell'esercizio 2021 (+)	Risorse vincolate nel risultato di amministrazione presunto al 31/12/2021	Risorse vincolate presunte al 31/12/2021 applicate al primo esercizio del bilancio di previsione
				(a)	*(b)*	*(c)*	*(d)*	*(e)*	*(f)*	*(g)=(a)+(b)-(c)-(d)-(e)+ (f)*	*(i)*
		U1154027	PROGRAMMA OPERATIVO FESR 2007-2013. SPESE PER ATTUAZIONE ASSE IV LINEA DI INTERVENTO 4.2 TUTELA, VALORIZZAZIONE E GESTIONE DEL PATRIMONIO CULTURALE (QUOTA UE - STATO). INVESTIMENTI FISSI LORDI E ACQUISTO DI TERRENI - BENI IMMATERIALI	863,57	0,00	0,00	0,00	0,00	0,00	863,57	0,00
		U1154030	PROGRAMMA OPERATIVO FESR 2007-2013. SPESE PER ATTUAZIONE ASSE IV LINEA DI INTERVENTO 4.3 SVILUPPO ATTIVITA' CULTURALI (QUOTA UE - STATO)	283.942,68	0,00	0,00	0,00	0,00	0,00	283.942,68	0,00
		U1154040	PROGRAMMA OPERATIVO FESR2007-2013. SPESE PER ATTUAZIONE ASSE IV LINEA DI INTERVENTO 4.4 INTERVENTI PER LA RETE ECOLOGICA (QUOTA UE - STATO)	1.031.245,51	0,00	0,00	0,00	0,00	0,00	1.031.245,51	0,00
		U1155010	PROGRAMMA OPERATIVO FESR2007-2013. SPESE PER ATTUAZIONE ASSE V LINEA DI INTERVENTO 5.1 CONSOLIDAMENTO E RAFFORZAMENTO DEI NODI PORTUALI (QUOTA UE - STATO)	207.583,93	0,00	0,00	0,00	0,00	0,00	207.583,93	0,00
		U1155020	PROGRAMMA OPERATIVO FESR2007-2013. SPESE PER ATTUAZIONE ASSE V LINEA DI INTERVENTO 5.2 ADEGUAMENTO E POTENZIAMENTO DEI SISTEMI DI TRASPORTO IN AMBITO URBANO (QUOTA UE - STATO)	759.934,48	0,00	0,00	0,00	0,00	0,00	759.934,48	0,00
		U1155030	PROGRAMMA OPERATIVO FESR2007-2013. SPESE PER ATTUAZIONE ASSE V LINEA DI INTERVENTO 5.3 SVILUPPO DEL SISTEMA LOGISTICO (QUOTA UE - STATO)	11.083.078,96	0,00	10.700.000,00	0,00	0,00	0,00	383.078,96	0,00
		U1155040	PROGRAMMA OPERATIVO FESR2007-2013. SPESE PER ATTUAZIONE ASSE V LINEA DI INTERVENTO 5.4 ADEGUAMENTO E POTENZIAMENTO DELLE FERROVIE LOCALI (QUOTA UE - STATO)	29.988.344,12	0,00	24.000.000,00	0,00	0,00	0,00	5.988.344,12	0,00
		U1156010	PROGRAMMA OPERATIVO FESR2007-2013. SPESE PER ATTUAZIONE ASSE VI LINEA DI INTERVENTO 6.1 INTERVENTI PER LA COMPETITIVITA' DELLE IMP RESE UE - STATO)	2.761.353,87	0,00	0,00	0,00	0,00	0,00	2.761.353,87	0,00
		U1156020	PROGRAMMA OPERATIVO FESR2007-2013. SPESE PER ATTUAZIONE ASSE VI LINEA DI INTERVENTO 6.2 INIZIATIVE PER LE INFRASTRUTTURE DI SUPPORTO AGLI INSEDIAMENTI PRODUTTIVI (UE - STATO)	629.734,78	0,00	0,00	0,00	0,00	0,00	629.734,78	0,00
		U1156030	PROGRAMMA OPERATIVO FESR 2007-2013. SPESE PER ATTUAZIONE ASSE VI LINEA DI INTERVENTO 6.3 INTERVENTI PER IL MARKETING TERRITORIALE E PER LA INTERNAZIONALIZZAZIONE DEI SISTEMI PRODUTTIVI E DELLE IMPRESE (UE - STATO)	4.246.261,71	0,00	4.000.000,00	0,00	0,00	0,00	246.261,71	0,00

Cap. di entrata	Descr.	Capitolo di spesa correlato	Descr.	Risorse vinc. al 1/1/2021	Entrate vincolate accertate nell'esercizio 2021 (dati presunti)	Impegni presunti eserc. 2021 finanziati da entrate vincolate accertate nell'esercizio o da quote vincolate del risultato di amministrazione (dati presunti)	Fondo plur. vinc. al 31/12/2021 finanziato da entrate vincolate accertate nell'esercizio o da quote vincolate del risultato di amministrazione (dati presunti)	Cancellazione nell'esercizio 2021 di residui attivi vincolati o eliminazione del vincolo su quote del risultato di amministrazione (+) e cancellazione nell'esercizio 2021 di residui passivi finanziati da risorse vincolate (-) (gestione dei residui)+ (dati presunti)	Cancellazione nell'esercizio 2021 di impegni finanziati dal fondo pluriennale vincolato dopo l'approvazione del rendiconto dell'esercizio 2020 se non reimpegnati nell'esercizio 2021 (+)	Risorse vincolate nel risultato di amministrazione presunto al 31/12/2021	Risorse vincolate presunte al 31/12/2021 applicate al primo esercizio del bilancio di previsione
				(a)	*(b)*	*(c)*	*(d)*	*(e)*	*(f)*	*(g)=(a)+(b)-(c)-(d)-(e)+ (f)*	*(i)*
		U1156031	PROGRAMMA OPERATIVO FESR 20072013. SPESE PER ATTUAZIONE ASSE VI LINEA DI INTERVENTO 6.3 INTERVENTI PER IL MARKETING TERRITORIALE E PER LA INTERNAZIONALIZZAZIONE DEI SISTEMI PRODUTTIVI E DELLE IMPRESE (UE STATO) - RAPPRESENTANZA, ORGANIZZAZIONE EVENTI,	294,51	0,00	0,00	0,00	0,00	0,00	294,51	0,00
		U1156032	P.O. FESR 2007-2013. SPESE PER ATTUAZIONE ASSE VI LINEA DI INTERVENTO 6.3, INTERVENTI PER IL MARKETING TERRITORIALE E PER LA INTERN AZIONALIZZAZIONE DEI SISTEMI PRODUTTIVI E DELLE IMPRESE (UE-STATO) - ALTRI SERVIZI	364,54	0,00	0,00	0,00	0,00	0,00	364,54	0,00
		U1157010	PROGRAMMA OPERATIVO FESR2007-2013. SPESE PER ATTUAZIONE ASSE VII LINEA DI INTERVENTO 7.1 PIANI INTEGRATI DI SVILUPPO URBANO (UE - STATO)	1.026.032,88	0,00	0,00	0,00	0,00	0,00	1.026.032,88	0,00
		U1157020	PROGRAMMA OPERATIVO FESR2007-2013. SPESE PER ATTUAZIONE ASSE VII LINEA DI INTERVENTO 7.2 PIANI INTEGRATI DI SVILUPPO TERRITORIALE (UE - STATO)	443.892,13	0,00	0,00	0,00	0,00	0,00	443.892,13	0,00
		U1158010	PROGRAMMA OPERATIVO FESR 2007-2013. SPESE PER ATTUAZIONE ASSE VIII LINEA DI INTERVENTO 8.1 INTERVENTI A SUPPORTO DELLA PARTECIPAZIONE NELL'ATTUAZIONE DEL P.O. (QUOTA UE-STATO)	892,41	0,00	0,00	0,00	0,00	0,00	892,41	0,00
		U1158020	PROGRAMMA OPERATIVO FESR 2007-2013. SPESE PER ATTUAZIONE ASSE VIII LINEA DI INTERVENTO 8.2 ASSISTENZA TECNICA ALL'ATTUAZIONE DEL P.O. (QUOTA UE-STATO)	3.864.324,21	0,00	0,00	0,00	0,00	0,00	3.864.324,21	0,00
		U1158023	PROGRAMMA OPERATIVO FESR 2007-2013. SPESE PER ATTUAZIONE ASSE VIII LINEA DI INTERVENTO 8.2 ASSISTENZA TECNICA ALL'ATTUAZIONE DEL P.O. (QUOTA UE-STATO). RETRIBUZIONI - RETRIBUZIONI IN DENARO	335,59	0,00	0,00	0,00	0,00	0,00	335,59	0,00
		U1158026	PROGRAMMA OPERATIVO FESR 2007-2013. SPESE PER ATTUAZIONE ASSE VIII LINEA DI INTERVENTO 8.2 ASSISTENZA TECNICA ALL'ATTUAZIONE DEL P.O. (QUOTA UE-STATO). ACQUISTO DI BENI DI CONSUMO - ALTRI BENI DI CONSUMO	49,08	0,00	0,00	0,00	0,00	0,00	49,08	0,00
		U1158034	PROGRAMMA OPERATIVO FESR 2007-2013. SPESE PER ATTUAZIONE DELL'ASSE VIII, LINEA DI INTERVENTO 8.2. ASSISTENZA TECNICA ALL'ATTUAZIONE DEL P.O. (QUOTA UE-STATO). MISSIONI E ORGANIZZAZIONE EVENTI	696,93	0,00	0,00	0,00	0,00	0,00	696,93	0,00
		U1158035	PROGRAMMA OPERATIVO FESR 2007-2013. SPESE PER ATTUAZIONE DELL'ASSE VIII, LINEA DI INTERVENTO 8.2. ASSISTENZA TECNICA ALL'ATTUAZIONE DEL P.O. (QUOTA UE-STATO). CONTRIBUTI A CARICO DELL'ENTE	85,59	0,00	0,00	0,00	0,00	0,00	85,59	0,00

Cap. di entrata	Descr.	Capitolo di spesa correlato	Descr.	Risorse vinc. al 1/1/2021	Entrate vincolate accertate nell'esercizio 2021 (dati presunti)	Impegni presunti eserc. 2021 finanziati da entrate vincolate accertate nell'esercizio o da quote vincolate del risultato di amministrazione (dati presunti)	Fondo plur. vinc. al 31/12/2021 finanziato da entrate vincolate accertate nell'esercizio o da quote vincolate del risultato di amministrazione (dati presunti)	Cancellazione nell'esercizio 2021 di residui attivi vincolati o eliminazione del vincolo su quote del risultato di amministrazione (+) e cancellazione nell'esercizio 2021 di residui passivi finanziati da risorse vincolate (-) (gestione dei residui)+ (dati presunti)	Cancellazione nell'esercizio 2021 di impegni finanziati dal fondo pluriennale vincolato dopo l'approvazione del rendiconto dell'esercizio 2020 se non reimpegnati nell'esercizio 2021 (+)	Risorse vincolate nel risultato di amministrazione presunto al 31/12/2021	Risorse vincolate presunte al 31/12/2021 applicate al primo esercizio del bilancio di previsione
				(a)	*(b)*	*(c)*	*(d)*	*(e)*	*(f)*	*(g)=(a)+(b)-(c)-(d)-(e)+ (f)*	*(i)*
		U1158036	PROGRAMMA OPERATIVO FESR 2007-2013. SPESE PER ATTUAZIONE DELL'ASSE VIII, LINEA DI INTERVENTO 8.2. ASSISTENZA TECNICA ALL'ATTUAZIONE DEL P.O. (QUOTA UE-STATO). PAGAMENTO IRAP	28,53	0,00	0,00	0,00	0,00	0,00	28,53	0,00
E2056258	ASSEGNAZIONE STATALE A DESTINAZIONE VINCOLATA. ATTIVITA' DI POLITICHE ATTIVE DEL LAVORO - FONDO PER L'OCCUPAZIONE.	U0952050	TRASFERIMENTI DELL'ASSEGNAZIONE STATALE A DESTINAZIONE VINCOLATA. ATTIVITA' DI POLITICHE ATTIVE DEL LAVORO - FONDO PER L'OCCUPAZIONE .	7.974.336,01	0,00	0,00	0,00	0,00	0,00	7.974.336,01	0,00
		U0952051	TRASFERIMENTI DELL' ASSEGNAZIONE STATALE A DESTINAZIONE VINCOLATA. ATTIVITA' DI POLITICHE ATTIVE DEL LAVORO - FONDO PER L'OCCUPAZI ONE.TRASFERIMENTI CORRENTI A ALTRE IMPRESE	40.800,00	0,00	0,00	0,00	0,00	0,00	40.800,00	0,00
		U0952052	TRASFERIMENTI DELL'ASSEGNAZIONE STATALE A DESTINAZIONE VINCOLATA. ATTIVITA' DI POLITICHE ATTIVE DEL LAVORO. FONDO PER L'OCCUPAZIONE - SPESE PER CONSULENZE	40.800,00	0,00	0,00	0,00	0,00	0,00	40.800,00	0,00
		U0952053	TRASFERIMENTI DELL'ASSEGNAZIONE STATALE A DESTINAZIONE VINCOLATA. ATTIVITA' DI POLITICHE ATTIVE DEL LAVORO. FONDO PER L'OCCUPAZIONE - SPESE PER MISSIONI	40.800,00	0,00	0,00	0,00	0,00	0,00	40.800,00	0,00
		U0952054	TRASFERIMENTI DELL'ASSEGNAZIONE STATALE A DESTINAZIONE VINCOLATA. ATTIVITA' DI POLITICHE ATTIVE DEL LAVORO. FONDO PER L'OCCUPAZIONE - SPESE PER SEGRETERIA DEL COMITATO	40.800,00	0,00	0,00	0,00	0,00	0,00	40.800,00	0,00
		U0952055	TRASFERIMENTI DELL'ASSEGNAZIONE STATALE A DESTINAZIONE VINCOLATA. ATTIVITA' DI POLITICHE ATTIVE DEL LAVORO. FONDO PER L'OCCUPAZIONE - CONTRIBUTI SOCIALI A CARICO DELL'ENTE	40.800,00	0,00	0,00	0,00	0,00	0,00	40.800,00	0,00
		U0952056	TRASFERIMENTI DELL'ASSEGNAZIONE STATALE A DESTINAZIONE VINCOLATA. ATTIVITA' DI POLITICHE ATTIVE DEL LAVORO. FONDO PER L'OCCUPAZIONE - IRAP	40.800,00	0,00	0,00	0,00	0,00	0,00	40.800,00	0,00
		U0952057	TRASFERIMENTI DELL'ASSEGNAZIONE STATALE A DESTINAZIONE VINCOLATA. ATTIVITA' DI POLITICHE ATTIVE DEL LAVORO. FONDO PER L'OCCUPAZIONE - TRASFERIMENTI CORRENTI A FAMIGLIE	40.800,00	0,00	0,00	0,00	0,00	0,00	40.800,00	0,00
E2057015	TRASFERIMENTO DEL PROGRAMMA DI RIQUALIFICAZIONE URBANA PER ALLOGGI A CANONI SOSTENIBILI - DECRETO MINISTERO INFRASTRUTTURE DEL 26/03/2008 (G.U. N. 115/2008)	U0411022	CONTRIBUTI CONCESSI PER L'ATTUAZIONE DEL PROGRAMMA DI RIQUALIFICAZIONE URBANA PER ALLOGGI A CANONE SOSTENIBILE - DECRETO MINISTERO INFRASTRUTTURE DEL 26/03/2008 (G.U. N. 115/2008)	2.214.988,16	3.496.912,68	1.451.136,70	0,00	0,00	0,00	4.260.764,14	0,00

Cap. di entrata	Descr.	Capitolo di spesa correlato	Descr.	Risorse vinc. al 1/1/2021	Entrate vincolate accertate nell'esercizio 2021 (dati presunti)	Impegni presunti eserc. 2021 finanziati da entrate vincolate accertate nell'esercizio o da quote vincolate del risultato di amministrazione (dati presunti)	Fondo plur. vinc. al 31/12/2021 finanziato da entrate vincolate accertate nell'esercizio o da quote vincolate del risultato di amministrazione (dati presunti)	Cancellazione nell'esercizio 2021 di residui attivi vincolati o eliminazione del vincolo su quote del risultato di amministrazione (+) e cancellazione nell'esercizio 2021 di residui passivi finanziati da risorse vincolate (-) (gestione dei residui)± (dati presunti)	Cancellazione nell'esercizio 2021 di impegni finanziati dal fondo pluriennale vincolato dopo l'approvazione del rendiconto dell'esercizio 2020 se non reimpegnati nell'esercizio 2021 (+)	Risorse vincolate nel risultato di amministrazione presunto al 31/12/2021	Risorse vincolate presunte al 31/12/2021 applicate al primo esercizio del bilancio di previsione
				(a)	*(b)*	*(c)*	*(d)*	*(e)*	*(f)*	*(g)=(a)+(b)-(c)-(d)-(e)+ (f)*	*(i)*
E2032336	TRASFERIMENTO DAL MINISTERO DELL'AMBIENTE E DELLA TUTELA DEL TERRITORIO PER MONITORAGGIO E STUDIO IN MATERIA DI TUTELA DELLE ACQUE D ALL'INQUINAMENTO DI CUI ALL'ART. 170, C. 9 DEL D.LGS. N. 152/06 -	U0621000	ATTIVITA'DI MONITORAGGIO DI CUI ALL'ART.170. COMMA 9 DEL DECRETO LGS N.152/06	879.277,50	0,00	0,00	0,00	0,00	0,00	879.277,50	0,00
		U0621001	ATTIVITA'DI MONITORAGGIO DI CUI ALL'ART.170. COMMA 9 DEL DECRETO LGS N.152/06. SPESE DI RAPPRESENTANZA, ORGANIZZAZIONE EVENTI E PUB BLICITA'	17.500,00	0,00	0,00	0,00	0,00	0,00	17.500,00	0,00
		U0621002	ATTIVITA'DI MONITORAGGIO DI CUI ALL'ART.170. COMMA 9 DEL DECRETO LGS N.152/06. TRASFERIMENTI CORRENTI AD AMMINISTRAZIONI LOCALI	85.004,17	0,00	0,00	0,00	0,00	0,00	85.004,17	0,00
E2051504	RICERCA E REDAZIONE DI UNA MONOGRAFIA A STAMPA CORREDATA DI CAROGRAFIA TEMATICA MIRATA A 'LE ACQUE SOTTERRANEE DELLA PUGLIA: DALLA RICERCA ALL'EMERGENZA NELLA SALVAGUARDIA DELLA RISORSA'. PROGETTO COD. PUG/AC/07. ENTRATE DALLO STATO PER ASSEGNAZIONI DEL M	U1082100	RICERCA E REDAZIONE DI UNA MONOGRAFIA A STAMPA CORREDATA DI CARTOGRAFIA TEMATICA MIRATA A 'LE ACQUE SOTTERRANEE DELLA PUGLIA: DALLA RICERCA ALL'EMERGENZA NELLA SALVAGUARDIA DELLA RISORSA'. PROGETTO COD. PUG/AC/07. SPESA FINANZIATA DAL MINISTERO DELLE INFRASTRUTTURE	37.388,00	0,00	0,00	0,00	0,00	0,00	37.388,00	0,00
E2057812	FONDO DI SOLIDARIETA' NAZIONALE PER GLI INTERVENTI FINANZIARI A SOSTEGNO DELLE IMPRESE AGRICOLE COLPITE DA CALAMITA' NATURALI E DA A VVERSITA' ATMOSFERICHE A CARATTERE ECCEZIONALE. D.M. 10314 DEL 16/09/2008.	U0114255	D.LGS 102/04. TRASFERIMENTI ALLE AMMINISTRAZIONI DELEGATE (L.R. 24/90) ED AGLI ISTITUTI DI CREDITO PER CONCESSIONE PROVVIDENZE CONTRIBUTIVE E CREDITIZIE PER AVVERSITA' ATMOSFERICHE. D.M. 2347/08	654.794,00	0,00	654.794,00	0,00	0,00	0,00	0,00	0,00
E2046316	TRASFERIMENTO FONDI F.A.S. 2004/2007 DEL. CIPE N. 19/2004 - DGR N. 1961/2006 - PROGETTO GRASTEPP - TRA GRAVINE E STEPPE.	U0611036	TRASFERIMENTO AGLI ENTI LOCALI DEI FONDI F.A.S. 2004/2007 DEL. CIPE N. 19/2004 - DGR N. 1961/2006 PER LA REALIZZAZIONE DEL - PROGET TO GRASTEPP - TRA GRAVINE E STEPPE.	4.400,00	0,00	0,00	0,00	0,00	0,00	4.400,00	0,00
		U0611037	SPESE PER LA REALIZZAZIONE DEL - PROGETTO GRASTEPP - TRA GRAVINE E STEPPE. FINANZIATO DAI FONDI F.A.S. 2004/2007 DEL. CIPE N. 19/200 4 - DGR N. 1961/2006	296.841,70	0,00	0,00	0,00	0,00	0,00	296.841,70	0,00
E2032340	CONCESSIONI D'USO DEL MARCHIO PRODOTTI DI QUALITà PUGLIA	U0111120	SPESE PER AZIONI PROMOZIONALI E PUBBLICITARIE PER I PRODOTTI AGRICOLI CON MARCHIO PRODOTTI DI PUGLIA	11.800,86	540,00	0,00	0,00	0,00	0,00	12.340,86	0,00
E2035786	ASSEGNAZIONE STATALE DELLE QUOTE VINCOLARE AGLI OBIETTIVI DI PIANO SANITARIO PER L'ANNO 2007 DELIB. CIPE N. 114/2007.	U0741086	EROGAZIONE DELLE QUOTE VINCOLATE AGLI OBIETTIVI DI PIANO SANITARIO PER L'ANNO 2007 - DELIBERA CIPE N. 114/07.	33.849,94	0,00	0,00	0,00	0,00	0,00	33.849,94	0,00
E2033861	CONTRIBUTO DA PARTE DEL LEADER PARTNER PER LA REALIZZAZIONE DEL PROGETTO 'REMPART- ERASMUS FOR YOUNG ENTREPRENEURS COMMITIMENT'.	U0814040	SPESE PER LA REALIZZAZIONE DEL PROGETTO 'REMPART-ERASMUS FOR YOUNG ENTREPRENEURS COMMITIMENT'.	8.247,62	0,00	0,00	0,00	0,00	0,00	8.247,62	0,00
E2054715	TRASFERIMENTO DAL M.E.F.- LG.R.U.E. DELLE CONTROPARTITE PUBBLICHE NAZIONALI (FONDO DI ROTAZIONE L. 183/87) AFFERENTI LE ATTIVITA' DI CUI ALL'ASSE 1 ASSE 2 ASSE 3 ASSE 4 DEL P.O. COOPERAZIONE TERRITORIALE EUROPEA 2007/2013 GRECIA/ITALIA.	U1083400	P.O. COOPERAZIONE TERRITORIALE EUROPEA 2007/2013 GRECIA/ITALIA. EROGAZIONI AI BENEFICIARI FINALI DELLE CONTROPARTITE PUBBLICHE NAZIONALI (FONDO DI ROTAZIONE L. 183/87) AFFERENTI LE ATTIVITA' DI CUI ALL'ASSE 1 ASSE 2 ASSE 3	0,00	0,00	0,00	0,00	0,00	0,00	0,00	0,00

Cap. di entrata	Descr.	Capitolo di spesa correlato	Descr.	Risorse vinc. al 1/1/2021	Entrate vincolate accertate nell'esercizio 2021 (dati presunti)	Impegni presunti eserc. 2021 finanziati da entrate vincolate accertate nell'esercizio o da quote vincolate del risultato di amministrazione (dati presunti)	Fondo plur. vinc. al 31/12/2021 finanziato da entrate vincolate accertate nell'esercizio o da quote vincolate del risultato di amministrazione (dati presunti)	Cancellazione nell'esercizio 2021 di residui attivi vincolati o eliminazione del vincolo su quote del risultato di amministrazione (+) e cancellazione nell'esercizio 2021 di residui passivi finanziati da risorse vincolate (-) (gestione dei residui)+ (dati presunti)	Cancellazione nell'esercizio 2021 di impegni finanziati dal fondo pluriennale vincolato dopo l'approvazione del rendiconto dell'esercizio 2020 se non reimpegnati nell'esercizio 2021 (+)	Risorse vincolate nel risultato di amministrazione presunto al 31/12/2021	Risorse vincolate presunte al 31/12/2021 applicate al primo esercizio del bilancio di previsione
				(a)	*(b)*	*(c)*	*(d)*	*(e)*	*(f)*	*(g)=(a)+(b)-(c)-(d)-(e)+ (f)*	*(i)*
E2057999	ASSEGNAZIONI STATALI D.M. 20267 DEL 4.9.2009 - FONDO SOLIDARIETA' NAZIONALE - (DD.MM. DECLARATORIA 10311/08 E 11599/09) PER ATTUAZIONE ARTICOLI 5 E 7 DEL DECRETO LEGISLATIVO N. 102/04 -	U0114233	AVVERSITA' ATMOSFERICHE.TRASFERIMENTI ALLE AMMINISTRAZIONI DELEGATE(L.R.24/90) ED AGLI ISTITUTI DI CREDITO PER CONCESSIONE PROVVIDENZE PREVISTE DAL DECRETO LEGISLATIVO 102/2004 ART.5 E 7 DD.MM. DI DECLARATORIA N. 10311/2008 E N. 11599/2009.	208.701,08	0,00	208.701,08	0,00	0,00	0,00	0,00	0,00
E2032422	PROGRAMMA COMUNITARIO URBACT II - PROGETTO DEL WORKING GROUP DAL TITOLO 'SHARIN URBAN KNOWLEDGE' CON LEAD PARTNER L'UNIVERSITA' IUAV DI VENEZIA.	U0574015	PROGRAMMA COMUNITARIO URBACT II - PROGETTO DEL WORKING GROUP DAL TITOLO 'SHARIN URBAN KNOWLEDGE' CON LEAD PARTNER L'UNIVERSITA' IUAV DI VENEZIA.	1.336,64	0,00	0,00	0,00	0,00	0,00	1.336,64	0,00
E2036902	RISORSE TRASFERITE DALL'ISTAT PER REALIZZAZIONE DEL VI CENSIMENTO GENERALE DELL'AGRICOLTURA.	U1084045	CONTRIBUTO PER LE FUNZIONI DI COORDINAMENTO INTERCOMUNALE TRASFERITO DALL'ISTAT PER REALIZZAZIONE DEL VI CENSIMENTO GENERALE DELL'AG RICOLTURA.	983.636,92	16.667,00	0,00	0,00	0,00	0,00	1.000.303,92	0,00
		U1084050	CONTRIBUTO PER IL FUNZIONAMENTO DELL'UFFICIO STATISTICO REGIONALE TRASFERITO DALL'ISTAT PER REALIZZAZIONE DEL VI CENSIMENTO GENERALE DELL'AGRICOLTURA.	203.952,28	0,00	0,00	0,00	0,00	0,00	203.952,28	0,00
E2037282	ASSEGNAZIONE DEL DIPARTIMENTO PER LE PARI OPPORTUNITA' - PRESIDENZA CONSIGLIO DEI MINISTRI PER L'ATTUAZIONE DEL PROGRAMMA OPERATIVO RELATIVO ALLA REALIZZAZIONE DI 'UN SISTEMA DI INTERVENTI PER FAVORIRE LA CONCILIAZIONE DEI TEMPI DI VITA E DI LAVORO' DI	U0781016	SPESE PER L'ATTUAZIONE DEL PROGRAMMA OPERATIVO RELATIVO ALLA REALIZZAZIONE DI UN SISTEMA DI INTERVENTI PER LA CONCILIAZIONE DEI TEMP I DI VITA E DI LAVORO DI CUI ALL'INTESA APPROVATA IN CONFERENZA UNIFICATA IL 29-APRILE-2010	302.841,34	0,00	111.009,75	0,00	0,00	0,00	191.831,59	0,00
		U0781018	SPESE PER L'ATTUAZIONE DEL PROGRAMMA OPERATIVO RELATIVO ALLA REALIZZAZIONE DI UN SISTEMA DI INTERVENTI PER LA CONCILIAZIONE DEI TEMP I DI VITA E DI LAVORO DI CUI ALL'INTESA APPROVATA IN CONFERENZA UNIFICATA IL 29-APRILE-2010 - TRASFERIMENTI CORRENTI A IM	202.256,60	0,00	35.712,65	0,00	0,00	0,00	166.543,95	0,00
		U0781019	SPESE PER L'ATTUAZIONE DEL PROGRAMMA OPERATIVO RELATIVO ALLA REALIZZAZIONE DI UN SISTEMA DI INTERVENTI PER LA CONCILIAZIONE DEI TEMP I DI VITA E DI LAVORO DI CUI ALL'INTESA APPROVATA IN CONFERENZA UNIFICATA IL 29-APRILE-2010 - TRASFERIMENTI CORRENTI A IS	18.307,19	0,00	18.307,19	0,00	0,00	0,00	0,00	0,00
		U0781021	SPESE PER L'ATTUAZIONE DEL PROGRAMMA OPERATIVO RELATIVO ALLA REALIZZAZIONE DI UN SISTEMA DI INTERVENTI PER LA CONCILIAZIONE DEI TEMP I DI VITA E DI LAVORO DI CUI ALL'INTESA APPROVATA IN CONFERENZA UNIFICATA IL 29-APRILE-2010 - TRASFERIMENTI CORRENTI A AL	78.884,60	0,00	18.156,60	0,00	0,00	0,00	60.728,00	0,00
E2034708	SPESE PER ATTIVITA' DI PREVENZIONE DEI COMPORTAMENTI A RISCHIO NEGLI ADOLESCENTI	U0711018	TRASFERIMENTI RISORSE ALLE AA.SS.LL. PER L'ATTUAZIONE DEL PROGETTO GUADAGNARE SALUTE IN ADOLESCENZA.	14.204,54	0,00	0,00	0,00	0,00	0,00	14.204,54	0,00

Cap. di entrata	Descr.	Capitolo di spesa correlato	Descr.	Risorse vinc. al 1/1/2021	Entrate vincolate accertate nell'esercizio 2021 (dati presunti)	Impegni presunti eserc. 2021 finanziati da entrate vincolate accertate nell'esercizio o da quote vincolate del risultato di amministrazione (dati presunti)	Fondo plur. vinc. al 31/12/2021 finanziato da entrate vincolate accertate nell'esercizio o da quote vincolate del risultato di amministrazione (dati presunti)	Cancellazione nell'esercizio 2021 di residui attivi vincolati o eliminazione del vincolo su quote del risultato di amministrazione (+) e cancellazione nell'esercizio 2021 di residui passivi finanziati da risorse vincolate (-) (gestione dei residui)+ (dati presunti)	Cancellazione nell'esercizio 2021 di impegni finanziati dal fondo pluriennale vincolato dopo l'approvazione del rendiconto dell'esercizio 2020 se non reimpegnati nell'esercizio 2021 (+)	Risorse vincolate nel risultato di amministrazione presunto al 31/12/2021	Risorse vincolate presunte al 31/12/2021 applicate al primo esercizio del bilancio di previsione
				(a)	*(b)*	*(c)*	*(d)*	*(e)*	*(f)*	*(g)=(a)+(b)-(c)-(d)-(e)+ (f)*	*(i)*
E2037252	PROGETTO COMUNITARIO +RESPECT	U0785100	SPESE PER LA REALIZZAZIONE DEL PROGETTO +RESPECT.	5.334,74	0,00	0,00	0,00	0,00	0,00	5.334,74	0,00
E2033843	ASSEGNAZIONI DELL' AUTORITA' PER LA VIGILANZA SUI CONTRATTI PUBBLICI (ART. 7 D.GLS. 163/2006 E INTESA CONFERENZA STATO-REGIONI DEL 25/03/2008)=	U0513050	SPESE PER IL FINANZIAMENTO DELLA SEZIONE REGIONALE DELL'OSSERVATORIO DEI CONTRATTI PUBBLICI. - D.LGS. 163/2006, ART. 7 - L.R. 13/01, ART. 8.	293.463,49	0,00	0,00	0,00	0,00	0,00	293.463,49	0,00
E1021000	TRASFERIMENTO QUOTA IRPEF 5 PER MILLE	U0785012	SPESE PER INTERVENTI STRAORDINARI PER GRAVE INDIGENZA, FINANZIATE CON LA QUOTA DEL 5 PER MILLE DEVOLUTO ALLA REGIONE	75.198,21	8.653,84	0,00	0,00	0,00	0,00	83.852,05	0,00
E2032345	QUOTA DI COFINANZIAMENTO DELLA U.E. PER ATTUAZIONE PROGETTO LIFE + NATURA & BIODIVERSITA' N. LIFE 09 NAT/IT/000150 - INTERVENTI DI CONSERVAZIONE DEGLI HABITAT DELLE ZONE UMIDE COSTIERE NEL SIC ZONE UMIDE DELLA CAPITANATA	U0909008	PROGETTO LIFE + NATURA & BIODIVERSITA' N. LIFE 09 NAT/IT/000150 - CONTRIBUTI AGLI INVESTIMENTI AL CSN ONLUS	0,00	314.130,50	247.151,75	0,00	0,00	0,00	66.978,75	0,00
E2032412	ASSEGNAZIONI STATALI D.M. N. 17922 DEL 3.8.2010 - FONDO DI SOLIDATRIETA' NAZIONALE - (DD.MM. DECLARATORIA N. 10013/07 E N. 9012/10) PER ATTUAZIONE ARTICOLI 5 E 7 DEL DECRETO LEGISLATIVO N. 102/04 -	U0114239	AVVERSITA' ATMOSFERICHE TRASFERIMENTI ALLE AMMINISTRAZIONI DELEGATE (L.R. 24/90) ED ISTITUTI DI CREDITO PER CONCESSIONE PREVIDENZE PREVISTE DAL DECRETO LEGISLATIVO N. 102/04 ARTT. 5 E 7 . DD.MM. DI DECLARATORIA N. 10013/2007 E N. 9012/2010	429.762,00	0,00	429.762,00	0,00	0,00	0,00	0,00	0,00
E2047035	SIN BRINDISI - ATTUAZIONE INTERVENTI DI MESSA IN SICUREZZA IN ATTUAZIONE DELL'APQ 18/12/2007	U0611110	CONCERNENTE IL SIN DI BRINDISI E PER L'ATTUAZIONE DEGLI INTERVENTI DI MESSA IN SICUREZZA E BONIFICA DELLE AREE COMPRESE NEI SITI DI INTERESSE NAZIONALE DI TARANTO, MANFREDONIA E BARI EX FIBRONIT. EX D.M. 468/2001 E 308/2009	5.239.200,33	0,00	5.239.200,33	0,00	0,00	0,00	0,00	0,00
		U0611111	SIN BRINDISI – ATTUAZIONE INTERVENTI DI MESSA IN SICUREZZA IN ATTUAZIONE DELL'APQ DEL 18/12/2007	627.096,38	0,00	276.055,44	0,00	0,00	0,00	351.040,94	0,00
E2033854	TRASFERIMENTI STATALI FINALIZZATI ALLE INDAGINI DI MICROZONAZIONE A AD I NTERVENTI PER LA RIDUZIONE DEL RISCHIO SISMICO SU STRUTTURE STATEGICHE - OPCM N. 3907 DEL 13.11.2010	U0511037	SPESE PER L'ATTUAZIONE DEL OPCM N.3907 DEL 13/11/2010, ART. 2 COMMA 1, LETT. A) - INDAGINI DI MICROZONAZIONE SISMICA.	12.587,75	6.562.278,48	12.587,75	0,00	0,00	0,00	6.562.278,48	0,00
		U0511038	SPESE PER L'ATTUAZIONE DEL OPCM N.3907 DEL 13/11/2010, ART. 2 COMMA 1, LETT. B) E C)- INTERVENTI FINALIZZATI ALLA RIDUZIONE DEL RISC HIO SISMICO SU STRUTTURE STRATEGICHE.	12.587,75	0,00	12.587,75	0,00	0,00	0,00	0,00	0,00
		U0511046	FONDO PER LA PREVENZIONE DEL RISCHIO SISMICOART. 11 D.L. 28 APRILE 2009 N.39 CONVERTITO CON MODIFICAZIONI DALLA LEGGE 77/2009. SPESE HPER INDAGINI DI MICROZONAZIONE SISMICA.	1.431.458,77	0,00	1.163.757,15	0,00	0,00	0,00	267.701,62	0,00
		U0511047	FONDO PER LA PREVENZIONE DEL RISCHIO SISMICOART. 11 D.L. 28 APRILE 2009 N.39 CONVERTITO CON MODIFICAZIONI DALLA LEGGE 77/2009. INTER VENTI STRUTTURALI DI OPERE PUBBLICHE STRATEGICHE.	452.994,94	0,00	452.994,94	0,00	0,00	0,00	0,00	0,00

Cap. di entrata	Descr.	Capitolo di spesa correlato	Descr.	Risorse vinc. al 1/1/2021	Entrate vincolate accertate nell'esercizio 2021 (dati presunti)	Impegni presunti eserc. 2021 finanziati da entrate vincolate accertate nell'esercizio o da quote vincolate del risultato di amministrazione (dati presunti)	Fondo plur. vinc. al 31/12/2021 finanziato da entrate vincolate accertate nell'esercizio o da quote vincolate del risultato di amministrazione (dati presunti)	Cancellazione nell'esercizio 2021 di residui attivi vincolati o eliminazione del vincolo su quote del risultato di amministrazione (+) e cancellazione nell'esercizio 2021 di residui passivi finanziati da risorse vincolate (-) (gestione dei residui)+ (dati presunti)	Cancellazione nell'esercizio 2021 di impegni finanziati dal fondo pluriennale vincolato dopo l'approvazione del rendiconto dell'esercizio 2020 se non reimpegnati nell'esercizio 2021 (+)	Risorse vincolate nel risultato di amministrazione presunto al 31/12/2021	Risorse vincolate presunte al 31/12/2021 applicate al primo esercizio del bilancio di previsione
				(a)	*(b)*	*(c)*	*(d)*	*(e)*	*(f)*	*(g)=(a)+(b)-(c)-(d)-(e)+ (f)*	*(i)*
		U0511048	FONDO PER LA PREVENZIONE DEL RISCHIO SISMICO ART. 11 D.L. 28 APRILE 2009 N.39 CONVERTITO CON MODIFICAZIONI DALLA LEGGE 77/2009. INTE RVENTI STRUTTURALI DI EDIFICI PRIVATI.	15.627,75	0,00	15.627,75	0,00	0,00	0,00	0,00	0,00
		U0511049	FONDO PER LA PREVENZIONE DEL RISCHIO SISMICOART. 11 D.L. 28 APRILE 2009 N.39 CONVERTITO CON MODIFICAZIONI DALLA LEGGE 77/2009.ONERI RELATIVI ALLA REALIZZAZIONE DELLE PROCEDURE DI CONCESSIONE DI CONTRIBUTI.	78.270,19	0,00	78.270,19	0,00	0,00	0,00	0,00	0,00
		U0511058	SPESE PER L'ATTUAZIONE DEL OPCM N.3907 DEL 13/11/2010. ART. 2 COMMA 1, LETT. A) - INDAGINI DI MICROZONAZIONE SISMICA. - IMPOSTA REGIONALE SULLE ATTIVITA' PRODUTTIVE (IRAP)	12.587,75	0,00	12.587,75	0,00	0,00	0,00	0,00	0,00
		U0511059	FONDO PER LA PREVENZIONE DEL RISCHIO SISMICOART. 11 D.L. 28 APRILE 2009 N.39 CONVERTITO CON MODIFICAZIONI DALLA LEGGE 77/2009.ONERI RELATIVI ALLA REALIZZAZIONE DELLE PROCEDURE DI CONCESSIONE DI CONTRIBUTI - IMPOSTA REGIONALE SULLE ATTIVITA' PRODUTTIVE (IR	12.587,75	0,00	12.587,75	0,00	0,00	0,00	0,00	0,00
		U0511061	FONDO PER LA PREVENZIONE DEL RISCHIO SISMICOART. 11 D.L. 28 APRILE 2009 N.39 CONVERTITO CON MODIFICAZIONI DALLA LEGGE 77/2009.ONERI RELATIVI ALLA REALIZZAZIONE DELLE PROCEDURE DI CONCESSIONE DI CONTRIBUTI - RETRIBUZIONI IN DENARO	12.587,75	0,00	12.587,75	0,00	0,00	0,00	0,00	0,00
		U0511062	FONDO PER LA PREVENZIONE DEL RISCHIO SISMICOART. 11 D.L. 28 APRILE 2009 N.39 CONVERTITO CON MODIFICAZIONI DALLA LEGGE 77/2009.ONERI RELATIVI ALLA REALIZZAZIONE DELLE PROCEDURE DI CONCESSIONE DI CONTRIBUTI - CONTRIBUTI SOCIALI EFFETTIVI A CARICO DELL'ENTE	12.587,75	0,00	12.587,75	0,00	0,00	0,00	0,00	0,00
E2032331	TRASFERIMENTO DALLO STATO PER L'ATTUAZIONE DELL'ACCORDO DI PROGRAMMA QUADRO -POLITICHE GIOVANILI-. DELIBERA CIPE N.20/04	U1140411	FONDO NAZIONALE POLITICHE GIOVANILI	14.761,20	0,00	0,00	0,00	0,00	0,00	14.761,20	0,00
E2032371	INTESA ISTITUZIONALE DI PROGRAMMA STATO - REGIONE PUGLIA. ACCORDO DI PROGRAMMA QUADRO SVILUPPO LOCALE . ENTRATE DALLO STATO PER ASS EGNAZIONI DI CUI ALLA DEL. CIPE N. 142/1999	U1141011	INTESA ISTITUZIONALE DI PROGRAMMA STATO - REGIONE PUGLIA. ACCORDO DI PROGRAMMA QUADRO SVILUPPO LOCALE . SPESE FINANZIATE DALLA DEL. CIPE N. 142/1999. SETTORE AGRICOLTURA	0,00	0,00	0,00	0,00	0,00	0,00	0,00	0,00
E2032332	INTESA ISTITUZIONALE DI PROGRAMMA STATO -REGIONE PUGLIA ACCORDO DI PROGRAMMA QUADRO 'POLITICHE GIOVANILI' - SECONDO ATTO INTEGRATIVO . ENTRATE DALLO STATO PER ASSEGNAZIONI DI CUI ALLA LEGGE NUMERO 248/06.	U1141037	INTESA ISTITUZIONALE DI PROGRAMMA STATO - REGIONE PUGLIA. ACCORDO DI PROGRAMMA QUADRO SVILUPPO LOCALE . SPESE FINANZIATE DALLA DEL. CIPE N. 138/2000 - SETTORE TURISMO	1.100.000,00	0,00	0,00	0,00	0,00	0,00	1.100.000,00	0,00

Cap. di entrata	Descr.	Capitolo di spesa correlato	Descr.	Risorse vinc. al 1/1/2021	Entrate vincolate accertate nell'esercizio 2021 (dati presunti)	Impegni presunti eserc. 2021 finanziati da entrate vincolate accertate nell'esercizio o da quote vincolate del risultato di amministrazione (dati presunti)	Fondo plur. vinc. al 31/12/2021 finanziato da entrate vincolate accertate nell'esercizio o da quote vincolate del risultato di amministrazione (dati presunti)	Cancellazione nell'esercizio 2021 di residui attivi vincolati o eliminazione del vincolo su quote del risultato di amministrazione (+) e cancellazione nell'esercizio 2021 di residui passivi finanziati da risorse vincolate (-) (gestione dei residui)+ (dati presunti)	Cancellazione nell'esercizio 2021 di impegni finanziati dal fondo pluriennale vincolato dopo l'approvazione del rendiconto dell'esercizio 2020 se non reimpegnati nell'esercizio 2021 (+)	Risorse vincolate nel risultato di amministrazione presunto al 31/12/2021	Risorse vincolate presunte al 31/12/2021 applicate al primo esercizio del bilancio di previsione
				(a)	*(b)*	*(c)*	*(d)*	*(e)*	*(f)*	*(g)=(a)+(b)-(c)-(d)-(e)+ (f)*	*(i)*
E2032329	ACCORDO DI PROGRAMMA QUADRO - RICERCA SCIENTIFICA- II ATTO INTEGRATIVO. ENTRATE DELLO STATO PER ASSEGNAZIONI DI CUI ALLA DELIBERA CIP E N.20/04	U1141902	SPESE PER L'ATTUAZIONE DELL'APQ IN MATERIA DI E-GOVERNMENT E SOCIETA' DELL'INFORMAZIONE NELLA REGIONE PUGLIA I0 ATTO INTEGRATIVO- PROGETTI FINANZIATI CON DELIBERA CIPE N. 20/2004 (QUOTA E.4 REGIONE DEL MEZZOGIORNO. SETTORE SERVIZI SOCIALI.	412.928,54	0,00	0,00	0,00	0,00	0,00	412.928,54	0,00
E2032333	TRASFERIMENTO DALLO STATO PER L'ATTUAZIONE DELL'ACCORDO DI PROGRAMMA QUADRO 'SVILUPPO LOCALE' - DELIBERA CIPE N.20/04	U1142300	FONDO SVILUPPO E COESIONE. RIPROGRAMMAZIONE DEL. CIPE 41/2012 . SETTORE SVILUPPO LOCALE - SERVIZIO COMPETITIVITA'	2.943.248,05	0,00	65.364,31	0,00	0,00	0,00	2.877.883,74	0,00
E2032334	TRASFERIMENTI DALLO STATO PER GLI INTERVENTI PREVISTI DA ACCORDI DI PROGRAMMA QUADRO	U1143015	INTESA ISTITUZIONALE DI PROGRAMMA STATO-REGIONE PUGLIA ACCORDO DI PROGRAMMA QUADRO BENI CULTURALI - SPESE FINANZIATE DALLA DELIB. CIPE N. 142/99. COFINANZIAMENTO REGIONALE ASSE IV P.O. FESR 2007-2013.	302,82	0,00	0,00	0,00	0,00	0,00	302,82	0,00
E2032382	INTESA ISTITUZIONALE DI PROGRAMMA STATO-REGIONE PUGLIA ACCORDO DI PROGRAMMA QUADRO BENI CULTURALI ENTRATE DALLO STATO PER ASSEGNAZIONI DI CUI ALLA DELIB. CIPE N. 84/2000.	U1143025	INTESA ISTITUZIONALE DI PROGRAMMA STATO-REGIONE PUGLIA ACCORDO DI PROGRAMMA QUADRO BENI CULTURALI - SPESE FINANZIATE DALLA DELIB. CIPE N. 84/00. COFINANZIAMENTO REGIONALE ASSE IV P.O. FESR 2007-2013.	11.354,45	0,00	0,00	0,00	0,00	0,00	11.354,45	0,00
E2032372	INTESA ISTITUZIONALE DI PROGRAMMA STATO - REGIONE PUGLIA. ACCORDO DI PROGRAMMA QUADRO SVILUPPO LOCALE . ENTRATE DALLO STATO PER ASS EGNAZIONI DI CUI ALLA DEL. CIPE N. 84/2000	U1143035	INTESA ISTITUZIONALE DI PROGRAMMA STATO-REGIONE PUGLIA ACCORDO DI PROGRAMMA QUADRO BENI CULTURALI - SPESE FINANZIATE DALLA DELIB. CIPE N. 138/00. COFINANZIAMENTO REGIONALE ASSE IV P.O. FESR 2007-2013.	14.300,12	0,00	0,00	0,00	0,00	0,00	14.300,12	0,00
E2032373	INTESA ISTITUZIONALE DI PROGRAMMA STATO - REGIONE PUGLIA. ACCORDO DI PROGRAMMA QUADRO SVILUPPO LOCALE . ENTRATE DALLO STATO PER ASS EGNAZIONI DI CUI ALLA DEL. CIPE N. 138/2000	U1143045	INTESA ISTITUZIONALE DI PROGRAMMA STATO-REGIONE PUGLIA ACCORDO DI PROGRAMMA QUADRO BENI CULTURALI - ATTO INTEGRATIVO - SPESE FINAN ZIATE DALLA DELIB. CIPE N. 17/03.	1.282.649,37	0,00	0,00	0,00	0,00	0,00	1.282.649,37	0,00
E2032377	INTESA ISTITUZIONALE DI PROGRAMMA STATO-REGIONE PUGLIA. ACCORDO DI PROGRAMMA QUADRO SVILUPPO LOCALE . ATTO INTEGRATIVO 2. ENTRATE D ALLO STATO PER ASSEGNAZIONI DI CUI ALLA DEL. CIPE N. 20/04.	U1143055	INTESA ISTITUZIONALE DI PROGRAMMA STATO-REGIONE PUGLIA. ACCORDO DI PROGRAMMA QUADRO BENI ED ATTIVITA' CULTURALI . ATTO INTEGRATIVO 2. SPESE FINANZIATE DALLO STATO PER ASSEGNAZIONI DI CUI ALLA DEL. CIPE N. 20/04. SETTOTE BENI CULTURALI.	2.304,10	0,00	0,00	0,00	0,00	0,00	2.304,10	0,00
E2032378	INTESA ISTITUZIONALE DI PROGRAMMA STATO - REGIONE PUGLIA. ACCORDO DI PROGRAMMA QUADRO 'SVILUPPO LOCALE'. 30 ATTO INTEGRATIVO . ENTRATE DALLO STATO PER ASSEGNAZIONI DI CUI ALLA DEL. CIPE N. 35/05.	U1143075	INTESA ISTITUZIONALE DI PROGRAMMA STATO-REGIONE PUGLIA. ACCORDO DI PROGRAMMA QUADRO BENI ED ATTIVITA' CULTURALI .II^ ATTO INTEGRA TIVO . SPESE FINANZIATE D ALLA DEL. CIPE N. 35/005. SETTOTE BENI CULTURALI	36.115,06	0,00	0,00	0,00	0,00	0,00	36.115,06	0,00
E2032379	INTESA ISTITUZIONALE DI PROGRAMMA STATO - REGIONE PUGLIA. ACCORDO DI PROGRAMMA QUADRO 'CITTA''. ENTRATE DALLO STATO PER ASSEGNAZIO NI DI CUI ALLA DEL. CIPE N. 20/04.	U1143076	INTESA ISTITUZIONALE DI PROGRAMMA STATO-REGIONE PUGLIA. ACCORDO DI PROGRAMMA QUADRO -BENI CULTURALI- . IV ATTO INTEGRATIVO. SPESE FIN ANZIATE DALLA DELIBERA CIPE N. 3/2006. SETTORE BENI CULTURALI.	159.502,71	0,00	0,00	0,00	0,00	0,00	159.502,71	0,00

Cap. di entrata	Descr.	Capitolo di spesa correlato	Descr.	Risorse vinc. al 1/1/2021	Entrate vincolate accertate nell'esercizio 2021 (dati presunti)	Impegni presunti eserc. 2021 finanziati da entrate vincolate accertate nell'esercizio o da quote vincolate del risultato di amministrazione (dati presunti)	Fondo plur. vinc. al 31/12/2021 finanziato da entrate vincolate accertate nell'esercizio o da quote vincolate del risultato di amministrazione (dati presunti)	Cancellazione nell'esercizio 2021 di residui attivi vincolati o eliminazione del vincolo su quote del risultato di amministrazione (+) e cancellazione nell'esercizio 2021 di residui passivi finanziati da risorse vincolate (-) (gestione dei residui)+ (dati presunti)	Cancellazione nell'esercizio 2021 di impegni finanziati dal fondo pluriennale vincolato dopo l'approvazione del rendiconto dell'esercizio 2020 se non reimpegnati nell'esercizio 2021 (+)	Risorse vincolate nel risultato di amministrazione presunto al 31/12/2021	Risorse vincolate presunte al 31/12/2021 applicate al primo esercizio del bilancio di previsione
				(a)	*(b)*	*(c)*	*(d)*	*(e)*	*(f)*	*(g)=(a)+(b)-(c)-(d)-(e)+ (f)*	*(i)*
E2055339	INTESA ISTITUZIONALE DI PROGRAMMA STATO-REGIONE PUGLIA. ACCORDO DI PROGRAMMA QUADRO 'POLITICHE GIOVANILI'. ENTRATE DALLO STATO PER ASSEGNAZIONI DI CUI ALLA DEL. CIPE N. 35/05	U1143079	INTESA ISTITUZIONALE DI PROGRAMMA STATO-REGIONE PUGLIA. ACCORDO DI PROGRAMMA QUADRO -SVILUPPO DELL'INDUSTRIA AUDIOVISIVA NEL MEZZOG IORNO-. SPESE FINANZIATE DALLA DEL. CIPE N. 20/2004. ATTIVITA' CULTIRALL COFINANZIAMENTO REGIONALE ASSE IV P.O. FESR 2007	10.123,79	0,00	0,00	0,00	0,00	0,00	10.123,79	0,00
E2032383	INTESA ISTITUZIONALE DI PROGRAMMA STATO-REGIONE PUGLIA ACCORDO DI PROGRAMMA QUADRO BENI CULTURALI ENTRATE DALLO STATO PER ASSEGNAZIONI DI CUI ALLA DELIB. CIPE N. 138/00.	U1144210	ATTUAZIONE ACCORDO DI PROGRAMMA QUADRO RISORSE IDRICHE CON LE RISORSE RIVENIENTI DA: DELIBERE CIPE NN. 36/02-142/99-84/00-FONDI MINI STERO AMBIENTE LEGGI NN. 388/00 E 448/01-MONITORAGGIO ANNUALITA' 2001-2002 E 2004 - FONDI O.P.C.M. N. 3184 DEL 22/03/2002	2.630.654,60	0,00	0,00	0,00	0,00	0,00	2.630.654,60	0,00
E2032384	INTESA ISTITUZIONALE DI PROGRAMMA STATO-REGIONE PUGLIA. ACCORDO DI PROGRAMMA QUADRO BENI ED ATTIVITA' CULTURALI . ATTO INTEGRATIVO 2. ENTRATE DALLO STATO PER ASSEGNAZIONI DI CUI ALLA DEL. CIPE N. 20/04.	U1144230	INTESA ISTITUZIONALE DI PROGRAMMA STATO-REGIONE PUGLIA. ACCORDO DI PROGRAMMA QUADRO 'TUTELA DELLE ACQUE E GESTIONE INTEGRATA DELLE R ISORSE IDRICHE'. II ATTO INTEGRATIVO. SPESE FINANZIATE DALLA DELIBERA CIPE N. 3/06.	1.527.801,13	0,00	0,00	0,00	0,00	0,00	1.527.801,13	0,00
E2032385	INTESA ISTITUZIONALE DI PROGRAMMA STATO-REGIONE PUGLIA. ACCORDO DI PROGRAMMA QUADRO 'BENI ED ATTIVITA' CULTURALI'. III ATTO INTEGRAT IVO. ENTRATE DALLO STATO PER ASSEGNAZIONI DI CUI ALLA DEL. CIPE N. 35/05.	U1146031	INTESA ISTITUZIONALE DI PROGRAMMA STATO - RAGIONE PUGLIA. ACCORDO DI PROGRAMMA QUADRO TUTELA E RISANAMENTO AMBIENTALE DEL TERRITOR IO DELLA REGIONE PUGLIA. DELIBERA CIPE N. 36/02.	883.517,19	0,00	0,00	0,00	0,00	0,00	883.517,19	0,00
E2032387	INTESA ISTITUZIONALE DI PROGRAMMA STATO-REGIONE PUGLIA. ACCORDO DI PROGRAMMA QUADRO 'BENI ED ATTIVITA' CULTURALI'. IV ATTO INTEGRATI VO. ENTRATE DALLO STATO PER ASSEGNAZIONI DI CUI ALLA DEL. CIPE N. 3/06.	U1146032	INTESA ISTITUZIONALE DI PROGRAMMA STATO-REGIONE PUGLIA. ACCORDO DI PROGRAMMA QUADRO TUTELA E RISANAMENTO AMBIENTALE . ATTO INTEGRAT IVO SPESE FINANZIATE DALLA DEL. CIPE N. 20/04	86.028,58	0,00	0,00	0,00	0,00	0,00	86.028,58	0,00
E2032388	TRASFERIMENTO DALLO STATO OER L'ATTUAZIONE DELL'ACCORDO DI PROGRAMMA QUADRO 'STUDI DI FATTBILITA''. DELIBERA CIPE N. 35/05.	U1146033	INTESA ISTITUZIONALE DI PROGRAMMA STATO-REGIONE PUGLIA'' - ATTUAZIONE DELL'ATTO INTEGRATIVO DELL'ACCORDO DI PROGRAMMA QUADRO DIFESA DEL SUOLO. DELIBERA CIPE N. 32/2005. COFINANZIAMENTO REGIONALE ASSE II P.O. FESR 2007-2013.	336.386,96	0,00	0,00	0,00	0,00	0,00	336.386,96	0,00
E2032392	FONDO PER LE AREE SOTTOUTILIZZATE (F.A.S.). PREMIALITA' DEL. CIPE N. 17/03 PUNTO 1.2.4 LETTERA A). ENTRATE DALLO STATO A VALERE SULLA DEL. CIPE N. 181/06.	U1146034	INTESA ISTITUZIONALE DI PROGRAMMA STATO-REGIONE PUGLIA - ATTUAZIONE DELL'ATTO INTEGRATIVO DELL'ACCORDO DI PROGRAMMA QUADRO DIFESA DE L SUOLO. DELIBERA CIPE N. 3/2006	674.786,59	0,00	0,00	0,00	0,00	0,00	674.786,59	0,00
E2051500	INTESA ISTITUZIONALE DI PROGRAMMA STATO - REGIONE PUGLIA. ACCORDO DI PROGRAMMA QUADRO 'CITTA''' - I ATTO INTEGRATIVO. ENTRATE DALLO STATO PER ASSEGNAZIONI DI CUI ALLA DEL. CIPE N. 3/06.	U1146035	INTESA ISTITUZIONALE DI PROGRAMMA STATO-REGIONE PUGLIA. ACCORDO DI PROGRAMMA QUADRO TUTELA E RISANAMENTO AMBIENTALE . II^ ATTO INTE GRATIVO SPESE FINANZIATE DALLA DEL. CIPE N.35/05	55.807,58	0,00	0,00	0,00	0,00	0,00	55.807,58	0,00

Cap. di entrata	Descr.	Capitolo di spesa correlato	Descr.	Risorse vinc. al 1/1/2021	Entrate vincolate accertate nell'esercizio 2021 (dati presunti)	Impegni presunti eserc. 2021 finanziati da entrate vincolate accertate nell'esercizio o da quote vincolate del risultato di amministrazione (dati presunti)	Fondo plur. vinc. al 31/12/2021 finanziato da entrate vincolate accertate nell'esercizio o da quote vincolate del risultato di amministrazione (dati presunti)	Cancellazione nell'esercizio 2021 di residui attivi vincolati o eliminazione del vincolo su quote del risultato di amministrazione (+) e cancellazione nell'esercizio 2021 di residui passivi finanziati da risorse vincolate (-) (gestione dei residui)+ (dati presunti)	Cancellazione nell'esercizio 2021 di impegni finanziati dal fondo pluriennale vincolato dopo l'approvazione del rendiconto dell'esercizio 2020 se non reimpegnati nell'esercizio 2021 (+)	Risorse vincolate nel risultato di amministrazione presunto al 31/12/2021	Risorse vincolate presunte al 31/12/2021 applicate al primo esercizio del bilancio di previsione
				(a)	*(b)*	*(c)*	*(d)*	*(e)*	*(f)*	*(g)=(a)+(b)-(c)-(d)-(e)+ (f)*	*(i)*
E2051502	INTESA ISTITUZIONALE DI PROGRAMMA STATO - REGIONE PUGLIA. ACCORDO DI PROGRAMMA QUADRO 'TUTELA E RISANAMENTO AMBIENTALE'. III ATTO IN TEGRATIVO. ENTRATE DALLO STATO PER ASSEGNAZIONI DI CUI ALLA DEL. CIPE N. 3/06.	U1147201	INTESA ISTITUZIONALE DI PROGRAMMA STATO-REGIONE PUGLIA - ATTUAZIONE DELL'ACCORDO DI PROGRAMMA QUADRO DIFESA DEL SUOLO. DELIBERA CIPE N. 17/2003 -QUOTA F 4 REGIONI DEL MEZZOGIORNO.	958.459,69	0,00	0,00	0,00	0,00	0,00	958.459,69	0,00
E2053411	INTESA ISTITUZIONALE DI PROGRAMMA STATO-REGIONE PUGLIA. ACCORDO DI PROGRAMMA QUADRO BENI ED ATTIVITA' CULTURALI - ATTO INTEGRATIVO . ENTRATE DALLO STATO PER ASSEGNAZIONI DI CUI ALLA DEL.CIPE N.17/03	U1147202	INTESA ISTITUZIONALE DI PROGRAMMA STATO-REGIONE PUGLIA - ATTUAZIONEDELL'ATTO INTEGRATIVO ALL'ACCORDO DI PROGRAMMA QUADRO DIFESA DEL SUOLO. DELIBERA CIPE N. 20/2004. COFINANZIAMENTO REGIONALE ASSE II P.O. FESR 2007-2013.	112.586,01	0,00	0,00	0,00	0,00	0,00	112.586,01	0,00
E2053412	FINANZIAMENTO DI PARTE STATALE DELL'APQ SOCIETA' DELL'INFORMAZIONE - DELIBERA CIPE N. 17/2003: QUOTA F. 4 REGIONI DEL MEZZOGIORNO.	U1148002	INTESA ISTITUZIONALE DI PROGRAMMA STATO - REGIONE PUGLIA. ACCORDO DI PROGRAMMA QUADRO IN MATERIA DI ACCELLERAZIONE DELLA SPESA IN A REE URBANE. SPESE FINANZIATE DALLA DELIBERA CIPE N. 20/2004. SEZIONE ATTUAZIONE DEL PROGRAMMA	95.072,86	0,00	0,00	0,00	0,00	0,00	95.072,86	0,00
E2053413	FINANZIAMENTO DI PARTE STATALE DELL'APQ SOCIETA' DELL'INFORMAZIONE - DELIBERA CIPE N. 17/2003: QUOTA E 1.1.2 PROGRAMMA PER IL SUD E NON SOLO.	U1148003	INTESA ISTITUZIONALE DI PROGRAMMA STATO - REGIONE PUGLIA. ACCORDO DI PROGRAMMA QUADRO IN MATERIA DI ACCELLERAZIONE DELLA SPESA IN A REE URBANE. SPESE FINANZIATE DALLA DELIBERA CIPE N. 35/2005. SETTORE PROGRAMMAZIONE E POLITICHE COMUNITARIE.PROGETTI IN AR	17.869,02	0,00	0,00	0,00	0,00	0,00	17.869,02	0,00
E2055308	ACCORDO DI PROGRAMMA QUADRO - TRASPORTI E VIABILITA' DEL 31/03/2003. ACCORDO AGGIUNTIVO 2004 DELIBERE CIPE NN. 142/99, 84/2000, 138/ 2000, 130/03 E 20/04 E DGR 1750 DEL 19/11/2004	U1148004	INTESA ISTITUZIONALE DI PROGRAMMA STATO - REGIONE PUGLIA. ACCORDO DI PROGRAMMA QUADRO IN MATERIA DI ACCELLERAZIONE DELLA SPESA IN A REE URBANE. SPESE FINANZIATE DALLA DELIBERA CIPE N. 35/2005. SEZIONE ATTUAZIONE DEL PROGRAMMA	19.606,26	0,00	0,00	0,00	0,00	0,00	19.606,26	0,00
E2055332	INTESA ISTITUZIONALE DI PROGRAMMA STATO - REGIONE PUGLIA. ACCORDO DI PROGRAMMA QUADRO TUTELA E RISANAMENTO AMBIENTALE DEL TERRITOR IO DELLA REGIONE PUGLIA . ENTRATE DALLO STATO PER ASSEGNAZIONI DI CUI ALLA DEL. CIPE N. 36/02	U1148103	ACCORDO DI PROGRAMMA QUADRO - STUDI DI FATTIBILITA'- . SPESE FINANZIATE DALLA DELIBERA CIPE N. 35/2005. SETTORE PROGRAMMAZIONE E PROG RAMMI COMUNITARI.	110.551,28	0,00	0,00	0,00	0,00	0,00	110.551,28	0,00
E2055334	A.P.Q. RICERCA SCIENTIFICA - ENTRATE DELLO STATO DI CUI ALLA DELIBERA CIPE N. 17/03	U1148303	ACCORDO DI PROGRAMMA QUADRO - STUDI DI FATTIBILITA'- . SPESE FINANZIATE DALLA DELIBERA CIPE N. 35/2005. SETTORE ASSETTO DEL TERRITORI O.	61.059,20	0,00	0,00	0,00	0,00	0,00	61.059,20	0,00
E2055335	ACCORDO DI PROGRAMMA QUADRO - RICERCA SCIENTIFICA- ATTO INTEGRATIVO I, ENTRATE DALLO STATO PER ASSEGNAZIONI DI CUI ALLA DEL. CIPE N. 20/04.	U1148604	ACCORDO DI PROGRAMMA QUADRO - STUDI DI FATTIBILITA'- . SPESE FINANZIATE DALLA DELIBERA CIPE N. 35/2005. SETTORE TUTELA DELLE ACQUE.	6.554,97	0,00	0,00	0,00	0,00	0,00	6.554,97	0,00
E2055336	TRASFERIMENTO DALLO STATO PER L'ATTUAZIONE DELL'ATTO INTEGRATIVO ALL'ACCORDO DI PROGRAMMA QUADRO DIFESA DEL SUOLO, CON LE RISORSE RI VENIENTI DALLA DELIBERA CIPE N. 20/2004 .	U1149101	A.P.Q. RICERCA SCIENTIFICA. SPESE FINANZIATE DALLA DELIBERA CIPE N. 17/03.	459.610,35	0,00	0,00	0,00	0,00	0,00	459.610,35	0,00

Cap. di entrata	Descr.	Capitolo di spesa correlato	Descr.	Risorse vinc. al 1/1/2021	Entrate vincolate accertate nell'esercizio 2021 (dati presunti)	Impegni presunti eserc. 2021 finanziati da entrate vincolate accertate nell'esercizio o da quote vincolate del risultato di amministrazione (dati presunti)	Fondo plur. vinc. al 31/12/2021 finanziato da entrate vincolate accertate nell'esercizio o da quote vincolate del risultato di amministrazione (dati presunti)	Cancellazione nell'esercizio 2021 di residui attivi vincolati o eliminazione del vincolo su quote del risultato di amministrazione (+) e cancellazione nell'esercizio 2021 di residui passivi finanziati da risorse vincolate (-) (gestione dei residui)+ (dati presunti)	Cancellazione nell'esercizio 2021 di impegni finanziati dal fondo pluriennale vincolato dopo l'approvazione del rendiconto dell'esercizio 2020 se non reimpegnati nell'esercizio 2021 (+)	Risorse vincolate nel risultato di amministrazione presunto al 31/12/2021	Risorse vincolate presunte al 31/12/2021 applicate al primo esercizio del bilancio di previsione
				(a)	*(b)*	*(c)*	*(d)*	*(e)*	*(f)*	*(g)=(a)+(b)-(c)-(d)-(e)+ (f)*	*(i)*
E2055337	TRASFERIMENTO DALLO STATO PER L'ATTUAZIONE DELL'ACCORDO DI PROGRAMMA QUADRO DIFESA DEL SUOLO CON LE RISORSE RIVENIENTI DALLA DELI BERA CIPE N. 17/2003 - QUOTA F 4 REGIONI DEL MEZZOGIORNO .	U1149201	ACCORDO DI PROGRAMMA QUADRO - RICERCA SCIENTIFICA- ATTO INTEGRATIVO I, SOTTOSCRITTO IL 30/11/2005. SPESE FINANZIATE DALLA DEL. CIPE N . 20/04. SETTORE UNIVERSITA' E RICERCA.	1.988.510,57	0,00	0,00	0,00	0,00	0,00	1.988.510,57	0,00
E2056280	CONTRIBUTO FINANZIARIO PER LA CONVENZIONE UNAR - REGIONE PUGLIA	U0786050	SPESE PER LA REALIZZAZIONE DEL PIANO DI LAVORO DEL CENTRO DI COORDINAMENTO REGIONALE ANTIDISCRIMINAZIONI	5.000,00	0,00	0,00	0,00	0,00	0,00	5.000,00	0,00
E2053478	TRASFERIMENTI CORRENTI DA REGIONE ABRUZZO. - AUTORITA' DI GESTIONE DEL P.O. I.P.A./ADRIATIC CBC - RELATIVI AL PROGETTO ALTERENERGY .	U1083273	SPESE CORRENTI FINANZIATE DALLO STRUMENTO FINANZIARIO I.P.A. RELATIVI AL PROGETTO ALTENERGY. - P.O. I.P.A./ADRIATIC CBC. CONTRIBUTI SOCIALI A CARICO DELL'ENTE	40.372,26	0,00	0,00	0,00	0,00	0,00	40.372,26	0,00
		U1083274	SPESE CORRENTI FINANZIATE DAL FONDO DI ROTAZIONE RELATIVE AL PROGETTO ALTENERGY. - P.O. I.P.A./ADRIATIC CBC. INDENNITA' ED ALTRI CO MPENSI CORRISPOSTE A PERSONALE A TEMPO INDETERMINATO	26.429,73	0,00	0,00	0,00	0,00	0,00	26.429,73	0,00
E2057055	INTERVENTI DI CUI ALL'ART. 1 COMMA1 LETTERE B), C), D), ED E) DEL PIANO NAZIONALE DI EDILIZIA ABITATIVA ALLEGATO AL DPCM DEL 16/07/2009	U0411155	TRASFERIMENTO A PUBBLICHE AMMINISTRAZIONI PER INTERVENTI DI CUI ALL'ART. 1, COMMA 1, LETTERE B), C), D) ED E) DEL PIANO NAZIONALE DI EDILIZIA ABITATIVA ALLEGATP AL D.C.P.M. DEL 16/07/2009.	1.406.945,15	0,00	0,00	0,00	0,00	0,00	1.406.945,15	0,00
E2056270	CONTRIBUTO FINANZIARIO PER LA CONVENZIONE REGIONE CAMPANIA - REGIONE PUGLIA -PROGETTO S.IN.BA.	U0785066	SPESE PER LA REALIZZAZIONE DEL PROGETTO S.IN.BA - CONVENZIONE CON LA REGIONE CAMPANIA	21.340,00	0,00	0,00	0,00	0,00	0,00	21.340,00	0,00
E2032416	FONDO PER SVILUPPO E COESIONE 2007/13 - ASSEGNAZIONI DELIBERAZIONI CIPE - PARTE CORRENTE	U1147010	FONDO PER LO SVILUPPO E COESIONE 2007-2013. DELIBERE CIPE N. 60/2012 - SETTORE DI INTERVENTO IDRICO - RETI	45.226,52	0,00	0,00	0,00	0,00	0,00	45.226,52	0,00
E2032415	FONDO PER LO SVILUPPO E COESIONE 2007/13 - ASSEGNAZIONI DELIBERAZIONI CIPE	U1147022	INTESA ISTITUZIONALE DI PROGRAMMA FONDO PER LO SVILUPPO E COESIONE 2007/2013 - DELIBERA CIPE N. 62/2011 SETTORE D'INTERVENTO TRASPOR TI CONTRIBUTI AGLI INVESTIMENTI A IMPRESE PARTECIPATE - CONTRIBUTI AGLI INVESTIMENTI A ALTRE IMPRESE PARTECIPATE	443.399,66	0,00	0,00	0,00	0,00	0,00	443.399,66	0,00
		U1147031	FONDO DI SVILUPPO E COESIONE 2007/2013 - DELIBERA CIPE N. 62/2011, N. 92/2012 - SETTORE D'INTERVENTO - CONTRIBUTI AGLI INVESTIMENTI A IMPRESE.	5.044.751,28	0,00	0,00	0,00	0,00	0,00	5.044.751,28	0,00
		U1147050	FONDO PER LO SVILUPPO E COESIONE 2007/2013 - DELIBERA CIPE N. 79/2012, N. 87/2012 - SETTORE D'INTERVENTO AMBIENTE	1.767.997,96	0,00	0,00	0,00	0,00	0,00	1.767.997,96	0,00
		U1147060	FONDO PER LO SVILUPPO E COESIONE 2007/2013 - DELIBERE CIPE N. 79/2012 E N. 92/2012 - CONTRIBUTI AGLI INVESTIMENTI PER ENTI LOCALI	2.951.319,67	0,00	0,00	0,00	0,00	0,00	2.951.319,67	0,00
		U1147062	FONDO PER LO SVILUPPO E COESIONE 2007/2013 - DELIBERE CIPE N. 79/2012 E N. 92/2012 - CONTRIBUTI AGLI INVESTIMENTI PER ISTUZIONI SOCIALI PRIVATE	0,00	0,00	0,00	0,00	-1.107,51	0,00	1.107,51	0,00

Cap. di entrata	Descr.	Capitolo di spesa correlato	Descr.	Risorse vinc. al 1/1/2021	Entrate vincolate accertate nell'esercizio 2021 (dati presunti)	Impegni presunti eserc. 2021 finanziati da entrate vincolate accertate nell'esercizio o da quote vincolate del risultato di amministrazione (dati presunti)	Fondo plur. vinc. al 31/12/2021 finanziato da entrate vincolate accertate nell'esercizio o da quote vincolate del risultato di amministrazione (dati presunti)	Cancellazione nell'esercizio 2021 di residui attivi vincolati o eliminazione del vincolo su quote del risultato di amministrazione (+) e cancellazione nell'esercizio 2021 di residui passivi finanziati da risorse vincolate (-) (gestione dei residui)+ (dati presunti)	Cancellazione nell'esercizio 2021 di impegni finanziati dal fondo pluriennale vincolato dopo l'approvazione del rendiconto dell'esercizio 2020 se non reimpegnati nell'esercizio 2021 (+)	Risorse vincolate nel risultato di amministrazione presunto al 31/12/2021	Risorse vincolate presunte al 31/12/2021 applicate al primo esercizio del bilancio di previsione
				(a)	*(b)*	*(c)*	*(d)*	*(e)*	*(f)*	*(g)=(a)+(b)-(c)-(d)-(e)+ (f)*	*(i)*
		U1147075	FONDO PER LO SVILUPPO E COESIONE 2007/2013 - DELIBERA CIPE N. 87/2012 - SETTORE D'INTERVENTO LAVORI PUBBLICI.	4.968,00	0,00	0,00	0,00	0,00	0,00	4.968,00	0,00
E2047050	TRASFERIMENTI DEL MINISTERO DEL LAVORO E DELLE POLITICHE SOCIALI PER IL NUOVO ACCORDO ALLOGGI DEL 29/12/2010	U0814050	TRASFERIMENTI AGLI ENTI LOCALI DELL QUOTE VINCOLATE RELATIVE AL NUOVO ACCORDO ALLOGGI DEL 29/12/2011	40.000,00	0,00	0,00	0,00	0,00	0,00	40.000,00	0,00
E2032353	TRASFERIMENTI CORRENTI DA COMMISSIONE EUROPEA - LEAD PARTNER DI PROGETTO - RELATIVI AL PROGETTO ENGAGED - PROGRAMMA CIP ICT PSP	U0211083	SPESE CORRENTI FINANZIATE DALLA COMMISSIONE EUROPEA - LEAD PARTNER DI PROGETTO RELATIVE AL PROGETTO ENGAGED - PROGRAMMA CIP ICT PSP.	15.291,20	0,00	0,00	0,00	0,00	0,00	15.291,20	0,00
E2056201	CONTRIBUTO CORECOM ALL'UFFICIO DELLA CONSIGLIERA DI PARITA'SU PROPOSTA PROGETTUALE -EMITTENTI LOCALI E DIFFERENZE DI GENERE - LA PAR OLA ALLE DONNE.	U0953076	ATTIVITA' FINALIZZATE ALLA REALIZZAZIONE DELLA PROPOSTA PROGETTUALE - EMITTENTI LOCALI E DIFFERENZE DI GENERE - LA PAROLA ALLE DONNE . CONTRIBUTO CORECOM PUGLIA	1.361,80	0,00	0,00	0,00	0,00	0,00	1.361,80	0,00
E2056190	FINANZIAMENTO DELLA PRESIDENZA DEL CONSIGLIO VINCOLATO AL PROGRAMMA INTERASSESSORILE DI - EDUCAZIONE AI CORRETTI STILI DI VITA-	U0874020	FINANZIAMENTO DELLA PRESIDENZA DEL CONSIGLIO VINCOLATO AL PROGRAMMA INTERASSESSORILE DI 'EDUCAZIONE AI CORRETTI STILI DI VITA'	300.000,00	0,00	3.309,82	115.843,88	0,00	0,00	180.846,30	0,00
E2047060	PROGETTO GI-FEI - GIOVANI IMMIGRATI, FORMAZIONE ED ESPERIENZE DI INTEGRAZIONE	U0941060	SPESE PER LA REALIZZAZIONE PROGETTO 'GI-FEI - GIOVANI IMMIGRATI, FORMAZIONE ED ESPERIENZE DI INTEGRAZIONE'	217,11	0,00	0,00	0,00	0,00	0,00	217,11	0,00
E2057813	ASSEGNAZIONI STATALI D.M.N.18452 DEL 29/08/2011 - FONDO DI SOLIDARIETA' NAZIONALE - (D.M.DECLARATORIA N.12880/11) PER ATTUAZIONE ARTICOLI 5 E 7 DEL DECRETO LEGISLATIVO N.102/04	U0114234	AVVERSITA' ATMOSFERICHE. TRASFERIMENTI ALLE AMMINISTRAZIONI DELEGATE (L.R. 24/90) ED ISTITUTI DI CREDITO PER CONCESSIONE PROVVIDENZE PREVISTE DAL DECRETO LEGISLATIVO N. 102 ARTT. 5 E 7 D.M. DI DECLARATORIA N. 12880/11	673.477,00	0,00	673.477,00	0,00	0,00	0,00	0,00	0,00
E2033241	FINANZIAMENTO STATALE FINALIZZATO ALLA REALIZZAZIONE DEL PROGETTO TEATRI DEL TEMPO PRESENTE	U0813041	SPESA CORRENTE PER LA REALIZZAZIONEDEL PROGETTO - TEATRI DEL TEMPO PRESENTE - TRASFERIMENTO A ORGANISMI PUBBLICI PARTECIPATI.	20.000,00	0,00	0,00	0,00	0,00	0,00	20.000,00	0,00
E2035801	F.S.N. PARTE CORRENTE VINCOLATA PER IL FINANZIAMENTO DELLA FORMAZIONE SPECIFICA IN MEDICINA GENERALE	U0761031	COMPENSI PER COMPONENTILIBERO PROFESSIONISTI IN SENO ALLE COMMISSIONI DEL CONCORSO PUBBLICO PER L'AMMISSIONE AL CORSO TRIENNALE DI F ORMAZIONE SPECIFICA IN MEDICINA GENERALE.	102.587,27	0,00	101.798,57	0,00	0,00	0,00	788,70	0,00
E2033862	RISORSE ASSEGNATE ALLA REGIONE PUGLIA DI CUI ALL'ART.23 COMMA 9 DEL D.L.95/2012	U0531062	CONTRIBUTI AGLI ENTI LOCALI REGIONALI A RIMBORSO DELLE SPESE AUTORIZZATE DAL DPC IN OCCASIONE DELL'EMERGENZA NEVE DEL FEBBRAIO 2012	14.254,61	0,00	0,00	0,00	0,00	0,00	14.254,61	0,00
E2062200	ASSEGNAZIONE DI PARTE CORRENTE DEL MINISTERO DELL'AMBIENTE PER LE ATTIVITA' DELL'OSSERVATORIO REGIONALE BIODIVERSITA' - P.I. DEL 21.12.2011, AI SENSI DEL D.M. 6 GIUGNO 2011	U0581046	SPESE CORRENTI DIRETTE PER LE ATTIVITA' DELL'OSSERVATORIO REGIONALE BIODIVERSITA' - P.I. DEL 21/12/2011, AI SENSI DEL D.M. 6 GIUGNO 2011. COMPETENZE	1.239,16	0,00	0,00	0,00	0,00	0,00	1.239,16	0,00
		U0581047	SPESE CORRENTI DIRETTE PER LE ATTIVITA' DELL'OSSERVATORIO REGIONALE BIODIVERSITA' - P.I. DEL 21/12/2011, AI SENSI DEL D.M. 6 GIUGNO 2011. ONERI	345,09	0,00	0,00	0,00	0,00	0,00	345,09	0,00
		U0581048	SPESE CORRENTI DIRETTE PER LE ATTIVITA' DELL'OSSERVATORIO REGIONALE BIODIVERSITA' - P.I. DEL 21/12/2011, AI SENSI DEL D.M. 6 GIUGNO 2011. IRAP	236,13	0,00	0,00	0,00	0,00	0,00	236,13	0,00

Cap. di entrata	Descr.	Capitolo di spesa correlato	Descr.	Risorse vinc. al 1/1/2021	Entrate vincolate accertate nell'esercizio 2021 (dati presunti)	Impegni presunti eserc. 2021 finanziati da entrate vincolate accertate nell'esercizio o da quote vincolate del risultato di amministrazione (dati presunti)	Fondo plur. vinc. al 31/12/2021 finanziato da entrate vincolate accertate nell'esercizio o da quote vincolate del risultato di amministrazione (dati presunti)	Cancellazione nell'esercizio 2021 di residui attivi vincolati o eliminazione del vincolo su quote del risultato di amministrazione (+) e cancellazione nell'esercizio 2021 di residui passivi finanziati da risorse vincolate (-) (gestione dei residui)+ (dati presunti)	Cancellazione nell'esercizio 2021 di impegni finanziati dal fondo pluriennale vincolato dopo l'approvazione del rendiconto dell'esercizio 2020 se non reimpegnati nell'esercizio 2021 (+)	Risorse vincolate nel risultato di amministrazione presunto al 31/12/2021	Risorse vincolate presunte al 31/12/2021 applicate al primo esercizio del bilancio di previsione
				(a)	*(b)*	*(c)*	*(d)*	*(e)*	*(f)*	*(g)=(a)+(b)-(c)-(d)-(e)+ (f)*	*(i)*
E2032401	PROGRAMMA OPERATIVO INTERREGIONALE 'ENERGIE RINNOVABILI E RISPARMIO ENERGETICO'. ASSISTENZA TECNICA	U0611053	RIMBORSO SPESE DI VIAGGIO ATTIVITA' ASSISTENZA POI ENERGIA - SPESE DI RAPPRESENTANZA, ORGANIZZAZIONE EVENTI, PUBBLICITA' E SERVIZI D I TRASFERTA	6.946,47	0,00	0,00	0,00	0,00	0,00	6.946,47	0,00
		U0611062	ATTUAZIONE DELLE CONVENZIONI DI ASSISTENZA TECNICA DI CUI AL PROGRAMMA OPERATIVO INTERREGIONALE -ENERGIE RINNOVABILI E RISPARMIO ENE RGETICO - SPESE RELATIVE ALLA GESTIONE DEL PERSONALE RETRIBUZIONE DI POSIZIONE E RISULTATO	11.303,29	0,00	0,00	0,00	0,00	0,00	11.303,29	0,00
		U0611063	ATTUAZIONE DELLE CONVENZIONI DI ASSISTENZA TECNICA DI CUI AL PROGRAMMA OPERATIVO INTERREGIONALE -ENERGIE RINNOVABILI E RISPARMIO ENE RGETICO-SPESE RELATIVE AD ONERI PREVIDENZIALI A CARICO DELL'ENTE	22.074,22	0,00	0,00	0,00	0,00	0,00	22.074,22	0,00
		U0611064	ATTUAZIONE DELLE CONVENZIONI DI ASSISTENZA TECNICA DI CUI AL PROGRAMMA OPERATIVO INTERREGIONALE -ENERGIE RINNOVABILI E RISPARMIO ENE RGETICO-SPESE RELATIVE AD IMPOSTE INDIRETTE E TASSE A CARICO DELL'ENTE PER IL PERSONALE	9.114,38	0,00	0,00	0,00	0,00	0,00	9.114,38	0,00
E2125100	PROGETTO 'ITALIANO IN RETE' - FONDO EUROPEO PER L'INTEGRAZIONE DI CITTADINI DI PAESI TERZI (FEI) 2007/13 - AZIONE 1 2012	U0942510	SPESA CORRENTE PER LA REALIZZAZOPNE DEL PROGETTO - ITALIANO IN RETE- FEI AZ. 1 - 2012.	4.221,66	0,00	0,00	0,00	0,00	0,00	4.221,66	0,00
E2056290	FONDO PER AZIONI SPERIMENTALI IN MATERIA DI VITA INDIPENDENTE	U0784028	SPESE PER LE SPERIMENTAZIONI IN MATERIA DI VITA INDIPENDENTE.	70,08	0,00	0,00	0,00	0,00	0,00	70,08	0,00
E4334000	TRASFERIMENTO QUOTA COMUNITARIA FONDI POIN - FESR 2007/2013	U0701008	RISORSE LIBERATE PROGRAMMA ATTRATTORI - PROGETTI TPP-AFC	24.067,38	0,00	0,00	0,00	0,00	0,00	24.067,38	0,00
E4334010	TRASFERIMENTO QUOTA NAZIONALE DEL FONDO DI ROTAZIONE E DEL PAC PER LA REALIZZAZIONE DEL POIN FESR 2007-2013	U1083510	SPESE PER L'ATTUAZIONE DEL PROGRAMMA POIN-FESR 2007-2013 - PROGETTI A TITOLARITA' REGIONALE - CONTRIBUTI AGLI INVESTIMENTI A AMMINIS TRAZIONI LOCALI	0,00	0,00	0,00	0,00	0,00	0,00	0,00	0,00
E2103000	7° PROGRAMMA QUADRO DELL'UNIONE EUROPEA FP-SEC-2013-607729 PROGETTO C2-SENSE	U0531070	ATTUAZIONE DEL PROGETTO C2 - SENSE DI CUI AL 7° PROGRAMMA QUADRO DELL'UNIONE EUROPEA - SPESE PER IL PERSONALE	3.118,83	0,00	0,00	0,00	0,00	0,00	3.118,83	0,00
		U0531071	ATTUAZIONE DEL PROGETTO C2 - SENSE DI CUI AL 7° PROGRAMMA QUADRO DELL'UNIONE EUROPEA PER PAGAMENTO AL PERSONALE INTERESSATO DI STRAO RDINARIO E MISSIONI IN ITALIA E ALL' ESTERO, OLTRE CHE ALTRI COSTI INDIRETTI E SPESE FORFETTARIE CONNESSE ALL'ESECUZION	3.118,83	0,00	0,00	0,00	0,00	0,00	3.118,83	0,00
		U0531072	ATTUAZIONE DEL PROGETTO C2 - SENSE DI CUI AL 7° PROGRAMMA QUADRO DELL'UNIONE EUROPEA -IRAP	3.118,83	0,00	0,00	0,00	0,00	0,00	3.118,83	0,00
		U0531073	ATTUAZIONE DEL PROGETTO C2 - SENSE DI CUI AL 7° PROGRAMMA QUADRO DELL'UNIONE EUROPEA - SPESE PER BENI DI CONSUMO	6.118,83	0,00	0,00	0,00	0,00	0,00	6.118,83	0,00

Cap. di entrata	Descr.	Capitolo di spesa correlato	Descr.	Risorse vinc. al 1/1/2021	Entrate vincolate accertate nell'esercizio 2021 (dati presunti)	Impegni presunti eserc. 2021 finanziati da entrate vincolate accertate nell'esercizio o da quote vincolate del risultato di amministrazione (dati presunti)	Fondo plur. vinc. al 31/12/2021 finanziato da entrate vincolate accertate nell'esercizio o da quote vincolate del risultato di amministrazione (dati presunti)	Cancellazione nell'esercizio 2021 di residui attivi vincolati o eliminazione del vincolo su quote del risultato di amministrazione (+) e cancellazione nell'esercizio 2021 di residui passivi finanziati da risorse vincolate (-) (gestione dei residui)+ (dati presunti)	Cancellazione nell'esercizio 2021 di impegni finanziati dal fondo pluriennale vincolato dopo l'approvazione del rendiconto dell'esercizio 2020 se non reimpegnati nell'esercizio 2021 (+)	Risorse vincolate nel risultato di amministrazione presunto al 31/12/2021	Risorse vincolate presunte al 31/12/2021 applicate al primo esercizio del bilancio di previsione
				(a)	*(b)*	*(c)*	*(d)*	*(e)*	*(f)*	*(g)=(a)+(b)-(c)-(d)-(e)+ (f)*	*(i)*
		U0531074	ATTUAZIONE DEL PROGETTO C2 - SENSE DI CUI AL 7° PROGRAMMA QUADRO DELL'UNIONE EUROPEA PER PAGAMENTO AL PERSONALE INTERESSATO DI STRAO RDINARIO E MISSIONI IN ITALIA E ALL' ESTERO, OLTRE CHE ALTRI COSTI INDIRETTI E SPESE FORFETTARIE CONNESSE ALL'ESECUZION	31.548,83	0,00	0,00	0,00	0,00	0,00	31.548,83	0,00
		U0531080	ATTUAZIONE DEL PROGETTO C2 - SENSE DI CUI AL 7° PROGRAMMA QUADRO DELL'UNIONE EUROPEA -SPESE PER RAPPRESENTANZA, MISSIONI, EVENTI, PU BBLICITA'	3.118,83	0,00	0,00	0,00	0,00	0,00	3.118,83	0,00
E2139000	ASSEGNAZIONI STATALI DM N.24781 DEL 12/12/2013 - FONDO DI SOLIDARIETA' NAZIONALE - (DD.MM. DECLARATORIA N. 168 E 6580/13) PER ATTUAZIONE ART. 5 COMMA 2 LETT C). D) E COMMA 3 DECRETO L.VO N. 102/2004.	U0114128	AVVERSITA' ATMOSFERICHE. TRASFERIMENTI ALLE AMMINISTRAZIONI DELEGATE (L.R. 24/90) PER CONCESSIONE PROVVIDENZE CONTRIBUTIVE: LEGGE 102/2004 ART. 5, COMMA 3. D.M. DECLARATORIA N. 168/2013	119.452,00	0,00	119.452,00	0,00	0,00	0,00	0,00	0,00
		U0114129	AVVERSITA' ATMOSFERICHE. TRASFERIMENTI AGLI ISTITUTI DI CREDITO PER CONCESSIONE PROVVIDENZE CONTRIBUTIVE: LEGGE 102/2004 ART. 5, COM MA 2 , LETTERE C) E D. D.M. DECLARATORIA N. 168/2013	3.862.296,00	0,00	1.683.300,72	0,00	0,00	0,00	2.178.995,28	0,00
E2056275	ASSEGNAZIONE RELATIVA AL FINANZIAMENTO DEL MINISTERO DEL LAVORO E DELLE POLITICHE SOCIALI - DIREZIONE GENERALE PER L'INCLUSIONE E LE POLITICHE SOCIALI PER LA SPERIMENTAZIONE DEL MODELLO DI INTERVENTO P.I.P.P.I. (PROGRAMMA DI INTERVENTI PER LA PREVENZIONE	U0781095	SPESE PER LA SPERIMENTAZIONE DEL MODELLO DI INTERVENTO P.I.P.P.I. (PROGRAMMA DI INTERVENTI PER LA PREVENZIONE DELL'ISTITUZIONALIZZAZ IONE.	5.000,00	0,00	0,00	0,00	0,00	0,00	5.000,00	0,00
E2125110	PROGETTO MIGRO-VILLAGE: DAL GHETTO ALL'INTEGRAZIONE	U0814048	TRASFERIMENTI DELLE QUOTE VINCOLATE RELATIVE AL PROGETTO MIGRO-VILLAGE	5.562,79	0,00	0,00	0,00	0,00	0,00	5.562,79	0,00
E2125125	PROGETTO WORK FOR YOU (FEI) - ANNUALITA' 2013 - AZIONE 2 ORIENTAMENTO AL LAVORO E SOSTEGNO ALL'OCCUPABILITA'	U0814057	SPESA CORRENTE PER LA REALIZZAZIONE DEL PROGETTO - ...WORK FOR YOU- (FEI) - ANNUALITA' 2013- AZIONE 2 -ORIENTAMENTO AL LAVORO E SOSTEGNO ALL'OCCUPABILITA'. TRASFERIMENTO A SOGGETTI PUBBLICI	14.958,14	0,00	0,00	0,00	0,00	0,00	14.958,14	0,00
E2141000	ASSEGNAZIONE RISORSE RELATIVE AL FONDO PER LE POLITICHE RELATIVE AI DIRITTI E ALLE PARI OPPORTUNITA' DI CUI ALL'ART. 5 C.2 DEL D.L. 93/2013	U0781042	SPESE PER IL FINANZIAMENTO E IL POTENZIAMENTO DELLE FORME DI ASSISTENZA E DI SOSTEGNO ALLE DONNE VITTIME DI VIOLENZA E AI LORO FIGLI ATTRAVERSO MODALITA'OMOGENEE DI RAFFORZAMENTO DELLA RETE DEI SERVIZI TERRITORIALI, DEI CENTRI ANTIVIOLENZA E DEI SERVIZI DI ASSISTENZA ALLE DONNE VITTIME DI VIOLENZA	220.505,60	1.931.188,86	1.732.884,32	0,00	0,00	0,00	418.810,14	0,00
E2011200	PROGRAMMA DI SVILUPPO RURALE 2014 – 2020 – TRASFERIMENTI DA PARTE DELLE REGIONI PER SPESE CONNESSE ALL'ATTUAZIONE DEL "PROGETTO RURAL4LEARNING"	U1150900	SPESE DIRETTE DELLA REGIONE CONNESSE ALL' ATTUAZIONE DEL PROGRAMMA DI SVILUPPO RURALE (FEASR) PUGLIA 2014-2020 - SPESE PER ALTRI SERVIZI	52.616,35	6.917.414,19	6.917.413,95	0,00	0,00	0,00	52.616,59	0,00
E3065110	RIMBORSO DA PARTE DELL'AGEA PER SPESE DIRETTE DELLA REGIONE CONNESSE ALL'ATTUAZIONE DEL PROGRAMMA DI SVILUPPO RURALE 2014 - 2020	U1150901	SPESE DIRETTE DELLA REGIONE CONNESSE ALL' ATTUAZIONE DEL PROGRAMMA DI SVILUPPO RURALE PUGLIA 2014-2020 - SALARIO ACCESSORIO.	45.053,91	0,00	0,00	0,00	0,00	0,00	45.053,91	0,00

Cap. di entrata	Descr.	Capitolo di spesa correlato	Descr.	Risorse vinc. al 1/1/2021	Entrate vincolate accertate nell'esercizio 2021 (dati presunti)	Impegni presunti eserc. 2021 finanziati da entrate vincolate accertate nell'esercizio o da quote vincolate del risultato di amministrazione (dati presunti)	Fondo plur. vinc. al 31/12/2021 finanziato da entrate vincolate accertate nell'esercizio o da quote vincolate del risultato di amministrazione (dati presunti)	Cancellazione nell'esercizio 2021 di residui attivi vincolati o eliminazione del vincolo su quote del risultato di amministrazione (+) e cancellazione nell'esercizio 2021 di residui passivi finanziati da risorse vincolate (-) (gestione dei residui)+ (dati presunti)	Cancellazione nell'esercizio 2021 di impegni finanziati dal fondo pluriennale vincolato dopo l'approvazione del rendiconto dell'esercizio 2020 se non reimpegnati nell'esercizio 2021 (+)	Risorse vincolate nel risultato di amministrazione presunto al 31/12/2021	Risorse vincolate presunte al 31/12/2021 applicate al primo esercizio del bilancio di previsione
				(a)	*(b)*	*(c)*	*(d)*	*(e)*	*(f)*	*(g)=(a)+(b)-(c)-(d)-(e)+ (f)*	*(i)*
		U1150903	SPESE DIRETTE DELLA REGIONE CONNESSE ALL' ATTUAZIONE DEL PROGRAMMA DI SVILUPPO RURALE PUGLIA 2014-2020 - CONTRIBUTI SOCIALI A CARICO DELL'ENTE	10.428,62	0,00	0,00	0,00	0,00	0,00	10.428,62	0,00
		U1150904	SPESE DIRETTE DELLA REGIONE CONNESSE ALL' ATTUAZIONE DEL PROGRAMMA DI SVILUPPO RURALE PUGLIA 2014-2020 - RAPPRESENTANZA, ORGANIZZAZIONE EVENTI, PUBBLICITA' E SERVIZI DI TRASFERTA	13.877,52	0,00	0,00	0,00	0,00	0,00	13.877,52	0,00
		U1150908	SPESE DIRETTE DELLA REGIONE CONNESSE ALL' ATTUAZIONE DEL PROGRAMMA DI SVILUPPO RURALE PUGLIA 2014-2020 - TRASFERIMENTI CORRENTI A UNIVERSITA'	10.491,51	0,00	0,00	0,00	0,00	0,00	10.491,51	0,00
		U1150912	SPESE DIRETTE DELLA REGIONE CONNESSE ALL' ATTUAZIONE DEL PROGRAMMA DI SVILUPPO RURALE PUGLIA 2014-2020 - IRAP	1.588,34	0,00	0,00	0,00	0,00	0,00	1.588,34	0,00
E2339010	TRASFERIMENTI DI PARTE CORRENTE PER IL P.O.R 2014/2020 - QUOTA U.E. - FONDO FESR.	U1161000	POR PUGLIA 2014-2020. FONDO FESR. QUOTA UE. CONTRIBUTI AGLI INVESTIMENTI A ENTI LOCALI	11.043.681,81	0,00	3.759.095,23	0,00	0,00	0,00	7.284.586,58	0,00
E4339010	TRASFERIMENTI PER IL POR PUGLIA 2014/2020 QUOTA UE - FONDO FESR	U1161132	POR 2014-2020. FONDO FESR. AZIONE 13.1 ASSISTENZA TECNICA. ALTRE PRESTAZIONI PROFESSIONALI E SPECIALISTICHE. QUOTA UEINVESTIMENTI A ALTRE IMPRESE. QUOTA UE.	0,00	0,00	0,00	0,00	-473.293,24	0,00	473.293,24	0,00
		U1161160	POR 2014-2020. FONDO FESR. AZIONE 1.6 - INTERVENTI PER IL RAFFORZAMENTO DEL SISTEMA INNOVATIVO REGIONALE E NAZIONALE E INCREMENTO DELLA COLLABORAZIONE TRA IMPRESE E STRUTTURE DI RICERCA E IL LORO POTENZIAMENTO. CONTRIBUTI AGLI INVESTIMENTI A ALTRE IMPRESE. QUOTA UE.	128.907,39	0,00	0,00	0,00	0,00	0,00	128.907,39	0,00
		U1161330	POR 2014-2020. FONDO FESR. AZIONE 3.3- INTERVENTI PER IL SOSTEGNO AGLI INVESTIMENTI DELLE IMPRESE TURISTICHE. CONTRIBUTI AGLI INVEST IMENTI A ALTRE IMPRESE. QUOTA UE	143.984,39	0,00	0,00	0,00	0,00	0,00	143.984,39	0,00
		U1161340	POR 2014-2020. FONDO FESR. AZIONE 3.4 - INTERVENTI DI SOSTEGNO ALLE IMPRESE DELLE FILIERE CULTURALI, TURISTICHE, CREATIVE E DELLO SPETTACOLO. CONTRIBUTI AGLI INVESTIMENTI A ALTRE IMPRESE. QUOTA UE	2.146.835,89	0,00	0,00	0,00	0,00	0,00	2.146.835,89	0,00
		U1161360	POR 2014-2020. FONDO FESR. AZIONE 3.6 – INTERVENTI DI SUPPORTO ALLA NASCITA E CONSOLIDAMENTO DI NUOVE IMPRESE. CONTRIBUTI AGLI INVES TIMENTI A ALTRE IMPRESE. QUOTA UE	109.095,24	0,00	0,00	0,00	0,00	0,00	109.095,24	0,00
		U1161370	POR 2014-2020. FONDO FESR. AZIONE 3.7 – INTERVENTI DI SUPPORTO A SOLUZIONI ICT NEI PROCESSI PRODUTTIVI DELLE PMI. CONTRIBUTI AGLI IN VESTIMENTI A ALTRE IMPRESE. QUOTA UE	478,09	0,00	0,00	0,00	0,00	0,00	478,09	0,00

Cap. di entrata	Descr.	Capitolo di spesa correlato	Descr.	Risorse vinc. al 1/1/2021	Entrate vincolate accertate nell'esercizio 2021 (dati presunti)	Impegni presunti eserc. 2021 finanziati da entrate vincolate accertate nell'esercizio o da quote vincolate del risultato di amministrazione (dati presunti)	Fondo plur. vinc. al 31/12/2021 finanziato da entrate vincolate accertate nell'esercizio o da quote vincolate del risultato di amministrazione (dati presunti)	Cancellazione nell'esercizio 2021 di residui attivi vincolati o eliminazione del vincolo su quote del risultato di amministrazione (+) e cancellazione nell'esercizio 2021 di residui passivi finanziati da risorse vincolate (-) (gestione dei residui)+ (dati presunti)	Cancellazione nell'esercizio 2021 di impegni finanziati dal fondo pluriennale vincolato dopo l'approvazione del rendiconto dell'esercizio 2020 se non reimpegnati nell'esercizio 2021 (+)	Risorse vincolate nel risultato di amministrazione presunto al 31/12/2021	Risorse vincolate presunte al 31/12/2021 applicate al primo esercizio del bilancio di previsione
				(a)	*(b)*	*(c)*	*(d)*	*(e)*	*(f)*	*(g)=(a)+(b)-(c)-(d)-(e)+ (f)*	*(i)*
		U1161670	POR 2014-2020. FONDO FESR. AZIONE 6.7 INTERVENTI PER LA VALORIZZAZIONE E LA FRUIZIONE DEL PATRIMONIO CULTURALE. CONTRIBUTI AGLI INVESTIMENTI A IMPRESE CONTROLLATE. QUOTA UE	0,00	0,00	0,00	0,00	-650.000,01	0,00	650.000,01	0,00
		U1161671	POR 2014-2020. FONDO FESR. AZIONE 6.7 INTERVENTI PER LA VALORIZZAZIONE E LA FRUIZIONE DEL PATRIMONIO CULTURALE. CONTRIBUTI AGLI INVESTIMENTI A AMMINISTRAZIONI LOCALI. QUOTA UE	0,00	0,00	0,00	0,00	-583,38	0,00	583,38	0,00
		U1161680	POR 2014-2020. FONDO FESR. AZIONE 6.8 INTERVENTI PER IL RIPOSIZIONAMENTO COMPETITIVO DELLE DESTINAZIONI TURISTICHE. CONTRIBUTI AGLI INVESTIMENTI A AMMINISTRAZIONI LOCALI. QUOTA UE	0,00	0,00	0,00	0,00	-8.970,14	0,00	8.970,14	0,00
		U1161730	POR 2014-2020. FONDO FESR. AZIONE 7.3 INTERVENTI PER POTENZIARE I SERVIZI DI TRASPORTO PUBBLICO REGIONALE E INTERREGIONALE. CONTRIBUTI AGLI INVESTIMENTI A ALTRE IMPRESE. QUOTA UE	0,00	0,00	0,00	0,00	-346.252,98	0,00	346.252,98	0,00
		U1161910	POR 2014-2020. FONDO FESR. AZIONE 9.10 INTERVENTI DI RIQUALIFICAZIONE DEI SERVIZI E DELLE INFRASTRUTTURE SOCIALI E SOCIO-EDUCATIVE. CONTRIBUTI AGLI INVESTIMENTI A AMMINISTRAZIONI LOCALI. QUOTA UE	0,00	0,00	0,00	0,00	-294.117,65	0,00	294.117,65	0,00
		U1161912	POR 2014-2020. FONDO FESR. AZIONE 9.12 – INTERVENTI DI RIORGANIZZAZIONE E POTENZIAMENTO DEI SERVIZI TERRITORIALI SOCIO-SANITARI E SANITARI TERRITORIALI A TITOLARITÀ PUBBLICA. CONTRIBUTI AGLI INVESTIMENTI A AMMINISTRAZIONI LOCALI.	16.802.999,63	0,00	16.802.999,63	0,00	0,00	0,00	0,00	0,00
		U1169140	POR 2014-2020. FONDO FESR. ASSISTENZA TECNICA. INCARICHI PROFESSIONALI PER LA REALIZZAZIONE DI INVESTIMENTI. QUOTA UE	16.168,52	0,00	0,00	0,00	0,00	0,00	16.168,52	0,00
		U1165132	POR 2014-2020. FONDO FESR. AZIONE 13.1 ASSISTENZA TECNICA. SOFTWARE. QUOTA UE	0,00	0,00	0,00	0,00	-57.543,51	0,00	57.543,51	0,00
E2339020	TRASFERIMENTI DI PARTE CORRENTE PER IL POR PUGLIA 2014/2020 QUOTA STATO - FONDO FESR	U1162000	POR PUGLIA 2014-2020. FONDO FESR. QUOTA STATO. CONTRIBUTI AGLI INVESTIMENTI A ENTI LOCALI	3.501.226,57	0,00	657.841,67	0,00	0,00	0,00	2.843.384,90	0,00
E4339020	TRASFERIMENTI PER IL POR PUGLIA 2014/2020 QUOTA STATO - FONDO FESR	U1162160	POR 2014-2020. FONDO FESR. AZIONE 1.6 - INTERVENTI PER IL RAFFORZAMENTO DEL SISTEMA INNOVATIVO REGIONALE E NAZIONALE E INCREMENTO DELLA COLLABORAZIONE TRA IMPRESE E STRUTTURE DI RICERCA E IL LORO POTENZIAMENTO. CONTRIBUTI AGLI INVESTIMENTI A ALTRE IMPRESE. QUOTA STATO.	92.114,47	0,00	0,00	0,00	0,00	0,00	92.114,47	0,00

Cap. di entrata	Descr.	Capitolo di spesa correlato	Descr.	Risorse vinc. al 1/1/2021	Entrate vincolate accertate nell'esercizio 2021 (dati presunti)	Impegni presunti eserc. 2021 finanziati da entrate vincolate accertate nell'esercizio o da quote vincolate del risultato di amministrazione (dati presunti)	Fondo plur. vinc. al 31/12/2021 finanziato da entrate vincolate accertate nell'esercizio o da quote vincolate del risultato di amministrazione (dati presunti)	Cancellazione nell'esercizio 2021 di residui attivi vincolati o eliminazione del vincolo su quote del risultato di amministrazione (+) e cancellazione nell'esercizio 2021 di residui passivi finanziati da risorse vincolate (-) (gestione dei residui)+ (dati presunti)	Cancellazione nell'esercizio 2021 di impegni finanziati dal fondo pluriennale vincolato dopo l'approvazione del rendiconto dell'esercizio 2020 se non reimpegnati nell'esercizio 2021 (+)	Risorse vincolate nel risultato di amministrazione presunto al 31/12/2021	Risorse vincolate presunte al 31/12/2021 applicate al primo esercizio del bilancio di previsione
				(a)	*(b)*	*(c)*	*(d)*	*(e)*	*(f)*	*(g)=(a)+(b)-(c)-(d)-(e)+ (f)*	*(i)*
		U1162330	POR 2014-2020. FONDO FESR. AZIONE 3.3 - INTERVENTI PER IL SOSTEGNO AGLI INVESTIMENTI DELLE IMPRESE TURISTICHE. CONTRIBUTI AGLI INVE STIMENTI A ALTRE IMPRESE. QUOTA STATO	84.637,43	0,00	0,00	0,00	0,00	0,00	84.637,43	0,00
		U1162340	POR 2014-2020. FONDO FESR. AZIONE 3.4 - INTERVENTI DI SOSTEGNO ALLE IMPRESE DELLE FILIERE CULTURALI, TURISTICHE, CREATIVE E DELLO SPETTACOLO. CONTRIBUTI AGLI INVESTIMENTI A ALTRE IMPRESE. QUOTA STATO	1.502.810,53	0,00	0,00	0,00	0,00	0,00	1.502.810,53	0,00
		U1162360	POR 2014-2020. FONDO FESR. AZIONE 3.6 – INTERVENTI DI SUPPORTO ALLA NASCITA E CONSOLIDAMENTO DI NUOVE IMPRESE. CONTRIBUTI AGLI INVES TIMENTI A ALTRE IMPRESE. QUOTA STATO	70.969,25	0,00	0,00	0,00	0,00	0,00	70.969,25	0,00
		U1162370	POR 2014-2020. FONDO FESR. AZIONE 3.7 – INTERVENTI DI SUPPORTO A SOLUZIONI ICT NEI PROCESSI PRODUTTIVI DELLE PMI. CONTRIBUTI AGLI IN VESTIMENTI A ALTRE IMPRESE. QUOTA STATO	334,61	0,00	0,00	0,00	0,00	0,00	334,61	0,00
		U1162670	POR 2014-2020. FONDO FESR. AZIONE 6.7 INTERVENTI PER LA VALORIZZAZIONE E LA FRUIZIONE DEL PATRIMONIO CULTURALE. CONTRIBUTI AGLI INVESTIMENTI A IMPRESE CONTROLLATE. QUOTA STATO	0,00	0,00	0,00	0,00	-455.000,00	0,00	455.000,00	0,00
		U1162912	POR 2014-2020. FONDO FESR. AZIONE 9.12 – INTERVENTI DI RIORGANIZZAZIONE E POTENZIAMENTO DEI SERVIZI TERRITORIALI SOCIO-SANITARI E SANITARI TERRITORIALI A TITOLARITÀ PUBBLICA. CONTRIBUTI AGLI INVESTIMENTI A AMMINISTRAZIONI LOCALI QUOTA STATO	11.762.099,74	0,00	11.762.099,74	0,00	0,00	0,00	0,00	0,00
		U1169200	POR 2014-2020. FONDO FESR. ASSISTENZA TECNICA. SALARIO ACCESSORIO. QUOTA STATO	10.697,19	0,00	0,00	0,00	0,00	0,00	10.697,19	0,00
		U1169210	POR 2014-2020. FONDO FESR. ASSISTENZA TECNICA. ALTRE SPESE PER IL PERSONALE. QUOTA STATO	41.748,00	0,00	0,00	0,00	0,00	0,00	41.748,00	0,00
		U1169240	POR 2014-2020. FONDO FESR. ASSISTENZA TECNICA. INCARICHI PROFESSIONALI PER LA REALIZZAZIONE DI INVESTIMENTI. QUOTA STATO	1.234,03	0,00	0,00	0,00	0,00	0,00	1.234,03	0,00
E4339020	TRASFERIMENTI PER IL POR PUGLIA 2014/2020 QUOTA STATO - FONDO FESR	U1162352	POR 2014-2020. FONDO FESR. AZIONE 3.5 – INTERVENTI DI RAFFORZAMENTO DEL LIVELLO DI INTERNAZIONALIZZAZIONE DEI SISTEMI PRODUTTIVI. A LTRI SERVIZI DIVERSI N.A.C. - QUOTA STATO	6.224,05	0,00	0,00	0,00	0,00	0,00	6.224,05	0,00
E2052810	TRASFERIMENTI PER IL P.O.R 2014/2020 - QUOTA U.E. - FONDO FSE.	U1155505	COFINANZIAMENTO COMUNITARIO PER L'ATTUAZIONE DEL P.O.R. 2014/2020 - FONDO FSE/ LINEA 10.2: MIGLIORAMENTO DELLE COMPETENZE CHIAVE DEG LI ALLIEVI.	1.168.523,97	0,00	0,00	0,00	0,00	0,00	1.168.523,97	0,00

Cap. di entrata	Descr.	Capitolo di spesa correlato	Descr.	Risorse vinc. al 1/1/2021	Entrate vincolate accertate nell'esercizio 2021 (dati presunti)	Impegni presunti eserc. 2021 finanziati da entrate vincolate accertate nell'esercizio o da quote vincolate del risultato di amministrazione (dati presunti)	Fondo plur. vinc. al 31/12/2021 finanziato da entrate vincolate accertate nell'esercizio o da quote vincolate del risultato di amministrazione (dati presunti)	Cancellazione nell'esercizio 2021 di residui attivi vincolati o eliminazione del vincolo su quote del risultato di amministrazione (+) e cancellazione nell'esercizio 2021 di residui passivi finanziati da risorse vincolate (-) (gestione dei residui)+ (dati presunti)	Cancellazione nell'esercizio 2021 di impegni finanziati dal fondo pluriennale vincolato dopo l'approvazione del rendiconto dell'esercizio 2020 se non reimpegnati nell'esercizio 2021 (+)	Risorse vincolate nel risultato di amministrazione presunto al 31/12/2021	Risorse vincolate presunte al 31/12/2021 applicate al primo esercizio del bilancio di previsione
				(a)	*(b)*	*(c)*	*(d)*	*(e)*	*(f)*	*(g)=(a)+(b)-(c)-(d)-(e)+ (f)*	*(i)*
E4022810	TRASFERIMENTI PER IL P.O.R. 2014/2020 - QUOTA UE - FONDO FSE. CONTRIBUTI AGLI INVESTIMENTI (AI SENSI DELL'ART. 13 PAR. 4 REG. UE N. 1304/2016)	U1165000	POR PUGLIA 2014-2020. FONDO FSE. QUOTA UE. TRASFERIMENTI CORRENTI A AMMINISTRAZIONI LOCALI	15.142.446,91	128.087.625,09	103.119.688,58	0,00	0,00	0,00	40.110.383,42	0,00
		U1165001	AVVISO PUBBLICO SPIRITO CIVICO - INDENNITA' VOLONTARI SERVIZIO CIVILE - ALTRI TRASFERIMENTI A FAMIGLIE - SPESA CORRENTE - QUOTA UE	88.953,38	0,00	0,00	0,00	0,00	0,00	88.953,38	0,00
		U1165002	AVVISO PUBBLICO SPIRITO CIVICO - SOVVENZIONI RESPONSABILI DI PROGETTO SERVIZIO CIVILE - ALTRI TRASFERIMENTI A FAMIGLIE - SPESA CORRE NTE - QUOTA UE	67.928,04	0,00	0,00	0,00	0,00	0,00	67.928,04	0,00
		U1165003	AVVISO PUBBLICO SPIRITO CIVICO - ASSICURAZIONE VOLONTARI SERVIZIO CIVILE - ALTRI PREMI ASSICURAZIONE N.A.C. - SPESA CORRENTE - QUOTA UE	4.852,00	0,00	0,00	0,00	0,00	0,00	4.852,00	0,00
		U1165106	POR 2014-2020. FONDO FSE. AZIONE 10.6 INTERVENTI DI FORMAZIONE CONTINUA E/O SPECIALISTICA E PROFESSIONALIZZANTE - TRASFERIMENTI CORRENTI A ISTITUZIONI SOCIALI PRIVATE. QUOTA UE	0,00	0,00	0,00	0,00	-13.175,00	0,00	13.175,00	0,00
		U1165108	POR 2014-2020. FONDO FSE. AZIONE 10.6 INTERVENTI DI FORMAZIONE CONTINUA E/O SPECIALISTICA E PROFESSIONALIZZANTE - TRASFERIMENTI CORRENTI A ALTRE IMPRESE. QUOTA UE	0,00	0,00	0,00	0,00	-488.288,75	0,00	488.288,75	0,00
		U1165116	POR 2014-2020. FONDO FSE. AZIONE 11.1 AUMENTO DELLA TRASPARENZA E INTEROPERABILITÀ E DELL'ACCESSO AI DATI - TRASFERIMENTI CORRENTI A IMPRESE CONTROLLATE. QUOTA UE	2.088.352,94	0,00	67.338,93	0,00	0,00	0,00	2.021.014,01	0,00
		U1165119	POR 2014-2020. FONDO FSE. AZIONE 11.1 AUMENTO DELLA TRASPARENZA E INTEROPERABILITÀ E DELL'ACCESSO AI DATI. SERVIZI INFORMATICI E DI TELECOMUNICAZIONI. QUOTA UE	0,00	0,00	0,00	0,00	-67.338,93	0,00	67.338,93	0,00
		U1165951	POR 2014-2020. FONDO FSE. AZIONE 9.5 INTERVENTI DI CONTRASTO ALLE DISCRIMINAZIONI - TRASFERIMENTI CORRENTI A ISTITUZIONI SOCIALI PRIVATE. QUOTA UE	0,00	0,00	0,00	0,00	-75.000,00	0,00	75.000,00	0,00
E2052820	TRASFERIMENTI PER IL POR PUGLIA 2014/2020 QUOTA STATO - FONDO FSE	U1166000	POR PUGLIA 2014-2020. FONDO FSE. QUOTA STATO. TRASFERIMENTI CORRENTI A AMMINISTRAZIONI LOCALI	11.042.838,85	0,00	0,00	0,00	0,00	0,00	11.042.838,85	0,00
E4022820	TRASFERIMENTI PER IL P.O.R. 2014/2020 - QUOTA STATO - FONDO FSE. CONTRIBUTI AGLI INVESTIMENTI (AI SENSI DELL'ART. 13 PAR. 4 REG. UE N. 1304/2016)	U1166001	AVVISO PUBBLICO SPIRITO CIVICO - INDENNITA' VOLONTARI SERVIZIO CIVILE - ALTRI TRASFERIMENTI A FAMIGLIE - SPESA CORRENTE - QUOTA STAT O	249.069,47	0,00	0,00	0,00	0,00	0,00	249.069,47	0,00
		U1166002	AVVISO PUBBLICO SPIRITO CIVICO - SOVVENZIONI RESPONSABILI DI PROGETTO SERVIZIO CIVILE - ALTRI TRASFERIMENTI A FAMIGLIE - SPESA CORRE NTE - QUOTA STATO	190.198,50	0,00	0,00	0,00	0,00	0,00	190.198,50	0,00
		U1166003	AVVISO PUBBLICO SPIRITO CIVICO - ASSICURAZIONE VOLONTARI SERVIZIO CIVILE - ALTRI PREMI ASSICURAZIONE N.A.C. - SPESA CORRENTE - QUOTA STATO	13.585,61	0,00	0,00	0,00	0,00	0,00	13.585,61	0,00

Cap. di entrata	Descr.	Capitolo di spesa correlato	Descr.	Risorse vinc. al 1/1/2021	Entrate vincolate accertate nell'esercizio 2021 (dati presunti)	Impegni presunti eserc. 2021 finanziati da entrate vincolate accertate nell'esercizio o da quote vincolate del risultato di amministrazione (dati presunti)	Fondo plur. vinc. al 31/12/2021 finanziato da entrate vincolate accertate nell'esercizio o da quote vincolate del risultato di amministrazione (dati presunti)	Cancellazione nell'esercizio 2021 di residui attivi vincolati o eliminazione del vincolo su quote del risultato di amministrazione (+) e cancellazione nell'esercizio 2021 di residui passivi finanziati da risorse vincolate (-) (gestione dei residui)+ (dati presunti)	Cancellazione nell'esercizio 2021 di impegni finanziati dal fondo pluriennale vincolato dopo l'approvazione del rendiconto dell'esercizio 2020 se non reimpegnati nell'esercizio 2021 (+)	Risorse vincolate nel risultato di amministrazione presunto al 31/12/2021	Risorse vincolate presunte al 31/12/2021 applicate al primo esercizio del bilancio di previsione
				(a)	*(b)*	*(c)*	*(d)*	*(e)*	*(f)*	*(g)=(a)+(b)-(c)-(d)-(e)+ (f)*	*(i)*
		U1166108	POR 2014-2020. FONDO FSE. AZIONE 10.6 INTERVENTI DI FORMAZIONE CONTINUA E/O SPECIALISTICA E PROFESSIONALIZZANTE - TRASFERIMENTI CORRENTI A ALTRE IMPRESE. QUOTA STATO	0,00	0,00	0,00	0,00	-63.119,88	0,00	63.119,88	0,00
		U1166116	POR 2014-2020. FONDO FSE. AZIONE 11.1 AUMENTO DELLA TRASPARENZA E INTEROPERABILITÀ E DELL'ACCESSO AI DATI - TRASFERIMENTI CORRENTI A IMPRESE CONTROLLATE. QUOTA STATO	2.436.411,76	0,00	0,00	0,00	0,00	0,00	2.436.411,76	0,00
E2056295	FINANZIAMENTO CE PER IL PROGETTO ACTIVE AGEING GOING LOCAL: A MULTI-STAKEHOLDER APPROACH FOR THREE ITALIAN REGIONS ALLA PUGLIA	U0784021	SPESE PER IL PROGETTO -ACTIVE AGEING GOING LOCAL: A MULTI-STAKENOLDER APPOACH FOR THREE ITALIAN REGIONS - VS/2014/0046	20.042,74	0,00	0,00	0,00	0,00	0,00	20.042,74	0,00
E2139010	ASSEGNAZIONI STATALI - FONDO DI SOLIDARIETA' NAZIONALE - AVVERSITA' ATMOSFERICHE	U0114257	AVVERSITA' ATMOSFERICHE. TRASFERIMENTI ALLE AMMINISTRAZIONI DELEGATE (L.R. 24/90)	3.155.995,65	0,00	0,00	0,00	0,00	0,00	3.155.995,65	0,00
E2035798	SOMME VERSATE DALLE AZIENDE FARMACEUTICHE A TITOLO DI PAYBACK	U0771103	RIPARTO ALLE AZIENDE DEL SERVIZIO SANITARIO REGIONALE DELLE RISORSE VERSATE DALLE AZIENDE FARMACEUTICHE A TITOLO DI PAY BACK	0,00	119.885.390,50	119.883.943,27	0,00	0,00	0,00	1.447,23	0,00
E2148000	TRASFERIMENTI DAL M.L.P.S. PER L'ASSISTENZA TECNICA DI GARANZIA GIOVANI	U0787051	ASSISTENZA TECNICA ALLA REGIONE PUGLIA PER L'ATTUAZIONE DELLA GARANZIA GIOVANI - SPESE PER IL PERSONALE	167.742,72	0,00	0,00	0,00	0,00	0,00	167.742,72	0,00
		U0787052	ASSISTENZA TECNICA ALLA REGIONE PUGLIA PER L'ATTUAZIONE DELLA GARANZIA GIOVANI - CONTRIBUTI SOCIALI A CARICO DELL'ENTE	40.610,12	0,00	0,00	0,00	0,00	0,00	40.610,12	0,00
		U0787053	ASSISTENZA TECNICA ALLA REGIONE PUGLIA PER L'ATTUAZIONE DELLA GARANZIA GIOVANI - IRAP	14.152,05	0,00	0,00	0,00	0,00	0,00	14.152,05	0,00
		U0787054	ASSISTENZA TECNICA ALLA REGIONE PUGLIA PER L'ATTUAZIONE DELLA GARANZIA GIOVANI - SPESE PER MISSIONI	5.726,09	0,00	0,00	0,00	0,00	0,00	5.726,09	0,00
E2140100	TRASFERIMENTO ALLA REGIONE PUGLIA DELLE SPESE CONNESSE ALLA REALIZZAZIONE DEL PIANO DI MONITORAGGIO AL CTV 2015 (DECISIONE SANTE/PH/ 2015/IT/SI2.701800 DEL 19/02/2015)	U0111051	SPESE PER LA REALIZZAZIONE DEL PIANO DI MONITORAGGIO AL CTV 2015 (DECISIONE SANTE/PH/2015/IT/SI2.701800 DEL 19/02/2015) - TRASFERIME NTICORRENTI AMMINISTRAZIONI CENTRALI	300.081,16	0,00	0,00	0,00	0,00	0,00	300.081,16	0,00
		U0111052	SPESE PER LA REALIZZAZIONE DEL PIANO DI MONITORAGGIO AL CTV 2015 (DECISIONE SANTE/PH/2015/IT/SI2.701800 DEL 19/02/2015) - SPESE PER IL PERSONALE	3.538,00	0,00	0,00	0,00	0,00	0,00	3.538,00	0,00
		U0111053	SPESE PER LA REALIZZAZIONE DEL PIANO DI MONITORAGGIO AL CTV 2015 (DECISIONE SANTE/PH/2015/IT/SI2.701800 DEL 19/02/2015) - CONTRIBUTI SOCIALI A CARICO DELL'ENTE	2.258,00	0,00	0,00	0,00	0,00	0,00	2.258,00	0,00
		U0111054	SPESE PER LA REALIZZAZIONE DEL PIANO DI MONITORAGGIO AL CTV 2015 (DECISIONE SANTE/PH/2015/IT/SI2.701800 DEL 19/02/2015) - IMPOSTE E TASSE A CARICO DELL'ENTE	204,00	0,00	0,00	0,00	0,00	0,00	204,00	0,00

Cap. di entrata	Descr.	Capitolo di spesa correlato	Descr.	Risorse vinc. al 1/1/2021	Entrate vincolate accertate nell'esercizio 2021 (dati presunti)	Impegni presunti eserc. 2021 finanziati da entrate vincolate accertate nell'esercizio o da quote vincolate del risultato di amministrazione (dati presunti)	Fondo plur. vinc. al 31/12/2021 finanziato da entrate vincolate accertate nell'esercizio o da quote vincolate del risultato di amministrazione (dati presunti)	Cancellazione nell'esercizio 2021 di residui attivi vincolati o eliminazione del vincolo su quote del risultato di amministrazione (+) e cancellazione nell'esercizio 2021 di residui passivi finanziati da risorse vincolate (-) (gestione dei residui)+ (dati presunti)	Cancellazione nell'esercizio 2021 di impegni finanziati dal fondo pluriennale vincolato dopo l'approvazione del rendiconto dell'esercizio 2020 se non reimpegnati nell'esercizio 2021 (+)	Risorse vincolate nel risultato di amministrazione presunto al 31/12/2021	Risorse vincolate presunte al 31/12/2021 applicate al primo esercizio del bilancio di previsione
				(a)	*(b)*	*(c)*	*(d)*	*(e)*	*(f)*	*(g)=(a)+(b)-(c)-(d)-(e)+ (f)*	*(i)*
E5129270	MUTUO CON LA BEI DESTINATO AGLI INVESTIMENTI RELATIVI AL COFINANZIAMENTO REGIONALE DELLA PROGRAMMAZIONE 2014-2020	U1169363	POR 2014-2020. FONDO FESR. AZIONI 7.2 - 7.3- 7.4. CONTRIBUTI AGLI INVESTIMENTI A ALTRE IMPRESE. COFINANZIAMENTO REGIONALE BEI	0,00	0,00	0,00	0,00	-103.875,89	0,00	103.875,89	0,00
E4030905	FONDO PER LA RIDUZIONE DEI COSTI DELLA FORNITURA DI ENERGIA PER FINALITA' SOCIALI - D.M. 26/01/2012	U0411140	PROGRAMMA DI INTERVENTI DI EFFICIENTAMENTO ENERGETICO DEGLI EDIFICI DI EDILIZIA RESIDENZIALE PUBBLICA A CURA DELLE AGENZIE REGIONALI PER LA CASA E L'ABITARE (ARCA) - ART. 2 COMMA 3 LETTERA A) DEL D.M. 26/01/2012	329.296,09	0,00	0,00	0,00	0,00	0,00	329.296,09	0,00
E2032165	TRASFERIMENTO ALLA REGIONE PUGLIA DI RISORSE VINCOLATE PER IL CENSIMENTO DEGLI ALBERI MONUMENTALI - ART.7 COMMA 3 L.10/2013	U0581017	SPESE PER AZIONI DI PROMOZIONE DEL CENSIMENTO DEGLI ALBERI MONUMENTALI.	742,00	0,00	0,00	0,00	0,00	0,00	742,00	0,00
E2130030	TRASFERIMENTI DIRETTI DA COMMISSIONE U.E., QUOTA COMUNITARIA PROGRAMMA DI COOPERAZIONE TRASFRONTALIERA INTERREG IPA CBC ITALIA - ALB ANIA - MONTENEGRO 2014/2020	U1085101	TRASFERIMENTI DIRETTI AD AMMINISTRAZIONI PUBBLICHE LOCALI – QUOTA U.E. PROGRAMMA DI COOPERAZIONE TRANSFRONTALIERA "INTERREG-IPA CBC ITALIA – ALBANIA – MONTENEGRO" 2014/2020	6.992.227,02	0,00	0,00	0,00	0,00	0,00	6.992.227,02	0,00
E2130032	TRASFERIMENTI DIRETTI DA MINISTERO DELL'ECONOMIA- STATO ALBANIA, COFINANZIAMENTO NAZIONALE PROGRAMMA DI COOPERAZIONE TRASFRONTALIERA INTERREG IPA CBC ITALIA - ALBANIA - MONTENEGRO 2014/2020	U1085102	TRASFERIMENTI DIRETTI AD AMMINISTRAZIONI PUBBLICHE CENTRALI – QUOTA U.E. PROGRAMMA DI COOPERAZIONE TRANSFRONTALIERA "INTERREG-IPA C BC ITALIA – ALBANIA – MONTENEGRO" 2014/2020	1.147.083,33	0,00	0,00	0,00	0,00	0,00	1.147.083,33	0,00
E2130033	TRASFERIMENTI DIRETTI DA MINISTERO DELL'ECONOMIA- STATO DI MONTENEGRO, COFINANZIAMENTO NAZIONALE PROGRAMMA DI COOPERAZIONE TRASFRONT ALIERA INTERREG IPA CBC ITALIA - ALBANIA - MONTENEGRO 2014/2020	U1085103	TRASFERIMENTI DIRETTI AD IMPRESE CONTROLLATE – QUOTA U.E. PROGRAMMA DI COOPERAZIONE TRANSFRONTALIERA "INTERREG-IPA CBC ITALIA – ALB ANIA – MONTENEGRO" 2014/2020	974.287,33	0,00	0,00	0,00	0,00	0,00	974.287,33	0,00
		U1085104	TRASFERIMENTI DIRETTI AD IMPRESE PARTECIPATE – QUOTA U.E. PROGRAMMA DI COOPERAZIONE TRANSFRONTALIERA "INTERREG-IPA CBC ITALIA – ALB ANIA – MONTENEGRO" 2014/2020	1.147.083,33	0,00	0,00	0,00	0,00	0,00	1.147.083,33	0,00
		U1085105	TRASFERIMENTI DIRETTI AD ALTRE IMPRESE – QUOTA U.E. PROGRAMMA DI COOPERAZIONE TRANSFRONTALIERA "INTERREG-IPA CBC ITALIA – ALBANIA – MONTENEGRO" 2014/2020	147.083,33	0,00	0,00	0,00	0,00	0,00	147.083,33	0,00
		U1085106	TRASFERIMENTI DIRETTI AL RESTO DEL MONDO – QUOTA U.E. PROGRAMMA DI COOPERAZIONE TRANSFRONTALIERA "INTERREG-IPA CBC ITALIA – ALBANIA – MONTENEGRO" 2014/2020	2.674.083,33	0,00	0,00	0,00	0,00	0,00	2.674.083,33	0,00
		U1085107	FINANZIAMENTO SPESE PER RETRIBUZIONE DIPENDENTI – QUOTA U.E. PROGRAMMA DI COOPERAZIONE TRANSFRONTALIERA "INTERREG-IPA CBC ITALIA – A LBANIA – MONTENEGRO" 2014/2020	147.083,33	0,00	0,00	0,00	0,00	0,00	147.083,33	0,00

Cap. di entrata	Descr.	Capitolo di spesa correlato	Descr.	Risorse vinc. al 1/1/2021	Entrate vincolate accertate nell'esercizio 2021 (dati presunti)	Impegni presunti eserc. 2021 finanziati da entrate vincolate accertate nell'esercizio o da quote vincolate del risultato di amministrazione (dati presunti)	Fondo plur. vinc. al 31/12/2021 finanziato da entrate vincolate accertate nell'esercizio o da quote vincolate del risultato di amministrazione (dati presunti)	Cancellazione nell'esercizio 2021 di residui attivi vincolati o eliminazione del vincolo su quote del risultato di amministrazione (+) e cancellazione nell'esercizio 2021 di residui passivi finanziati da risorse vincolate (-) (gestione dei residui)+ (dati presunti)	Cancellazione nell'esercizio 2021 di impegni finanziati dal fondo pluriennale vincolato dopo l'approvazione del rendiconto dell'esercizio 2020 se non reimpegnati nell'esercizio 2021 (+)	Risorse vincolate nel risultato di amministrazione presunto al 31/12/2021	Risorse vincolate presunte al 31/12/2021 applicate al primo esercizio del bilancio di previsione
				(a)	*(b)*	*(c)*	*(d)*	*(e)*	*(f)*	*(g)=(a)+(b)-(c)-(d)-(e)+ (f)*	*(i)*
		U1085108	FINANZIAMENTO SPESE PER CONTRIBUTI SOCIALI CARICO ENTE – QUOTA U.E. PROGRAMMA DI COOPERAZIONE TRANSFRONTALIERA "INTERREG-IPA CBC ITA LIA – ALBANIA – MONTENEGRO" 2014/2020	148.072,73	0,00	0,00	0,00	0,00	0,00	148.072,73	0,00
		U1085109	FINANZIAMENTO SPESE PER IRAP E TASSE – QUOTA U.E. PROGRAMMA DI COOPERAZIONE TRANSFRONTALIERA "INTERREG-IPA CBC ITALIA – ALBANIA – MO NTENEGRO" 2014/2020	147.510,59	0,00	0,00	0,00	0,00	0,00	147.510,59	0,00
		U1085110	FINANZIAMENTO SPESE PER COLLABORAZIONI COORDINATE A PROGETTO – QUOTA U.E. PROGRAMMA DI COOPERAZIONE TRANSFRONTALIERA "INTERREG-IPA C BC ITALIA – ALBANIA – MONTENEGRO" 2014/2020	150.679,43	0,00	0,00	0,00	0,00	0,00	150.679,43	0,00
		U1085111	FINANZIAMENTO SPESE PER EVENTI, MISSIONI, RAPPRESENTANZA – QUOTA U.E. PROGRAMMA DI COOPERAZIONE TRANSFRONTALIERA "INTERREG-IPA CBC I TALIA – ALBANIA – MONTENEGRO" 2014/2020	164.667,49	0,00	0,00	0,00	0,00	0,00	164.667,49	0,00
		U1085112	FINANZIAMENTO SPESE PER ACQUISTI BENI DI CONSUMO – QUOTA U.E. PROGRAMMA DI COOPERAZIONE TRANSFRONTALIERA "INTERREG-IPA CBC ITALIA – ALBANIA – MONTENEGRO" 2014/2020	148.907,57	0,00	0,00	0,00	0,00	0,00	148.907,57	0,00
		U1085113	FINANZIAMENTO SPESE PER GIORNALI, RIVISTE, PUBBLICAZIONI – QUOTA U.E. PROGRAMMA DI COOPERAZIONE TRANSFRONTALIERA "INTERREG-IPA CBC I TALIA – ALBANIA – MONTENEGRO" 2014/2020	147.083,33	0,00	0,00	0,00	0,00	0,00	147.083,33	0,00
		U1085114	FINANZIAMENTO SPESE PER CONSULENZE – QUOTA U.E. PROGRAMMA DI COOPERAZIONE TRANSFRONTALIERA "INTERREG-IPA CBC ITALIA – ALBANIA – MONT ENEGRO" 2014/2020	147.083,33	0,00	0,00	0,00	0,00	0,00	147.083,33	0,00
		U1085115	FINANZIAMENTO SPESE PER PRESTAZIONI PROFESSIONALI – QUOTA U.E. PROGRAMMA DI COOPERAZIONE TRANSFRONTALIERA "INTERREG-IPA CBC ITALIA – ALBANIA – MONTENEGRO" 2014/2020	147.083,33	0,00	0,00	0,00	0,00	0,00	147.083,33	0,00
		U1085116	FINANZIAMENTO SPESE PER FORMAZIONE, ADDESTRAMENTO PERSONALE – QUOTA U.E. PROGRAMMA DI COOPERAZIONE TRANSFRONTALIERA "INTERREG-IPA CB C ITALIA – ALBANIA – MONTENEGRO" 2014/2020	147.083,33	0,00	0,00	0,00	0,00	0,00	147.083,33	0,00
		U1085117	FINANZIAMENTO SPESE PER ALTRI SERVIZI AMMINISTRATIVI – QUOTA U.E. PROGRAMMA DI COOPERAZIONE TRANSFRONTALIERA "INTERREG-IPA CBC ITALI A – ALBANIA – MONTENEGRO" 2014/2020	147.083,33	0,00	0,00	0,00	0,00	0,00	147.083,33	0,00

Cap. di entrata	Descr.	Capitolo di spesa correlato	Descr.	Risorse vinc. al 1/1/2021	Entrate vincolate accertate nell'esercizio 2021 (dati presunti)	Impegni presunti eserc. 2021 finanziati da entrate vincolate accertate nell'esercizio o da quote vincolate del risultato di amministrazione (dati presunti)	Fondo plur. vinc. al 31/12/2021 finanziato da entrate vincolate accertate nell'esercizio o da quote vincolate del risultato di amministrazione (dati presunti)	Cancellazione nell'esercizio 2021 di residui attivi vincolati o eliminazione del vincolo su quote del risultato di amministrazione (+) e cancellazione nell'esercizio 2021 di residui passivi finanziati da risorse vincolate (-) (gestione dei residui)+ (dati presunti)	Cancellazione nell'esercizio 2021 di impegni finanziati dal fondo pluriennale vincolato dopo l'approvazione del rendiconto dell'esercizio 2020 se non reimpegnati nell'esercizio 2021 (+)	Risorse vincolate nel risultato di amministrazione presunto al 31/12/2021	Risorse vincolate presunte al 31/12/2021 applicate al primo esercizio del bilancio di previsione
				(a)	*(b)*	*(c)*	*(d)*	*(e)*	*(f)*	*(g)=(a)+(b)-(c)-(d)-(e)+ (f)*	*(i)*
		U1085118	FINANZIAMENTO SPESE PER ASSISTENZA INFORMATICA – QUOTA U.E. PROGRAMMA DI COOPERAZIONE TRANSFRONTALIERA "INTERREG-IPA CBC ITALIA – AL BANIA – MONTENEGRO" 2014/2020	147.083,33	0,00	0,00	0,00	0,00	0,00	147.083,33	0,00
		U1085119	FINANZIAMENTO SPESE PER MANUTENZIONE ORDINARIA – QUOTA U.E. PROGRAMMA DI COOPERAZIONE TRANSFRONTALIERA "INTERREG-IPA CBC ITALIA – AL BANIA – MONTENEGRO" 2014/2020	147.083,33	0,00	0,00	0,00	0,00	0,00	147.083,33	0,00
		U1085120	FINANZIAMENTO SPESE PER ALTRI SERVIZI N.A.C. – QUOTA U.E. PROGRAMMA DI COOPERAZIONE TRANSFRONTALIERA "INTERREG-IPA CBC ITALIA – ALBA NIA – MONTENEGRO" 2014/2020	147.083,33	0,00	0,00	0,00	0,00	0,00	147.083,33	0,00
		U1085121	FINANZIAMENTO SPESE PER ACQUISTO HARDWARE – QUOTA U.E. PROGRAMMA DI COOPERAZIONE TRANSFRONTALIERA "INTERREG-IPA CBC ITALIA – ALBANIA – MONTENEGRO" 2014/2020	147.083,33	0,00	0,00	0,00	0,00	0,00	147.083,33	0,00
		U1085122	FINANZIAMENTO SPESE PER ACQUISTO SOFTWARE – QUOTA U.E. PROGRAMMA DI COOPERAZIONE TRANSFRONTALIERA "INTERREG-IPA CBC ITALIA – ALBANIA – MONTENEGRO" 2014/2020	147.083,33	0,00	0,00	0,00	0,00	0,00	147.083,33	0,00
		U1085123	FINANZIAMENTO SPESE PER MOBILI E ARREDI PER UFFICI – QUOTA U.E. PROGRAMMA DI COOPERAZIONE TRANSFRONTALIERA "INTERREG-IPA CBC ITALIA – ALBANIA – MONTENEGRO" 2014/2020	147.083,33	0,00	0,00	0,00	0,00	0,00	147.083,33	0,00
		U1085124	FINANZIAMENTO SPESE PER INTERNET E TELEFONIA – QUOTA U.E. PROGRAMMA DI COOPERAZIONE TRANSFRONTALIERA "INTERREG-IPA CBC ITALIA – ALBA NIA – MONTENEGRO" 2014/2020	147.083,33	0,00	0,00	0,00	0,00	0,00	147.083,33	0,00
E2130031	TRASFERIMENTI DIRETTI DA MINISTERO DELL'ECONOMIA-IGRUE., COFINANZIAMENTO NAZIONALE PROGRAMMA DI COOPERAZIONE TRANSFRONTALIERA INTERR EG - IPA CBC ITALIA - ALBANIA - MONTENEGRO 2014/2020	U1085501	TRASFERIMENTI DIRETTI AD AMMINISTRAZIONI PUBBLICHE LOCALI – COFINANZIAMENTO NAZIONALE PROGRAMMA DI COOPERAZIONE TRANSFRONTALIERA "IN TERREG-IPA CBC ITALIA – ALBANIA – MONTENEGRO" 2014/2020	540.491,50	0,00	0,00	0,00	0,00	0,00	540.491,50	0,00
		U1085502	TRASFERIMENTI DIRETTI AD AMMINISTRAZIONI PUBBLICHE CENTRALI – COFINANZIAMENTO NAZIONALE PROGRAMMA DI COOPERAZIONE TRANSFRONTALIERA " INTERREG-IPA CBC ITALIA – ALBANIA – MONTENEGRO" 2014/2020	108.098,54	0,00	0,00	0,00	0,00	0,00	108.098,54	0,00
		U1085503	TRASFERIMENTI DIRETTI AD IMPRESE CONTROLLATE – COFINANZIAMENTO NAZIONALE PROGRAMMA DI COOPERAZIONE TRANSFRONTALIERA "INTERREG-IPA CB C ITALIA – ALBANIA – MONTENEGRO" 2014/2020	89.419,17	0,00	0,00	0,00	0,00	0,00	89.419,17	0,00

Cap. di entrata	Descr.	Capitolo di spesa correlato	Descr.	Risorse vinc. al 1/1/2021	Entrate vincolate accertate nell'esercizio 2021 (dati presunti)	Impegni presunti eserc. 2021 finanziati da entrate vincolate accertate nell'esercizio o da quote vincolate del risultato di amministrazione (dati presunti)	Fondo plur. vinc. al 31/12/2021 finanziato da entrate vincolate accertate nell'esercizio o da quote vincolate del risultato di amministrazione (dati presunti)	Cancellazione nell'esercizio 2021 di residui attivi vincolati o eliminazione del vincolo su quote del risultato di amministrazione (+) e cancellazione nell'esercizio 2021 di residui passivi finanziati da risorse vincolate (-) (gestione dei residui)+ (dati presunti)	Cancellazione nell'esercizio 2021 di impegni finanziati dal fondo pluriennale vincolato dopo l'approvazione del rendiconto dell'esercizio 2020 se non reimpegnati nell'esercizio 2021 (+)	Risorse vincolate nel risultato di amministrazione presunto al 31/12/2021	Risorse vincolate presunte al 31/12/2021 applicate al primo esercizio del bilancio di previsione
				(a)	*(b)*	*(c)*	*(d)*	*(e)*	*(f)*	*(g)=(a)+(b)-(c)-(d)-(e)+ (f)*	*(i)*
		U1085504	TRASFERIMENTI DIRETTI AD IMPRESE PARTECIPATE – COFINANZIAMENTO NAZIONALE PROGRAMMA DI COOPERAZIONE TRANSFRONTALIERA "INTERREG-IPA CB C ITALIA – ALBANIA – MONTENEGRO" 2014/2020	108.098,35	0,00	0,00	0,00	0,00	0,00	108.098,35	0,00
		U1085508	FINANZIAMENTO SPESE PER CONTRIBUTI SOCIALI CARICO ENTE – COFINANZIAMENTO NAZIONALE PROGRAMMA DI COOPERAZIONE TRANSFRONTALIERA "INTER REG-IPA CBC ITALIA – ALBANIA – MONTENEGRO" 2014/2020	174,60	0,00	0,00	0,00	0,00	0,00	174,60	0,00
		U1085509	FINANZIAMENTO SPESE PER IRAP E TASSE – COFINANZIAMENTO NAZIONALE PROGRAMMA DI COOPERAZIONE TRANSFRONTALIERA "INTERREG-IPA CBC ITALIA – ALBANIA – MONTENEGRO" 2014/2020	75,40	0,00	0,00	0,00	0,00	0,00	75,40	0,00
		U1085510	FINANZIAMENTO SPESE PER COLLABORAZIONI COORDINATE A PROGETTO – COFINANZIAMENTO NAZIONALE PROGRAMMA DI COOPERAZIONE TRANSFRONTALIERA "INTERREG-IPA CBC ITALIA – ALBANIA – MONTENEGRO" 2014/2020	208,50	0,00	0,00	0,00	0,00	0,00	208,50	0,00
		U1085511	FINANZIAMENTO SPESE PER EVENTI, MISSIONI, RAPPRESENTANZA – COFINANZIAMENTO NAZIONALE PROGRAMMA DI COOPERAZIONE TRANSFRONTALIERA "INT ERREG-IPA CBC ITALIA – ALBANIA – MONTENEGRO" 2014/2020	3.103,12	0,00	0,00	0,00	0,00	0,00	3.103,12	0,00
		U1085512	FINANZIAMENTO SPESE PER ACQUISTI BENI DI CONSUMO – COFINANZIAMENTO NAZIONALE PROGRAMMA DI COOPERAZIONE TRANSFRONTALIERA "INTERREG-IPA CBC ITALIA – ALBANIA – MONTENEGRO" 2014/2020	321,93	0,00	0,00	0,00	0,00	0,00	321,93	0,00
E2130040	TRASFERIMENTI DIRETTI DA MINISTERO DELL'ECONOMIA DI GRECIA - QUOTA U.E. - ASSE V ASISTENZA TECNICA PROGRAMMA INTERREG V - A GRECIA/ITALIA 2014/2020.	U1085611	FINANZIAMENTO SPESE PER EVENTI, MISSIONI, RAPPRESENTANZA – QUOTA U.E. PROGRAMMA INTERREG V - A GRECIA/ITALIA 2014/2020	1.254.142,80	0,00	0,00	0,00	0,00	0,00	1.254.142,80	0,00
		U1085625	FINANZIAMENTO SPESE PER UTILIZZO BENI DI TERZI – QUOTA U.E. PROGRAMMA INTERREG V - A GRECIA/ITALIA 2014/2020	201,39	0,00	0,00	0,00	0,00	0,00	201,39	0,00
E2130041	TRASFERIMENTI DIRETTI DA MINISTERO DELL'ECONOMIA - IGRUE. COFINANZIAMENTO STATO PROGRAMMA INTERREG V - A GRECIA/ITALIA 2014/2020	U1085701	TRASFERIMENTI DIRETTI AD AMMINISTRAZIONI PUBBLICHE LOCALI – COFINANZIAMENTO NAZIONALE PROGRAMMA INTERREG V - A GRECIA/ITALIA 2014/20 20	519.233,56	0,00	0,00	0,00	0,00	0,00	519.233,56	0,00
		U1085711	FINANZIAMENTO SPESE PER EVENTI, MISSIONI, RAPPRESENTANZA – COFINANZIAMENTO NAZIONALE PROGRAMMA INTERREG V - A GRECIA/ITALIA 2014/202 0	1.426,71	0,00	0,00	0,00	0,00	0,00	1.426,71	0,00

Cap. di entrata	Descr.	Capitolo di spesa correlato	Descr.	Risorse vinc. al 1/1/2021	Entrate vincolate accertate nell'esercizio 2021 (dati presunti)	Impegni presunti eserc. 2021 finanziati da entrate vincolate accertate nell'esercizio o da quote vincolate del risultato di amministrazione (dati presunti)	Fondo plur. vinc. al 31/12/2021 finanziato da entrate vincolate accertate nell'esercizio o da quote vincolate del risultato di amministrazione (dati presunti)	Cancellazione nell'esercizio 2021 di residui attivi vincolati o eliminazione del vincolo su quote del risultato di amministrazione (+) e cancellazione nell'esercizio 2021 di residui passivi finanziati da risorse vincolate (-) (gestione dei residui)+ (dati presunti)	Cancellazione nell'esercizio 2021 di impegni finanziati dal fondo pluriennale vincolato dopo l'approvazione del rendiconto dell'esercizio 2020 se non reimpegnati nell'esercizio 2021 (+)	Risorse vincolate nel risultato di amministrazione presunto al 31/12/2021	Risorse vincolate presunte al 31/12/2021 applicate al primo esercizio del bilancio di previsione
				(a)	*(b)*	*(c)*	*(d)*	*(e)*	*(f)*	*(g)=(a)+(b)-(c)-(d)-(e)+ (f)*	*(i)*
E2011002	TRASFERIMENTI CORRENTI DAL COORDINATORE DI PROGETTO FUNDACION TECNALIA RESEARCH & INNOVATION (SPAGNA) - PER CONTO DELLA COMMISSIONE EUROPEA - RELATIVI AL PROGETTO CITADEL - PROGRAMMA QUADRO HORIZON 2020	U1902000	PROGETTO CITADEL - PROGRAMMA QUADRO HORIZON 2020. SPESE PER INDENNITA' DI MISSIONE E TRASFERTA	10.193,05	0,00	0,00	0,00	0,00	0,00	10.193,05	0,00
		U1902001	PROGETTO CITADEL - PROGRAMMA QUADRO HORIZON 2020. SPESE PER ALTRI SERVIZI DIVERSI	48.600,33	0,00	0,00	0,00	0,00	0,00	48.600,33	0,00
E2032356	TRASFERIMENTI CORRENTI DAL COORDINATORE DI PROGETTO AGENCIA VASCA DE LA INNOVACION (SPAGNA) - PER CONTO DELLA COMMISSIONE EUROPEA - RELATIVI AL PROGETTO MANUNET III - ERA-NET COFUND	U1902010	PROGETTO MANUNET III - ERA-NET COFUND - PROGRAMMA QUADRO HORIZON 2020. SPESE PER INDENNITA' DI MISSIONE E TRASFERTA	16.348,39	7.471,00	0,00	0,00	0,00	0,00	23.819,39	0,00
		U1902011	PROGETTO MANUNET III - ERA-NET COFUND - PROGRAMMA QUADRO HORIZON 2020. SPESE PER ALTRI SERVIZI DIVERSI	35.019,11	0,00	0,00	0,00	0,00	0,00	35.019,11	0,00
E2058003	ASSEGNAZIONI STATALI FONDO DI SOLIDARIETA' NAZIONALE E C.3 - PROVVIDENZE PREVISTE DAL DLGS N. 102/04	U0114135	AVVERSITA' ATMOSFERICHE. TRASFERIMENTI ALLE AMMINISTRAZIONI DELEGATE .	16.530.335,39	49.848.539,51	6.574.479,92	0,00	0,00	0,00	59.804.394,98	0,00
E4021000	CONTRIBUTO IN CONTO CAPITALE DALL'IGRUE PER LA REALIZZAZIONE DEL PROGRAMMA COMPLEMENTARE DI AZIONE E COESIONE PER LA GOVERNANCE DEI SISTEMI DI GESTIONE E CONTROLLO PER LA PROGRAMMAZIONE 2014-2020	U0102004	SPESE RELATIVE ALLA CONTRATTUALIZZAZIONE DI COLLABORATORI COORDINATI E CONTINUATIVI	36.580,66	0,00	0,00	0,00	0,00	0,00	36.580,66	0,00
E2011001	PROGETTO COMUNITARIO UN FALCO PER AMICO - TRASFERIMENTO CORRENTE DAL COMUNE DI GRAVINA IN PUGLIA - RISORSE UE	U0909000	SPESA DIRETTA FINANZIATA DALL'UE NELL'AMBITO DEL PROGETTO LIFE 11 NAT/IT/068 UN FALCO PER AMICO - ACQUISTO DI SERVIZI - ORGANIZZAZIONE SEMINARI TECNICI	10.217,84	0,00	0,00	0,00	0,00	0,00	10.217,84	0,00
E2037269	FONDO PER ASSISTENZA SPECIALISTICA ALUNNI DISABILI	U0785150	SPESE DI PROVINCE E CITTA' METROPOLITANA PER ASSISTENZA SPECIALISTICA ALUNNI DISABILI	10.076.021,54	0,00	10.076.021,54	0,00	0,00	0,00	0,00	0,00
E2059334	TRASFERIMENTI DA PARTE DELLE REGIONI PARTNER PER LA REALIZZAZIONE DELLE AZIONI COMUNI DEL PROGETTO D'ECCELLENZA SOUTH CULTURAL ROUTE S	U0701005	TRASFERIMENTI ALL'AGENZIA PUGLIAPROMOZIONE PER LA REALIZZAZIONE DEL PROGETTO D'ECCELLENZA SOUTH CULTURALROUTES	649.602,58	0,00	0,00	0,00	0,00	0,00	649.602,58	0,00
E2053500	TRASFERIMENTI CORRENTI DALL'UNIONE EUROPEA PER L'ATTUAZIONE DEL PROGRAMMA OPERATIVO FONDO EUROPEO PER GLI AFFARI MARITTIMI E LA PESCA 8452 DEL 25/11/2015.	U1164001	QUOTA UE PER L'ATTUAZIONE DEL PROGRAMMA FONDO EUROPEO PER GLI AFFARI MARITTIMI E LA PESCA (FEAMP) PER IL PERIODO DI PROGRAMMAZIONE 2014-2020. DECISIONE C(2015) 8452 DEL 25/11/2015 - RETRIBUZIONI IN DENARO	37.878,21	0,00	0,00	0,00	0,00	0,00	37.878,21	0,00
E4053400	TRASFERIMENTI PER L'ATTUAZIONE DEL PROGRAMMA OPERATIVO FONDO EUROPEO PER GLI AFFARI MARITTIMI E LA PESCA (FEAMP) 2014-2020 - DECISIONE C(2015) 8452 DEL 25/11/2015 - QUOTA DI COFINANZIAMENTO UE	U1164002	QUOTA UE PER L'ATTUAZIONE DEL PROGRAMMA FONDO EUROPEO PER GLI AFFARI MARITTIMI E LA PESCA (FEAMP) PER IL PERIODO DI PROGRAMMAZIONE 2014-2020. DECISIONE C(2015) 8452 DEL 25/11/2015 - CONTRIBUTI SOCIALI A CARICO DELL'ENTE	3.317,04	0,00	0,00	0,00	0,00	0,00	3.317,04	0,00

Cap. di entrata	Descr.	Capitolo di spesa correlato	Descr.	Risorse vinc. al 1/1/2021	Entrate vincolate accertate nell'esercizio 2021 (dati presunti)	Impegni presunti eserc. 2021 finanziati da entrate vincolate accertate nell'esercizio o da quote vincolate del risultato di amministrazione (dati presunti)	Fondo plur. vinc. al 31/12/2021 finanziato da entrate vincolate accertate nell'esercizio o da quote vincolate del risultato di amministrazione (dati presunti)	Cancellazione nell'esercizio 2021 di residui attivi vincolati o eliminazione del vincolo su quote del risultato di amministrazione (+) e cancellazione nell'esercizio 2021 di residui passivi finanziati da risorse vincolate (-) (gestione dei residui)+ (dati presunti)	Cancellazione nell'esercizio 2021 di impegni finanziati dal fondo pluriennale vincolato dopo l'approvazione del rendiconto dell'esercizio 2020 se non reimpegnati nell'esercizio 2021 (+)	Risorse vincolate nel risultato di amministrazione presunto al 31/12/2021	Risorse vincolate presunte al 31/12/2021 applicate al primo esercizio del bilancio di previsione
				(a)	*(b)*	*(c)*	*(d)*	*(e)*	*(f)*	*(g)=(a)+(b)-(c)-(d)-(e)+ (f)*	*(i)*
		U1164004	QUOTA UE PER L'ATTUAZIONE DEL PROGRAMMA FONDO EUROPEO PER GLI AFFARI MARITTIMI E LA PESCA (FEAMP) PER IL PERIODO DI PROGRAMMAZIONE 2014-2020. DECISIONE C(2015) 8452 DEL 25/11/2015 - CONTRIBUTI AGLI INVESTIMENTI AD AMMINISTRAZIONI LOCALI	1.295.245,55	0,00	0,00	0,00	0,00	0,00	1.295.245,55	0,00
E2053501	TRASFERIMENTI CORRENTI DALLO STATO PER L'ATTUAZIONE DEL PROGRAMMA OPERATIVO FONDO EUROPEO PER GLI AFFARI MARITTIMI E LA PESCA (FEAMP) PER IL PERIODO DI PROGRAMMAZIONE 2014-2020 - DECISIONE C(2015) 8452 DEL 25/11/2015.	U1164501	QUOTA STATO PER L'ATTUAZIONE DEL PROGRAMMA FONDO EUROPEO PER GLI AFFARI MARITTIMI E LA PESCA (FEAMP) PER IL PERIODO DI PROGRAMMAZIONE 2014-2020. DECISIONE C(2015) 8452 DEL 25/11/2015 - RETRIBUZIONI IN DENARO	1.962,11	0,00	0,00	0,00	0,00	0,00	1.962,11	0,00
E4053401	TRASFERIMENTI PER L'ATTUAZIONE DEL PROGRAMMA OPERATIVO FONDO EUROPEO PER GLI AFFARI MARITTIMI E LA PESCA 8452 DEL 25/11/2015 - QUOTA DI COFINANZIAMENTO STATO A CARICO DEL FONDO DI ROTAZIONE	U1164502	QUOTA STATO PER L'ATTUAZIONE DEL PROGRAMMA FONDO EUROPEO PER GLI AFFARI MARITTIMI E LA PESCA (FEAMP) PER IL PERIODO DI PROGRAMMAZIONE 2014-2020. DECISIONE C(2015) 8452 DEL 25/11/2015 - CONTRIBUTI SOCIALI A CARICO DELL'ENTE	1.376,87	0,00	0,00	0,00	0,00	0,00	1.376,87	0,00
		U1164504	QUOTA STATO PER L'ATTUAZIONE DEL PROGRAMMA FONDO EUROPEO PER GLI AFFARI MARITTIMI E LA PESCA (FEAMP) PER IL PERIODO DI PROGRAMMAZIONE 2014-2020. DECISIONE C(2015) 8452 DEL 25/11/2015 - CONTRIBUTI AGLI INVESTIMENTI AD AMMINISTRAZIONI LOCALI	1.120.544,87	0,00	0,00	0,00	0,00	0,00	1.120.544,87	0,00
E2032236	TRASFERIMENTI PARTE CORRENTE INTERREG EUROPE PROGETTO SME ORGANICS QUOTA STATO - FONDO FESR	U1164600	PROGETTO SME-ORGANICS. ORGANIZZAZIONE EVENTI, PUBBLICITA' E SERVIZI PER TRASFERTA. QUOTA STATO.	0,00	3,00	0,00	0,00	0,00	0,00	3,00	0,00
E2052190	PROGRAMMA DI COOPERAZIONE INTERREGIONALE 2014-2020 INTERREG EUROPE - QUOTA PROGRAMME FUNDING 85% DA KENT COUNTRY COUNSIL PER IL PROGETTO GREEN PILGRIMAGE	U1164250	PROGRAMMA DI COOPERAZIONE INTERREGIONALE 2014-2020 INTERREG EUROPE - SPESE RAPPRESENTANZA, ORGANIZZAZIONE EVENTI, PUBBLICITA' E SERV IZI PER TRASFERTA - QUOTA UE 85% PER IL PROGETTO GREEN PILGRIMAGE	6.064,62	9.823,35	7.460,19	0,00	0,00	0,00	8.427,78	0,00
E2034715	FONDO NAZIONALE POLITICHE GIOVANILI - TRASFERIMENTI DA STATO	U0602008	ACCORDO STATO-REGIONE. FONDO NAZIONALE POLITICHE GIOVANILI. TRASFERIMENTI CORRENTI ALLE IMPRESE.	0,00	0,00	0,00	0,00	-2.997,32	0,00	2.997,32	0,00
E2034715	FONDO NAZIONALE POLITICHE GIOVANILI - TRASFERIMENTI DA STATO	U0603000	ACCORDI STATO-REGIONE. FONDO PER LE POLITICHE GIOVANILI.	244.373,42	0,00	223.574,25	0,00	0,00	0,00	20.799,17	0,00
E4316125	TRASFERIMENTI DIRETTI DAL MINISTERO DELLE INFRASTRUTTURE E TRASPORTI - DIREZIONE GENERALE STRADE E AUTOSTRADALE - LEGGE 28 DICEMBRE 2015 N. 208 - ART. 1 COMMA 640 SISTEMA NAZIONALE CICLOVIE TURISTICHE	U1005011	PROGETTAZIONE E REALIZZAZIONE CICLOVIA DELL'ACQUEDOTTO PUGLIESE – CONTRIBUTI AGLI INVESTIMENTI AD IMPRESE CONTROLLATE	0,00	2.634.741,39	0,00	0,00	0,00	0,00	2.634.741,39	0,00
E4032420	FSC 2014-2020 PATTO PER LO SVILUPPO DELLA REGIONE PUGLIA	U1006001	PATTO PER LA PUGLIA FSC 2014-2020. INFRASTRUTTURE DI TRASPORTO FERROVIARIO. CONTRIBUTI AGLI INVESTIMENTI A ALTRE IMPRESE	26.745,99	0,00	0,00	0,00	0,00	0,00	26.745,99	0,00
		U0112000	PATTO PER LA PUGLIA FSC 2014-2020. FONDO ROTATIVO PER L'ANTICIPAZIONE DELLE SPESE DI PROGETTAZIONE.	141.477,89	0,00	0,00	0,00	0,00	0,00	141.477,89	0,00

Cap. di entrata	Descr.	Capitolo di spesa correlato	Descr.	Risorse vinc. al 1/1/2021	Entrate vincolate accertate nell'esercizio 2021 (dati presunti)	Impegni presunti eserc. 2021 finanziati da entrate vincolate accertate nell'esercizio o da quote vincolate del risultato di amministrazione (dati presunti)	Fondo plur. vinc. al 31/12/2021 finanziato da entrate vincolate accertate nell'esercizio o da quote vincolate del risultato di amministrazione (dati presunti)	Cancellazione nell'esercizio 2021 di residui attivi vincolati o eliminazione del vincolo su quote del risultato di amministrazione (+) e cancellazione nell'esercizio 2021 di residui passivi finanziati da risorse vincolate (-) (gestione dei residui)+ (dati presunti)	Cancellazione nell'esercizio 2021 di impegni finanziati dal fondo pluriennale vincolato dopo l'approvazione del rendiconto dell'esercizio 2020 se non reimpegnati nell'esercizio 2021 (+)	Risorse vincolate nel risultato di amministrazione presunto al 31/12/2021	Risorse vincolate presunte al 31/12/2021 applicate al primo esercizio del bilancio di previsione
				(a)	*(b)*	*(c)*	*(d)*	*(e)*	*(f)*	*(g)=(a)+(b)-(c)-(d)-(e)+ (f)*	*(i)*
		U1504000	PATTO PER LA PUGLIA - FSC 2014-2020 - AREA DI INTERVENTO OCCUPAZIONE, INCLUSIONE SOCIALE E LOTTA ALLA POVERTA', ISTRUZIONE E FORMAZIONE - TRASFERIMENTI CORRENTI A ISTITUZIONI SOCIALI PRIVATE	52.176,35	0,00	0,00	0,00	0,00	0,00	52.176,35	0,00
E2032348	PROGETTO LIFE16 NAT/IT/000659 EGYPTIAN VULTURE - TRASFERIMENTI CORRENTI	U0909016	PROGETTO LIFE 16 NAT/IT/000659 EGYPTIANVULTURE - CONTRIBUTI AGLI INVESTIMENTI A ALTRE IMPRESE	13.814,82	0,00	0,00	0,00	0,00	0,00	13.814,82	0,00
E2140002	TRASFERIMENTI STATALI PER IL PIANO STRAORDINARIO PER LA VERIFICA AMBIENTALE NELLA LOCALITÀ BURGESI DEL COMUNE DI UGENTO	U0908005	PIANO STRAORDINARIO PER LA VERIFICA AMBIENTALE NELLA LOCALITA' BURGESI DEL COMUNE DI UGENTO	848.632,88	0,00	0,00	0,00	0,00	0,00	848.632,88	0,00
E2058001	ASSEGNAZIONE FONDI PER LA TUTELA DELLA BIODIVERSITA' DI INTERESSE AGRICOLO E ALIMENTARE. LEGGE N. 194 DEL 2015	U1601016	INTERVENTI PER LA TUTELA DELLA BIODIVERSITA' DI INTERESSE AGRICOLO E ALIMENTARE - LEGGE N. 194/2015 - TRASFERIMENTI CORRENTI AD AMMINISTRAZIONI LOCALI	0,00	39.798,00	16.000,00	0,00	0,00	0,00	23.798,00	0,00
E2036000	RIMBORSO DEGLI ONERI PER PRESTAZIONI SANITARIE A FAVORE DI STRANIERI NON IN REGOLA CON LE NORME DI INGRESSO E SOGGIORNO (ART.35 C.6 DLGS 25/07/98 N.286- ART.32 DL 24/04/2017 N. 50 CONV.CON MODIFICAZIONI NELLA L.21/06/2017 N. 96)	U1301010	TRASFERIMENTO ALLE AZIENDE ED ENTI DEL SSR A TITOLO DI RIMBORSO DEGLI ONERI PER PRESTAZIONI SANITARIE A FAVORE DI STRANIERI NON IN REGOLA CON LE NORME DI INGRESSO E DI SOGGIORNO (ART. 35, COMMA 6, D.LGS. 25/07/1998, N.286- ART. 32 DEL D.L. 24/04/2017, N.5	154.175,91	0,00	0,00	0,00	0,00	0,00	154.175,91	0,00
E2140101	ASSEGNAZIONI FONDI PER LA REALIZZAZIONE DEL PROGRAMMA DI MONITORAGGIO NEL SETTORE FOTOSANITARIO - REG. (UE) n. 652/2014. QUOTA DI CO FINANZIAMENTO A CARICO DELLA U.E.	U1601018	SPESE PER LA REALIZZAZIONE DEL PROGRAMMA DI MONITORAGGIO NEL SETTORE FITOSANITARIO - REG. (UE) N. 652/2014. QUOTA UE - TRASFERIMENTI CORRENTI AD AMMINISTRAZIONI LOCALI	312.025,33	0,00	0,00	0,00	0,00	0,00	312.025,33	0,00
E2140110	ASSEGNAZIONI FONDI PER LA REALIZZAZIONE DEL PROGRAMMA DI MONITORAGGIO NEL SETTORE FOTOSANITARIO - REG. (UE) n. 652/2014. QUOTA DI CO FINANZIAMENTO A CARICO DELLO STATO	U1601022	SPESE PER LA REALIZZAZIONE DEL PROGRAMMA DI MONITORAGGIO NEL SETTORE FITOSANITARIO - REG. (UE) N. 652/2014. QUOTA STATO - TRASFERIMENTI CORRENTI AD AMMINISTRAZIONI LOCALI	312.025,32	2.248.680,45	748.680,45	0,00	0,00	0,00	1.812.025,32	0,00
E2056262	ASSEGNAZIONE SOMME PER LA COPERTURA DELLE SPESE DI FUNZIONAMENTO DEI CENTRI PER L'IMPIEGO PUBBLICI	U1501001	COPERTURA DELLE SPESE DI FUNZIONAMENTO DEI CENTRI PER L'IMPIEGO PUBBLICI - TRASFERIMENTI CORRENTI ALLE AMMINISTRAZIONI LOCALI	0,01	0,00	0,00	0,00	0,00	0,00	0,01	0,00
E2059349	FINANZIAMENTO STATALE FINALIZZATO ALLA REALIZZAZIONE DEL PROGETTO RESIDENZE	U0502020	QUOTA DI COFINANZIAMENTO STATALE ACCORDO DI PROGRAMMA QUADRO RESIDENZE	0,00	0,00	0,00	0,00	0,00	0,00	0,00	0,00
E4022861	PROGETTO 3 WATCH OUT, INTERREG IPA IT-AL-ME, CONTRIBUTI AGLI INVESTIMENTI DA AUTORITÀ DI GESTIONE REGIONE PUGLIA -, QUOTA IPA (85%)	U1164310	PROGETTO 3 WATCH OUT, INTERREG IPA IT-AL-ME - TRASFERIMENTI CORRENTI AL RESTO DEL MONDO, QUOTA IPA (85%)	24.437,37	0,00	0,00	0,00	0,00	0,00	24.437,37	0,00
E2056266	PROGRAMMA EASI – PROGETTO MEET THE NEET – TRASFERIMENTO QUOTA UE DA MINISTERO DEL LAVORO E DELLE POLITICHE SOCIALI	U1503005	PROGRAMMA EASI – PROGETTO MEET THE NEET – COMPETENZE PERSONALE DIPENDENTE	14.669,66	0,00	0,00	0,00	0,00	0,00	14.669,66	0,00
		U1503004	PROGRAMMA EASI – PROGETTO MEET THE NEET – SPESE PER TRASFERTA ED ORGANIZZAZIONE EVENTI	27,63	0,00	0,00	0,00	0,00	0,00	27,63	0,00

Cap. di entrata	Descr.	Capitolo di spesa correlato	Descr.	Risorse vinc. al 1/1/2021	Entrate vincolate accertate nell'esercizio 2021 (dati presunti)	Impegni presunti eserc. 2021 finanziati da entrate vincolate accertate nell'esercizio o da quote vincolate del risultato di amministrazione (dati presunti)	Fondo plur. vinc. al 31/12/2021 finanziato da entrate vincolate accertate nell'esercizio o da quote vincolate del risultato di amministrazione (dati presunti)	Cancellazione nell'esercizio 2021 di residui attivi vincolati o eliminazione del vincolo su quote del risultato di amministrazione (+) e cancellazione nell'esercizio 2021 di residui passivi finanziati da risorse vincolate (-) (gestione dei residui)+ (dati presunti)	Cancellazione nell'esercizio 2021 di impegni finanziati dal fondo pluriennale vincolato dopo l'approvazione del rendiconto dell'esercizio 2020 se non reimpegnati nell'esercizio 2021 (+)	Risorse vincolate nel risultato di amministrazione presunto al 31/12/2021	Risorse vincolate presunte al 31/12/2021 applicate al primo esercizio del bilancio di previsione
				(a)	*(b)*	*(c)*	*(d)*	*(e)*	*(f)*	*(g)=(a)+(b)-(c)-(d)-(e)+ (f)*	*(i)*
E4028751	PROGETTO OFIDIA 2, INTERREG V-A GRECIA-ITALIA, CONTRIBUTI AGLI INVESTIMENTI DA CENTRO EUROPEO-MEDITERRANEO SUI CAMBIAMENTI CLIMATICI - QUOTA FESR	U1164350	PROGETTO OFIDIA 2, INTERREG V-A GRECIA-ITALIA<(>,<)> INDENNITÀ PER STAFF INTERNO, QUOTA FESR (85%)	1.991,87	0,00	0,00	0,00	0,00	0,00	1.991,87	0,00
E2056293	FONDO PER ATTIVITà A SOSTEGNO DI ODV E APS - ART. 73 D.LGS. N. 117/2017	U1207000	SPESE PER IL PROGRAMMA DI SOSTEGNO ALLE ODV E APS PUGLIESI	768.904,85	8.247.099,80	0,00	0,00	0,00	0,00	9.016.004,65	0,00
E2056267	TRASFERIMENTI STATALI PER LA COPERTURA DELLE SPESE RELATIVE ALLA GESTIONE DEI SERVIZI PUBBLICI PER IL LAVORO	U1501003	RIMBORSO ONERI DEL PERSONALE DEI SERVIZI PER L'IMPIEGO PUBBLICI	4.492.415,66	19.942.181,11	20.580.736,11	0,00	0,00	0,00	3.853.860,66	0,00
		U1501012	SPESE DI FUNZIONAMENTO PER L'ESERCIZIO DI FUNZIONI TRASFERITE INERENTE I CENTRI PER L'IMPIEGO	355,55	0,00	0,00	0,00	0,00	0,00	355,55	0,00
E2134003	TRASFERIMENTI CORRENTI RISORSE PROGRAMMA INTERRE V-B ADRIATICO - IONICO DA CROATIAN CHAMBER OF ECONOMY, ZADAR COUNTY CHAMBER, CROAZIA- - PROGETTO BLUEBOOST	U1164150	PROGETTO BLUEBOOST - PROGRAMMA INTERREG V-B ADRIATICO-IONICO . TRASFERIMENTI CORRENTI A AMMINISTRAZIONI LOCALI	0,00	5.443,36	2.334,10	0,00	0,00	0,00	3.109,26	0,00
E2052192	PROGRAMMA INTERREG IPA CBC ITALIA ALBANIA MONTENEGRO 2014/2020 - QUOTA PROGRAMME FUNDING 85% DA MINISTARSTVO KUNTURE CRNE GORE PER IL PROGETTO MONET	U1164031	PROGRAMMA INTERREG IPA CBC ITALIA-ALBANIA-MONTENEGRO 2014/2020 - ALTRI SERVIZI DIVERSI N.A.C. - QUOTA UE 85% PER IL PROGETTO MONET	0,00	0,00	0,00	0,00	0,00	0,00	0,00	0,00
E2131007	TRASFERIMENTI DIRETTI (RISORSE U.E. FESR/IPA) DA COOPERATION AND DEVELPMENT INSTITUTE (AL) – LEADER PARTNER DI PROGETTO - RELATIVI AL PROGETTO SAGOV - P.O. I.P.A. IT/AL/ME C.B.C.	U1164225	SPESE CORRENTI FINANZIATE DALLO STRUMENTO UE IPA, RELATIVO ALL'ATTUAZIONE DEL PROGETTO SAGOV - P.O. C.T.E. I.P.A. - ITA/AL/ME, PER ORGANIZZAZIONE EVENTI, PUBBLICITA' E MISSIONI - QUOTA UE (85%)	12.401,50	0,00	0,00	0,00	0,00	0,00	12.401,50	0,00
E4125710	CONTRIBUTI (RISORSE U.E. FESR/IPA) DA COOPERATION AND DEVELPMENT INSTITUTE (AL) – LEADER PARTNER DI PROGETTO - RELATIVI AL PROGETTO SAGOV - P.O. I.P.A. IT/AL/ME C.B.C.	U1164226	SPESE CORRENTI FINANZIATE DALLO STRUMENTO UE IPA, RELATIVO ALL'ATTUAZIONE DEL PROGETTO SAGOV - P.O. C.T.E. I.P.A. - ITA/AL/ME, PER TRASFERIMENTI CORRENTI AD ALTRI ENTI E AGENZIE REGIONALI- QUOTA UE (85%)	0,00	0,00	0,00	0,00	0,00	0,00	0,00	0,00
E2056288	TRASFERIMENTI STATALI FONDO POVERTA' - INTERVENTI SPERIMENTALI PER NEOMAGGIORENNI	U1204015	FONDO NAZIONALE POVERTA' - D.LGS. N. 147/2017 - TRASFERIMENTI AGLI AMBITI TERRITORIALI PER INTERVENTI PER I NEOMAGGIORENNI FUORI FAM IGLIA	0,00	0,00	0,00	0,00	0,00	0,00	0,00	0,00
E4028753	PROGETTO ERMIS, INTERREG V-A GRECIA-ITALIA, CONTRIBUTI AGLI INVESTIMENTI DA REGIONE EPIRO - QUOTA FESR	U1164280	PROGETTO ERMIS, INTERREG V-A GRECIA ITALIA - SPESE PER ATTREZZATURE, QUOTA FESR (85%)	1.330,61	0,00	0,00	0,00	0,00	0,00	1.330,61	0,00
E2033221	TRASFERIMENTI CORRENTI PER PROGETTO EGOV_INNO PROGRAMMA INTERREG V A GREECE-ITALY – QUOTA FESR	U1164404	PROGETTO EGOV_INNO - PROGRAMMA INTERREG V-A GREECE-ITALY - SPESE PER ORGANIZZAZINE EVENTI, PUBBLICITA' E SERVIZI PER TRASFERTA - QUOTA FESR (85%)	482,12	8.927,24	0,00	0,00	0,00	0,00	9.409,36	0,00
E2033222	TRASFERIMENTI CORRENTI PER PROGETTO EGOV_INNO. PROGRAMMA INTERREG V A GREECE ITALY – QUOTA NAZIONALE	U1164900	PROGETTO EGOV_INNO - PROGRAMMA INTERREG V-A GREECE-ITALY - RETRIBUZIONI - QUOTA NAZIONALE	0,00	615,43	0,00	0,00	0,00	0,00	615,43	0,00
E4020021	O.C.D.P.C. N. 92-2013 - INDAGINI GEOGNOSTICHE DELLA ZONA ROSSA DELLA MARINA DI LESINA	U0901001	O.C.D.P.C. N. 92-2013 - INDAGINI GEOGNOSTICHE DELLA ZONA ROSSA DELLA MARINA DI LESINA	390.522,02	0,00	0,00	0,00	0,00	0,00	390.522,02	0,00

Cap. di entrata	Descr.	Capitolo di spesa correlato	Descr.	Risorse vinc. al 1/1/2021	Entrate vincolate accertate nell'esercizio 2021 (dati presunti)	Impegni presunti eserc. 2021 finanziati da entrate vincolate accertate nell'esercizio o da quote vincolate del risultato di amministrazione (dati presunti)	Fondo plur. vinc. al 31/12/2021 finanziato da entrate vincolate accertate nell'esercizio o da quote vincolate del risultato di amministrazione (dati presunti)	Cancellazione nell'esercizio 2021 di residui attivi vincolati o eliminazione del vincolo su quote del risultato di amministrazione (+) e cancellazione nell'esercizio 2021 di residui passivi finanziati da risorse vincolate (-) (gestione dei residui)+ (dati presunti)	Cancellazione nell'esercizio 2021 di impegni finanziati dal fondo pluriennale vincolato dopo l'approvazione del rendiconto dell'esercizio 2020 se non reimpegnati nell'esercizio 2021 (+)	Risorse vincolate nel risultato di amministrazione presunto al 31/12/2021	Risorse vincolate presunte al 31/12/2021 applicate al primo esercizio del bilancio di previsione
				(a)	*(b)*	*(c)*	*(d)*	*(e)*	*(f)*	*(g)=(a)+(b)-(c)-(d)-(e)+ (f)*	*(i)*
E2052203	PROGRAMMA DI COOPERAZIONE INTERREGIONALE 2014-2020 INTERREG MEDITERREAN- QUOTA PROGRAMME FUNDING 85% DA REGION OF PELOPONNESE PER IL PROGETTO INHERIT	U1164431	PROGRAMMA DI COOPERAZIONE 2014-2020 INTERREG MEDITERREAN - ALTRI SERVIZI DIVERSI N.A.C. - QUOTA UE 85% PER IL PROGETTO INHERIT	110,70	87.690,16	82.431,92	0,00	0,00	0,00	5.368,94	0,00
E2052204	PROGRAMMA DI COOPERAZIONE 2014-2020 INTERREG MEDITERRANEAN - QUOTA FDR 15% DEL BUDGET DA MINISTERO DELL'ECONOMIA E DELLE FINANZE IGRUE PER IL PROGETTO INHERIT	U1164931	PROGRAMMA DI COOPERAZIONE 2014-2020 INTERREG MEDITERREAN - ALTRI SERVIZI DIVERSI N.A.C. - QUOTA FDR 15% PER IL PROGETTO INHERIT	0,00	0,00	0,00	0,00	0,00	0,00	0,00	0,00
E2133001	TRASFERIMENTI CORRENTI DAL COORDINATORE DI PROGETTO IRIS S.R.L. – PER CONTO DELLA COMMISSIONE EUROPEA – RELATIVA AL PROGETTO "PROJECT Ô	U0904005	HORIZON 2020. PROGETTO PROJECT O - SPESE PER INDENNITA' DI MISSIONE E TRASFERTA	9.158,63	0,00	0,00	0,00	0,00	0,00	9.158,63	0,00
E2057401	INTERVENTI PREVISTI DA ACCORDO DI PROGRAMMA DEL 19/04/2001.	U0802005	SPESE PER IL FUNZIONAMENTO DEL GRUPPO DI LAVORO PER LA RICOGNIZIONE DEI PROGRAMMI COMUNALI DI EDILIZIA RESIDENZIALE. STRAORDINARIO P ER IL PERSONALE A TEMPO INDETERMINATO. RETRIBUZIONI	2.629,93	0,00	0,00	0,00	0,00	0,00	2.629,93	0,00
		U0802006	SPESE PER IL FUNZIONAMENTO DEL GRUPPO DI LAVORO PER LA RICOGNIZIONE DEI PROGRAMMI COMUNALI DI EDILIZIA RESIDENZIALE. STRAORDINARIO P ER IL PERSONALE A TEMPO INDETERMINATO. CONTRIBUTI SOCIALI EFFETTIVI A CARICO DELL'ENTE	239,87	0,00	0,00	0,00	0,00	0,00	239,87	0,00
		U0802007	SPESE PER IL FUNZIONAMENTO DEL GRUPPO DI LAVORO PER LA RICOGNIZIONE DEI PROGRAMMI COMUNALI DI EDILIZIA RESIDENZIALE. STRAORDINARIO P ER IL PERSONALE A TEMPO INDETERMINATO. IRAP	85,33	0,00	0,00	0,00	0,00	0,00	85,33	0,00
E2146005	TRASFERIMENTI CORRENTI PER PROGETTO CRAFT LAB -PROGRAMMA INTERREG V-A GREECE-LTALY - QUOTA FESR	U1164450	PROGETTO CRAFT LAB - PROGRAMMA INTERREG V-A GREECE-ITALY - RETRIBUZIONI - QUOTA FESR	0,00	15,06	0,00	0,00	0,00	0,00	15,06	0,00
E2146006	TRASFERIMENTI CORRENTI PER PROGETTO CRAFT LAB PROGRAMMA INTERREG V-A GREECE-LTALY - QUOTA NAZIONALE	U1164950	PROGETTO CRAFT LAB - PROGRAMMA INTERREG V-A GREECE-ITALY - RETRIBUZIONI - QUOTA NAZIONALE	0,00	2,72	0,00	0,00	0,00	0,00	2,72	0,00
E2034716	PROGETTO E-COOL - TRASFERIMENTI CORRENTI RISORSE PROGRAMMA INTERREG EUROPE DA CAMARA COMERCIO DE SEVILLA	U1164475	PROGETTO E - COOL - PROGRAMMA INTERREG EUROPE - TRASFERIMENTI CORRENTI AD AMMINISTRAZIONI LOCALI - QUOTA UE 85%	0,00	53.075,80	51.539,75	0,00	0,00	0,00	1.536,05	0,00
E2134005	PROGETTO INNONETS - TRASFERIMENTI CORRENTI RISORSE PROGRAMMA INTERREG V-A GRECIA-ITALIA DA REGION OF IONIAN ISLANDS, GRECIA	U1160005	PROGETTO INNONETS - PROGRAMMA INTERREG V-A GRECIA-ITALIA . SPESE PER INDENNITA' DI MISSIONE E TRASFERTA	1.558,05	0,00	0,00	0,00	0,00	0,00	1.558,05	0,00
E2134006	PROGETTO INNONETS - TRASFERIMENTI CORRENTI RISORSE FONDO DI ROTAZIONE - QUOTA COFINANZIAMENTO NAZIONALE	U1160505	PROGETTO INNONETS - PROGRAMMA INTERREG V-A GRECIA-ITALIA . FONDO DI ROTAZIONE QUOTA COFINANZIAMENTO NAZIONALE. SPESE PER INDENNITA' DI MISSIONE E TRASFERTA	475,50	0,00	0,00	0,00	0,00	0,00	475,50	0,00
E4052012	PROGETTO INNONETS - TRASFERIMENTI RISORSE IN CONTO CAPITALE FONDO DI ROTAZIONE - QUOTA COFINANZIAMENTO NAZIONALE	U1160500	PROGETTO INNONETS - PROGRAMMA INTERREG V-A GRECIA-ITALIA . FONDO DI ROTAZIONE QUOTA COFINANZIAMENTO NAZIONALE. HARDWARE	0,00	20.048,25	300,00	0,00	0,00	0,00	19.748,25	0,00

Cap. di entrata	Descr.	Capitolo di spesa correlato	Descr.	Risorse vinc. al 1/1/2021	Entrate vincolate accertate nell'esercizio 2021 (dati presunti)	Impegni presunti eserc. 2021 finanziati da entrate vincolate accertate nell'esercizio o da quote vincolate del risultato di amministrazione (dati presunti)	Fondo plur. vinc. al 31/12/2021 finanziato da entrate vincolate accertate nell'esercizio o da quote vincolate del risultato di amministrazione (dati presunti)	Cancellazione nell'esercizio 2021 di residui attivi vincolati o eliminazione del vincolo su quote del risultato di amministrazione (+) e cancellazione nell'esercizio 2021 di residui passivi finanziati da risorse vincolate (-) (gestione dei residui)+ (dati presunti)	Cancellazione nell'esercizio 2021 di impegni finanziati dal fondo pluriennale vincolato dopo l'approvazione del rendiconto dell'esercizio 2020 se non reimpegnati nell'esercizio 2021 (+)	Risorse vincolate nel risultato di amministrazione presunto al 31/12/2021	Risorse vincolate presunte al 31/12/2021 applicate al primo esercizio del bilancio di previsione
				(a)	*(b)*	*(c)*	*(d)*	*(e)*	*(f)*	*(g)=(a)+(b)-(c)-(d)-(e)+ (f)*	*(i)*
E4026223	O.C.D.P.C. N.173-2014 - TRASFERIMENTI CORRENTI DA AMMINISTRAZIONI CENTRALI	U1102004	O.C.D.P.C. N. 173-2014 - TRASFERIMENTI CORRENTI AD AMMINISTRAZIONI LOCALI	17.764,05	0,00	0,00	0,00	0,00	0,00	17.764,05	0,00
		U1102005	O.C.D.P.C. N. 173-2014 - CONTRIBUTI AGLI INVESTIMENTI AD AMMINISTRAZIONI LOCALI	64.339,11	0,00	0,00	0,00	0,00	0,00	64.339,11	0,00
E4028755	ART. 41, C.4, DEL D.L. N. 50/2017CONVERTITO CON LEGGE 96/2017. DPCM 12/04/2018. CONTRIBUTO AGLI INVESTIMENTI DA AMMINISTRAZIONI LOCALI	U1101004	ART. 41, COMMA 4 DEL D.L. N. 50/2017 CONVERTITO CON LEGGE N. 96/2017. DPCM 12/04/2018. ALTRI BENI MATERIALI	2.753.618,08	0,00	2.753.244,53	0,00	0,00	0,00	373,55	0,00
E2130044	PROGETTO TRITON - PROGRAMMA INTERREG V–A GREECE-ITALY 2014-2020 - TRASFERIMENTI CORRENTI A AMMINISTRAZIONI LOCALI	U1160040	PROGETTO TRITON - PROGRAMMA INTERREG V-A GRECIA-ITALIA (EL-IT) 2014-2020. TRASFERIMENTI CORRENTI A AMMINISTRAZIONI LOCALI	6.458,13	0,00	0,00	0,00	0,00	0,00	6.458,13	0,00
		U1160041	PROGETTO TRITON - PROGRAMMA INTERREG V-A GRECIA-ITALIA 2014-2020. SPESE PER INDENNITA' DI MISSIONE E TRASFERTA	7.565,77	0,00	0,00	0,00	0,00	0,00	7.565,77	0,00
E2038083	ART. 34 DEL DECRETO LEGISLATIVO DEL 12 APRILE 2006, N. 152 E SMI E LEGGE N. 241/1990 E SMI. STRATEGIA REGIONALE PER LO SVILUPPO SOSTENIBILE. ACCORDO DI COLLABORAZIONE CON IL M.A.T.T.M.. TRASFERIMENTO DAL M.A.T.T.M.	U0908017	ART. 34 DEL DECRETO LEGISLATIVO DEL 12 APRILE 2006, N. 152 E SMI E LEGGE N. 241/1990 E SMI. STRATEGIA REGIONALE PER LO SVILUPPO SOSTENIBILE. ACCORDO DI COLLABORAZIONE CON IL M.A.T.T.M. ACQUISTO DI SERVIZI, CONSULENZE.	84.000,00	0,00	51.000,00	0,00	0,00	0,00	33.000,00	0,00
E2101003	PROGRAMMA DI COOPERAZIONE INTERREG V-A ITALIA-CROAZIA 2014/2020- QUOTA 85% DEL BUDGET DA REGIONE MOLISE PER IL PROGETTO TOURISM4ALL	U1160080	PROGRAMMA DI COOPERAZIONE INTERREG V-A ITALIA-CROAZIA 2014/2020 - SPESE RAPPRESENTANZA, ORGANIZZAZIONE EVENTI, PUBBLICITÀ E SERVIZIPER TRASFERTA - QUOTA UE 85% PER IL PROGETTO TOURISM4ALL	0,00	75.104,18	70.759,60	0,00	0,00	0,00	4.344,58	0,00
E2101004	PROGRAMMA DI COOPERAZIONE INTERREG V-A ITALIA-CROAZIA 2014/2020 QUOTA FDR 15% DEL BUDGET DA REGIONE MOLISE PER IL PROGETTO TOURISM4ALL	U1160580	PROGRAMMA DI COOPERAZIONE INTERREG V-A ITALIA-CROAZIA 2014/2020 - SPESE RAPPRESENTANZA, ORGANIZZAZIONE EVENTI, PUBBLICITÀ E SERVIZIPER TRASFERTA - QUOTA FDR 15% PER IL PROGETTO TOURISM4ALL	0,00	13.253,87	12.487,20	0,00	0,00	0,00	766,67	0,00
E2101001	PROGRAMMA DI COOPERAZIONE INTERREG V-A ITALIA-CROAZIA 2014/2020- QUOTA 85% DEL BUDGET DA ENTE REGIONALE PER IL PATRIMONIO CULTURALE DELLA REGIONE AUTONOMA FRIULI VENEZIA GIULIA PER IL PROGETTO UNDERWATERMUSE	U1160100	PROGRAMMA DI COOPERAZIONE INTERREG V-A ITALIA-CROAZIA 2014/2020 - SPESE RAPPRESENTANZA, ORGANIZZAZIONE EVENTI, PUBBLICITÀ E SERVIZIPER TRASFERTA - QUOTA UE 85% PER IL PROGETTO UNDERWATERMUSE	0,00	136.974,24	135.175,35	0,00	0,00	0,00	1.798,89	0,00
E2101002	PROGRAMMA DI COOPERAZIONE INTERREG V-A ITALIA-CROAZIA 2014/2020 QUOTA FDR 15% DEL BUDGET DA ENTE REGIONALE PER IL PATRIMONIO CULTURALE DELLA REGIONE AUTONOMA FRIULI VENEZIA GIULIA PER IL PROGETTO UNDERWATER	U1160600	PROGRAMMA DI COOPERAZIONE INTERREG V-A ITALIA-CROAZIA 2014/2020 - SPESE RAPPRESENTANZA, ORGANIZZAZIONE EVENTI, PUBBLICITÀ E SERVIZIPER TRASFERTA - QUOTA FDR 15% PER IL PROGETTO UNDERWATERMUSE	0,00	24.171,93	23.854,47	0,00	0,00	0,00	317,46	0,00
E2101005	CPT - RISORSE DERIVANTI DAL FSC 2014-2020 PER IL RAFFORZAMENTO DEL SISTEMA I CONTI PUBBLICI TERRITORIALI DELIBERA CIPE 48/2017	U0108004	CPT - FSC 2014-2020 PER IL RAFFORZAMENTO DEL SISTEMA DEI CONTI PUBBLICI TERRITORIALI DELIBERA CIPE 48/2017. ORGANIZZAZIONE EVENTI, PUBBLICITA' E SERVIZI PER TRASFERTA	64.116,69	77.654,00	21.406,77	0,00	0,00	0,00	120.363,92	0,00
		U0108005	CPT - FSC 2014-2020 PER IL RAFFORZAMENTO DEL SISTEMA DEI CONTI PUBBLICI TERRITORIALI DELIBERA CIPE 48/2017. ALTRI BENI DI CONSUMO	6.424,73	0,00	0,00	0,00	0,00	0,00	6.424,73	0,00

Cap. di entrata	Descr.	Capitolo di spesa correlato	Descr.	Risorse vinc. al 1/1/2021	Entrate vincolate accertate nell'esercizio 2021 (dati presunti)	Impegni presunti eserc. 2021 finanziati da entrate vincolate accertate nell'esercizio o da quote vincolate del risultato di amministrazione (dati presunti)	Fondo plur. vinc. al 31/12/2021 finanziato da entrate vincolate accertate nell'esercizio o da quote vincolate del risultato di amministrazione (dati presunti)	Cancellazione nell'esercizio 2021 di residui attivi vincolati o eliminazione del vincolo su quote del risultato di amministrazione (+) e cancellazione nell'esercizio 2021 di residui passivi finanziati da risorse vincolate (-) (gestione dei residui)+ (dati presunti)	Cancellazione nell'esercizio 2021 di impegni finanziati dal fondo pluriennale vincolato dopo l'approvazione del rendiconto dell'esercizio 2020 se non reimpegnati nell'esercizio 2021 (+)	Risorse vincolate nel risultato di amministrazione presunto al 31/12/2021	Risorse vincolate presunte al 31/12/2021 applicate al primo esercizio del bilancio di previsione
				(a)	*(b)*	*(c)*	*(d)*	*(e)*	*(f)*	*(g)=(a)+(b)-(c)-(d)-(e)+ (f)*	*(i)*
		U0108006	CPT - FSC 2014-2020 PER IL RAFFORZAMENTO DEL SISTEMA DEI CONTI PUBBLICI TERRITORIALI DELIBERA CIPE 48/2017. ALTRI SERVIZI	0,01	0,00	0,00	0,00	0,00	0,00	0,01	0,00
		U0108008	CPT - FSC 2014-2020 PER IL RAFFORZAMENTO DEL SISTEMA DEI CONTI PUBBLICI TERRITORIALI DELIBERA CIPE 48/2017. HARDWARE	15,50	0,00	0,00	0,00	0,00	0,00	15,50	0,00
		U0108009	CPT - FSC 2014-2020 PER IL RAFFORZAMENTO DEL SISTEMA DEI CONTI PUBBLICI TERRITORIALI DELIBERA CIPE 48/2017. UTILIZZO DI BENI DI TERZI	338,40	0,00	0,00	0,00	0,00	0,00	338,40	0,00
E4200000	PROGRAMMA DI COOPERAZIONE INTERREG V-A GRECIA-ITALIA 2014/2020 - PROGETTO "AI SMART" - CONTRIBUTI AGLI INVESTIMENTI - QUOTA U.E. 85%	U1160119	HARDWARE - QUOTA UE 85% PER IL PROGETTO AI SMART – INTERREG V-A GRECIA – ITALIA 2014/2020	15.827,05	0,00	0,00	0,00	0,00	0,00	15.827,05	0,00
E4200001	PROGRAMMA DI COOPERAZIONE INTERREG V-A GRECIA-ITALIA 2014/2020 - PROGETTO "AI SMART" - CONTRIBUTI AGLI INVESTIMENTI - QUOTA DEL 15% DELLA AGENZIA PER LA COESIONE TERRITORIALE, PER IL TRAMITE DELLA REGIONE PUGLIA	U1160619	HARDWARE - QUOTA FDR 15% PER IL PROGETTO AI SMART – INTERREG V-A GRECIA – ITALIA 2014/2020	2.793,01	0,00	0,00	0,00	0,00	0,00	2.793,01	0,00
E2101006	PROGRAMMA DI COOPERAZIONE INTERREG V-A ITALIA-CROAZIA 2014/2020- QUOTA 85% DEL BUDGET DA PER IL PROGETTO RESPONSE	U1160140	PROGRAMMA DI COOPERAZIONE INTERREG V-A ITALIA-CROAZIA 2014/2020 – COMPENSI PER CONTRATTI DI COLLABORAZIONE COORDINATA E CONTINUATIVA- QUOTA UE 85% PER IL PROGETTO RESPONSE	0,00	87.561,84	73.113,19	0,00	0,00	0,00	14.448,65	0,00
E2101007	PROGRAMMA DI COOPERAZIONE INTERREG V-A ITALIA-CROAZIA 2014/2020 QUOTA FDR 15% DEL BUDGET DA AGENZIA PER LA COESIONE TERRITORIALE, PER IL TRAMITE DELLA REGIONE PUGLIA, PER IL PROGETTO RESPONSE	U1160640	PROGRAMMA DI COOPERAZIONE INTERREG V-A ITALIA-CROAZIA 2014/2020 COMPENSI PER CONTRATTI DI COLLABORAZIONE COORDINATA E CONTINUATIVA - QUOTA FDR 15% PER IL PROGETTO RESPONSE	0,00	15.452,11	12.902,35	0,00	0,00	0,00	2.549,76	0,00
E2105002	INTERREG EUROPE 2014-2020 - PROGETTO EU CYCLE – TRASFERIMENTI QUOTA UE 85%	U1160160	CONSULENZE (ASSISTENZA TECNICA) - PROGETTO EU CYCLE - INTERREG EUROPE 2014-2020 - QUOTA UE 85%	0,00	44.667,79	41.938,06	0,00	0,00	0,00	2.729,73	0,00
E2101101	PON INCLUSIONE - FSE 2014-2020 - PROGETTO "P.I.U. SUPREME" – TRASFERIMENTO DA MINISTERI	U1204030	PROGETTO "P.I.U. -SUPREME" PON "INCLUSIONE" FSE 2014-2020- SPESA CORRENTE - TRASFERIMENTI A REGIONI E PROVINCE AUTONOME	1.336.159,32	0,00	532.101,50	205.687,50	0,00	0,00	598.370,32	0,00
E2052209	PROGRAMMA INTERREG EUROPE 2014/2020- QUOTA PROGRAMME FUNDING 85% DA WALLIMAGE PER IL PROGETTO A.L.I.C.E.	U1160220	PROGRAMMA INTERREG EUROPE 2014/2020- ORGANIZZAZIONE EVENTI, PUBBLICITÀ E SERVIZI PER TRASFERTA - QUOTA UE 85% PER IL PROGETTO A.L.I.C.E.	0,00	63.966,15	61.467,47	0,00	0,00	0,00	2.498,68	0,00
E2148003	TRASFERIMENTI C/CORRENTE PON INCLUSIONE 2014-2020. PROGETTO "MODELLI SPERIMENTALI DI INTERVENTI PER I L LAVORO E L'INCLUSIONE ATTIVA DELLE PERSONE IN ESECUZIONE PENALE – REGIONE PUGLIA" QUOTA UE - FONDO FSE	U1504012	PON INCLUSIONE 2014-2020. FONDO FSE. MODELLI SPERIMENTALI DI INTERVENTO PER IL LAVORO E L'INCLUSIONE ATTIVA DELLE PERSONE IN ESECUZIONE PENALE. TRASFERIMENTI CORRENTI A AMMINISTRAZIONI LOCALI QUOTA UE	214.390,80	0,00	0,00	0,00	0,00	0,00	214.390,80	0,00
E2148004	TRASFERIMENTI C/CORRENTE PON INCLUSIONE 2014-2020. PROGETTO "MODELLI SPERIMENTALI DI INTERVENTI PER I L LAVORO E L'INCLUSIONE ATTIVA DELLE PERSONE IN ESECUZIONE PENALE – REGIONE PUGLIA" QUOTA STATO - FONDO FSE	U1504013	PON INCLUSIONE 2014-2020. FONDO FSE. MODELLI SPERIMENTALI DI INTERVENTO PER IL LAVORO E L'INCLUSIONE ATTIVA DELLE PERSONE IN ESECUZIONE PENALE. TRASFERIMENTI CORRENTI A AMMINISTRAZIONI LOCALI. QUOTA STATO	53.597,70	0,00	0,00	0,00	0,00	0,00	53.597,70	0,00

Cap. di entrata	Descr.	Capitolo di spesa correlato	Descr.	Risorse vinc. al 1/1/2021	Entrate vincolate accertate nell'esercizio 2021 (dati presunti)	Impegni presunti eserc. 2021 finanziati da entrate vincolate accertate nell'esercizio o da quote vincolate del risultato di amministrazione (dati presunti)	Fondo plur. vinc. al 31/12/2021 finanziato da entrate vincolate accertate nell'esercizio o da quote vincolate del risultato di amministrazione (dati presunti)	Cancellazione nell'esercizio 2021 di residui attivi vincolati o eliminazione del vincolo su quote del risultato di amministrazione (+) e cancellazione nell'esercizio 2021 di residui passivi finanziati da risorse vincolate (-) (gestione dei residui)+ (dati presunti)	Cancellazione nell'esercizio 2021 di impegni finanziati dal fondo pluriennale vincolato dopo l'approvazione del rendiconto dell'esercizio 2020 se non reimpegnati nell'esercizio 2021 (+)	Risorse vincolate nel risultato di amministrazione presunto al 31/12/2021	Risorse vincolate presunte al 31/12/2021 applicate al primo esercizio del bilancio di previsione
				(a)	*(b)*	*(c)*	*(d)*	*(e)*	*(f)*	*(g)=(a)+(b)-(c)-(d)-(e)+ (f)*	*(i)*
E2105003	PROGRAMMA DI COOPERAZIONE INTERREG IPA CBC ITALY-ALBANIA-MONTENEGRO 2014/2020- PROGETTO ALMONIT - QUOTA U.E. 85%	U1160284	PROGRAMMA DI COOPERAZIONE INTERREG IPA CBC ITALY-ALBANIA-MONTENEGRO 2014/2020- PROGETTO ALMONIT - ALTRI BENI DI CONSUMO - QUOTA UE85%	16.731,34	0,00	0,00	0,00	0,00	0,00	16.731,34	0,00
E2105005	PROGRAMMA DI COOPERAZIONE INTERREG V-A ITALIA-GRECIA 2014/2020 - PROGETTO BEST - QUOTA 85% DEL BUDGET DA U.E	U1160300	PROGRAMMA DI COOPERAZIONE INTERREG V-A ITALIA-GRECIA 2014/2020 - PROGETTO BEST - SPESE PER COMPENSI DI STAFF - COMPETENZE - QUOTA UE 85%	0,00	535.017,70	516.547,37	0,00	0,00	0,00	18.470,33	0,00
E2105006	PROGRAMMA DI COOPERAZIONE INTERREG V-A ITALIA-GRECIA 2014/2020 - PROGETTO BEST - QUOTA 15% DEL BUDGET DA U.E.	U1160800	PROGRAMMA DI COOPERAZIONE INTERREG V-A ITALIA-GRECIA 2014/2020 - PROGETTO BEST - SPESE PER COMPENSI DI STAFF - COMPETENZE - QUOTA FDR 15%	0,00	93.285,81	91.155,40	0,00	0,00	0,00	2.130,41	0,00
E2101010	DECRETI M.I.U.R. NELL'AMBITO DELLE RISORSE DISPONIBILI SUL FONDO PER L'ISTRUZIONE E FORMAZIONE TECNICA SUPERIORE	U1502002	TRASFWERIMENTI AI SOGGWETTI ATTUATORI DELL ATTIVITA' FINANZIATE CON LE RISORSE DISPONIBILI A VALERE SUI DECRETI M.I.U.R. PER L'ISTRUZIONE E FORMAZIONE TECNICA SUPERIORE	2.846.994,86	5.605.896,00	2.607.101,44	0,00	0,00	0,00	5.845.789,42	0,00
E2104000	INTERREG ITA – AL – MN_PROGETTO CROSS WATER_ TRASFERIMENTI CORRENTI DA AUTORITÀ DI GESTIONE REGIONE PUGLIA – QUOTA IPA (85%)	U1160328	INTERREG ITA-AL-MN - PROGETTO "CROSS WATER" - SPESE PER ORGANIZZAZIONE EVENTI, PUBBLICITÀ E SERVIZI DI TRASFERTA - QUOTA IPA (85%)	132.446,22	0,00	0,00	0,00	0,00	0,00	132.446,22	0,00
E2101012	TRASFERIMENTI DAL MINISTERO DEL LAVORO E DELLE POLITICHE SOCIALI EX ART. 2) LETT. A) E B) DM 74/2019	U1501020	ART. 2) LETT. A) E B) DM 74/2019: TRASFERIMENTI CORRENTI AD ARPAL	0,00	44.206.816,99	0,00	0,00	0,00	0,00	44.206.816,99	0,00
E2052213	PROGRAMMA INTERREG IPA CBC ITALIA – ALBANIA-MONTENEGRO 2014/2020- QUOTA PROGRAMME FUNDING 85% DA MINISTARSTVO KULTURE CRNE GORE DEL MONTENEGRO PER IL PROGETTO 3C	U1160340	PROGRAMMA INTERREG IPA CBC ITALIA – ALBANIA-MONTENEGRO 2014/2020- ORGANIZZAZIONE EVENTI, PUBBLICITÀ E SERVIZI PER TRASFERTA - QUOTA UE 85% PER IL PROGETTO 3C	142.666,52	0,00	0,00	0,00	0,00	0,00	142.666,52	0,00
E2052216	PROGRAMMA INTERREG ENI CBC MEDITERRANEAN SEA BASIN 2014/2020- QUOTA PROGRAMME FUNDING 90% DA CAMBRA OFICIAL DE COMERÇ, INDÚSTRIA, SERVEIS I NAVEGACIÓ DE BARCELONA PER IL PROGETTO MEDUSA	U1160380	PROGRAMMA INTERREG ENI CBC MEDITERRANEAN SEA BASIN 2014/2020 - ORGANIZZAZIONE EVENTI, PUBBLICITÀ E SERVIZI PER TRASFERTA - QUOTA UE90% PER IL PROGETTO MEDUSA	1.197,09	0,00	0,00	0,00	0,00	0,00	1.197,09	0,00
		U1160385	PROGRAMMA INTERREG ENI CBC MEDITERRANEAN SEA BASIN 2014/2020 - ALTRI SERVIZI DIVERSI N.A.C.- QUOTA UE 90% PER IL PROGETTO MEDUSA	202.562,17	0,00	56.397,68	0,00	0,00	0,00	146.164,49	0,00
E2101102	PON "LEGALITÀ" 2014-2020. "PROGETTO GESTIONE EMERGENZA ABITATIVA IMMIGRATI"- ASSE 7 - AZIONE 7.1.2 – TRASFERIMENTO DA MINISTERI	U1204039	PON "LEGALITÀ" 2014-2020. "PROGETTO GESTIONE EMERGENZA ABITATIVA IMMIGRATI"- ASSE 7 - AZIONE 7.1.2- SPESA CORRENTE - TRASFERIMENTI CORRENTI A ALTRE IMPRESE	0,00	3.359.731,39	2.541.754,29	0,00	0,00	0,00	817.977,10	0,00
E2101104	FONDO ASILO, MIGRAZIONE E INTEGRAZIONE 2014/2020 – EMAS-FAMI 2014/2020. PROGETTO SUPREME. – TRASFERIMENTO DA MINISTERI	U1204040	FONDO ASILO, MIGRAZIONE E INTEGRAZIONE 2014/2020 – EMAS-FAMI 2014/2020. PROGETTO SUPREME – SPESA CORRENTE - TRASFERIMENTI CORRENTI A ALTRE IMPRESE	309.344,47	0,00	237.430,59	0,00	0,00	0,00	71.913,88	0,00
E2101104	FONDO ASILO, MIGRAZIONE E INTEGRAZIONE 2014/2020 – EMAS-FAMI 2014/2020. PROGETTO SUPREME. – TRASFERIMENTO DA MINISTERI	U1204041	FONDO ASILO, MIGRAZIONE E INTEGRAZIONE 2014/2020 – EMAS-FAMI 2014/2020. PROGETTO SUPREME – SPESA CORRENTE - TRASFERIMENTI CORRENTI AAMMINISTRAZIONI LOCALI	0,00	0,00	0,00	0,00	-129.000,00	0,00	129.000,00	0,00

Cap. di entrata	Descr.	Capitolo di spesa correlato	Descr.	Risorse vinc. al 1/1/2021	Entrate vincolate accertate nell'esercizio 2021 (dati presunti)	Impegni presunti eserc. 2021 finanziati da entrate vincolate accertate nell'esercizio o da quote vincolate del risultato di amministrazione (dati presunti)	Fondo plur. vinc. al 31/12/2021 finanziato da entrate vincolate accertate nell'esercizio o da quote vincolate del risultato di amministrazione (dati presunti)	Cancellazione nell'esercizio 2021 di residui attivi vincolati o eliminazione del vincolo su quote del risultato di amministrazione (+) e cancellazione nell'esercizio 2021 di residui passivi finanziati da risorse vincolate (-) (gestione dei residui)+ (dati presunti)	Cancellazione nell'esercizio 2021 di impegni finanziati dal fondo pluriennale vincolato dopo l'approvazione del rendiconto dell'esercizio 2020 se non reimpegnati nell'esercizio 2021 (+)	Risorse vincolate nel risultato di amministrazione presunto al 31/12/2021	Risorse vincolate presunte al 31/12/2021 applicate al primo esercizio del bilancio di previsione
				(a)	*(b)*	*(c)*	*(d)*	*(e)*	*(f)*	*(g)=(a)+(b)-(c)-(d)-(e)+ (f)*	*(i)*
E2105020	PROGRAMMA DI COOPERAZIONE INTERREG V-A GRECIA-ITALIA 2014/2020-QUOTA 85% DEL BUDGET DA U.E. PER IL PROGETTO CREATIVE@HUBS	U1160440	INTERREG GRECIA – ITALIA – PROGETTO CREATIVE@HUBS – SPESE DI PERSONALE DIPENDENTE – RETRIBUZIONI – QUOTA U.E. (85%)	0,00	2.417.800,72	2.393.996,28	0,00	0,00	0,00	23.804,44	0,00
E2101020	PROGRAMMA DI COOPERAZIONE INTERREG V-A GRECIA-ITALIA 2014/2020-QUOTA FDR 15% DEL BUDGET DA AGENZIA PER LA COESIONE TERRITORIALE, PER IL TRAMITE DELLA REGIONE PUGLIA, PER IL PROGETTO CREATIVE@HUBS	U1160940	INTERREG GRECIA – ITALIA – PROGETTO CREATIVE@HUBS – SPESE DI PERSONALE DIPENDENTE – RETRIBUZIONI – QUOTA STATO (15%)	0,00	426.037,50	422.469,92	0,00	0,00	0,00	3.567,58	0,00
E4032338	CONTABILITA' SPECIALE N. 1683 (OCDPC N. 343/2016 E N. 562/2018) - CONTRIBUTI AGLI INVESTIMENTI DA AMMINISTRAZIONI CENTRALI	U0906002	CONTABILITA' SPECIALE N. 1683 (OCDPC N. 343/2016 E N. 562/2018) - CONTRIBUTI AGLI INVESITMENTI A AMMINISTRAZIONI LOCALI	751.880,33	0,00	0,00	0,00	0,00	0,00	751.880,33	0,00
E2101028	PROGRAMMA FAMI – PROGETTO FARO – TRASFERIMENTI DA UNIVERSITA' ROMA 3 (SOGGETTO CAPOFILA)	U1503021	PROGRAMMA FAMI – PROGETTO FARO - SPESE GENERALI	15.836,00	0,00	11.984,00	0,00	0,00	0,00	3.852,00	0,00
E4316126	D.M. 468 DEL 27/12/2017 - PROGRAMMA DI INTERVENTI PER LA SICUREZZA DELLACIRCOLAZIONE CICLISTICA CITTADINA	U1005008	D.M. 468 DEL 27/12/2017 - PROGRAMMA DI INTERVENTI PER LA SICUREZZA DELLA CIRCOLAZIONE CICLISTICA CITTADINA - CONTRIBUTI AGLI INVESTIMENTI AD AMMINISTRAZIONI LOCALI	224.208,19	0,00	0,00	0,00	0,00	0,00	224.208,19	0,00
E2125140	FAMI 2014-2020 - PROG-2737 "COMIN 4.0" – TRASFERIMENTO DA MINISTERI	U1204050	FAMI 2014-2020 - PROG-2737 "COMIN 4.0" - TRASFERIMENTI A ISTITUZIONI SOCIALI PRIVATE	188.100,00	0,00	0,00	0,00	0,00	0,00	188.100,00	0,00
E2125140	FAMI 2014-2020 - PROG-2737 "COMIN 4.0" – TRASFERIMENTO DA MINISTERI	U1204051	FAMI 2014-2020 - PROG-2737 "COMIN 4.0" - TRASFERIMENTI A REGIONI E PROVINCE AUTONOME	0,00	0,00	0,00	0,00	-336.672,00	0,00	336.672,00	0,00
E4020102	FINANZIAMENTO PIANO STRAORDINARIO PER LA RIGENERAZIONE OLIVICOLA DELLA PUGLIA (L. N. 44/2019 – ART. 8 QUATER) - CONTRIBUTI AGLI INVESTIMENTI DAMINISTERI	U1601045	PIANO STRAORDINARIO PER LA RIGENERAZIONE OLIVICOLA DELLA PUGLIA (L. N. 44/2019 – ART. 8 QUATER) – (ART. 6, COMMA 4, LETT. A) D.I. 2484/2000). CONTRIBUTI AGLI INVESTIMENTI A ALTRE IMPRESE.	14.850.000,00	37.125.810,31	1.592.823,69	0,00	0,00	0,00	50.382.986,62	0,00
E2101110	CASSA DELLE AMMENDE - PROGETTO "RIPARTIAMO INSIEME" - TRASFERIMENTI CORRENTI DA AUTORITÀ AMMINISTRATIVE INDIPENDENTI	U1204055	CASSA DELLE AMMENDE - PROGETTO "RIPARTIAMO INSIEME"- AZ. SUB A) - TRASFERIMENTI CORRENTI A ISTITUZIONI SOCIALI PRIVATE	367.538,50	166.516,50	431.168,40	0,00	0,00	0,00	102.886,60	0,00
E2105008	PROGRAMMA DI COOPERAZIONE EUROPEA ITALIA-CROAZIA CBC PROGRAMME 2014/20201NTERREG V-A - PROGETTO MIMOSA - QUOTA U.E. 85%	U1159000	SPESE PER COMPENSI DI STAFF – COMPETENZE – QUOTA U.E. 85% PROGRAMMA DI COOPERAZIONE EUROPEA 1 CBC PROGRAMME 2014/2020 INTERREG V-A -PROGETTO MIMOSA	0,00	101.264,66	58.365,11	0,00	0,00	0,00	42.899,55	0,00
E2105009	PROGRAMMA DI COOPERAZIONE EUROPEA ITALIA-CROAZIA CBC PROGRAMME 2014/20201NTERREG V-A - PROGETTO MIMOSA - QUOTA F.D.R. 15%	U1159500	SPESE PER COMPENSI DI STAFF – COMPETENZE – QUOTA U.E. 15% PROGRAMMA DI COOPERAZIONE EUROPEA ITALIA-CROAZIA CBC PROGRAMMA 2014/2020 INTERREG V-A - PROGETTO MIMOSA	0,00	17.914,35	10.343,84	0,00	0,00	0,00	7.570,51	0,00
E2105010	PROGRAMMA DI COOPERAZIONE EUROPEA ITALIA-CROAZIA CBC PROGRAMME 2014/2020 INTERREG V-A - PROGETTO CASCADE - QUOTA U.E. 85%	U1159040	PROGRAMMA DI COOPERAZIONE EUROPEA ITALIA-CROAZIA CBC PROGRAMME 2014/2020 INTERREG V-A - PROGETTO CASCADE - SPESE PER COMPENSI DI STAFF - COMPETENZE - QUOTA UE 85%	0,00	656.465,97	649.146,35	0,00	0,00	0,00	7.319,62	0,00
E2105011	PROGRAMMA DI COOPERAZIONE EUROPEA ITALIA-CROAZIA CBC PROGRAMME 2014/2020 INTERREG V-A - PROGETTO CASCADE - QUOTA FDR 15%	U1159540	PROGRAMMA DI COOPERAZIONE EUROPEA ITALIA-CROAZIA CBC PROGRAMME 2014/2020 INTERREG V-A - PROGETTO CASCADE - SPESE PER COMPENSI DI STAFF - COMPETENZE - QUOTA FDR 15%	0,00	72.474,55	71.182,83	0,00	0,00	0,00	1.291,72	0,00

Cap. di entrata	Descr.	Capitolo di spesa correlato	Descr.	Risorse vinc. al 1/1/2021	Entrate vincolate accertate nell'esercizio 2021 (dati presunti)	Impegni presunti eserc. 2021 finanziati da entrate vincolate accertate nell'esercizio o da quote vincolate del risultato di amministrazione (dati presunti)	Fondo plur. vinc. al 31/12/2021 finanziato da entrate vincolate accertate nell'esercizio o da quote vincolate del risultato di amministrazione (dati presunti)	Cancellazione nell'esercizio 2021 di residui attivi vincolati o eliminazione del vincolo su quote del risultato di amministrazione (+) e cancellazione nell'esercizio 2021 di residui passivi finanziati da risorse vincolate (-) (gestione dei residui)+ (dati presunti)	Cancellazione nell'esercizio 2021 di impegni finanziati dal fondo pluriennale vincolato dopo l'approvazione del rendiconto dell'esercizio 2020 se non reimpegnati nell'esercizio 2021 (+)	Risorse vincolate nel risultato di amministrazione presunto al 31/12/2021	Risorse vincolate presunte al 31/12/2021 applicate al primo esercizio del bilancio di previsione
				(a)	*(b)*	*(c)*	*(d)*	*(e)*	*(f)*	*(g)=(a)+(b)-(c)-(d)-(e)+ (f)*	*(i)*
E4316127	DM N. 553 DEL 24/12/2018 – AMPLIAMENTO DEI PROGRAMMI DI INTERVENTI PER LO SVILUPPO E LA MESSA IN SICUREZZA DI ITINERARI E PERCORSI CICLABILI E PEDONALI.	U1005009	DM N. 553 DEL 24/12/2018 – AMPLIAMENTO DEI PROGRAMMI DI INTERVENTI PER LO SVILUPPO E LA MESSA IN SICUREZZA DI ITINERARI E PERCORSI CICLABILI E PEDONALI.	70.666,34	0,00	70.666,34	0,00	0,00	0,00	0,00	0,00
E2101022	BIBLIOTECHE DEI POLI BIBLIO-MUSEALI REGIONALI: CONTRIBUTO DA MINISTERI PER ACQUISTO LIBRI	U0502038	BIBLIOTECHE DEI POLI BIBLIO-MUSEALI REGIONALI, FONDI MIBACT PER ACQUISTO LIBRI: TRASFERIMENTO AL TPP	0,00	0,00	0,00	0,00	-59,11	0,00	59,11	0,00
E2101030	FONDO DI CUI ALL'ARTICOLO 200, COMMA 1, DEL DECRETO LEGGE N. 34 DEL 19 MAGGIO 2020.	U1001007	FONDO DI CUI ALL'ARTICOLO 200, COMMA 1, DEL DECRETO LEGGE N. 34 DEL 19 MAGGIO 2020 E DI ALTRE NORME CON MEDESIME FINALITÁ. COMPENSAZIONE PER LA RIDUZIONE DEI RICAVI TARIFFARI DEL TRASPORTO PUBBLICO LOCALE E REGIONALE. TRASFERIMENTI ALLE IMPRESE DI TRASPORTO PUBBLICO FERROVIARIO.	2.685.705,19	61.792.155,49	42.893.914,00	0,00	0,00	0,00	21.583.946,68	0,00
E2056294	TRASFERIMENTI MLPS PER LA GESTIONE DEGLI UFFICI REGIONALI E PROVINCIALI DEL REGISTRO UNICO NAZIONALE DEL TERZO SETTORE (RUNTS)	U1208003	GESTIONE UFFICIO REGIONALE DEL REGISTRO UNICO NAZIONALE DEL TERZO SETTORE (RUNTS) – COLLABORAZIONI CON ENTI PUBBLICIALLE IMPRESE DI TRASPORTO PUBBLICO FERROVIARIO.	0,00	1.802.948,00	958.544,85	49.647,38	0,00	0,00	794.755,77	0,00
E2033223	TRASFERIMENTI PER IL SOSTEGNO DELLE ATTIVITÀ ECONOMICHE AI SENSI DEGLI ARTT. 26 DEL D.L. 41/2021 E ART. 8 COMMA 2 DEL D.L. 73/2021	U1401007	CONTRIBUTO PER IL SOSTEGNO DELLE ATTIVITÀ ECONOMICHE AI SENSI DEGLI ARTT. 26 DEL D.L. 41/2021 E ART. 8 COMMA 2 DEL D.L. 73/2021. TRASFERIMENTI AD IMPRESE CONTROLLATE.	0,00	23.561.257,38	5.000.000,00	0,00	0,00	0,00	18.561.257,38	0,00
E2033224	TRASFERIMENTI PER CONTRIBUTO RISTORI AI SENSI DELL' ART. 27 COMMA 2 DEL D.L. 41/2021	U1401009	CONTRIBUTO RISTORI AI SENSI DELL' ART. 27 DEL D.L. 41/2021. TRASFERIMENTI AD IMPRESE CONTROLLATE.	0,00	8.950.000,00	2.254.959,88	0,00	0,00	0,00	6.695.040,12	0,00
E4020103	TRASFERIMENTO FONDI RESISTENTI XYLELLA – COMMA 1 TER, ARTICOLO 23 BIS DL 24 GIUGNO 2016	U1601062	CONTRIBUTI IN CONTO CAPITALE IN FAVORE DELLE IMPRESE AMMESSE AI BENEFICI NELL'AMBITO DEI CONTRATTI DI DISTRETTO XYLELLA DI CUI AL DECRETO DEL MINISTRO DELLE POLITICHE AGRICOLE ALIMENTARI E FORESTALI N. 7775 DEL 22/07/2019 – AVVISO N. 10900/2020	0,00	1.999.998,00	0,00	0,00	0,00	0,00	1.999.998,00	0,00
E2125143	PON INCLUSIONE 2014-2020-PROGETTO DLAGR.A.M.M.I. - TRASFERIMENTI CORRENTI DA ISTITUZIONI SOCIALI PRIVATE	U1204065	PON INCLUSIONE 2014-2020-PROGETTO DLAGR.A.M.M.I. - SPESA CORRENTE - TRASFERIMENTI CORRENTI A ALTRE IMPRESE	0,00	4.649,70	0,00	0,00	0,00	0,00	4.649,70	0,00
E4020906	FINANZIAMENTO STATALE PER L'ATTUAZIONE DEL PROGRAMMA "SICURO, VERDE E SOCIALE: RIQUALIFICAZIONE DELL'EDILIZIA RESIDENZIALE PUBBLICA"DI CUI AL FONDO COMPLEMENTARE AL PNRR. D.L. 6 MAGGIO 2021, N. 59 CONVERTITO CON MODIFICAZIONI DALLA L. 1° LUGLIO 2021, N. 101 - DPCM 15 SETTEMBRE 2021.	U0802016	CONTRIBUTI IN FAVORE DI COMUNI E ARCA PER INTERVENTI DI CUI AL PROGRAMMA "SICURO, VERDE E SOCIALE: RIQUALIFICAZIONE DELL'EDILIZIA RESIDENZIALE PUBBLICA" DI CUI AL FONDO COMPLEMENTARE AL PNRR. D.L. 6 MAGGIO 2021, N. 59 CONVERTITO CON MODIFICAZIONI DALLA L. 1° LUGLIO 2021, N. 101 - DPCM 15 SETTEMBRE 2021.	0,00	11.266.084,41	0,00	0,00	0,00	0,00	11.266.084,41	0,00
E2059351	TRASFERIMENTO FONDI PER POLIZZE ASSICURATIVE PER L'ASSISTENZA SANITARIA A FAVORE DEI TURISTI STRANIERI NON RESIDENTI IN ITALIA	U0701032	TRASFERIMENTO PER POLIZZE ASSICURATIVE PER L'ASSISTENZA SANITARIA A FAVORE DEI TURISTI STRANIERI NON RESIDENTI IN ITALIA	0,00	49.671,90	0,00	0,00	0,00	0,00	49.671,90	0,00
E2101033	BIBLIOTECHE DEI POLI BIBLIO-MUSEALI REGIONALI: CONTRIBUTO MINISTERO DELLA CULTURA	U0502047	PROGETTO "DALLA PROSPETTIVA DEL MARE. FESTIVAL DIFFUSO DEL FUMETTO A SUD-EST" – SPESE PER ACQUISTO GIORNALI, RIVISTE E PUBBLICAZIONI	0,00	27.323,56	0,00	0,00	0,00	0,00	27.323,56	0,00

Cap. di entrata	Descr.	Capitolo di spesa correlato	Descr.	Risorse vinc. al 1/1/2021	Entrate vincolate accertate nell'esercizio 2021 (dati presunti)	Impegni presunti eserc. 2021 finanziati da entrate vincolate accertate nell'esercizio o da quote vincolate del risultato di amministrazione (dati presunti)	Fondo plur. vinc. al 31/12/2021 finanziato da entrate vincolate accertate nell'esercizio o da quote vincolate del risultato di amministrazione (dati presunti)	Cancellazione nell'esercizio 2021 di residui attivi vincolati o eliminazione del vincolo su quote del risultato di amministrazione (+) e cancellazione nell'esercizio 2021 di residui passivi finanziati da risorse vincolate (-) (gestione dei residui)+ (dati presunti)	Cancellazione nell'esercizio 2021 di impegni finanziati dal fondo pluriennale vincolato dopo l'approvazione del rendiconto dell'esercizio 2020 se non reimpegnati nell'esercizio 2021 (+)	Risorse vincolate nel risultato di amministrazione presunto al 31/12/2021	Risorse vincolate presunte al 31/12/2021 applicate al primo esercizio del bilancio di previsione
				(a)	*(b)*	*(c)*	*(d)*	*(e)*	*(f)*	*(g)=(a)+(b)-(c)-(d)-(e)+ (f)*	*(i)*
Totale vincoli derivanti da trasferimenti (h/2)				**1.261.134.292,72**	**555.152.883,77**	**604.192.785,46**	**371.178,76**	**-5.689.335,73**	**0,00**	**1.217.412.548,00**	**0,00**
Vincoli derivanti da finanziamenti											
				0,00	**0,00**	**0,00**	**0,00**	**0,00**	**0,00**	**0,00**	**0,00**
Totale vincoli derivanti da finanziamenti (h/3)				**0,00**	**0,00**	**0,00**	**0,00**	**0,00**	**0,00**	**0,00**	**0,00**
Vincoli formalmente attribuiti dall'ente											
E1011048	**GETTITO IRAP DA ATTIVITA' DI RECUPERO FISCALE (ART.9 D. LGS 68/2011 ART.8 D. LGS 149/2011 ART.5 L.R. 38/2011)**	**U0003011**	**TRATTAMENTO ECONOMICO ACCESSORIO AL PERSONALE DELLE EX PROVINCE - LL.RR. 37/2015, 5/2016 E 9/2016**	**1.599.528,25**	**0,00**	**0,00**	**0,00**	**0,00**	**0,00**	**1.599.528,25**	**0,00**
E1011062	**GETTITO IRAP DA RISCOSSIONE RUOLI (D.M. DEL 3.9.1999, N. 321 -ART. 3, COMMA 2, LETT B).**	**U0003012**	**COMPENSI PER LAVORO STRAORDINARIO AL PERSONALE DELLE EX PROVINCE - LL.RR. 37/2015, 5/2016 E 9/2016**	**8.715,04**	**0,00**	**0,00**	**0,00**	**0,00**	**0,00**	**8.715,04**	**0,00**
E1011047	**GETTITO ADDIZIONALE REG.LE IRPEF/IRE DA ATTIVITA' DI RECUPERO FISCALE (ART.9 D. LGS 68/2011 ART.8 D. LGS 149/2011 ART.5 L.R. 38/2011)**	**U0003013**	**ONERI PREVIDENZIALI ED ASSISTENZIALI E ASSICURAZIONI OBBLIGATORIE AL PERSONALE DELLE EX PROVINCE - LL.RR. 37/2015, 5/2016 E 9/2016**	**496,91**	**0,00**	**0,00**	**0,00**	**0,00**	**0,00**	**496,91**	**0,00**
E1011051	**GETTITO ADDIZIONALE IRPEF/IRE DA RISCOSSIONE RUOLI (D.M. DEL 3.9.1999, N. 321 - ART. 3, COMMA 2, LETT. B).**	**U0003014**	**RETRIBUZIONI AL PERSONALE DELLE EX PROVINCE - LL.RR. 37/2015, 5/2016 E 9/2016. IMPOSTA REGIONALE SULLE ATTIVITA' PRODUTTIVE (IRAP)**	**177,68**	**0,00**	**0,00**	**0,00**	**0,00**	**0,00**	**177,68**	**0,00**
E1017002	**SOMME DERIVANTI DALL'APPLICAZIONE DELLE SANZIONI, RISCOSSE A QUALSIASI TITOLO, RELATIVE A IRAP**	**U0003365**	**C.C.N.L. - RETRIBUZIONE DI POSIZIONE E DI RISULTATO AREA DIRIGENZIALE.**	**16.548,57**	**0,00**	**0,00**	**0,00**	**0,00**	**0,00**	**16.548,57**	**0,00**
E1021123	**QUOTA ACCISA GASOLIO (ART.1, COMMA 298,L.244/2007) - COLLEGATO AL CAPITOLO 551037 -**	**U0551037**	**SPESE PER ADEGUAMENTO RISORSE PER I SERVIZI DI TRASPORTO PUBBLICO LOCALE, CON ESCLUSIONE DI QUELLI DI CUI ALL'ART.9 DEL D.LGS 422/97 (ART.1 COMMA 298, L.244/07)**	**977.027,89**	**0,00**	**0,00**	**0,00**	**0,00**	**0,00**	**977.027,89**	**0,00**
E3061105	**PROVENTI RIVENIENTI DALLE INDENNITA' PER OPERE ABUSIVE (D.LGS. N.42/2004 ART.167) - RECUPERI DALLO STATO**	**U0813031**	**FONDO UNICO REGIONALE DELLO SPETTACOLO. ART. 10 LEGGE REGIONALE N. 6 DEL 29/04/2004 - TRASFERIMENTI CORRENTI A ISTITUZIONI SOCIALI PRIVATE**	**66,65**	**0,00**	**0,00**	**0,00**	**0,00**	**0,00**	**66,65**	**0,00**
E1012010	**TASSE REGIONALI PER L'ESERCIZIO VENATORIO E PER LE CONCESSIONI REGIONALI RIVENIENTI DA AZIENDE FAUNISTICO - VENTATORIE, AZIENDE AGRI-TURISTICO-VENATORIE, CENTRI PRIVATI DI RIPRODUZIONE DI FAUNA SELVATICA ALLO STATO NATURALE, CENTRI PRIVATI DI RIPRODUZIONE**	**U0841013**	**SPESE PER STUDIO DI MONITORAGGIO SUL FENOMENO MIGRATORIO DELLO STURNUS VULGARIS COLLEGATO AL CAP. ENTRATA 1012010**	**221.219,65**	**0,00**	**0,00**	**0,00**	**0,00**	**0,00**	**221.219,65**	**0,00**
E3065095	**RESTITUZIONI FONDI TRASFERITI ALLE PROVINCE/CITTA' METROPOLITANE IN MATERIA FAUNISTICO-VENATORIA, EX ART. 54 L.R. N. 27/1998**	**U0841030**	**INTERVENTI IN ATTUAZIONE DELLE FINALITÀ PREVISTE DALLA LEGGE REGIONALE N.27/98 E DELLA PIANIFICAZIONE FAUNISTICO-VENATORIA – TRASFER IMENTI CORRENTI AD AMMINISTRAZIONI LOCALI.**	**19.395,94**	**0,00**	**0,00**	**0,00**	**0,00**	**0,00**	**19.395,94**	**0,00**
E3061030	**ENTRATE DA RISARCIMENTO DANNI E DA ATTI TRANSATTIVI RISCOSSE A VARIO TITOLO, NON ALTRIMENTI PREVISTE**	**U3020000**	**STIPENDI, RETRIBUZIONI E ALTRI ASSEGNI FISSI AL PERSONALE DI RUOLO E NON DI RUOLO, CON ESCLUSIONE DEL PERSONALE DIRIGENZIALE. (L.R. 18/74 E SUCCESSIVE - C.C.N.L.).**	**191.665,75**	**0,00**	**0,00**	**0,00**	**0,00**	**0,00**	**191.665,75**	**0,00**
E3065550	**ENTRATE DIVERSE E VARIE PROVENIENTI DALLA GESTIONE LIQUIDATORIA EX ERSAP E GESTIONE SPECIALE RIFORMA FONDIARIA.**	**U3020009**	**STIPENDI, RETRIBUZIONI E ALTRI ASSEGNI FISSI AL PERSONALE DI RUOLO E NON DI RUOLO, CON ESCLUSIONE DEL PERSONALE DIRIGENZIALE. (L.R. 18/74 E SUCCESSIVE - C.C.N.L.).**	**271.228,50**	**0,00**	**0,00**	**0,00**	**0,00**	**0,00**	**271.228,50**	**0,00**

Cap. di entrata	Descr.	Capitolo di spesa correlato	Descr.	Risorse vinc. al 1/1/2021	Entrate vincolate accertate nell'esercizio 2021 (dati presunti)	Impegni presunti eserc. 2021 finanziati da entrate vincolate accertate nell'esercizio o da quote vincolate del risultato di amministrazione (dati presunti)	Fondo plur. vinc. al 31/12/2021 finanziato da entrate vincolate accertate nell'esercizio o da quote vincolate del risultato di amministrazione (dati presunti)	Cancellazione nell'esercizio 2021 di residui attivi vincolati o eliminazione del vincolo su quote del risultato di amministrazione (+) e cancellazione nell'esercizio 2021 di residui passivi finanziati da risorse vincolate (-) (gestione dei residui)+ (dati presunti)	Cancellazione nell'esercizio 2021 di impegni finanziati dal fondo pluriennale vincolato dopo l'approvazione del rendiconto dell'esercizio 2020 se non reimpegnati nell'esercizio 2021 (+)	Risorse vincolate nel risultato di amministrazione presunto al 31/12/2021	Risorse vincolate presunte al 31/12/2021 applicate al primo esercizio del bilancio di previsione
				(a)	*(b)*	*(c)*	*(d)*	*(e)*	*(f)*	*(g)=(a)+(b)-(c)-(d)-(e)+ (f)*	*(i)*
E1017008	SOMME DERIVANTI DALL'APPLICAZIONE DELLE SANZIONI, RISCOSSE A QUALSIASI TITOLO, RELATIVE A ALTRE IMPOSTE, TASSE E PROVENTI ASSIMILATI N.A.C.	U3020064	STIPENDI, RETRIBUZIONI E ALTRI ASSEGNI FISSI AL PERSONALE DI RUOLO E NON DI RUOLO, CON ESCLUSIONE DEL PERSONALE DIRIGENZIALE. (L.R. 18/74 E SUCCESSIVE - C.C.N.L.).	237.170,59	0,00	0,00	0,00	0,00	0,00	237.170,59	0,00
E2051411	QUOTA DI ESERCIZIO FUNZIONI TRASFERITE IN MATERIA DI USI CIVICI. L.R. 7/98.	U0121130	COMPENSI PERITI ISTRUTTORI NOMINATI A NORMA DEL R.D.N.332/28 PER VERIFICHE DEMANIALI EX ART.10 R.D.N.2180/25 E SUCCESSIVE MODIFICHE IN MATERIE TRASFERITE ALLE REGIONI A STATUTO ORDINARIO - ART 66 D.P.R.616/77, NONCHE' ALTRE SPESE CONNESSE ALL'ATTUAZIONE D	197.762,20	45.057,47	0,00	0,00	0,00	0,00	242.819,67	0,00
E1013400	TRIBUTO SPECIALE DEPOSITO IN DISCARICA DEI RIFIUTI SOLIDI. (ART. 3, COMMI DA 24 a 38, L. 549/95) - COLLEGATO AI CAPP. 611086, 611087 e 611088.	U0611087	SPESE PER FAVORIRE LA MINORE PRODUZIONE DI RIFIUTI E LE ALTRE ATTIVITA' DI CUI ALLA L. 549/95 ART. 3 COMMA 27 - COLLEGATO AL CAPITOL O DI ENTRATA 1013400. COFINANZIAMENTO REGIONALE ASSE II P.O. FESR 2007-2013.	9.917.501,67	6.694.581,13	11.745.900,04	0,00	0,00	0,00	4.866.182,76	0,00
		U0611099	FONDO PER LA MINORE PRODUZIONE DI RIFIUTI E PER LE ALTRE FINALITA' PREVISTE DALL'ART. 3, CO. 27 DELLA L. 549/95 E ART. 7, CO. 31 - 1 ° CAPOVERSO L.R. 38/2011 COLLEGATO AL CAPITOLO DI ENTRATA 1013400 - CONTRIBUTI PREVIDENZIALI E ASSICURATIVI A CARICO DELL'	20.356,95	0,00	0,00	0,00	0,00	0,00	20.356,95	0,00
		U0611101	FONDO PER LA MINORE PRODUZIONE DI RIFIUTI E PER LE ALTRE FINALITA' PREVISTE DALL'ART. 3, CO. 27 DELLA L. 549/95 E ART. 7, CO. 31 - 1 ° CAPOVERSO L.R. 38/2011 COLLEGATO AL CAPITOLO DI ENTRATA 1013400 - IMPOSTA REGIONALE PER LE ATTIVITA' PRODUTTIVE (IRAP)	15.188,26	0,00	0,00	0,00	0,00	0,00	15.188,26	0,00
		U0611102	FONDO PER LA MINORE PRODUZIONE DI RIFIUTI E PER LE ALTRE FINALITA' PREVISTE DALL'ART. 3, CO. 27 DELLA L. 549/95 E ART. 7, CO. 31 - 1 ° CAPOVERSO L.R. 38/2011 COLLEGATO AL CAPITOLO DI ENTRATA 1013400 - CONTRIBUTI SOCIALI EFFETTIVI A CARICO DELL'ENTE	18.747,03	0,00	0,00	0,00	0,00	0,00	18.747,03	0,00
		U0611103	FONDO PER LA MINORE PRODUZIONE DI RIFIUTI E PER LE ALTRE FINALITA' PREVISTE DALL'ART. 3, CO. 27 DELLA L. 549/95 E ART. 7, CO. 31 - 1 ° CAPOVERSO L.R. 38/2011 COLLEGATO AL CAPITOLO DI ENTRATA 1013400 - SPESE PER IL PAGAMENTO DEL SALARIO ACCESSORIO	152.792,22	0,00	0,00	0,00	0,00	0,00	152.792,22	0,00
		U0611104	FONDO PER LA MINORE PRODUZIONE DI RIFIUTI E PER LE ALTRE FINALITA' PREVISTE DALL'ART. 3, CO. 27 DELLA L. 549/95 E ART. 7, CO. 31 - 1 ° CAPOVERSO L.R. 38/2011 COLLEGATO AL CAPITOLO DI ENTRATA 1013400 - SPESE PER IL PAGAMENTO DELLE COMPETENZE PER CO.CO.CO.	90.172,78	0,00	0,00	0,00	0,00	0,00	90.172,78	0,00

Cap. di entrata	Descr.	Capitolo di spesa correlato	Descr.	Risorse vinc. al 1/1/2021	Entrate vincolate accertate nell'esercizio 2021 (dati presunti)	Impegni presunti eserc. 2021 finanziati da entrate vincolate accertate nell'esercizio o da quote vincolate del risultato di amministrazione (dati presunti)	Fondo plur. vinc. al 31/12/2021 finanziato da entrate vincolate accertate nell'esercizio o da quote vincolate del risultato di amministrazione (dati presunti)	Cancellazione nell'esercizio 2021 di residui attivi vincolati o eliminazione del vincolo su quote del risultato di amministrazione (+) e cancellazione nell'esercizio 2021 di residui passivi finanziati da risorse vincolate (-) (gestione dei residui)+ (dati presunti)	Cancellazione nell'esercizio 2021 di impegni finanziati dal fondo pluriennale vincolato dopo l'approvazione del rendiconto dell'esercizio 2020 se non reimpegnati nell'esercizio 2021 (+)	Risorse vincolate nel risultato di amministrazione presunto al 31/12/2021	Risorse vincolate presunte al 31/12/2021 applicate al primo esercizio del bilancio di previsione
				(a)	*(b)*	*(c)*	*(d)*	*(e)*	*(f)*	*(g)=(a)+(b)-(c)-(d)-(e)+ (f)*	*(i)*
		U0611105	FONDO PER FAVORIRE LA MINORE PRODUZIONE DI RIFIUTI E PER LE ALTRE FINALITA' PREVISTE DALL'ART. 3 CO. 27 DELLA L. 549/95 E ART. 7 CO. 29 L.R. 38/2011 - COLLEGATO AL CAPITOLO DI ENTRATA 1013400. ACQUISIZIONE DI SERVIZI	190.000,00	0,00	0,00	0,00	-151,72	0,00	190.151,72	0,00
		U0611106	FONDO PER LA MINORE PRODUZIONE DI RIFIUTI E LE ALTRE FINALITA' PREVISTE DALL' ART. 3 COMMA 27 DELLA LEGGE 549/95 E ART. 7 COMMA 29 L.R. 38/2011 - COLLEGATO AL CAPITOLO DI ENTRATA 1013400. TRASFERIMENTI CORRENTI AD ALTRI ENTI E AGENZIE REGIONALI PER ACQUISIZIONE DI SERVIZI DI MONITORAGGIO E CONTROLLO	70.059,89	0,00	0,00	0,00	0,00	0,00	70.059,89	0,00
		U0611112	FONDO PER LA MINORE PRODUZIONE DI RIFIUTI E PER LE ALTRE FINALITA' PREVISTE DALL'ART. 3, CO. 27 DELLA L. 549/95 - COLLEGATO AL CAPIT OLO DI ENTRATA 1013400 - CONTRIBUTI SOCIALI EFFETTIVI A CARICO DELL'ENTE - STRUTTURA COMMISSARIALE OGA - DPGR 114/2016	1.517,34	0,00	0,00	0,00	0,00	0,00	1.517,34	0,00
		U0611113	FONDO PER LA MINORE PRODUZIONE DI RIFIUTI E PER LE ALTRE FINALITA' PREVISTE DALL'ART. 3, CO. 27 DELLA L. 549/95 - COLLEGATO AL CAPIT OLO DI ENTRATA 1013400 - SPESE PER IL PAGAMENTO DELLE RETRIBUZIONI AL PERSONALE - STRUTTURA COMMISSARIALE OGA - DPGR 114/	6.350,94	0,00	0,00	0,00	0,00	0,00	6.350,94	0,00
		U0611114	FONDO PER LA MINORE PRODUZIONE DI RIFIUTI E PER LE ALTRE FINALITA' PREVISTE DALL'ART. 3, CO. 27 DELLA L. 549/95 - COLLEGATO AL CAPIT OLO DI ENTRATA 1013400 - IRAP - STRUTTURA COMMISSARIALE OGA - DPGR 114/2016	539,83	0,00	0,00	0,00	0,00	0,00	539,83	0,00
E1018000	IMPOSTA REGIONALE SULLE CONCESSIONI DI AREE DEL DEMANIO MARITTIMO	U0003690	SPESE PER INTERVENTI DI PIANIFICAZIONE, SPERIMENTAZIONE, MONITORAGGIO, RIQUALIFICAZIONE E VALORIZZAZIONE RELATIVI ALLA GESTIONE DELL 'USO DEL DEMANIO MARITTIMO AI SENSI DELLA L.R. 17/2006 E DEL D.LGS N. 85/2010.	442.599,26	133.614,18	0,00	0,00	0,00	0,00	576.213,44	0,00
		U0003692	SPESE PER LA CURA DEGLI ASPETTI DOMINICALI E PER L'ESERCIZIO DELLE FUNZIONI AMMINISTRATIVE DI GESTIONE DEL DEMANIO MARITTIMO. (L.R. 17/2006 E D.LGS. N. 85/2010).	0,00	0,00	0,00	0,00	0,00	0,00	0,00	0,00

Cap. di entrata	Descr.	Capitolo di spesa correlato	Descr.	Risorse vinc. al 1/1/2021	Entrate vincolate accertate nell'esercizio 2021 (dati presunti)	Impegni presunti eserc. 2021 finanziati da entrate vincolate accertate nell'esercizio o da quote vincolate del risultato di amministrazione (dati presunti)	Fondo plur. vinc. al 31/12/2021 finanziato da entrate vincolate accertate nell'esercizio o da quote vincolate del risultato di amministrazione (dati presunti)	Cancellazione nell'esercizio 2021 di residui attivi vincolati o eliminazione del vincolo su quote del risultato di amministrazione (+) e cancellazione nell'esercizio 2021 di residui passivi finanziati da risorse vincolate (-) (gestione dei residui)+ (dati presunti)	Cancellazione nell'esercizio 2021 di impegni finanziati dal fondo pluriennale vincolato dopo l'approvazione del rendiconto dell'esercizio 2020 se non reimpegnati nell'esercizio 2021 (+)	Risorse vincolate nel risultato di amministrazione presunto al 31/12/2021	Risorse vincolate presunte al 31/12/2021 applicate al primo esercizio del bilancio di previsione
				(a)	*(b)*	*(c)*	*(d)*	*(e)*	*(f)*	*(g)=(a)+(b)-(c)-(d)-(e)+ (f)*	*(i)*
E3066000	INTROITI PER PRESTAZIONI RESE DA DIRIGENTI REGIONALI PER INCARICHI ESTERNI SVOLTI IN RAGIONE DEL LORO UFFICIO O SU AUTORIZZAZIONE DE LL'AMMINISTRAZIONE D.LVO 165/01 COLLEGATO AL CAP SPESA 3366-3367-3368	U0003366	INTEGRAZIONE DEL FONDO RETRIBUZIONE DI RISULTATO AREA DIRIGENZIALE ALIMENTATO CON RISORSE DERIVANTI DA INCARICHI ESTERNI SVOLTI DAI DIRIGENTI IN RAGIONE DEL LORO UFFICIO E/O SU DESIGNAZIONE DELL'AMMINISTRAZIONE. D.LVO 165/01 CONNESSO AL CAP. ENTR. 3066000	661.000,89	0,00	0,00	0,00	0,00	0,00	661.000,89	0,00
		U0003367	INTEGRAZIONE DEL FONDO RETRIBUZIONE DI RISULTATO AREA DIRIGENZIALE ALIMENTATO CON RISORSE DERIVANTI DA INCARICHI ESTERNI SVOLTI DAI DIRIGENTI IN RAGIONE DEL LORO UFFICIO E/O SU DESIGNAZIONE DELL'AMMINISTRAZIONE. D.LVO 165/01 CONNESSO AL CAP. ENTR. 3066000. CONTRIBUTI SOCIALI EFFETTIVI A CARICO DELL'ENTE	8.997,09	0,00	0,00	0,00	0,00	0,00	8.997,09	0,00
		U0003369	INTEGRAZIONE DEL FONDO RETRIBUZIONE DI RISULTATO AREA DIRIGENZIALE ALIMENTATO CON RISORSE DERIVANTI DA INCARICHI ESTERNI SVOLTI DAI DIRIGENTI IN RAGIONE DEL LORO UFFICIO E/O SU DESIGNAZIONE DELL'AMMINISTRAZIONE. D.LVO 165/01 CONNESSO AL CAP. ENTR. 3066000. IRAP	1.896,08	0,00	0,00	0,00	0,00	0,00	1.896,08	0,00
E4091160	PROVENTI ALIENAZIONE AREE TRATTURALI ART. 26 L.R. 4 DEL 5/02/2013. COLLEGATO AI CAPITOLI DI SPESA NN. 3429 E 3432	U0003429	SPESE PER ATTIVITA' DI VALORIZZAZIONE DEI TRATTURI ART. 18 E L.R. N. 4 DEL 5/02/2013 . COLLEGATO QUOTA 60% DEL CAPITOLO DI ENTRATA N . 4091160.	702.777,31	97.668,50	0,00	0,00	0,00	0,00	800.445,81	0,00
		U0003432	TRASFERIMENTO RISORSE A FAVORE DEI COMUNI PER L'ATTUAZIONE DI INIZIATIVE E OPERE DI COMPENSAZIONE AMBIENTALE - ARTICOLO 12 DELLA L.R . N. 4 DEL 05/02/2013 COLLEGATO 15% DEL CAPITOLO DI ENTRATA 4091160	70.070,32	0,00	0,00	0,00	0,00	0,00	70.070,32	0,00
		U0003433	SPESE PER INCARICHI PROFESSIONALI RELATIVI A INVESTIMENTI FINALIZZATI ALLA VALORIZZAZIONE DEI TRATTURI DI CUI ALLA L.R. N. 4/2013.	72.754,53	0,00	0,00	0,00	0,00	0,00	72.754,53	0,00
E3062700	RECUPERO SOMME ANTICIPATE PER L'APPLICAZIONE DELL'ART. 54 DEL CODICE DELLA NAVIGAZIONE NONCHE' PROVENTI RIVENIENTI DALLE VIOLAZIONI DELLE ORDINANZE BALNEARI. COLLEGATO AL CAP. SPESA N. 3431	U0003431	SPESE DI GESTIONE ED INTERVENTI DIRETTI E/O TRAMITE L'AUTORITA' MILITARE (ART. 54 DEL CODICE DELLA NAVIGAZIONE) COLLEGATO AL CAP. ENTRATA 3062700.	63.823,65	0,00	0,00	0,00	0,00	0,00	63.823,65	0,00
E3061150	PROVENTI RIVENIENTI DALLA TARIFFAZIONE DELL'ESERCIZIO DELL'ATTIVITA' ESTRATTIVA. (L.R.37/1985) COLLEGATO PER IL 10% AL C.S. 241025 E PER 90% C.S. 1401000	U0241025	SPESE RELATIVE ALLA GESTIONE DELLE ATTIVITA' PREVISTE DALLA L.R. 37/1985 E DALLA L.R. 31/2007 IN MATERIA DI ATTIVITA' ESTRATTIVA. CO LLEGATO 10% AL C.E. 3061150.	2.335.583,50	330.690,80	0,00	0,00	0,00	0,00	2.666.274,30	0,00
E3062500	PROVENTI DERIVANTI DALLE MISURE COMPENSATIVE PER LA RIQUALIFICAZIONE DELLE AREE A RISCHIO DI TENUTA DELLA RETE COMMERCIALE NEI COMUN I DI INSEDIAMENTO DELLE GRANDI STRUTTURE DI VENDITA E/O IN QUELLI LIMITROFI.(L.R. N. 11/2003 E REGOLAMENTO REGIONALE N. 2/	U0352065	TRASFERIMENTI AI COMUNI DEI PROVENTI DERIVANTI DALLE MISURE COMPENSATIVE PER LA RIQUALIFICAZIONE DELLE AREE A RISCHIO DI TENUTA DELL A RETE COMMERCIALE NEI COMUNI DI INSEDIAMENTO DELLE GRANDI STRUTTURE DI VENDITA E/O IN QUELLI LIMITROFI. (L.R. 11/2003. RR	94.350,00	11.640,00	89.350,00	0,00	0,00	0,00	16.640,00	0,00

Cap. di entrata	Descr.	Capitolo di spesa correlato	Descr.	Risorse vinc. al 1/1/2021	Entrate vincolate accertate nell'esercizio 2021 (dati presunti)	Impegni presunti eserc. 2021 finanziati da entrate vincolate accertate nell'esercizio o da quote vincolate del risultato di amministrazione (dati presunti)	Fondo plur. vinc. al 31/12/2021 finanziato da entrate vincolate accertate nell'esercizio o da quote vincolate del risultato di amministrazione (dati presunti)	Cancellazione nell'esercizio 2021 di residui attivi vincolati o eliminazione del vincolo su quote del risultato di amministrazione (+) e cancellazione nell'esercizio 2021 di residui passivi finanziati da risorse vincolate (-) (gestione dei residui)+ (dati presunti)	Cancellazione nell'esercizio 2021 di impegni finanziati dal fondo pluriennale vincolato dopo l'approvazione del rendiconto dell'esercizio 2020 se non reimpegnati nell'esercizio 2021 (+)	Risorse vincolate nel risultato di amministrazione presunto al 31/12/2021	Risorse vincolate presunte al 31/12/2021 applicate al primo esercizio del bilancio di previsione
				(a)	*(b)*	*(c)*	*(d)*	*(e)*	*(f)*	*(g)=(a)+(b)-(c)-(d)-(e)+ (f)*	*(i)*
E4114300	SOMME RIVENIENTI DA INDICIZZAZIONI, VARIAZIONE TASSI, RECUPERI E DA ATTI TRANSATTIVI PER INTERVENTI FINANZIATI CON FONDI REGIONALI, NONCHE' DALLA TRASFORMAZIONE DELLE COOPERATIVE DA PROPRIETA' INDIVISA A DIVISA (ART. 18 LEGGE 179/92 E L.R. N. 9 DEL 23/03/	U0411015	CONTRIBUTI A COOPERATIVE E IMPRESE PER LA NUOVA COSTRUZIONE ED IL RECUPERO DI ALLOGGI DI EDILIZIA CONVENZIONATA, DESTINATI ALL'AFFITTO E VENDITA. (ART. 13, COMMA 3, L.R. N. 20/2005 - COLLEGATO AL CAPITOLO DI ENTRATA 4114300)	2.297.162,73	854.750,81	23.182,14	0,00	0,00	0,00	3.128.731,40	0,00
		U0411030	TRASFERIMENTO FONDI ALLE ARCA E AI COMUNI PER IL RECUPERO DI IMMOBILI RESIDENZIALI. (COLLEGATO AL CAPITOLO DI ENTRATA 4114300)	775.245,92	0,00	0,00	0,00	0,00	0,00	775.245,92	0,00
E3061135	SANZIONI PREVISTE DAI CONTRATTO DI SERVIZIO CON LE IMPRESE ESERCENTI SERVIZIO DI TPRL. (COLLEGATO AL CAP. N.552008)	U0552008	MIGLIORAMENTO DEI SERVIZI DI MOBILITA' COLLEGATO AL C.E. N. 3061135	873.439,97	0,00	0,00	0,00	0,00	0,00	873.439,97	0,00
E2032000	ALIQUOTA SPETTANTE ALLA REGIONE DI PRODOTTO DELLA COLTIVAZIONE DI GIACIMENTI DI IDROCARBURI NEI TERRITORI DELLA PUGLIA. (ART.20, COMMA 1 - D.L.VO N.625/96 ED ART. 45, L. 23/07/2009, N.99)	U0635055	SOSTEGNO INTERVENTI EFFICIENTAMENTO ENERGETICO. ART. 30 L.R. N. 67/2017 (BILANCIO DI PREVISIONE 2018-2020)	6.940.555,84	952.908,70	154.488,60	0,00	0,00	0,00	7.738.975,94	0,00
		U0635080	CONTRIBUTO AI COMUNI PER IL FINANZIAMENTO DI OPERE INFRASTRUTTURALI AL SERVIZIO DI ATTIVITA' ECONOMICHE NELLE AREE DI COLTIVAZIONE I DROCARBURI. ART. 45 L.R. 7/02 COLLEGATO AL CAP ENTR 2032000.	4.187.885,76	0,00	0,00	0,00	0,00	0,00	4.187.885,76	0,00
		U0635081	CONTRIBUTO AI COMUNI PER IL FINANZIAMENTO DI OPERE INFRASTRUTTURALI AL SERVIZIO DI ATTIVITÀ ECONOMICHE NELLE AREE DI COLTIVAZIONE ID ROCARBURI. ART. 45 L.R. 7/02 COLLEGATO AL CAP ENTR 2032000. CONTRIBUTI AGLI INVESTIMENTI A AMMINISTRAZIONI LOCALI	0,00	0,00	0,00	0,00	0,00	0,00	0,00	0,00
E3061410	FONDO REGIONALE PER L'OCCUPAZONE DEI DISABILI ALIMENTATO CON LE RISORSE E LE MODALITA' PREVISTE DALL'ART. 14, COMMA 3, DELLA L. 68/99 (ART. 48 L.R. 9/2000) - COLLEGATO AL CAP.USCITA 787000	U0787000	FONDO REGIONALE PER L'OCCUPAZIONE DEI DISABILI (ART.48-L.R.N.9/2000 E ART. 14 L. 68/99) - COLLEGATO AL CAP.ENTRATA 3061410	6.774.708,17	1.525.050,62	0,00	0,00	0,00	0,00	8.299.758,79	0,00
		U0787001	FONDO REGIONALE PER L'OCCUPAZIONE DEI DISABILI (ART.48-L.R.N.9/2000 E ART. 14 L. 68/99) - COLLEGATO AL CAP.ENTRATA 3061410 - ALTRI T RASFERIMENTI CORRENTI A FAMIGLIE	252.118,04	0,00	0,00	0,00	0,00	0,00	252.118,04	0,00
		U0787002	FONDO REGIONALE PER L'OCCUPAZIONE DEI DISABILI (ART.48-L.R.N.9/2000 E ART. 14 L. 68/99) - COLLEGATO AL CAP.ENTRATA 3061410 - ALTRI T RASFERIMENTI CORRENTI AD AMMINISTRAZIONI LOCALI	918.634,84	0,00	0,00	0,00	0,00	0,00	918.634,84	0,00
E3062400	ENTRATE RIVENIENTI DA VERSAMENTI ESEGUITI DA SOGGETTI RICHIEDENTI RILASCIO AUTORIZZAZIONI IN MATERIA PAESAGGISTICA. ART. 10 BIS L.R. 20/2009. (COLLEGATO AL CAP. 574050.)	U0574050	SPESE CONNESSE ALL'ATTUAZIONE DEL PIANO PAESAGGISTICO REGIONALE. ART.10 BIS L.R. 20/2009. (COLLEGATO AL C.E. 3062400)	435.603,77	243.223,87	0,00	0,00	0,00	0,00	678.827,64	0,00

Cap. di entrata	Descr.	Capitolo di spesa correlato	Descr.	Risorse vinc. al 1/1/2021	Entrate vincolate accertate nell'esercizio 2021 (dati presunti)	Impegni presunti eserc. 2021 finanziati da entrate vincolate accertate nell'esercizio o da quote vincolate del risultato di amministrazione (dati presunti)	Fondo plur. vinc. al 31/12/2021 finanziato da entrate vincolate accertate nell'esercizio o da quote vincolate del risultato di amministrazione (dati presunti)	Cancellazione nell'esercizio 2021 di residui attivi vincolati o eliminazione del vincolo su quote del risultato di amministrazione (+) e cancellazione nell'esercizio 2021 di residui passivi finanziati da risorse vincolate (-) (gestione dei residui)+ (dati presunti)	Cancellazione nell'esercizio 2021 di impegni finanziati dal fondo pluriennale vincolato dopo l'approvazione del rendiconto dell'esercizio 2020 se non reimpegnati nell'esercizio 2021 (+)	Risorse vincolate nel risultato di amministrazione presunto al 31/12/2021	Risorse vincolate presunte al 31/12/2021 applicate al primo esercizio del bilancio di previsione
				(a)	*(b)*	*(c)*	*(d)*	*(e)*	*(f)*	*(g)=(a)+(b)-(c)-(d)-(e)+ (f)*	*(i)*
E3066220	CONTRIBUTO DEGLI ISTITUTI BANCARI DEL POOL DI TESORERIA PER INIZIATIVE ISTITUZIONALI DELLA REGIONE PUGLIA (ART. 6 CONVENZIONE REP. 005382 DEL 18 DICEMBRE 2000) - COLLEGATO AL CAPITOLO IN USCITA 1261.	U0001257	FONDO A DISPOSIZIONE DEL PRESIDENTE DELLA GIUNTA REGIONALE PER INIZIATIVE ISTITUZIONALI (CONVENZIONE REP. 005382 DEL 18 DICEMBRE 2000). COLLEGATO AL CAPITOLO DI ENTRATA 3066220. - TRASFERIMENTI CORRENTI A AMMINISTRAZIONI LOCALI	72.888,47	0,00	0,00	0,00	0,00	0,00	72.888,47	0,00
		U0001258	FONDO A DISPOSIZIONE DEL PRESIDENTE DELLA GIUNTA REGIONALE PER INIZIATIVE ISTITUZIONALI (CONVENZIONE REP. 005382 DEL 18 DICEMBRE 2000). COLLEGATO AL CAPITOLO DI ENTRATA 3066220. - TRASFERIMENTI CORRENTI A AMMINISTRAZIONI CENTRALI	3.500,00	0,00	0,00	0,00	0,00	0,00	3.500,00	0,00
E1013500	TASSA REGIONALE PER IL DIRITTO ALLO STUDIO UNIVERSITARIO. (ART. 32, CO.2, L.R. N. 18/2007) (COLLEG. CAP. SESA N.916020)	U0916020	TRASFERIMENTO ALL'ADISU-PUGLIA E AGLI EDISU REGIONALI, AI SENSI DELL'ART. 31 DELLA L.R. 18/07, DEL GETTITO DELLA TASSA PER IL DIRITT O ALLO STUDIO DA DESTINARE INTERAMENTE ALLA ELARGIZIONE DELLE BORSE DI STUDIO E DEI PRESTITI DI ONORE DI CUI ALLA L. 2/12/	37.775,28	0,00	0,00	0,00	0,00	0,00	37.775,28	0,00
E1013600	TASSA REGIONALE PER IL RILASCIO DI CERTIFICATI UNIVERSITARI DI ABILITAZIONE PROFESSIONALE. (ART. 32, CO.2, L.R. N. 18/2007) (COLLEG. CAP.SPESA N. 916030)	U0916030	TRASFERIMENTI ALL'ADISU-PUGLIA , AI SENSI DELL'ART. 31 DELLA L.R. 18/07, DEL GETTITO DELLA TASSA PER IL RILASCIO DI CERTIFICATI UNIVERSITARI DI ABILITAZIONE PROFESSIONALE. (ART. 32 L.R. 18/07) (COLLEG. CE 1013600)	113,62	0,00	0,00	0,00	0,00	0,00	113,62	0,00
E3061110	PROVENTI DELLE INDENNITA' DOVUTE PER REALIZZAZIONE OPERE ABUSIVE (D.LGS. N.42/2004 ART.167)-COLLEGATO AL CAPITOLO DI SPESA 571040	U0571041	SPESE PER LA FORMAZIONE E IL FUNZIONAMENTO DELL'OSSERVATORIO URBANISTICO, IL CATASTO UBANISTICO E L'ARCHIVIO STORICO DEGLI STRUMENTI URBANISTICL COLLEGATO AL C.E. 3061110. UTILIZZO BENI DI TERZI	106.064,66	191.021,23	29.471,47	0,00	0,00	0,00	267.614,42	0,00
		U0574030	FONDO PER IL FINANZIAMENTO DELLE SPESE PER L'ESPLETAMENTO DEI CONCORSI D'IDEE E DI PROGETTAZIONE. (ART. 17, COMMA 1, L.R. 10/06/2008 N. 14). C.E. COLLEGATO 3061110	274.363,82	0,00	0,00	0,00	0,00	0,00	274.363,82	0,00
		U0574035	SPESE PER IL PREMIO APULIA PER LE OPERE DI ARCHITETTURA CONTEMPORANEA O DI URBANISTICA. (ART. 17, COMMA 2, L.R. 10/06/2008 N. 14). C.E. COLLEGATO 3061110	78.836,62	0,00	0,00	0,00	0,00	0,00	78.836,62	0,00
		U0574036	SPESE PER IL PREMIO APULIA PER LE OPERE DI ARCHITETTURA CONTEMPORANEA O DI URBANISTICA. (ART. 17, COMMA 2, L.R. 10/06/2008 N. 14). C.E. COLLEGATO 3061110. UTILIZZO DI BENI DI TERZI	51.983,43	0,00	0,00	0,00	0,00	0,00	51.983,43	0,00
E1019000	INTROITI RIVENIENTI DAL PAGAMENTO DELLE TASSE REGIONALI PER IL RILASCIO DI CONCESSIONI E DI ANNUALITA' PER L'ATTIVITA' DI AGENZIA DI VIAGGIO E TURISMO. (CONNESSO AL CAP. N. 3815)	U0003815	TRASFERIMENTO DI QUOTE SPETTANTI ALLE PROVINCE PER LE SPESE DI FUNZIONAMENTO E DI COMPETENZA AMMINISTRATIVA PER L'ESERCIZIO DELL'ATT IVITA' DI AGENZIA DI VIAGGIO E TURISMO - L.R. N. DEL (COLLEGATO AL C.E. N. 1019000).	0,00	0,00	0,00	0,00	0,00	0,00	0,00	0,00

Cap. di entrata	Descr.	Capitolo di spesa correlato	Descr.	Risorse vinc. al 1/1/2021	Entrate vincolate accertate nell'esercizio 2021 (dati presunti)	Impegni presunti eserc. 2021 finanziati da entrate vincolate accertate nell'esercizio o da quote vincolate del risultato di amministrazione (dati presunti)	Fondo plur. vinc. al 31/12/2021 finanziato da entrate vincolate accertate nell'esercizio o da quote vincolate del risultato di amministrazione (dati presunti)	Cancellazione nell'esercizio 2021 di residui attivi vincolati o eliminazione del vincolo su quote del risultato di amministrazione (+) e cancellazione nell'esercizio 2021 di residui passivi finanziati da risorse vincolate (-) (gestione dei residui)+ (dati presunti)	Cancellazione nell'esercizio 2021 di impegni finanziati dal fondo pluriennale vincolato dopo l'approvazione del rendiconto dell'esercizio 2020 se non reimpegnati nell'esercizio 2021 (+)	Risorse vincolate nel risultato di amministrazione presunto al 31/12/2021	Risorse vincolate presunte al 31/12/2021 applicate al primo esercizio del bilancio di previsione
				(a)	*(b)*	*(c)*	*(d)*	*(e)*	*(f)*	*(g)=(a)+(b)-(c)-(d)-(e)+ (f)*	*(i)*
E3065081	PROVENTI DERIVANTI DAL RILASCIO DI AUTORIZZAZIONI ALLA COSTRUZIONE ED ESERCIZIO DI IMPIANTI PER LA PRODUZIONE DI ENERGIA ELETTRICA D A FONTI RINNOVABILI. D.L.VO DEL 29.12.2003 N. 387 - COLLEGATO AL C.S. 636025	U0636025	SPESE PER LE ATTIVITA' DI ISTRUTTORIA,MONITORAGGIO E ACCERTAMENTO DI REGOLARE ESECUZIONE DEGLI IMPIANTI PER LA PRODUZIONE DI ENERGI A ELETTRICA DA FONTI RINNOVABILI REALIZZATI IN APPLICAZIONE DEL D.L.VO DEL 29.12.2003 N. 387 - COLLEGATO AL C.E. 3065081.	3.378.354,88	1.989.021,19	594.547,64	0,00	0,00	0,00	4.772.828,43	0,00
		U0636026	SPESE PER LE ATTIVITA' DI ISTRUTTORIA,MONITORAGGIO E ACCERTAMENTO DI REGOLARE ESECUZIONE DEGLI IMPIANTI PER LA PRODUZIONE DI ENERGIA ELETTRICA DA FONTI RINNOVABILI REALIZZATI IN APPLICAZIONE DEL D.L.VO DEL 29.12.2003 N. 387 COLLEGATO AL C.E. 3065081. IM	18.054,94	0,00	0,00	0,00	0,00	0,00	18.054,94	0,00
		U0636027	SPESE PER LE ATTIVITA' DI ISTRUTTORIA,MONITORAGGIO E ACCERTAMENTO DI REGOLARE ESECUZIONE DEGLI IMPIANTI PER LA PRODUZIONE DI ENERGI A ELETTRICA DA FONTI RINNOVABILI REALIZZATI IN APPLICAZIONE DEL D.L.VO DEL 29.12.2003 N. 387 COLLEGATO AL C.E. 3065081. R	574.090,00	0,00	0,00	0,00	0,00	0,00	574.090,00	0,00
		U0636028	SPESE PER LE ATTIVITA' DI ISTRUTTORIA,MONITORAGGIO E ACCERTAMENTO DI REGOLARE ESECUZIONE DEGLI IMPIANTI PER LA PRODUZIONE DI ENERGI A ELETTRICA DA FONTI RINNOVABILI REALIZZATI IN APPLICAZIONE DEL D.L.VO DEL 29.12.2003 N. 387 COLLEGATO AL C.E. 3065081. C	216.935,95	0,00	0,00	0,00	0,00	0,00	216.935,95	0,00
		U0636029	SPESE PER LE ATTIVITA' DI ISTRUTTORIA,MONITORAGGIO E ACCERTAMENTO DI REGOLARE ESECUZIONE DEGLI IMPIANTI PER LA PRODUZIONE DI ENERGI A ELETTRICA DA FONTI RINNOVABILI REALIZZATI IN APPLICAZIONE DEL D.L.VO DEL 29.12.2003 N. 387 COLLEGATO AL C.E. 3065081.	1.410.789,38	0,00	0,00	0,00	0,00	0,00	1.410.789,38	0,00
		U0111104	SPESE CONNESSE ALL'ATTIVITA' DI FUNZIONAMENTO E DI CONTROLLO IN MATERIA DI QUOTE LATTE DI CUI ALLA LEGGE 119/2003 E L.R.36/2013	62.851,88	0,00	0,00	0,00	0,00	0,00	62.851,88	0,00
E3061148	PROVENTI RIVENIENTI DALLE SANZIONI PECUNIARIE DA VIOLAZIONI ACCERTATE DALLE GUARDIE ECOLOGICHE VOLONTARIE COLL. CAP. SPESA N. 611048 (ARTT. 3, 11 E 14 L.R. 10/2003)	U0611048	CONTRIBUTI ALLE ASSOCIAZIONI DI PROTEZIONE AMBIENTALE PER IL SERVIZIO DI VIGILANZA ECOLOGICA COLL. C.E. N. 3061148. (L.R N. 10/2003 ART. 10)	3.000,00	0,00	0,00	0,00	0,00	0,00	3.000,00	0,00
E3061040	PROVENTI CONNESSI ALL'ISTRUTTORIA DELLE ISTANZE PER IL RILASCIO DELLE CONCESSIONI E LOCAZIONI DEI BENI REGIONALI - LL.RR. 27/1995 E 4/2013- COLLEGATO AL CAPITOLO DI SPESA 3446	U0003446	SPESE PER L'ISTRUTTORIA DELLE PRATICHE DI CONCESSIONE LOCAZIONE DI BENI REGIONALI E FUNZIONI DI CONTROLLO L.R. 4/13. COLLEGATO AL CE 3061040	84.162,25	19.730,09	0,00	0,00	0,00	0,00	103.892,34	0,00
E4091002	ALIENAZIONE DI BENI E DIRITTI PATRIMONIALI L.R. 27 DEL 26/04/1995 E L.R. N. 4 DEL 5/02/2013: CESSIONE DI TERRENI - COLLEGATO AL CAP ITOLO DI SPESA 3445	U0003445	SPESE PER LA VALORIZZAZIONE DEGLI IMMOBILI REGIONALI L.R. 27 DEL 26/04/1995 E L.R. N. 4 DEL 5/02/2013. INCARICHI PROFESSIONALI. CO LLEGATO AL C.E. 4091000	4.549.671,28	512.522,77	51.322,00	0,00	0,00	0,00	5.010.872,05	0,00

Cap. di entrata	Descr.	Capitolo di spesa correlato	Descr.	Risorse vinc. al 1/1/2021	Entrate vincolate accertate nell'esercizio 2021 (dati presunti)	Impegni presunti eserc. 2021 finanziati da entrate vincolate accertate nell'esercizio o da quote vincolate del risultato di amministrazione (dati presunti)	Fondo plur. vinc. al 31/12/2021 finanziato da entrate vincolate accertate nell'esercizio o da quote vincolate del risultato di amministrazione (dati presunti)	Cancellazione nell'esercizio 2021 di residui attivi vincolati o eliminazione del vincolo su quote del risultato di amministrazione (+) e cancellazione nell'esercizio 2021 di residui passivi finanziati da risorse vincolate (-) (gestione dei residui)+ (dati presunti)	Cancellazione nell'esercizio 2021 di impegni finanziati dal fondo pluriennale vincolato dopo l'approvazione del rendiconto dell'esercizio 2020 se non reimpegnati nell'esercizio 2021 (+)	Risorse vincolate nel risultato di amministrazione presunto al 31/12/2021	Risorse vincolate presunte al 31/12/2021 applicate al primo esercizio del bilancio di previsione
				(a)	*(b)*	*(c)*	*(d)*	*(e)*	*(f)*	*(g)=(a)+(b)-(c)-(d)-(e)+ (f)*	*(i)*
E3062305	ENTRATE DERIVANTI DA PROVVEDIMENTI ED ATTIVITA' DELLA REGIONE PUGLIA DINANZI ALLE COMMISSIONI TRIBUTARIE. ART. 6 L.R. 31/12/2010 N . 19. -COLLEGATO AL CAP. 3800-	U0003800	FONDO PER I COMPENSI PROFESSIONALI A DIRIGENTI E FUNZIONARI DEL SERVIZIO FINANZE. ART. 6, L.R. 31/12/2010 N. 19. COLLEGATO CE 306230 5	163.013,98	9.132,12	0,00	0,00	0,00	0,00	172.146,10	0,00
E3062130	PROVENTI DERIVANTI DALLO SVOLGIMENTO DELLE ATTIVITA' CONNESSE ALL'APPLICAZIONE DELLA NORMATIVA IN MATERIA DI PREVENZIONE E RIDUZIONE INTEGRATA DELL'INQUINAMENTO. (ART. L.R. BILANCIO 2012) COLLEGATO AI CAP. 641020-641025	U0641020	TRAFERIMENTO ALL'ARPA-PUGLIA DI RISORSE FINANZIARIE FINALIZZATE ALL'ESERCIZIO DELLE ATTIVITA' DI CONTROLLO IN MATERIA DI PREVENZIONE E RIDUZIONE INTEGRATA DELL'INQUINAMENTO. (ART. 22, COMMA 1, LETT. B), L.R. 38/2011) COLLEG. AL C.E. 3062130	113.261,16	275.268,65	74.084,30	0,00	0,00	0,00	314.445,51	0,00
		U0641025	SPESE PER L'ESERCIZIO DELLE COMPETENZE REGIONALI IN MATERIA DI PREVENZIONE E RIDUZIONE INTEGRATA DELL'INQUINAMENTO CONNESSE ALLE AUT ORIZZAZIONI INTEGRATE AMBIENTALL (ART. 22 L.R. 38/2011 BILANCIO 2012) COLLEGATO AL CE 3062130	1.186.810,20	0,00	0,00	0,00	0,00	0,00	1.186.810,20	0,00
E3062800	PROVENTI DERIVANTI DALLE RISCOSSIONI IN MATERIA DI ESPROPRIAZIONI PER PUBBLICA UTILITA' PER LE SPESE DI FUNZIONAMENTO DELLE COMMISSI ONI PROVINCIALI ESPROPRI, POSTE A CARICO DELLE AUTORITA' ESPROPRIANTI E DEGLI ISTANTI (L.R. N. 3/2005 - ART. 17, COMMA 7,	U0511007	SPESE PER IL FUNZIONAMENTO DELLE COMMISSIONI PROVINCIALI ESPROPRI POSTI A CARICO DELLE AUTORITA' ESPROPRIANTI E DEGLI ISTANTI. (L.R. N. 3/2005 ART. 17 COMMA 7, LETT. B, C) E (REG. REG.LE N. 12/2006 ART. 13, COMMA 2) COLLEGATO AL C.E. 3062800. RETRIBUZIONI IN DENARO	17.302,14	22.511,14	4.929,14	0,00	0,00	0,00	34.884,14	0,00
		U0511008	SPESE PER IL FUNZIONAMENTO DELLE COMMISSIONI PROVINCIALI ESPROPRI POSTI A CARICO DELLE AUTORITA' ESPROPRIANTI E DEGLI ISTANTI. (L.R. N. 3/2005 ART. 17 COMMA 7, LETT. B, C) E (REG. REG.LE N. 12/2006 ART. 13, COMMA 2) COLLEGATO AL C.E. 3062800. CONTRIBUTI SOCIALI EFFETTIVI A CARICO DELL'ENTE	191,92	0,00	0,00	0,00	0,00	0,00	191,92	0,00
		U0511015	SPESE PER IL FUNZIONAMENTO DELLE COMMISSIONI PROVINCIALI ESPROPRI POSTI A CARICO DELLE AUTORITA' ESPROPRIANTI E DEGLI ISTANTI. (L.R. N. 3/2005 ART. 17 COMMA 7, LETT. B, C) E (REG. REG.LE N. 12/2006 ART. 13, COMMA 2) COLLEGATO AL C.E. 3062800	33.706,15	0,00	1.538,79	0,00	0,00	0,00	32.167,36	0,00
		U0511022	SPESE PER IL FUNZIONAMENTO DELLE COMMISSIONI PROVINCIALI ESPROPRI POSTI A CARICO DELLE AUTORITÀ ESPROPRIANTI E DEGLI ISTANTI. (L.R. N. 3/2005 ART. 17 COMMA 7, LETT. B, C) E (REG. REG.LE N. 12/2006 ART. 13, COMMA 2) COLLEGATO AL C.E. 3062800. CONSULENZE.	0,00	0,00	0,00	0,00	0,00	0,00	0,00	0,00
		U0511029	SPESE PER IL FUNZIONAMENTO DELLE COMMISSIONI PROVINCIALI ESPROPRI POSTI A CARICO DELLE AUTORITÀ ESPROPRIANTI E DEGLI ISTANTI. (L.R. N. 3/2005 ART. 17 COMMA 7, LETT. B, C) E (REG. REG.LE N. 12/2006 ART. 13, COMMA 2) COLLEGATO AL C.E. 3062800. IMPOSTA REGIONALE SULLE ATTIVITA' PRODUTTIVE (IRAP)	442,37	0,00	0,00	0,00	0,00	0,00	442,37	0,00

Cap. di entrata	Descr.	Capitolo di spesa correlato	Descr.	Risorse vinc. al 1/1/2021	Entrate vincolate accertate nell'esercizio 2021 (dati presunti)	Impegni presunti eserc. 2021 finanziati da entrate vincolate accertate nell'esercizio o da quote vincolate del risultato di amministrazione (dati presunti)	Fondo plur. vinc. al 31/12/2021 finanziato da entrate vincolate accertate nell'esercizio o da quote vincolate del risultato di amministrazione (dati presunti)	Cancellazione nell'esercizio 2021 di residui attivi vincolati o eliminazione del vincolo su quote del risultato di amministrazione (+) e cancellazione nell'esercizio 2021 di residui passivi finanziati da risorse vincolate (-) (gestione dei residui)± (dati presunti)	Cancellazione nell'esercizio 2021 di impegni finanziati dal fondo pluriennale vincolato dopo l'approvazione del rendiconto dell'esercizio 2020 se non reimpegnati nell'esercizio 2021 (+)	Risorse vincolate nel risultato di amministrazione presunto al 31/12/2021	Risorse vincolate presunte al 31/12/2021 applicate al primo esercizio del bilancio di previsione
				(a)	*(b)*	*(c)*	*(d)*	*(e)*	*(f)*	*(g)=(a)+(b)-(c)-(d)-(e)+ (f)*	*(i)*
E3062101	ENTRATE RIVENIENTI DA VERSAMENTI ESEGUITI DA SOGGETTI RICHIEDENTI LA PRIMA ISCRIZIONE E L'ISCRIZIONE ANNUALE ALL'ALBO DELLE IMPRESE BOSCHIVE, ART. 3 L.R. 37/2012 (COLLEGATO AL CAP 121071)	U0121071	SPESE PER LA FORMAZIONE E L'AGGIORNAMENTO PROFESSIONALE DEGLI OPERATORI DEL SETTORE FORESTALE. ART. 3 L.R. 37 /2012 (COLLEGATO AL CE 3062101) DESTINATE ALLE ATTIVITA' DI FORMAZIONE E INFORMAZIONE IN CAMPO FORESTALE - CONSULENZE	116.240,00	34.950,00	31.279,40	0,00	0,00	0,00	119.910,60	0,00
		U0121072	SPESE PER LA FORMAZIONE E L'AGGIORNAMENTO PROFESSIONALE DEGLI OPERATORI DEL SETTORE FORESTALE. ART. 3 L.R. 37 /2012 (COLLEGATO AL CE 3062101) DESTINATE ALLE ATTIVITA' DI FORMAZIONE E INFORMAZIONE IN CAMPO FORESTALE - ALTRI SERVIZI	28.138,68	0,00	0,00	0,00	0,00	0,00	28.138,68	0,00
E3065071	RISORSE E/O INTROITI RIVENIENTI DA BILANCIO REGIONALE PER L'APPLICAZIONE DI SPECIFICHE DISPOSIZIONI DI LEGGE EX ART. 15 COMMA 1, LE TT. K) DEL CCNL DEL 01/04/1999 REGIONI ED AUTONOMIE LOCALI DEL PERSONALE DEL COMPARTO. DESTINAZIONE AI SENSI DELL'ART. 17	U0003071	RISORSE E/O INTROITI RIVENIENTI DA BILANCIO REGIONALE PER L'APPLICAZIONE DI SPECIFICHE DISPOSIZIONI DI LEGGE EX ART. 15 COMMA 1, LE TT. K) DEL CCNL DEL 01/04/1999 REGIONI ED AUTONOMIE LOCALI DEL PERSONALE DEL COMPARTO. DESTINAZIONE AI SENSI DELL'ART. 17	141.169,13	0,00	0,00	0,00	0,00	0,00	141.169,13	0,00
		U0003073	RISORSE E/O INTROITI RIVENIENTI DA BILANCIO REGIONALE PER L'APPLICAZIONE DI SPECIFICHE DISPOSIZIONI DI LEGGE EX ART. 15 COMMA 1, LETT. K) DEL CCNL DEL 01/04/2009 REGIONI ED AUTONOMIE LOCALI DEL PERSONALE DEL COMPARTO. DESTINAZIONE AI SENSI DELL'ART. 17, - CONTRIBUTI SOCIALI EFFETTIVI A CARICO DELL'ENTE	7.615,63	0,00	0,00	0,00	0,00	0,00	7.615,63	0,00
		U0003074	RISORSE E/O INTROITI RIVENIENTI DA BILANCIO REGIONALE PER L'APPLICAZIONE DI SPECIFICHE DISPOSIZIONI DI LEGGE EX ART. 15 COMMA 1, LETT. K) DEL CCNL DEL 01/04/2009 REGIONI ED AUTONOMIE LOCALI DEL PERSONALE DEL COMPARTO. DESTINAZIONE AI SENSI DELL'ART. 17, - IMPOSTA REGIONALE SULLE ATTIVITA' PRODUTTIVE	2.648,04	0,00	0,00	0,00	0,00	0,00	2.648,04	0,00
E3065072	RISORSE E/O INTROITI RIVENIENTI DA TERZI PER L'APPLICAZIONE DI SPECIFICHE DISPOSIZIONI DI LEGGE EX ART. 15 COMMA 1, LETT. K) DEL C CNL DEL 01/04/1999 REGIONI ED AUTONOMIE LOCALI DEL PERSONALE DEL COMPARTO. DESTINAZIONE AI SENSI DELL'ART. 17, COMMA 2, LE	U0003072	RISORSE E/O INTROITI RIVENIENTI DA TERZI PER L'APPLICAZIONE DI SPECIFICHE DISPOSIZIONI DI LEGGE EX ART. 15 COMMA 1, LETT. K) DEL C CNL DEL 01/04/1009 REGIONI ED AUTONOMIE LOCALI DEL PERSONALE DEL COMPARTO. DESTINAZIONE AI SENSI DELL'ART. 17, COMMA 2, LE	12.821,00	0,00	0,00	0,00	0,00	0,00	12.821,00	0,00
		U0003075	RISORSE E/O INTROITI RIVENIENTI DA TERZI PER L'APPLICAZIONE DI SPECIFICHE DISPOSIZIONI DI LEGGE EX ART. 15 COMMA 1, LETT. K) DEL CCNL DEL 01/04/2009 REGIONI ED AUTONOMIE LOCALI DEL PERSONALE DEL COMPARTO. DESTINAZIONE AI SENSI DELL'ART. 17, COMMA 2, LET	9.398,41	0,00	0,00	0,00	0,00	0,00	9.398,41	0,00

Cap. di entrata	Descr.	Capitolo di spesa correlato	Descr.	Risorse vinc. al 1/1/2021	Entrate vincolate accertate nell'esercizio 2021 (dati presunti)	Impegni presunti eserc. 2021 finanziati da entrate vincolate accertate nell'esercizio o da quote vincolate del risultato di amministrazione (dati presunti)	Fondo plur. vinc. al 31/12/2021 finanziato da entrate vincolate accertate nell'esercizio o da quote vincolate del risultato di amministrazione (dati presunti)	Cancellazione nell'esercizio 2021 di residui attivi vincolati o eliminazione del vincolo su quote del risultato di amministrazione (+) e cancellazione nell'esercizio 2021 di residui passivi finanziati da risorse vincolate (-) (gestione dei residui)+ (dati presunti)	Cancellazione nell'esercizio 2021 di impegni finanziati dal fondo pluriennale vincolato dopo l'approvazione del rendiconto dell'esercizio 2020 se non reimpegnati nell'esercizio 2021 (+)	Risorse vincolate nel risultato di amministrazione presunto al 31/12/2021	Risorse vincolate presunte al 31/12/2021 applicate al primo esercizio del bilancio di previsione
				(a)	*(b)*	*(c)*	*(d)*	*(e)*	*(f)*	*(g)=(a)+(b)-(c)-(d)-(e)+ (f)*	*(i)*
		U0003076	RISORSE E/O INTROITI RIVENIENTI DA TERZI PER L'APPLICAZIONE DI SPECIFICHE DISPOSIZIONI DI LEGGE EX ART. 15 COMMA 1, LETT. K) DEL C CNL DEL 01/04/2009 REGIONI ED AUTONOMIE LOCALI DEL PERSONALE DEL COMPARTO. DESTINAZIONE AI SENSI DELL'ART. 17, COMMA 2, LE	9.510,89	0,00	0,00	0,00	0,00	0,00	9.510,89	0,00
		U0003610	SPESE PER GLI IMPIANTI A SERVIZIO DEGLI IMMOBILI REGIONALI AI FINI DI RISPARMIO ENERGETICO ED ECOSOSTENIBILITA' - ENERGY MANAGEMENT - L. 10/1991 - COLL. AL CAP.DI ENTRATA 3085000	73.718,30	0,00	0,00	0,00	0,00	0,00	73.718,30	0,00
E3063000	PROVENTI RIVENIENTI DAL PAGAMENTO DELLE TARIFFE PER SERVIZI FITOSANITARI. COLLEGATO CAPITOLO 111035	U0111035	SPESE PER L'EFFETTUAZIONE DELLE ISPEZIONI IN MATERIA FITOSANITARIA. COLLEGATO CE 3063000	882.603,63	172.443,82	42.700,00	0,00	0,00	0,00	1.012.347,45	0,00
E3063020	PROVENTI IN MATERIA DI ATTIVITA' DI VALUTAZIONE IMPATTO AMBIENTALE - COLL .CAP. SPESA 611052 (ART. __ L.R. ASSESTAMENTO 2013)	U0611052	SPESE PER ADEMPIMENTI REGIONALI IN MATERIA DI VALUTAZIONE DI IMPATTO AMBIENTALE L.R. 11/2001	195.801,27	27.802,26	0,00	0,00	0,00	0,00	223.603,53	0,00
E3064010	SANZIONE AMMINISTRATIVA PER L'INADEMPIENZA TOTALE O PARZIALE NELLA TRASMISSIONE DEI DATI ATTRAVERSO IL SISTEMA PUGLIA PER L'OSSERVATORIO TURISTICO (SPOT) DA PARTE DI TUTTE LE STRUTTURE RICETTIVE INCLUSI I BED AND BREAKFAST. ART. 6 L.R. ASSESTAMENTO	U0311045	AZIONI DI SOSTEGNO AL SISTEMA DELLE IMPRESE TURISTICHE. ART. 6 L.R. 26/2013 ASSESTAMENTO 2013 (COLLEGATO CE 3064010. ADEMPIMENTI CONNESSI ALL'ATTIVAZIONE DEL SISTEMA SPOT)	121.347,25	2.282,06	0,00	0,00	0,00	0,00	123.629,31	0,00
E3062120	PROVENTI DERIVANTI DALL'ESERCIZIO DELLE ATTIVITA' DI CONTROLLO DI COMPETENZA REGIONALE SUGLI STABILIMENTI A RISCHIO DI INCIDENTE RILEVANTE AI SENSI DELL'ART. 25 DEL D.LGS. 334/1999 E S.M.I. COLLEGATO AI CAP. 641010-641015	U0641015	SPESE PER L'ESERCIZIO DELLE COMPETENZE REGIONALI IN MATERIA DI RISCHI DI INCIDENTI RILEVANTI AI SENSI DEL D.LGS 334/1999 E S.M.I. (ART. L.R. BILANCIO 2102) COLLEGATO AL CE 3062120	60,00	0,00	0,00	0,00	0,00	0,00	60,00	0,00
E3066240	SANZIONI AMMINISTRATIVE DEL SETTORE APISTICO AI SENSI DELLA LEGGE REGIONALE N. 45/2014	U0111214	RISORSE A FAVORE DELL'ATTIVITÀ DELL'APICOLTURA PUGLIESE. ART. 15 L.R. 45/2014	932,63	0,00	0,00	0,00	0,00	0,00	932,63	0,00
E4112000	RESTITUZIONE DI SOMME PER RECUPERI, REVOCHE E RIMBORSI DA SOGGETTI PUBBLICI CONNESSE A SPESE LEGISLATIVAMENTE VINCOLATE .C.S. 111010 0	U1110100	FONDO DI RISERVA PER RECUPERI, REVOCHE E RIMBORSI DA SOGGETTI PUBBLICI CONNESSE A SPESE LEGISLATIVAMENTE VINCOLATE .CE 4112000.	148.417.197,94	14.664.237,67	0,00	0,00	0,00	0,00	163.081.435,61	0,00
E4112100	RESTITUZIONE DI SOMME PER RECUPERI, REVOCHE E RIMBORSI DA SOGGETTI PRIVATI CONNESSE A SPESE LEGISLATIVAMENTE VINCOLATE C.S. 1110110	U1110110	FONDO DI RISERVA PER RECUPERI, REVOCHE E RIMBORSI DA SOGGETTI PRIVATI CONNESSE A SPESE LEGISLATIVAMENTE VINCOLATE.CE 4112100.	160.134.293,11	84.703.519,78	12.000.000,00	0,00	0,00	0,00	232.837.812,89	0,00
E3112000	RESTITUZIONE DI SOMME PER RECUPERI, REVOCHE E RIMBORSI DA SOGGETTI PUBBLICI CONNESSE A SPESE LEGISLATIVAMENTE VINCOLATE - GESTIONE S ANITARIA C.S. 1110120	U1110120	FONDO DI RISERVA PER RECUPERI, REVOCHE E RIMBORSI DA SOGGETTI PUBBLICI CONNESSE A SPESE LEGISLATIVAMENTE VINCOLATE - GESTIONE SANIT ARIA.CE 3112000.	32.928,99	3.868,30	0,00	0,00	0,00	0,00	36.797,29	0,00
E3112100	RESTITUZIONE DI SOMME PER RECUPERI, REVOCHE E RIMBORSI DA SOGGETTI PRIVATI CONNESSE A SPESE LEGISLATIVAMENTE VINCOLATE - GESTIONE SA NITARIA C.S. 1110130	U1110130	FONDO DI RISERVA PER RECUPERI, REVOCHE E RIMBORSI DA SOGGETTI PRIVATI CONNESSE A SPESE LEGISLATIVAMENTE VINCOLATE - GESTIONE SANITAR IA.CE 3112100.	19.975,43	2.895,91	0,00	0,00	0,00	0,00	22.871,34	0,00
E4338100	ALTRI TRASFERIMENTI IN C/CAPITALE N.A.C. DA AMMINISTRAZIONI CENTRALI - GESTIONE ORDINARIA C.S. 1110140	U1110140	FONDO DI RISERVA PER ALTRI TRASFERIMENTI C/CAPITALE N.A.C DA AMMINISTRAZIONI CENTRALI - GESTIONE ORDINARIA .CE 2142100.	7.880.839,90	0,00	0,00	0,00	0,00	0,00	7.880.839,90	0,00

Cap. di entrata	Descr.	Capitolo di spesa correlato	Descr.	Risorse vinc. al 1/1/2021	Entrate vincolate accertate nell'esercizio 2021 (dati presunti)	Impegni presunti eserc. 2021 finanziati da entrate vincolate accertate nell'esercizio o da quote vincolate del risultato di amministrazione (dati presunti)	Fondo plur. vinc. al 31/12/2021 finanziato da entrate vincolate accertate nell'esercizio o da quote vincolate del risultato di amministrazione (dati presunti)	Cancellazione nell'esercizio 2021 di residui attivi vincolati o eliminazione del vincolo su quote del risultato di amministrazione (+) e cancellazione nell'esercizio 2021 di residui passivi finanziati da risorse vincolate (-) (gestione dei residui)+ (dati presunti)	Cancellazione nell'esercizio 2021 di impegni finanziati dal fondo pluriennale vincolato dopo l'approvazione del rendiconto dell'esercizio 2020 se non reimpegnati nell'esercizio 2021 (+)	Risorse vincolate nel risultato di amministrazione presunto al 31/12/2021	Risorse vincolate presunte al 31/12/2021 applicate al primo esercizio del bilancio di previsione
				(a)	*(b)*	*(c)*	*(d)*	*(e)*	*(f)*	*(g)=(a)+(b)-(c)-(d)-(e)+ (f)*	*(i)*
E2142100	ALTRI TRASFERIMENTI CORRENTI N.A.C. DA AMMINISTRAZIONI CENTRALI - GESTIONE ORDINARIA C.S.1110160	U1110160	FONDO DI RISERVA PER ALTRI TRASFERIMENTI CORRENTI N.A.C. DA AMMINISTRAZIONI CENTRALI - GESTIONE ORDINARIA .CE 2142100.	5.233.450,82	765.721,51	1.297.346,17	0,00	0,00	0,00	4.701.826,16	0,00
E2142110	ALTRI TRASFERIMENTI CORRENTI N.A.C. DA AMMINISTRAZIONI CENTRALI - GESTIONE SANITARIA C.S. 1110170	U1110170	FONDO DI RISERVA PER ALTRI TRASFERIMENTI CORRENTI N.A.C. DA AMMINISTRAZIONI CENTRALI - GESTIONE SANITARIA.CE 2142100.	16.579,01	254.090,37	0,00	0,00	0,00	0,00	270.669,38	0,00
E4003150	INTROITO ECONOMIE RIVENIENTI DAGLI INTERVENTI DI CUI ALLA L.R. 27/2012.ART37 L.R. 37/2014 - COLLEGATO AL CAPITOLO DI SPESA 511034	U0511034	REIMPIEGO DELLE ECONOMIE DI CUI ALL'ART. 5 COMMA 2, DELLA L.R. 27/2012. (ART. 37, COMMA 2 L.R. 37/2014. COLLEGATO C.E. N. 4003150)	2.505.670,36	751.093,31	1.388.651,93	0,00	0,00	0,00	1.868.111,74	0,00
E3062300	ENTRATE DERIVANTI DA PROVVEDIMENTI ED ATTIVITA' GIUDIZIALI DESTINATE AL ALIMENTARE IL FONDO PER I COMPENSI PROFESSIONALI AGLI AVVOCA TI DELL'AVVOCATURA REGIONALE - COLLEGATO AL CAP.USCITA 1320.	U0001320	FONDO PER I COMPENSI PROFESSIONALI AGLI AVVOCATI DELL'AVVOCATURA REGIONALE (REGOLAMENTO REG.LE N. 2/2010) - SPESE RECUPERATE EX ART. 9 COMMA 3 DL. 90/14 (COLLEGATO AL CAP. ENTRATA 3062300).	2.103.306,50	662.496,11	0,00	0,00	0,00	0,00	2.765.802,61	0,00
E1012010	TASSE REGIONALI PER L'ESERCIZIO VENATORIO E PER LE CONCESSIONI REGIONALI RIVENIENTI DA AZIENDE FAUNISTICO - VENTATORIE, AZIENDE AGRI -TURISTICO-VENATORIE, CENTRI PRIVATI DI RIPRODUZIONE DI FAUNA SELVATICA ALLO STATO NATURALE, CENTRI PRIVATI DI RIPRODUZION	U0841010	INTERVENTI PER L'ATTUAZIONE DEGLI ADEMPIMENTI E DELLE FINALITA' IN MATERIA FAUNISTICO-VENATORIA E DI TUTELA AMBIENTALE, DI CUI ALLA L.R. 27/1998 E S.M.I. COLLEGATO AL CAP. DI ENTRATA 1012010 - TRASFERIMENTI CORRENTI AD AMMINISTRAZIONI LOCALI	3.890.515,52	613.850,89	605.685,96	0,00	0,00	0,00	3.898.680,45	0,00
		U0841012	INTERVENTI PER L'ATTUAZIONE DEGLI ADEMPIMENTI E DELLE FINALITA' IN MATERIA FAUNISTICO-VENATORIA E DI TUTELA AMBIENTALE, DI CUI ALLA L.R. 59/2017. COLLEGATO AL CAP. DI ENTRATA 1012010 - FONDO DI TUTELA PER DANNI NON ALTRIMENTI EX ART. 54 L.R. 27/1998	0,00	0,00	0,00	0,00	0,00	0,00	0,00	0,00
		U0841018	INTERVENTI PER L'ATTUAZIONE DEGLI ADEMPIMENTI E DELLE FINALITA' IN MATERIA FAUNISTICO-VENATORIA E DI TUTELA AMBIENTALE, DI CUI ALLA L.R. 27/1998 E S.M.I. COLLEGATO AL CAP. DI ENTRATA 1012010 - TRASFERIMENTI CORRENTI A ISTITUZIONI SOCIALI PRIVATE	532.818,75	0,00	0,00	0,00	0,00	0,00	532.818,75	0,00
E3061620	SOMME DERIVANTI DALLA CONCESSIONE DI DIRITTO DI IMPIANTO DEI VIGNETI PRELEVATI DALLA RISERVA REGIONALE.	U0111620	SOMME DESTINATE AD AZIONI AFFERENTI AL COMPARTO VITIVINICOLO REGIONALE. SALARIO ACCESSORIO.	27.727,42	0,00	0,00	0,00	0,00	0,00	27.727,42	0,00
E3064050	RIMBORSI PER COMPETENZE AL PERSONALE DEI GRUPPI CONSILIARI EX LR N.29/2015	U0003310	COMPETENZE AL PERSONALE DEI GRUPPI CONSILIARI	690.572,65	42.860,00	0,00	0,00	0,00	0,00	733.432,65	0,00
E3063015	CONTRIBUTO PER L'ESPLETAMENTO PROCEDURE D'ESAME PER LE PROFESSIONI TURISTICHE A CARICO DEI PARTECIPANTI (ART. 6 L.R. 1/2016 - BILANCIO DI PREVISIONE 2016) (COLLEGATO AL CAPITOLO DI SPESA N. 311011)	U0311011	SPESE PER ADEMPIMENTI INERENTI GLI ESAMI RELATIVI ALLE PROFESSIONI TURISTICHE (ART. 6 L.R. 1/2016 - BILANCIO DI PREVISIONE 2016)	187.086,82	300,00	0,00	0,00	0,00	0,00	187.386,82	0,00
		U0311013	RIMBORSO SPESE ALLA PROVINCIA DI TARANTO PER BANDI GUIDE TURISTICHE E ACCOMPAGNATORI TURISTICI RITIRATI A SEGUITO DELLA L.R. N. 9/20 16	48.443,86	0,00	0,00	0,00	0,00	0,00	48.443,86	0,00

Cap. di entrata	Descr.	Capitolo di spesa correlato	Descr.	Risorse vinc. al 1/1/2021	Entrate vincolate accertate nell'esercizio 2021 (dati presunti)	Impegni presunti eserc. 2021 finanziati da entrate vincolate accertate nell'esercizio o da quote vincolate del risultato di amministrazione (dati presunti)	Fondo plur. vinc. al 31/12/2021 finanziato da entrate vincolate accertate nell'esercizio o da quote vincolate del risultato di amministrazione (dati presunti)	Cancellazione nell'esercizio 2021 di residui attivi vincolati o eliminazione del vincolo su quote del risultato di amministrazione (+) e cancellazione nell'esercizio 2021 di residui passivi finanziati da risorse vincolate (-) (gestione dei residui)+ (dati presunti)	Cancellazione nell'esercizio 2021 di impegni finanziati dal fondo pluriennale vincolato dopo l'approvazione del rendiconto dell'esercizio 2020 se non reimpegnati nell'esercizio 2021 (+)	Risorse vincolate nel risultato di amministrazione presunto al 31/12/2021	Risorse vincolate presunte al 31/12/2021 applicate al primo esercizio del bilancio di previsione
				(a)	*(b)*	*(c)*	*(d)*	*(e)*	*(f)*	*(g)=(a)+(b)-(c)-(d)-(e)+ (f)*	*(i)*
E5030000	RECUPERI FONDO DI ROTAZIONE IN FAVORE DEGLI ENTI LOCALI DEFICITARI L.R. N. 15/2016	U1010051	FONDO DI SOLIDARIETA' A SOSTEGNO DEGLI ENTI LOCALI DEFICITARI - L.R. N. 15/2016. RIUTILIZZO RECUPERI. COLLEGATO C.E. 5030000	797.602,00	199.899,25	0,00	0,00	0,00	0,00	997.501,25	0,00
E3407002	FONDO REGIONALE GLOBALE ANTIUSURA ED ANTIRACKET: ENTRATE DERIVANTI DA REVOCHE E RESTITUZIONI DI RISORSE ASSEGNATE IN GESTIONE AD ASSOCIAZIONI E FONDAZIONI - COLLEGATO AL CAPITOLO DI SPESA 217002	U0217002	FONDO REGIONALE GLOBALE ANTIUSURA ED ANTIRACKET: SPESE PER RIASSEGNAZIONE DI SOMME IN GESTIONE AD ASSOCIAZIONI E FONDAZIONI - COLLEGATO C.E. 3407002	150.000,00	0,00	0,00	0,00	0,00	0,00	150.000,00	0,00
E3064020	CONTRIBUTI FUNZIONAMENTO CATASTO ENERGETICO REGIONALE - L.R. 36/2016	U1701000	SPESE FUNZIONAMENTO CATASTO ENERGETICO REGIONALE	871.151,60	866.520,00	0,00	0,00	0,00	0,00	1.737.671,60	0,00
E3062102	L.R. 18/2000 ART.20 QUATER C.1 E C.2 - ENTRATE RIVENIENTI DA VERSAMENTI ESEGUITI DA SOGGETTI RICHIEDENTI RILASCIO AUTORIZZAZIONI E P ARERI IN MATERIA FORESTALE	U0121050	SPESE PER LE INDENNITA' DI OCCUPAZIONE DEI TERRENI COMPRESI NEL RIMBOSCHIMENTO E PER GLI INTERVENTI MANUTENTORI SUI RIMBOSCHIMENTI R EALIZZA TI AI SENSI DELL'ART. 60 DELLA LEGGE 29/4/49, N. 264 L.R.25/74.	110.358,65	96.349,30	81.893,90	0,00	0,00	0,00	124.814,05	0,00
E5057030	FSC 2014-2020 PATTO PER LO SVILUPPO DELLA REGIONE PUGLIA. RIMBORSI DEI CREDITI CONCESSI A VALERE SUL FONDO ROTATIVO PER L'ANTICIPAZIONE DELLE SPESE DI PROGETTAZIONE	U0112001	PATTO PER LA PUGLIA FSC 2014-2020. FONDO ROTATIVO PER L'ANTICIPAZIONE DELLE SPESE DI PROGETTAZIONE. BILANCIO AUTONOMO	5.555.427,65	1.090.559,36	0,00	0,00	0,00	0,00	6.645.987,01	0,00
E5230000	FONDO DI ROTAZIONE PER "PRESTITI AGEVOLATI ALLE COOPERATIVE". RISCOSSIONE DEI CREDITI A BREVE A TASSO AGEVOLATO DA ALTRE IMPRESE.	U1405010	FONDO DI ROTAZIONE PER PRESTITI AGEVOLATI ALLE COOPERATIVE. CONCESSIONE DI CREDITI A BREVE PERIODO A TASSO AGEVOLATO A ALTRE IMPRESE	846.661,51	64.650,77	0,00	0,00	0,00	0,00	911.312,28	0,00
E3052100	RESTITUZIONE DA PARTE DELL'ARESS PER IL FINANZIAMENTO DELLE ATTIVITA' DELL'HEALTH MARKETPLACE	U1301018	SPESE PER RIMBORSO VIAGGI RELATIVE A MISSIONI DEL PERSONALE IMPIEGATO NELL'HEALTH MARKETPLACE	204.265,89	0,00	0,00	0,00	0,00	0,00	204.265,89	0,00
E3081001	ENTRATE DERIVANTI DAGLI AVANZI DI AMMINISTRAZIONE DELLE ESTINTE COMUNITA' MONTANE AI SENSI DELL'ART.6 C.2 L.R. N. 37/2014	U1110067	FONDO SVALUTAZIONE CREDITI - SOPPRESSE COMUNITÀ MONTANE (ART. 6 L.R. 37/2014 ASSESTAMENTO 2014)	135.050,24	0,00	0,00	0,00	0,00	0,00	135.050,24	0,00
E5230400	FONDO DI ROTAZIONE PER SPESE DI DEMOLIZIONE EX ART. 6 L.R. 15/2012. RESTITUZIONE DA PARTE DEI COMUNI. COLLEGATO AL CAPITOLO DI SPESA 801004	U0801004	FONDO REGIONALE DI ROTAZIONE PER LE ANTICIPAZIONI RELATIVE ALLE SPESE DI DEMOLIZIONE. ART. 6 L.R. 15 DEL 11/06/2012	45.684,15	0,00	0,00	0,00	0,00	0,00	45.684,15	0,00
E3050200	ENTRATE PER RIMBORSI DI IMPOSTE (DIRETTE, INDIRETTE E/O IVA A CREDITO. COLLEG. U0003841	U0003841	RIMBORSI DI IMPOSTE E TASSE DIVERSE DI NATURA CORRENTE. COLL. E3050200	2.416,88	70.704,12	0,00	0,00	0,00	0,00	73.121,00	0,00
E3066231	DONAZIONI PER EMERGENZA SANITARIA CORONAVIRUS-COVID 19 A SOSTEGNO DEL SISTEMA SANITARIO DELLA REGIONE PUGLIA	U1101013	EMERGENZA SANITARIA CORONAVIRUS-COVID 19 - SPESE PER MEDICINALI E ALTRI BENI DI CONSUMO SANITARIO - COLLEGATO AL CAPITOLO DI ENTRATAE3066231	220,00	8.088,60	0,00	0,00	0,00	0,00	8.308,60	0,00
E2152003	RESTITUZIONE SOMME PER VOLI CARGO DI PROTEZIONE CIVILE	U1101026	EMERGENZA CORONAVIRUS – SPESE DI MANUTENZIONE SU BENI DI TERZI	0,00	2.856.445,50	2.674.105,20	0,00	0,00	0,00	182.340,30	0,00
E3071110	RIMBORSI DA PROCEDIMENTI DI RILASCIO DI CONCESSIONI DEMANIALI MARITTIME PER STRUTTURE DEDICATE ALLA NAUTICA DA DIPORTO (L.R. 17/2015 E R.R. 1/2020)	U0105014	SPESE DI PUBBLICAZIONE AVVISI SU G.U.R.I. E G.U.E.E. PER PROCEDIMENTI RILASCIO CONCESSIONI PER NAUTICA DA DIPORTO - L.R. 17/2015 E R.R. 1/2020	0,00	200,00	0,00	0,00	0,00	0,00	200,00	0,00
Totale vincoli formalmente attribuiti dall'ente (h/4)				**396.613.853,09**	**121.864.222,16**	**30.890.476,68**	**0,00**	**-151,72**	**0,00**	**487.587.750,29**	**0,00**
Altri vincoli											

Cap. di entrata	Descr.	Capitolo di spesa correlato	Descr.	Risorse vinc. al 1/1/2021	Entrate vincolate accertate nell'esercizio 2021 (dati presunti)	Impegni presunti eserc. 2021 finanziati da entrate vincolate accertate nell'esercizio o da quote vincolate del risultato di amministrazione (dati presunti)	Fondo plur. vinc. al 31/12/2021 finanziato da entrate vincolate accertate nell'esercizio o da quote vincolate del risultato di amministrazione (dati presunti)	Cancellazione nell'esercizio 2021 di residui attivi vincolati o eliminazione del vincolo su quote del risultato di amministrazione (+) e cancellazione nell'esercizio 2021 di residui passivi finanziati da risorse vincolate (-) (gestione dei residui)+ (dati presunti)	Cancellazione nell'esercizio 2021 di impegni finanziati dal fondo pluriennale vincolato dopo l'approvazione del rendiconto dell'esercizio 2020 se non reimpegnati nell'esercizio 2021 (+)	Risorse vincolate nel risultato di amministrazione presunto al 31/12/2021	Risorse vincolate presunte al 31/12/2021 applicate al primo esercizio del bilancio di previsione
				(a)	*(b)*	*(c)*	*(d)*	*(e)*	*(f)*	*(g)=(a)+(b)-(c)-(d)-(e)+ (f)*	*(i)*
				0,00	**0,00**	**0,00**	**0,00**	**0,00**	**0,00**	**0,00**	**0,00**
Totale altri vincoli (h/5)				**0,00**	**0,00**	**0,00**	**0,00**	**0,00**	**0,00**	**0,00**	**0,00**
Totale risorse vincolate (h=(h/1)+(h/2)+(h/3)+(h/4)+(h/5))				**1.956.311.547,25**	**8.797.630.028,95**	**8.784.426.925,99**	**460.544,04**	**-5.677.632,40**	**0,00**	**1.974.731.738,57**	**0,00**

Totale quote accantonate riguardanti le risorse vincolate da legge (i/1)	0,00
Totale quote accantonate riguardanti le risorse vincolate da trasferimenti (i/2)	0,00
Totale quote accantonate riguardanti le risorse vincolate da finanziamenti (i/3)	0,00
Totale quote accantonate riguardanti le risorse vincolate dall'ente (i/4)	0,00
Totale quote accantonate riguardanti le risorse vincolate da altro (i/5)	0,00
Totale quote accantonate riguardanti le risorse vincolate (i=i/1+i/2+i/3+i/4+i/5)	**0,00**
Totale risorse vincolate da legge al netto di quelle che sono state oggetto di accantonamenti (l/1=h/1-i/1)	269.731.440,28
Totale risorse vincolate da trasferimenti al netto di quelle che sono state oggetto di accantonamenti (l/2=h/2-i/2)	1.217.412.548,00
Totale risorse vincolate da finanziamenti al netto di quelle che sono state oggetto di accantonamenti (l/3=h/3-i/3)	0,00
Totale risorse vincolate dall'Ente al netto di quelle che sono state oggetto di accantonamenti (l/4=h/4-i/4)	487.587.750,29
Totale risorse vincolate da altro al netto di quelle che sono state oggetto di accantonamenti (l/5=h5-i/5)	0,00
Totale risorse vincolate al netto di quelle che sono state oggetto di accantonamenti (l=h-i)(1)	**1.974.731.738,57**

(*) Allegato obbligatorio nel caso in cui il bilancio di previsione preveda l'utilizzo delle quote vincolate del risultato di amministrazione presunto

(1) Importo immediatamente utilizzabile nelle more dell'approvazione del rendiconto. Nel corso dell'esercizio provvisorio è utilizzabile nei limiti di quanto previsto nel principio applicato della contabilità finanziaria.

Allegato B

REGIONE PUGLIA

PROSPETTO DELLE ENTRATE DI BILANCIO PER TITOLI, TIPOLOGIE E CATEGORIE

ACCERTAMENTI

ESERCIZIO FINANZIARIO 2021

PROSPETTO DELLE ENTRATE DI BILANCI PER TITOLI, TIPOLOGIE E CATEGORIE
REGIONI

TITOLO TIPOLOGIA CATEGORIA	Denominazione	Accertamenti	Di cui Entrate non ricorrenti	Riscossioni in c/competenza	Riscossioni in c/residui
	ENTRATE CORRENTI DI NATURA TRIBUTARIA, CONTRIBUTIVA E PEREQUATIVA				
1010100	**Tipologia 101: Imposte tasse e proventi assimilati**	**704.550.225,67**	**213.570.941,03**	**451.280.056,97**	**67.850.898,32**
1010117	Addizionale regionale IRPEF non sanità	79.644.442,33	8.877.442,33	50.006.809,68	37.238.662,22
1010120	Imposta regionale sulle attività produttive (IRAP) non Sanità	127.525.382,59	40.714.952,59	68.630.572,53	2.041.290,98
1010131	Imposta regionale sulla benzina per autotrazione	37.485,97	0,00	31.012,26	941,12
1010142	Imposta regionale sulle concessioni statali sui beni del demanio marittimo	133.614,18	0,00	133.605,30	0,00
1010143	Imposta regionale sulle concessioni statali sui beni del patrimonio indisponibile	952.908,70	0,00	952.908,70	0,00
1010147	Tassa sulla concessione per la caccia e per la pesca	613.850,89	0,00	607.592,89	32.306,00
1010148	Tasse sulle concessioni regionali	700.294,92	45.061,20	514.855,82	100.430,21
1010150	Tassa di circolazione dei veicoli a motore (tassa automobilistica)	460.492.088,48	159.506.039,37	304.028.342,38	25.953.107,63
1010159	Tributo speciale per il deposito in discarica dei rifiuti solidi	11.902.716,86	4.219.370,81	6.916.164,58	410.388,89
1010177	Addizionale regionale sul gas naturale	22.539.638,71	201.734,43	19.450.753,09	2.071.807,86
1010199	Altre imposte, tasse e proventi assimilati n.a.c.	7.802,04	6.340,30	7.439,74	1.963,41
1010200	**Tipologia 102: Tributi destinati al finanziamento della sanità**	**5.591.226.896,36**	**0,00**	**5.591.226.896,36**	**446.011.841,60**
1010201	Imposta regionale sulle attività produttive - IRAP - Sanità	660.856.500,41	0,00	660.856.500,41	264.936.595,36
1010203	Compartecipazione IVA - Sanità	4.490.767.395,95	0,00	4.490.767.395,95	122.724.734,00
1010204	Addizionale IRPEF - Sanità	439.603.000,00	0,00	439.603.000,00	58.342.839,06
1010299	Altri tributi destinati al finanziamento della spesa sanitaria	0,00	0,00	0,00	7.673,18
1010400	**Tipologia 104: Compartecipazioni di tributi**	**416.849.879,69**	**0,00**	**416.849.879,69**	**7.546.197,27**
1010401	Compartecipazione IVA a Regioni - non Sanità	19.963.288,00	0,00	19.963.288,00	0,00
1010409	Compartecipazioni accise benzina e gasolio destinate ad alimentare il Fondo nazionale trasporti di cui all'Art. 16 BIS del D.L. 95/2012	396.886.591,69	0,00	396.886.591,69	7.546.197,27
1030100	**Tipologia 301: Fondi perequativi da Amministrazioni Centrali**	**383.727.476,02**	**0,00**	**383.727.476,02**	**0,00**
1030101	Fondi perequativi dallo Stato	383.727.476,02	0,00	383.727.476,02	0,00
	TOTALE TITOLO 1	**7.096.354.477,74**	**213.570.941,03**	**6.843.084.309,04**	**521.408.937,19**
	TRASFERIMENTI CORRENTI				
2010100	**Tipologia 101: Trasferimenti correnti da Amministrazioni pubbliche**	**3.009.936.050,15**	**305.532.963,00**	**2.341.826.966,53**	**1.480.634.960,75**
2010101	Trasferimenti correnti da Amministrazioni Centrali	3.007.457.016,55	305.532.963,00	2.340.594.440,91	1.480.347.014,11
2010102	Trasferimenti correnti da Amministrazioni Locali	1.910.602,41	0,00	941.918,43	248.530,49
2010104	Trasferimenti correnti da organismi interni e/o unità locali della amministrazione	568.431,19	0,00	290.607,19	39.416,15
2010300	**Tipologia 103: Trasferimenti correnti da Imprese**	**152.066.097,60**	**0,00**	**152.059.363,86**	**7.048,94**
2010302	Altri trasferimenti correnti da imprese	152.066.097,60	0,00	152.059.363,86	7.048,94
2010400	**Tipologia 104: Trasferimenti correnti da Istituzioni Sociali Private**	**4.649,70**	**0,00**	**4.649,70**	**3.416,00**
2010401	Trasferimenti correnti da Istituzioni Sociali Private	4.649,70	0,00	4.649,70	3.416,00
2010500	**Tipologia 105: Trasferimenti correnti dall'Unione Europea e dal Resto del Mondo**	**180.452.252,27**	**2.840.279,96**	**105.646.280,30**	**255.244.787,07**
2010501	Trasferimenti correnti dall'Unione Europea	167.924.175,32	2.840.279,96	105.232.307,43	254.017.210,11
2010502	Trasferimenti correnti dal Resto del Mondo	12.528.076,95	0,00	413.972,87	1.227.576,96
	TOTALE TITOLO 2	**3.342.459.049,72**	**308.373.242,96**	**2.599.537.260,39**	**1.735.890.212,76**
	ENTRATE EXTRTRIBUTARIE				
3010000	**Tipologia 100: Vendita di beni e servizi e proventi derivanti dalla gestione dei beni**	**8.322.954,70**	**970.201,95**	**7.179.771,29**	**120.137,72**
3010200	Entrate dalla vendita e dall'erogazione di servizi	4.953.430,39	970.201,95	4.070.124,76	388,14
3010300	Proventi derivanti dalla gestione dei beni	3.369.524,31	0,00	3.109.646,53	119.749,58
3020000	**Tipologia 200: Proventi derivanti dall'attività di controllo e repressione delle irregolarità e degli illeciti**	**4.974.224,29**	**3.033.181,30**	**4.800.364,71**	**16.914,59**
3020100	Entrate da amministrazioni pubbliche derivanti dall'attività di controllo e repressione delle irregolarità e degli illeciti	833,33	833,33	833,33	0,00
3020200	Entrate da famiglie derivanti dall'attività di controllo e repressione delle irregolarità e degli illeciti	186.082,95	186.082,95	44.732,61	16.914,59
3020300	Entrate da Imprese derivanti dall'attività di controllo e repressione delle irregolarità e degli illeciti	4.787.308,01	2.846.265,02	4.754.798,77	0,00
3030000	**Tipologia 300: Interessi attivi**	**3.103.965,46**	**0,00**	**1.050.325,35**	**91.966,94**
3030200	Interessi attivi da titoli obbligazionari a medio - lungo termine	64,87	0,00	46,92	23,91
3030300	Altri interessi attivi	3.103.900,59	0,00	1.050.278,43	91.943,03
3040000	**Tipologia 400: Altre entrate da redditi da capitale**	**2.482.045,27**	**2.482.045,27**	**1.162.756,27**	**12.250.000,00**
3040200	Entrate derivanti dalla distribuzione di dividendi	0,00	0,00	0,00	12.250.000,00
3040300	Entrate derivanti dalla distribuzione di utili e avanzi	2.482.045,27	2.482.045,27	1.162.756,27	0,00

PROSPETTO DELLE ENTRATE DI BILANCI PER TITOLI, TIPOLOGIE E CATEGORIE
REGIONI

TITOLO TIPOLOGIA CATEGORIA	Denominazione	Accertamenti	Di cui Entrate non ricorrenti	Riscossioni in c/competenza	Riscossioni in c/residui
3050000	**Tipologia 500: Rimborsi e altre entrate correnti**	**168.517.361,79**	**1.028.353,15**	**148.119.636,33**	**56.167.243,23**
3050200	Rimborsi in entrata	164.254.122,16	18.840,27	144.573.129,80	56.102.157,54
3059900	Altre entrate correnti n.a.c.	4.263.239,63	1.009.512,88	3.546.506,53	65.085,69
	TOTALE TITOLO 3	**187.400.551,51**	**7.513.781,67**	**162.312.853,95**	**68.646.262,48**
	ENTRATE IN CONTO CAPITALE				
4020000	**Tipologia 200: Contributi agli investimenti**	**1.982.898.845,27**	**90.856.482,46**	**222.519.388,74**	**793.690.476,69**
4020100	Contributi agli investimenti da amministrazioni pubbliche	1.570.490.644,41	90.542.351,96	89.334.177,30	22.014.708,87
4020400	Contributi agli investimenti da Istituzioni Sociali Private	0,00	0,00	0,00	57.204,25
4020500	Contributi agli investimenti dall'Unione Europea e dal Resto del Mondo	412.408.200,86	314.130,50	133.185.211,44	771.618.563,57
4030000	**Tipologia 300: Altri trasferimenti in conto capitale**	**7.506.536,29**	**6.317.628,19**	**7.335.975,19**	**1.946.241,12**
4031000	Altri trasferimenti in conto capitale da amministrazioni pubbliche	7.506.536,29	6.317.628,19	7.335.975,19	1.946.241,12
4040000	**Tipologia 400: Entrate da alienazione di beni materiali e immateriali**	**3.175.133,88**	**610.191,27**	**2.303.273,62**	**178.270,38**
4040100	Alienazione di beni materiali	2.682.354,24	117.411,63	1.810.493,98	171.919,38
4040200	Cessione di Terreni e di beni materiali non prodotti	492.779,64	492.779,64	492.779,64	6.351,00
4050000	**Tipologia 500: Altre entrate in conto capitale**	**751.093,31**	**751.093,31**	**18.258,21**	**293.114,31**
4050300	Entrate in conto capitale dovute a rimborsi, recuperi e restituzioni di somme non dovute o incassate in eccesso	751.093,31	751.093,31	18.258,21	293.114,31
	TOTALE TITOLO 4	**1.994.331.608,75**	**98.535.395,23**	**232.176.895,76**	**796.108.102,50**
	ENTRATE DA RIDUZIONE DI ATTIVITÀ FINANZIARIE				
5020000	**Tipologia 200: Riscossione di crediti di breve termine**	**1.155.210,13**	**64.650,77**	**91.287,86**	**48.554,36**
5020100	Riscossione crediti di breve termine a tasso agevolato da Amministrazioni Pubbliche	1.090.559,36	0,00	26.637,09	48.554,36
5020300	Riscossione crediti di breve termine a tasso agevolato da Imprese	64.650,77	64.650,77	64.650,77	0,00
5030000	**Tipologia 300: Riscossione crediti di medio-lungo termine**	**14.505.094,09**	**199.899,25**	**13.590.416,08**	**474.202,16**
5030100	Riscossione crediti di medio-lungo termine a tasso agevolato da Amministrazioni Pubbliche	2.505.094,09	199.899,25	1.590.416,08	474.202,16
5030300	Riscossione crediti di medio-lungo termine a tasso agevolato da Imprese	12.000.000,00	0,00	12.000.000,00	0,00
5040000	**Tipologia 400: Altre entrate per riduzione di attività finanziarie**	**1.268.921.550,16**	**0,00**	**459.491.189,53**	**290.508.810,47**
5040600	Prelievi dai conti di tesoreria statale diversi dalla Tesoreria Unica	1.268.921.550,16	0,00	459.491.189,53	290.508.810,47
	TOTALE TITOLO 5	**1.284.581.854,38**	**264.550,02**	**473.172.893,47**	**291.031.566,99**
	ACCENSIONE PRESTITI				
6030000	**Tipologia 300: Accensione Mutui e altri finanziamenti a medio lungo termine**	**258.877.814,33**	**258.877.814,33**	**258.877.814,33**	**0,00**
6030100	Finanziamenti a medio lungo termine	258.877.814,33	258.877.814,33	258.877.814,33	0,00
	TOTALE TITOLO 6	258.877.814,33	258.877.814,33	258.877.814,33	0,00
	ENTRATE PER CONTO TERZI E PARTITE DI GIRO				
9010000	**Tipologia 100: Entrate per partite di giro**	**1.140.228.060,40**	**12.176.160,88**	**1.137.474.616,19**	**3.419.319,74**
9010100	Altre ritenute	65.958.486,32	0,00	65.958.486,32	710,68
9010200	Ritenute su redditi da lavoro dipendente	44.921.598,04	0,00	43.487.117,33	1.526.825,84
9010300	Ritenute su redditi da lavoro autonomo	702.823,58	0,00	702.823,58	0,00
9019900	Altre entrate per partite di giro	1.028.645.152,46	12.176.160,88	1.027.326.188,96	1.891.783,22
	Tipologia 200: Entrate per conto terzi	**14.024.980,14**	**9.429.863,91**	**13.867.703,01**	**20.033,68**
9020200	Trasferimenti da Amministrazioni pubbliche per operazioni conto terzi	817.467,79	0,00	817.467,79	0,00
9020300	Trasferimenti da altri settori per operazioni conto terzi	187.617,40	0,00	187.617,40	0,00
9020400	Depositi di/presso terzi	67.951,08	67.951,08	67.790,00	0,00
9020500	Riscossione imposte e tributi per conto terzi	1.750.037,52	931.292,92	1.750.037,52	0,00
9029900	Altre entrate per conto terzi	11.201.906,35	8.430.619,91	11.044.790,30	20.033,68
	TOTALE TITOLO 9	**1.154.253.040,54**	**21.606.024,79**	**1.151.342.319,20**	**3.439.353,42**
	TOTALE TITOLI	**15.318.258.396,97**	**908.741.750,03**	**11.720.504.346,14**	**3.416.524.435,34**

DELIBERAZIONE DELLA GIUNTA REGIONALE 31 gennaio 2022, n. 48

Piano degli indicatori di bilancio - "Bilancio di previsione per l'esercizio finanziario 2022 e bilancio pluriennale 2022-2024 della Regione Puglia" - art.18 bis D.Lgs. 118/2011. Adozione.

Il Vice Presidente della Giunta con delega al Bilancio, Avv. Raffaele Piemontese, sulla base dell'istruttoria espletata dalla P.O. "Bilancio – presidio degli adempimenti sulle piattaforme informatiche" Dott. Roberto Massari del Servizio Bilancio e confermata dal dirigente della Sezione Bilancio e Ragioneria Dott. Nicola Paladino, riferisce quanto segue.

Visto il Decreto Legislativo 23 giugno 2011, n. 118 "Disposizioni in materia di armonizzazione dei sistemi contabili e degli schemi di bilancio delle Regioni, degli enti locali e dei loro organismi, a norma degli articoli 1 e 2 della legge 5 maggio 2009, n. 42" e successive modificazioni e integrazioni;

visto il principio contabile applicato concernente la programmazione di bilancio 4/1, allegato al Decreto Legislativo del 10 agosto 2014, n. 126 "Disposizioni integrative e correttive del decreto legislativo 23 giugno 2011, n. 118, recante disposizioni in materia di armonizzazione dei sistemi contabili e degli schemi di bilancio delle Regioni, degli enti locali e dei loro organismi, a norma degli articoli 1 e 2 della legge 5 maggio 2009, n. 42."e, in particolare, il paragrafo 4.1 lettera e) che tra gli strumenti della programmazione regionale, prevede il Piano degli indicatori di bilancio, approvato dalla Giunta entro 30 giorni dall'approvazione del Bilancio di Previsione 2022-2024 e comunicato al Consiglio,;

dato che lo stesso principio dispone "con decreto del Ministero dell'economia e delle finanze per le regioni, è definito un sistema di indicatori di bilancio semplici, misurabili e riferibili ai dati di bilancio, costruiti secondo criteri e metodologie comuni, diretto a consentire l'analisi e la comparazione dei bilanci delle amministrazioni territoriali;

visto che con Decreto del Ministero dell'Economia e delle Finanze del 9 dicembre 2015, pubblicato nella GU n.296 del 21-12-2015 - Suppl. Ordinario n. 68, sono stati approvati gli schemi degli indicatori semplici, di cui all'art. 18-bis del D.Lgs 118/2011;

vista la Legge Regionale n. 52 del 30 dicembre 2021 di approvazione del Bilancio di Previsione 2022-2024 della Regione Puglia;

Garanzie di riservatezza

La pubblicazione sul BURP, nonch*é la* pubblicazione all'Albo o sul sito istituzionale, salve le garanzie previste dalla legge n. 241/1990 in tema di accesso ai documenti amministrativi, avviene nel rispetto della tutela della riservatezza dei cittadini secondo quanto disposto dal Regolamento UE n. 679/2016 in materia di protezione dei dati personali, nonch*é* dal decreto legislativo n. 196/2003 ed ai sensi del vigente Regolamento regionale n. 5/2006 per il trattamento dei dati sensibili e giudiziari, in quanto applicabile. Ai fini della pubblicit*à* legale, il presente provvedimento è stato redatto in modo da evitare la diffusione di dati personali identificativi non necessari ovvero il riferimento alle particolari categorie di dati previste dagli articoli 9 e 10 del succitato Regolamento UE.

COPERTURA FINANZIARIA AI SENSI DEL D.LGS 118/2011 E SS.MM.II.

Il presente atto non comporta direttamente implicazioni di natura finanziaria sia di entrata che di spesa e dalla stessa non deriva alcun onere a carico del bilancio regionale.

Tutto ciò premesso e considerato il Vice Presidente relatore, sulla base delle risultanze istruttorie illustrate, propone alla Giunta l'adozione del "Piano degli indicatori e dei risultati attesi di bilancio" di cui all'allegato prospetto, che rientra nelle competenze della Giunta Regionale ai sensi dell'art. 4 comma 4 lettera a), della legge regionale 4 febbraio 1997, n.7;

per le motivazioni espresse in narrativa e che qui si intendono integralmente riportate:

1. di fare propria la relazione del Vice Presidente della Giunta con delega al Bilancio, Avv. Raffaele Piemontese, per i motivi su esposti che qui si intendono integralmente riportati e trascritti;
2. di adottare il "Piano degli indicatori di bilancio" come da allegati:

- 1-a (Indicatori sintetici),
- 1-b (Indicatori analitici concernenti la composizione delle entrate e l'effettiva capacità di riscossione),
- 1-c (Indicatori analitici concernenti la composizione delle spese per missioni e programmi), che costituiscono parte integrante e sostanziale del presente provvedimento;

3. di disporre la pubblicazione della presente deliberazione sul Bollettino ufficiale della Regione Puglia;
4. di disporre la pubblicazione sul sito internet istituzionale della Regione Puglia del "Piano degli indicatori e dei risultati attesi di bilancio" ai sensi del D. Lgs 33/2013
5. di dichiarare a tutti gli effetti di legge la presente deliberazione immediatamente esecutiva;
6. Di trasmettere a cura del Segretariato generale della Presidenza la presente delibera al Consiglio Regionale.

I sottoscritti attestano che il procedimento istruttorio è stato espletato nel rispetto della vigente normativa nazionale, regionale e comunitaria e che il presente schema di provvedimento, dagli stessi predisposto ai fini dell'adozione dell'atto finale da parte della Giunta regionale, è conforme alle risultanze istruttorie:

La P.O. "Bilancio – presidio degli adempimenti

sulle piattaforme informatiche"

(dott. Roberto Massari)

Il Dirigente della Sezione Bilancio e Ragioneria

(dott. Nicola Paladino)

Il sottoscritto Direttore di Dipartimento non ravvisa la necessità di esprimere sulla proposta di delibera alcuna osservazione.

Il Direttore del Dipartimento Bilancio

Affari Generali e Infrastruttura

(dott. Angelosante Albanese)

Il Vice Presidente della Giunta Regionale

con delega al Bilancio

(avv. Raffaele Piemontese)

LA GIUNTA

Udita la relazione e la conseguente proposta dell'Assessore al Bilancio Avv. Raffaele Piemontese;

viste le sottoscrizioni poste in calce alla proposta di deliberazione;

a voti unanimi espressi nei modi di legge;

D E L I B E R A

1. di fare propria la relazione dell'Assessore al Bilancio, Avv. Raffaele Piemontese, per i motivi su esposti che qui si intendono integralmente riportati e trascritti;
2. di adottare il "Piano degli indicatori di bilancio" come da allegati:
   - 1-a (Indicatori sintetici),
   - 1-b (Indicatori analitici concernenti la composizione delle entrate e l'effettiva capacità di riscossione),
   - 1-c (Indicatori analitici concernenti la composizione delle spese per missioni e programmi), che costituiscono parte integrante e sostanziale del presente provvedimento;
3. di disporre la pubblicazione della presente deliberazione sul Bollettino ufficiale della Regione Puglia;
4. di disporre la pubblicazione sul sito internet istituzionale della Regione Puglia del "Piano degli indicatori e dei risultati attesi di bilancio" ai sensi del D. Lgs 33/2013;
5. di dichiarare a tutti gli effetti di legge la presente deliberazione immediatamente esecutiva;
6. di trasmettere a cura del Segretariato generale della Presidenza la presente delibera al Consiglio Regionale.

Il Segretario della Giunta
CRISTIANA CORBO

Il Presidente della Giunta
MICHELE EMILIANO

Allegato n. 1-a

Piano degli indicatori di bilancio
Bilancio di previsione esercizi 2022, 2023, 2024, approvato il
Indicatori sintetici

	TIPOLOGIA INDICATORE	DEFINIZIONE	VALORE INDICATORE								
			TOTALE MISSIONI			SOLO PER MISSIONE 13			TUTTE LE SPESE AL NETTO MISSIONE 13		
			2022	2023	2024	2022	2023	2024	2022	2023	2024
1	**Rigidità strutturale di bilancio**										
1. 1	Incidenza spese rigide (disavanzo, personale e debito) su entrate correnti	[Disavanzo iscritto in spesa + Stanziamenti competenza (Macroaggregati 1.1 "Redditi di lavoro dipendente" + 1.7 "Interessi passivi" + Titolo 4 "Rimborso prestiti" + "IRAP" [pdc U.1.02.01.01] - FPV entrata concernente il Macroaggregato 1.1 + FPV spesa concernente il Macroaggregato 1.1)] / (Stanziamenti di competenza dei primi tre titoli delle Entrate + Utilizzo Fondo anticipazioni di liquidità del DL 35/2013) (*)	7,55	7,63	7,40	0,39	0,40	0,40	7,15	7,23	7,00
2	**Entrate correnti**										
2. 1	Indicatore di realizzazione delle previsioni di competenza concernenti le entrate correnti	Media accertamenti primi tre titoli di entrata nei tre esercizi precedenti / Stanziamenti di competenza dei primi tre titoli delle "Entrate correnti" (4)	100,88	102,29	102,50						
2. 2	Indicatore di realizzazione delle previsioni di cassa corrente	Media incassi primi tre titoli di entrata nei tre esercizi precedenti / Stanziamenti di cassa dei primi tre titoli delle "Entrate correnti" (4)	69,50	0,00	0,00						
2. 3	Indicatore di realizzazione delle previsioni di competenza concernenti le entrate proprie	Media accertamenti nei tre esercizi precedenti (pdc E.1.01.00.00.000 "Tributi" - E.1.01.04.00.000 "Compartecipazioni di tributi" + E.3.00.00.00.000 "Entrate extratributarie") / Stanziamenti di competenza dei primi tre titoli delle "Entrate correnti" (4)	62,11	62,98	63,10						
2. 4	Indicatore di realizzazione delle previsioni di cassa concernenti le entrate proprie	Media incassi nei tre esercizi precedenti (pdc E.1.01.00.00.000 "Tributi" - "Compartecipazioni di tributi" E.1.01.04.00.000 + E.3.00.00.00.000 "Entrate extratributarie") / Stanziamenti di cassa dei primi tre titoli delle "Entrate correnti" (4)	41,44	0,00	0,00						
3	**Spesa di personale**										
3. 1	Incidenza spesa personale sulla spesa corrente (Indicatore di equilibrio economico-finanziario)	Stanziamenti di competenza (Macroaggregato 1.1 + IRAP [pdc U.1.02.01.01] - FPV entrata concernente il Macroaggregato 1.1 + FPV spesa concernente il Macroaggregato 1.1) / Stanziamenti competenza (Spesa corrente - FCDE corrente - FPV di entrata concernente il Macroaggregato 1.1 + FPV spesa concernente il Macroaggregato 1.1)	1,83	1,92	1,86	0,03	0,03	0,03	10,27	12,42	13,00
3. 2	Incidenza del salario accessorio ed incentivante rispetto al totale della spesa di personale	Stanziamenti di competenza (pdc 1.01.01.004 + 1.01.01.008 "indennità e altri compensi al personale a tempo indeterminato e determinato" + pdc 1.01.01.003 + 1.01.01.007 "straordinario al personale a tempo indeterminato e determinato" + FPV in uscita concernente il Macroaggregato 1.1 - FPV di entrata concernente il Macroaggregato 1.1) / Stanziamenti di competenza (Macroaggregato 1.1 + pdc 1.02.01.01 "IRAP" - FPV di entrata concernente il Macroaggregato 1.1 + FPV spesa concernente il Macroaggregato 1.1)	20,47	19,76	20,18	0,00	0,00	0,00	20,71	19,98	20,41

Firmato digitalmente da
NICOLA PALADINO
C = IT

REGIONE PUGLIA - SEZIONE BILANCIO E RAGIONERIA

Piano degli indicatori di bilancio

Bilancio di previsione esercizi 2022, 2023, 2024, approvato il

Indicatori sintetici

TIPOLOGIA INDICATORE		DEFINIZIONE	VALORE INDICATORE								
			TOTALE MISSIONI			SOLO PER MISSIONE 13			TUTTE LE SPESE AL NETTO MISSIONE 13		
			2022	2023	2024	2022	2023	2024	2022	2023	2024
3. 3	Incidenza della spesa di personale con forme di contratto flessibile	Stanziamenti di competenza (pdc U.1.03.02.010 "Consulenze" + pdc U.1.03.02.12 "lavoro flessibile /LSU/Lavoro interinale") / Stanziamenti di competenza (Macroaggregato 1.1 "Redditi di lavoro dipendente" + pdc U.1.02.01.01 "IRAP" + FPV in uscita concernente il Macroaggregato 1.1 - FPV in entrata concernente il Macroaggregato 1.1)	3,06	2,61	1,65	3,13	3,13	3,10	3,06	2,60	1,63
3. 4	Spesa di personale procapite (Indicatore di equilibrio dimensionale in valore assoluto)	Stanziamenti di competenza (Macroaggregato 1.1 + IRAP [pdc 1.02.01.01] - FPV entrata concernente il Macroaggregato 1.1 + FPV spesa concernente il Macroaggregato 1.1) / popolazione residente (Popolazione al 1° gennaio dell'esercizio di riferimento o, se non disponibile, al 1° gennaio dell'ultimo anno disponibile)	46,19	47,73	46,14	0,53	0,53	0,53	45,66	47,20	45,61
4	**Esternalizzazione dei servizi**										
4. 1	Indicatore di esternalizzazione dei servizi	Stanziamenti di competenza (pdc U.1.03.02.15.000 "Contratti di servizio pubblico" + pdc U.1.04.03.01.000 "Trasferimenti correnti a imprese controllate" + pdc U.1.04.03.02.000 "Trasferimenti correnti a altre imprese partecipate") al netto del relativo FPV di spesa / totale stanziamenti di competenza spese Titolo I al netto del FPV	3,88	2,91	2,94	0,00	0,00	0,00	20,53	17,51	18,98
5	**Interessi passivi**										
5. 1	Incidenza degli interessi passivi sulle entrate correnti (che ne costituiscono la fonte di copertura)	Stanziamenti di competenza Macroaggregato 1.7 "Interessi passivi" / Stanziamenti di competenza primi tre titoli ("Entrate correnti")	0,35	0,37	0,35	0,17	0,17	0,16	0,17	0,20	0,19
5. 2	Incidenza degli interessi sulle anticipazioni sul totale degli interessi passivi	Stanziamenti di competenza voce del piano dei conti finanziario U.1.07.06.04.000 "Interessi passivi su anticipazioni di tesoreria" / Stanziamenti di competenza Macroaggregato 1.7 "Interessi passivi"	0,00	0,00	0,00	0,00	0,00	0,00	0,00	0,00	0,00
5. 3	Incidenza degli interessi di mora sul totale degli interessi passivi	Stanziamenti di competenza voce del piano dei conti finanziario U.1.07.06.02.000 "Interessi di mora" / Stanziamenti di competenza Macroaggregato 1.7 "Interessi passivi"	0,00	0,00	0,00	0,00	0,00	0,00	0,00	0,00	0,00
6	**Investimenti**										
6. 1	Incidenza investimenti su spesa corrente e in conto capitale	Totale stanziamento di competenza Macroaggregati 2.2 + 2.3 al netto dei relativi FPV / Totale stanziamento di competenza titolo 1 e 2 della spesa al netto del FPV	6,21	2,39	1,31	0,70	0,37	0,19	23,06	11,00	6,66

REGIONE PUGLIA - SEZIONE BILANCIO E RAGIONERIA

Allegato n. 1-a

Piano degli indicatori di bilancio

Bilancio di previsione esercizi 2022, 2023, 2024, approvato il

Indicatori sintetici

TIPOLOGIA INDICATORE		DEFINIZIONE	VALORE INDICATORE								
			TOTALE MISSIONI			SOLO PER MISSIONE 13			TUTTE LE SPESE AL NETTO MISSIONE 13		
			2022	2023	2024	2022	2023	2024	2022	2023	2024
6. 2	Investimenti diretti procapite (Indicatore di equilibrio dimensionale)	Stanziamenti di competenza per Macroaggregato 2.2 "Investimenti fissi lordi e acquisto di terreni" al netto del relativo FPV / popolazione residente (al 1° gennaio dell'esercizio di riferimento o, se non disponibile, al 1° gennaio dell'ultimo anno disponibile)	8,09	6,05	4,93	0,08	0,08	0,08	8,01	5,98	4,85
6. 3	Contributi agli investimenti procapite (Indicatore di equilibrio dimensionale)	Stanziamenti di competenza Macroaggregato 2.3 Contributi agli investimenti al netto del relativo FPV / popolazione residente (al 1° gennaio dell'esercizio di riferimento o, se non disponibile, al 1° gennaio dell'ultimo anno disponibile)	164,03	56,21	28,86	14,50	7,75	4,06	149,53	48,46	24,79
6. 4	Investimenti complessivi procapite (Indicatore di equilibrio dimensionale)	Totale stanziamenti di competenza per Macroaggregati 2.2 "Investimenti fissi lordi e acquisto di terreni" e 2.3 "Contributi agli investimenti"" al netto dei relativi FPV / popolazione residente (al 1° gennaio dell'esercizio di riferimento o, se non disponibile, al 1° gennaio dell'ultimo anno disponibile)	172,11	62,26	33,78	14,57	7,83	4,14	157,54	54,43	29,64
6. 5	Quota investimenti complessivi finanziati dal risparmio corrente	Margine corrente di competenza / Stanziamenti di competenza (Macroaggregato 2.2 "Investimenti fissi lordi e acquisto di terreni" + Macroaggregato 2.3 "Contributi agli investimenti") (10)	27,98			3640,53			1362,03		
6. 6	Quota investimenti complessivi finanziati dal saldo positivo delle partite finanziarie	Saldo positivo di competenza delle partite finanziarie / Stanziamenti di competenza (Macroaggregato 2.2 "Investimenti fissi lordi e acquisto di terreni" + Macroaggregato 2.3 "Contributi agli investimenti") (10)	0,44	1,22	2,30	5,18	9,64	18,73	0,48	1,39	2,62
6. 7	Quota investimenti complessivi finanziati da debito	Stanziamenti di competenza (Titolo 6 "Accensione di prestiti" - Categoria 6.02.02 "Anticipazioni" - Categoria 6.03.03 "Accensione prestiti a seguito di escussione di garanzie" - Accensioni di prestiti da rinegoziazioni) / Stanziamenti di competenza (Macroaggregato 2.2 "Investimenti fissi lordi e acquisto di terreni" + Macroaggregato 2.3 "Contributi agli investimenti") (10)	41,76	0,00	0,00	488,36	0,00	0,00	45,67	0,00	0,00
7	**Debiti non finanziari**										
7. 1	Indicatore di smaltimento debiti commerciali	Stanziamento di cassa (Macroaggregati 1.3 "Acquisto di beni e servizi" + 2.2 "Investimenti fissi lordi e acquisto di terreni") / stanziamenti di competenza e residui al netto dei relativi FPV (Macroaggregati 1.3 "Acquisto di beni e servizi" + 2.2 "Investimenti fissi lordi e acquisto di terreni")	100,00	0,00	0,00	100,00	0,00	0,00	100,00	0,00	0,00

REGIONE PUGLIA - SEZIONE BILANCIO E RAGIONERIA

Piano degli indicatori di bilancio

Bilancio di previsione esercizi 2022, 2023, 2024, approvato il

Indicatori sintetici

TIPOLOGIA INDICATORE		DEFINIZIONE	VALORE INDICATORE								
			TOTALE MISSIONI			SOLO PER MISSIONE 13			TUTTE LE SPESE AL NETTO MISSIONE 13		
			2022	2023	2024	2022	2023	2024	2022	2023	2024
7. 2	Indicatore di smaltimento debiti verso altre amministrazioni pubbliche	Stanziamento di cassa [Trasferimenti correnti a Amministrazioni Pubbliche (U.1.04.01.00.000) + Trasferimenti di tributi (U.1.05.00.00.000) + Fondi perequativi (U.1.06.00.00.000) + Contributi agli investimenti a Amministrazioni pubbliche (U.2.03.01.00.000) + Altri trasferimenti in conto capitale (U.2.04.01.00.000 + U.2.04.11.00.000 + U.2.04.16.00.000 + U.2.04.21.00.000)] / stanziamenti di competenza e residui, al netto dei relativi FPV, dei [Trasferimenti correnti a Amministrazioni Pubbliche (U.1.04.01.00.000) + Trasferimenti di tributi (U.1.05.00.00.000) + Fondi perequativi (U.1.06.00.00.000) + Contributi agli investimenti a Amministrazioni pubbliche (U.2.03.01.00.000) +Altri trasferimenti in conto capitale (U.2.04.01.00.000 + U.2.04.11.00.000 + U.2.04.16.00.000 + U.2.04.21.00.000)]	100,00	0,00	0,00	100,00	0,00	0,00	100,00	0,00	0,00
8	**Debiti finanziari**										
8. 1	Incidenza estinzioni debiti finanziari	(Totale competenza Titolo 4 della spesa) / Debito da finanziamento al 31/12 dell'esercizio precedente (2)	14,26	0,00	0,00	0,56	0,00	0,00	13,70	0,00	0,00
8. 2	Sostenibilità debiti finanziari	Stanziamenti di competenza [1.7 "Interessi passivi" - "Interessi di mora" (U.1.07.06.02.000) - "Interessi per anticipazioni prestiti" (U.1.07.06.04.000)]+ Titolo 4 della spesa - (Entrate categoria 4.02.06 "Contributi agli investimenti direttamente destinati al rimborso dei prestiti da amministrazioni pubbliche + Trasferimenti in conto capitale per assunzione di debiti dell'amministrazione da parte di amministrazioni pubbliche (E.4.03.01.00.000) + Trasferimenti in conto capitale da parte di amministrazioni pubbliche per cancellazione di debiti dell'amministrazione (E.4.03.04.00.000))] / Stanziamenti competenza titoli 1, 2 e 3 delle entrate	6,00	5,98	5,78	0,39	0,40	0,40	5,60	5,58	5,38
8. 3	Indebitamento procapite (in valore assoluto)	Debito di finanziamento al 31/12 (2) / popolazione residente (al 1° gennaio dell'esercizio di riferimento o, se non disponibile, al 1° gennaio dell'ultimo anno disponibile)	0,00	0,00	0,00	0,00	0,00	0,00	0,00	0,00	0,00
9	**Composizione avanzo di amministrazione presunto dell'esercizio precedente**										
9. 1	Incidenza quota libera di parte corrente nell'avanzo presunto	Quota libera di parte corrente dell'avanzo presunto/Avanzo di amministrazione presunto (6)	0,00	0,00	0,00						
9. 2	Incidenza quota libera in c/capitale nell'avanzo presunto	Quota libera in conto capitale dell'avanzo presunto/Avanzo di amministrazione presunto (7)	0,00	0,00	0,00						
9. 3	Incidenza quota accantonata nell'avanzo presunto	Quota accantonata dell'avanzo presunto/Avanzo di amministrazione presunto (8)	0,00	0,00	0,00						

REGIONE PUGLIA - SEZIONE BILANCIO E RAGIONERIA

Allegato n. 1-a

Piano degli indicatori di bilancio

Bilancio di previsione esercizi 2022, 2023, 2024, approvato il
Indicatori sintetici

TIPOLOGIA INDICATORE		DEFINIZIONE	VALORE INDICATORE								
			TOTALE MISSIONI			SOLO PER MISSIONE 13			TUTTE LE SPESE AL NETTO MISSIONE 13		
			2022	2023	2024	2022	2023	2024	2022	2023	2024
9. 4	Incidenza quota vincolata nell'avanzo presunto	Quota vincolata dell'avanzo presunto/Avanzo di amministrazione presunto (9)	0,00	0,00	0,00						
10	**Disavanzo di amministrazione presunto dell'esercizio precedente**										
10. 1	Quota disavanzo che si prevede di ripianare nell'esercizio	Disavanzo iscritto in spesa del bilancio di previsione / Totale disavanzo di amministrazione di cui alla lettera E dell'allegato riguardante il risultato di amministrazione presunto (3)	4,44	4,54	4,64						
10. 2	Sostenibilità patrimoniale del disavanzo presunto	Totale disavanzo di amministrazione di cui alla lettera E dell'allegato riguardante il risultato di amministrazione presunto (3) / Patrimonio netto (1)	34,51	0,00	0,00						
10. 3	Sostenibilità disavanzo a carico dell'esercizio	Disavanzo iscritto in spesa del bilancio di previsione / Competenza dei titoli 1, 2 e 3 delle entrate	0,17	0,18	0,18						
10. 4	Quota disavanzo presunto derivante da debito autorizzato e non contratto	Disavanzo derivante da debito autorizzato e non contratto/Disavanzo di amministrazione di cui alla lettera E dell'allegato al bilancio di previsione riguardante il risultato di amministrazione presunto	40,86	0,00	0,00						
11	**Fondo pluriennale vincolato**										
11. 1	Utilizzo del FPV	(Fondo pluriennale vincolato corrente e capitale iscritto in entrata del bilancio - Quota del fondo pluriennale vincolato non destinata ad essere utilizzata nel corso dell'esercizio e rinviata agli esercizi successivi) / Fondo pluriennale vincolato corrente e capitale iscritto in entrata nel bilancio (Per il FPV riferirsi ai valori riportati nell'allegato del bilancio di previsione concernente il FPV, totale delle colonne a) e c)	87,88	96,24	100,00	0,00	0,00	0,00	87,88	96,24	100,00
12	**Partite di giro e conto terzi**										
12. 1	Incidenza partite di giro e conto terzi in entrata	Totale stanziamenti di competenza per Entrate per conto terzi e partite di giro / Totale stanziamenti primi tre titoli delle entrate (al netto dell'anticipazione sanitaria erogata dalla Tesoreria dello Stato e dei movimenti riguardanti la GSA e i conti di tesoreria sanitari e non sanitari)	1,84	1,87	1,87						
12. 2	Incidenza partite di giro e conto terzi in uscita	Totale stanziamenti di competenza per Uscite per conto terzi e partite di giro / Totale stanziamenti di competenza del titolo I della spesa (al netto del rimborso dell'anticipazione sanitaria erogata dalla Tesoreria dello Stato e dei movimenti riguardanti la GSA e i conti di tesoreria sanitari e non sanitari)	1,88	1,91	1,91	0,00	0,00	0,00	9,95	11,49	12,35

(*) Al netto del disavanzo da debito autorizzato e non contratto

(1) Il Patrimonio netto è pari alla Lettera A) dell'ultimo stato patrimoniale passivo disponibile. In caso di Patrimonio netto negativo, l'indicatore non si calcola e si segnala che l'ente ha il patrimonio netto negativo. L'indicatore è elaborato a partire dal 2018, salvo per gli enti che hanno partecipato alla sperimentazione che lo elaborano a decorrere dal 2016. Le Autonomie speciali che adottano il DLgs 118/2011 dal 2016 elaborano l'indicatore a decorrere dal 2019.

(2) Il debito di finanziamento è pari alla Lettera D1 dell'ultimo stato patrimoniale passivo disponibile. L'indicatore è elaborato a partire dal 2018, salvo che per gli enti che hanno partecipato alla sperimentazione che lo elaborano a decorrere dal 2016. Le Autonomie speciali che adottano il DLgs 118/2011 dal 2016 elaborano l'indicatore a decorrere dal 2019.

(3) Indicatore da elaborare solo se la voce E dell'allegato a) al bilancio di previsione è negativo. Il disavanzo di amministrazione è pari all'importo della voce E. Ai fini dell'elaborazione dell' indicatore non si considera il disavanzo tecnico di cui all'articolo 3, comma 13, del DLgs 118/2011 e il disavanzo da debito autorizzato e non contratto

(4) La media dei tre esercizi precedenti è riferita agli ultimi tre consuntivi approvati o in caso di mancata approvazione degli ultimi consuntivi, ai dati di preconsuntivo. In caso di esercizio provvisorio èpossibile fare riferimento ai dati di preconsuntivo dell'esercizio precedente. Per gli enti che non hanno partecipato alla sperimentazione, nel 2016 sostituire la media con gli accertamenti del 2015 (dati stimati o, se disponibili, di preconsuntivo). Nel 2017 sostituire la media triennale con quella biennale (per il 2016 fare riferimento a dati stimati o, se disponibili, di preconsuntivo). Le Autonomie speciali che adottano il DLgs 118/2011 a decorrere dal 2016, elaborano l'indicatore adecorrere dal 2017.

(5) Da compilare solo se la voce E dell'allegato al bilancio concernenteil risultato di amministrazione presunto è positivo o pari a 0.

(6) La quota libera di parte corrente del risultato di amministrazione presunto è pari alla voce E riportata nell'allegato a) al bilancio di previsione. Il risultato di amministrazione presunto è pari alla lettera A riportata nell'allegato a) al bilancio di previsione.

(7) La quota libera in c/capitale del risultato di amministrazione presunto è pari alla voce D riportata nell'allegato a) al bilancio di previsione. Il risultato di amministrazione presunto è pari alla lettera A riportata nel predetto allegato a).

(8) La quota accantonata del risultato di amministrazione presunto è pari alla voce B riportata nell'allegato a) al bilancio di previsione.Il risultato di amministrazione presunto è pari alla lettera A riportatanel predetto allegato a).

(9) La quota vincolata del risultato di amministrazione presunto è pari alla voce C riportata nell'allegato a) al bilancio di previsione. risultato di amministrazione presunto è pari alla lettera A riportata nel predetto allegato a).

(10) Indicare al numeratore solo la quota del finanziamento destinata alla copertura di investimenti, e al denominatore escludere gli investimenti che, nell'esercizio, sono finanziati dal FPV.

REGIONE PUGLIA - SEZIONE BILANCIO E RAGIONERIA

Piano degli indicatori di bilancio

Bilancio di previsione esercizi 2022, 2023, 2024, approvato il

Indicatori analitici concernenti la composizione delle entrate e la capacità di riscossione

Titolo Tipologia	Denominazione	Composizione delle entrate (dati percentuali)				Percentuale riscossione entrate	
		Esercizio 2022: Previsioni competenza / totale previsioni competenza	Esercizio 2023: Previsioni competenza / totale previsioni competenza	Esercizio 2024: Previsioni competenza / totale previsioni competenza	Media accertamenti nei tre esercizi precedenti / Media totale accertamenti nei tre esercizi precedenti	Previsioni cassa esercizio 2022 / (previsioni competenza + residui) esercizio 2022	Media riscossioni nei tre esercizi precedenti / Media accertamenti nei tre esercizi precedenti
TITOLO 1	**Entrate correnti di natura tributaria, contributiva e perequativa**						
10101	Tipologia 101: Imposte tasse e proventi assimilati	5,08 %	5,37 %	5,42 %	5,03 %	100,00 %	60,23 %
10102	Tipologia 102: Tributi destinati al finanziamento della sanità	38,97 %	41,32 %	41,68 %	38,11 %	100,00 %	94,06 %
10103	Tipologia 103: Tributi devoluti e regolati alle autonomie speciali	0,00 %	0,00 %	0,00 %	0,00 %	0,00 %	0,00 %
10104	Tipologia 104: Compartecipazioni di tributi	2,72 %	2,89 %	2,91 %	2,88 %	100,00 %	92,87 %
10301	Tipologia 301: Fondi perequativi da Amministrazioni Centrali	2,67 %	2,84 %	2,86 %	2,65 %	100,00 %	100,00 %
10000	**Totale TITOLO 1 : Entrate correnti di natura tributaria, contributiva e perequativa**	**49,45 %**	**52,41 %**	**52,87 %**	**48,67 %**	**100,00 %**	**90,82 %**
TITOLO 2	**Trasferimenti correnti**						
20101	Tipologia 101: Trasferimenti correnti da Amministrazioni pubbliche	19,33 %	19,81 %	20,02 %	19,77 %	100,00 %	58,95 %
20102	Tipologia 102: Trasferimenti correnti da Famiglie	0,00 %	0,00 %	0,00 %	0,00 %	0,00 %	0,00 %
20103	Tipologia 103: Trasferimenti correnti da Imprese	0,98 %	1,03 %	1,04 %	0,85 %	100,00 %	96,02 %
20104	Tipologia 104: Trasferimenti correnti da Istituzioni Sociali Private	0,00 %	0,00 %	0,00 %	0,00 %	100,00 %	22,18 %
20105	Tipologia 105: Trasferimenti correnti dall'Unione Europea e dal Resto del Mondo	0,48 %	0,18 %	0,00 %	1,33 %	100,00 %	27,88 %
20000	**Totale TITOLO 2 : Trasferimenti correnti**	**20,79 %**	**21,02 %**	**21,06 %**	**21,95 %**	**100,00 %**	**58,52 %**
TITOLO 3	**Entrate extratributarie**						
30100	Tipologia 100: Vendita di beni e servizi e proventi derivanti dalla gestione dei beni	0,05 %	0,06 %	0,05 %	0,05 %	100,00 %	92,23 %
30200	Tipologia 200: Proventi derivanti dall'attività di controllo e repressione delle irregolarità e degli illeciti	0,03 %	0,03 %	0,03 %	0,03 %	100,00 %	96,79 %
30300	Tipologia 300: Interessi attivi	0,02 %	0,01 %	0,01 %	0,02 %	100,00 %	44,73 %
30400	Tipologia 400: Altre entrate da redditi da capitale	0,01 %	0,00 %	0,00 %	0,03 %	100,00 %	8,75 %
30500	Tipologia 500: Rimborsi e altre entrate correnti	1,10 %	1,16 %	1,17 %	0,75 %	100,00 %	61,32 %
30000	**Totale TITOLO 3 : Entrate extratributarie**	**1,19 %**	**1,26 %**	**1,26 %**	**0,88 %**	**100,00 %**	**61,83 %**
TITOLO 4	**Entrate in conto capitale**						
40100	Tipologia 100: Tributi in conto capitale	0,00 %	0,00 %	0,00 %	0,00 %	0,00 %	0,00 %
40200	Tipologia 200: Contributi agli investimenti	4,06 %	1,34 %	0,66 %	12,11 %	100,00 %	12,75 %
40300	Tipologia 300: Altri trasferimenti in conto capitale	0,03 %	0,03 %	0,03 %	0,20 %	100,00 %	65,77 %
40400	Tipologia 400: Entrate da alienazione di beni materiali e immateriali	0,05 %	0,08 %	0,08 %	0,03 %	100,00 %	80,05 %
40500	Tipologia 500: Altre entrate in conto capitale	0,01 %	0,01 %	0,01 %	0,01 %	100,00 %	21,98 %
40000	**Totale TITOLO 4 : Entrate in conto capitale**	**4,15 %**	**1,45 %**	**0,78 %**	**12,35 %**	**100,00 %**	**13,75 %**
TITOLO 5	**Entrate da riduzione di attività finanziarie**						
50100	Tipologia 100: Alienazione di attività finanziarie	0,00 %	0,00 %	0,00 %	0,00 %	0,00 %	0,00 %
50200	Tipologia 200: Riscossione di crediti di breve termine	0,04 %	0,08 %	0,05 %	0,02 %	100,00 %	7,22 %
50300	Tipologia 300: Riscossione crediti di medio-lungo termine	0,03 %	0,03 %	0,03 %	0,09 %	100,00 %	84,90 %
50400	Tipologia 400: Altre entrate per riduzione di attività finanziarie	10,45 %	11,08 %	11,18 %	6,46 %	100,00 %	60,69 %
50000	**Totale TITOLO 5 : Entrate da riduzione di attività finanziarie**	**10,52 %**	**11,20 %**	**11,26 %**	**6,57 %**	**100,00 %**	**60,89 %**
TITOLO 6	**Accensione prestiti**						
60100	Tipologia 100: Emissione di titoli obbligazionari	0,00 %	0,00 %	0,00 %	0,00 %	0,00 %	0,00 %
60200	Tipologia 200: Accensione Prestiti a breve termine	0,00 %	0,00 %	0,00 %	0,00 %	0,00 %	
60300	Tipologia 300: Accensione Mutui e altri finanziamenti a medio lungo termine	1,95 %	0,00 %	0,00 %	0,96 %	100,00 %	100,00 %
60400	Tipologia 400: Altre forme di indebitamento	0,00 %	0,00 %	0,00 %	0,00 %	0,00 %	0,00 %

REGIONE PUGLIA SEZIONE BILANCIO E RAGIONERIA

Allegato n. 1-b

Piano degli indicatori di bilancio

Bilancio di previsione esercizi 2022, 2023, 2024, approvato il

Indicatori analitici concernenti la composizione delle entrate e la capacità di riscossione

Titolo Tipologia	Denominazione	Composizione delle entrate (dati percentuali)				Percentuale riscossione entrate	
		Esercizio 2022: Previsioni competenza / totale previsioni competenza	Esercizio 2023: Previsioni competenza / totale previsioni competenza	Esercizio 2024: Previsioni competenza / totale previsioni competenza	Media accertamenti nei tre esercizi precedenti / Media totale accertamenti nei tre esercizi precedenti	Previsioni cassa esercizio 2022 / (previsioni competenza + residui) esercizio 2022	Media riscossioni nei tre esercizi precedenti / Media accertamenti nei tre esercizi precedenti
60000	**Totale TITOLO 6 : Accensione prestiti**	**1,95 %**	**0,00 %**	**0,00 %**	**0,96 %**	**100,00 %**	**100,00 %**
TITOLO 7	**Anticipazioni da istituto tesoriere/cassiere**						
70100	Tipologia 100: Anticipazioni da istituto tesoriere/cassiere	0,00 %	0,00 %	0,00 %	0,00 %	0,00 %	0,00 %
70000	**Totale TITOLO 7 : Anticipazioni da istituto tesoriere/cassiere**	**0,00 %**	**0,00 %**	**0,00 %**	**0,00 %**	**0,00 %**	**0,00 %**
TITOLO 9	**Entrate per conto terzi e partite di giro**						
90100	Tipologia 100: Entrate per partite di giro	11,69 %	12,40 %	12,51 %	8,55 %	100,00 %	99,61 %
90200	Tipologia 200: Entrate per conto terzi	0,25 %	0,26 %	0,26 %	0,08 %	100,00 %	99,10 %
90000	**Totale TITOLO 9 : Entrate per conto terzi e partite di giro**	**11,94 %**	**12,66 %**	**12,77 %**	**8,63 %**	**100,00 %**	**99,60 %**
TOTALE ENTRATE		**100,00 %**	**100,00 %**	**100,00 %**	**100,00 %**	**100,00 %**	**72,84 %**

REGIONE PUGLIA - SEZIONE BILANCIO E RAGIONERIA

Piano degli indicatori di bilancio

Bilancio di previsione esercizi 2022, 2023, 2024, approvato il

Indicatori analitici concernenti la composizione delle spese per missioni e programmi e la capacità dell'amministrazione di pagare i debiti negli esercizi di riferimento

MISSIONI E PROGRAMMI			BILANCIO DI PREVISIONE ESERCIZI 2022, 2023 E 2024 (dati percentuali)							MEDIA TRE RENDICONTI (O DI PRECONSUNTIVO DISPONIBILE) (dati percentuali)		
			ESERCIZIO 2022			ESERCIZIO 2023		ESERCIZIO 2024				
			Incidenza Missione/Programma: Previsioni stanziamento/ totale previsioni missioni	**di cui incidenza FPV:** Previsioni stanziamento FPV/ Previsione FPV totale	**Capacità di pagamento:** Previsioni cassa/ (previsioni competenza - FPV + residui)	**Incidenza Missione/Programma:** Previsioni stanziamento/ totale previsioni missioni	**di cui incidenza FPV:** Previsioni stanziamento FPV/ Previsione FPV totale	**Incidenza Missione/Programma:** Previsioni stanziamento/ totale previsioni missioni	**di cui incidenza FPV:** Previsioni stanziamento FPV/ Previsione FPV totale	**Incidenza Missione Programma:** Media (Impegni + FPV) /Media(Totale Impegni + Totale FPV)	**di cui incidenza FPV:** Media FPV / Media Totale FPV	**Capacità di pagamento:** Media (Pagam. c/comp + Pagam. c/residui) / Media (Impegni + residui definitivi)
Missione 1 Servizi istituzionali, generali e di gestione	1	Organi istituzionali	0,34 %	0,00 %	100,00 %	0,35 %	0,00 %	0,36 %	0,00 %	0,35 %	0,00 %	99,97 %
	2	Segreteria generale	0,01 %	0,00 %	100,00 %	0,01 %	0,00 %	0,01 %	0,00 %	0,01 %	0,00 %	90,35 %
	3	Gestione economica, finanziaria, programmazione, provveditorato	10,63 %	0,00 %	100,00 %	11,14 %	0,00 %	11,24 %	0,00 %	6,97 %	0,68 %	98,68 %
	4	Gestione delle entrate tributarie e servizi fiscali	0,12 %	0,00 %	100,00 %	0,12 %	0,00 %	0,12 %	0,00 %	0,13 %	0,00 %	82,28 %
	5	Gestione dei beni demaniali e patrimoniali	0,06 %	0,00 %	100,00 %	0,07 %	0,00 %	0,07 %	0,00 %	0,05 %	0,56 %	75,71 %
	6	Ufficio tecnico	0,10 %	0,00 %	100,00 %	0,10 %	0,00 %	0,10 %	0,00 %	0,11 %	0,00 %	82,37 %
	7	Elezioni e consultazioni popolari - Anagrafe e stato civile	0,00 %	0,00 %	100,00 %	0,00 %	0,00 %	0,00 %	0,00 %	0,03 %	0,00 %	93,46 %
	8	Statistica e sistemi informativi	0,03 %	0,00 %	100,00 %	0,03 %	0,00 %	0,03 %	0,00 %	0,03 %	0,00 %	71,82 %
	9	Assistenza tecnico-amministrativa agli enti locali	0,00 %	0,00 %	0,00 %	0,00 %	0,00 %	0,00 %	0,00 %	0,00 %	0,00 %	0,00 %
	10	Risorse umane	0,62 %	0,00 %	100,00 %	0,72 %	0,00 %	0,72 %	0,00 %	0,41 %	0,00 %	74,97 %
	11	Altri servizi generali	0,66 %	0,00 %	100,00 %	0,53 %	0,00 %	0,53 %	0,00 %	0,10 %	0,08 %	73,14 %
	12	Politica regionale unitaria per i servizi istituzionali, generali e di gestione	0,31 %	0,00 %	100,00 %	0,28 %	0,00 %	0,18 %	0,00 %	0,32 %	0,00 %	53,48 %
	Totale MISSIONE 01 : Servizi istituzionali, generali e di gestione		12,89 %	0,00 %	100,00 %	13,35 %	0,00 %	13,35 %	0,00 %	8,52 %	1,32 %	93,79 %
Missione 2 Giustizia	1	Uffici giudiziari	0,00 %	0,00 %	0,00 %	0,00 %	0,00 %	0,00 %	0,00 %	0,00 %	0,00 %	0,00 %

REGIONE PUGLIA SEZIONE BILANCIO E RAGIONERIA

Allegato n. 1-c

Piano degli indicatori di bilancio

Bilancio di previsione esercizi 2022, 2023, 2024, approvato il

Indicatori analitici concernenti la composizione delle spese per missioni e programmi e la capacità dell'amministrazione di pagare i debiti negli esercizi di riferimento

MISSIONI E PROGRAMMI			BILANCIO DI PREVISIONE ESERCIZI 2022, 2023 E 2024 (dati percentuali)							MEDIA TRE RENDICONTI (O DI PRECONSUNTIVO DISPONIBILE) (dati percentuali)		
			ESERCIZIO 2022			ESERCIZIO 2023		ESERCIZIO 2024				
			Incidenza Missione/Programma: Previsioni stanziamento/ totale previsioni missioni	**di cui incidenza FPV:** Previsioni stanziamento FPV/ Previsione FPV totale	**Capacità di pagamento:** Previsioni cassa/ (previsioni competenza - FPV + residui)	**Incidenza Missione/Programma:** Previsioni stanziamento/ totale previsioni missioni	**di cui incidenza FPV:** Previsioni stanziamento FPV/ Previsione FPV totale	**Incidenza Missione/Programma:** Previsioni stanziamento/ totale previsioni missioni	**di cui incidenza FPV:** Previsioni stanziamento FPV/ Previsione FPV totale	**Incidenza Missione Programma:** Media (Impegni + FPV) /Media(Totale Impegni + Totale FPV)	**di cui incidenza FPV:** Media FPV / Media Totale FPV	**Capacità di pagamento:** Media (Pagam. c/comp + Pagam. c/residui) / Media (Impegni + residui definitivi)
	2	Casa circondariale e altri servizi	0,00 %	0,00 %	0,00 %	0,00 %	0,00 %	0,00 %	0,00 %	0,00 %	0,00 %	0,00 %
	3	Politica regionale unitaria per la giustizia	0,00 %	0,00 %	0,00 %	0,00 %	0,00 %	0,00 %	0,00 %	0,00 %	0,00 %	0,00 %
	Totale MISSIONE 02 : Giustizia		0,00 %	0,00 %	0,00 %	0,00 %	0,00 %	0,00 %	0,00 %	0,00 %	0,00 %	0,00 %
Missione 3 Ordine pubblico e sicurezza	1	Polizia locale e amministrativa	0,00 %	0,00 %	100,00 %	0,00 %	0,00 %	0,00 %	0,00 %	0,00 %	0,00 %	13,64 %
	2	Sistema integrato di sicurezza urbana	0,00 %	0,00 %	100,00 %	0,00 %	0,00 %	0,00 %	0,00 %	0,00 %	0,00 %	0,00 %
	3	Politica regionale unitaria per l'ordine pubblico e la sicurezza	0,00 %	0,00 %	100,00 %	0,00 %	0,00 %	0,00 %	0,00 %	0,01 %	0,00 %	63,96 %
	Totale MISSIONE 03 : Ordine pubblico e sicurezza		0,00 %	0,00 %	100,00 %	0,00 %	0,00 %	0,00 %	0,00 %	0,01 %	0,00 %	49,88 %
Missione 4 Istruzione e diritto allo studio	1	Istruzione prescolastica	0,01 %	0,00 %	100,00 %	0,01 %	0,00 %	0,01 %	0,00 %	0,01 %	0,00 %	96,04 %
	2	Altri ordini di istruzione non universitaria	0,01 %	0,00 %	100,00 %	0,01 %	0,00 %	0,01 %	0,00 %	0,01 %	0,00 %	74,16 %
	3	Edilizia scolastica	0,00 %	0,00 %	100,00 %	0,00 %	0,00 %	0,00 %	0,00 %	0,00 %	0,00 %	9,23 %
	4	Istruzione universitaria	0,05 %	0,00 %	100,00 %	0,07 %	0,00 %	0,07 %	0,00 %	0,01 %	0,00 %	27,65 %
	5	Istruzione tecnica superiore	0,00 %	0,00 %	100,00 %	0,00 %	0,00 %	0,00 %	0,00 %	0,00 %	0,00 %	53,54 %
	6	Servizi ausiliari all'istruzione	0,00 %	0,00 %	100,00 %	0,00 %	0,00 %	0,00 %	0,00 %	0,00 %	0,00 %	52,50 %
	7	Diritto allo studio	0,17 %	0,00 %	100,00 %	0,18 %	0,00 %	0,18 %	0,00 %	0,26 %	0,00 %	94,42 %
	8	Politica regionale unitaria per l'istruzione e il diritto allo studio	0,07 %	0,00 %	100,00 %	0,00 %	0,00 %	0,00 %	0,00 %	0,52 %	0,00 %	14,25 %

REGIONE PUGLIA SEZIONE BILANCIO E RAGIONERIA

Piano degli indicatori di bilancio

Bilancio di previsione esercizi 2022, 2023, 2024, approvato il

Indicatori analitici concernenti la composizione delle spese per missioni e programmi e la capacità dell'amministrazione di pagare i debiti negli esercizi di riferimento

MISSIONI E PROGRAMMI			BILANCIO DI PREVISIONE ESERCIZI 2022, 2023 E 2024 (dati percentuali)							MEDIA TRE RENDICONTI (O DI PRECONSUNTIVO DISPONIBILE) (dati percentuali)		
			ESERCIZIO 2022			ESERCIZIO 2023		ESERCIZIO 2024				
			Incidenza Missione/Programma: Previsioni stanziamento/ totale previsioni missioni	**di cui incidenza FPV:** Previsioni stanziamento FPV/ Previsione FPV totale	**Capacità di pagamento:** Previsioni cassa/ (previsioni competenza - FPV + residui)	**Incidenza Missione/Programma:** Previsioni stanziamento/ totale previsioni missioni	**di cui incidenza FPV:** Previsioni stanziamento FPV/ Previsione FPV totale	**Incidenza Missione/Programma:** Previsioni stanziamento/ totale previsioni missioni	**di cui incidenza FPV:** Previsioni stanziamento FPV/ Previsione FPV totale	**Incidenza Missione Programma:** Media (Impegni + FPV) /Media(Totale Impegni + Totale FPV)	**di cui incidenza FPV:** Media FPV / Media Totale FPV	**Capacità di pagamento:** Media (Pagam. c/comp + Pagam. c/residui) / Media (Impegni + residui definitivi)
	Totale MISSIONE 04 : Istruzione e diritto allo studio		0,32 %	0,00 %	100,00 %	0,27 %	0,00 %	0,28 %	0,00 %	0,82 %	0,00 %	30,16 %
Missione 5 Tutela e valorizzazione dei beni e delle attività culturali	1	Valorizzazione dei beni di interesse storico	0,04 %	0,00 %	100,00 %	0,04 %	0,00 %	0,03 %	0,00 %	0,04 %	0,00 %	32,96 %
	2	Attività culturali e interventi diversi nel settore culturale	0,12 %	0,00 %	100,00 %	0,11 %	0,00 %	0,12 %	0,00 %	0,15 %	0,00 %	63,57 %
	3	Politica regionale unitaria per la tutela dei beni e delle attività culturali	0,11 %	0,00 %	100,00 %	0,01 %	0,00 %	0,01 %	0,00 %	0,60 %	0,00 %	27,94 %
	Totale MISSIONE 05 : Tutela e valorizzazione dei beni e delle attività culturali		0,26 %	0,00 %	100,00 %	0,16 %	0,00 %	0,16 %	0,00 %	0,80 %	0,00 %	32,78 %
Missione 6 Politiche giovanili, sport e tempo libero	1	Sport e tempo libero	0,05 %	7,86 %	100,00 %	0,05 %	100,00 %	0,06 %	0,00 %	0,04 %	0,03 %	27,36 %
	2	Giovani	0,01 %	0,00 %	100,00 %	0,01 %	0,00 %	0,01 %	0,00 %	0,01 %	0,41 %	51,50 %
	3	Politica regionale unitaria per i giovani, lo sport e il tempo libero	0,00 %	0,00 %	100,00 %	0,00 %	0,00 %	0,00 %	0,00 %	0,02 %	0,00 %	7,72 %
	Totale MISSIONE 06 : Politiche giovanili, sport e tempo libero		0,06 %	7,86 %	100,00 %	0,06 %	100,00 %	0,07 %	0,00 %	0,08 %	0,45 %	24,13 %
Missione 7 Turismo	1	Sviluppo e la valorizzazione del turismo	0,06 %	0,00 %	100,00 %	0,06 %	0,00 %	0,06 %	0,00 %	0,20 %	0,00 %	30,51 %
	2	Politica regionale unitaria per il turismo	0,01 %	0,00 %	100,00 %	0,01 %	0,00 %	0,00 %	0,00 %	0,30 %	0,00 %	48,08 %
	Totale MISSIONE 07 : Turismo		0,07 %	0,00 %	100,00 %	0,07 %	0,00 %	0,06 %	0,00 %	0,49 %	0,00 %	43,00 %

REGIONE PUGLIA SEZIONE BILANCIO E RAGIONERIA

Allegato n. 1-c

Piano degli indicatori di bilancio

Bilancio di previsione esercizi 2022, 2023, 2024, approvato il

Indicatori analitici concernenti la composizione delle spese per missioni e programmi e la capacità dell'amministrazione di pagare i debiti negli esercizi di riferimento

MISSIONI E PROGRAMMI			BILANCIO DI PREVISIONE ESERCIZI 2022, 2023 E 2024 (dati percentuali)							MEDIA TRE RENDICONTI (O DI PRECONSUNTIVO DISPONIBILE) (dati percentuali)		
			ESERCIZIO 2022			ESERCIZIO 2023		ESERCIZIO 2024				
			Incidenza Missione/Programma: Previsioni stanziamento/ totale previsioni missioni	**di cui incidenza FPV:** Previsioni stanziamento FPV/ Previsione FPV totale	**Capacità di pagamento:** Previsioni cassa/ (previsioni competenza - FPV + residui)	**Incidenza Missione/Programma:** Previsioni stanziamento/ totale previsioni missioni	**di cui incidenza FPV:** Previsioni stanziamento FPV/ Previsione FPV totale	**Incidenza Missione/Programma:** Previsioni stanziamento/ totale previsioni missioni	**di cui incidenza FPV:** Previsioni stanziamento FPV/ Previsione FPV totale	**Incidenza Missione Programma:** Media (Impegni + FPV) /Media(Totale Impegni + Totale FPV)	**di cui incidenza FPV:** Media FPV / Media Totale FPV	**Capacità di pagamento:** Media (Pagam. c/comp + Pagam. c/residui) / Media (Impegni + residui definitivi)
Missione 8 Assetto del territorio ed edilizia abitativa	1	Urbanistica e assetto del territorio	0,06 %	0,00 %	100,00 %	0,06 %	0,00 %	0,06 %	0,00 %	0,08 %	0,14 %	37,32 %
	2	Edilizia residenziale pubblica e locale e piani di edilizia economico-popolare	0,27 %	84,96 %	100,00 %	0,22 %	0,00 %	0,22 %	0,00 %	0,43 %	21,08 %	21,69 %
	3	Politica regionale unitaria per l'assetto del territorio e l'edilizia abitativa	0,15 %	0,00 %	100,00 %	0,03 %	0,00 %	0,00 %	0,00 %	0,83 %	15,55 %	6,83 %
	Totale MISSIONE 08 : Assetto del territorio ed edilizia abitativa		0,48 %	84,96 %	100,00 %	0,31 %	0,00 %	0,28 %	0,00 %	1,33 %	36,77 %	12,02 %
Missione 9 Sviluppo sostenibile e tutela del territorio e dell'ambiente	1	Difesa del suolo	0,05 %	0,00 %	100,00 %	0,06 %	0,00 %	0,06 %	0,00 %	0,37 %	20,32 %	11,62 %
	2	Tutela, valorizzazione e recupero ambientale	0,01 %	0,00 %	100,00 %	0,01 %	0,00 %	0,01 %	0,00 %	0,01 %	0,13 %	47,45 %
	3	Rifiuti	0,01 %	0,00 %	100,00 %	0,01 %	0,00 %	0,01 %	0,00 %	0,05 %	0,00 %	22,21 %
	4	Servizio idrico integrato	0,04 %	0,00 %	100,00 %	0,05 %	0,00 %	0,05 %	0,00 %	0,03 %	0,13 %	12,92 %
	5	Aree protette, parchi naturali, protezione naturalistica e forestazione	0,05 %	0,00 %	100,00 %	0,05 %	0,00 %	0,05 %	0,00 %	0,09 %	1,22 %	44,45 %
	6	Tutela e valorizzazione delle risorse idriche	0,00 %	0,00 %	100,00 %	0,00 %	0,00 %	0,00 %	0,00 %	0,11 %	4,35 %	12,86 %
	7	Sviluppo sostenibile territorio montano piccoli Comuni	0,00 %	0,00 %	0,00 %	0,00 %	0,00 %	0,00 %	0,00 %	0,00 %	0,00 %	0,00 %
	8	Qualità dell'aria e riduzione dell'inquinamento	0,22 %	0,00 %	100,00 %	0,18 %	0,00 %	0,18 %	0,00 %	0,27 %	0,06 %	

REGIONE PUGLIA SEZIONE BILANCIO E RAGIONERIA

Piano degli indicatori di bilancio

Bilancio di previsione esercizi 2022, 2023, 2024, approvato il

Indicatori analitici concernenti la composizione delle spese per missioni e programmi e la capacità dell'amministrazione di pagare i debiti negli esercizi di riferimento

MISSIONI E PROGRAMMI			BILANCIO DI PREVISIONE ESERCIZI 2022, 2023 E 2024 (dati percentuali)							MEDIA TRE RENDICONTI (O DI PRECONSUNTIVO DISPONIBILE) (dati percentuali)		
			ESERCIZIO 2022			ESERCIZIO 2023		ESERCIZIO 2024				
			Incidenza Missione/Programma: Previsioni stanziamento/ totale previsioni missioni	**di cui incidenza FPV:** Previsioni stanziamento FPV/ Previsione FPV totale	**Capacità di pagamento:** Previsioni cassa/ (previsioni competenza - FPV + residui)	**Incidenza Missione/Programma:** Previsioni stanziamento/ totale previsioni missioni	**di cui incidenza FPV:** Previsioni stanziamento FPV/ Previsione FPV totale	**Incidenza Missione/Programma:** Previsioni stanziamento/ totale previsioni missioni	**di cui incidenza FPV:** Previsioni stanziamento FPV/ Previsione FPV totale	**Incidenza Missione Programma:** Media (Impegni + FPV) /Media(Totale Impegni + Totale FPV)	**di cui incidenza FPV:** Media FPV / Media Totale FPV	**Capacità di pagamento:** Media (Pagam. c/comp + Pagam. c/residui) / Media (Impegni + residui definitivi)
	9	Politica regionale unitaria per lo sviluppo sostenibile e la tutela del territorio e l'ambiente	0,55 %	0,00 %	100,00 %	0,15 %	0,00 %	0,08 %	0,00 %	2,56 %	20,36 %	14,45 %
	Totale MISSIONE 09 : Sviluppo sostenibile e tutela del territorio e dell'ambiente		0,95 %	0,00 %	100,00 %	0,51 %	0,00 %	0,44 %	0,00 %	3,49 %	46,57 %	15,44 %
Missione 10 Trasporti e diritto alla mobilità	1	Trasporto ferroviario	2,64 %	0,00 %	100,00 %	2,04 %	0,00 %	2,03 %	0,00 %	2,39 %	0,20 %	77,80 %
	2	Trasporto pubblico locale	1,43 %	0,00 %	100,00 %	1,82 %	0,00 %	1,80 %	0,00 %	1,31 %	0,30 %	97,64 %
	3	Trasporto per vie d'acqua	0,02 %	0,00 %	100,00 %	0,02 %	0,00 %	0,02 %	0,00 %	0,02 %	0,02 %	13,51 %
	4	Altre modalità di trasporto	0,02 %	0,00 %	100,00 %	0,02 %	0,00 %	0,02 %	0,00 %	0,02 %	0,00 %	24,74 %
	5	Viabilità e infrastrutture stradali	0,05 %	0,00 %	100,00 %	0,03 %	0,00 %	0,02 %	0,00 %	0,47 %	1,09 %	8,77 %
	6	Politica regionale unitaria per i trasporti e il diritto alla mobilità	1,26 %	0,00 %	100,00 %	0,22 %	0,00 %	0,04 %	0,00 %	2,13 %	2,60 %	24,70 %
	Totale MISSIONE 10 : Trasporti e diritto alla mobilità		5,42 %	0,00 %	100,00 %	4,16 %	0,00 %	3,94 %	0,00 %	6,34 %	4,21 %	45,10 %
Missione 11 Soccorso civile	1	Sistema di protezione civile	0,14 %	0,00 %	100,00 %	0,14 %	0,00 %	0,13 %	0,00 %	0,19 %	0,13 %	72,49 %
	2	Interventi a seguito di calamità naturali	0,05 %	0,00 %	100,00 %	0,06 %	0,00 %	0,06 %	0,00 %	0,07 %	0,06 %	19,84 %
	3	Politica regionale unitaria per il soccorso e la protezione civile	0,00 %	0,00 %	100,00 %	0,00 %	0,00 %	0,00 %	0,00 %	0,00 %	0,00 %	114,00 %
	Totale MISSIONE 11 : Soccorso civile		0,19 %	0,00 %	100,00 %	0,19 %	0,00 %	0,19 %	0,00 %	0,25 %	0,19 %	

REGIONE PUGLIA SEZIONE BILANCIO E RAGIONERIA

Allegato n. 1-c

Piano degli indicatori di bilancio

Bilancio di previsione esercizi 2022, 2023, 2024, approvato il

Indicatori analitici concernenti la composizione delle spese per missioni e programmi e la capacità dell'amministrazione di pagare i debiti negli esercizi di riferimento

MISSIONI E PROGRAMMI			BILANCIO DI PREVISIONE ESERCIZI 2022, 2023 E 2024 (dati percentuali)							MEDIA TRE RENDICONTI (O DI PRECONSUNTIVO DISPONIBILE) (dati percentuali)		
			ESERCIZIO 2022			ESERCIZIO 2023		ESERCIZIO 2024				
			Incidenza Missione/Programma: Previsioni stanziamento/ totale previsioni missioni	**di cui incidenza FPV:** Previsioni stanziamento FPV/ Previsione FPV totale	**Capacità di pagamento:** Previsioni cassa/ (previsioni competenza - FPV + residui)	**Incidenza Missione/Programma:** Previsioni stanziamento/ totale previsioni missioni	**di cui incidenza FPV:** Previsioni stanziamento FPV/ Previsione FPV totale	**Incidenza Missione/Programma:** Previsioni stanziamento/ totale previsioni missioni	**di cui incidenza FPV:** Previsioni stanziamento FPV/ Previsione FPV totale	**Incidenza Missione Programma:** Media (Impegni + FPV) /Media(Totale Impegni + Totale FPV)	**di cui incidenza FPV:** Media FPV / Media Totale FPV	**Capacità di pagamento:** Media (Pagam. c/comp + Pagam. c/residui) / Media (Impegni + residui definitivi)
Missione 12 Diritti sociali, politiche sociali e famiglia	1	Interventi per l'infanzia e i minori e per asili nido	0,03 %	0,00 %	100,00 %	0,03 %	0,00 %	0,03 %	0,00 %	0,11 %	0,00 %	46,33 %
	2	Interventi per la disabilità	0,20 %	0,00 %	100,00 %	0,21 %	0,00 %	0,17 %	0,00 %	0,13 %	0,00 %	71,69 %
	3	Interventi per gli anziani	0,43 %	0,00 %	100,00 %	0,45 %	0,00 %	0,18 %	0,00 %	0,57 %	0,00 %	82,88 %
	4	Interventi per i soggetti a rischio di esclusione sociale	0,26 %	0,00 %	100,00 %	0,26 %	0,00 %	0,07 %	0,00 %	0,49 %	0,06 %	80,93 %
	5	Interventi per le famiglie	0,05 %	0,00 %	100,00 %	0,05 %	0,00 %	0,05 %	0,00 %	0,09 %	0,00 %	45,67 %
	6	Interventi per il diritto alla casa	0,01 %	0,00 %	100,00 %	0,01 %	0,00 %	0,01 %	0,00 %	0,13 %	0,13 %	92,79 %
	7	Programmazione e governo della rete dei servizi sociosanitari e sociali	0,02 %	4,61 %	100,00 %	0,02 %	0,00 %	0,00 %	0,00 %	0,01 %	0,03 %	61,99 %
	8	Cooperazione e associazionismo	0,01 %	2,56 %	100,00 %	0,01 %	0,00 %	0,01 %	0,00 %	0,01 %	0,01 %	57,21 %
	9	Servizio necroscopico e cimiteriale	0,00 %	0,00 %	0,00 %	0,00 %	0,00 %	0,00 %	0,00 %	0,00 %	0,00 %	0,00 %
	10	Politica regionale unitaria per i diritti sociali e la famiglia	0,35 %	0,00 %	100,00 %	0,15 %	0,00 %	0,15 %	0,00 %	0,80 %	0,00 %	29,35 %
	Totale MISSIONE 12 : Diritti sociali, politiche sociali e famiglia		1,34 %	7,18 %	100,00 %	1,18 %	0,00 %	0,67 %	0,00 %	2,34 %	0,24 %	55,03 %
Missione 13 Tutela della salute	1	Servizio sanitario regionale - finanziamento ordinario corrente per la garanzia dei LEA	55,34 %	0,00 %	100,00 %	58,72 %	0,00 %	60,01 %	0,00 %	55,15 %	0,00 %	97,60 %

REGIONE PUGLIA SEZIONE BILANCIO E RAGIONERIA

Piano degli indicatori di bilancio

Bilancio di previsione esercizi 2022, 2023, 2024, approvato il

Indicatori analitici concernenti la composizione delle spese per missioni e programmi e la capacità dell'amministrazione di pagare i debiti negli esercizi di riferimento

MISSIONI E PROGRAMMI			BILANCIO DI PREVISIONE ESERCIZI 2022, 2023 E 2024 (dati percentuali)							MEDIA TRE RENDICONTI (O DI PRECONSUNTIVO DISPONIBILE) (dati percentuali)		
			ESERCIZIO 2022			ESERCIZIO 2023		ESERCIZIO 2024				
			Incidenza Missione/Programma: Previsioni stanziamento/ totale previsioni missioni	**di cui incidenza FPV:** Previsioni stanziamento FPV/ Previsione FPV totale	**Capacità di pagamento:** Previsioni cassa/ (previsioni competenza - FPV + residui)	**Incidenza Missione/Programma:** Previsioni stanziamento/ totale previsioni missioni	**di cui incidenza FPV:** Previsioni stanziamento FPV/ Previsione FPV totale	**Incidenza Missione/Programma:** Previsioni stanziamento/ totale previsioni missioni	**di cui incidenza FPV:** Previsioni stanziamento FPV/ Previsione FPV totale	**Incidenza Missione Programma:** Media (Impegni + FPV) /Media(Totale Impegni + Totale FPV)	**di cui incidenza FPV:** Media FPV / Media Totale FPV	**Capacità di pagamento:** Media (Pagam. c/comp + Pagam. c/residui) / Media (Impegni + residui definitivi)
	2	Servizio sanitario regionale - finanziamento aggiuntivo corrente per livelli di assistenza superiori ai LEA	0,00 %	0,00 %	100,00 %	0,00 %	0,00 %	0,00 %	0,00 %	0,04 %	0,00 %	33,73 %
	3	Servizio sanitario regionale - finanziamento aggiuntivo corrente per la copertura dello squilibrio di bilancio corrente	0,00 %	0,00 %	0,00 %	0,00 %	0,00 %	0,00 %	0,00 %	0,00 %	0,00 %	0,00 %
	4	Servizio sanitario regionale - ripiano di disavanzi sanitari relativi ad esercizi pregressi	0,28 %	0,00 %	100,00 %	0,29 %	0,00 %	0,29 %	0,00 %	0,28 %	0,00 %	94,83 %
	5	Servizio sanitario regionale - investimenti sanitari	0,22 %	0,00 %	100,00 %	0,06 %	0,00 %	0,12 %	0,00 %	0,21 %	0,00 %	20,67 %
	6	Servizio sanitario regionale - restituzione maggiori gettiti SSN	0,00 %	0,00 %	0,00 %	0,00 %	0,00 %	0,00 %	0,00 %	0,00 %	0,00 %	0,00 %
	7	Ulteriori spese in materia sanitaria	0,03 %	0,00 %	100,00 %	0,03 %	0,00 %	0,03 %	0,00 %	0,02 %	0,00 %	39,61 %
	8	Politica regionale unitaria per la tutela della salute	0,18 %	0,00 %	100,00 %	0,17 %	0,00 %	0,01 %	0,00 %	0,43 %	0,00 %	6,21 %
	Totale MISSIONE 13 : Tutela della salute		56,04 %	0,00 %	100,00 %	59,27 %	0,00 %	60,46 %	0,00 %	56,13 %	0,00 %	87,79 %
Missione 14 Sviluppo economico e competitività	1	Industria, PMI e Artigianato	0,02 %	0,00 %	100,00 %	0,02 %	0,00 %	0,02 %	0,00 %	0,19 %	0,00 %	54,35 %
	2	Commercio - reti distributive - tutela dei consumatori	0,03 %	0,00 %	100,00 %	0,03 %	0,00 %	0,03 %	0,00 %	0,06 %	0,00 %	43,78 %

REGIONE PUGLIA SEZIONE BILANCIO E RAGIONERIA

Allegato n. 1-c

Piano degli indicatori di bilancio

Bilancio di previsione esercizi 2022, 2023, 2024, approvato il

Indicatori analitici concernenti la composizione delle spese per missioni e programmi e la capacità dell'amministrazione di pagare i debiti negli esercizi di riferimento

MISSIONI E PROGRAMMI			BILANCIO DI PREVISIONE ESERCIZI 2022, 2023 E 2024 (dati percentuali)							MEDIA TRE RENDICONTI (O DI PRECONSUNTIVO DISPONIBILE) (dati percentuali)		
			ESERCIZIO 2022			ESERCIZIO 2023		ESERCIZIO 2024				
			Incidenza Missione/Programma: Previsioni stanziamento/ totale previsioni missioni	**di cui incidenza FPV:** Previsioni stanziamento FPV/ Previsione FPV totale	**Capacità di pagamento:** Previsioni cassa/ (previsioni competenza - FPV + residui)	**Incidenza Missione/Programma:** Previsioni stanziamento/ totale previsioni missioni	**di cui incidenza FPV:** Previsioni stanziamento FPV/ Previsione FPV totale	**Incidenza Missione/Programma:** Previsioni stanziamento/ totale previsioni missioni	**di cui incidenza FPV:** Previsioni stanziamento FPV/ Previsione FPV totale	**Incidenza Missione Programma:** Media (Impegni + FPV) /Media(Totale Impegni + Totale FPV)	**di cui incidenza FPV:** Media FPV / Media Totale FPV	**Capacità di pagamento:** Media (Pagam. c/comp + Pagam. c/residui) / Media (Impegni + residui definitivi)
	3	Ricerca e innovazione	0,05 %	0,00 %	100,00 %	0,05 %	0,00 %	0,01 %	0,00 %	0,04 %	0,00 %	70,55 %
	4	Reti e altri servizi di pubblica utilità	0,00 %	0,00 %	100,00 %	0,00 %	0,00 %	0,00 %	0,00 %	0,00 %	0,00 %	0,00 %
	5	Politica regionale unitaria per lo sviluppo economico e la competitività	0,88 %	0,00 %	100,00 %	0,35 %	0,00 %	0,01 %	0,00 %	4,89 %	1,37 %	42,51 %
	Totale MISSIONE 14 : Sviluppo economico e competitività		0,97 %	0,00 %	100,00 %	0,45 %	0,00 %	0,06 %	0,00 %	5,18 %	1,37 %	42,96 %
Missione 15 Politiche per il lavoro e la formazione professionale	1	Servizi per lo sviluppo del mercato del lavoro	0,91 %	0,00 %	100,00 %	0,15 %	0,00 %	0,15 %	0,00 %	0,25 %	0,00 %	86,46 %
	2	Formazione professionale	0,05 %	0,00 %	100,00 %	0,01 %	0,00 %	0,01 %	0,00 %	0,12 %	0,00 %	22,73 %
	3	Sostegno all'occupazione	0,06 %	0,00 %	100,00 %	0,04 %	0,00 %	0,02 %	0,00 %	0,07 %	0,87 %	40,38 %
	4	Politica regionale unitaria per il lavoro e la formazione professionale	0,44 %	0,00 %	100,00 %	0,16 %	0,00 %	0,08 %	0,00 %	1,48 %	0,48 %	47,16 %
	Totale MISSIONE 15 : Politiche per il lavoro e la formazione professionale		1,46 %	0,00 %	100,00 %	0,35 %	0,00 %	0,25 %	0,00 %	1,92 %	1,36 %	48,40 %
Missione 16 Agricoltura, politiche agroalimentari e pesca	1	Sviluppo del settore agricolo e del sistema agroalimentare	0,58 %	0,00 %	100,00 %	0,46 %	0,00 %	0,46 %	0,00 %	0,89 %	2,17 %	85,17 %
	2	Caccia e pesca	0,03 %	0,00 %	100,00 %	0,03 %	0,00 %	0,03 %	0,00 %	0,02 %	0,00 %	56,36 %
	3	Politica regionale unitaria per l'agricoltura, i sistemi agroalimentari, la caccia e la pesca	0,10 %	0,00 %	100,00 %	0,21 %	0,00 %	0,18 %	0,00 %	0,34 %	0,00 %	56,63 %

REGIONE PUGLIA SEZIONE BILANCIO E RAGIONERIA

Piano degli indicatori di bilancio

Bilancio di previsione esercizi 2022, 2023, 2024, approvato il

Indicatori analitici concernenti la composizione delle spese per missioni e programmi e la capacità dell'amministrazione di pagare i debiti negli esercizi di riferimento

MISSIONI E PROGRAMMI			BILANCIO DI PREVISIONE ESERCIZI 2022, 2023 E 2024 (dati percentuali)							MEDIA TRE RENDICONTI (O DI PRECONSUNTIVO DISPONIBILE) (dati percentuali)		
			ESERCIZIO 2022			ESERCIZIO 2023		ESERCIZIO 2024				
			Incidenza Missione/Programma: Previsioni stanziamento/ totale previsioni missioni	**di cui incidenza FPV:** Previsioni stanziamento FPV/ Previsione FPV totale	**Capacità di pagamento:** Previsioni cassa/ (previsioni competenza - FPV + residui)	**Incidenza Missione/Programma:** Previsioni stanziamento/ totale previsioni missioni	**di cui incidenza FPV:** Previsioni stanziamento FPV/ Previsione FPV totale	**Incidenza Missione/Programma:** Previsioni stanziamento/ totale previsioni missioni	**di cui incidenza FPV:** Previsioni stanziamento FPV/ Previsione FPV totale	**Incidenza Missione Programma:** Media (Impegni + FPV) /Media(Totale Impegni + Totale FPV)	**di cui incidenza FPV:** Media FPV / Media Totale FPV	**Capacità di pagamento:** Media (Pagam. c/comp + Pagam. c/residui) / Media (Impegni + residui definitivi)
	Totale MISSIONE 16 : Agricoltura, politiche agroalimentari e pesca		0,71 %	0,00 %	100,00 %	0,71 %	0,00 %	0,67 %	0,00 %	1,25 %	2,17 %	75,65 %
Missione 17 Energia e diversificazione delle fonti energetiche	1	Fonti energetiche	0,02 %	0,00 %	100,00 %	0,03 %	0,00 %	0,03 %	0,00 %	0,02 %	0,45 %	11,21 %
	2	Politica regionale unitaria per l'energia e la diversificazione delle fonti energetiche	0,04 %	0,00 %	100,00 %	0,02 %	0,00 %	0,00 %	0,00 %	0,81 %	4,15 %	12,30 %
	Totale MISSIONE 17 : Energia e diversificazione delle fonti energetiche		0,06 %	0,00 %	100,00 %	0,05 %	0,00 %	0,03 %	0,00 %	0,84 %	4,60 %	12,14 %
Missione 18 Relazioni con le altre autonomie territoriali e locali	1	Relazioni finanziarie con le altre autonomie territoriali	0,06 %	0,00 %	100,00 %	0,05 %	0,00 %	0,05 %	0,00 %	0,11 %	0,00 %	34,27 %
	2	Politica regionale unitaria per le relazioni finanziarie con le altre autonomie territoriali	0,00 %	0,00 %	0,00 %	0,00 %	0,00 %	0,00 %	0,00 %	0,00 %	0,00 %	0,00 %
	Totale MISSIONE 18 : Relazioni con le altre autonomie territoriali e locali		0,06 %	0,00 %	100,00 %	0,05 %	0,00 %	0,05 %	0,00 %	0,11 %	0,00 %	34,27 %
Missione 19 Relazioni internazionali	1	Relazioni internazionali e Cooperazione allo sviluppo	0,01 %	0,00 %	100,00 %	0,01 %	0,00 %	0,01 %	0,00 %	0,00 %	0,00 %	48,45 %
	2	Cooperazione territoriale	0,18 %	0,00 %	100,00 %	0,08 %	0,00 %	0,00 %	0,00 %	0,24 %	0,75 %	30,75 %
	Totale MISSIONE 19 : Relazioni internazionali		0,19 %	0,00 %	100,00 %	0,09 %	0,00 %	0,01 %	0,00 %	0,25 %	0,75 %	31,06 %
Missione 20 Fondi e accantonamenti	1	Fondo di riserva	1,00 %	0,00 %	100,00 %	1,07 %	0,00 %	1,08 %	0,00 %	0,00 %	0,00 %	0,00 %

REGIONE PUGLIA SEZIONE BILANCIO E RAGIONERIA

Allegato n. 1-c

Piano degli indicatori di bilancio

Bilancio di previsione esercizi 2022, 2023, 2024, approvato il

Indicatori analitici concernenti la composizione delle spese per missioni e programmi e la capacità dell'amministrazione di pagare i debiti negli esercizi di riferimento

MISSIONI E PROGRAMMI			BILANCIO DI PREVISIONE ESERCIZI 2022, 2023 E 2024 (dati percentuali)							MEDIA TRE RENDICONTI (O DI PRECONSUNTIVO DISPONIBILE) (dati percentuali)		
			ESERCIZIO 2022			ESERCIZIO 2023		ESERCIZIO 2024				
			Incidenza Missione/Programma: Previsioni stanziamento/ totale previsioni missioni	**di cui incidenza FPV:** Previsioni stanziamento FPV/ Previsione FPV totale	**Capacità di pagamento:** Previsioni cassa/ (previsioni competenza - FPV + residui)	**Incidenza Missione/Programma:** Previsioni stanziamento/ totale previsioni missioni	**di cui incidenza FPV:** Previsioni stanziamento FPV/ Previsione FPV totale	**Incidenza Missione/Programma:** Previsioni stanziamento/ totale previsioni missioni	**di cui incidenza FPV:** Previsioni stanziamento FPV/ Previsione FPV totale	**Incidenza Missione Programma:** Media (Impegni + FPV) /Media(Totale Impegni + Totale FPV)	**di cui incidenza FPV:** Media FPV / Media Totale FPV	**Capacità di pagamento:** Media (Pagam. c/comp + Pagam. c/residui) / Media (Impegni + residui definitivi)
	2	Fondo crediti di dubbia esigibilità	1,03 %	0,00 %	100,00 %	1,07 %	0,00 %	1,08 %	0,00 %	0,00 %	0,00 %	0,00 %
	3	Altri fondi	1,12 %	0,00 %	100,00 %	0,58 %	0,00 %	0,78 %	0,00 %	0,00 %	0,00 %	0,00 %
	Totale MISSIONE 20 : Fondi e accantonamenti		3,15 %	0,00 %	100,00 %	2,72 %	0,00 %	2,94 %	0,00 %	0,00 %	0,00 %	0,00 %
Missione 50 Debito pubblico	1	Quota interessi ammortamento mutui e prestiti obbligazionari	0,10 %	0,00 %	100,00 %	0,13 %	0,00 %	0,12 %	0,00 %	0,13 %	0,00 %	86,18 %
	2	Quota capitale ammortamento mutui e prestiti obbligazionari	3,63 %	0,00 %	100,00 %	3,72 %	0,00 %	3,63 %	0,00 %	1,00 %	0,00 %	98,38 %
	Totale MISSIONE 50 : Debito pubblico		3,73 %	0,00 %	100,00 %	3,84 %	0,00 %	3,75 %	0,00 %	1,13 %	0,00 %	96,98 %
Missione 60 Anticipazioni finanziarie	1	Restituzione anticipazioni di tesoreria	0,00 %	0,00 %	0,00 %	0,00 %	0,00 %	0,00 %	0,00 %	0,00 %	0,00 %	0,00 %
	Totale MISSIONE 60 : Anticipazioni finanziarie		0,00 %	0,00 %	0,00 %	0,00 %	0,00 %	0,00 %	0,00 %	0,00 %	0,00 %	0,00 %
Missione 99 Servizi per conto terzi	1	Servizi per conto terzi - Partite di giro	1,45 %	0,00 %	100,00 %	1,52 %	0,00 %	1,53 %	0,00 %	0,90 %	0,00 %	37,44 %
	2	Anticipazioni per il finanziamento del sistema sanitario nazionale	10,20 %	0,00 %	100,00 %	10,69 %	0,00 %	10,79 %	0,00 %	7,81 %	0,00 %	57,88 %
	Totale MISSIONE 99 : Servizi per conto terzi		11,65 %	0,00 %	100,00 %	12,21 %	0,00 %	12,33 %	0,00 %	8,72 %	0,00 %	55,20 %

REGIONE PUGLIA SEZIONE BILANCIO E RAGIONERIA

BOLLETTINO UFFICIALE
della Regione Puglia

Direzione e Redazione: Lungomare Nazario Sauro, 33 - 70121 Bari
Tel. 080 540 6372 / 6524
Sito internet: http://burp.regione.puglia.it
e-mail: burp@pec.rupar.puglia.it - burp@regione.puglia.it

Direttore Responsabile **Dott. Francesco Monaco**

Autorizzazione Tribunale di Bari N. 474 dell'8-6-1974
Edipress dei f.lli Caraglia & C. s.a.s. - 83031 Ariano Irpino (AV)

Monaco
Francesco
14.02.2022
10:37:12
GMT+00:00