REPUBBLICA ITALIANA

BOLLETTINO UFFICIALE
della Regione Puglia

REGIONE PUGLIA

ANNO LIII | BARI, 3 FEBBRAIO 2022 | **n. 14**



Corte Costituzionale
Deliberazioni del Consiglio e della Giunta
Atti regionali
Atti e comunicazioni degli Enti Locali
Appalti - Bandi
Concorsi - Avvisi

Il Bollettino Ufficiale della Regione Puglia si pubblica con frequenza infrasettimanale ed è diviso in due parti.

Nella parte I sono pubblicati:

a) sentenze ed ordinanze della Corte Costituzionale riguardanti leggi della Regione Puglia;
b) ricorsi e sentenze di Organi giurisdizionali che prevedono un coinvolgimento della Regione Puglia;
c) leggi e regolamenti regionali;
d) deliberazioni del Consiglio Regionale riguardanti la convalida degli eletti;
e) atti e circolari aventi rilevanza esterna;
f) comunicati ufficiali emanati dal Presidente della Regione e dal Presidente del Consiglio Regionale;
g) atti relativi all'elezione dell'Ufficio di Presidenza dell'Assemblea, della Giunta regionale, delle Commissioni permanenti e loro eventuali dimissioni;
h) deliberazioni, atti e provvedimenti generali attuativi delle direttive ed applicativi dei regolamenti della Comunità Europea;
i) disegni di legge ai sensi dell'art. 8 della L.R. n. 19/97;
j) lo Statuto regionale e le sue modificazioni;
k) richieste di referendum con relativi risultati;
l) piano di sviluppo regionale con aggiornamenti o modifiche.

Nella parte II sono pubblicati:

a) decreti ed ordinanze del Presidente della Giunta regionale;
b) deliberazioni della Giunta regionale;
c) determinazioni dirigenziali;
d) decreti ed ordinanze del Presidente della Giunta regionale in veste di Commissario delegato;
e) atti del Difensore Civico regionale come previsto da norme regionali o su disposizioni del Presidente o della Giunta;
f) atti degli Enti Locali;
g) deliberazioni del Consiglio Regionale;
h) statuti di enti locali;
i) concorsi;
j) avvisi di gara;
k) annunci legali;
l) avvisi;
m) rettifiche;
n) atti di organi non regionali, di altri enti o amministrazioni, aventi particolare rilievo e la cui pubblicazione non è prescritta.

SOMMARIO

"Avviso per i redattori e per gli Enti:
Il Bollettino Ufficiale della Regione Puglia si attiene alle regole della Legge 150/2000 per la semplificazione del linguaggio e per la facilitazione dell'accesso dei cittadini alla comprensione degli atti della Pubblica Amministrazione. Tutti i redattori e gli Enti inserzionisti sono tenuti ad evitare sigle, acronimi, abbreviazioni, almeno nei titoli di testa dei provvedimenti".

PARTE PRIMA

Corte Costituzionale

ORDINANZA n. 6/2022
Ordinanza di rimessione del 27 agosto 2021 del Tribunale Ordinario di Bari Seconda Sezione civile nel procedimento n. R.G. 10461/2013. Legittimità costituzionale dell'articolo 22, comma II, della L.R. n. 14/2004. 5500

PARTE SECONDA

Deliberazioni del Consiglio e della Giunta

DELIBERAZIONE DELLA GIUNTA REGIONALE 29 dicembre 2021, n. 2247
Contributi per investimenti di cui all'articolo 1, comma 134, della legge 30 dicembre 2018 n. 145 e s.mm.ii. Individuazione degli interventi da finanziare per l'anno 2022. 5504

Atti regionali

DETERMINAZIONE DEL DIRETTORE DIPARTIMENTO PROMOZIONE DELLA SALUTE E DEL BENESSERE ANIMALE 21 gennaio 2022, n. 1
Nomina componenti del Coordinamento regionale della "Rete Ematologica Pugliese" ai sensi della Deliberazione di Giunta Regionale n. 1107 del 16/07/2020. 5518

DETERMINAZIONE DEL DIRETTORE DIPARTIMENTO TURISMO, ECONOMIA DELLA CULTURA E VALORIZZAZIONE DEL TERRITORIO 1 febbraio 2022, n. 10
Piano straordinario di sostegno in favore del sistema regionale della Cultura e dello Spettacolo colpito dall'emergenza epidemiologica da COVID-19 - "Custodiamo la Cultura in Puglia" anno 2021 - approvato con DGR n. 1231 del 22/07/2021. Avviso pubblico per l'attuazione dell'OR.7.c.1 "Sostegno di iniziative di cui all'art. 15 Legge Regionale n. 40 del 30 dicembre 2016 - Fondo Speciale Cultura e patrimonio culturale" approvato con Determina Dirigenziale n. 291 del 09/08/2021.
Approvazione Graduatoria Definitiva, Schema Atto Unilaterale d'Obbligo, Linee Guida per la Rendicontazione e relativi allegati 5522

DETERMINAZIONE DEL DIRIGENTE SEZIONE AUTORIZZAZIONI AMBIENTALI 14 dicembre 2021, n. 513
VAS-198-VAL - D.Lgs.n.152/2006 ss.mm.ii. e L.R. 44/2012 ess.mm.ii. Valutazione Ambientale Strategica, comprensiva di Valutazione d'Incidenza, del Piano Urbanistico Generale del Comune di

Massafra. PARERE MOTIVATO.
Autorità procedente: Comune di Massafra...... 5617

DETERMINAZIONE DEL DIRIGENTE SEZIONE AUTORIZZAZIONI AMBIENTALI 14 dicembre 2021, n. 521
Determinazione Dirigenziale del 07.06.2016, n. 97 "L.R n. 17/2000 art. 4 - Programma regionale per la tutela dell'ambiente. Asse 8 - linea di intervento e) DGR n. 175 del 06.10.2015 - Convenzione tra Regione Puglia, ARPA Puglia, Acquedotto Pugliese e UNIBA/Agraria. Approvazione Convenzione e Progetto di dettaglio "Promozione nel settore dei fanghi e compost".
Proroga Convenzione...... 5648

DETERMINAZIONE DEL DIRIGENTE SEZIONE BENESSERE SOCIALE, INNOVAZIONE E SUSSIDIARIETA' 27 gennaio 2022, n. 58
POR Puglia FESR-FSE 2014-2020 - Asse III - Azione 3.2. DGR 2276/2019 - A.D. n. 327/2020 (BURP 64/2020) Avviso Pubblico "PUGLIASOCIALE IN - Imprese Sociali" - Presa d'atto dei lavori della Commissione di Valutazione riunitasi in data 27/01/2022. Approvazione verbale n. 28/2022...... 5655

DETERMINAZIONE DEL DIRIGENTE SEZIONE FORMAZIONE 1 febbraio 2022, n. 112
POR Puglia FESR-FSE 2014-2020. Avviso Pubblico n. 4/FSE/2020 "Riqualificazione OSS": A.D. n. 2067 03/12/2021, BURP n. 160/2021 - APPROVAZIONE SCORRIMENTO GRADUATORIE A.D. n. 314 del 23/02/2021, BURP n. 32 del 04/03/2021 e rettificato con A.D. n. 425 del 05/03/2021 - RISULTANZE PROCEDURE SORTEGGI...... 5670

DETERMINAZIONE DEL DIRIGENTE SEZIONE GESTIONE SOSTENIBILE E TUTELA DELLE RISORSE FORESTALI E NATURALI 24 gennaio 2022, n. 18
Fondo Europeo per gli Affari Marittimi e per la Pesca (FEAMP) 2014/2020 Misura 4.63 "Attuazione di strategie di sviluppo locale di tipo partecipativo" (art. 63 del Reg. UE 508/2014). GAL Sud Est Barese S.c.a r.l., - Azione 3 - Intervento 3.1 ""Infrastrutture pubbliche per la fruizione di aree marine e costiere" - pubblicato sul BURP n. 49 del 09/05/2019. Progetto "Riqualificazione di aree costiere a servizio degli operatori della pesca e del turismo in località Cala Pauramediante il superamento di barriere architettoniche" - Numero identificativo 0004/SSL/19/PU - CUPB27B19000070009 - Proroga termini conclusione lavori. 5699

DETERMINAZIONE DEL DIRIGENTE SEZIONE INCLUSIONE SOCIALE ATTIVA 27 gennaio 2022, n. 57
Avviso "Attivazione di un Piano di Innovazione Family Friendly nelle PMI" - POR Puglia FESR–FSE 2014–2020 OT VIII Azione 8.6 Sub azione 8.6.b "Misure di promozione del «welfare aziendale» e di nuove forme di organizzazione del lavoro family friendly". Risultanze istruttorie dei Piani di Innovazione Family Friendly - ventiquattresimo gruppo..... 5706

DETERMINAZIONE DEL DIRIGENTE SEZIONE INCLUSIONE SOCIALE ATTIVA 27 gennaio 2022, n. 58
"P. O. Puglia FESR - FSE 2014 - 2020 OT VIII Azione 8.6 Sub azione 8.6.b "Misure di promozione del «welfare aziendale» e di nuove forme di organizzazione del lavoro family friendly"- Avviso "Attivazione di un Piano di Innovazione Family Friendly nelle PMI". Chiusura Avviso 5714

DETERMINAZIONE DEL DIRIGENTE SEZIONE ISTRUZIONE E UNIVERSITA' 27 gennaio 2022, n. 13
POC Puglia FESR FSE 2014-2020, Azione 10.4 "Interventi volti a promuovere la ricerca e per l'istruzione universitaria" - Avviso pubblico n. 3/FSE/2021 "RIPARTI: assegni di RIcerca per riPARTire con le Imprese" - Approvazione esiti istruttori del Nucleo di Valutazione di ammissibilità delle istanze di candidatura delle proposte progettuali...... 5723

DETERMINAZIONE DEL DIRIGENTE SEZIONE OSSERVATORIO FITOSANITARIO 27 gennaio 2022, n. 1
Reg. (UE) 2016/2031 - D. Lgs. 2/02/2021, n. 19 - Cancellazione dal RUOP (Registro Ufficiale degli Operatori

Professionali) di alcuni Operatori Professionali per vari motivi e riammissione di un O.P. escluso per mero errore materiale...... 5744

DETERMINAZIONE DEL DIRIGENTE SEZIONE POLITICHE E MERCATO DEL LAVORO 25 gennaio 2022, n. 34
Avviso Multi Misura approvato con A.D. del Servizio Autorità di Gestione PO FSE n. 425 del 14/10/2014. Misura 5 Indennità di tirocinio. Approvazione esiti verifica amministrativa e conseguente autorizzazione ad INPS al pagamento delle indennità relative al bimestre I in favore dei tirocinanti a valere sulle risorse di cui all'art. 3 del DL n. 76/2013 convertito con modificazioni dalla L. n. 99/2013...... 5748

DETERMINAZIONE DEL DIRIGENTE SEZIONE POLITICHE E MERCATO DEL LAVORO 25 gennaio 2022, n. 35
Avviso Multi Misura approvato con A.D. del Servizio Autorità di Gestione PO FSE n. 425 del 14/10/2014. Misura 5 Indennità di tirocinio. Approvazione esiti verifica amministrativa e conseguente autorizzazione ad INPS al pagamento delle indennità relative al bimestre II in favore dei tirocinanti a valere sulle risorse di cui all'art. 3 del DL n. 76/2013 convertito con modificazioni dalla L. n. 99/2013...... 5757

DETERMINAZIONE DEL DIRIGENTE SEZIONE POLITICHE E MERCATO DEL LAVORO 25 gennaio 2022, n. 36
Avviso Multi Misura approvato con A.D. del Servizio Autorità di Gestione PO FSE n. 425 del 14/10/2014. Misura 5 Indennità di tirocinio. Approvazione esiti verifica amministrativa e conseguente autorizzazione ad INPS al pagamento delle indennità relative al bimestre III in favore dei tirocinanti a valere sulle risorse di cui all'art. 3 del DL n. 76/2013 convertito con modificazioni dalla L. n. 99/2013...... 5769

DETERMINAZIONE DEL DIRIGENTE SEZIONE POLITICHE E MERCATO DEL LAVORO 25 gennaio 2022, n. 37
Avviso Multi Misura approvato con A.D. del Servizio Autorità di Gestione PO FSE n. 425 del 14/10/2014. Misura 5 Indennità di tirocinio. Approvazione esiti verifica amministrativa e conseguente autorizzazione ad INPS al pagamento delle indennità relative al bimestre IV in favore dei tirocinanti a valere sulle risorse di cui all'art. 3 del DL n. 76/2013 convertito con modificazioni dalla L. n. 99/2013...... 5778

DETERMINAZIONE DEL DIRIGENTE SEZIONE POLITICHE E MERCATO DEL LAVORO 25 gennaio 2022, n. 38
Avviso Multi Misura approvato con A.D. del Servizio Autorità di Gestione PO FSE n. 425 del 14/10/2014. Misura 5 Indennità di tirocinio. Approvazione esiti verifica amministrativa e conseguente autorizzazione ad INPS al pagamento delle indennità relative al bimestre V in favore dei tirocinanti a valere sulle risorse di cui all'art. 3 del DL n. 76/2013 convertito con modificazioni dalla L. n. 99/2013...... 5788

DETERMINAZIONE DEL DIRIGENTE SEZIONE POLITICHE E MERCATO DEL LAVORO 25 gennaio 2022, n. 39
Avviso Multi Misura approvato con A.D. del Servizio Autorità di Gestione PO FSE n. 425 del 14/10/2014. Misura 5 Indennità di tirocinio. Approvazione esiti verifica amministrativa e conseguente autorizzazione ad INPS al pagamento delle indennità relative al bimestre VI in favore dei tirocinanti a valere sulle risorse di cui all'art. 3 del DL n. 76/2013 convertito con modificazioni dalla L. n. 99/2013...... 5806

DETERMINAZIONE DEL DIRIGENTE SEZIONE POLITICHE E MERCATO DEL LAVORO 25 gennaio 2022, n. 40
Avviso Multi Misura approvato con A.D. del Servizio Autorità di Gestione PO FSE n. 425 del 14/10/2014. Misura 5 Indennità di tirocinio. Approvazione esiti verifica amministrativa e conseguente autorizzazione ad INPS al pagamento delle indennità relative al bimestre VII in favore dei tirocinanti a valere sulle risorse di cui all'art. 3 del DL n. 76/2013 convertito con modificazioni dalla L. n. 99/2013...... 5812

DETERMINAZIONE DEL DIRIGENTE SEZIONE POLITICHE E MERCATO DEL LAVORO 1 febbraio 2022, n. 65
Avviso Multi Misura approvato con A.D. del Servizio Autorità di Gestione PO FSE n. 425 del 14/10/2014. Misura 5 Indennità di tirocinio. Rigetto istanze relative ai bimestri I, II, III, IV, V, VI, VII di tirocinio..... 5817

DETERMINAZIONE DEL DIRIGENTE SEZIONE STRATEGIE E GOVERNO DELL'OFFERTA 27 gennaio 2022, n. 18
Società Villa Felice Servizi Socio Sanitari S.r.l. di Racale (LE). Accreditamento istituzionale di un Centro

Diurno con n. 20 posti (art. 4 R.R. n. 7/2002) denominato "ARETE'", ubicato in Matino (LE) al Viale Panorama n. 28, ai sensi dell'art.3, comma 3, lettera c) e dell'art. 24, comma 1 bis della Legge Regionale n. 9/2017 s.m.i.. 5952

DETERMINAZIONE DEL DIRIGENTE SEZIONE STRATEGIE E GOVERNO DELL'OFFERTA 27 gennaio 2022, n. 19
Associazione Comunità Emmanuel Onlus di Lecce. Conferma dell'autorizzazione all'esercizio e accreditamento istituzionale, ai sensi degli articoli 8, comma 3 e 24, comma 3 della L.R. n. 9/2017 s.m.i., della struttura terapeutico-riabilitativa per dipendenze patologiche (art. 10 R.R. n. 10/2017 s.m.i.) con n. 24 posti letto denominata "Villa Marsello", sita nel Comune di Lecce alla Via Provinciale Lecce - Novoli n. 49. 5961

DETERMINAZIONE DEL DIRIGENTE SERVIZIO AIA-RIR 16 dicembre 2021, n. 530
Art. 27 D.Lgs 105/2015 "Ispezioni" - Prescrizioni e Raccomandazioni al Sistema di Gestione della Sicurezza per la Prevenzione degli Incidenti Rilevanti (SGS-PIR) dello stabilimento denominato "Stabilimento di Bari" gestito dalla Società "SOL S.p.A." - Sede operativa in Via dei Ciclamini, 19 - 70026 Modugno (BA) - Approvazione cronoprogramma di attuazione della DD. n. 459 dell'11.11.2021 5972

DETERMINAZIONE DEL DIRIGENTE SERVIZIO AIA RIR 16 dicembre 2021, n. 531
Riconoscimento della qualifica professionale di "Tecnico Competente in Acustica" di cui all'articolo 2 della L. 26 ottobre 1995, n.447 e smi. e conseguente iscrizione nell'elenco nominativo ENTECA di cui all'art. 21 c.1 del D.Lgs n.42/2017 e smi. della Dott.ssa Sabina CALOGIURI. 5980

DETERMINAZIONE DEL DIRIGENTE SERVIZIO VIA E VINCA 7 dicembre 2021, n. 504
ID_6023. PSR 2014-2020. M6/SM 6.1. "Progetto di manutenzione straordinaria con ampliamento per rifunzionamento di immobili agricoli a servizio dell'azienda agricola in località "San Martino" sito in agro del Comune di Ischitella (FG). Proponente: Ditta DATTOLI Giuseppina. Valutazione di Incidenza, livello I "fase di screening". 5984

DETERMINAZIONE DEL DIRIGENTE SERVIZIO VIA E VINCA 7 dicembre 2021, n. 507
ID_6055. Pratica SUAP n. 37279/2021. Progetto di variante in corso d'opera al P.A.U. N. 115/2020 del 14/12/2020 (già ex Pratica SUAP n. 31542/2020) per l'ampliamento del primo e secondo piano di un fabbricato artigianale esistente. Proponente: GI.ELLE Srl. Comune di Altamura (BA). Valutazione di incidenza (screening). Revoca Determinazione dirigenziale n. 414 dell'11/10/2021 e riproposizione provvedimento. 5992

DETERMINAZIONE DEL DIRIGENTE SERVIZIO VIA E VINCA 7 dicembre 2021, n. 508
ID_6137. Pratica SUAP nr. 38066/2021. Ristrutturazione con demolizione e ricostruzione di alcuni locali nell'ambito di un insediamento produttivo destinato ad attività di rigenerazione estintori. Proponente: GIELLE Industries Srl. Valutazione di incidenza (screening). 5999

DETERMINAZIONE DEL DIRIGENTE SERVIZIO VIA E VINCA 7 dicembre 2021, n. 509
ID_6131. P.O. FESR 201-2020 - Asse VI Azione 6.5.1 "Interventi per la tutela e valorizzazione della biodiversità terrestre e marina. Progetto "COBISMAS". Comune di Margherita di Savoia (BT). Proponente: Servizio LLPP del Comune di Margherita di Savoia. Valutazione di incidenza ex art. 5 del DPR A357/97 e ss.mm.ii., livello II - fase appropriata. 6006

DETERMINAZIONE DEL DIRIGENTE SERVIZIO VIA E VINCA 7 dicembre 2021, n. 510
PSR Puglia 2014 - 2020. Misura 8 "Investimenti nello sviluppo delle aree forestali e nel miglioramento della redditività delle foreste" - Sottomisura 8.5 "Investimenti tesi ad accrescere la resilienza ed il pregio ambientale degli ecosistemi forestali". Proponente: Mezzapesa Laura. Pratica SUAP: 828/2020. Comune di Laterza (TA). Valutazione di incidenza (screening). ID_5922. 6014

DETERMINAZIONE DEL DIRIGENTE SERVIZIO VIA E VINCA 14 dicembre 2021, n. 512
[ID VIA 701] - Art. 19 del D.lgs. 152/2006 e s.m.i, art. 9, co. 3 della L.R. 44/2012, e art. 10 comma 4 del D.lgs. 152/2006, - Procedimento di Verifica di Assoggettabilità a VIA relativo al progetto del Nuovo Ospedale di Andria in variante al PRG, da approvare mediante lo strumento dell'accordo di Programma ai sensi dell'art. 34 del D.lgs. 267/2000.
Proponente: ASL BAT (Autorità procedente VAS e verifica di assoggettabilità a VIA coordinata: Sezione Risorse Strumentali e Tecnologiche Sanitarie del Dipartimento Promozione Della Salute e Del Benessere Animale). 6025

DETERMINAZIONE DEL DIRIGENTE SERVIZIO VIA E VINCA 14 dicembre 2021, n. 514
D.Lgs. 152/2006 e smi, L. 241/1990. Provvedimento conclusivo del procedimento di valutazione di impatto ambientale ricompreso nel procedimento IDVIA 663 ex art. 27 - bis del TUA per il Progetto POR-FESR 2014/2020 - ASSE VI "Tutela dell'ambiente e promozione delle risorse naturali e culturali" - Azione 6.6 "Interventi per la valorizzazione e fruizione del patrimonio naturale" FESR - Subazione 6.6.a "Interventi per la tutela e la valorizzazione di aree di attrazione naturale". Riqualificazione integrata del paesaggio costiero di Ugento - Ambito di Lido Marini.
Proponente: Comune di Ugento (LE). 6053

DETERMINAZIONE DEL DIRIGENTE SERVIZIO VIA E VINCA 14 dicembre 2021, n. 515
PSR Puglia 2014 - 2020. M4/SM4.4 B "Realizzazione di una recinzione per la riduzione dei conflitti tra zootecnia estensiva e predatori". Proponente: S.S. Agr. Fornisone dei f.lli Del Vecchio. Comune di Ruvo di Puglia (BA). Valutazione di Incidenza Ambientale (fase di screening). ID_6098. 6077

DETERMINAZIONE DEL DIRIGENTE SERVIZIO VIA E VINCA 14 dicembre 2021, n. 517
P.S.R. Puglia 2014-2020. Misura 8 "Investimenti tesi ad accrescere la resilienza ed il pregio ambientale degli ecosistemi forestali". Sottomisura 8.4 "Sostegno al ripristino delle foreste danneggiate da incendi, calamità naturali ed eventi catastrofici". Azione 3. Interventi di recupero di aree forestali degradate in località "Valle Tacca del Lupo". Proponente: Consorzio di Bonifica Montana del Gargano. Comune di Vieste (FG). Valutazione di Incidenza, livello II "Valutazione appropriata". ID_6077 6087

DETERMINAZIONE DEL DIRIGENTE SERVIZIO VIA E VINCA 14 dicembre 2021, n. 518
PSR 2014-2020 - M8/SM. 8.5 "Investimenti tesi ad accrescere la resilienza ed il pregio ambientale degli ecosistemi forestali" - Comune di Mottola (TA) - Proponente: AZ. AGR. S. MARCO S.S.. Valutazione di Incidenza, livello I "fase di screening". ID_6107 6106

DETERMINAZIONE DEL DIRIGENTE SERVIZIO VIA E VINCA 14 dicembre 2021, n. 519
PSR Puglia 2014 - 2020. Misura 8 "Investimenti nello sviluppo delle aree forestali e nel miglioramento della redditività delle foreste" - Sottomisura 8.3 "Sostegno ad interventi di prevenzione dei danni al patrimonio forestale causati dagli incendi, da calamità naturali ed eventi catastrofici". Proponente: Comune di Ugento (LE). ID_5870 6118

Atti e comunicazioni degli enti locali

AMMINISTRAZIONE PROVINCIALE TARANTO
Decreto dirigenziale 25 gennaio 2022, n. 2
Esproprio e determinazione urgente dell'indennità provvisoria. 6131

COMUNE DI ALTAMURA
Deliberazione C.C. 10 dicembre 2021, n. 56
ART. 16 L.R.PUGLIA 56/80 - VARIANTE NORMATIVA ALL'ART.34 DELLE NTA DEL PRG. PRESA D'ATTO DGR N.429/2021. APPROVAZIONE DEFINITIVA..... 6136

COMUNE DI SAN CESARIO DI LECCE E COMUNE DI LEQUILE
ACCORDO DI PROGRAMMA, EX ART. 34 D.LVO 267/2000 TRA COMUNE DI SAN CESARIO DI LECCE E COMUNE DI LEQUILE AI FINI DELLA CANDIDATURA DI UN PROGETTO DI RIGENERAZIONE URBANA PER COME PREVISTO ART. 1 COMMA 534 LEGGE 30 dicembre 2021 , n. 234...... 6144

Appalti – Bandi, Concorsi e Avvisi

Appalti

CONSIGLIO REGIONALE DELLA PUGLIA - SEZIONE ICT, PROGRAMMAZIONE ACQUISTI E CONTRATTI
Bando di Gara Comunitaria telematica aperta ai sensi degli artt. 60, 95, co.2 del D.Lgs. n. 50/2016 per l'affidamento servizio di resocontazione scritta di tipo parlamentare resocontazione multimediale, verbalizzazione e diretta streaming per le esigenze del Consiglio regionale della Puglia CIG. 90630991E5..... 6150

REGIONE PUGLIA - DETERMINAZIONE DEL DIRIGENTE SEZIONE PROMOZIONE DEL COMMERCIO, ARTIGIANATO ED INTERNAZIONALIZZAZIONE DELLE IMPRESE 24 gennaio 2022, n. 9
CUP B39J22000700009 - CIG 78692137FE - CIG Derivato 9075199321. POC Puglia 2014-2020. Azione 3.5 "Interventi di rafforzamento del livello di internazionalizzazione dei sistemi produttivi". Accordo Quadro "Servizi di Comunicazione e Organizzazione Eventi" di Innovapuglia S.p.A. - Lotto n. 2. Approvazione documenti di gara per l'affidamento di un appalto specifico "Servizi di promozione dei sistemi produttivi pugliesi sui mercati esteri" mediante procedura di rilancio competitivo. Accertamento in entrata e prenotazione impegno di spesa. 6152

ARET PUGLIAPROMOZIONE - DETERMINAZIONE DEL DIRETTORE GENERALE 31 gennaio 2022, n. 56
SERVIZI DI ORGANIZZAZIONE E STOCCAGGIO DEI MATERIALI STAMPATI E DI ALTRI MATERIALI DEPOSITATI NEL MAGAZZINO DELL'A.RE.T. PRESSO LA SEDE DELLA DIREZIONE GENERALE - AVVIO DI UNA CONSULTAZIONE DI MERCATO AI SENSI DELL'ART. 66 DEL D.LGS. N.50/2016. 6219

COMUNE DI GRAVINA IN PUGLIA
BANDO DI GARA MEDIANTE PROCEDURA TELEMATICA APERTA PER L'AGGIUDICAZIONE DELL'APPALTO RELATIVO AI LAVORI DI AMPLIAMENTO DEL CIMITERO COMUNALE, I° STRALCIO FUNZIONALE REALIZZAZIONE DI LOCULI E OSSARIETTI
Determinazione a contrarre n. 917 del 28.12.2021
CUP H81B13000520004 - CIG 9034247079. 6233

ASL TA
Avviso pubblico di manifestazione d'interesse per il servizio di assistenza domiciliare oncoematologica a pazienti in fase avanzata. Rif. deliberazione del D.G n. 2398 del 25/11/2021: riapertura termini per la presentazione delle domande...... 6240

Concorsi

REGIONE PUGLIA - DETERMINAZIONE DIRETTORE DIPARTIMENTO PROMOZIONE DELLA SALUTE E DEL BENESSERE ANIMALE 31 gennaio 2022, n. 3
D.Lgs. n. 171/2016 e L.R. n. 48/2019- Avviso pubblico per l'aggiornamento degli Elenchi regionali degli idonei alla nomina di Direttore Amministrativo e di Direttore Sanitario nelle Aziende ed Enti del SSR. approvato con la D.G.R. n. 671 del 26/4/2021 - Approvazione delle risultanze istruttorie del procedimento di valutazione e degli Elenchi degli idonei alla nomina di Direttore Amministrativo e Direttore Sanitario. 6241

REGIONE PUGLIA - DETERMINAZIONE DEL DIRIGENTE SEZIONE PERSONALE 30 dicembre 2021, n. 1419
Concorso per esami riservato ai soggetti in possesso dei requisiti di cui all'art.20, comma 2, del d. lgs. 75/2017 per l'assunzione a tempo indeterminato di n. 30 unità di personale non dirigenziale di categoria D, posizione economica D1, di cui 18 di profilo amministrativo e 12 di profilo tecnico agrario - Stabilizzazione candidati profilo amministrativo - Assunzione candidata risultata idonea per il profilo amministrativo. 6250

REGIONE PUGLIA - DETERMINAZIONE DEL DIRIGENTE SEZIONE PERSONALE 5 gennaio 2022, n. 4
A.D. del 16 dicembre 2021, n. 1406 avente ad oggetto "Avviso Pubblico di Mobilità Volontaria per la copertura di n. 14 posti di Dirigente, Qualifica Unica Dirigenziale, di cui n. 10 Area Amministrativa e n. 4 Area Tecnica, ai sensi dell'art. 30 Del D.Lgs. n. 165/2001, indetto con D. D. 1545/2019 - Approvazione atti della Commissione esaminatrice e formulazione della graduatoria finale per l'Area Amministrativa." - Copertura posizione dirigenziale vacante. 6254

REGIONE PUGLIA - DETERMINAZIONE DEL DIRIGENTE SEZIONE PERSONALE 27 gennaio 2022, n. 64
Seguito Determinazioni del dirigente della Sezione Personale del 19 novembre 2021 n.1250 e del 15 dicembre 2021 n. 1371 _ Revoca bando 23 avente ad oggetto "Concorso pubblico, per titoli ed esame, per l'assunzione a tempo pieno e indeterminato di n. 5 unità di categoria D - posizione economica D1 - presso la Regione Puglia, area professionale comunicazione e informazione, profilo professionale specialista dei rapporti con i media, giornalista pubblico"- Indizione nuovo bando. 6258

ARPA PUGLIA
Concorsi pubblici, per titoli ed esami, per il reclutamento a tempo pieno e indeterminato di n. 1 unità di personale - profilo di Dirigente Ambientale Geologo e di n. 2 unità di personale - profilo di Dirigente Ambientale Ingegnere. GRADUATORIE. 6277

ARPA PUGLIA
Avviso di mobilità volontaria, regionale, interregionale ed intercompartimentale, per titoli e colloquio, per la copertura di n. 5 unità di personale - profilo di Assistente Amministrativo (Cat. C). GRADUATORIA. 6278

ARPAL PUGLIA - AGENZIA REGIONALE POLITICHE ATTIVE DEL LAVORO
Bando pubblico, per esami e colloquio, per la selezione a tempo indeterminato di NR. 8 POSTI DI "ISTRUTTORE DIRETTIVO AMMINISTRATIVO" CAT. D. Calendario prova orale. 6279

ARPAL PUGLIA - AGENZIA REGIONALE POLITICHE ATTIVE DEL LAVORO
Bando pubblico, per esami e colloquio, per la selezione a tempo indeterminato di NR. 178 POSTI DI "SPECIALISTA IN MERCATO E SERVIZI PER IL LAVORO" CAT. D. Calendario prova orale. 6280

ARPAL PUGLIA - AGENZIA REGIONALE POLITICHE ATTIVE DEL LAVORO
Bando pubblico, per esami e colloquio, per la selezione a tempo indeterminato di n.16 posti DI "SPECIALISTA INFORMATICO", CAT. D". Calendario prova orale. 6281

ARTI PUGLIA
Avviso pubblico "Selezione Team": Approvazione esiti valutazione di ammissibilità e merito delle istanze pervenute dal 01/11/2021 al 30/11/2021. 6282

ASL BA
BANDO DI CONCORSO PUBBLICO, PER TITOLI ED ESAMI, PER LA COPERTURA DI N. 20 POSTI DI ASSISTENTE AMMINISTRATIVO - CAT. C. 6285

ASL TA
Avviso pubblico, per soli titoli, per il conferimento di eventuali incarichi a tempo determinato di dirigente medico, varie discipline. 6294

IRCCS ISTITUTO TUMORI GIOVANNI PAOLO II
Avviso di pubblica selezione, per titoli e colloquio, per n.1 Borsa di Studio con livello di qualificazione B2 - profilo Biologo, per lo svolgimento delle attività di ricerca nell'ambito del Progetto "Tecnopolo per la Medicina di Precisione" - (delib. 914/2019) - P.I. Dr.ssa Stefania Tommasi. 6303

CONSORZIO SPECIALE PER LA BONIFICA DI ARNEO
AVVISO DI SELEZIONE PUBBLICA PER TITOLI E COLLOQUIO PER LA COSTITUZIONE DI UNA GRADUATORIA FINALIZZATA ALL'ASSUNZIONE PER CHIAMATA, AI SENSI DELL'ART. 38 DEL C.C.N.L. PER I DIPENDENTI DEI CONSORZI DI BONIFICA E DI MIGLIORAMENTO FONDIARIO, DI N. 2 (DUE) IMPIEGATIDI CONCETTO AMMINISTRATIVO-CONTABILE DA INQUADRARE, AGLI EFFETTI DEL PREDETTO CONTRATTO COLLETTIVO, NELL'AREA "A" PARAMETRO 135, CON RAPPORTO DI LAVORO A TEMPO DETERMINATO DELLA DURATA DI 12 (DODICI) MESI. 6318

GAL MERIDAUNIA
PROCEDURA DI SELEZIONE AD EVIDENZA PUBBLICA, PER TITOLI E COLLOQUIO, PER L'AFFIDAMENTO DI UN INCARICO DI ANIMATORE DEL GAL MERIDAUNIA - MISURA 19 - SOTTOMISURA 19.4 "SOSTEGNO PER I COSTI DI GESTIONE E ANIMAZIONE" DEL PSR PUGLIA 2014/2020. 6333

GAL MERIDAUNIA
PROCEDURA DI SELEZIONE PER TITOLI E COLLOQUIO, PER IL CONFERIMENTO DELL'INCARICO DI ESPERTO DI MONITORAGGIO DEL GAL MERIDAUNIA" - MISURA 19 – SOTTOMISURA 19.4 "SOSTEGNO PER I COSTI DI GESTIONE E ANIMAZIONE" DEL PSR PUGLIA 2014/2020. 6344

GAL PONTE LAMA
DETERMINAZIONE DEL RESPONSABILE UNICO DEL PROCEDIMENTO N. 50 DEL 27/01/2022
Piano di Sviluppo Rurale 2014-2020. Misura 19 - Sottomisura 19.2 "Sostegno all'esecuzione nell'ambito degli interventi della Strategia". SSL 2014/2020 GAL Ponte Lama s.c.ar.l. - Azione 4 - Intervento 4.3 "Investimenti per la riqualificazione di aree urbane per la realizzazione di orti urbani". Avviso Pubblico approvato con Delibera CdA del 03/05/2019, pubblicato sul BURP n. 122 del 24/10/2019.
Beneficiario: Comune di Molfetta
CUP: C55C20000010006.
Proroga del termine di scadenza per la conclusione delle attività previste dal progetto approvate e ammesse a finanziamento. 6356

Avvisi

SOCIETA' FERROVIE DEL SUD EST E SERVIZI AUTOMOBILISTICI
Pubblicazione determinazione n. 21 del 28 gennaio 2022 Regione Puglia - Servizio Gestione opere pubbliche - Ufficio per le espropriazioni. 6359

SOCIETA' WIND TRE
Avviso Programma annuale di installazione e/o modifica degli impianti ovvero relativo Programma stralcio comunale - Anno 2022 - Comune di Barletta (BT)...... 6365

PARTE PRIMA

Corte Costituzionale

ORDINANZA n. 6/2022

Ordinanza di rimessione del 27 agosto 2021 del Tribunale Ordinario di Bari Seconda Sezione civile nel procedimento n. R.G. 10461/2013. Legittimità costituzionale dell'articolo 22, comma II, della L.R. n. 14/2004.

Decreto di sospensione n. cronol. 9715/2021 del 27/08/2021
RG n. 10461/2013

N. 6 Reg. ordinanze 2022
Ordinanza del 27 agosto 2021 del Tribunale civile di Bari nel procedimento civile promosso da D. V. e D. S. c/Asl Bari

N. R.G. 10461/2013

TRIBUNALE ORDINARIO DI BARI

SECONDA SEZIONE CIVILE

Il Giudice

dato atto che il provvedimento viene reso in esito all'udienza del 27/1/2021 celebrata con le modalità di cui all'art. 221, co. 4, D.L. n. 34/2020, conv. dalla L. n. 77/2020 ovvero con trattazione scritta sostitutiva del verbale, come disposto con precedente decreto, regolarmente comunicato ai Difensori costituiti;

letti gli atti e le note di trattazione scritta depositate dalle parti, ha pronunciato la seguente

ORDINANZA

Premesso che D V e D S , allegando di essere affetti da e da il primo, di , il secondo, nonché di avere necessità di trattamenti farmacologici specifici, idonei a scongiurare complicanze identificate in ir a fronte del rifiuto di rimborso delle prestazioni richieste opposto dalla Asl BA in ragione della circostanza che i farmaci richiesti non rientrerebbero nel novero delle prestazioni cd. essenziali, hanno convenuto in giudizio l'azienda sanitaria medesima per chiedere, tenuto conto anche del condizionamento a precisi requisiti reddituali dell'accesso alle prestazioni sanitarie gratuite così come stabilito dall'art. 22 della l. della Regione Puglia n. 14/2004, l'accertamento del loro diritto alla erogazione gratuita dei farmaci iposensibilizzanti, come da prescrizioni mediche in atti e la condanna della ASL BA al rimborso delle spese sostenute, pari ad €4.743,04 per il D V ed €3.093,10 per il D S , o di altra somma ritenuta dovuta in corso di causa, in considerazione degli ulteriori esborsi da sostenersi fino alla definizione del pendente giudizio di merito, oltre agli interessi legali e alle spese processuali (atto di citazione notificato il 19 settembre 2013);

considerato che, costituendosi in giudizio, la ASL BA, non contestando specificamente il carattere necessario e insostituibile per la cura delle dei vaccini somministrati agli attori, ha eccepito l'insussistenza dei requisiti economici previsti dalla citata normativa regionale, nonché l'incompletezza dell'istanza di rimborso proposta, avendo gli attori dichiarato il solo reddito personale e non anche quello dell'intero nucleo familiare;

rilevato che, con il deposito della memoria *ex* art. 183, co. VI, n. 1, c.p.c. la difesa attorea ha chiesto di sollevare questione di legittimità costituzionale della normativa regionale, in particolare, del citato art. 22 l. Regione Puglia n. 14/2004 e dell'art. 3 l. Regione Puglia n. 17/1995 per contrasto con gli artt. 3 e 32 della Costituzione, nella parte in cui escludono, pur in presenza di comprovata necessità ed urgenza, il rimborso delle spese sostenute per l'acquisto dei farmaci contro le allorquando il reddito del nucleo familiare dell'avente diritto risulti

essere superiore ad euro ventimila, facendo prevalere sul diritto alla salute – in assenza di terapie alternative valide – esigenze di economicità della spesa pubblica; nonché per contrasto con l'art. 117, co. II, Cost., in quanto la limitazione regionale contrasterebbe con la riserva di legislazione statale in materia di "*determinazione dei livelli essenziali delle prestazioni concernenti i diritti civili e sociali su tutto il territorio nazionale*", quale principio fondamentale previsto dall'art. 117, co. I, lett. m) Cost. e quale norma di cornice;

ritenuta la questione di legittimità costituzionale rilevante ai sensi dell'art. 23 della l. 11 marzo 1953, n. 83, in quanto dalla valutazione di illegittimità o meno, nella materia della vaccinoterapia, del condizionamento economico e reddituale, riferito all'intero nucleo familiare, rispetto al diritto dell'assistito al rimborso delle prestazioni aventi carattere necessario ed insostituibile sul piano terapeutico, discenderebbe l'accoglimento o meno della domanda attorea, anche in considerazione della circostanza che la principale ed esclusiva contestazione mossa dall'azienda sanitaria convenuta concerne il mancato rispetto, nell'istanza disattesa, dei requisiti patrimoniali;

ritenuta, altresì, non manifestamente infondata la questione di legittimità costituzionale, in quanto, se è vero che la risalente pronuncia della Corte Costituzionale n. 396/1990 aveva ritenuto la manifesta infondatezza della questione di legittimità costituzionale, sollevata in riferimento all'art. 32 della Costituzione, dell'art. 28, secondo comma, della legge 23 dicembre 1978, n. 833 (Istituzione del servizio sanitario nazionale), nella parte in cui l'assistenza farmaceutica degli aventi diritto era da considerarsi limitata -con esclusione dei farmaci stranieri esclusi dal commercio nello Stato- alla fornitura di preparati galenici e di specialità medicinali comprese nel prontuario terapeutico del servizio sanitario nazionale, ammettendo, quindi, come efficacia terapeutica ed economicità del prodotto fossero criteri compatibili con la tutela del diritto alla salute come fondamentale diritto dell'individuo; è, altresì, vero, che il diritto vivente, nella giurisprudenza civile di legittimità, formatosi successivamente alla citata decisione costituzionale, ha sottolineato come, "*in base all'art. 10, comma secondo, del D.L. n. 463 del 1983, convertito nella legge n. 638 del 1983 - che, almeno parzialmente, vincola la formazione, nell'ambito del prontuario terapeutico, dell'elenco di farmaci per i quali non è dovuta, da parte degli utenti, alcuna quota di partecipazione alla relativa spesa - il criterio dell'economicità non può portare ad escludere l'esenzione dalla compartecipazione alla spesa per un farmaco che risulti indispensabile ed insostituibile per il trattamento di gravi condizioni o sindromi che esigono terapie di lunga durata*" (o di altre forme morbose gravi parimenti contemplate dall'art. 10, comma secondo, del D.L. n. 463 del 1983 cit.. Cfr., tra le prime, Cass. n. 1665/2000, nonché Cass. S.U. cfr. Cass. Sez. U, Sentenza n. 1504 del 20/02/1985; ma più di recente si veda Cass. Sez. L, Sentenza n. 1092 del 24/01/2003, in tema di vaccino antiallergico, a mente della quale "*il diritto all'assistenza farmaceutica comprende la somministrazione di farmaci che, sebbene non inclusi nella classificazione di cui alla lett. a) o b) dell'art. 8 legge 24 dicembre 1993, n. 537, risultino essenziali o di rilevante interesse terapeutico*") ed ancora che "*in tema di assistenza farmaceutica offerta dal SSN, posto che in base all'art. 10, secondo comma, del d.l. 12 settembre 1983, n. 463, convertito nella legge 11 novembre 1983, n. 638, non è possibile escludere l'esenzione della compartecipazione alla spesa per un farmaco che*

risulti indispensabile ed insostituibile per il trattamento di gravi condizioni o sindromi che esigono terapie di lunga durata, è onere dell'interessato provare la sussistenza del requisito della indispensabilità e insostituibilità del farmaco, sicché, solo in presenza di tale prova, la sostanza medicinale, ancorché non compresa nel prontuario terapeutico, può essere posta a carico del SSN, previa disapplicazione del prontuario terapeutico medesimo nella parte in cui quest'ultimo non comprende il farmaco" (così Cass. Sez. L, Sentenza n. 11713 del 26/05/2014, nonché Cass. n. 2776 del 6/2/2008);

ritenuto che, alla stregua dei principi fondamentali dettati dalla legislazione statale, in particolare dal succitato art. 10 del d.l. n. 463/1983, il quale si iscrive nella cornice dell'art. 28 della l. 23 dicembre 1978, n. 833, così come interpretati dalla prevalente e più recente giurisprudenza della Suprema Corte di Cassazione civile, l'art. 22, co. II, della l. n. 14 del 2004 risulterebbe contrastante con l'art. 3 della Cost., nella parte in cui istituisce per i farmaci specifici per la cura delle pur indispensabili e necessari per la salute dell'assistito, peculiari limiti reddituali, oltretutto riferiti all'intero nucleo familiare; con l'art. 32 Cost., che tutela la salute, quale diritto incomprimibile, non assoggettabile a ponderazioni rispetto a parametri di carattere economico allorquando non vi siano soluzioni alternative altrettanto valide; con l'art. 117, co. II, Cost., in tema di riparto di competenze tra Stato e Regioni in tema di tutela della salute, disposizione che vincola l'esercizio della potestà legislativa regionale al rispetto dei principi fondamentali dettati dalla normativa statale, tra cui vi rientrano i livelli essenziali delle prestazioni sanitarie (art. 117, co. I, lett. m) Cost.);

ritenuto che il descritto contrasto non pare superabile neppure in via interpretativa, attesa la chiara formulazione letterale dell'art. 22, co. II, della legge della Regione Puglia 14 del 2004, il quale stabilisce che "*il rimborso di cui al comma 1*" (ossia, chiaramente relativo alle spese per la vaccinoterapia, necessaria ed insostituibile per la cura delle allergopatie) "*è dovuto ai componenti di nuclei familiari con reddito non superiore a euro 20 mila annui*"; non potendosi diversamente intendere, alla stregua del noto brocardo *in claris non fit interpretatio*, che il limite reddituale valga esclusivamente per farmaci o interventi di assistenza sanitaria non aventi carattere indispensabile ed urgente;

ritenuto che, entro detti termini e per i suesposti motivi, la questione di legittimità costituzionale non sia manifestamente infondata;

applicato l'art. 23 della l. 11 marzo 1953, n. 87;

PQM

Solleva, nei termini dianzi indicati, questione di legittimità costituzionale dell'art. 22, co. II, della l. della Regione Puglia 4agosto 2004, n. 14 ("*Assestamento e prima variazione al bilancio di previsione per l'esercizio finanziario 2004*"), per la violazione degli artt. 3, 32 e 117, co. II, Cost.

Sospende il giudizio in corso sino all'esito del giudizio incidentale di legittimità costituzionale;

Dispone che, a cura della cancelleria, gli atti siano immediatamente trasmessi alla Corte costituzionale, e che la presente ordinanza sia notificata alle parti in causa, nonché al Presidente

della Giunta regionale pugliese, e che sia anche comunicata al Presidente del Consiglio regionale pugliese.

Bari, 27/8/2021

Il Giudice – *Valentina D'Aprile*

PARTE SECONDA

Deliberazioni del Consiglio e della Giunta

DELIBERAZIONE DELLA GIUNTA REGIONALE 29 dicembre 2021, n. 2247

Contributi per investimenti di cui all'articolo 1, comma 134, della legge 30 dicembre 2018 n. 145 e s.mm.ii. Individuazione degli interventi da finanziare per l'anno 2022.

Il Vicepresidente della Giunta regionale ed Assessore al Bilancio, avv. Raffaele Piemontese, sulla base dell'istruttoria del funzionario della Sezione Bilancio e Ragioneria responsabile di P.O. Giuseppe Sforza confermata dal Dirigente del Servizio Verifiche di Regolarità Contabile sulla Gestione del Bilancio Vincolato D.ssa Elisabetta Viesti e dal Dirigente della Sezione Bilancio e Ragioneria Dott. Nicola Paladino riferisce quanto segue.

Con l'articolo 1, comma 134, della legge 30 dicembre 2018, n. 145 concernente *"Bilancio di previsione dello Stato per l'anno finanziario 2019 e bilancio pluriennale per il triennio 2019-2021. [Legge di bilancio 2019]"*, successivamente modificato dall'articolo 1, comma 809, lettera a), della legge 30 dicembre 2020, n. 178, è stata prevista a decorrere dal 1 gennaio 2020 per il periodo 2021-2034 l'assegnazione in favore delle Regioni a statuto ordinario di contributi per investimenti da destinare per almeno il 70% in favore dei Comuni per il perseguimento delle finalità di seguito elencate:

- la messa in sicurezza del territorio a rischio idrogeologico;
- la messa in sicurezza di strade, ponti e viadotti nonché per interventi sulla viabilità e sui trasporti anche con la finalità di ridurre l'inquinamento ambientale;
- la messa in sicurezza degli edifici, con precedenza per gli edifici scolastici, e di altre strutture di proprietà dei Comuni.
- la messa in sicurezza e lo sviluppo di sistemi di trasporto pubblico di massa finalizzati al trasferimento modale verso forme di mobilità maggiormente sostenibili e alla riduzione delle emissioni climalteranti;
- progetti di rigenerazione urbana, riconversione energetica e utilizzo fonti rinnovabili;
- infrastrutture sociali;
- le bonifiche ambientali dei siti inquinati;
- l'acquisto di impianti, macchinari, attrezzature tecnico-scientifiche, mezzi di trasporto e altri beni mobili a utilizzo pluriennale.

Gli importi aggiornati spettanti a ciascuna Regione a valere sui contributi in argomento sono stati schematizzati nell'allegato H alla legge 30 dicembre 2020, n. 178 di seguito riportato:

Allegato H
(articolo 1, comma 809, lettera b)*)*

Regioni	Percentuale di riparto	Contributo anno 2021	Contributo anno 2022	Contributo anno 2023	Contributo anno 2024	Contributo anno 2025	Contributo anno 2026	Contributo anno 2027-2032	Contributo anno 2033	Contributo anno 2034
Abruzzo	3,16%	4.266.000	13.746.000	13.414.200	16.574.200	3.934.200	8.200.200	9.622.200	11.044.200	6.320.000
Basilicata	2,50%	3.375.000	10.875.000	10.612.500	13.112.500	3.112.500	6.487.500	7.612.500	8.737.500	5.000.000
Calabria	4,46%	6.021.000	19.401.000	18.932.700	23.392.700	5.552.700	11.573.700	13.580.700	15.587.700	8.920.000
Campania	10,54%	14.229.000	45.849.000	44.742.300	55.282.300	13.122.300	27.351.300	32.094.300	36.837.300	21.080.000
Emilia-Romagna	8,51%	11.488.500	37.018.500	36.124.950	44.634.950	10.594.950	22.083.450	25.912.950	29.742.450	17.020.000
Lazio	11,70%	15.795.000	50.895.000	49.666.500	61.366.500	14.566.500	30.361.500	35.626.500	40.891.500	23.400.000
Liguria	3,10%	4.185.000	13.485.000	13.159.500	16.259.500	3.859.500	8.044.500	9.439.500	10.834.500	6.200.000
Lombardia	17,48%	23.598.000	76.038.000	74.202.600	91.682.600	21.762.600	45.360.600	53.226.600	61.092.600	34.960.000
Marche	3,48%	4.698.000	15.138.000	14.772.600	18.252.600	4.332.600	9.030.600	10.596.600	12.162.600	6.960.000
Molise	0,96%	1.296.000	4.176.000	4.075.200	5.035.200	1.195.200	2.491.200	2.923.200	3.355.200	1.920.000
Piemonte	8,23%	11.110.500	35.800.500	34.936.350	43.166.350	10.246.350	21.356.850	25.060.350	28.763.850	16.460.000

Puglia	8,15%	11.002.500	35.452.500	34.596.750	42.746.750	10.146.750	21.149.250	24.816.750	28.484.250	16.300.000
Toscana	7,82%	10.557.000	34.017.000	33.195.900	41.015.900	9.735.900	20.292.900	23.811.900	27.330.900	15.640.000
Umbria	1,96%	2.646.000	8.526.000	8.320.200	10.280.200	2.440.200	5.086.200	5.968.200	6.850.200	3.920.000
Veneto	7,95%	10.732.500	34.582.500	33.747.750	41.697.750	9.897.750	20.630.250	24.207.750	27.785.250	15.900.000
TOTALE	100,00%	135.000.000	435.000.000	424.500.000	524.500.000	124.500.000	259.500.000	304.500.000	349.500.000	200.000.000

A seguito della succitata modifica normativa, l'importo complessivo del contributo statale messo a disposizione per la programmazione regionale pugliese nel periodo di riferimento, nel rispetto della soglia minima di assegnazione stabilita dall'articolo 1, comma 135, della legge 30 dicembre 2018, n. 145, è stato incrementato in misura pari ad euro 81.411.971,33, passando da complessivi euro 267.367.278,67 ad euro 348.779.250,00 ripartito nel periodo di riferimento secondo gli importi riportati nella tabella seguente:

Riparto del contributo statale tra Regione e Comuni
ex commi 134 e 135 dell'articolo 1 della legge 30 dicembre 2018, n. 145 come modificato dall'articolo 1, comma 809, lettera b) della L. 178/2020

Puglia	% di riparto	Contributo per l'anno 2021	Contributo per l'anno 2022	Contributo per l'anno 2023	Contributo per l'anno 2024	Contributo per l'anno 2025	Contributo per l'anno 2026	Contributo per ciascuno degli anni dal 2027 al 2032	Contributo per l'anno 2033	Contributo per l'anno 2034	TOTALE COMPLESSIVO CRONOPRIGRAMMA
Investimenti diretti	30,00%	3.300.750,00	10.635.750,00	10.379.025,00	12.824.025,00	3.044.025,00	6.344.775,00	7.445.025,00	8.545.275,00	4.890.000,00	**104.633.775,00**
Assegnazioni ai Comuni (contributi agli investimenti)	Almeno pari al 70,00%	7.701.750,00	24.816.750,00	24.217.725,00	29.922.725,00	7.102.725,00	14.804.475,00	17.371.725,00	19.938.975,00	11.410.000,00	**244.145.475,00**
Totale complessivo	**100,00%**	**11.002.500,00**	**35.452.500,00**	**34.596.750,00**	**42.746.750,00**	**10.146.750,00**	**21.149.250,00**	**24.816.750,00**	**28.484.250,00**	**16.300.000,00**	**348.779.250,00**

Con Decreto MEF – RGS Prot. 223085 del 24/11/2020 – U successivamente modificato ed integrato con i decreti MEF – RGS: Prot. 31148 del 17/02/2021 – U e Prot. 43975 del 11/03/2021 – U, il Ministero dell'Economia e delle Finanze ha assunto in favore della Regione Puglia e delle altre Regioni a statuto ordinario l'impegno pluriennale ad esigibilità (IPE) per il finanziamento degli investimenti da realizzare nel periodo 2021-2034. Di conseguenza, con provvedimento dirigenziale della Sezione Bilancio e Ragioneria – Servizio Bilancio e Vincoli di Finanza Pubblica n. 28 del 26 maggio 2021, si è provveduto alla registrazione dell'obbligazione giuridica perfezionata attiva ad esigibilità differita (accertamento pluriennale) come da cronoprogramma di contributi riportato nella tabella di cui all'allegato H alla legge 30 dicembre 2020, n. 178.

Per l'annualità 2022 è stabilito che l'importo complessivo di euro 35.452.500,00 debba essere assegnato per almeno il 70%, pari ad euro 24.816.750,00, in favore dei Comuni (investimenti indiretti) e per non più del restante 30%, pari ad euro 10.635.750,00, per la realizzazione di investimenti diretti da parte della Regione Puglia o da erogarsi in favore di altri soggetti del territorio regionale.

In data 9 settembre 2021 - Repertorio atti n. 171/CSR - è stato siglato specifico Accordo tra il Ministero dell'Economia e delle Finanze e le Regioni a statuto ordinario nel quale sono state definite le modalità di erogazione dei contributi ministeriali in argomento.

In base all'articolo 1 comma 135-bis della legge 30 dicembre 2018, n. 145, è stabilito che le Regioni, nell'atto di assegnazione del contributo ai soggetti del proprio territorio, individuino, ove previsto, a pena di nullità ai sensi dell'articolo 11 della legge 16 gennaio 2003, n. 3, gli interventi oggetto di finanziamento attraverso il Codice Unico di Progetto (CUP) nel rispetto di quanto previsto dalla delibera CIPE 63/2020, stabilendo, altresì, che "*l'atto di assegnazione debba prevedere che i Comuni beneficiari, entro il 30 novembre dell'anno precedente al periodo di riferimento, classifichino tali interventi nel sistema previsto dal decreto legislativo 29 dicembre 2011, n. 22 (Banca dati delle Amministrazioni pubbliche BDAP-MOP), richiamato al comma 138, sotto la voce «Contributo investimenti indiretti articolo 1, comma 134, legge di bilancio 2019 – anno xxx [anno riferimento contributo]»".*

In base all'articolo 1 comma 3 dell'Accordo tra il Ministero dell'Economia e delle Finanze e le Regioni a statuto ordinario siglato in data 9 settembre 2021 è previsto che il vincolo del 70% di assegnazione dei contributi a favore dei Comuni del proprio territorio venga assicurato anche per il tramite di soggetti regionali degli investimenti. In tal caso nell'atto di assegnazione deve essere data evidenza dell'ente beneficiario e del soggetto attuatore in capo al quale, sono posti gli obblighi di monitoraggio riportati ai commi 2 e 6 dell'Accordo.

L'articolo 1, comma 4, del succitato Accordo tra il Ministero dell'Economia e delle Finanze e le Regioni a statuto ordinario prevede, inoltre, che l'atto di assegnazione dei contributi di cui all'articolo 1, comma 134, della legge 30 dicembre 2018 n. 145 e ss.mm.ii. venga trasmesso al Ministero dell'economia e delle Finanze – Dipartimento della ragioneria generale dello Stato – Ispettorato generale per la finanza delle Pubbliche Amministrazioni (IGEPA) entro il 31 dicembre dell'anno precedente al periodo di riferimento.

La valutazione degli investimenti da realizzare compatibili con le attività prioritarie elencate ai commi 134 e 135, articolo 1, della citata legge 30 dicembre 2018, n. 145 da finanziare per l'esercizio 2022 mediante i contributi in argomento è avvenuta considerando prioritari gli interventi a favore delle Amministrazioni comunali relativi alla risoluzione di problematiche inerenti il territorio causate da calamità naturali per un ammontare complessivo pari ad euro 20.545.750,00 e quelli in materia di contrasto e messa in sicurezza del territorio a rischio idrogeologico per complessivi euro 13.906.750,00. Per questi ultimi interventi, ferma restando la titolarità dei comuni quali enti beneficiari dei contributi, si fa riferimento, quale soggetto attuatore degli interventi, alle disposizioni di cui all'articolo 36-ter commi 1 e 2 del D.L. 31 maggio 2021, n. 77 - *Governance del Piano nazionale di ripresa e resilienza e prime misure di rafforzamento delle strutture amministrative e di accelerazione e snellimento delle procedure* - convertito con modificazioni dalla Legge 29 luglio 2021, n. 108. Nello specifico, il comma 1 del citato articolo 36-ter del D.L. 31 maggio 2021, n. 77 stabilisce che in materia di contrasto e messa in sicurezza del territorio a rischio idrogeologico, i Commissari di Governo per il contrasto del dissesto idrogeologico, "*esercitano le competenze sugli interventi relativi al contrasto del dissesto idrogeologico indipendentemente dalla fonte di finanziamento*".

Il comma 2 dell'articolo 36-ter del D.L. 31 maggio 2021, n. 77, inoltre, stabilisce che "*Gli interventi di prevenzione, mitigazione e contrasto del dissesto idrogeologico, a qualunque titolo finanziati nonché quelli finanziabili tra le linee di azione sulla tutela del territorio nell'ambito del PNRR, costituiscono opere di preminente interesse nazionale*."

Risorse invece per 1 milione di euro vengono destinate per investimenti diretti ad integrazione dei lavori di miglioramento sismico del fabbricato regionale ex INAPLI sito in Taranto alla via Tirrenia n. 4 sede di uffici regionali, già finanziati con i medesimi contributi nell'anno 2021.

Riepilogativamente gli interventi finanziati nell'esercizio 2022 mediante i contributi di cui ai commi 134 e 135 dell'articolo 1 della citata legge 30 dicembre 2018, n. 145 sono quelli indicati nell'Allegato "A", parte integrante e sostanziale del presente provvedimento.

Al fine di consentire la gestione e la rendicontazione degli interventi finanziati per l'annualità 2022 con i succitati contributi ministeriali, ciascuna Struttura regionale interessata competente per materia, con successivi provvedimenti di variazione, provvederà ad istituire in parte spesa, all'interno del bilancio regionale "vincolato" e nell'ambito del Centro di Responsabilità Amministrativa di appartenenza, capitoli di bilancio "dedicati" la cui dotazione finanziaria avrà luogo mediante prelevamento delle somme necessarie, da impiegare per le specifiche destinazioni, dal capitolo n. U1110200 - Fondo per investimenti ex articolo 1, comma 134 Legge n. 145/2018.

Per consentire il trasferimento dei contributi al Commissario di governo per il contrasto del dissesto idrogeologico nella Regione Puglia quale soggetto attuatore degli interventi a beneficio dei territori comunali indicati dal progressivo n. 02 al n. 06 dell'allegato "A" alla presente deliberazione, si provvederà con successivo provvedimento della Giunta regionale da predisporsi per l'istituzione di uno specifico capitolo di spesa nell'ambito del Centro di Responsabilità Amministrativa (CRA) 10.4 che sarà dotato, per l'annualità 2022, di adeguata dotazione attinta dal capitolo n. U1110200 - Fondo per investimenti ex articolo 1, comma 134 Legge n. 145/2018.

Il trasferimento dei contributi al Commissario di governo avrà luogo nel rispetto delle modalità di erogazione dei contributi ministeriali definite dall'articolo 2 comma 1 lettera a), b) e c) dell'Accordo tra il Ministero dell'Economia e delle Finanze e le Regioni a statuto ordinario del 9 settembre 2021 - Repertorio atti n. 171/CSR. Gli acconti e il saldo finale saranno versati mediante giroconto sulla Contabilità Speciale n. 5585 esistente sulla Sez. di Tesoreria 430 e intestata a "Commissario Straordinario rischio idrogeologico Puglia" con specifica destinazione di utilizzo delle somme per le finalità di cui al comma 134 della L. 145/2018.

In base a quanto disposto dal comma 138 della legge 30 dicembre 2018, n. 145, il monitoraggio delle opere

pubbliche o forniture di cui ai commi da 134 a 137 sarà effettuato dalla stessa Regione ovvero dal Soggetto attuatore attraverso il sistema previsto dal decreto legislativo 29 dicembre 2011, n. 229 (Banca dati delle Amministrazioni pubbliche BDAP-MOP). Ciascuna Struttura regionale interessata provvederà a notificare il presente provvedimento di assegnazione ai beneficiari dei contributi in argomento evidenziando ogni adempimento conseguente a cui sono tenuti in base alle disposizioni riportate nei commi da 134-138 della legge 30 dicembre 2018, n. 145. In aderenza a quanto previsto al comma 137, l'Ente effettuerà periodicamente controlli a campione sulle opere pubbliche o forniture oggetto dei medesimi contributi.

All'esito della suesposta istruttoria, si rimette alla Giunta regionale l'approvazione del presente atto finalizzato alla individuazione degli interventi da finanziare per l'annualità 2022 a valere sui contributi di cui all'articolo 1, comma 134, della legge 30 dicembre 2018 n. 145 e ss.mm.ii.

Garanzie di riservatezza

La pubblicazione sul BURP, nonché la pubblicazione all'Albo o sul sito istituzionale, salve le garanzie previste dalla legge n. 241/1990 in tema di accesso ai documenti amministrativi, avviene nel rispetto della tutela della riservatezza dei cittadini secondo quanto disposto dal Regolamento UE n. 679/2016 in materia di protezione dei dati personali, nonché dal decreto legislativo n. 196/2003 ed ai sensi del vigente Regolamento regionale n. 5/2006 per il trattamento dei dati sensibili e giudiziari, in quanto applicabile. Ai fini della pubblicità legale, il presente provvedimento è stato redatto in modo da evitare la diffusione di dati personali identificativi non necessari ovvero il riferimento alle particolari categorie di dati previste dagli articoli 9 e 10 del succitato Regolamento UE.

COPERTURA FINANZIARIA AI SENSI DEL D.LGS N. 118/2011 E SS.MM.II.

Il presente provvedimento non comporta implicazioni di natura finanziaria sia di entrata che di spesa e dallo stesso non deriva alcun onere a carico del bilancio regionale ed è finalizzato alla individuazione degli interventi da finanziare per l'annualità 2022 a valere sui contributi di cui all'articolo 1, comma 134, della legge 30 dicembre 2018 n. 145 e ss.mm.ii.
La variazione di bilancio necessaria al trasferimento dei contributi al Commissario di governo per il contrasto del dissesto idrogeologico nella Regione Puglia sarà eseguita con successivo provvedimento della Giunta regionale.

Il Vice Presidente relatore, sulla base delle risultanze istruttorie come innanzi illustrate, ai sensi dell'articolo 4, comma 4, lettera k), della legge regionale n. 7/1997, propone alla Giunta di adottare il seguente atto finale:

- di fare propria la relazione del Vicepresidente della Giunta regionale ed Assessore al Bilancio, per i motivi suesposti che qui si intendono integralmente riportati e trascritti;
- di individuare gli interventi da finanziare per l'annualità 2022, compatibili con le attività prioritarie elencate ai commi 134 e 135 della legge 30 dicembre 2018, n. 145 e ss.mm.ii., come da Allegato "A" alla presente deliberazione, della quale ne è parte sostanziale ed integrante;
- di dare atto che l'individuazione degli interventi di cui al precedente punto 2 rispetta il valore minimo di assegnazione a favore dei Comuni prescritto dall'articolo 1, comma 135, della legge n. 145/2018 e di quanto previsto dall'articolo 1 comma 3 dell'Accordo tra il Ministero dell'Economia e delle Finanze e le Regioni a statuto ordinario del 9 settembre 2021 - Repertorio atti n. 171/CSR;
- di individuare il Commissario di governo per il contrasto del dissesto idrogeologico nella Regione Puglia quale soggetto attuatore per gli interventi dal progressivo n. 02 al n. 06 dell'Allegato "A" al presente provvedimento; al Commissario di governo sono posti gli obblighi di monitoraggio riportati ai commi 2 e 6 dell'Accordo tra il Ministero dell'Economia e delle Finanze e le Regioni a statuto ordinario del 9 settembre 2021 - Repertorio atti n. 171/CSR;

- di provvedere, con successivo provvedimento della Giunta regionale, all'istituzione di specifico capitolo di spesa nell'ambito del Centro di Responsabilità Amministrativa (CRA) 10.4 che sarà dotato di specifica provvista per l'annualità 2022, previo attingimento dal capitolo n. U1110200 - Fondo per investimenti ex articolo 1, comma 134 Legge n. 145/2018, da utilizzarsi per il successivo trasferimento dei contributi al Commissario di governo per il contrasto del dissesto idrogeologico nella Regione Puglia, individuato quale soggetto attuatore degli interventi a beneficio dei territori comunali indicati dal progressivo n. 02 al n. 06 dell'allegato "A" alla presente deliberazione;
- di stabilire che il trasferimento dei contributi al Commissario di governo per il contrasto del dissesto idrogeologico nella Regione Puglia, individuato quale soggetto attuatore degli interventi a beneficio dei territori comunali indicati dal progressivo n. 02 al n. 06 dell'allegato "A" alla presente deliberazione, avrà luogo nel rispetto delle modalità di erogazione dei contributi ministeriali definite dall'articolo 2 comma 1 lettera a), b) e c) dell'Accordo tra il Ministero dell'Economia e delle Finanze e le Regioni a statuto ordinario del 9 settembre 2021 - Repertorio atti n. 171/CSR. Gli acconti e il saldo finale saranno versati mediante giroconto sulla Contabilità Speciale n. 5585 esistente sulla Sez. di Tesoreria 430 intestata a "Commissario Straordinario rischio idrogeologico Puglia" con specifica destinazione di utilizzo delle somme per le finalità di cui al comma 134 della L. 145/2018;
- di demandare alla Sezione Bilancio e Ragioneria – Servizio Bilancio e Vincoli di finanza pubblica la trasmissione del presente provvedimento di assegnazione per l'annualità 2022 dei contributi di cui all'articolo 1, comma 134, della legge 30 dicembre 2018 n. 145 e ss.mm.ii. al Ministero dell'economia e delle Finanze – Dipartimento della ragioneria generale dello Stato – Ispettorato generale per la finanza delle Pubbliche Amministrazioni (IGEPA) entro il termine del 31 dicembre 2021 stabilito all'articolo 1 comma 4 dell'Accordo tra il Ministero dell'Economia e delle Finanze e le Regioni a statuto ordinario siglato in data 9 settembre 2021;
- di demandare a ciascuna Struttura regionale competente in relazione alla natura degli interventi finanziati la notifica del presente provvedimento di assegnazione ai beneficiari dei contributi ministeriali, evidenziando ogni adempimento conseguente a cui sono tenuti in base alle disposizioni di cui ai commi da 134-138 della legge 30 dicembre 2018, n. 145;
- di pubblicare il presente provvedimento sul Bollettino Ufficiale della Regione Puglia in versione integrale;
- di dichiarare a tutti gli effetti di legge la presente deliberazione immediatamente esecutiva.

I sottoscritti attestano che il procedimento istruttorio è stato espletato nel rispetto della vigente normativa nazionale, regionale e comunitaria e che il presente schema di provvedimento, dagli stessi predisposto ai fini dell'adozione dell'atto finale da parte della Giunta regionale, è conforme alle risultanze istruttorie:

Il Responsabile P.O.:
(Giuseppe Sforza)

Il Dirigente del Servizio Verifiche di
Regolarità Contabile sulla Gestione
del Bilancio Vincolato
(Elisabetta Viesti)

Il Dirigente della Sezione Bilancio e Ragioneria
(Nicola Paladino)

Il sottoscritto Direttore di Dipartimento non ravvisa la necessità di esprimere sulla proposta di delibera alcuna osservazione.

Il Direttore del Dipartimento Bilancio
Affari Generali e Infrastrutture
(Angelosante Albanese)

Il Vicepresidente della Giunta regionale
ed Assessore al Bilancio
(Avv. Raffaele Piemontese)

LA GIUNTA

udita la relazione e la conseguente proposta del Vicepresidente della Giunta regionale e Assessore al Bilancio Avv. Raffaele Piemontese;
viste le sottoscrizioni poste in calce alla proposta di deliberazione;
a voti unanimi espressi nei modi di legge;

D E L I B E R A

Per le motivazioni espresse in narrativa e che qui si intendono integralmente riportate:

1. di fare propria la relazione del Vicepresidente della Giunta regionale ed Assessore al Bilancio, per i motivi suesposti che qui si intendono integralmente riportati e trascritti;
2. di individuare gli interventi da finanziare per l'annualità 2022, compatibili con le attività prioritarie elencate ai commi 134 e 135 della legge 30 dicembre 2018, n. 145 e ss.mm.ii., come da Allegato "A" alla presente deliberazione, della quale ne è parte sostanziale ed integrante;
3. di dare atto che l'individuazione degli interventi di cui al precedente punto 2 rispetta il valore minimo di assegnazione a favore dei Comuni prescritto dall'articolo 1, comma 135, della legge n. 145/2018 e di quanto previsto dall'articolo 1 comma 3 dell'Accordo tra il Ministero dell'Economia e delle Finanze e le Regioni a statuto ordinario del 9 settembre 2021 - Repertorio atti n. 171/CSR;
4. di individuare il Commissario di governo per il contrasto del dissesto idrogeologico nella Regione Puglia quale soggetto attuatore per gli interventi dal progressivo n. 02 al n. 06 dell'Allegato "A" al presente provvedimento; al Commissario di governo sono posti gli obblighi di monitoraggio riportati ai commi 2 e 6 dell'Accordo tra il Ministero dell'Economia e delle Finanze e le Regioni a statuto ordinario del 9 settembre 2021 - Repertorio atti n. 171/CSR;
5. di provvedere, con successivo provvedimento della Giunta regionale, all'istituzione di specifico capitolo di spesa nell'ambito del Centro di Responsabilità Amministrativa (CRA) 10.4 che sarà dotato di specifica provvista per l'annualità 2022, previo attingimento dal capitolo n. U1110200 - Fondo per investimenti ex articolo 1, comma 134 Legge n. 145/2018, da utilizzarsi per il successivo trasferimento dei contributi al Commissario di governo per il contrasto del dissesto idrogeologico nella Regione Puglia, individuato quale soggetto attuatore degli interventi a beneficio dei territori comunali indicati dal progressivo n. 02 al n. 06 dell'allegato "A" alla presente deliberazione;
6. di stabilire che il trasferimento dei contributi al Commissario di governo per il contrasto del dissesto idrogeologico nella Regione Puglia, individuato quale soggetto attuatore degli interventi a beneficio dei territori comunali indicati dal progressivo n. 02 al n. 06 dell'allegato "A" alla presente deliberazione, avrà luogo nel rispetto delle modalità di erogazione dei contributi ministeriali definite dall'articolo 2 comma 1 lettera a), b) e c) dell'Accordo tra il Ministero dell'Economia e delle Finanze e le Regioni a statuto ordinario del 9 settembre 2021 - Repertorio atti n. 171/CSR. Gli acconti e il saldo finale

saranno versati mediante giroconto sulla Contabilità Speciale n. 5585 esistente sulla Sez. di Tesoreria 430 intestata a "Commissario Straordinario rischio idrogeologico Puglia" con specifica destinazione di utilizzo delle somme per le finalità di cui al comma 134 della L. 145/2018;

7. di demandare alla Sezione Bilancio e Ragioneria – Servizio Bilancio e Vincoli di finanza pubblica la trasmissione del presente provvedimento di assegnazione per l'annualità 2022 dei contributi di cui all'articolo 1, comma 134, della legge 30 dicembre 2018 n. 145 e ss.mm.ii. al Ministero dell'economia e delle Finanze – Dipartimento della ragioneria generale dello Stato – Ispettorato generale per la finanza delle Pubbliche Amministrazioni (IGEPA) entro il termine del 31 dicembre 2021 stabilito all'articolo 1 comma 4 dell'Accordo tra il Ministero dell'Economia e delle Finanze e le Regioni a statuto ordinario siglato in data 9 settembre 2021;
8. di demandare a ciascuna Struttura regionale competente in relazione alla natura degli interventi finanziati la notifica del presente provvedimento di assegnazione ai beneficiari dei contributi ministeriali, evidenziando ogni adempimento conseguente a cui sono tenuti in base alle disposizioni di cui ai commi da 134-138 della legge 30 dicembre 2018, n. 145;
9. di pubblicare il presente provvedimento sul Bollettino Ufficiale della Regione Puglia in versione integrale;
10. di dichiarare a tutti gli effetti di legge la presente deliberazione immediatamente esecutiva.

Il Segretario della Giunta
ANNA LOBOSCO

Il Presidente della Giunta
MICHELE EMILIANO

Allegato A alla DGR n.

Interventi da finanziare per l'anno 2022 a valere sui contributi di cui all'ex articolo 1, comma 134, della legge 30 dicembre 2018 n. 145, così come modificato dall'articolo 1, comma 809 lettera b) della Legge 30 dicembre 2020, n. 178 - Allegato H

Progr.	Struttura regionale interessata	Contributi assegnati ai comuni del territorio regionale	Investimenti diretti/Contributi agli investimenti ad altri soggetti del territorio regionale	Soggetto attuatore	Enti beneficiari	Estremi atti adottati	C.U.P. DEFINITIVO	Breve descrizione interventi
1	Sezione Demanio e Patrimonio		1.000.000,00		Investimento diretto Regione Puglia	A.D. n. 387 del 28/07/2020 Progettazione in corso e quadro economico di massima approvato A.D. n. 301 del 10/06/2020	C.U.P.: B52C21000850001 (collegato a C.U.P. Master: B54C20001970002)	Lavori di miglioramento sismico del fabbricato regionale ex INAPLI sito in Taranto alla via Tirrenia n. 4 sede di uffici regionali
2		3.000.000,00		Commissario di Governo per il contrasto del dissesto drogeologico	Comune di Rodi Garganico	Decreto Commissariale di presa d'atto della progettazione definitiva n. 846/2021 Progettazione esecutiva in corso di verifica	C.U.P.: H89J21014560001	Canale Petrara - Ripristino tombino ferroviario Km 70+500 Ferrovie del Gargano
3		5.300.000,00		Commissario di Governo per il contrasto del dissesto drogeologico	Comune di Vieste	D.D. n. 248 del 14/06/2021 (PAUR). Progettazione esecutiva in corso	C.U.P.: H79J21011780001	Mitigazione del rischio idraulico nel bacino del Pantanello F.
4		360.000,00		Commissario di Governo per il contrasto del dissesto drogeologico	Comune di Peschici	DGC n. 40 del 24/03/2017 - Approvazione del Progetto di fattibilità tecnico-economica	C.U.P.: H39J21012700001	Completamento messa in sicurezza cavità Versante Jalillo - Protezione sottostante arenile
5		600.000,00		Commissario di Governo per il contrasto del dissesto drogeologico	Comune di Mattinata	DELIBERAZIONE DELLA COMMISSIONE STRAORDINARIA n. 89 del 02/07/2020 - Approvazione del Progetto di fattibilità tecnico-economica	C.U.P.: H59J21010380001	Interventi per la riduzione del rischio idrogeologico - Strada statale n. 89 Garganica
6		4.646.750,00		Commissario di Governo per il contrasto del dissesto drogeologico	Comune di Rodi Garganico	EVENTO ALLUVIONALE DEL 5-6 SETTEMBRE 2014. Approvazione del Progetto di fattibilità tecnico-economica in corso	C.U.P.: H89J21020510001	Interventi di sistemazione idrologica del delta del Torrente Romondato
7	Sezione Opere Pubbliche e Infrastrutture	300.000,00			Comune di Castelluccio Valmaggiore	DGR n. 2015 del 30/11/2021 A.D. Sezione OO.PP. Infrastrutture n. 708 del 01/12/2021	C.U.P.: J87H21010990002	Lavori di ripristino del muro di cinta e loculi in esso incastonati, e delle pavimentazioni dei viali del Civico Cimitero danneggiato da calamità naturali Importo Euro 600.000,00 - I° STRALCIO FUNZIONALE
8	Sezione Opere Pubbliche e Infrastrutture	300.000,00			Comune di Rignano Garganico	DGR n. 2015 del 30/11/2021 A.D. Sezione OO.PP. Infrastrutture n. 708 del 01/12/2021	C.U.P.: D63D21006190002	Ripristino della pavimentazione del vecchio centro storico danneggiato da calalmità naturali
9	Sezione Opere Pubbliche e Infrastrutture	280.009,47			Comune di Campi Salentina	DGR n. 2015 del 30/11/2021 A.D. Sezione OO.PP. Infrastrutture n. 708 del 01/12/2021	C.U.P.: J27H21007190002	Ripristino danni da calamità naturali nella Chiesa della Madonna del Bosco a Campi Salentina"
10	Sezione Opere Pubbliche e Infrastrutture	300.000,00			Comune di Matino	DGR n. 2015 del 30/11/2021 A.D. Sezione OO.PP. Infrastrutture n. 708 del 01/12/2021	C.U.P.: F67H21008120002	Intervento di manutenzione straordinaria per il ripristino delle strade danneggiate da calamità naturali
11	Sezione Opere Pubbliche e Infrastrutture	300.000,00			Comune di Giuggianello	DGR n. 2015 del 30/11/2021 A.D. Sezione OO.PP. Infrastrutture n. 708 del 01/12/2021	C.U.P.: I57H21006480002	Realizzazione dei lavori di messa in sicurezza da realizzarsi presso il Cimitero Comunale
12	Sezione Opere Pubbliche e Infrastrutture	300.000,00			Comune di Martignano	DGR n. 2015 del 30/11/2021 A.D. Sezione OO.PP. Infrastrutture n. 708 del 01/12/2021	C.U.P.: E57H21009070002	Interventi di ripristino di opere pubbliche e di pubblico interesse danneggiate da calamità naturali
13	Sezione Opere Pubbliche e Infrastrutture	300.000,00			Comune di Troia	DGR n. 2015 del 30/11/2021 A.D. Sezione OO.PP. Infrastrutture n. 708 del 01/12/2021	C.U.P.: E55F21002930002	Lavori di rifacimento del muro di sostegno su via Vittorio Emanuele
14	Sezione Opere Pubbliche e Infrastrutture	135.000,00			Comune di Diso	DGR n. 2015 del 30/11/2021 A.D. Sezione OO.PP. Infrastrutture n. 708 del 01/12/2021	C.U.P.: G97H21030810002	Ripristino di opere pubbliche e di pubblico interesse danneggiate da calamità naturali (eventi del 14 e 15 novembre 2021)
15	Sezione Opere Pubbliche e Infrastrutture	300.000,00			Comune di Cursi	DGR n. 2015 del 30/11/2021 A.D. Sezione OO.PP. Infrastrutture n. 708 del 01/12/2021	C.U.P.: E77H20004520002	Intervento urgente di ripristino del portale di ingresso del cimitero comunale danneggiato da calamità naturali
16	Sezione Opere Pubbliche e Infrastrutture	300.000,00			Comune di Sannicola	DGR n. 2015 del 30/11/2021 A.D. Sezione OO.PP. Infrastrutture n. 708 del 01/12/2021	C.U.P.: G75F21001400002	Intervento di manutenzione straordinaria per il ripristino delle strade danneggiate da calamità naturali

Allegato A alla DGR n.

Progr.	Struttura regionale interessata	Contributi assegnati ai comuni del territorio regionale	Investimenti diretti/Contributi agli investimenti ad altri soggetti del territorio regionale	Soggetto attuatore	Enti beneficiari	Estremi atti adottati	C.U.P. DEFINITIVO	Breve descrizione interventi
17	Sezione Opere Pubbliche e Infrastrutture	300.000,00			Comune di Manduria	DGR n. 2015 del 30/11/2021 A.D. Sezione OO.PP. Infrastrutture n. 708 del 01/12/2021	C.U.P.: I87H2100588002	Manutenzione straordinaria del tratto viario Manduria – Borraco e via Sorani
18	Sezione Opere Pubbliche e Infrastrutture	300.000,00			Comune di Ordona	DGR n. 2015 del 30/11/2021 A.D. Sezione OO.PP. Infrastrutture n. 708 del 01/12/2021	C.U.P.: J15F21001370002	"Manutenzione straordinaria finalizzata al superamento delle criticità strettamente legate alle eccezionali avverse condizioni atmosferiche della primavera u.s. e susseguenti che hanno interessato il complesso scolastico "Scuola Primaria di Secondo Grado" (comunemente detta scuola elementare) Frassati - Via Ascoli
19	Sezione Opere Pubbliche e Infrastrutture	180.000,00			Comune di Voltura Appula	DGR n. 2015 del 30/11/2021 A.D. Sezione OO.PP. Infrastrutture n. 708 del 01/12/2021	C.U.P.: H83D21002560002	Interventi di manutenzione straordinaria degli spazi pubblici e dei camminamenti del giioradino " Cairelli" con abbattimento delle barriere architettoniche
20	Sezione Opere Pubbliche e Infrastrutture	300.000,00			Comune di Panni	DGR n. 2015 del 30/11/2021 A.D. Sezione OO.PP. Infrastrutture n. 708 del 01/12/2021	C.U.P.: J127H21006800002	Lavori di messa in sicurezza dell'area centro abitato via Niviera - Via Castello a Levalnte
21	Sezione Opere Pubbliche e Infrastrutture	150.000,00			Comune di Castelnuovo della Daunia	DGR n. 2015 del 30/11/2021 A.D. Sezione OO.PP. Infrastrutture n. 708 del 01/12/2021	C.U.P.: G95F21001480002	Messa in sicurezza della strada comunale via Fontana d'Attilio
22	Sezione Opere Pubbliche e Infrastrutture	300.000,00			Comune di Rocchetta Sant'Antonio	DGR n. 2015 del 30/11/2021 A.D. Sezione OO.PP. Infrastrutture n. 708 del 01/12/2021	C.U.P.: E76J15000480002	Lavori di consolidamento dissesto muro di contenimento strada vicinale fontana d'uva
23	Sezione Opere Pubbliche e Infrastrutture	283.000,00			Comune di Cannole	DGR n. 2015 del 30/11/2021 A.D. Sezione OO.PP. Infrastrutture n. 708 del 01/12/2021	C.U.P.: B37H21010290002	Interventi di ripristino OO.PP. Dannegiante dall'alluvione del 18 novembre 2021
24	Sezione Opere Pubbliche e Infrastrutture	200.000,00			Comune di Sava	DGR n. 2015 del 30/11/2021 A.D. Sezione OO.PP. Infrastrutture n. 708 del 01/12/2021	C.U.P.: I47H21007160002	Intervento per lavori di sistemazione di tratti stradali ad alta pericolosita' di sicurezza
25	Sezione Opere Pubbliche e Infrastrutture	300.000,00			Comune di Neviano	DGR n. 2015 del 30/11/2021 A.D. Sezione OO.PP. Infrastrutture n. 708 del 01/12/2021	C.U.P.: B85F21007770002	Intervento urgente di ripristino impianto sportivo comunale "Salvatore Imperiale" di via Massimo D'Azeglio
26	Sezione Opere Pubbliche e Infrastrutture	300.000,00			Comune di Volturino	DGR n. 2015 del 30/11/2021 A.D. Sezione OO.PP. Infrastrutture n. 708 del 01/12/2021	C.U.P.: I97H21006180002	Manutenzione straordinaria per superare le criticità strettamente connesse alle pregresse ed ultime avverse condizioni atmosferiche che hanno interessato il piazzale e muro di contenimento del compendio scolastico comunale Mons. M. Savastio
27	Sezione Opere Pubbliche e Infrastrutture	80.000,00			Comune di Patù	DGR n. 2015 del 30/11/2021 A.D. Sezione OO.PP. Infrastrutture n. 708 del 01/12/2021	C.U.P.: G65F21001660002	Interventi di ripristino dell'area della cripta di sant'elia
28	Sezione Opere Pubbliche e Infrastrutture	295.000,00			Comune di Monteiasi	DGR n. 2015 del 30/11/2021 A.D. Sezione OO.PP. Infrastrutture n. 708 del 01/12/2021	C.U.P.: B37H21010310002	Interventi di manutenzioni strade comunali
29	Sezione Opere Pubbliche e Infrastrutture	300.000,00			Comune di Castrignano del Capo	DGR n. 2015 del 30/11/2021 A.D. Sezione OO.PP. Infrastrutture n. 708 del 01/12/2021	C.U.P.: H15F21001770002	Lavori di ipristino e messa in sicurezza dei servizi igienici pubblici e locali pubblici lungomare cristoforo colombo in santa maria di leuca
30	Sezione Opere Pubbliche e Infrastrutture	300.000,00			Comune di Faeto	DGR n. 2015 del 30/11/2021 A.D. Sezione OO.PP. Infrastrutture n. 708 del 01/12/2021	C.U.P.: F67H19003840002	Manutenzione straordinaria finalizzata al superamento delle criticità strettamente legate alle eccezionali avverse condizioni atmosferiche della primavera u.s. e susseguenti che hanno interessato la copertura a terrazzo della Scuola dell'Infanzia, Elementare e Media Comunale di Piazza L. Izzo nonché la copertura del fabbricato comunale Belvedere di Viale Kennedy
31	Sezione Opere Pubbliche e Infrastrutture	300.000,00			Comune di Maglie	DGR n. 2015 del 30/11/2021 A.D. Sezione OO.PP. Infrastrutture n. 708 del 01/12/2021	C.U.P.: D37H21009100002	Intervento di manutenzione straordinaria per il ripristino delle strade danneggiate da calamità naturali
32	Sezione Opere Pubbliche e Infrastrutture	300.000,00			Comune di Bovino	DGR n. 2015 del 30/11/2021 A.D. Sezione OO.PP. Infrastrutture n. 708 del 01/12/2021	C.U.P.: J87H21011540002	Lavori di manutenzione straordinaria della strada comunale di bovino denominata acquaviva - bufaleria di collegamento della s.p 110 con la s.s 90
33	Sezione Opere Pubbliche e Infrastrutture	300.000,00			Comune di Ascoli Satriano	DGR n. 2015 del 30/11/2021 A.D. Sezione OO.PP. Infrastrutture n. 708 del 01/12/2021	C.U.P.: I67H21005920002	Lavori di ripristino della strada comunale "Faragola" danneggiata dalle'esondazione del canale denominato "Fosso Rinaldi" e dall'erosione del versante San Nicola

Allegato A alla DGR n.

Progr.	Struttura regionale interessata	Contributi assegnati ai comuni del territorio regionale	Investimenti diretti/Contributi agli investimenti ad altri soggetti del territorio regionale	Soggetto attuatore	Enti beneficiari	Estremi atti adottati	C.U.P. DEFINITIVO	Breve descrizione interventi
34	Sezione Opere Pubbliche e Infrastrutture	150.000,00			Comune di Vico del Gargano	DGR n. 2015 del 30/11/2021 A.D. Sezione OO.PP. Infrastrutture n. 708 del 01/12/2021	C.U.P.: F67H21009360002	Interventi di ripristino viabilità pubblica danneggiata da calamità naturali
35	Sezione Opere Pubbliche e Infrastrutture	300.000,00			Comune di Pietramontecorvino	DGR n. 2015 del 30/11/2021 A.D. Sezione OO.PP. Infrastrutture n. 708 del 01/12/2021	C.U.P.: B49J21027590002	Intervento di rispristino della viabilità comunale della S.C. 1 "Canneti" e della S.C. n.2 " Santa Lucia"
36	Sezione Opere Pubbliche e Infrastrutture	300.000,00			Comune di Deliceto	DGR n. 2015 del 30/11/2021 A.D. Sezione OO.PP. Infrastrutture n. 708 del 01/12/2021	C.U.P.: C57H21008120002	Manutenzione straordinaria finalizzata al superamento delle criticità strettamente legate alle eccezionali avverse condizioni atmosferiche pregresse e recenti che hanno interessato la struttura arginale e il ponte della strada vicinale San Gerardo - Masseriola sul canale Vallone della Madonna
37	Sezione Opere Pubbliche e Infrastrutture	192.000,00			Comune di Squinzano	DGR n. 2015 del 30/11/2021 A.D. Sezione OO.PP. Infrastrutture n. 708 del 01/12/2021	C.U.P.: E77H21012220002	Interventi di ripristino del muro di recinzione del cimitero
38	Sezione Opere Pubbliche e Infrastrutture	300.000,00			Comune di Anzano di Puglia	DGR n. 2015 del 30/11/2021 A.D. Sezione OO.PP. Infrastrutture n. 708 del 01/12/2021	C.U.P.: G45F21002770002	Lavori di sistemazione e messa in sicurezza della strada comunale Croce-Calvario nell'abitato rurale
39	Sezione Opere Pubbliche e Infrastrutture	300.000,00			Comune di Serracapriola	DGR n. 2015 del 30/11/2021 A.D. Sezione OO.PP. Infrastrutture n. 708 del 01/12/2021	C.U.P.: B95F21002260002	Interventi su sede stradale
40	Sezione Opere Pubbliche e Infrastrutture	300.000,00			Comune di Stornarella	DGR n. 2015 del 30/11/2021 A.D. Sezione OO.PP. Infrastrutture n. 708 del 01/12/2021	C.U.P.: D27H21008470002	Lavori di manutenzione straordinaria finalizzata al superamento delle criticità strettamente legate alle eccezionali avverse condizioni atmosferiche pregresse e recenti che hanno interessato il poliambulatorio comunale di Via Giacomo Puccini
41	Sezione Opere Pubbliche e Infrastrutture	300.000,00			Comune di Orsara di Puglia	DGR n. 2015 del 30/11/2021 A.D. Sezione OO.PP. Infrastrutture n. 708 del 01/12/2021	C.U.P.: J97H21036010002	Lavori di ripristino strada comunale di Via Gramsci
42	Sezione Opere Pubbliche e Infrastrutture	110.000,00			Comune di Giurdignano	DGR n. 2015 del 30/11/2021 A.D. Sezione OO.PP. Infrastrutture n. 708 del 01/12/2021	C.U.P.: B67H21011050002	Progetto di ripristino del manto stradale di alcune strade
43	Sezione Opere Pubbliche e Infrastrutture	300.000,00			Comune di Stornara	DGR n. 2015 del 30/11/2021 A.D. Sezione OO.PP. Infrastrutture n. 708 del 01/12/2021	C.U.P.: C14J18000120001	Messa in sicurezza e consolamento strutturale dissesto idrogeologico dell'area centro abitato - villa comunale
44	Sezione Opere Pubbliche e Infrastrutture	300.000,00			Comune di San Paolo di Civitate	DGR n. 2015 del 30/11/2021 A.D. Sezione OO.PP. Infrastrutture n. 708 del 01/12/2021	C.U.P.: I67H21005870002	Manutenzione straordinaria per il ripristino di strade extraurbane danneggiate da calamita' naturali
45	Sezione Opere Pubbliche e Infrastrutture	300.000,00			Comune di Collepasso	DGR n. 2015 del 30/11/2021 A.D. Sezione OO.PP. Infrastrutture n. 708 del 01/12/2021	C.U.P.: J35F21004050002	Lavori di messa in sicurezza del "Parco del bosco"
46	Sezione Opere Pubbliche e Infrastrutture	300.000,00			Comune di Celenza Valfortore	DGR n. 2015 del 30/11/2021 A.D. Sezione OO.PP. Infrastrutture n. 708 del 01/12/2021	C.U.P.: H17H21008960002	Intervento di ripristino della viabilità S.C. Via Madonna delle Grazie danneggiata da calamità naturali
47	Sezione Opere Pubbliche e Infrastrutture	300.000,00			Comune di San Marco La Catola	DGR n. 2015 del 30/11/2021 A.D. Sezione OO.PP. Infrastrutture n. 708 del 01/12/2021	C.U.P.: G47H21060940002	"Intervento di ripristino della viabilità comunale della Strada comunale "Sterparo alto" località "Piana delle Lame"
48	Sezione Opere Pubbliche e Infrastrutture	300.000,00			Comune di Ruffano	DGR n. 2015 del 30/11/2021 A.D. Sezione OO.PP. Infrastrutture n. 708 del 01/12/2021	C.U.P.: J17H21007190002	Sentiero Madonna della Serra. Messa in sicurezza dorsale Serra a ridosso del centro abitato.
49	Sezione Opere Pubbliche e Infrastrutture	300.000,00			Comune di Casalvecchio di Puglia	DGR n. 2015 del 30/11/2021 A.D. Sezione OO.PP. Infrastrutture n. 708 del 01/12/2021	C.U.P.: F65F21002770002	Interventi di ripristino delle viabilita' comunali afferenti alla s.c. "vecchia casalnuovo-lucera", " s. lucia", "crocella" e "casalvecchio-celenza"
50	Sezione Opere Pubbliche e Infrastrutture	300.000,00			Comune di Santa Cesarea Terme	DGR n. 2015 del 30/11/2021 A.D. Sezione OO.PP. Infrastrutture n. 708 del 01/12/2021	C.U.P.: B95F21002280002	Ripristino e messa in sicurezza di varie strade comunali

Allegato A alla DGR n.

Progr.	Struttura regionale interessata	Contributi assegnati ai comuni del territorio regionale	Investimenti diretti/Contributi agli investimenti ad altri soggetti del territorio regionale	Soggetto attuatore	Enti beneficiari	Estremi atti adottati	C.U.P. DEFINITIVO	Breve descrizione interventi
51	Sezione Opere Pubbliche e Infrastrutture	300.000,00			Comune di Minervino di Lecce	DGR n. 2015 del 30/11/2021 A.D. Sezione OO.PP. Infrastrutture n. 708 del 01/12/2021	C.U.P.: H27H21007220002	Manutenzione straordinaria per il ripristino di alcuni tratti stradali del Comune di Minervino di Lecce a seguito dell'evento calamitoso del 18/11/2021
52	Sezione Opere Pubbliche e Infrastrutture	300.000,00			Comune di Torremaggiore	DGR n. 2015 del 30/11/2021 A.D. Sezione OO.PP. Infrastrutture n. 708 del 01/12/2021	C.U.P.: G37H21034980002	Lavori di sistemazione e messa in sicurezza della strada comunale extraurbana n.56 danneggiata dagli eventi calamitosi
53	Sezione Opere Pubbliche e Infrastrutture	300.000,00			Comune di Roseto Valforte	DGR n. 2015 del 30/11/2021 A.D. Sezione OO.PP. Infrastrutture n. 708 del 01/12/2021	C.U.P.: J95F21002750002	Messa in sicurezza strade comunali interessate da calamita' naturali – la rocchetta e frattacoletta
54	Sezione Opere Pubbliche e Infrastrutture	300.000,00			Comune di Lizzano	DGR n. 2015 del 30/11/2021 A.D. Sezione OO.PP. Infrastrutture n. 708 del 01/12/2021	C.U.P.: H73D21003560002	Lavori di recupero della Torre dell'Orologio
55	Sezione Opere Pubbliche e Infrastrutture	300.000,00			Comune di Montesano Salentino	DGR n. 2015 del 30/11/2021 A.D. Sezione OO.PP. Infrastrutture n. 708 del 01/12/2021	C.U.P.: I47H21006090002	Intervento di manutenzione sedi stradali
56	Sezione Opere Pubbliche e Infrastrutture	300.000,00			Comune di Carlantino	DGR n. 2015 del 30/11/2021 A.D. Sezione OO.PP. Infrastrutture n. 708 del 01/12/2021	C.U.P.: C37H21011020003	Ripristino delle strade comunali danneggiate da calamità naturali – S.C. Carlantino c.da Serre
57	Sezione Opere Pubbliche e Infrastrutture	300.000,00			Comune di Minervino Murge	DGR n. 2015 del 30/11/2021 A.D. Sezione OO.PP. Infrastrutture n. 708 del 01/12/2021	C.U.P.: J47H21007360002	Lavori di messa in sicurezza della Villa Faro
58	Sezione Opere Pubbliche e Infrastrutture	300.000,00			Comune di Lesina	DGR n. 2015 del 30/11/2021 A.D. Sezione OO.PP. Infrastrutture n. 708 del 01/12/2021	C.U.P.: I17H21008460002	Intervento di rifunzionalizzazione e ripristino del sistema di convogliamento acque meteoriche in una parte dell'abitato di Lesina danneggiato da eventi calamitosi
59	Sezione Opere Pubbliche e Infrastrutture	300.000,00			Comune di Cerignola	DGR n. 2015 del 30/11/2021 A.D. Sezione OO.PP. Infrastrutture n. 708 del 01/12/2021	C.U.P.: J36G21015700003	Interventi di ripristino di opere pubbliche o di pubblico interesse danneggiate da calamità naturali
60	Sezione Opere Pubbliche e Infrastrutture	300.000,00			Comune di Pulsano	DGR n. 2015 del 30/11/2021 A.D. Sezione OO.PP. Infrastrutture n. 708 del 01/12/2021	C.U.P.: F97H21011170002	Interventi di viabilità di competenza comunale
61	Sezione Opere Pubbliche e Infrastrutture	270.000,00			Comune di Comune di Noci	DGR n. 2015 del 30/11/2021 A.D. Sezione OO.PP. Infrastrutture n. 708 del 01/12/2021	C.U.P.: D73D21007030002	Interventi al cavalcavia di Via Lezzi
62	Sezione Opere Pubbliche e Infrastrutture	300.000,00			Comune di Poggio Imperiale	DGR n. 2015 del 30/11/2021 A.D. Sezione OO.PP. Infrastrutture n. 708 del 01/12/2021	C.U.P.: C57H21008300002	Manutenzione straordinaria per il ripristino della strada extraurbana "fucicchia 1.1" danneggiata da calamità naturali
63	Sezione Opere Pubbliche e Infrastrutture	300.000,00			Comune di San Nicandro Garganico	DGR n. 2015 del 30/11/2021 A.D. Sezione OO.PP. Infrastrutture n. 708 del 01/12/2021	C.U.P.: H57H21006350003	Manutenzione ordinaria e straordinaria al mattatoio comunale danneggiato da calamità naturali consistenti in eccezionali avverse condizioni meteorologiche pregresse e recenti.
64	Sezione Opere Pubbliche e Infrastrutture	300.000,00			Comune di Accadia	DGR n. 2015 del 30/11/2021 A.D. Sezione OO.PP. Infrastrutture n. 708 del 01/12/2021	C.U.P.: B27H21008090002	Interventi di ripristino di opere pubbliche o di pubblico interesse danneggiate da calamità naturali – immobile di proprietà comunale destinato a centro foresteria in contrada "agata delle noci"
65	Sezione Opere Pubbliche e Infrastrutture	300.000,00			Comune di Mattinata	DGR n. 2015 del 30/11/2021 A.D. Sezione OO.PP. Infrastrutture n. 708 del 01/12/2021	C.U.P.: I57H21009290002	Intervento di sistemazione, ammodernamento e il ripristino delle sede stradale della strada comunale Mandorla Amara
66	Sezione Opere Pubbliche e Infrastrutture	247.900,00			Comune di Ortelle	DGR n. 2015 del 30/11/2021 A.D. Sezione OO.PP. Infrastrutture n. 708 del 01/12/2021	C.U.P.: D27H21008590002	Cimitero Comunale – Sepolcro sub divo
67	Sezione Opere Pubbliche e Infrastrutture	52.100,00			Comune di Ortelle	DGR n. 2015 del 30/11/2021 A.D. Sezione OO.PP. Infrastrutture n. 708 del 01/12/2021	C.U.P.: D27H21008600002	Via Manzoni e via Vittorio Veneto

Allegato A alla DGR n.

Progr.	Struttura regionale interessata	Contributi assegnati ai comuni del territorio regionale	Investimenti diretti/Contributi agli investimenti ad altri soggetti del territorio regionale	Soggetto attuatore	Enti beneficiari	Estremi atti adottati	C.U.P. DEFINITIVO	Breve descrizione interventi
68	Sezione Opere Pubbliche e Infrastrutture	300.000,00			Comune di Motta Monte Corvino	DGR n. 2015 del 30/11/2021 A.D. Sezione OO.PP. Infrastrutture n. 708 del 01/12/2021	C.U.P.: H85F21001430002	Messa in sicurezza di arterie stradali comunali danneggiate da calamità naturali
69	Sezione Opere Pubbliche e Infrastrutture	225.000,00			Comune di Galatina	DGR n. 2015 del 30/11/2021 A.D. Sezione OO.PP. Infrastrutture n. 708 del 01/12/2021	C.U.P.: H25F21001350002	Messa in sicurezza e risanamento conservativo della casa e 'torre dell'orologio' in piazza san michele nella frazione di noha"
70	Sezione Opere Pubbliche e Infrastrutture	300.000,00			Comune di Montemesola	DGR n. 2015 del 30/11/2021 A.D. Sezione OO.PP. Infrastrutture n. 708 del 01/12/2021	C.U.P.: C47H21008470002	Intervento di manutenzione straordinaria per il ripristino del manto stradale e del sottopasso danneggiato da calamità naturali
71	Sezione Opere Pubbliche e Infrastrutture	298.770,40			Comune di San Marzano di San Giuseppe	DGR n. 2015 del 30/11/2021 A.D. Sezione OO.PP. Infrastrutture n. 708 del 01/12/2021	C.U.P.: B37H21010620002	Intervento di manutenzione straordinaria per il ripristino del manto stradale e del sottopasso danneggiato da calamità naturali
72	Sezione Opere Pubbliche e Infrastrutture	115.000,00			Comune di Poggiardo	DGR n. 2015 del 30/11/2021 A.D. Sezione OO.PP. Infrastrutture n. 708 del 01/12/2021	C.U.P.: H77H21006570002	Progetto di ripristino di opere pubbliche danneggiate da calamita' comunali nel comune di Poggiardo - Campo Sportivo
73	Sezione Opere Pubbliche e Infrastrutture	104.000,00			Comune di Poggiardo	DGR n. 2015 del 30/11/2021 A.D. Sezione OO.PP. Infrastrutture n. 708 del 01/12/2021	C.U.P.: H77H21006580002	Progetto di ripristino di opere pubbliche danneggiate da calamita' comunali nel comune di Poggiardo - Cimitero (casa custode) e Cripta SS Stefani
74	Sezione Opere Pubbliche e Infrastrutture	81.000,00			Comune di Poggiardo	DGR n. 2015 del 30/11/2021 A.D. Sezione OO.PP. Infrastrutture n. 708 del 01/12/2021	C.U.P.: H77H21006590002	Progetto di ripristino di opere pubbliche danneggiate da calamita' comunali nel comune di Poggiardo - S.C. per Maglie e S.C. per Minervino
75	Sezione Opere Pubbliche e Infrastrutture	100.000,00			Comune di Andrano	DGR n. 2015 del 30/11/2021 A.D. Sezione OO.PP. Infrastrutture n. 708 del 01/12/2021	C.U.P.: I57H21009270002	Manutenzione urgente per ripristino strade comunali
76	Sezione Opere Pubbliche e Infrastrutture	200.000,00			Comune di Andrano	DGR n. 2015 del 30/11/2021 A.D. Sezione OO.PP. Infrastrutture n. 708 del 01/12/2021	C.U.P.: I55F21003300002	Interventi urgenti di messa in sicurezza muro di recinzione del campo Sportivo di Andrano
77	Sezione Opere Pubbliche e Infrastrutture	300.000,00			Comune di Biccari	DGR n. 2015 del 30/11/2021 A.D. Sezione OO.PP. Infrastrutture n. 708 del 01/12/2021	C.U.P.: F77H21010740002	Manutenzione straordinaria finalizzata al superamento delle criticità strettamente legate alle eccezionali avverse condizioni meteorologiche che hanno interessato tratti del torrente Vulgano
78	Sezione Opere Pubbliche e Infrastrutture	300.000,00			Comune di Cagnano Varano	DGR n. 2015 del 30/11/2021 A.D. Sezione OO.PP. Infrastrutture n. 708 del 01/12/2021	C.U.P.: B93D21010580002	Interventi di manutenzione straordinaria e di messa in sicurezza della viabilità periurbana in località Pozzo Nuovo
79	Sezione Opere Pubbliche e Infrastrutture	297.076,73			Comune di Cavallino	DGR n. 2015 del 30/11/2021 A.D. Sezione OO.PP. Infrastrutture n. 708 del 01/12/2021	C.U.P.: I27H21007070002	Interventi di ripristino opere pubbliche danneggiate da calamità naturali - rete di pubblica illuminazione e reti stradali di Cavallino
80	Sezione Opere Pubbliche e Infrastrutture	300.000,00			Comune di Casalnuovo Monterotaro	DGR n. 2015 del 30/11/2021 A.D. Sezione OO.PP. Infrastrutture n. 708 del 01/12/2021	C.U.P.: E55F21003020002	Lavori di manutenzione straordinaria e messa in sicurezza immobile comunale in corso cardinal p. parente all'interno del centro urbano
81	Sezione Opere Pubbliche e Infrastrutture	100.000,00			Comune di Villa Castelli	DGR n. 2015 del 30/11/2021 A.D. Sezione OO.PP. Infrastrutture n. 708 del 01/12/2021	C.U.P.: J97H21036180002	Intervento di manutenzione straordinaria per il ripristino delle strade danneggiate da calamità naturali
82	Sezione Opere Pubbliche e Infrastrutture	150.000,00			Comune di Maruggio	DGR n. 2015 del 30/11/2021 A.D. Sezione OO.PP. Infrastrutture n. 792 del 29/12/2021	C.U.P.: E17H21011180002	Recupero e riqualificazione di Piazza San Giovanni Battista
83	Sezione Opere Pubbliche e Infrastrutture	150.000,00			Comune di Celenza Valfortore	DGR n. 2015 del 30/11/2021 A.D. Sezione OO.PP. Infrastrutture n. 792 del 29/12/2021	C.U.P.: H15F21001760002	Lavori di manutenzione edificio comunale sito in Largo San Francesco
84	Sezione Opere Pubbliche e Infrastrutture	150.000,00			Comune di Locorotondo	DGR n. 2015 del 30/11/2021 A.D. Sezione OO.PP. Infrastrutture n. 792 del 29/12/2021	C.U.P.: G19J21013680002	Lavori di manutenzione straordinaria ed efficientamento energetico della copertura dell'auditorium comunale

Allegato A alla DGR n.

Progr.	Struttura regionale interessata	Contributi assegnati ai comuni del territorio regionale	Investimenti diretti/Contributi agli ivestimenti ad altri soggetti del territorio regionale	Soggetto attuatore	Enti beneficiari	Estremi atti adottati	C.U.P. DEFINITIVO	Breve descrizione interventi
85	Sezione Opere Pubbliche e Infrastrutture	150.000,00			Comune di Rocchetta Sant'Antonio	DGR n. 2015 del 30/11/2021 A.D. Sezione OO.PP. Infrastrutture n. 792 del 29/12/2021	C.U.P.: E75F21001480002	Lavori di messa in sicurezza dell'immobile denominato ex Chiesa di San Giovanni
86	Sezione Opere Pubbliche e Infrastrutture	150.001,00			Comune di Castelnuovo della Daunia	DGR n. 2015 del 30/11/2021 A.D. Sezione OO.PP. Infrastrutture n. 792 del 29/12/2021	C.U.P.: G97H21030920002	Consolidamento e messa in sicurezza del muro di sostegno a monte di Via della Gardenia
87	Sezione Opere Pubbliche e Infrastrutture	49.892,40			Comune di Panni	DGR n. 2015 del 30/11/2021 A.D. Sezione OO.PP. Infrastrutture n. 792 del 29/12/2021	C.U.P. : I25F21001350002	Manutenzione straordinaria e messa in sicurezza struttura Ospedale di Comunità
	TOTALE COMPLESSIVO	**34.452.500,00**	**1.000.000,00**					
	% FINANZIAMENTO	**97,18%**	**2,82%**					

Target anno 2022
35.452.500,00

Allegato unica alla deliberazione
n. 2247 del 29-12-2021
composta da n. sei facciate
Il Segretario della G.R.
Il Segretario Generale
della Giunta Regionale
Dott.ssa Anna Lobosco

REGIONE PUGLIA
SEZIONE BILANCIO RAGIONERIA PARERE DI REGOLARITA' CONTABILE
(D. Lgs. n. 118/11 e s.m.i.)

UFFICIO	TIPO	ANNO	NUMERO	DATA
RAG	DEL	2021	23	29.12.2021

CONTRIBUTI PER INVESTIMENTI DI CUI ALL'ARTICOLO 1, COMMA 134, DELLA LEGGE 30 DICEMBRE 2018 N. 145 E S.MM.II. INDIVIDUAZIONE DEGLI INTERVENTI DA FINANZIARE PER L'ANNO 2022.

VISTO SI PRENDE ATTO

ANNOTAZIONE:

Responsabile del Procedimento

Dirigente
Firmato digitalmente da
NICOLA PALADINO
NICOLA PALADINO
C = IT

REGIONE PUGLIA - SEZIONE BILANCIO E RAGIONERIA

Atti regionali

DETERMINAZIONE DEL DIRETTORE DIPARTIMENTO PROMOZIONE DELLA SALUTE E DEL BENESSERE ANIMALE 21 gennaio 2022, n. 1

Nomina componenti del Coordinamento regionale della "Rete Ematologica Pugliese" ai sensi della Deliberazione di Giunta Regionale n. 1107 del 16/07/2020.

IL DIRETTORE DEL DIPARTIMENTO

- Visti gli articoli 4 e 5 della L.R. n. 7/97;
- Vista la Deliberazione G.R. n. 3261 del 28/7/98;
- Visti gli artt. 4 e 16 del D. Lgs. 165/01;
- Visto l'art. 32 della legge 18 giugno 2009, n. 69, che prevede l'obbligo di sostituire la pubblicazione tradizionale all'Albo ufficiale con la pubblicazione di documenti digitali sui siti informatici;
- Visto l'art. 18 del D.lgs. n. 196/03 "Codice in materia di protezione dei dati personali" in merito ai Principi applicabili ai trattamenti effettuati dai soggetti pubblici;
- Viste le Determinazioni del Direttore dell'Area Politiche per la promozione della Salute delle Persone e delle Pari Opportunità n. 3 del 9/9/2009 e n. 4 dell'11/9/2009;
- Vista la Determinazione Dirigenziale n. 240 del 19/10/2009;
- Vista la deliberazione della Giunta Regionale n. 935 del 12/5/2015 ad oggetto: "Art.18 comma 2 del DPGR 22 febbraio 2008, n. 161- Conferimento incarico di Direzione dei Servizi incardinati nell'Area Politiche per la promozione della Salute delle persone e delle pari opportunità".
- Visto il D.P.G.R. 31 luglio 2015, n. 443 ad oggetto: "Adozione del modello organizzativo denominato "Modello ambidestro per l'innovazione della macchina amministrativa regionale – MAIA. Approvazione Atto di Alta Organizzazione".
- Vista la D.G.R. 29 luglio 2016, n. 1176 ad oggetto: Atto di Alta Organizzazione MAIA adottato con Decreto del Presidente della Giunta regionale 31 luglio 2015, n. 443. Conferimento incarichi di Direzione di Sezione".
- Vista la Determinazione del Direttore del Dipartimento Risorse Finanziarie e Strumentali, Personale ed Organizzazione n. 16 del 31 marzo 2017 ad oggetto "Attuazione del Decreto del Presidente della Giunta Regionale 31 luglio 2015, n. 443 "Adozione del modello organizzativo denominato "Modello Ambidestro per l'innovazione della macchina Amministrativa regionale – MAIA ". Approvazione Atto di Alta Organizzazione". Conferimento incarichi di Direzione dei Servizi".
- Vista la D.G.R. n. 875 del 15 maggio 2019 recante la nomina del Direttore del Dipartimento Promozione della Salute e del Benessere Animale.
- Vista la Deliberazione di Giunta Regionale n. 1725 del 28 ottobre 2021 con cui è stato conferito l'incarico di Direzione del Servizio Strategie e Governo dell'Assistenza territoriale - Rapporti istituzionali e Capitale umano S.S.R..

Premesso che:

- Con Deliberazione di Giunta Regionale del 25 /03/2010 n. 912, in attuazione di quanto dettato dal "Piano regionale di salute 2008-2010" di cui alla L.R. n. 23/08, veniva istituita la "Rete Ematologica Pugliese" (di seguito REP);
- con il medesimo provvedimento, e stato costituito il Coordinamento regionale delle malattie ematologiche, con sede presso l'Agenzia Regionale per i Servizi Sanitari, adesso A.Re.S.S., composto dai Direttori pro tempore delle Strutture Complesse di Ematologia della Regione Puglia, dal Direttore dell'Area Programmazione e Assistenza Ospedaliera dell'A.Re.S.S. Puglia, ora Area Innovazione Sociale, Sanitaria, di Sistema e Quality-CRSS; dal Responsabile Interno di Progetto del Nuovo Sistema

Informativo Sanitario Regionale perla gestione delle esigenze informative in materia di ematologia; dal dirigente della Sezione Strategie e Governo dell'Offerta del Dipartimento di Promozione della Salute della Regione Puglia.

- Con successiva deliberazione di Giunta regionale n. 2827 del 30/12/2014 sono state definite modifiche ed integrazioni del Coordinamento Regionale della Rete delle Ematologie pugliesi, ed a stato adottato lo schema di protocollo di intesa per il funzionamento, contestualmente al Programma di Attività 2014-2016;
- Con la succitata deliberazione è stato stabilito, tra gli altri, di modificare la composizione del coordinamento regionale delle malattie ematologiche prevedendo, oltre ai Direttori pro tempore delle Strutture Complesse di Ematologia della Regione Puglia, al Direttore dell'Area Programmazione e Assistenza Ospedaliera dell'A.Re.S.S. Puglia e al dirigente del Servizio Programmazione Assistenza Ospedaliera e Specialistica dell'Assessorato alle Politiche della Salute o suo delegato, il Dirigente dell'Ufficio Flussi Informativi e Sistemi Informativi del Servizio Accreditamento e Programmazione Sanitaria e il coordinatore regionale del Registro Tumori Puglia, al fine di migliorare la completezza e la qualità della registrazione ematologica regionale.

Considerato che l'A.Re.S.S.,

- al fine di armonizzare e standardizzare le procedure di redazione dei progetti di reti cliniche, ha adottato con delibera n. 86 del 2017 il documento *"Adozione del documento tecnico d'indirizzo per costruire la rete assistenziale regionale pugliese attraverso i PDTA"* per la definizione dei criteri di individuazione dei nodi della Rete e delle reciproche relazioni funzionali;
- alla luce dei sopraccitati riferimenti legislativi sul processo di accreditamento istituzionale delle strutture sanitarie, delle indicazioni ministeriali e del predetto Documento tecnico, ha ritenuto di dover revisionare ed aggiornare la "Rete Ematologica Pugliese";

Atteso che, con provvedimento giuntale n. 1107 del 16/07/2020 la Giunta Regionale ha preso atto della Delibera del Direttore Generale di A.Re.S.S. n. 113 del 29/05/2020, recante "Approvazione della proposta di "Rete Ematologica Pugliese. Revisione e Aggiornamento" che ha, tra l'altro, stabilito la nuova composizione del coordinamento REP, come di seguito illustrato:

- Rappresentante del Dipartimento della Promozione della Salute e del Benessere animale, competente per le reti cliniche;
- Rappresentante di A.Re.S.S. Puglia (referente per le reti cliniche);
- Rappresentante delle Direzioni Generali/Sanitarie;
- Coordinatore Regionale del Registro Tumori;
- Rappresentante designato dalle Associazioni di Volontariato operanti in campo oncoematologico;
- Rappresentante della Rete Oncologica Pugliese;
- Direttori pro-tempore delle UOC di Ematologia;

Inoltre, la succitata deliberazione n. 1107/2020, ha nominato in il dott. Nicola Di Renzo coordinatore della R.E.P. e la prof.ssa Giorgina Specchia Presidente di Garanzia.

Rilevato che, l'A.Re.S.S. con deliberazione del Direttore Generale n. 113/2020 ha approvato il documento recante "Rete Ematologica Pugliese. Revisione e aggiornamento", nel quale si è stabilito, tra l'altro, che *"(…) Il coordinamento regionale, in occasione della riunione di insediamento, dovrà designare a maggioranza relativa e sottoporre a successiva ratifica con atto dirigenziale da parte del Dipartimento Promozione della Salute, del Benessere Sociale e dello Sport per tutti della Regione Puglia (…)"*

Inoltre, atteso che, con PEC del 09/09/2021, il presidente dell'A.I.L. Foggia, in qualità di coordinatore delle

A.I.L. – Puglia, ha comunicato il nominativo del rappresentante delle suddette A.I.L. in seno al coordinamento R.E.P., quale il Dr. Mario Tarricone, Presidente A.I.L. Lecce.

Si propone di nominare i seguenti componenti del Coordinamento regionale R.E.P.:

- Rappresentante del Dipartimento della Promozione della Salute e del Benessere animale, competente per le reti cliniche: *Dott.ssa Antonella Caroli,* Dirigente del Servizio della Sezione Strategia e Governo dell'Offerta;
- Rappresentante di A.Re.S.S. Puglia (referente per le reti cliniche): *Dott. Ettore Attolini*;
- Rappresentante delle Direzioni Generali/Sanitarie: *Dott. Antonio Sanguedolce* Direttore Generale ASL BA;
- Coordinatore Regionale del Registro Tumori: *Dott.ssa Lucia Bisceglia*;
- Rappresentante designato dalle Associazioni di Volontariato operanti in campo oncoematologico: *Dott. Mario Tarricone* (A.I.L. Lecce);
- Rappresentante della Rete Oncologica Pugliese: *Dott.ssa Mariangela Ciccarese*;
- Direttori pro-tempore delle UOC di Ematologia:
    - OO.RR. di Foggia: *Dott. Celestino Ferrandina*;
    - IRCCS "Casa sollievo della sofferenza" di San Giovanni Rotondo: *Dott. Cascavilla Nicola*;
    - P.O. "Dimiccoli" di Barletta: *Dott. Tarantini Giuseppe*;
    - IRCCS Ist. Tumori "Giovanni Paolo II" di Bari: *Dott. Guarini Attilio*;
    - A.O.U.C. Policlinico di Bari: *Prof. Pellegrino Musto*;
    - P.O. "Perrino" di Brindisi: *Dott. Domenico Pastore*;
    - Ospedale "SS. Annunziata" di Taranto: *Dott. Patrizio Mazza*;
    - Ente Ecclesiastico "Panico" di Tricase: *Dott. Vincenzo Pavone*;
    - Ospedale "Vito Fazzi" di Lecce: *Dott. Nicola Di Renzo* (Coordinatore della R.E.P.);
    - Presidente di Garanzia REP: *Prof.ssa Giorgina Specchia*.

Sulla base dell'istruttoria espletata dal Servizio Rapporti Istituzionali e Capitale Umano SSR della Sezione Strategie e Governo dell'Offerta, che riferisce quanto segue.

VERIFICA AI SENSI DEL D.Lgs. 196/03
Garanzie alla riservatezza

La pubblicazione dell'atto all'albo, salve le garanzie previste dalla legge 241/90 in tema di accesso ai documenti amministrativi, avviene nel rispetto della tutela alla riservatezza dei cittadini, secondo quanto disposto dal D.lgs. 196/03 in materia di protezione dei dati personali, nonché dal vigente regolamento regionale n. 5/2006 per il trattamento dei dati sensibili e giudiziari.
Ai fini della pubblicità legale, l'atto destinato alla pubblicazione è redatto in modo da evitare la diffusione di dati personali identificativi non necessari ovvero il riferimento a dati sensibili; qualora tali dati fossero indispensabili per l'adozione dell'atto, essi sono trasferiti in documenti separati, esplicitamente richiamati.

ADEMPIMENTI CONTABILI AI SENSI DELLA L.R. n.28/2001

Si dichiara che il presente provvedimento non comporta alcun mutamento qualitativo e quantitativo di entrata o di spesa né a carico del bilancio regionale né a carico degli enti per i cui debiti i creditori potrebbero rivalersi sulla Regione e che è escluso ogni ulteriore onere aggiuntivo rispetto a quelli già autorizzati a valere sullo stanziamento previsto dal bilancio regionale.

IL DIRETTORE DEL DIPARTIMENTO
(dott. Vito Montanaro)

Ritenuto di dover provvedere in merito

D E T E R M I N A

Per quanto in premessa espresso che quivi si intende integralmente riportato,

1) di nominare i seguenti componenti del Coordinamento regionale R.E.P.:

- Rappresentante del Dipartimento della Promozione della Salute e del Benessere animale, competente per le reti cliniche: *Dott.ssa Antonella Caroli Dirigente del Servizio Strategia e Governo dell'Assistenza Territoriale – Rapporti Istituzionali e Capitale Umano SSR*;
- Rappresentante di A.Re.S.S. Puglia (referente per le reti cliniche): *Dott. Ettore Attolini*;
- Rappresentante delle Direzioni Generali/Sanitarie: *Dott. Antonio Sanguedolce Direttore Generale ASL BA*;
- Coordinatore Regionale del Registro Tumori: *Dott.ssa Lucia Bisceglia*;
- Rappresentante designato dalle Associazioni di Volontariato operanti in campo oncoematologico: *Dott. Mario Tarricone* (A.I.L. Lecce);
- Rappresentante della Rete Oncologica Pugliese: *Dott.ssa Mariangela Ciccarese*;
- Direttori pro-tempore delle UOC di Ematologia:
  - OO.RR. di Foggia: Dott. Celestino Ferrandina;
  - IRCCS "Casa sollievo della sofferenza" di San Giovanni Rotondo: Dott. Cascavilla Nicola;
  - P.O. "Dimiccoli" di Barletta: Dott. Tarantini Giuseppe;
  - IRCCS Ist. Tumori "Giovanni Paolo II" di Bari: Dott. Guarini Attilio;
  - A.O.U.C. Policlinico di Bari: Prof. Pellegrino Musto;
  - P.O. "Perrino" di Brindisi: Dott. Domenico Pastore;
  - Ospedale "SS. Annunziata" di Taranto: Dott. Patrizio Mazza;
  - Ente Ecclesiastico "Panico" di Tricase: Dott. Vincenzo Pavone;
  - Ospedale "Vito Fazzi" di Lecce: Dott. Nicola Di Renzo (Coordinatore della R.E.P.);
  - Presidente di Garanzia REP: Prof.ssa Giorgina Specchia.

Il coordinamento regionale REP si potrà avvalere di professionalità esterne ai componenti ordinari per affrontare questioni specifiche. La partecipazione ai lavori del Coordinamento da parte dei componenti designati è a titolo gratuito e non comporta alcun onere a carico del bilancio regionale;

2) di notificare il presente provvedimento, a cura della Sezione "Strategie e Governo dell'Offerta" al Direttore Generale dell'A.Re.S.S., ai Direttori Generali delle ASL, Aziende Ospedaliero Universitarie, IRCCS pubblici e privati, Enti Ecclesiastici, alle Associazioni dell'ospedalità privata, nonché ai componenti del coordinamento REP.

Il presente provvedimento:

a) sarà pubblicato nel Bollettino Ufficiale della Regione Puglia;
b) sarà trasmesso in copia conforme all'originale alla Segreteria della Giunta Regionale;
c) sarà disponibile nel sito ufficiale della Regione Puglia: www.regione.puglia.it;
d) Il presente atto, composto da n° 6 facciate, è adottato in originale.

IL DIRETTORE DEL DIPARTIMENTO
(dott. Vito Montanaro)

DETERMINAZIONE DEL DIRETTORE DIPARTIMENTO TURISMO, ECONOMIA DELLA CULTURA E VALORIZZAZIONE DEL TERRITORIO 1 febbraio 2022, n. 10

Piano straordinario di sostegno in favore del sistema regionale della Cultura e dello Spettacolo colpito dall'emergenza epidemiologica da COVID-19 - "Custodiamo la Cultura in Puglia" anno 2021 - approvato con DGR n. 1231 del 22/07/2021. Avviso pubblico per l'attuazione dell'OR.7.c.1 "Sostegno di iniziative di cui all'art. 15 Legge Regionale n. 40 del 30 dicembre 2016 - Fondo Speciale Cultura e patrimonio culturale" approvato con Determina Dirigenziale n. 291 del 09/08/2021.

Approvazione Graduatoria Definitiva, Schema Atto Unilaterale d'Obbligo, Linee Guida per la Rendicontazione e relativi allegati

Il Direttore del Dipartimento

Visti gli artt. 4 e 5 della L.r. n. 7 del 04/02/1997, recante le "Norme in materia di organizzazione dell'amministrazione regionale";

Vista la D.G.R. n. 3261 del 28/07/1998, avente ad oggetto "Separazione delle attività di direzione politica da quelle di gestione amministrativa. Direttiva alle Strutture regionali";

Visti gli artt. 4 e 16 del D.lgs. n. 165/2001 e s.m.i.;

Visto il D.lgs. n. 196 del 30/06/2003, così come integrato e modificato dal D.lgs. n. 101 del 10/08/2018, recante "Disposizioni per l'adeguamento della normativa nazionale alle disposizioni del regolamento (UE) 2016/679 del Parlamento europeo e del Consiglio, del 27 aprile 2016 relativo alla protezione delle persone fisiche con riguardo al trattamento dei dati personali, nonché alla libera circolazione di tali dati e che abroga la direttiva 95/46/CE (regolamento generale sulla protezione dei dati)";

Vista la Legge regionale n. 15/2008, recante "Principi e linee guida in materia di trasparenza dell'attività amministrativa nella Regione Puglia";

Visto l'art. 32 della Legge 18 giugno 2009, n. 69, che prevede l'obbligo di sostituire la pubblicazione tradizionale all'Albo ufficiale con la pubblicazione di documenti digitali sui siti informatici;

Visto l'art. 15 della Legge regionale n. 40 del 30/12/2016 "Disposizioni per la formazione del bilancio di previsione 2017 e bilancio pluriennale 2017–2019 della Regione Puglia (legge di stabilità regionale 2017)", che ha istituito il "*Fondo speciale Cultura e Patrimonio culturale"*;

Vista la Deliberazione di Giunta regionale n. 343 del 10/03/2020, recante "Misure urgenti per il sostegno ai settori della Cultura, dello Spettacolo, del Cinema e del Turismo a seguito dell'emergenza epidemiologica da COVID-19";

Vista la Deliberazione di Giunta regionale n. 682 del 12/05/2020, avente ad oggetto "Piano straordinario di sostegno in favore del sistema regionale della Cultura e dello Spettacolo colpito dall'emergenza epidemiologica da COVID-19 - *"Custodiamo la Cultura in Puglia"*. Approvazione del Piano, Variazioni di Bilancio e Prenotazione della Spesa";

Vista la propria Determinazione n. 80 del 25/05/2020, di approvazione del Livello Unico di progettazione del Piano Straordinario della Cultura *"Custodiamo la Cultura in Puglia"*, di impegno di spesa e di nomina della Cabina di Regia e dei RUP;

Vista la Deliberazione di Giunta Regionale n. 1974 del 07/12/2020, "Approvazione Atto di Alta Organizzazione. Modello organizzativo MAIA 2.0";

Vista la Legge regionale 30/12/2020, n. 35 "Disposizioni per la formazione del bilancio di previsione 2021 e bilancio pluriennale 2021-2023 della Regione Puglia - Legge di stabilità regionale 2021";

Vista la Legge regionale 30/12/2020, n. 36 "Bilancio di previsione per l'esercizio finanziario 2021 e bilancio pluriennale 2021-2023 della Regione Puglia";

Vista la Deliberazione di Giunta regionale n. 71 del 18/01/2021 "Bilancio di previsione della Regione Puglia per l'esercizio finanziario 2021 e pluriennale 2021-2023. Articolo 39, comma 10, del decreto legislativo 23 giugno 2011, n. 118. Documento tecnico di accompagnamento e Bilancio Finanziario Gestionale. Approvazione",

Visto il Decreto del Presidente della Giunta Regionale n. 22 del 22/01/2021, recante "Adozione Atto di Alta Organizzazione. Modello Organizzativo MAIA 2.0;

Vista la propria Determinazione n. 123 del 05/03/2021, di aggiornamento del Livello unico di progettazione del Piano straordinario della Cultura *"Custodiamo la Cultura in Puglia"*;

Vista la Deliberazione di Giunta regionale n. 680 del 26/04/2021, di conferimento dell'incarico di Direttore del Dipartimento Turismo, Economia della Cultura e Valorizzazione del Territorio,

Dall'istruttoria espletata dal RUP Giuseppe Tucci P.*O. "Monitoraggio e controllo finanziario", presso il Dipartimento in epigrafe, emerge quanto segue.*

PREMESSO CHE

- con Determinazione Dirigenziale n. 289 del 28/07/2021 è stato nominato RUP dell'OR.7.c.1 "Sostegno di iniziative di cui all'art. 15 Legge Regionale n. 40 del 30 dicembre 2016 - Fondo Speciale Cultura e patrimonio culturale" il dott. Giuseppe Tucci
- con Determinazione Dirigenziale n. 291 del 09/08/2021 è stato adottato l'Avviso pubblico per l'attuazione dell'OR.7.c.1 "Sostegno di iniziative di cui all'art. 15 Legge Regionale n. 40 del 30 dicembre 2016 - Fondo Speciale Cultura e patrimonio culturale" con contestuale prenotazione di impegno
- con Determinazione Dirigenziale n. 301 del 07/09/2021 è stato prorogato il termine ultimo di presentazione delle domande alle ore 12.00 del 29 ottobre 2021;
- in considerazione del gran numero di soggetti interessati in data 28 ottobre 2021, si sono verificati problemi tecnici relativi alla capacità di ricezione delle istanze da parte della PEC direttore.dipartimentoturismocultura@pec.rupar.puglia.it;
- a causa dei problemi tecnici riscontrati, con Determinazione Dirigenziale n. 349 del 29/10/2021 la scadenza è stata prorogata al 29/10/2021 ore 24:00;
- con Determinazione del Direttore del Dipartimento n. 399 del 06/12/2021 è stato approvato l'elenco relativo alla ammissibilità formale delle istanze presentate;
- con Determinazione del Direttore del Dipartimento n. 400 del 06/12/2021 è stata istituita la Commissione di Valutazione a cui è stato assegnato il compito di procedere alla valutazione di merito delle proposte pervenute ammissibili formalmente presenti nell'allegato A di cui alla Determinazione numero 399 del 06/12/2021 di approvazione l'elenco relativo alla ammissibilità formale delle istanze pervenute in esito all'avviso pubblico dell'Avviso pubblico per l'attuazione dell'OR.7.c.1 "Sostegno di iniziative di cui all'art. 15 Legge Regionale n. 40 del 30 dicembre 2016 - Fondo Speciale Cultura e patrimonio culturale" approvato con Determina Dirigenziale n. 291 del 09/08/2021;

CONSIDERATO CHE

- sono pervenute 472 istanze di partecipazione all'indirizzo pec direttore.dipartimentoturismocultura@pec.rupar.puglia.it scaricate dal server di posta elettronica certificata e protocollate e archiviate in appositi fascicoli elettronici
- gli interventi previsti nel suddetto Programma Straordinario trovano copertura finanziaria sul bilancio autonomo regionale così come espressamente indicato nella sezione della copertura finanziaria della DGR n. 1231/2021;
- che il Piano Straordinario di sostegno alla Cultura e allo Spettacolo 2021, di cui alla precitata DGR n.

1231/2021, ha introdotto alcune nuove azioni, tra cui la misura, l'OR.7.c, dedicata a interventi coerenti con le finalità del "Fondo speciale cultura e patrimonio culturale", articolata in due sub-azioni: l'OR.7.c.1 "Sostegno di inziative di cui all'art. 15 Legge Regionale n. 40 del 30 dicembre 2016 – Fondo Speciale Cultura e patrimonio culturale", che prevede la pubblicazione di un Avviso, gestito direttamente dalla Direzione di Dipartimento e finalizzato al sostegno di iniziative di cui all'art. 15 Legge Regionale n. 40 del 30 dicembre 2016

- che con determinazione del Direttore del Dipartimento n. 289 del 28/07/2021 è stato approvato un ulteriore aggiornamento del Livello unico di progettazione, tenendo presente le nuove misure previste dal Piano Straordinario di sostegno in favore del sistema regionale della Cultura e dello Spettacolo colpito dall'emergenza epidemiologica da COVID-19 - "Custodiamo la Cultura in Puglia", così come aggiornato dalla DGR n. 1231/2021 per l'annualità 2021, tra cui **l'OR.7.c.1** "Sostegno di iniziative di cui all'art. 15 Legge Regionale n. 40 del 30 dicembre 2016 - Fondo Speciale Cultura e patrimonio culturale" **con una dotazione di € 650.000,00 sul Capitolo di spesa U0502027 " CONTRIBUTI STRAORDINARI ATTUAZIONE FONDO SPECIALE PER LA CULTURA ED IL PATRIMONIOCULTURALE ART. 15 L.R. (BILANCIODI PREVISIONE 2017-2019) –TRASFERIMENTO A ISTITUZIONIPRIVATE SOCIALI-** Missione Programma 5.2.1;
- la succitata Deliberazione n. 1231/2021, autorizza il Direttore del Dipartimento Turismo economia della cultura e valorizzazione del territorio ad assumere tutti gli atti necessari all'assegnazione del finanziamento;
- con Determinazione 399/2021 del 06/10/2021 si è provveduto alla pubblicazione sul portale regionale www.regione.puglia.it dell'elenco dei soggetti formalmente ammissibili alla valutazione di merito
- con Determinazione del Direttore del Dipartimento 400 del 06/12/2021 è stata istituita la Commissione di Valutazione, per la successiva procedura di ammissibilità sostanziale e valutazione di merito delle istanze;

Considerato altresì che:

- la Commissione di Valutazione istituita con D.D. n. 400 del 06/12/2021 in ragione di quanto disposto dall'**Avviso pubblico per l'attuazione dell'OR.7.c.1 "Sostegno di iniziative di cui all'art. 15 Legge Regionale n. 40 del 30 dicembre 2016 - Fondo Speciale Cultura e patrimonio culturale" approvato con Determina Dirigenziale n. 291 del 09/08/2021**, ha concluso la fase di valutazione di merito per i soggetti risultati formalmente ammissibili individuati nella D.D. n. 399 del 06/12/2021 trasmettendo al RUP ed al Direttore con nota prot. A004_0006955 del 23.12.2021 i verbali completi di allegati e la relativa graduatoria di merito;
- con D.D. n. 428 del 28/12/2021 è stata approvata la Graduatoria Provvisoria dei progetti presentati a valere sull'**Avviso pubblico per l'attuazione dell'OR.7.c.1 "Sostegno di iniziative di cui all'art. 15 Legge Regionale n. 40 del 30 dicembre 2016 - Fondo Speciale Cultura e patrimonio culturale" approvato con Determina Dirigenziale n. 291 del 09/08/2021**', contenente l'indicazione dei progetti ammissibili con il relativo importo finanziabile, i progetti ammissibili e parzialmente finanziabili, i progetti ammissibili e non finanziabili per incapienza delle risorse, i progetti inammissibili per un punteggio inferiore a 60/100, ed è stata impegnata la spesa sul capitolo U0502027 a valere sul Fondo Speciale Cultura e patrimonio culturale;
- ai sensi di quanto riportato alla DD n. 428 del 28/12/2021, pubblicata sul BURP n. 1 del 05/01/2021 entro e non oltre 10 giorni dalla data di pubblicazione della graduatoria provvisoria sul Bollettino Ufficiale della Regione Puglia, i soggetti interessati possono presentare osservazioni e motivate opposizioni, adeguatamente documentate, tramite PEC all'indirizzo: direttore.dipartimentoturismocultura@pec.rupar.puglia.it;
- con lo stesso provvedimento D.D. n. 428 del 28/12/2021, veniva espressa la riserva di approvare la Graduatoria definitiva a conclusione della valutazione delle osservazioni/opposizioni da parte della Commissione eventualmente pervenute nei termini di cui innanzi e dell'esito dell'eventuale verifica delle autodichiarazioni presentate;
- alla data di scadenza corrispondente al giorno 15/01/2021, n. 07 soggetti proponenti hanno presentato osservazioni, di queste n.03 chiedevano un riesame della valutazione e per tale motivo sono state sottoposte all'esame della competente Commissione; successivamente sono giunte note di osservazioni da parte di 01 soggetti proponenti, note che sono state respinte in quanto giunte "fuori termine";
- la Commissione in parola, ha proceduto all'esame delle stesse, esprimendo il proprio parere e confermando

gli esiti della graduatoria provvisoria pubblicata sul BURP 1/2022, come da comunicazione prot004/000383 del 21.01.2022 rivolta al Rup e acquisita agli atti .

Pertanto, tutto ciò premesso, con il presente provvedimento si intende:

- prendere atto degli esiti dell'esame delle osservazioni/opposizioni pervenute ai sensi di quanto disposto dalla D.D. n. 428 del 28/12/2021, come restituiti dalla competente Commissione;
- sulla base dei suddetti esiti, confermare la valutazione quali-quantitativa già formulata per i progetti di n. 07 soggetti che hanno presentato osservazioni entro i termini temporali fissati, e rigettare le osservazioni di n. 01 soggetti proponenti in quanto giunte oltre i termini previsti;
- procedere all'approvazione della Graduatoria Definitiva dei progetti presentati a valere sull' **Avviso pubblico per l'attuazione dell'OR.7.c.1 "Sostegno di iniziative di cui all'art. 15 Legge Regionale n. 40 del 30 dicembre 2016 - Fondo Speciale Cultura e patrimonio culturale" approvato con Determina Dirigenziale n. 291 del 09/08/2021,** come riportato nell'Allegato A parte integrante e sostanziale del presente provvedimento;
- di approvare lo schema di Atto Unilaterale d'Obbligo, Allegato B parte integrante e sostanziale del presente provvedimento, da sottoscrivere da parte dei soggetti finanziati, che regola le modalità di attuazione del progetto, la sua rendicontazione e le modalità di erogazione del contributo;
- di approvare le Linee Guida per la Rendicontazione ed i relativi allegati che forniscono supporto ai beneficiati per una corretta presentazione del rendiconto delle attività progettuali, allegato C parte integrante e sostanziale del presente provvedimento.

Verifica ai sensi del Regolamento UE n. 679/2016 e del D.lgs. n. 196/2003, come modificato dal D.lgs. n. 101/2018 - Garanzie alla riservatezza

La pubblicazione dell'atto all'albo, salve le garanzie previste dalla legge n. 241/1990 in tema di accesso ai documenti amministrativi, avviene nel rispetto della tutela alla riservatezza dei cittadini, secondo quanto disposto dal D.lgs. n. 196/2003 in materia di protezione dei dati personali, come integrato e modificato dal D.lgs. 10 agosto 2018, n. 101, recante "Disposizioni per l'adeguamento della normativa nazionale alle disposizioni del regolamento (UE) 2016/679 del Parlamento Europeo e del Consiglio del 27 aprile 2016 relativo alla protezione delle persone fisiche con riguardo al trattamento dei dati personali, nonché alla libera circolazione di tali dati e che abroga la direttiva 95/46/CE (regolamento generale sulla protezione dei dati)".
Ai fini della pubblicità legale, l'atto destinato alla pubblicazione è redatto in modo da evitare la diffusione di dati personali identificativi non necessari sia "comuni" che "sensibili" e/o giudiziari; qualora tali dati fossero indispensabili per l'adozione dell'atto, essi sono trasferiti in documenti separati, esplicitamente richiamati.

Adempimenti contabili di cui alla L.R. 16 novembre 2001, n. 28 e s.m.i.:

Si dichiara che il presente provvedimento non comporta alcun mutamento qualitativo e quantitativo di entrata o di spesa a carico del bilancio regionale, tanto meno a carico di altri enti per i cui debiti i creditori potrebbero rivalersi sulla Regione e che è escluso ogni ulteriore onere aggiuntivo rispetto a quelli già autorizzati a valere sullo stanziamento previsto dal bilancio regionale.

D E T E R M I N A

- di prendere atto di quanto espresso in narrativa e che qui si intende integralmente riportato;
- di prendere atto e per gli effetti approvare gli esiti dell'esame delle osservazioni/opposizioni pervenute ai sensi di quanto disposto dalla D.D. 468 del 28/12/2021 come effettuato dalla competente Commissione;
- di approvare, in ragione dei suddetti esiti, la Graduatoria Definitiva dei progetti presentati a valere

sull'**Avviso pubblico per l'attuazione dell'OR.7.c.1 "Sostegno di iniziative di cui all'art. 15 Legge Regionale n. 40 del 30 dicembre 2016 - Fondo Speciale Cultura e patrimonio culturale" approvato con Determina Dirigenziale n. 291 del 09/08/2021**, come riportato nell'Allegato A parte integrante e sostanziale del presente provvedimento;

- di approvare lo schema di Atto Unilaterale d'Obbligo, Allegato B parte integrante e sostanziale del presente provvedimento, da sottoscrivere da parte dei soggetti finanziati, che regola le modalità di attuazione del progetto, la sua rendicontazione e le modalità di erogazione del contributo;
- di approvare le Linee Guida per la Rendicontazione ed i relativi allegati che forniscono supporto ai beneficiati per una corretta presentazione del rendiconto delle attività progettuali, allegato C parte integrante e sostanziale del presente provvedimento;
- di pubblicare il presente provvedimento sul BURP e sui portali regionali www.regione.puglia.it e www.sistema.puglia.it nella Sezione Trasparenza.

Il presente provvedimento, adottato interamente in formato digitale, si compone di n. 06 facciate, otre gli allegati di n. 90 facciate, per un totale di n. 96 facciate:

- viene redatto in forma integrale;
- è immediatamente esecutivo;
- sarà pubblicato in forma integrale all'Albo telematico-provvisorio delle determinazioni del Dipartimento Turismo, Economia della Cultura e Valorizzazione del Territorio sul SistemaPuglia per 10 giorni lavorativi e poi archiviato nel sistema informativo di gestione documentale della Regione Puglia, ai sensi dell'art. 20, comma 3 del DPGR n. 22/2021;
- sarà pubblicato, ai sensi degli artt. 26 e 27, D.lgs. n. 33/2013, sul sito istituzionale della Regione Puglia www.regione.puglia.it, Sezione "Amministrazione trasparente" /Sottosezione di I livello "Sovvenzioni, contributi, sussidi, vantaggi economici" /Sottosezioni di II livello "Atti di concessione" e "Criteri e modalità";
- sarà trasmesso all'Assessore alla Cultura, Sviluppo delle imprese culturali, Turismo, Sviluppo e Impresa turistica;
- sarà trasmetto all'Ufficio del Bollettino Ufficiale della Regione Puglia per la relativa pubblicazione.

ALDO PATRUNO

ALLEGATO A
Determina 004/DIR/2022/00010

Graduatoria definitiva istanze presentate a valere sull'**Avviso pubblico per l'attuazione dell'OR.7.c.1 "Sostegno di iniziative di cui all'art. 15 Legge Regionale n. 40 del 30 dicembre 2016 - Fondo Speciale Cultura e patrimonio culturale" approvato con Determina Dirigenziale n. 291 del 09/08/2021**

ID PROGETTO	NOME SOGGETTO PROPONENTE	TITOLO PROGETTO	AMBITO DI INTERVENTO	Importo totale progetto	Importo da finanziare	Totale punteggio	Note
4811	APS U Jùse	ESSERI URBANI	sostegno alla domanda culturale	€ 72.500,00	20.000,00 €	97	Ammesso e finanziato
5484	Coopera Soc. Coop.	Coopera Village: tre giorni di musica, arte, cibo e relax in Valle d'Itria	sostegno alla domanda culturale	€ 53.300,00	19.500,00 €	97	Ammesso e finanziato
5740	Aps Apad	VISIONI D'INSIEME	sostegno alla domanda culturale	€ 33.600,00	14.832,00 €	97	Ammesso e finanziato
5104	MONTE SANT'ANGELO FRANCIGENA	SULLE ORME DEI PELLEGRINI (DI SAN MICHELE)	memoria e conservazione pratiche e saperi	€ 20.010,00	16.910,00 €	94	Ammesso e finanziato
5158	F.I.T.P.	CAMMINI E INCONTRI PER UNA PUGLIA ACCOGLIENTE	sostegno alla domanda culturale	€ 30.000,00	20.000,00 €	94	Ammesso e finanziato
4224	Icon Radio Visual Group	Piano City Lecce - Preludio	valorizzazione del patrimonio culturale	€ 24.887,00	18.187,00 €	91	Ammesso e finanziato
5049	Comitato "La focaredda de Sant'Andrea"	La Focareddha	memoria e conservazione pratiche e saperi	€ 29.030,00	20.000,00 €	91	Ammesso e finanziato
5105	ASSOCIAZIONE LEONES	PRESEPE VIVENTE 2021	valorizzazione del patrimonio culturale	€ 18.000,00	12.500,00 €	91	Ammesso e finanziato

ALLEGATO A
Determina 004/DIR/2022/00010

5237	OpenArtLab	LECCE SOCIAL BOOK	promozione lettura	€ 31.700,00	20.000,00 €	91	Ammesso e finanziato
5497	INTEGRA ONLUS APS	Osservatorio Permanente sulla Memoria della Diaspora italo-albanese	valorizzazione del patrimonio culturale	€ 30.000,00	19.000,00 €	89	Ammesso e finanziato
5340	ARCHE' - SOCIETA' COOPERATIVA DI PRODUZIONE E LAVORO	FIAT LUX ET LUX FACTA EST	memoria e conservazione pratiche e saperi	€ 23.600,00	20.000,00 €	88	Ammesso e finanziato
5255	Auditorium Diocesano Vallisa	NOTTI SACRE 2021	fruizione beni ecclesiastici	€ 68.500,00	20.000,00 €	87	Ammesso e finanziato
5422	GIOVANE ORCHESTRA JONICA	"LA GRANDE MUSICA SINFONICA IN MASSERIA"	sostegno alla domanda culturale	€ 24.720,00	20.000,00 €	87	Ammesso e finanziato
5528	Associazione Cult Lab	LE.LE.Fest (LecceLetteraturaFest(ival)	sostegno alla domanda culturale	€ 41.000,00	20.000,00 €	87	Ammesso e finanziato
4259	Associazione Demos Conversano aps	Ar.C.A. Conversano Arte per una Comunità che Accoglie- Conversano Città d'Arte	valorizzazione del patrimonio culturale	€ 26.000,00	19.500,00 €	86	Ammesso e finanziato
5420	Casa de la Poésie "El Cactus"	PAROLE A DIMORA - PRATICHE DI LETTURA E BELLEZZA	promozione lettura	€ 24.000,00	20.000,00 €	86	Ammesso e finanziato
5457	MUTA Cooperativa - Impresa Sociale	*CLICK!*- Comics&Letture innovative@Kora!	promozione lettura	€ 24.000,00	20.000,00 €	86	Ammesso e finanziato
5685	Associazione Culturale Sirio	FESTEGGIAMENTI 25° EDIZIONE FESTIVAL DEL CABARET CITTA DI MARTINA FRANCA	sostegno alla domanda culturale	€ 114.000,00	20.000,00 €	86	Ammesso e finanziato
4931	Associazione CONTAMINAZIONI	VII Cielo. Poetry & experience sense	memoria e conservazione pratiche e saperi	€ 25.690,00	20.000,00 €	84	Ammesso e finanziato

5663	ASSOCIAZIONE IDEE DA DIFFONDERE	TEDxBarletta 2022	sostegno alla domanda culturale	€ 42.366,00	20.000,00 €	84	Ammesso e finanziato
4256	INFOSEI	In Puglia il cibo è cultura	valorizzazione del patrimonio culturale	€ 24.184,98	20.000,00 €	83	Ammesso e finanziato
5056	ASSOCIAZIONE CULTURALE DUKE ELLINGTON	MUSICA PER IMMAGINE	sostegno alla domanda culturale	€ 30.000,00	20.000,00 €	83	Ammesso e finanziato
5166	Ente Morale "Istituto Regina Elena"	Trame e intrecci di arte e storia	valorizzazione del patrimonio culturale	€ 13.350,00	11.150,00 €	83	Ammesso e finanziato
5169	ASSOCIAZIONE DI PROMOZIONE SOCIALE “LA ROTTA DEI DUE MARI”	Culture on the Road: la Rotta dei due Mari	valorizzazione del patrimonio culturale	€ 24.000,00	20.000,00 €	83	Ammesso e finanziato
5197	Associazione Culturale No Profit-TEATRAMICO APS	Corti nella Corte - I volti del Teatro tra generi ed epoche	sostegno alla domanda culturale	€ 13.000,00	10.000,00 €	83	Ammesso e finanziato
5390	APS “ASSOCIAZIONE PROMOZIONE SOCIALE CENTRO ACCADEMICO MUSICALE”	ASTOR..ie – MUSICA PER TRADIZIONE	valorizzazione del patrimonio culturale	€ 23.550,00	20.000,00 €	83	Ammesso e finanziato
5451	ASSOCIAZIONE MUSICALE CULTURALE “DOMENICO SARRO” A.P.S - ETS	Leggiamo… la musica in libreria	promozione lettura	€ 11.200,00	8.200,00 €	83	Ammesso e finanziato
5704	Associazione ACCADEMIA RURALE DEL GUSTO	Territorio. Saperi. Sapori.	memoria e conservazione pratiche e saperi	€ 23.529,40	20.000,00 €	83	Ammesso e finanziato
4810	Parrocchia Beata Vergine Maria del Rosario	Barocco in Puglia: arte e devozione nella Copertino	sostegno alla domanda culturale	€ 15.200,00	15.200,00 €	82	Ammesso e finanziato

ALLEGATO A
Determina 004/DIR/2022/00010

		del Seicento (prima edizione)					
5219	COOPERATIVA ARTISTI SOCIETA' COOPERATIVA A RESPONSABILITA' LIMITATA	IL VILLAGGIO DI BABBO NATALE	sostegno alla domanda culturale	€ 22.000,00	19.000,00 €	82	Ammesso e finanziato
5308	L'isola che c'è ONLUS	NarrAttiva. Chi semina libri raccoglie pensieri.	promozione lettura	€ 11.300,00	11.300,00 €	82	Ammesso e finanziato
5326	Gruppo Folklorico Culturale I Cantori di Civitate APS	Cultura e Bellezze dei Comuni dell'Entroterra della Daunia Pugliese	valorizzazione del patrimonio culturale	€ 19.972,00	19.972,00 €	82	Ammesso e finanziato
5430	L'AQUILONE CENTRO DI ATTIVITÀ PER RAGAZZI	"Ripartiamo dalla Cultura"	sostegno alla domanda culturale	€ 50.000,00	20.000,00 €	82	Ammesso e finanziato
5443	Associazione Post Disaster	ROOFTOPS EP03	valorizzazione del patrimonio culturale	€ 40.000,00	20.000,00 €	82	Ammesso e finanziato
5470	ASSOCIAZIONE CULTURALE VOCODER	CLUBINTOWN – musica e promozione del territorio	sostegno alla domanda culturale	€ 40.000,00	19.000,00 €	82	Ammesso e finanziato
5563	Consorzio I MAKE	FARM365	sostegno contenitori culturali	€ 27.000,00	7.000,00 €	82	Ammesso e finanziato
5046	ODV Casello 13	Sui binari della memoria	memoria e conservazione pratiche e saperi	€ 21.100,00	20.000,00 €	81,33	Ammesso e parzialmente finanziato per € 8.749,00.
4919	Associazione Culturale ARSNOVA	FESTIVALART 2022 - "Le strategie amorose"	sostegno alla domanda culturale	€ 23.600,00	20.000,00 €	81	Ammesso non finanziato
5090	ASSOCIAZIONE TEATRO DELLE RANE	Don Giovanni	sostegno alla domanda culturale	€ 16.600,00	8.800,00 €	81	Ammesso non finanziato

5300	Archeoclub d'Italia Sante Zirioni	Archeologia Digitale	valorizzazione del patrimonio culturale	€ 20.000,00	16.500,00 €	81	Ammesso non finanziato
5318	Tam Tam società cooperativa	IL FORUM DEI TEATRI - laboratori e spettacoli per usi civici	sostegno alla domanda culturale	€ 29.500,00	18.000,00 €	81	Ammesso non finanziato
5476	SOCIETA' COOPERATIVA SOCIALE EQUAL TIME ONLUS	Libri su quattro ruote	promozione lettura	€ 23.920,00	20.000,00 €	81	Ammesso non finanziato
5479	Associazione artistico-culturale-musicale MUSIC PLATFORM	De Finibus Terrae: suoni e pratiche dalla via Francigena. Un progetto di racconto e valorizzazione audio-visiva del tratto Lecce-Leuca	valorizzazione del patrimonio culturale	€ 17.540,00	14.840,00 €	81	Ammesso non finanziato
5699	Art Promotion	Festival del Cinema nelle scuole	sostegno alla domanda culturale	€ 25.000,00	20.000,00 €	81	Ammesso non finanziato
5719	ODV Legalmente	GRIKO	finanziamento leggi vigenti	€ 20.000,00	20.000,00 €	81	Ammesso non finanziato
5723	La Fabbrica	FESTIVAL DELL'IMMAGINARIO	sostegno contenitori culturali	€ 27.500,00	20.000,00 €	81	Ammesso non finanziato
5232	Associazione culturale musicale "GIOACCHINO LIGONZO"	BANDALARGA PUGLIA FESTIVAL XXVII EDIZIONE	sostegno alla domanda culturale	€ 75.000,00	20.000,00 €	80	Ammesso non finanziato
5421	Associazione culturale "Spazio Teatro"	IL GIARDINO DEI CILIEGI	valorizzazione del patrimonio culturale	€ 6.400,00	2.350,00 €	80	Ammesso non finanziato
5577	APS IL PROTEO	AnimaLibri - Gli animali nelle Biblioteche raccontano la bellezza della Natura	promozione lettura	€ 23.000,00	20.000,00 €	80	Ammesso non finanziato

ALLEGATO A
Determina 004/DIR/2022/00010

5720	L.A.M.S. cooperativa sociale	Un Chiostro all'Opera	sostegno alla domanda culturale	€ 80.000,00	20.000,00 €	80	Ammesso non finanziato
5731	Ass.ne Diversamente Stabili	"Lettural…Mente"	promozione lettura	€ 20.500,00	20.000,00 €	80	Ammesso non finanziato
5562	Oratorio/Circolo Anspi Carlo Acutis APS ETS	SAI CHI E'? I nostri artisti di quartiere. Viaggio nella cultura musicale e pittorica tra le vie della nostra città	sostegno alla domanda culturale	€ 23.180,00	17.650,00 €	79	Ammesso non finanziato
5119	ASSOCIAZIONE CULTURALE LA STRAVAGANZA	XXI FESTIVAL DELLE MURGE	valorizzazione del patrimonio culturale	€ 40.625,00	19.725,00 €	78	Ammesso non finanziato
5730	Associazione Culturale Sinestesia	THE SPACE BETWEEN	sostegno alla domanda culturale	€ 11.450,00	4.950,00 €	78	Ammesso non finanziato
5738	DOMUS ARTIST RESIDENCY	PERFORMHER	sostegno alla domanda culturale	€ 40.000,00	20.000,00 €	78	Ammesso non finanziato
5246	Taranto Jazz Festival A.P.S.	Musichiese -Un nuovo modo di fare cultura	fruizione beni ecclesiastici	€ 18.500,00	15.500,00 €	77	Ammesso non finanziato
5402	ASSOCIAZIONE ECOLOGICA SCIENTIFICA MAREAMICO	"L'EREDITA' DEI BOZZETTI DI VIAGGIO" a cento anni dalla scomparsa di C. De Giorgi	valorizzazione del patrimonio culturale	€ 23.000,00	20.000,00 €	77	Ammesso non finanziato
5466	FONDAZIONE FIZZAROTTI H.E.A.R.T.-HOME FOR ENTERTAINMENT, ART, RESERCH AND TECHNOLOGY	Mare, Terra, Aria: gli abitanti del nostro mare	sostegno alla domanda culturale	€ 33.500,00	20.000,00 €	77	Ammesso non finanziato
5503	CENTRO STUDI NATURALISTICI ONLUS	Dal Museo alle paludi in compagnia di Lorenz	valorizzazione del patrimonio culturale	€ 20.000,00	20.000,00 €	77	Ammesso non finanziato

5654	APS Conchiglia	Ostuni Artenatura. L'arte come cura.	valorizzazione del patrimonio culturale	€ 25.000,00	20.000,00 €	77	Ammesso non finanziato
5446	ASSOCIAZIONE CULTURALE NODE	MArteLive - Lo Spettacolo Totale	sostegno alla domanda culturale	€ 30.000,00	20.000,00 €	76	Ammesso non finanziato
5417	Organizzazione di Volontariato "Pasquale Pisani"	LEZIONI DI SCIENZA FESTIVAL	sostegno alla domanda culturale	€ 27.000,00	9.000,00 €	75	Ammesso non finanziato
5477	ASSOCIAZIONE CULTURALE TRIBÙ DIGITALE	FIRST® LEGO® League	sostegno alla domanda culturale	€ 22.000,00	20.000,00 €	75	Ammesso non finanziato
5478	ASSOCIAZIONE MUZIC PLUS	Free Flow Fest_Sulla via delle musiche possibili	sostegno alla domanda culturale	€ 9.800,00	9.200,00 €	75	Ammesso non finanziato
5413	Cooperativa sociale Open	EVO' CE ESU'VISIONI-INCONTRI DI CONFINE FRA VISI E PARLATE	valorizzazione del patrimonio culturale	€ 20.000,00	17.000,00 €	74	Ammesso non finanziato
5442	Società Ideale	Per la musica	memoria e conservazione pratiche e saperi	€ 35.000,00	20.000,00 €	74	Ammesso non finanziato
5502	Nativi Urbani APS	LE CHIESE RUPESTRI DI ANDRIA, TRA MEMORIA E FUTURO	fruizione beni ecclesiastici	€ 23.600,00	20.000,00 €	74	Ammesso non finanziato
5668	A. P. S. C. Arterego	Percussion Concert 2.0	sostegno alla domanda culturale	€ 32.000,00	18.000,00 €	74	Ammesso non finanziato
4871	Lindbergh Teatro	C'era una volta l'amore	memoria e conservazione pratiche e saperi	€ 22.800,00	19.000,00 €	73	Ammesso non finanziato
4922	Compagnia Teatrale Lino Conte aps	Storia di amori e di briganti	valorizzazione del patrimonio culturale	€ 32.592,00	19.592,00 €	73	Ammesso non finanziato

ALLEGATO A
Determina 004/DIR/2022/00010

5051	ASSOCIAZIONE MUSICALE CITTA' DI CISTERNINO	24° FESTIVAL INTERNAZIONALE BANDE MUSICALI "VALLE D'ITRIA	sostegno alla domanda culturale	€ 23.300,00	10.000,00 €	73	Ammesso non finanziato
5250	Ass. Cult. Mamamma	FANTASTICI ERRORI	promozione lettura	€ 20.000,00	17.000,00 €	73	Ammesso non finanziato
5290	Camera a Sud Soc. Coop. Impresa Sociale	Ignoti alla città 2022 - Il canto di Cecilia	valorizzazione del patrimonio culturale	€ 28.800,00	20.000,00 €	73	Ammesso non finanziato
5474	APS PROSEIN - Progettazione, Servizi, Informazione sociale - Ente del terzo settore	FICO! – Festa della biodiversità e del buon cibo	memoria e conservazione pratiche e saperi	€ 26.400,00	16.800,00 €	73	Ammesso non finanziato
5483	Ass. Treno della memoria	K – Il festival della Memoria attiva	sostegno alla domanda culturale	€ 24.000,00	20.000,00 €	73	Ammesso non finanziato
5708	Puglia Plurale aps	THE EGG JOURNAL: la rivista che mancava	valorizzazione del patrimonio culturale	€ 36.404,00	18.143,00 €	73	Ammesso non finanziato
5713	Comitato Culturale OdV Vie Francigene San Severo	Via Francigena Art Fest |In cammino per Monte Sant'Angelo	valorizzazione del patrimonio culturale	€ 25.000,00	20.000,00 €	73	Ammesso non finanziato
5052	ASSOCIAZIONE CULTURALE CASA ARMONICA	Il festival dei giochi	sostegno alla domanda culturale	€ 46.250,00	15.750,00 €	72	Ammesso non finanziato
5047	ASSOCIAZIONE DI VOLONTARIATO PROMUOVI SCORRANO	Scorrano Sand Nativity 2021	valorizzazione del patrimonio culturale	€ 41.500,00	20.000,00 €	72	Ammesso non finanziato
5070	Asteria Space	Avvistamento D'Arte	sostegno contenitori culturali	€ 22.500,00	20.000,00 €	72	Ammesso non finanziato
5239	Associazione Culturale ETRA e.t.s.	CAMMINI LETTERARI	promozione lettura	€ 15.900,00	13.400,00 €	72	Ammesso non finanziato

5389	Associazione Radio JP	RADIOTHON-PODCAST, AMPLIFICATORE DI VOCI	sostegno alla domanda culturale	€ 25.000,00	20.000,00 €	72	Ammesso non finanziato
5455	E.T.S. - OdV Cine Club Rodolfo Valentino	Puglia Cine Moving	sostegno alla domanda culturale	€ 31.200,00	19.900,00 €	72	Ammesso non finanziato
5456	CENTRO DI CULTURA SOCIALE E DI RICERCHE ARCHEOLOGICHE, STORICHE E AMBIENTALI OdV	MIRABILIBUS. Le meraviglie della storia	valorizzazione del patrimonio culturale	€ 22.000,00	20.000,00 €	72	Ammesso non finanziato
5510	UNICA SOCIETA' COOPERATIVA SOCIALE	GEOGR@FIE CULTURALI	valorizzazione del patrimonio culturale	€ 30.000,00	20.000,00 €	72	Ammesso non finanziato
4834	Fondazione Biblioteca Pubblica Arcivescovile "A. De Leo"	La geometria sacra. Una rete tra le chiese del centro storico di Brindisi attraverso le croci incise dai pellegrini.	fruizione beni ecclesiastici	€ 38.000,00	20.000,00 €	71	Ammesso non finanziato
5072	ASSOCIAZIONE ARTS	Grecia Experience	valorizzazione del patrimonio culturale	€ 48.200,00	20.000,00 €	71	Ammesso non finanziato
5164	Laboratorio Don Bosco Oggi	DB LAB EDUCATION	promozione lettura	€ 26.115,00	20.000,00 €	71	Ammesso non finanziato
5244	ASSOCIAZIONE I LIKE PUGLIA INTERNATIONAL	LA RECITA CURIOSA	memoria e conservazione pratiche e saperi	€ 23.500,00	20.000,00 €	71	Ammesso non finanziato
5245	Soc. coop. Factory47	APULIA WEB FESTIVAL	sostegno alla domanda culturale	€ 22.000,00	17.500,00 €	71	Ammesso non finanziato
5303	Associazione Il Serraglio	Vicoli Corti_Cinema di Periferia XVII edizione	sostegno alla domanda culturale	€ 25.400,00	16.400,00 €	71	Ammesso non finanziato

ALLEGATO A
Determina 004/DIR/2022/00010

5392	Associazione Besafe	YEAST – Humanity Biodiversity - video audio per Musei di Puglia	memoria e conservazione pratiche e saperi	€ 25.000,00	20.000,00 €	71	Ammesso non finanziato
5419	STARE ETS	Hosting Powers. Residenze in residenza	sostegno contenitori culturali	€ 24.000,00	20.000,00 €	71	Ammesso non finanziato
5452	Ass. Cult. Musicale LA NOTA DI VOLTA	Le corde del Mediterraneo	sostegno alla domanda culturale	€ 15.000,00	10.000,00 €	71	Ammesso non finanziato
5485	Ass. Video Italia Puglia	Puglia onair	valorizzazione del patrimonio culturale	€ 28.500,00	14.000,00 €	71	Ammesso non finanziato
5702	Aps Spaziobaol	QUESTIONI MERIDIONALI	sostegno alla domanda culturale	€ 22.000,00	18.000,00 €	71	Ammesso non finanziato
5117	ASSOCIAZIONE CULTURALE CALLIOPE	Confabulare	promozione lettura	€ 40.000,00	20.000,00 €	70	Ammesso non finanziato
5231	ASSOCIAZIONE SERVI DEL CENACOLO ODV	BARATTO DI CULTURE: INCONTRO TRA NONNI E NIPOTI	memoria e conservazione pratiche e saperi	€ 20.000,00	17.000,00 €	70	Ammesso non finanziato
5256	CIRCOLO DELLE FORMICHE APS	VERSO IL CINQUANTESIMO DELLA SCOMPARSA DI TOMMASO FIORE (Altamura 7 marzo 1884 – Bari 4 giugno 1973)	sostegno alla domanda culturale	€ 25.000,00	20.000,00 €	70	Ammesso non finanziato
5412	Il sipario – centro artistico culturale	Festival Teatriamo 2021	promozione lettura	€ 16.854,00	8.169,41 €	70	Ammesso non finanziato
5416	Associazione culturale Magnitudo	RISCOPERTE	sostegno alla domanda culturale	€ 20.000,00	14.000,00 €	70	Ammesso non finanziato

5426	OFFICINE THEATRIKES SALENTO ELLADA	ZOI'/VITA - LA COMUNITA' IN SCENA	sostegno alla domanda culturale	€ 89.500,00	20.000,00 €	70	Ammesso non finanziato
5448	Psi.f.i.a. - Psicoterapeuti per la Famiglia, l'Infanzia e l'Adolescenza – Società Cooperativa Sociale	Il festival delle catastrofi… e di altri passaggi generativi	sostegno alla domanda culturale	€ 69.380,00	20.000,00 €	70	Ammesso non finanziato
5453	LE CORTI DI TARAS	MYSTERIUM FESTIVAL 2022	sostegno alla domanda culturale	€ 32.500,00	20.000,00 €	70	Ammesso non finanziato
5499	Amici di Hidetoshi APS	Dedicato	valorizzazione del patrimonio culturale	€ 25.000,00	20.000,00 €	70	Ammesso non finanziato
5688	Ass.ne Pulsano D' A mare	La Cena del Turista	memoria e conservazione pratiche e saperi	€ 15.400,00	12.900,00 €	70	Ammesso non finanziato
5741	Associazione Culturale "Francavilla è Jazz".	IL JAZZ TRA STORIA ED ARTE NELLA TERRA DEGLI IMPERIALI	valorizzazione del patrimonio culturale	€ 18.592,00	12.592,00 €	70	Ammesso non finanziato
5312	ASS. CULTURALE RIZOMA	VILLA ROSA	valorizzazione del patrimonio culturale	€ 30.000,00	20.000,00 €	69	Ammesso non finanziato
5374	Ass. Amici della Lirica Lecce	Concorso Internazionale "Tito Schipa" per giovani cantanti lirici	valorizzazione del patrimonio culturale	€ 28.500,00	20.000,00 €	69	Ammesso non finanziato
5395	"Coro Lirico Giovanile Città di Bitonto" Associazione Socio Cultuale	"CORO IN OPERA" 2022	sostegno alla domanda culturale	€ 21.000,00	15.800,00 €	69	Ammesso non finanziato
5444	Ass. "Casarano Bene Comune aps"	La macchina del tempo	memoria e conservazione	€ 26.000,00	20.000,00 €	69	Ammesso non finanziato

ALLEGATO A
Determina 004/DIR/2022/00010

			pratiche e saperi				
5449	SINAPSI PRODUZIONI PARTECIPATE	Periferie Animate III Edizione	sostegno alla domanda culturale	€ 25.000,00	20.000,00 €	69	Ammesso non finanziato
5464	Associazione Matera in Musica	L.A. Chorus – Programma Corale 2022	sostegno alla domanda culturale	€ 27.000,00	20.000,00 €	69	Ammesso non finanziato
5480	ProspettivaMENTE APS	Un libro per il futuro	promozione lettura	€ 23.500,00	20.000,00 €	69	Ammesso non finanziato
5488	APS Petrolio Hub ETS	Idrogeno	valorizzazione del patrimonio culturale	€ 23.100,00	19.635,00 €	69	Ammesso non finanziato
5494	Ass. E' fatto giorno APS	LEGGERE I DIRITTI – XI FESTIVAL PER LA LEGALITA'	sostegno alla domanda culturale	€ 27.000,00	20.000,00 €	69	Ammesso non finanziato
5512	APS InRETE	Aria	valorizzazione del patrimonio culturale	€ 28.400,00	20.000,00 €	69	Ammesso non finanziato
5518	Centro Studi Tradizioni Pugliesi- APS	"La Puglia tra tradizione e innovazione"	sostegno alla domanda culturale	€ 23.529,40	20.000,00 €	69	Ammesso non finanziato
5656	E-makers Aps	REVELION	sostegno alla domanda culturale	€ 20.000,00	17.000,00 €	69	Ammesso non finanziato
5666	Associazione AlterAzioni	Un Nuovo Re in Ascolto	memoria e conservazione pratiche e saperi	€ 30.000,00	20.000,00 €	69	Ammesso non finanziato
5696	Ventitré10 APS	Ragazzi nella Storia. Festival di letteratura giovanile tra memoria e contemporaneità	promozione lettura	€ 25.000,00	20.000,00 €	69	Ammesso non finanziato

5701	AGMI Associazione Giovani Musicisti Italiani	Musica e Medicina – I concerti dell'Informazione e della prevenzione	sostegno alla domanda culturale	€ 30.000,00	20.000,00 €	69	Ammesso non finanziato
5705	Associazione Banda Castellana Grotte	Banda: storia di musica e poesia	valorizzazione del patrimonio culturale	€ 20.800,00	17.800,00 €	69	Ammesso non finanziato
5707	Associazione Culturale Segmenti d'Arte	DIGITO ERGO SUM: ANDREACE, TRA INNOVAZIONE E TRADIZIONE	sostegno alla domanda culturale	€ 23.600,00	20.000,00 €	69	Ammesso non finanziato
5717	Associazione Flart OdV	"Crescere con le ARTI" ...Incontriamo il Pubblico del Futuro!	sostegno alla domanda culturale	€ 7.250,00	5.500,00 €	69	Ammesso non finanziato
5718	Associazione Kromàtica, Arte e Cultura	BRIO FESTIVAL, IV edizione	sostegno alla domanda culturale	€ 14.450,00	8.950,00 €	69	Ammesso non finanziato
5103	ASSOCIAZIONE CULTURALE SALENTO CINEMA	18 E 19 EDIZIONE SALENTO CINEMA	sostegno alla domanda culturale	€ 30.000,00	20.000,00 €	68	Ammesso non finanziato
5418	Associazione di Volontariato Artistico Musicale Culturale "Guitar Artium"	FESTIVAL CHITARRISTICO INTERNAZIONALE "CITTA DELLO JONIO"	sostegno alla domanda culturale	€ 20.000,00	20.000,00 €	68	Ammesso non finanziato
4247	Gruppo di ricerca Dedalos	Non solo cime di rapa - Education	promozione lettura	€ 40.500,00	19.845,00 €	67	Ammesso non finanziato
4740	BABELE ASSOCIAZIONE CULTURALE	BABELE FEMALE (NUOVA VITA)	sostegno alla domanda culturale	€ 16.500,00	7.500,00 €	67	Ammesso non finanziato
4929	Nextwork soc.coop. A.r.l.	Murgia Express - L'ECO-TRENO della cultura	sostegno alla domanda culturale	€ 68.000,00	20.000,00 €	67	Ammesso non finanziato
5083	ASSOCIAZIONE ARCHIVIO PER L'ALTERNATIVA DI MICHELE SCHIENA	Informatizzazione, valorizzazione e pubblicizzazione dell'archivio per	valorizzazione del patrimonio culturale	€ 10.000,00	9.000,00 €	67	Ammesso non finanziato

ALLEGATO A
Determina 004/DIR/2022/00010

		l'alternativa di Michele Schiena					
5424	SOCIETA' COOPERATIVA ReArTù a r.l.	ClassiX360° Exhibition – Exploring - Experience	fruizione beni ecclesiastici	€ 40.710,00	19.430,00 €	67	Ammesso non finanziato
5596	COORDINAMENTO AMBIENTALISTI PRO PORTO CESAREO	Festival del mare	memoria e conservazione pratiche e saperi	€ 34.000,00	15.000,00 €	67	Ammesso non finanziato
5712	PATTO CONSULTING IMPRESA SOCIALE	LA MONTAGNA FEMMINA	valorizzazione del patrimonio culturale	€ 23.000,00	18.000,00 €	67	Ammesso non finanziato
4786	ASSOCIAZIONE CULTURALE VENTOBLU	LOOKING FOR FUTURE : 4 arti per gli antichi palazzi di Puglia	sostegno alla domanda culturale	€ 25.000,00	20.000,00 €	66	Ammesso non finanziato
5060	Uhururu APS	UHUruru Orchestra	sostegno contenitori culturali	€ 22.000,00	20.000,00 €	66	Ammesso non finanziato
5069	Creare Giovane	Col nome che più dura e più onora	sostegno alla domanda culturale	€ 22.800,00	19.800,00 €	66	Ammesso non finanziato
5165	Ass. Isola di Mezzo aps	Sotto Pelle	valorizzazione del patrimonio culturale	€ 23.600,00	20.000,00 €	66	Ammesso non finanziato
5241	AISAF ONLUS	Gli Internati Militari Italiani (I.M.I.). 1943-1945, una sconosciuta pagina di storia.	memoria e conservazione pratiche e saperi	€ 3.700,00	3.000,00 €	66	Ammesso non finanziato
5305	Associazione Culturale Historia	TRA LE MURA DI BALSIGNANO	valorizzazione del patrimonio culturale	€ 23.000,00	17.000,00 €	66	Ammesso non finanziato
5454	The Monuments People aps	Scrigni di sacra bellezza	fruizione beni ecclesiastici	€ 18.480,00	15.708,00 €	66	Ammesso non finanziato

5475	EUFORICA APS	Note delle candele 2021 - Light up winter	valorizzazione del patrimonio culturale	€ 53.200,00	20.000,00 €	66	Ammesso non finanziato
5487	La giostra delle idee	Officine creative meridionali per nuove comunità conviviali e responsabili	promozione lettura	€ 23.530,00	20.000,00 €	66	Ammesso non finanziato
5511	Associazione Culturale e Musicale De Falla	Ciclo di "Lezioni Concerto" della 16^ Rassegna Chitarristica Internazionale della Puglia	sostegno alla domanda culturale	€ 25.996,00	14.063,84 €	66	Ammesso non finanziato
5650	Arti in Libertà	Visioni Live	sostegno alla domanda culturale	€ 32.600,00	20.000,00 €	66	Ammesso non finanziato
5693	Associazione Cantierinpiedi	Vi raccontiamo il Palazzo Ducale		€ 16.500,00	14.000,00 €	66	Ammesso non finanziato
5716	APS Centro Studi Eureka	#archà I cammini dell'Arcangelo Michele non sono mai stati così gourmet!	valorizzazione del patrimonio culturale	€ 23.000,00	20.000,00 €	66	Ammesso non finanziato
5742	Mani di Proserpina	PUGLIA TERRA DI PIANISTI	sostegno alla domanda culturale	€ 27.000,00	20.000,00 €	66	Ammesso non finanziato
4248	Società Agricola Iazzo Scagno srl Impresa Sociale ETS	Festa Nazionale dello Scambio dei Semi	valorizzazione del patrimonio culturale	€ 25.000,00	12.250,00 €	65	Ammesso non finanziato
4496	ASSOCIAZIONE CULTURALE IN PROGRESS	MISS PROGRESS INTERNATIONAL, OTTAVA EDIZIONE	valorizzazione del patrimonio culturale	€ 46.000,00	20.000,00 €	65	Ammesso non finanziato
4572	Istituto per la Storia e l'Archeologia della Magna Grecia	60° Convegno Internazionale di studi sulla Magna Grecia	sostegno alla domanda culturale	€ 41.500,00	20.000,00 €	65	Ammesso non finanziato
4779	Associazione di Promozione Sociale	PAESAGGI ERRANTI, lubenemio	valorizzazione del patrimonio culturale	€ 23.000,00	20.000,00 €	65	Ammesso non finanziato

ALLEGATO A
Determina 004/DIR/2022/00010

	"Borghi e Castelli del Gargano"						
5111	ASSOCIAZIONE STORICO CULTURALE SANTI AGNESE E PAOLO	TRANI SOTTERRANEA	fruizione beni ecclesiastici	€ 20.000,00	20.000,00 €	65	Ammesso non finanziato
5224	SOC COOP AHEROSTRATO	Experimenta F. XXIII edizione	sostegno alla domanda culturale	€ 53.000,00	20.000,00 €	65	Ammesso non finanziato
5233	Associazione civico culturale GALATINA AL CENTRO	CORSI DI FORMAZIONE IN MATERIE CIVICO/POLITICHE "GALATINA AL	sostegno alla domanda culturale	€ 22.000,00	20.000,00 €	65	Ammesso non finanziato
5343	Associazione Culturale Imago Mundi Onlus	Monumenti Aperti - Puglia	valorizzazione del patrimonio culturale	€ 41.500,00	20.000,00 €	65	Ammesso non finanziato
5362	Associazione LedA	La tribù dei lettori 0-14	promozione lettura	€ 40.000,00	20.000,00 €	65	Ammesso non finanziato
5370	ELLA Associazione di Promozione Sociale	MEDICANE FESTIVAL	sostegno alla domanda culturale	€ 40.000,00	20.000,00 €	65	Ammesso non finanziato
5398	Associazione Tavole Magiche	Interventi di teatro civile: le storie, i versi, le musiche.	sostegno alla domanda culturale	€ 21.000,00	17.850,00 €	65	Ammesso non finanziato
5403	Associazione ZOOM ETS	MEMORIE DI UNO SCATTO	valorizzazione del patrimonio culturale	€ 23.500,00	19.900,00 €	65	Ammesso non finanziato
5427	APS SENSAZIONI DEL SUD	LE NOTTI DELLA CONTEA 2022 - rievocazione storica - 7° edizione	sostegno alla domanda culturale	€ 14.000,00	5.000,00 €	65	Ammesso non finanziato
5428	APS PUGLIA IN ITINERE	ULTRA MOENIA FESTIVAL II Edizione	sostegno alla domanda culturale	€ 40.000,00	20.000,00 €	65	Ammesso non finanziato

5433	Associazione CORO OPERA IN PUGLIA	MUSICAL AT SCHOOL	promozione lettura	€ 77.300,00	19.800,00 €	65	Ammesso non finanziato
5473	Associazione Tratturi e Transumanze	Nuove transumanze, suggestioni antiche	memoria e conservazione pratiche e saperi	€ 20.000,00	19.500,00 €	65	Ammesso non finanziato
5525	Ass. musicale TEBAIDE D'Italia	STAGIONE CONCERTISTICA - ARMONIE D'ARTE 3^ EDIZIONE	sostegno alla domanda culturale	€ 43.360,00	17.600,00 €	65	Ammesso non finanziato
5540	Ass. Cult. Fermenti Lattici	Il posto dei libri. Percorsi di lettura in biblioteca.	promozione lettura	€ 21.000,00	10.000,00 €	65	Ammesso non finanziato
5551	Associazione Culturale ToiToi DanceCompany	InNaturaFest	sostegno alla domanda culturale	€ 40.000,00	20.000,00 €	65	Ammesso non finanziato
5558	RedTomato APS	Musiche nel borgo antico	sostegno alla domanda culturale	€ 22.000,00	19.000,00 €	65	Ammesso non finanziato
5601	APS IF IN APULIA	Archivio digitale del Ricamo e del Tombolo Coratino		€ 10.000,00	5.000,00 €	65	Ammesso non finanziato
5643	A.P.S. Brindisi e le Antiche Strade	ACCOGLINARTE	valorizzazione del patrimonio culturale	€ 20.000,00	20.000,00 €	65	Ammesso non finanziato
5665	APS 72024 CENTRO DI SMISTAMENTO CULTURALE	DI GENIO E DI GUSTO: L'ARTE DI VINCENZO CORRADO DA ORIA	valorizzazione del patrimonio culturale	€ 24.500,00	20.000,00 €	65	Ammesso non finanziato
5697	"TINA LAMBRINI - CASA COMI" APS	Com(i) together	sostegno contenitori culturali	€ 20.000,00	20.000,00 €	65	Ammesso non finanziato
5726	APS Pizzica.me	Pizzica.me Festival	memoria e conservazione pratiche e saperi	€ 17.010,00	17.010,00 €	65	Ammesso non finanziato

ALLEGATO A
Determina 004/DIR/2022/00010

4289	ETS - Associazione di Promozione Sociale Paideia	Biblioteca: Una porta per l'integrazione	promozione lettura	€ 24.500,00	20.000,00 €	64	Ammesso non finanziato
4782	Sud Sonico Associazione Culturale	AVANT Festival	valorizzazione del patrimonio culturale	€ 6.371,35	4.163,54 €	64	Ammesso non finanziato
4954	Associazione La Rosa dei Venti	E-STATTE MUSIC SHOW	valorizzazione del patrimonio culturale	€ 25.500,00	15.500,00 €	64	Ammesso non finanziato
4993	Associazione culturale Cinema del Reale	Festa nel bosco di cinema del reale	valorizzazione del patrimonio culturale	€ 35.000,00	20.000,00 €	64	Ammesso non finanziato
5045	ASSOCIAZIONE ANGELA SERRA	Orto botanico Palazzo Famularo	valorizzazione del patrimonio culturale	€ 30.000,00	20.000,00 €	64	Ammesso non finanziato
5054	Polisviluppo	La via petrina	valorizzazione del patrimonio culturale	€ 22.800,00	17.800,00 €	64	Ammesso non finanziato
5057	SESA	Guida agli Ecomusei della Puglia	memoria e conservazione pratiche e saperi	€ 17.000,00	17.000,00 €	64	Ammesso non finanziato
5059	Alchera a.p.s.	C.L.O.U.D. (Cultura Linguaggi cOntaminazioni Urbane e Digitali)	sostegno alla domanda culturale	€ 20.000,00	16.950,00 €	64	Ammesso non finanziato
5067	ASSOCIAZIONE TURISTICA PRO LOCO "JUVENILIA VITETUM"	XXI notte di San Giovanni: arte, musica, spettacolo, tradizioni	valorizzazione del patrimonio culturale	€ 24.000,00	20.000,00 €	64	Ammesso non finanziato
5094	FONDAZIONE NIKOLAOS	ECHI DI GENTE	sostegno alla domanda culturale	€ 27.000,00	20.000,00 €	64	Ammesso non finanziato
5107	CENTRO RICERCHE DI STORIA E ARTE	Lo spazio del racconto: la rete museale di Bitonto	valorizzazione del patrimonio culturale	€ 20.100,00	16.600,00 €	64	Ammesso non finanziato

5110	ASSOCIAZIONE VOLA ALTO	Book experience	sostegno contenitori culturali	€ 18.910,00	16.080,00 €	64	Ammesso non finanziato
5120	ASSOCIAZIONE POIEOFOLA	Wonder Christmas Land	promozione lettura	€ 22.500,00	11.500,00 €	64	Ammesso non finanziato
5195	Khàrisma Soc.Coop.	Teatro in piattaforma	valorizzazione del patrimonio culturale	€ 25.000,00	20.000,00 €	64	Ammesso non finanziato
5201	Associazione Work_ing Box APS	SOUxBari - Scuola di architettura per bambine e bambini	sostegno alla domanda culturale	€ 25.000,00	20.000,00 €	64	Ammesso non finanziato
5209	ASSOCIAZIONE CULTURALE FATTI D'ARTE	Ri-creazione Puglia	promozione lettura	€ 24.000,00	20.000,00 €	64	Ammesso non finanziato
5213	DYNAMIC LAB ASD	FESTIVAL DELLE PERFORMING ARTS	sostegno alla domanda culturale	€ 25.000,00	20.000,00 €	64	Ammesso non finanziato
5225	ARTES [punto di svolta] APS	La città delle rondini - Festival di letteratura per i ragazzi	promozione lettura	€ 15.540,00	10.000,00 €	64	Ammesso non finanziato
5234	ANBG - Associazione Nazionale Bande da Giro	II FESTIVAL NAZIONALE BANDE DA GIRO	valorizzazione del patrimonio culturale	€ 26.000,00	19.000,00 €	64	Ammesso non finanziato
5294	ASSOCIAZIONE RENOVATIO	Taranto Digital Tales	valorizzazione del patrimonio culturale	€ 23.500,00	19.950,00 €	64	Ammesso non finanziato
5302	MilleE20 soc. coop. sociale	MURI PARLANTI: manifesti in fiaba	promozione lettura	€ 23.000,00	19.500,00 €	64	Ammesso non finanziato
5316	ASSOC. UBUNTU NON SOLO TEATRO APS	"I Care – Linguaggi di Prossimità"	sostegno alla domanda culturale	€ 25.000,00	20.000,00 €	64	Ammesso non finanziato
5317	Ass. Cult. PromoART	"AGONI DI MAGNA GRECIA": Contest artistici	valorizzazione del patrimonio culturale	€ 22.900,00	19.400,00 €	64	Ammesso non finanziato

ALLEGATO A
Determina 004/DIR/2022/00010

		tra i monumenti di Taranto					
5319	ART' A. V. A. APS ETS	LA LUCE DI FARO Avvio di un percorso per la formazione di "Comunità patrimoniali"		€ 20.000,00	17.000,00 €	64	Ammesso non finanziato
5323	Il Messape - Officina didattica in Natura APS	La Chimera: educazione e produzione artistico ecologista nel nuovo centro polifunzionale di Latiano. Officine 24	sostegno alla domanda culturale	€ 21.000,00	17.700,00 €	64	Ammesso non finanziato
5327	Italia Nostra onlus	TESORI NASCOSTI DI ANDRIA: IL CIRULLO D'ANDRIA E LA RISCOPERTA DI UN ILLUSTRE MUSICISTA DEL XVI SECOLO	memoria e conservazione pratiche e saperi	€ 23.600,00	20.000,00 €	64	Ammesso non finanziato
5328	A.P.S. Nativa E.T.S.	LA TORRE DEL TEMPO	valorizzazione del patrimonio culturale	€ 24.100,00	20.000,00 €	64	Ammesso non finanziato
5336	COMITATO CARNEVALE GALATONESE ONLUS	LA MAGIA DEL CARNEVALE: ANIMA ED EMOZIONI TUTTO L'ANNO !	memoria e conservazione pratiche e saperi	€ 36.000,00	20.000,00 €	64	Ammesso non finanziato
5337	Associazione Culturale "Daunia&Sannio"- APS	FESTIVAL DELLA LINGUA DIALETTALE E DELLE LINGUE MINORITARIE "La Lingua che unisce"		€ 19.000,00	15.200,00 €	64	Ammesso non finanziato
5339	Associazione Orsara Musica	QUELLI DI ORSARA JAZZ – UNA STORIA PUGLIESE	valorizzazione del patrimonio culturale	€ 20.000,00	17.000,00 €	64	Ammesso non finanziato
5346	Associazione Via Francigena Pugliese	COMUNITA' PATRIMONIALI IN CAMMINO	valorizzazione del patrimonio culturale	€ 25.700,00	20.000,00 €	64	Ammesso non finanziato

5353	Aps Teatro dei Leggeri	LA SCATOLA DEI SOGNI	sostegno alla domanda culturale	€ 26.000,00	20.000,00 €	64	Ammesso non finanziato
5354	Granelli di sabbia impresa sociale ONLUS	ETHNO-TYPING SALENTO	memoria e conservazione pratiche e saperi	€ 24.400,00	20.000,00 €	64	Ammesso non finanziato
5368	M.A. EVENTI APS	APULIA VOICE 2022	sostegno alla domanda culturale	€ 27.700,00	16.200,00 €	64	Ammesso non finanziato
5369	Associazione Culturale Viator	VIATOR FESTIVAL. Menti, cuori e corpi sulla Via Francigena nel sud. VIII edizione	valorizzazione del patrimonio culturale	€ 25.000,00	20.000,00 €	64	Ammesso non finanziato
5376	SOC. COOP. SOC. SAN FRANCESCO	EXHIBITION	fruizione beni ecclesiastici	€ 27.200,00	20.000,00 €	64	Ammesso non finanziato
5380	APS 5 PORTE STORICHE CITTÀ DI LUCERA	MAGNA CIVITAS - Lucera al tempo dei d'Anjou	valorizzazione del patrimonio culturale	€ 33.000,00	20.000,00 €	64	Ammesso non finanziato
5382	Xenìa a.p.s. TERZO SETTORE	SAPERI ANTICHI TRA LA TERRA E IL MARE	memoria e conservazione pratiche e saperi	€ 16.212,00	13.780,00 €	64	Ammesso non finanziato
5404	APS. I FIATI DELLA FONDAZIONE MUSICALE BIAGIO ABBATE	Bisceglie Opera Festival – II edizione - LA TRAVIATA – OPERA LIRICA	sostegno alla domanda culturale	€ 26.900,00	19.700,00 €	64	Ammesso non finanziato
5423	Centro di Cooperazione Culturale APS	SIX WAYS APULIA - CHITARRE LIBERE	sostegno alla domanda culturale	€ 21.600,00	18.000,00 €	64	Ammesso non finanziato
5425	Salento Turismatica	FESTIVAL TERRA TRA DUE MARI 2022, IX EDIZIONE	sostegno alla domanda culturale	€ 23.300,00	19.800,00 €	64	Ammesso non finanziato
5431	Società Cooperativa Sociale VITTORIA onlus	SPAZI FELICI	promozione lettura	€ 23.500,00	20.000,00 €	64	Ammesso non finanziato

ALLEGATO A
Determina 004/DIR/2022/00010

5432	ASSOCIAZIONE TEATROFORMA	"LE BARISIEN" • VERSO IL CENTENARIO DI RICCIOTTO CANUDO 1923 •2023	memoria e conservazione pratiche e saperi	€ 24.000,00	20.000,00 €	64	Ammesso non finanziato
5486	ONLUS SALOME'	SoMus Project - Social Museum. Art for Health	sostegno contenitori culturali	€ 26.000,00	20.000,00 €	64	Ammesso non finanziato
5495	A.P.S. LUP – LABORATORIO URBANO PAESE	PICCIAFUOCO – RITORNO DI FIAMMA	valorizzazione del patrimonio culturale	€ 25.000,00	20.000,00 €	64	Ammesso non finanziato
5515	AWA - APS	Millennium Music Festival	sostegno alla domanda culturale	€ 19.700,00	17.500,00 €	64	Ammesso non finanziato
5522	Associazione Fisarmonicistica Italiana	Non compilato	memoria e conservazione pratiche e saperi	€ 17.600,00	14.960,00 €	64	Ammesso non finanziato
5524	Kaliglossa Associazione Culturale ONLUS	TRAUDIA KALOCERIU - CULTURAL FESTIVAL DELLE POESIE GRECO-SALENTINE	finanziamento leggi vigenti	€ 25.000,00	20.000,00 €	64	Ammesso non finanziato
5526	Ass. STELLA MARINA - APS	BRAVERY HUB, Segnali di Cultura	sostegno alla domanda culturale	€ 23.487,00	19.963,72 €	64	Ammesso non finanziato
5532	Aps Smart Project Lab	ECOTHON LA MARATONA DELLA SOSTENIBILITÁ	sostegno alla domanda culturale	€ 30.000,00	20.000,00 €	64	Ammesso non finanziato
5535	Associazione Culturale per la diffusione della Danza New Butoh	Ruvo sotterranea…danza	sostegno alla domanda culturale	€ 19.000,00	15.400,00 €	64	Ammesso non finanziato
5536	Associazione Casa delle Agriculture Tullia e Gino	Notte Verde: agriculture, utopie e comunita. XI edizione	sostegno alla domanda culturale	€ 30.500,00	20.000,00 €	64	Ammesso non finanziato

5537	Associazione 180Amici Puglia - APS	"MIKHAEL nel Paese delle Arti e delle Culture"	sostegno alla domanda culturale	€ 30.000,00	20.000,00 €	64	Ammesso non finanziato
5539	Onirica Associazione Culturale	Physis 2021 - MigrazioneTeatro	valorizzazione del patrimonio culturale	€ 27.200,00	14.000,00 €	64	Ammesso non finanziato
5542	Ass. Cult. Don Cherry	AUAND 20	sostegno alla domanda culturale	€ 30.000,00	20.000,00 €	64	Ammesso non finanziato
5545	ass. Tutte a casa	Archivia on the road	valorizzazione del patrimonio culturale	€ 18.206,00	15.475,10 €	64	Ammesso non finanziato
5547	Associazione Culturale Sum	Li.Mu.fest	sostegno alla domanda culturale	€ 20.600,00	14.850,00 €	64	Ammesso non finanziato
5549	APS ALTURISMO	Artigiani di comunità: tutti in bottega	fruizione beni ecclesiastici	€ 26.000,00	20.000,00 €	64	Ammesso non finanziato
5550	KUMANTA A.P.S.	IL DUELLO DI NORIMBERGA	valorizzazione del patrimonio culturale	€ 25.000,00	20.000,00 €	64	Ammesso non finanziato
5552	MASSAFRANOSTRA	IL SETTEMBRE MASSAFRESE, IL PALIO DELLA MEZZALUNA	memoria e conservazione pratiche e saperi	€ 25.000,00	20.000,00 €	64	Ammesso non finanziato
5554	ASSOCIAZIONE SULLE ALI DI SAN MICHELE	Custodi nel tempo – Tramandare tradizioni	memoria e conservazione pratiche e saperi	€ 20.280,00	15.280,00 €	64	Ammesso non finanziato
5556	Circolo Culturale La Corte degli Svevi	Cercatori della Verità tra parole e cinema	sostegno alla domanda culturale	€ 35.000,00	20.000,00 €	64	Ammesso non finanziato
5557	Pro Loco Vernole	GENIUS LOCI: VERNOLE DA ACAYA ALLA GENERAZIONE Z	valorizzazione del patrimonio culturale	€ 34.000,00	18.000,00 €	64	Ammesso non finanziato

ALLEGATO A
Determina 004/DIR/2022/00010

5559	ASSOCIAZIONE APRICENA MEDIOEVALE	"Et aperuit coenam": Federico II e la Sua Corte	valorizzazione del patrimonio culturale	€ 25.000,00	20.000,00 €	64	Ammesso non finanziato
5564	Associazione Wonderadio	Disability pride Terlizzi, verso una cultura accessibile	sostegno alla domanda culturale	€ 22.000,00	18.500,00 €	64	Ammesso non finanziato
5566	ZeroMeccanico Teatro Ass. culturale	BABELE, linguaggi contemporanei	sostegno alla domanda culturale	€ 29.000,00	14.800,00 €	64	Ammesso non finanziato
5567	ASSOCIAZIONE MUSICALE ENTE MORALE IL CORETTO	ATTIVITA' CONCERTISTICA 2021 CON NR. 18 CONCERTI SERALI E DUE CORSI DI PERFEZIONAMENTO DI PF. CON I M° THIOLLIER FRANCOIS E M° PECONIO FLAVIO	sostegno alla domanda culturale	€ 30.000,00	20.000,00 €	64	Ammesso non finanziato
5570	E.T.S. A.P.S. SANO SANO	2021	sostegno alla domanda culturale	€ 26.707,00	19.984,00 €	64	Ammesso non finanziato
5572	ELEUSI ASSOCIAZIONE DI PROMOZIONE SOCIALE	MEMORIE DAL PRESENTE	memoria e conservazione pratiche e saperi	€ 26.000,00	20.000,00 €	64	Ammesso non finanziato
5573	PASSI A SUD EST	PASSI A SUD EST	valorizzazione del patrimonio culturale	€ 21.100,00	16.500,00 €	64	Ammesso non finanziato
5574	Associazione Amici dell'Olivo Secolare del Salento	X L'ARTE PER LA RIGENERAZIONE DEL PAESAGGIO COLPITO DALLA XYLELLA	valorizzazione del patrimonio culturale	€ 25.200,00	20.000,00 €	64	Ammesso non finanziato
5578	Associazione Culturale STREET ART	Carnevale Pedalato	sostegno alla domanda culturale	€ 30.500,00	20.000,00 €	64	Ammesso non finanziato

5580	ISBEM Impresa Sociale S.C.a R.L.	PUGLIA, REGIONE "siticulosa" e SAGGIA	sostegno alla domanda culturale	€ 38.000,00	20.000,00 €	64	Ammesso non finanziato
5582	N.a.k.a. APS	OCULUS	valorizzazione del patrimonio culturale	€ 20.300,00	15.000,00 €	64	Ammesso non finanziato
5583	ASSOCIAZIONE TEATRO E MUSICA	REMINISCENZA DI MEMORIA	memoria e conservazione pratiche e saperi	€ 25.500,00	19.000,00 €	64	Ammesso non finanziato
5587	CO.D.E. (Comunità Digitali Esperienziali)	ULTRAVIOLETTO	sostegno contenitori culturali	€ 25.000,00	20.000,00 €	64	Ammesso non finanziato
5594	Associazione Kalò Fai	Cucina il Salento, coltiva emozioni	memoria e conservazione pratiche e saperi	€ 23.650,00	19.650,00 €	64	Ammesso non finanziato
5599	Associazione Media Hub	PHARK (photo-park)	memoria e conservazione pratiche e saperi	€ 23.500,00	20.000,00 €	64	Ammesso non finanziato
5600	SEMINARTE APS	CAMERA CON VISTA: SEMICONDUTTORI	sostegno alla domanda culturale	€ 26.000,00	20.000,00 €	64	Ammesso non finanziato
5604	ASSOCIAZIONE GIUSEPPE CORRADO	MASSERIA PALMIERI EXPERIENCE	valorizzazione del patrimonio culturale	€ 22.650,00	16.650,00 €	64	Ammesso non finanziato
5606	STRADE DEL SUD APS	Kulture di Pooglia	valorizzazione del patrimonio culturale	€ 36.000,00	0,00 €	64	Ammesso non finanziato
5607	AltraMarea Associazione Culturale	LA DERIVA DEL CIRCONAUTA – I CANTI DELLE SIRENE E DEI TRITONI	valorizzazione del patrimonio culturale	€ 27.000,00	20.000,00 €	64	Ammesso non finanziato

ALLEGATO A
Determina 004/DIR/2022/00010

5625	APS Cijaru	A poem is what we have in common, besides death. La poesia è quello che abbiamo in comune, a parte la morte.Mostra di arte contemporanea del gruppo Chto Delat	valorizzazione del patrimonio culturale	€ 27.800,00	20.000,00 €	64	Ammesso non finanziato
5640	S.T.A.R.S. COOPERATIVA SOCIALE	SPIRITUAL VISIONS	sostegno alla domanda culturale	€ 26.000,00	18.000,00 €	64	Ammesso non finanziato
5641	ENTE CULTURALE PUGLIA	INVITO A CORTE	valorizzazione del patrimonio culturale	€ 18.900,00	14.700,00 €	64	Ammesso non finanziato
5659	Associazione Culturale OFFICINA ORFFIANA DELLE ARTI	LA BANDA DI BARI – PATRIMONIO DI TRADIZIONE CULTURALE E ARTISTICA	valorizzazione del patrimonio culturale	€ 16.250,00	13.800,00 €	64	Ammesso non finanziato
5689	APS Mana Grika	RUZ: radici, maestrie, mutamenti	memoria e conservazione pratiche e saperi	€ 22.600,00	19.100,00 €	64	Ammesso non finanziato
5709	Prima ETS	RADICI IN ITINERE	valorizzazione del patrimonio culturale	€ 25.000,00	20.000,00 €	64	Ammesso non finanziato
4263	Associazione Culturale LIKE A JAZZ	BORDER-LINE. Profughi, Disperati, DBP (Tre spettacoli per un Unico Progetto).	sostegno alla domanda culturale	€ 24.000,00	20.000,00 €	63	Ammesso non finanziato
4269	Amici delle Lagune del Gargano APS	Ricordiamo l'antico per un futuro migliore	memoria e conservazione pratiche e saperi	€ 20.900,00	16.800,00 €	63	Ammesso non finanziato

4485	Centro Studi e Ricerca NUNDINAE aps	In viaggio per le terre federiciane ed angioine. La storia tra passato, presente e futuro. - Anno 2022 Centenario della nascita di Pier Paolo Pasolini "La divina mimesis" prende vita.	valorizzazione del patrimonio culturale	€ 18.000,00	15.000,00 €	63	Ammesso non finanziato
4647	Associazione Laicale Sacro Cuore - APS	Ti porto sulla luna	sostegno contenitori culturali	€ 20.500,00	17.500,00 €	63	Ammesso non finanziato
4930	ASSOCIAZIONE CULTURALE -APS "CENTRO STUDI TORRE DI NEBBIA"	Gli strumenti della scienza	memoria e conservazione pratiche e saperi	€ 24.000,00	20.000,00 €	63	Ammesso non finanziato
5230	Murgiarti design ets	Made together	memoria e conservazione pratiche e saperi	€ 36.800,00	20.000,00 €	63	Ammesso non finanziato
5236	APS Gamers Italian Guild Academy 2020 - Giga 2020	HOBBITON-I REGNI DEL SUD	sostegno alla domanda culturale	€ 23.000,00	18.000,00 €	63	Ammesso non finanziato
5338	Associazione Orchestra Barocca La Confraternita de' Musici	"Il Faraone Sommerso" di Nicola Fago Oratorio a 4 voci	valorizzazione del patrimonio culturale	€ 35.000,00	19.000,00 €	63	Ammesso non finanziato
5371	ASS. CULT. EXTRAORDINARIO	CROSSING IDENTITIES	sostegno alla domanda culturale	€ 22.200,00	19.700,00 €	63	Ammesso non finanziato
5373	ALETHEIA TEATRO	LETTURA: RESPIRO VITALE	sostegno alla domanda culturale	€ 23.630,00	20.000,00 €	63	Ammesso non finanziato
5396	ASSOCIAZIONE DIVITTORIO MESAGNE	LE LOTTE DEI MESAGNESI DAL DOPOGUERRA AGLI	memoria e conservazione	€ 15.000,00	12.000,00 €	63	Ammesso non finanziato

ALLEGATO A
Determina 004/DIR/2022/00010

		INIZI DEGLI ANNI 80 DEL SECOLO SCORSO	pratiche e saperi				
5400	Associazione Francesco Ludovico Tedone	KOMOREBI	sostegno alla domanda culturale	€ 20.000,00	17.000,00 €	63	Ammesso non finanziato
5401	Centro di Cultura Renoir	XXV EDIZIONE PREMIO RENOIR – REGIONE PUGLIA	valorizzazione del patrimonio culturale	€ 25.000,00	20.000,00 €	63	Ammesso non finanziato
5407	Associazione Turistica ProLoco di Leporano	CHORA, radici nel futuro - Archeologia pubblica della Provincia di Taranto	valorizzazione del patrimonio culturale	€ 19.500,00	17.500,00 €	63	Ammesso non finanziato
5429	LEARNING CITIES IMPRESA SOCIALE	COATurier CONnessioni	sostegno alla domanda culturale	€ 19.980,00	19.980,00 €	63	Ammesso non finanziato
5434	ASSOCIAZIONE O.N.L.U.S. COMUNITÁ EMMANUEL	“DENTRO LA TELA AD OCCHI CHIUSI”	fruizione beni ecclesiastici	€ 20.000,00	20.000,00 €	63	Ammesso non finanziato
5441	MAGMA associazione culturale	Distillerie virtuali	valorizzazione del patrimonio culturale	€ 20.000,00	20.000,00 €	63	Ammesso non finanziato
5450	Associazione Culturale Messapia	L'antico borgo: Galatina e l'elogio alla lentezza	memoria e conservazione pratiche e saperi	€ 23.600,00	20.000,00 €	63	Ammesso non finanziato
5496	Associazione Ecomuseo della Pietra Leccese	Passeggiate emozionali nel parco delle cave contro la pandemic fatigue		€ 15.000,00	13.000,00 €	63	Ammesso non finanziato
5501	ASSOCIAZIONE CULTURALE DEA LAB	Memory Mapping	valorizzazione del patrimonio culturale	€ 20.000,00	20.000,00 €	63	Ammesso non finanziato
5520	A.P.S. OrEx Dance Tribe	(As)Solo X te	sostegno alla domanda culturale	€ 10.200,00	10.200,00 €	63	Ammesso non finanziato

5546	Jazzile Cooperativa Impresa Sociale	Mille e una bottiglia: un contenitore culturale per il vino	memoria e conservazione pratiche e saperi	€ 21.500,00	20.000,00 €	63	Ammesso non finanziato
5565	Associazione "L'Astronave Verde"	"Palazzo D'Elia" – Valorizzazione dell'edificio storico come contenitore culturale di Casarano	valorizzazione del patrimonio culturale	€ 23.700,00	18.900,00 €	63	Ammesso non finanziato
5571	ASSOCIAZIONE MARTINAB 2010 aps	Nulla è come sembra…	promozione lettura	€ 17.278,32	15.778,32 €	63	Ammesso non finanziato
5588	Associazione culturale musicale "Apulia Sinfonietta"	RESONARE VOCIS	valorizzazione del patrimonio culturale	€ 21.600,00	20.000,00 €	63	Ammesso non finanziato
5591	ASSOCIAZIONE "LAB/R"	All in Labs– Futuri in gioco	sostegno alla domanda culturale	€ 21.000,00	18.000,00 €	63	Ammesso non finanziato
5597	Associazione Culturale Social LAB	La Puglia è leggenda	finanziamento leggi vigenti	€ 12.000,00	9.990,00 €	63	Ammesso non finanziato
5620	Centro Culturale San Martino, Regione Puglia - APS	L'itinerario culturale di San Martino e lo sviluppo sostenibile della Puglia	valorizzazione del patrimonio culturale	€ 20.000,00	19.000,00 €	63	Ammesso non finanziato
5622	APS Street View	Learn Love - Belloluogo short movie	valorizzazione del patrimonio culturale	€ 10.000,00	8.000,00 €	63	Ammesso non finanziato
5623	ASSOCIAZIONE DI PROMOZIONE SOCIALE "IL NOCCIOLO"	On/Off	sostegno alla domanda culturale	€ 18.950,00	15.330,00 €	63	Ammesso non finanziato
5633	Ass.ne culturale Vr Memory	Promozione territoriale del patrimonio Salentino integrata dalla realtà virtuale	valorizzazione del patrimonio culturale	€ 20.000,00	15.200,00 €	63	Ammesso non finanziato
5664	APS "Scuola Parentale Claudio Naranjo"	Il bosco è casa nostra	memoria e conservazione	€ 22.300,00	20.000,00 €	63	Ammesso non finanziato

ALLEGATO A
Determina 004/DIR/2022/00010

			pratiche e saperi				
5677	Follow us A.P.S.	Memorie interne	finanziamento leggi vigenti	€ 19.500,00	18.500,00 €	63	Ammesso non finanziato
5698	NUOVA ASSOCIAZIONE MUSICALE SALVATORE GIRA APS	E felice canto!	valorizzazione del patrimonio culturale	€ 24.000,00	20.000,00 €	63	Ammesso non finanziato
4817	Associazione Culturale “Ritmo Radicale”	FLAMENCO & PIZZICA TARANTA: INFRASUONI IN TRANSITO NEL MEDITERRANEO	valorizzazione del patrimonio culturale	€ 20.000,00	20.000,00 €	62	Ammesso non finanziato
4844	Associazione Culturale di Promozione Turistica " Puglia in Viaggio"	Viaggia e gusta la Puglia	sostegno alla domanda culturale	€ 20.000,00	14.500,00 €	62	Ammesso non finanziato
5240	Associazione Basilica S. Maria dei Miracoli - Onlus	ALLA RISCOPERTA DELLA BASILICA DI SANTA MARIA DEI MIRACOLI	valorizzazione del patrimonio culturale	€ 10.700,00	9.700,00 €	62	Ammesso non finanziato
5367	YOUNG URBAN PROFESSIONAL ASSOCIAZIONE DI PROMOZIONE SOCIALE	AUDIO – STORYTELLING: LA TRADIZIONE DEL NUOVO	promozione lettura	€ 20.000,00	20.000,00 €	62	Ammesso non finanziato
5405	Aps.Note di Puglia	LE FIGLIE DI CHORO – Le Quattro Stagioni delle donne di Vivaldi	sostegno alla domanda culturale	€ 13.200,00	9.900,00 €	62	Ammesso non finanziato
5410	Associazione SYMPHONIA PUGLIESE	I SUONI E I LUOGHI DEL NATALE SUI MONTI DAUNI	fruizione beni ecclesiastici	€ 20.000,00	16.000,00 €	62	Ammesso non finanziato
5459	Associazione di Promozione Sociale MULTICULTURITA	Multiculturita, tra jazz e cultura per la ventesima edizione	valorizzazione del patrimonio culturale	€ 41.000,00	20.000,00 €	62	Ammesso non finanziato
5489	AL.GRA.MA'. APS	Museo virtuale Altamura 1799	funzionamento librerie dig	€ 22.500,00	13.500,00 €	62	Ammesso non finanziato

5575	Per fare un libro cop. soc.	Chi legge, leggera!	promozione lettura	€ 21.500,00	20.000,00 €	62	Ammesso non finanziato
5590	CITTADINI DEL MONDO APS	HAPPY BIRTHDAY 4…	sostegno contenitori culturali	€ 19.300,00	19.300,00 €	62	Ammesso non finanziato
5621	ELEOS SOC. COOP. SOC.	Il Giardino dei Libri	promozione lettura	€ 20.000,00	18.000,00 €	62	Ammesso non finanziato
6037	BE SWING ASCD	APULIA SWING	memoria e conservazione pratiche e saperi	€ 50.000,00	20.000,00 €	62	Ammesso non finanziato
5055	ASSOCIAZIONE CULTURALE ARTELUNA	Studio Cinema Lab	sostegno alla domanda culturale	€ 26.500,00	20.000,00 €	61	Ammesso non finanziato
5068	ASSOCIAZIONE MUSICALE DAVIDE DELLE CESE	Tra Memorie e Passione: la musica sacra in terra di Bari	valorizzazione del patrimonio culturale	€ 24.000,00	20.000,00 €	61	Ammesso non finanziato
5415	Associazione Culturale Collateral	Il Collateral Maris - Festival di Arte e Paesaggi	sostegno alla domanda culturale	€ 22.000,00	14.000,00 €	61	Ammesso non finanziato
5648	AUXILIUM IMPRESA SOCIALE SOCIETA' COOPERATIVA SOCIALE	TEATRO AMICO	sostegno alla domanda culturale	€ 20.000,00	17.000,00 €	61	Ammesso non finanziato
5928	ASSOCIAZIONE TITO SCHIPA	SAX CONTEXT	sostegno alla domanda culturale	€ 22.200,00	20.000,00 €	61	Ammesso non finanziato
4432	MAG - Movimento Artistico Giovanile aps	Fantasy MAG e il Piccolo Museo dell'Ecologia	sostegno alla domanda culturale	€ 18.000,00	18.000,00 €	60	Ammesso non finanziato
4923	Associazione Vittime del Crollo di Via Verdi	Per non dimenticare TRAGEDIA 07.02.1985	memoria e conservazione pratiche e saperi	€ 13.200,00	13.200,00 €	60	Ammesso non finanziato

ALLEGATO A
Determina 004/DIR/2022/00010

5050	ASSOCIAZIONE ACCADEMIA DELLE CORNA	Giovedì Grasso: il corneo e il taglio	memoria e conservazione pratiche e saperi	€ 20.000,00	20.000,00 €	60	Ammesso non finanziato
5204	Associazione culturale Teatro delle Bambole	Edipo corpo di terra		€ 20.000,00	20.000,00 €	60	Ammesso non finanziato
5227	Lo Scrigno di Pandora	IN FONDO AI TUOI OCCHI	valorizzazione del patrimonio culturale	€ 32.300,00	19.850,00 €	60	Ammesso non finanziato
5247	Associazione Culturale Compagnia Teatrale Palcoscenico c/o Piccolo Teatro di Foggia	Operastudio PUGLIA		€ 50.000,00	20.000,00 €	60	Ammesso non finanziato
5295	Associazione Artevives aps	Musica, arte e spettacolo: un viaggio in giro per il mondo tra diversi stili e tradizioni	sostegno alla domanda culturale	€ 27.400,00	20.000,00 €	60	Ammesso non finanziato
5387	APS Bottega del sorriso	INCANTO DELLA BELLEZZA - I LEGAMI	sostegno alla domanda culturale	€ 19.500,00	18.000,00 €	60	Ammesso non finanziato
5589	Associazione Integra Solidale OdV	Musichiamo le leggende	valorizzazione del patrimonio culturale	€ 20.000,00	20.000,00 €	60	Ammesso non finanziato
5642	APS RESURB	IL CINEMA È COMUNITÁ	sostegno alla domanda culturale	€ 6.885,00	6.885,00 €	60	Ammesso non finanziato
5675	Stabilimenti OdV	Apulia Soundtrack Awards	sostegno alla domanda culturale	€ 22.500,00	20.000,00 €	60	Ammesso non finanziato
5676	associazione culturale Cala la Sera	REDONO - Riscoperta dei saperi e del contatto sensoriale	sostegno contenitori culturali	€ 22.100,00	20.000,00 €	60	Ammesso non finanziato

5714	IL DADO GIRA SOCIETÀ COOPERATIVA SOCIALE	RIGENERAZIONE DEL FESTIVAL DEI PICCOLI LETTORI "LA LETTURA TI FA GRANDE"	promozione lettura	€ 59.000,00	20.000,00 €	60	Ammesso non finanziato
5727	TERRA ARCHEORETE DEL MEDITERRANEO ASSOCIAZIONE DI PROMOZIONE SOCIALE - TAM APS	Il culto di San Giovanni Battista tra sacro e profano	memoria e conservazione pratiche e saperi	€ 20.500,00	20.000,00 €	60	Ammesso non finanziato
4746	SOCIETA' COOPERATIVA SPICCHIO VERDE	TI LEGGO L'IMPRONTA	promozione lettura	€ 11.500,00	10.000,00 €	59	Non ammissibile
5243	Coop. Soc. C.S.I.S.E. Onlus	TEDDY HALPERN	sostegno alla domanda culturale	€ 20.000,00	20.000,00 €	59	Non ammissibile
5248	APS "Quelli di piazza San Pietro 2.0"	I LOVE 80 Rewind - 2022	sostegno alla domanda culturale	€ 19.000,00	12.500,00 €	59	Non ammissibile
5469	CAROVANA FOLKART	Apulia Bal Folk - Danzaria Folk Movid		€ 32.000,00	20.000,00 €	59	Non ammissibile
4942	Old Cars Club	Rally dei Trulli	valorizzazione del patrimonio culturale	€ 15.600,00	13.450,00 €	58	Non ammissibile
5118	ISTITUTO GIUSEPPE TARANTINO	Valorizzazione dell'opera inedita del filosofo Giuseppe Tarantino	valorizzazione del patrimonio culturale	€ 20.000,00	20.000,00 €	58	Non ammissibile
5320	Fondazione Rocco Spani Onlus	PIANO EFFE | Archivio Storico Nazionale del Progetto d'Artista | Seconda Edizione	sostegno alla domanda culturale	€ 20.000,00	18.000,00 €	58	Non ammissibile
5347	ASSOCIAZIONE MUSICALE MATTEO MASTROMARINO	Note di lettura – Spazi sonori in Biblioteca	promozione lettura	€ 16.000,00	14.000,00 €	58	Non ammissibile

ALLEGATO A
Determina 004/DIR/2022/00010

5363	Laetitia Società Cooperativa Sociale	Monol(u)oghi - Azione di Teatro Diffuso	sostegno alla domanda culturale	€ 20.000,00	18.800,00 €	58	Non ammissibile
5366	Cooperativa sociale Kaleidos	Alla scoperta di Torre Alemanna	sostegno alla domanda culturale	€ 23.000,00	20.000,00 €	58	Non ammissibile
5377	Aps L'albero delle parole	S.L.A.M. - Saper Leggere Attiva Mondi	promozione lettura	€ 16.700,00	14.700,00 €	58	Non ammissibile
5509	APS Terrae a sud del tempo	GUSTOSE SERATE: Percorsi inediti e meno battuti	valorizzazione del patrimonio culturale	€ 29.000,00	13.400,00 €	58	Non ammissibile
5530	OfficineArca APS	LibrOlimpiadi	promozione lettura	€ 21.000,00	18.500,00 €	58	Non ammissibile
5538	LA PUGLIA RACCONTA. TRA TESTO E IMMAGINE	SCIENZA E CREDENZA	memoria e conservazione pratiche e saperi	€ 20.000,00	18.000,00 €	58	Non ammissibile
5543	Folkèmigra ApS	Vìineaballà	valorizzazione del patrimonio culturale	€ 4.650,00	4.300,00 €	58	Non ammissibile
5555	Ass. Diciottesimomeridiano APS	Leggere Pinocchio. Viaggio creativo nella favola di Collodi	promozione lettura	€ 22.200,00	19.675,00 €	58	Non ammissibile
5561	Associazione Culturale La Carovana dei Sogni APS	"C'era una volta e ci sarà ancora" - Racconti e laboratori per riappropriarsi delle tradizioni del territorio	memoria e conservazione pratiche e saperi	€ 9.500,00	8.500,00 €	58	Non ammissibile
5568	Associazione Culturale Centro Studi C.G. Viola	MUSEO DEGLI ILLUSTRI TARANTINI	sostegno alla domanda culturale	€ 20.400,00	20.000,00 €	58	Non ammissibile
5581	Circolo Culturale Arci Ghetonìa APS	LEGGENDO LE PIETRE	valorizzazione del patrimonio culturale	€ 21.500,00	20.000,00 €	58	Non ammissibile

5586	A31-20FUTUROANTERIORE APS	FA4future. Talenti on stage	sostegno alla domanda culturale	€ 23.000,00	20.000,00 €	58	Non ammissibile
5627	Associazione socioculturale 21	Santa Margherita, il vero valore	valorizzazione del patrimonio culturale	€ 23.200,00	20.000,00 €	58	Non ammissibile
5629	PALEOLAB SALENTO - Associazione di Promozione Sociale	Attraverso la Preistoria	valorizzazione del patrimonio culturale	€ 19.560,00	19.560,00 €	58	Non ammissibile
5637	L'Arca del Blues - APS	Per-corso di degustazione teatrale	sostegno alla domanda culturale	€ 17.650,00	16.650,00 €	58	Non ammissibile
4433	Associazione Culturale OfficinaVisioni	Il futuro della memoria	memoria e conservazione pratiche e saperi	€ 21.000,00	20.000,00 €	57	Non ammissibile
4561	Archeoclub d'Italia aps – Sede Locale di Corato	Una Comunità di Patrimonio per un patrimonio diffuso	valorizzazione del patrimonio culturale	€ 20.000,00	17.500,00 €	57	Non ammissibile
4701	Associazione di promozione sociale Centro studi e di Volontariato di Capitanata	Segui la Sua Stella - NATIVITA' IN MUSICAL	sostegno alla domanda culturale	€ 19.500,00	19.500,00 €	57	Non ammissibile
4920	Junior Band Scuola Musicale Associazione Socio-culturale aps	I luoghi del jazz: Melissano città che suona	valorizzazione del patrimonio culturale	€ 23.200,00	20.000,00 €	57	Non ammissibile
5095	OFFICINE CULTURALI ARTHEMISIA	LA MAIOLICA DI LATERZA: UN MONDO DA FAVOLA	promozione lettura	€ 19.000,00	19.000,00 €	57	Non ammissibile
5215	ORSA MAGGIORE ASD/APS	PLEUTI	valorizzazione del patrimonio culturale	€ 20.000,00	20.000,00 €	57	Non ammissibile
5226	L'ANFORA	Viaggio fra terra e mare alla riscoperta delle coste e del patrimonio	valorizzazione del patrimonio culturale	€ 20.000,00	20.000,00 €	57	Non ammissibile

ALLEGATO A
Determina 004/DIR/2022/00010

		archeologico subacqueo della Puglia.					
5252	Associazione Gallipoli Nostra	Riapertura al pubblico dei frantoi ipogei di Palazzo Granafei a Gallipoli e Mostra storic sulla produzione e il commercio dell'olio d'oliva.	valorizzazione del patrimonio culturale	€ 13.000,00	8.500,00 €	57	Non ammissibile
5289	ASSOCIAZIONE MUSICALE CULTURALE CENTRO STUDI "GIUSEPPE PIANTONI"	IL CAMMINO DELLA MUSICA: DAL SACRO AL PROFANO DAL GREGORIANO AI NOSTRI GIORNI, PASSANDO PER LA BANDA	valorizzazione del patrimonio culturale	€ 23.790,00	20.000,00 €	57	Non ammissibile
5313	GAIA Cooperativa Sociale ONLUS	Notti di luna	valorizzazione del patrimonio culturale	€ 28.500,00	20.000,00 €	57	Non ammissibile
5322	Associazione BOAONDA A.S.D.	TRANSITI – paesaggi generazionali	memoria e conservazione pratiche e saperi	€ 20.000,00	20.000,00 €	57	Non ammissibile
5379	WATER OF LIFE	INTEGRA	sostegno alla domanda culturale	€ 21.000,00	20.000,00 €	57	Non ammissibile
5507	FATTORIA PUGLIESE DIFFUSA APS	STRITTULE DINNER	valorizzazione del patrimonio culturale	€ 23.500,00	19.975,00 €	57	Non ammissibile
5544	SISTEMA PAESE ASSOCIAZIONE	SIPA: - Sistema Paese-	promozione lettura	€ 21.000,00	20.000,00 €	57	Non ammissibile
5657	COMEPER – COmitato MEsagne Per-la-Ricerca	MINI MEDICAL SCHOOL (MMS)	sostegno alla domanda culturale	€ 38.000,00	20.000,00 €	57	Non ammissibile

5694	Per Aspera ad Astra ETS - Associazione Culturale	Via Francigena, dialoghi fotografici lungo il cammino di Mikael	valorizzazione del patrimonio culturale	€ 25.000,00	20.000,00 €	57	Non ammissibile
5706	TECNOPOLIS PST	CHIAVI DI LETTURA - Scienza, Letteratura, Arti e Innovazione come sostegno all'autodeterminazione dei giovani	promozione lettura	€ 25.000,00	20.000,00 €	57	Non ammissibile
5743	Ass. Palchetti Laterali	LO SPETTATORE RIDESTATO	sostegno alla domanda culturale	€ 10.000,00	8.000,00 €	57	Non ammissibile
5491	Associazione Culturale ERGO SUM	5 lezioni sul passato per capire il presente	sostegno alla domanda culturale	€ 39.400,00	18.900,00 €	56	Non ammissibile
5683	Gruppo Archeologico "Valle d'Itria" - Onlus	Custodiamo la nostra cultura: tra archeologia, storia e religiosità popolare.	fruizione beni ecclesiastici	€ 23.000,00	20.000,00 €	56	Non ammissibile
5691	Asfalto Teatro Fucina delle arti	Teatro Salus- il teatro che aiuta a vivere meglio	sostegno alla domanda culturale	€ 16.300,00	12.300,00 €	56	Non ammissibile
5096	ASSOCIAZIONE ASD/APS MUSIKAL KEY	Le radeche note	finanziamento leggi vigenti	€ 20.000,00	20.000,00 €	55	Non ammissibile
5394	Associazione culturale HAPPY	IL CASTELLO INCANTATO DI BABBO NATALE	valorizzazione del patrimonio culturale	€ 22.250,00	16.000,00 €	55	Non ammissibile
5408	Parrocchia S. Maria della Neve	HERITAGE OPEN DAYS Chiesa Matrice di Latiano S. Maria della Neve	fruizione beni ecclesiastici	€ 20.000,00	17.000,00 €	55	Non ammissibile
5447	Associazione di Promozione Sociale “Milites Friderici II”	Di storia in storia	memoria e conservazione pratiche e saperi	€ 20.000,00	17.000,00 €	55	Non ammissibile

ALLEGATO A
Determina 004/DIR/2022/00010

5461	CITTA' NOSTRA APS	Terra di memoria: festival sull'educazione al paesaggio	valorizzazione del patrimonio culturale	€ 23.600,00	20.000,00 €	55	Non ammissibile
5463	Carticù Aps	Martina segreta	fruizione beni ecclesiastici	€ 16.750,00	13.750,00 €	55	Non ammissibile
5482	FINIS TERRAE - Association for International Solidarity and Cultural Exchanges ONLUS	Parole erranti	sostegno alla domanda culturale	€ 23.600,00	20.000,00 €	55	Non ammissibile
5506	ASSOCIAZIONE CULTURALE LOBELLO RECORDS	Diario della costa	memoria e conservazione pratiche e saperi	€ 24.000,00	20.000,00 €	55	Non ammissibile
5514	ASS. CULT. PIGMENT WORKROOM	"BUONASERA ALLA CASA" – Uno sguardo antropo-artistico sui riti popolari domestici della città di Bari	finanziamento leggi vigenti	€ 30.146,53	19.000,00 €	55	Non ammissibile
5686	5puntoZero - Associazione Culturale	IN DA FESTIVAL		€ 30.000,00	20.000,00 €	55	Non ammissibile
5725	ZICZIC a.p.s.	UTENSILIA – dal bisogno all'ingegno	memoria e conservazione pratiche e saperi	€ 23.000,00	18.550,00 €	55	Non ammissibile
5492	COOPERATIVA BORGO AJENI	Le nozze dei fichi secchi	memoria e conservazione pratiche e saperi	€ 24.500,00	20.000,00 €	54	Non ammissibile
5711	ASSOCIAZIONE CULTURALE UN PONTE	JAZZ!	sostegno alla domanda culturale	€ 27.000,00	15.500,00 €	54	Non ammissibile
4249	Associazione Cafè 1799	JAZZSET - 20° anno	sostegno alla domanda culturale	€ 34.150,00	19.850,00 €	53	Non ammissibile

4935	ASSOCIAZIONE CAMPO 65	LA MEMORIA CHE RESTA	valorizzazione del patrimonio culturale	€ 22.600,00	19.600,00 €	53	Non ammissibile
5099	ASSOCIAZIONE GAIA	Viaggio nell'epoca dei nostri avi	memoria e conservazione pratiche e saperi	€ 15.500,00	13.000,00 €	53	Non ammissibile
5168	APSEC LECCE - Associazione per la Promozione della Scienza, dell'Educazione e della Cultura di Lecce O.d.V.	La musica della Settimana Santa a Gallipoli	valorizzazione del patrimonio culturale	€ 6.454,00	6.454,00 €	53	Non ammissibile
5210	Associazione DIDIARIO - Suggeritori di libri	Il colore delle parole	promozione lettura	€ 12.000,00	10.200,00 €	53	Non ammissibile
5229	MULTISERVICE - ECO Società Cooperativa a mut. prev.	Tutti al Castello Volante di Corigliano D'Otranto	sostegno contenitori culturali	€ 41.000,00	20.000,00 €	53	Non ammissibile
5299	Cooperativa sociale Don Bosco - ETS	Librerie sonore della tradizione	funzionamento librerie dig	€ 20.000,00	20.000,00 €	53	Non ammissibile
5324	Associazione Arpidea	Convivium	sostegno alla domanda culturale	€ 23.500,00	20.000,00 €	53	Non ammissibile
5357	Ass. Cult. Of(f) the archive_fotografia e beni culturali	PAESAGGI DI PIETRA le cave di Puglia tra paesaggio temporaneo e realtà decostruita	memoria e conservazione pratiche e saperi	€ 20.000,00	20.000,00 €	53	Non ammissibile
5414	Consorzio OLTRE Rete di imprese	"CARILLON" … INSEGNAMI A SOGNARE	sostegno alla domanda culturale	€ 23.000,00	20.000,00 €	53	Non ammissibile
5593	Immagina aps	Fare finta, un piccolo gruppo di esercizi che si è messo in testa di fare teatro	sostegno alla domanda culturale	€ 6.200,00	5.000,00 €	53	Non ammissibile

ALLEGATO A
Determina 004/DIR/2022/00010

5516	Associazione Culturale Musicale B Flat	CALICI IN JAZZ	sostegno contenitori culturali	€ 15.400,00	12.800,00 €	52	Non ammissibile
5584	ASSOCIAZIONE CULTURALE SUONI DELLA MURGIA	I CUSTODI DELLE MATRICI DI ZINCO	promozione lettura	€ 18.149,00	10.749,00 €	52	Non ammissibile
4627	APS "TUTTINSCENA CULTURA e SPETTACOLO"	LA BOTTEGA D'ARTE	sostegno alla domanda culturale	€ 16.000,00	13.500,00 €	51	Non ammissibile
5715	Passioni e tradizioni	SLOW #terralenta	sostegno alla domanda culturale	€ 20.000,00	20.000,00 €	51	Non ammissibile
5053	ASSOCIAZIONE PRO LOCO "F. Verdesca"	Conoscenza e valorizzazione del patrimonio culturale come diritto alla bellezza	valorizzazione del patrimonio culturale	€ 20.000,00	15.000,00 €	50	Non ammissibile
5884	ASSOCIAZIONE DIFESA ANZIANI	COME UN LIBRO APERTO	promozione lettura	€ 18.500,00	17.000,00 €	50	Non ammissibile
5350	Associazione Culturale Carpino Folk Festival	San Giorgio rewind: riti dall'immateriale al paesaggio	valorizzazione del patrimonio culturale	€ 30.000,00	20.000,00 €	49	Non ammissibile
5465	ARAKNE MEDITERRANEA	GLOSSA-MA (Lingua Nostra)	finanziamento leggi vigenti	€ 14.500,00	14.500,00 €	49	Non ammissibile
5481	ASSOCIAZIONE DI PROMOZIONE SOCIALE "MUSICA E..."	Abbate in marcia	valorizzazione del patrimonio culturale	€ 20.000,00	20.000,00 €	49	Non ammissibile
5508	Fondazione FRANCESCA CAPECE	Maglie e le sue tipicità, dal passato verso il futuro	memoria e conservazione pratiche e saperi	€ 19.183,00	19.183,00 €	49	Non ammissibile
5585	TORRE SQUILLACE A.P.S. (Associazione di Promozione Sociale)	TORRE SQUILLACE, CUSTODE DEL PROPRIO PATRIMONIO CULTURALE	sostegno alla domanda culturale	€ 18.000,00	12.500,00 €	49	Non ammissibile

ALLEGATO A
Determina 004/DIR/2022/00010

4300	Associazione di Promozione Sociale Le Tradizioni Mediterranee	Urban regeneration Workshop intangible cultural heritage	valorizzazione del patrimonio culturale	€ 22.000,00	20.000,00 €	48	Non ammissibile
5048	Fondazione De Palo Ungaro	Quaderni dell'archivio storico	valorizzazione del patrimonio culturale	€ 21.947,29	20.000,00 €	48	Non ammissibile
5101	ASSOCIAZIONE DAIDO	FILMMAKER- LA NUOVA SCENA	sostegno contenitori culturali	€ 23.900,00	20.000,00 €	48	Non ammissibile
5199	Comitato pro torre colimena specchiarica	Museo diffuso delle persone e dei saperi	memoria e conservazione pratiche e saperi	€ 10.500,00	10.000,00 €	48	Non ammissibile
5218	Oratorio del Fanciullo ANSPI don Nicola Carbonara	LABORATORIO DI ANTICHI SAPERI	memoria e conservazione pratiche e saperi	€ 12.000,00	10.000,00 €	48	Non ammissibile
5329	AmopugliaOnlus	AMOPUGLIAFEST	sostegno alla domanda culturale	€ 27.000,00	20.000,00 €	48	Non ammissibile
5393	ASSOCIAZIONE MADRE TERRA ASSOCIAZIONE DI PROMOZIONE SOCIALE- APS SENZA SCOPO DI LUCRO	LEGGERE E IMPARARE DAI LIBRI E DALLA NATURA	fruizione beni ecclesiastici	€ 20.000,00	20.000,00 €	48	Non ammissibile
5505	RITUALIS Associazione Culturale	Spiazza/menti	sostegno alla domanda culturale	€ 24.500,00	14.800,00 €	48	Non ammissibile
5214	Centro Culturale MENHIR	SAN VITO E LEQUILE: ECHI DEL PASSATO	memoria e conservazione pratiche e saperi	€ 23.000,00	20.000,00 €	47	Non ammissibile

ALLEGATO A
Determina 004/DIR/2022/00010

5493	PAF - Piccola Accademia di Fotografia APS	JAZZ DOGS VISUAL FESTIVAL	sostegno alla domanda culturale	€ 25.000,00	20.000,00 €	47	Non ammissibile
5692	Associazione Culturale Gaff	GAFFICO! Rassegna di teatro fisico e arte comica	valorizzazione del patrimonio culturale	€ 24.000,00	20.000,00 €	47	Non ammissibile
5409	Gli Additivi	Nuovo Convivio – L'arte del dialogo, il dialogo delle arti	memoria e conservazione pratiche e saperi	€ 23.000,00	20.000,00 €	46	Non ammissibile
5710	Ass. Cult Mus. Route 99 - Notes on the Road	PTC –Puglia, Tradizione e Cultura	valorizzazione del patrimonio culturale	€ 20.000,00	19.000,00 €	46	Non ammissibile
4845	APS Candela Promozione	A spasso nel tempo	valorizzazione del patrimonio culturale	€ 14.193,00	14.193,00 €	45	Non ammissibile
5249	Associazione Alauda ETS	Mnemosine_tracce di memoria, segni d'arte	valorizzazione del patrimonio culturale	€ 19.320,00	19.320,00 €	45	Non ammissibile
5044	ASSOCIAZIONE GRUPPO PROTEZIONE CIVILE	MOSTRA FOTOGRAFICA "37 ED. L'ITALIA A TARANTO"	sostegno alla domanda culturale	€ 20.000,00	19.100,00 €	44	Non ammissibile
5062	Lega Navale Italiana Sezione di Peschici	I paesaggi d'acqua del Gargano	valorizzazione del patrimonio culturale	€ 20.000,00	20.000,00 €	44	Non ammissibile
5301	Associazione Culturale Contempo	CONTEMPO FESTIVAL 2021 - Mostra di Arte e Cultura Contemporanea	sostegno alla domanda culturale	€ 35.500,00	20.000,00 €	44	Non ammissibile
5411	HUB ETS	In..CANTO DI PUGLIA Canti Suoni e Ninne nanne di natale	valorizzazione del patrimonio culturale	€ 19.896,00	19.896,00 €	44	Non ammissibile
5504	ZEFIRO APS	Il danno delle donne alla mafia	memoria e conservazione pratiche e saperi	€ 12.200,00	10.900,00 €	44	Non ammissibile

5644	ESTERNO NOTTE – ASSOCIAZIONE ETS	PAOLO EMILIO STASI – ARTE E SCIENZA IN TERRA D'OTRANTO	valorizzazione del patrimonio culturale	€ 20.000,00	20.000,00 €	44	Non ammissibile
5102	MUNDO LIMPIO	Saperi e sapori: tra tradizione e innovazione	valorizzazione del patrimonio culturale	€ 20.000,00	20.000,00 €	42	Non ammissibile
5211	FONDAZIONE CASA MUSEO RIBEZZI PETROSILLO	Valorizzqzione patrimonio museale	valorizzazione del patrimonio culturale	€ 7.500,00	7.300,00 €	42	Non ammissibile
5222	Associazione di Promozione Sociale Vox Maris	Il cantico dei cantici		€ 19.950,00	19.950,00 €	42	Non ammissibile
5314	Talea Produzioni Associazione Culturale	Arcoiris - ieri, oggi, domani	memoria e conservazione pratiche e saperi	€ 21.620,00	18.800,00 €	42	Non ammissibile
5671	ASSOCIAZIONE PRO LOCO TUTURANO	IL TORNEO DELLA CIVETTA	valorizzazione del patrimonio culturale	€ 25.000,00	20.000,00 €	42	Non ammissibile
5467	Associazione Il Grillo	Il pesce d'oro. Contaminazioni fra riti antichi e contemporanei	sostegno alla domanda culturale	€ 21.000,00	20.000,00 €	39	Non ammissibile
5458	Carpino in Folk aps	Cultura e futuro	valorizzazione del patrimonio culturale	€ 20.000,00	18.500,00 €	38	Non ammissibile
5460	APS Casamassella POP	CASAMASSELLA DOP	memoria e conservazione pratiche e saperi	€ 24.000,00	20.000,00 €	38	Non ammissibile
5684	CASAIMPRESA TARANTO	CIBUS	valorizzazione del patrimonio culturale	€ 20.000,00	20.000,00 €	37	Non ammissibile
5690	Associazione Culturale RocaViva	E MERE TI ROKA – LE GIORNATE DI ROCA	valorizzazione del patrimonio culturale	€ 25.650,00	19.000,00 €	37	Non ammissibile

ALLEGATO A
Determina 004/DIR/2022/00010

5097	Associazione IL PONTE	La buona salute inizia a scuola	sostegno alla domanda culturale	€ 41.970,00	20.000,00 €	33	Non ammissibile
5293	FONDAZIONE PASQUALE BATTISTA	TRIVIANUM: IL RESTAURO DEGLI AFFRESCHI DELL'ARCHEOSITO DI SANTA MARIA VETERANA	fruizione beni ecclesiastici	€ 23.000,00	19.500,00 €	29	Non ammissibile
5238	Ass. Cult. L'ora d'arte	Progetto Concorso Gerardini II edizione	valorizzazione del patrimonio culturale	€ 19.250,00	17.250,00 €	28	Non ammissibile
5098	ASSOCIAZIONE CULTURALE MEGHY COSTUMES D'EPOQUE	USI E COSTUMI NEI SECOLI " ABBIGLIAMENTO DAI MESSAPI AL RINASCIMENTO"	valorizzazione del patrimonio culturale	€ 20.000,00	20.000,00 €	26	Non ammissibile
4787	L'Associazione Culturale Amici della Musica "F. Erario"	Musica & Cultura	valorizzazione del patrimonio culturale	€ 8.500,00	8.000,00 €	25	Non ammissibile
5058	ASSOCIAZIONE LE COLONNE ARTE ANTICA E CONTEMPORANEA	Brindisi, ti conosco	valorizzazione del patrimonio culturale	€ 13.000,00	0,00 €	10	Non ammissibile
4287	Associazione culturale "Silvio de Sario"	Recital "Josè Carreras for Bari"	sostegno alla domanda culturale	€ 150.000,00	20.000,00 €	8	Non ammissibile
5296	Associazione Culturale La Faldacchea di Turi ETS	Valorizzazione della Faldacchea di Turi	memoria e conservazione pratiche e saperi	€ 0,00	0,00 €	3	Non ammissibile
5291	Associazione "Sylva Tour and Didactics"	LettoVistoAscoltato – Immagini di parole e note	promozione lettura	€ 20.000,00	0,00 €	0	Il progetto non è valutabile perché le attività si svolgono da luglio 2022 a maggio 2023 (l'art. 1 dell'Avviso prevede che il termine delle attività non sia successivo al 31/12/2022).

ALLEGATO A
Determina 004/DIR/2022/00010

ALLEGATO B
Determina 004/DIR/2022/00010

ATTO UNILATERALE D'OBBLIGO

per la concessione di un finanziamento finalizzato allo svolgimento delle attività in esito all'Avviso Pubblico "*per il finanziamento di iniziative a valere sul Fondo speciale cultura e patrimonio culturale (art. 15 L.R. n. 40/2016 e ss.mm.ii.) per l'annualità 2021.* " approvato con A.D. n. 291 del 03/08/2021 pubblicato nel BURP n. 117 del 09-09-2021.

Il SOGGETTO B E N E F I C I A R I O , ……,
c.f. n…… P.IVA ……,
con sede legale in ……,
Via ……,

nella persona di …… nato a …… il ……, CF……,
intervenuto in qualità di Legale Rappresentante, il quale, ai sensi e pergli effetti di quanto disposto dal DPR N. 445/2000, dichiara la veridicità dei dati sopra riportati ed indica - ai fini di tutte le comunicazioni relative al presente affidamento - il seguente indirizzo di posta elettronica certificata PEC ……

PREMESSO

- che la Regione Puglia, C.F. n. 80017210727 - Dipartimento Turismo, Economia della cultura e Valorizzazione del territorio con sede in Fiera del Levante Pad. 107, Lungomare Starita - 70132 Bari - (C.F.: 80017210727), di seguito denominata Regione, - ha approvato, con atto dirigenziale n._____ del _____, pubblicato nel BURP n._____ del _____, la graduatoria definitiva dei progetti ammessi a finanziamento in esito all'Avviso Pubblico all'Avviso Pubblico "per il finanziamento di iniziative a valere sul Fondo speciale cultura e patrimonio culturale (art. 15 L.R. n. 40/2016 e ss.mm.ii.) per l'annualità 2021. " approvato con A.D. n. 291 del 03/08/2021 pubblicato nel BURP n. 117 del 9-9-2021
- che il Soggetto beneficiario, come sopra individuato e rappresentato, risulta affidatario di n. 1 Progetto indicato nel citato atto dirigenziale e di seguito specificato;

PRESO ATTO

- che le attività del progetto saranno realizzate con il cofinanziamento del Fondo Speciale Cultura di cui alla legge 40/2016 ex art.15 e che quindi si applicano le disposizioni normative e regolamentari comunitarie, nazionali e regionali vigenti e richiamate dall'Avviso citato, fatte salve eventuali modifiche che possano essere successivamente approvate nel rispetto della normativa vigente e che si impegna a rispettare;

autorizza con il presente atto

- la Regione Puglia al trattamento dei dati sensibili per gli adempimenti degli obblighi di legge e comunque ai fini necessari all'espletamento dell'attività progettuale ed alla gestione del connesso contributo, secondo il D. Lgs. 196/2003 e s.m.i;

SI IMPEGNA

1. a realizzare le attività proposte che consistono in n. 1 progetto, con un finanziamentocomplessivamente pari a € …… (……./…..), conformemente a quanto indicato nel progetto finanziato, così come riportato nel seguente prospetto:

ALLEGATO B
Determina 004/DIR/2022/00010

Denominazione progetto	CUP	Importo assegnato

- garantendo il regolare svolgimento delle stesse, così come indicate nel progetto finanziato;
- garantendo la visibilità delle attività progettuali sulla piattaforma SIGEA di PugliaPromozione che dovrà avvenire con le modalità che saranno definite e comunicate successivamente;
- garantendo il rispetto di tutte le normative sanitarie e precauzionali imposte dall'emergenza epidemiologica da COVID-19, sulla base delle linee guida e dei protocolli di sicurezza adottati dal Governo nazionale e regionale e vigenti al momento della realizzazione dell'evento;

2. ad utilizzare il finanziamento concesso, ai sensi di quanto previsto dall'art. 23 della Legge Regionale n. 15/2002, **esclusivamente** per far fronte alle spese relative alla gestione dell'attività assegnata, trattandosi di risorse pubbliche finalizzate allo svolgimento di attività di rilevanza pubblicistica e prendendo atto che detto contributo non potrà essere oggetto di cessione, in quanto non configurabile come credito certo, liquido ed esigibile, né essere oggetto di storni con contributi assegnati relativi ad altri progetti;

L'inosservanza del punto 2 comporta la revoca del finanziamento.

3. ad **avviare** e a terminare **tutte le attività del progetto, entro e non oltre il 31.12.2022**, così come previsto dall'avviso;

In assenza di autorizzazione, la mancata realizzazione di tutte le attività progettuali, comporta la revoca dell'intero finanziamento assegnato

4. a trasmettere al Responsabile del Procedimento, a mezzo PEC, all'indirizzo direttore.dipartimentoturismocultura@pec.rupar.puglia.it, la documentazione sottoscritta digitalmente, di seguito elencata, in formato *.p7m:*
   - comunicazione formale di avvio concreto delle attività, firmata digitalmente dal Legale Rappresentante (entro 15 giorni dall'avvio);
   - comunicazione formale di chiusura concreta delle attività, firmata digitalmente dal Legale Rappresentante (entro 15 giorni dalla chiusura);
   - rendicontazione finale delle spese e delle entrate, firmata digitalmente dal Legale Rappresentante, così come specificato nel successivo punto 5.

5. a trasmettere, **entro e non oltre 6 mesi dalla chiusura delle attività**, al Dipartimento Turismo Economia della Cultura e Valorizzazione del territorio della Regione Puglia la **rendicontazione finanziaria finale del progetto, redatta** utilizzando gli appositi modelli allegati alle "Linee guida per la *rendicontazione*" consegnati alla sottoscrizione del presente Atto d'Obbligo Unilaterale**, ed in particolare il quadro complessivo di tutti i costi/uscite e di tutti i ricavi/entrate (altri finanziamenti ricevuti, sbigliettamento, sponsorizzazioni, ecc) del progetto.**

6. **restituire** all'Amministrazione Regionale tutte le eventuali economie di gestione. Dell'avvenuta restituzione dovrà essere data evidenza in fase di rendicontazione finale dell'attività;

7. **Rispettare la normativa in materia fiscale, previdenziale, di sicurezza,** per il personale alle proprie dipendenze, fermo restando l'estraneità della Regione Puglia ai vari rapporti di lavoro instaurati per la realizzazione delle attività; comunque, a rispettare le normative vigenti in materia di rapporto di lavoro anche in caso di contratti "atipici", prendendo atto che le spese relative al personale sono

ammesse nei limiti del finanziamento previsto nel progetto e sono da intendersi omnicomprensive, ed avendo espressa cognizione di quanto prescritto nel **Regolamento Regionale n. 31/2009 della *L.R. n. 28/2006 "Disciplina in materia di contrasto al lavoro non regolare*",** pubblicato sul BURP n. 191 del 30/11/2009.

8. **Rispettare le regole e gli adempimenti in tema di *"Informazione e Pubblicità"*** in attuazione e secondo le disposizioni contenute nell'Avviso all'art.7, punto B.4

9. **Garantire**:
   - la presenza del logo dell'Ente Regionale su tutto il materiale pubblicitario e la disponibilità a concordare con la Regione Puglia ogni forma di divulgazione e presentazione delle attività programmate
   - la conservazione dei documenti e dei dati contabili, relativi a ciascuna operazione svolta nell'ambito del percorso, nonché la raccolta dei dati, relativi all'attuazione, necessari per la gestione finanziaria, la sorveglianza, le verifiche, gli audit e la valutazione per almeno 5 anni a partire dalla data di conclusione delle attività progettuali;
   - un sistema di contabilità separata o una codificazione contabile adeguata per tutte le transazioni relative al progetto attuato;
   - la piena collaborazione con la Regione, in ogni stato dell'attuazione, nell'acquisizione di tutte le informazioni e di tutti i dati dell'attività, permettendo l'applicazione di ogni forma di controllo;

PRENDE ATTO ALTRESÌ CHE

1. Il progetto approvato vincola il Soggetto beneficiario alla sua realizzazione nei termini in esso riportati. Ogni variazione, che dovesse rendersi necessaria dovrà essere debitamente motivata e preventivamente comunicata al Dipartimento Turismo Economia della Cultura e Valorizzazione del territorio della Regione Puglia, che provvederà, se del caso, ad approvare la stessa. La realizzazione del progetto in maniera difforme da quanto presentato in sede di ammissibilità della candidatura, sarà oggetto di analisi ai fini di un'eventuale revoca dello stesso o di rettifiche finanziarie;

2. L'importo concesso sarà erogato, a seguito di avvio delle attività così come indicato al punto 5 del presente atto, nelle misure e con le modalità di seguito indicate:
   a) **Acconto** pari al 75% del contributo complessivo assegnato, che potrà essere richiesto solo dopo aver comunicato l'avvio concreto delle attività, previa consegna:
      a.1 garanzia fideiussioria bancaria o di primaria compagnia assicurativa. La fideiussione bancaria o polizza assicurativa irrevocabile, incondizionata ed escutibile a prima richiesta, in conformità a quanto contenuto nel decreto del Ministro del Tesoro del 22.04.1997 dovrà essere rilasciata da: banche o istituti di credito iscritti all'Albo della banche presso la Banca d'Italia; società di assicurazione iscritte all'elenco delle imprese autorizzate all'esercizio del ramo cauzioni presso Ivass già Isvap; società finanziarie iscritte all'elenco speciale, ex art. 107 del D.Lgs. n. 385/1993 presso la Banca d'Italia; intermediari finanziari autorizzati, iscritti nell'elenco tenuto presso la Banca d'Italia. La validità della polizza fideiussoria, contratta dal Legale Rappresentante per la durata minima di ventiquattro mesi e per un importo garantito pari all'acconto richiesto maggiorato del 5%, e redatta secondo il modello che sarà inviato congiuntamente alle "Linee guida per la rendicontazione", non sarà condizionata alla restituzione di copia controfirmata da parte del beneficiario e avrà comunque efficacia fino allo svincolo da parte della Regione;

ALLEGATO B
Determina 004/DIR/2022/00010

La validità della polizza fidejussoria non sarà condizionata alla restituzione di copia controfirmata da parte del beneficiario e avrà, comunque efficacia fino allo svincolo da parte della Regione.
La fideiussione bancaria o polizza assicurativa irrevocabile, incondizionata ed escutibile a prima richiesta, redatta secondo il nuovo "Schema di contratto fidejussorio per l'anticipazione di agevolazioni da parte della Regione Puglia" adottato con A.D. Formazione Professionale n. 9 del 21/01/14 pubblicato sul BURP n. 13 del 30/01/14) , in conformità a quanto contenuto nel decreto del Ministro del Tesoro del 22 aprile 1997 e nel decreto del 9 maggio 1997 del Dirigente dell'Ufficio Centrale Orientamento e Formazione Professionale Lavoratori del Ministero del Lavoro, dovrà essere rilasciata da:
- banche o istituti di credito iscritte all'Albo delle banche presso la Banca d'Italia;
- società di assicurazione iscritte all'elenco delle imprese autorizzate all'esercizio del ramo cauzioni presso l'IVASS (già ISVAP);
- società finanziarie iscritte all'elenco speciale, ex art. 107 del Decreto Legislativo n. 385/1993 presso la Banca d'Italia.
Gli intermediari finanziari autorizzati devono risultare iscritti nell'elenco tenuto presso la Banca d'Italia.
Si informa che l'elenco degli intermediari finanziari cancellati dal suddetto elenco su disposizione del Ministro dell'Economia e Finanze per il mancato rispetto delle disposizioni di legge è reperibile sul sito web della Banca di Italia **http://uif.bancaditalia.it/UICFEWebroot/** utilizzando il seguente percorso: Antiriciclaggio – Albi e Elenchi – Intermediari Finanziari [scorrere fino a "*Consultazione elenco*" e ciccare su Società cancellate con Decreto del Ministero dell'Economia e delle Finanze].
La garanzia dovrà contenere espressamente l'impegno della banca/società garante di rimborsare, in caso di escussione da parte della Regione Puglia, il capitale maggiorato degli interessi legali, decorrenti nel periodo compreso tra la data di erogazione dell'anticipazione stessa e quella del rimborso. La validità della polizza fideiussoria non sarà condizionata alla restituzione di copia controfirmata da parte del beneficiario e avrà, comunque efficacia fino allo svincolo da parte della Regione

a.2 richiesta di liquidazione dell'anticipazione, in cui sarà inserito l'importo esatto richiesto (il 75% dell'importo assegnato) e la dichiarazione del regime fiscale ed IVA del "soggetto beneficiario ";

a.3 dichiarazione indicante i numeri di posizione INPS, INAIL o altro, ai fini della richiesta del DURC;

a.4 dichiarazione relativa all'assenza di qualsiasi inadempimento derivante dalla notifica di una o più cartelle di pagamento ovvero lo stato e la misura delle somme eventualmente dovute.

b) **Saldo,** nella misura massima del 25%, **previa verifica ed approvazione della rendicontazione finale a seguito di:**

b.1 invio (sempre tramite PEC) della rendicontazione del progetto, comprensiva del dettaglio di tutte le entrate e/o di altri finanziamenti eventualmente conseguiti e di tutte le spese sostenute, redatta secondo le "Linee guida per la rendicontazione" allegate al presente atto d'obbligo;

b.2 richiesta di saldo, contenente l'importo esatto del contributo spettante richiesto, accompagnata da dichiarazione in cui si attesti che è stata effettuata la rendicontazione finale delle attività svolte;

b.3 un quadro complessivo dei costi/uscite e dei ricavi/entrate (altri finanziamenti ricevuti, sbigliettamento, sponsorizzazione, ecc) del progetto, dettagliando con i riferimenti dei documenti fiscali relativi (numero, data e soggetto di fatture o ricevute), anche nel caso in cui il finanziamento accordato copra parzialmente il costo totale del progetto;

b.4 trasmissione della relazione finale relativa all'intero progetto, comprensiva degli indicatori di risultato, contenente:

b.4.1 la descrizione dell'attività realizzata;

b.4.2 i dati relativi al pubblico (presenze ed eventuali incassi da botteghino);

b.4.3 i risultati conseguiti in termini di impatto socio-economico.

b.5 trasmissione del materiale prodotto per l'evento, in formato digitale (ai fini della conservazione presso il sistema della Digital Library della Regione Puglia.)

Occorre precisare che su tutto il materiale di comunicazione dovranno essere ben evidenti i loghi del Fondo Cultura, i relativi loghi potranno essere richiesti al seguente indirizzo di posta elettronica: p.campanella@regione.puglia.it .

c) **Unica soluzione** previa presentazione della rendicontazione di progetto come da punto b) e successiva verifica ed approvazione della stessa.

3. **Il finanziamento** regionale non potrà superare, in alcun modo, la quota di disavanzo (totale spese – totale entrate) nei limiti del finanziamento concesso.
4. **Tutte** le spese sostenute devono essere regolarmente documentate e strettamente attinenti, in termini qualitativi e temporali, all'attività progettuale alla quale è finalizzato il contributo, nonché **essere identificate mediante codice CUP assegnato**.
5. Le **spese ammissibili** sono quelle indicate all'art.7 dell'Avviso.
6. Saranno riconosciute le spese **quietanzate** entro e non oltre 60 giorni dal termine delle attività indicato nella comunicazione formale di chiusura delle attività specificata nel punto 4 del presente Atto, che dovrà essere coerente con il cronoprogramma specificato sempre nel punto 4 del presente Atto.
7. **Gli eventuali Partner operano a costi reali senza possibilità di ulteriori margini di contribuzione e sono assoggettati alla rendicontazione delle spese da loro effettuate**; il partner presenta fattura o ricevuta (corredata dei relativi giustificativi di spesa e di pagamento) contabilmente e fiscalmente valida intestata al soggetto beneficiario del contributo pubblico, relativamente alle attività espletate per la quota di propria competenza; con riferimento agli aspetti fiscali, il regime a cui il partner assoggetterà il contributo percepito tramite il beneficiario, dovrà essere lo stesso che regola i rapporti tra l'ente beneficiario e l'Amministrazione finanziatrice, salvo quanto previsto da specifiche disposizioni in materia.
8. In caso di ritardato rimborso delle economie di gestione, o comunque di somme dovute in restituzione, l'importo dovrà essere restituito maggiorato degli interessi legali.
9. Le attività ed il contributo oggetto del presente atto potranno essere oggetto di verifiche e di controlli anche successivamente alla chiusura e definizione amministrativa degli stessi, il cui esito potrà determinare da parte delle Amministrazioni competenti l'emanazione di provvedimenti di autotutela amministrativa, nonché, nei casi previsti, segnalazioni alle competenti Autorità giudiziarie.
10. Il presente atto unilaterale avrà **validità entro e non oltre 30/06/2023**.
11. Alla Regione è riservato il potere di revocare il finanziamento concesso nel caso in cui il "soggetto beneficiario"incorra in violazioni o negligenze in ordine alle condizioni e agli obblighi previsti della presente atto d'obbligo unilaterale, a leggi, regolamenti e disposizioni amministrative vigenti;
12. Per eventuali controversie in ordine al presente atto si dichiara competente in via esclusiva il Foro di BARI.

Il presente atto, composto da n. _____ pagine, è esente da ogni tipo di imposta o tassa, ai sensi dell'art. 5 , comma 5 della legge 21 dicembre 1978, n. 845.

Bari, _____

Firma del Legale rappresentante

_____

Firma digitale del Legale Rappresentante apposta ai sensi e per gli effetti dell'art. 38 del D.P.R. n. 445/2000 e s.m.i.

ALLEGATO B
Determina 004/DIR/2022/00010

CLAUSOLA DI ESONERO DI RESPONSABILITÀ

Il soggetto proponente solleva la Regione da qualsiasi responsabilità civile derivante dall'esecuzione delle attività approvate, oggetto del contributo concesso nei confronti dei terzi e per eventuali conseguenti richieste di danni nei confronti della Regione. La responsabilità relativa ai rapporti di lavoro del personale impegnato e ai contratti a qualunque titolo stipulati tra il soggetto proponente/eventuali soggetti da questo delegati e terzi fanno capo in modo esclusivo al soggetto proponente, che esonera pertanto espressamente la Regione da ogni controversia, domanda, chiamata in causa, ragione e pretesa dovesse insorgere.

Il soggetto proponente si impegna altresì a risarcire la Regione da qualsivoglia danno causato dalla mancata osservanza degli obblighi assunti e derivanti in conseguenza del presente Atto unilaterale.

Per espressa accettazione

_____
Firma digitale del Legale Rappresentante apposta ai sensi
e per gli effetti dell'art. 38 del D.P.R. n. 445/2000 e s.m.i.

Allegati (in unico file):

Cronoprogramma

ALLEGATO B
Determina 004/DIR/2022/00010

CRONOPROGRAMMA ATTIVITA' PROGETTUALI

Il/La Sottoscrittoa/_____

C.F._____

nato a _____ (_____) il_____/_____/_____,

residente a _____ (_____)

in Via/Piazza _____ n° _____

in qualità di Rappresentante Legale di_____ Codice fiscale_____, soggetto beneficiario del progetto _____

Codice CUP _____ , in riferimento al progetto precedentemente indicato,

COMUNICA

Il seguente cronoprogramma delle attività progettuali

Denominazione attività	Descrizione attività	Date di inizio attività	Data di termine attività
…	…		

Firma digitale del Legale Rappresentante apposta ai sensi e per gli effetti dell'art. 38 del D.P.R. n. 445/2000 e s.m.i.

Allegato C
Determina 004/DIR/2022/00010

LINEE GUIDA PER LA RENDICONTAZIONE DEI PROGETTI

FINANZIATI A VALERE SULL'AVVISO PUBBLICO "SOSTEGNO DI INIZIATIVE DI CUI ALL'ART. 15 LEGGE REGIONALE N. 40 DEL 30 DICEMBRE 2016 - FONDO SPECIALE CULTURA E PATRIMONIO CULTURALE" APPROVATO CON DETERMINA DIRIGENZIALE N. 291 DEL 09/08/2021"

Dipartimento Turismo, Economia della Cultura e Valorizzazione del Territorio -
P.O. Monitoraggio e Controllo Finanziario dott. Tucci Giuseppe Fiera del Levante – Pad.107- Lungomare Starita -
70132 Bari - Tel: 080 540 6428 mail : g.tucci@regione.puglia.it mail: dipartimento.turismocultura@regione.puglia.it
pec: direttore.dipartimentoturismocultura@pec.rupar.puglia.it

PREMESSA

Il presente documento mira a fornire indicazioni relative ad una corretta presentazione del rendiconto finale dei progetti finanziati dal Fondo Cultura (ex art. 15 LR 40/2016), a valere sull'Avviso Pubblico **Piano straordinario di sostegno in favore del sistema regionale della Cultura e dello Spettacolo colpito dall'emergenza epidemiologica da COVID-19 - "Custodiamo la Cultura in Puglia" anno 2021 - approvato con DGR n. 1231 del 22/07/2021. Avviso pubblico per l'attuazione dell'OR.7.c.1 "Sostegno di iniziative di cui all'art. 15 Legge Regionale n. 40 del 30 dicembre 2016 - Fondo Speciale Cultura e patrimonio culturale" approvato con Determina Dirigenziale n. 291 del 09/08/2021.**

INDICAZIONI GENERALI

E' di fondamentale importanza, che i documenti che accompagnano il rendiconto, siano scansionati (laddove non già disponibili in pdf), nominati correttamente ed organizzati secondo un preciso criterio).

I files, pertanto, dovranno essere:

1. ***scansionati (nel caso in cui non siano già disponibili in formato elettronico) seguendo la numerazione progressiva delle pagine del documento stesso*** accertando che siano state scansionate tutte le pagine del documento in ordine progressivo, con dimensione di ciascuna pagina in formato A4; Non saranno accettati documenti in formato .jpeg o similari (es. foto scattate con il cellulare).

2. ***nominati in modo tale che dal nome si possa desumere il contenuto del documento*** (a titolo esemplificativo il file relativo alla Relazione Finale dovrà essere nominato "Relazione Finale"); si evidenzia che non si possono assegnare ai files nomi troppo lunghi;

3. ***inviati per pec in formato .pdf.*** Per i documenti per i quali occorre esibire anche la sottoscrizione come le Dichiarazioni Sostitutive di Certificazione (DSC) gli stessi devono essere inviati in ***formato .p7m*** per permettere il controllo relativo all'apposizione delle firme. Il file "**ALLEGATI EXCEL**" dovrà essere inviato anche in ***formato .xls.*** Non saranno accettati documenti in formato .jpeg o similari (es. foto scattate con il cellulare);

4. ***raccolti in cartelle da inviare in formato .zip.***

Tutta la documentazione di rendiconto dovrà essere suddivisa per cartelle organizzate come di seguito indicato, con all'interno files nominati in maniera tale da rendere facilmente desumibile il contenuto.

La documentazione sarà suddivisa in due cartelle

A. Cartella **"Documentazione generale di progetto"**

B. Cartella **"Giustificativi di spesa e di pagamento"** che a sua volta comprenderà**:**

- cartella "**Personale interno**"

- cartella "**Personale esterno**"
- cartella "**Servizi e beni**"
- cartella "**Missioni**"
- cartella "**Contributi SIAE**"

ORGANIZZAZIONE DEI FILES IN CARTELLE

La documentazione prima di essere inviata dovrà essere organizzata in cartelle nominate in maniera tale da ricondurre al contenuto delle stesse.

Una organica suddivisione dei files in cartelle, organizzate in base ai criteri che si suggeriscono di seguito, ed una corretta denominazione dei files stessi, permette:

- **al beneficiario** di verificare a monte la completezza della documentazione da inviare;
- **al controllo**, di procedere celermente con le attività di verifica al fine di esitare quanto prima i rendiconti presentati.

Al rendiconto inviato occorrerà allegare una nota di accompagnamento con l'elenco della documentazione presente nel rendiconto suddivisa per cartelle.

Si evidenzia che le indicazioni che seguono sono funzionali a rendere più celeri e puntuali le attività di controllo. Ne consegue che, **i rendiconti** presentati con documentazione carente e non organica, **potranno essere rigettati** al fine di permettere al beneficiario la ripresentazione degli stessi secondo modalità tali da consentire l'espletamento dei controlli.

Di seguito si riporta una rappresentazione grafica di come potrebbero essere organizzati in cartelle i documenti relativi alla **Documentazione generale** e, ad una delle voci di spesa. Il testo evidenziato in grassetto e sottolineato, corrisponde al nome che si suggerisce di attribuire al singolo file o cartella.

Documentazione generale

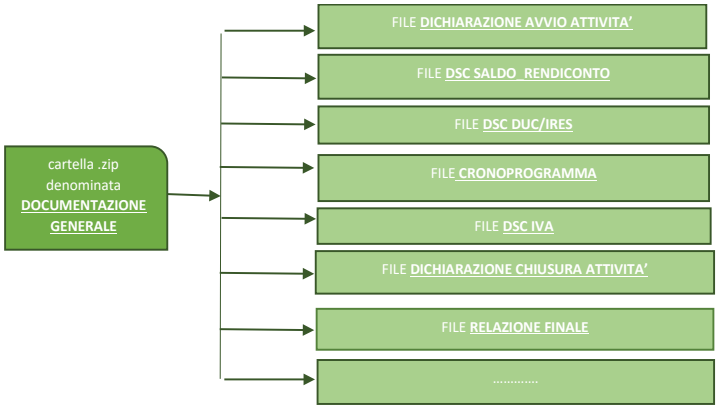

Personale interno

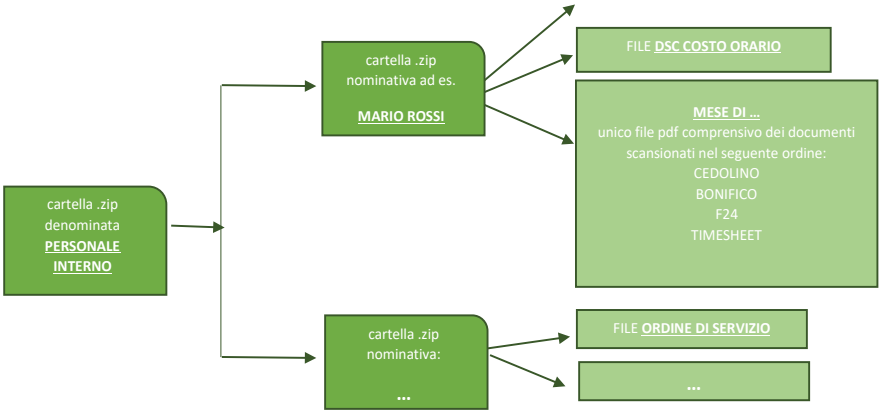

Dipartimento Turismo, Economia della Cultura e Valorizzazione del Territorio -
P.O. Monitoraggio e Controllo Finanziario dott. Tucci Giuseppe Fiera del Levante – Pad.107- Lungomare Starita -
70132 Bari - Tel: 080 540 6428 mail : g.tucci@regione.puglia.it mail: dipartimento.turismocultura@regione.puglia.it
pec: direttore.dipartimentoturismocultura@pec.rupar.puglia.it

DOCUMENTAZIONE GENERALE DI PROGETTO

La cartella relativa alla categoria "**documentazione generale di progetto**", dovrà contenere la documentazione di seguito elencata (sottoscritta digitalmente e consegnata in formato .p7m), i cui modelli sono allegati alle presenti Linee Guida. :

a) ***"CRONOPROGRAMMA"*** (già consegnato prima della sottoscrizione dell'AUO)

b) ***"DICHIARAZIONE DI AVVIO ATTIVITA'"*** (già inviata per pec entro 15 gg successivi all'avvio concreto delle attività)

c) ***"DICHIARAZIONE DI CHIUSURA ATTIVITA'"*** (già inviata per pec entro 15 gg successivi alla chiusura concreta delle attività)

d) ***"RICHIESTA SALDO/DSC RENDICONTO"***

e) ***"DSC DURC/IRES"***

f) ***"DSC IVA".***

g) **Relazione finale**, sottoscritta dal Legale Rappresentante, contenente la descrizione dell'attività realizzata, i dati relativi al pubblico (presenze ed eventuali incassi da botteghino) e i risultati conseguiti in termini di impatto socio-economico. La relazione deve essere completa di un paragrafo dedicato alla riconciliazione delle spese sostenute con le attività realizzate, finalizzato principalmente a verificare l'attinenza delle stesse con le attività progettuali.

h) **Bilancio di progetto** redatto come da modelle presente nel file "**ALLEGATI EXCEL**", foglio ***"BILANCIO_DI_PROGETTO"***, sia in formato .p7m (sottoscritto digitalmente), che in formato excel, e l'elenco dettagliato di tutte le spese **sostenute,** con specifica indicazione di quelle per le quali si richiede il rimborso con contributo regionale, suddivise per voci di spesa seguendo gli allegati elencati di seguito e presenti nel file excel "**ALLEGATI EXCEL**":

- ***"PERSONALE_INTERNO",***
- ***"PERSONALE_ESTERNO"***,
- ***"SERVIZI E BENI"***,
- ***"TRASFERTE_MISSIONI"***,
- ***"SIAE"***,

i) Elenco dettagliato di tutte le entrate direttamente connesse alle attività progettuali redatto come da ***"ENTRATE_DI_PROGETTO",*** sia in formato .p7m (sottoscritto digitalmente), presente nel file excel "**ALLEGATI EXCEL**"

j) Nel caso di documenti di spesa prodotti in formato elettronico, data l'impossibilità di apporre il timbro di annullamento sull'originale del documento **occorre presentare anche il DSC "FATTURE ELETTRONICHE"**

DOCUMENTAZIONE GIUSTIFICATIVA DI SPESA E DI PAGAMENTO

Solo per le spese per le quali si richiede il contributo, occorre consegnare i relativi documenti giustificativi di spesa e di pagamento, in copia conforme all'originale (timbro e firma) seguendo le indicazioni di seguito fornite.

PERSONALE INTERNO

La cartella relativa alla categoria "PERSONALE INTERNO", inteso come personale dipendente, dovrà contenere la documentazione di spesa organizzata nel seguente ordine:

Per ogni risorsa impiegata sulle attività progettuali, già indicata in ***"PERSONALE_INTERNO"*** e per la quale si richiede il contributo regionale occorre consegnare **un file pdf contenente** i documenti sotto specificati, avendo l'accortezza di archiviarli, seguendo l' ordine indicato di seguito:

a) **ordine di servizio** (firmato sia dal lavoratore in questione che dal responsabile che assegna l'incarico nell'ambito del progetto) indicante il progetto a cui l'incarico si riferisce e la sua durata, la qualifica e l'attività da svolgere nell'ambito del progetto da parte del lavoratore, le ore massime da dedicare al progetto

b) **Schema di calcolo del costo orario** predisposto controfirmato dal legale rappresentante ai sensi del 445 come da ***"DSC_Costo_Dip.",*** presente nel file excel "**ALLEGATI EXCEL**"

c) **Timesheet** riportanti: nome del dipendente, qualifica, ore lavorate sul progetto, codice progetto, mese di riferimento, firma del dipendente e controfirma del RP, come da *"**Timesheet_Dipendente",*** presente nel file excel "**ALLEGATI EXCEL**". *Il prodotto tra il costo orario e le ore dedicate al progetto (desumibili dai Timesheet consegnati, pari ad uno per ogni cedolino) deve corrispondere al costo del dipendente imputato sul progetto (netto percepito presente sui cedolini + oneri versati presenti su modello F24 quietanzato)*

Per ogni mensilità imputata al progetto occorre allegare:

d) **Cedolino paga** (l'importo da apporre sul timbro di annullamento di ciascun cedolino paga deve comprendere esclusivamente la parte del netto percepito da lavoratore, imputata al progetto).

e) **Bonifico QUIETANZATO** con evidenziato l'importo ed il nominativo del percipiente. Nel caso di mandati di pagamento cumulativi, è necessario produrre un elenco, firmato dal legale rappresentante, contenente i beneficiari dei pagamenti e i relativi importi inclusi nel mandato cumulativo, la cui somma deve coincidere con il totale del mandato cumulativo. **A comprova del pagamento non sono ammesse le disposizioni di bonifico, ma è necessario dare evidenza della quietanza (la stampa del bonifico deve riportare la dicitura "eseguito")**

f) **F24 QUIETANZATO** relativo al versamento dei contributi previdenziali, ritenute fiscali ed oneri sociali. L'importo da apporre sul timbro di annullamento deve comprendere esclusivamente la parte di spesa comprensiva degli oneri sociali e fiscali a carico sia del lavoratore che del beneficiario, espressamente dettagliati, e

riferibili al progetto. Nel caso F24 cumulativi: dichiarazione a firma del responsabile competente con prospetto di riconciliazione che dovrà dare evidenza del dettaglio dei contributi previdenziali, ritenute fiscali ed oneri sociali relativi alle prestazioni lavorative imputate al progetto.

Occorre presentare un file per ogni risorsa coinvolta.

PERSONALE ESTERNO

La cartella relativa alla categoria "PERSONALE ESTERNO", dovrà contenere la documentazione di spesa nel seguente ordine:

a) lista di tutto il personale esterno attribuito al progetto, e riportato su ***"PERSONALE_ESTERNO"*** presente nel file excel "**ALLEGATI EXCEL**", sia in formato .p7m (sottoscritto digitalmente), che in formato .pdf

b) **per ogni risorsa esterna** impiegata sulle attività progettuali, già indicata ne ***"PERSONALE_ESTERNO"*** e per la quale si richiede il contributo regionale occorre **consegnare un file pdf** contenente i documenti sotto specificati, avendo l'accortezza di scansionarli, seguendo l'ordine indicato di seguito:

b.1. contratto o lettera di incarico con indicazione del progetto, dell'attività da svolgere, delle ore e/o giornate da impiegare sul progetto, del costo orario o giornaliero, e dell'importo totale

b.2. curriculum vitae

b.3. copia documento di identità del prestatore d'opera

b.4. suddivisi per mese, i seguenti documenti:

- **buste paga mensili**, **LUL** (in caso di Co.Co.Co e Co.Co.Pro.) o **ricevute/note di debito/fatture** (con l'indicazione del progetto, della data, del periodo di riferimento, dell'attività svolta, dell'output prodotto e delle ore o giornate impiegate) **corredate dei relativi giustificativi del pagamento** (bonifico, assegno dal quale si evinca l'importo ed il nominativo del percipiente corredato da estratto conto bancario attestante l'effettivo e definitivo esborso finanziario) dai quali si evincano l'importo ed il nominativo del percipiente. Nel caso di mandati di pagamento cumulativi, è necessario produrre un elenco, firmato dal legale rappresentante, dei beneficiari dei pagamenti e dei relativi importi inclusi nel mandato cumulativo, la cui somma deve coincidere con il totale del mandato cumulativo. **A comprova del pagamento NON SONO AMMESSE le disposizioni di bonifico, ma è necessario dare evidenza della quietanza**, **(la stampa del bonifico deve riportare la dicitura "eseguito")**

- **F24 QUIETANZATI** attestanti il pagamento degli oneri previdenziali, assistenziali e della ritenuta di acconto. Nel caso F24 cumulativi: dichiarazione a firma del responsabile competente con prospetto di riconciliazione che dovrà dare evidenza del dettaglio dei contributi previdenziali, ritenute fiscali ed oneri sociali relativi alle prestazioni lavorative imputate al progetto

- timesheet riportanti: nome del collaboratore, qualifica, ore lavorate sul progetto, codice progetto, mese di riferimento, firma del collaboratore e controfirma del RP, come da ***"Timesheet_Pers_Esterno",*** presente nel file excel "**ALLEGATI EXCEL**"

Occorre presentare un file per ogni risorsa coinvolta.

MISSIONI

La cartella relativa alla categoria "MISSIONI", dovrà contenere la documentazione di spesa nel seguente ordine:

a) elenco di tutte le missioni di progetto riportato su ***"TRASFERTE_MISSIONI***" presente nel file "**ALLEGATI EXCEL**", sia in formato .p7m (sottoscritto digitalmente), che in formato .pdf

b) **per ogni missione**, occorrerà preparare **un file pdf** contenente la seguente documentazione:

b.1. autorizzazione alla missione, dalla quale si evinca chiaramente il nominativo del soggetto, la sua mansione contrattuale, la durata della missione, il motivo della missione e la destinazione, le date della missione;

b.2. nota spese compilata e firmata dalla persona che ha effettuato la missione e controfirmata dal responsabile di progetto, comprensiva di elenco analitico e numerato dei documenti per i quali si richiede il rimborso, tra cui:

- per trasporti aerei: prenotazioni voli con evidenza del prezzo d'acquisto, del periodo di viaggio e del nominativo; carte di imbarco e biglietti di viaggio, anche sotto forma di ricevuta nel caso in cui il titolo di viaggio venga acquistato per via elettronica

- per trasporti su strada o ferroviari: biglietti di viaggi anche sotto forma di ricevute nel caso in cui il titolo di viaggio venga acquistato per via elettronica

- per trasporto con mezzo proprio: richiesta motivata di utilizzo del mezzo proprio, firmata dalla persona che ne fa richiesta e controfirmata dal responsabile di progetto, prospetto riepilogativo del viaggio dal quale risultino la tipologia del veicolo utilizzato, luogo di partenza, luogo di arrivo, data, km di percorrenza, costo kilometrico pari a massimo 1/5 di quello riportato sulle tabelle ACI, eventuali scontrini o ricevute di pedaggio

- per trasporto con mezzo noleggiato: fattura per autonoleggio, con indicazione del mezzo, del percorso, chilometraggio e delle date di utilizzo, corredata di specifica e motivata richiesta di autorizzazione controfirmata dal responsabile di progetto, e fattura/ricevuta relativa all'acquisto del carburante

- per trasporto con taxi: fattura/ricevuta con indicazione del percorso e della data di utilizzo corredata di specifica e motivata richiesta di autorizzazione controfirmata dal responsabile di progetto

- per la fruizione del vitto e dell'alloggio: **occorre fare riferimento ai limiti massimi indicati sul Regolamento Regionale** (allegato alle presenti Linee Guida) **n. 746/2011 e s.m.i**. I documenti da presentare sono fattura o ricevuta fiscale (completa dei dati identificativi del fruitore del servizio, inseriti a cura dell'emittente) attestante la fruizione del vitto e/o alloggio e corredata da eventuale prenotazione del pernottamento con evidenza del prezzo d'acquisto, del periodo di pernottamento e del nominativo

b.3. Busta paga LUL, nel caso in cui le spese di missione vengano rimborsate unitamente allo stipendio;

b.4. Bonifico **QUIETANZATO**, o assegno bancario dal quale si evinca l'importo ed il nominativo del percipiente corredato da estratto conto bancario attestante l'effettivo e definitivo esborso finanziario;

b.5. Relazione sull'attività svolta in missione.

Si precisa che per quanto concerne i servizi di alloggio occorre che sulla fattura del servizio siano indicati i nomi degli ospiti e il ruolo da essi ricoperto all'interno del progetto e le date di check in e check out.

Per quanto concerne i servizi di vitto, occorre integrare la fattura ove sarà già indicato il numero dei coperti, con una relazione accompagnatoria a firma del responsabile di progetto ove saranno indicati anche i nomi degli ospiti, in caso di buffet sul preventivo sarà indicato il costo unitario e sulla fattura il numero dei pasti fatturati.

Occorre presentare un file per ogni missione rendicontata.

SERVIZI E BENI

La cartella relativa alla categoria "SERVIZI E BENI", dovrà contenere la documentazione di spesa nel seguente ordine:

a) schema riepilogativo come da ***"SERVIZI E BENI"*** presente nel file excel "**ALLEGATI EXCEL**", sia in formato .p7m (sottoscritto digitalmente), che in formato .pdf

b) per ogni spesa sostenuta, occorre preparare un file pdf con all'interno i documenti scansionati nello stesso ordine indicato di seguito:

b.1. richieste di preventivi con prova di invio (ricevuta pec, fax, ecc)

b.2. preventivi ricevuti con prova di ricezione

b.3. conferma d'ordine o contratto

b.4. fattura

b.5. Bonifico **QUIETANZATO** o copia assegno bancario

b.6. Output

In caso di sopraggiunte esigenze che determinino una fattura di importo superiore a quanto affidato, occorre aggiungere richiesta di integrazione del servizio.

Si precisa che per quanto concerne i servizi di comunicazione occorre allegare tutti gli output prodotti, e/o foto dimostrative e, in caso di affidamento a soggetto che opera in esclusiva, la dichiarazione di esclusività del servizio offerto. Su tutto il materiale di comunicazione dovranno essere ben evidenti i loghi del Fondo Cultura, i relativi loghi potranno essere richiesti al seguente indirizzo di posta elettronica: p.campanella@regione.puglia.it.

Occorre presentare un file per ogni servizio/bene rendicontato.

CONTRIBUTI SIAE

La cartella relativa alla categoria "SIAE", dovrà contenere la documentazione di spesa nel seguente ordine:

a) schema riepilogativo come da ***"SIAE"*** presente nel file "**ALLEGATI EXCEL**" sia in formato .p7m (sottoscritto digitalmente), che in formato .pdf

b) per ogni evento realizzato sostenuta, occorre preparare un file pdf con all'interno i documenti scansionati nello stesso ordine indicato di seguito:

   b.1. fattura SIAE

   b.2. Bonifico **QUIETANZATO** o copia assegno bancario

Occorre presentare un file per ogni evento rendicontato.

REGOLE GENERALI E PRECISAZIONI

- **tutti i documenti dovranno essere annullati in originale** con la seguente dicitura

  CUP _____
  "Documento contabile finanziario a valere sul Programma Fondo Speciale Cultura 2021 – Puglia,
  ammesso per l'importo di €_____".

  Si precisa che l'importo da indicare sul timbro non è quello complessivo del contributo, ma è l'importo dello specifico documento di spesa che si ritiene di rendicontare per la richiesta del contributo. La somma degli importi indicati sui timbri di annullamento apposti su ogni documento giustificativo di spesa deve essere pari almeno al totale del contributo richiesto.

- I contributi in natura - sotto forma di forniture di opere, beni e servizi in relazione ai quali non è stato effettuato alcun pagamento giustificato dalla relativa documentazione – non sono ammissibili.

- In caso di ridimensionamento dei costi di progetto, il contributo pubblico sarà riproporzionato al fine di rispettare il peso percentuale dello stesso previsto nel quadro finanziario preventivo. Pertanto, a titolo di esempio, con una riduzione delle spese da € 50.000,00 a preventivo a € 35.000,00 a consuntivo e un contributo regionale di € 20.000,00, il contributo regionale sarà ridimensionato seguendo la seguente proporzione:
  50.000 : 20.000 = 35.000 : X
  X = 14.000
  Il contributo regionale sarà quindi di 14.000,00.

- **Non sono ammessi pagamenti in contanti o con carte prepagate**

- Occorre allegare gli estratti conto corrente dedicato al progetto. Si precisa che gli estratti conto (che dovranno necessariamente essere riferiti al conto corrente dedicato al progetto ed indicato nella dichiarazione di tracciabilità consegnata in fase di candidatura della proposta progettuale) dovranno essere consegnati in versione "integrale", ossia privi di "omissis". Nel caso in cui non sia stato acceso un conto corrente ad uso esclusivo del progetto e sia stato indicato nella dichiarazione di tracciabilità un conto corrente ad uso non esclusivo, occorrerà anche per lo stesso fornire gli estratti conto privi di cancellazioni ed "omissis".

- **Saranno considerate ammissibili solo ed esclusivamente le spese impegnate nell'arco temporale previsto dal cronoprogramma, e quietanzate entro e non oltre 60 giorni dal termine delle attività indicato nella comunicazione formale di chiusura delle attività.**

- **Gli eventuali Partner di progetto operano a costi reali senza possibilità di ulteriori margini di contribuzione e sono assoggettati alla rendicontazione delle spese da loro effettuate; il partner presenta fattura o ricevuta (corredata dei relativi giustificativi di spesa e di pagamento) contabilmente e fiscalmente valida intestata al soggetto beneficiario del contributo pubblico, relativamente alle attività espletate per la**

quota di propria competenza; con riferimento agli aspetti fiscali, il regime a cui il partner assoggetterà il contributo percepito tramite il beneficiario, dovrà essere lo stesso che regola i rapporti tra l'ente beneficiario e l'Amministrazione finanziatrice, salvo quanto previsto da specifiche disposizioni in materia.

- **Le spese di consulenza per progettazione e rendicontazione del progetto ammesso a finanziamento sono ammissibili nella misura massima del 10% del contributo regionale.**

ALLEGATI

- ***"CRONOPROGRAMMA"***
- ***"DICHIARAZIONE DI AVVIO ATTIVITA'"***
- ***"DICHIARAZIONE DI CHIUSURA ATTIVITA'"***
- ***"RICHIESTA ACCONTO"***
- ***"RICHIESTA SALDO/DSC RENDICONTO"***
- ***"DSC DURC/IRES"***
- ***"DSC IVA"***
- ***"DSC FATTURE ELETTRONICHE"***
- ***"DSC PANTOUFLAGE"***
- "**ALLEGATI EXCEL**" comprensivo di "BILANCIO DI PROGETTO", "PERSONALE INTERNO", "PERSONALE ESTERNO", "SERVIZI", "TRASFERTE_MISSIONI", "SIAE", "ENTRATE DI PROGETTO", "Dichiarazione costo dipendente", "Timesheet dipendente", "Timesheet personale esterno"
- **"SCHEDA PROGETTO"**

RICHIESTA INFORMAZIONI

SI PRECISA CHE PER OGNI RICHIESTA DI INFORMAZIONI O CHIARIMENTI OCCORRE RIVOLGERSI AL RUP DI PROGETTO:

Dott. Giuseppe Tucci

g.tucci@regione.puglia.it

TEL. 080 5406428

Allegato C1

CRONOPROGRAMMA ATTIVITA' PROGETTUALI

Il/La Sottoscrittoa/_____

C.F._____

nato a _____ (_____) il_____/_____/_____,

residente a _____ (_____)

in Via/Piazza _____ n° _____

in qualità di Rappresentante Legale di_____ Codice fiscale_____, soggetto beneficiario del progetto _____

Codice CUP _____ , in riferimento al progetto precedentemente indicato,

COMUNICA

Il seguente cronoprogramma delle attività progettuali

Denominazione attività	Descrizione attività	Date di inizio attività	Data di termine attività
…	…		

Firma digitale del Legale Rappresentante apposta ai sensi e per gli effetti dell'art. 38 del D.P.R. n. 445/2000 e s.m.i.

Allegato C2

Dichiarazione AVVIO ATTIVITA' PROGETTUALI

Il/La Sottoscrittoa/_____

C.F._____

nato a _____ (_____) il_____/_____/_____,

residente a _____ (_____)

in Via/Piazza _____ n° _____

in qualità di Rappresentante Legale di_____ Codice fiscale_____, soggetto beneficiario del progetto _____

Codice CUP _____ , in riferimento al progetto precedentemente indicato,

DICHIARA

che l'avvio concreto delle attività progettuali è avvenuto in data _____ con _____ (es. riunione di coordinamento staff di progetto, ecc.)

Firma digitale del Legale Rappresentante apposta ai sensi e per gli effetti dell'art. 38 del D.P.R. n. 445/2000 e s.m.i.

Allegato C3

CHIUSURA ATTIVITA' PROGETTUALI

Spett.le Regione Puglia
Dipartimento Turismo,
Economia della cultura
e Valorizzazione del territorio

Oggetto: Avviso pubblico "Sostegno di iniziative di cui all'art. 15 Legge Regionale n. 40 del 30 dicembre 2016 - Fondo Speciale Cultura e patrimonio culturale" **– CHIUSURA ATTIVITA' PROGETTUALI**
Alla c.a. Rup Dott. Giuseppe Tucci

Progetto: _____

CUP: _____

Il/La Sottoscrittoa/_____

C.F._____

nato a _____ (_____) il_____/_____/_____,

residente a _____ (_____)

in Via/Piazza _____ n° _____

in qualità di Rappresentante Legale di_____ Codice fiscale_____, soggetto beneficiario del progetto _____ in riferimento al progetto precedentemente indicato,

DICHIARA

che la chiusura delle attività progettuali, coerentemente con quanto indicato nel cronoprogramma allegato all'AUO, è

avvenuto in data _____

Firma digitale del Legale Rappresentante apposta ai sensi e per gli effetti dell'art. 38 del D.P.R. n. 445/2000 e s.m.i.

Allegato C4

RICHIESTA DI ACCONTO

Spett.le Regione Puglia
Dipartimento Turismo,
Economia della cultura
e Valorizzazione del territorio

Oggetto: Avviso pubblico "Sostegno di iniziative di cui all'art. 15 Legge Regionale n. 40 del 30 dicembre 2016 Fondo Speciale Cultura e patrimonio culturale" **– RICHIESTA EROGAZIONE ANTICIPO**
Alla c.a. Rup Dott. Giuseppe Tucci

Progetto: _____

CUP: _____

Il/La Sottoscrittoa/_____

C.F._____

nato a _____ (_____) il_____/_____/_____,

residente a _____ (_____)

in Via/Piazza _____ n° _____

in qualità di Rappresentante Legale di_____ Codice fiscale_____, soggetto beneficiario del progetto _____,

approvato e finanziato con D.D. n. _____del _____pubblicata sul BURP n. _____del _____

con la quale è stata assegnata a questo Beneficiario la somma di € _____ per lo svolgimento dell'intervento di cui all'oggetto, richiede di voler provvedere all'erogazione del I° anticipo di € _____

pari al _____ (%) dell'importo assegnato.

RICHIESTA DI ACCONTO

A tal fine,

DICHIARA CHE

- ai sensi dell'art. 3, comma 7, della Legge 13 Agosto 2010, n. 136, è dedicato alla realizzazione delle attività progettuali, il seguente conto corrente bancario/postale:
    - Numero conto corrente: _____
    - Istituto di Credito: _____
    - Agenzia: _____
    - IBAN: _____
- ai sensi dell'art. 3 comma 8 della Legge 136 del 13/08/2010 il sottoscritto si assume l'obbligo di rispettare la normativa relativa alla tracciabilità dei flussi finanziari pena nullità assoluta del contratto. (Si precisa che la Regione si riserva di chiedere gli estratti del conto corrente dedicato al progetto, in forma integrale priva di "omissis")
- in riferimento ad eventuali posizioni debitorie nei cfr di Agenzia delle Entrate/ Riscossione (ex Equitalia):
    - vi è l'assenza di qualsiasi inadempimento derivante dalla notifica di una o più cartelle di pagamento
    - le somme dovute sono pari a €_____ _____

Firma digitale del Legale Rappresentante apposta ai sensi e per gli effetti dell'art. 38 del D.P.R. n. 445/2000 e s.m.i.

Allegato C5

Allegato RICHESTA SALDO/DSC RENDICONTO

Spett.le Regione Puglia
Dipartimento Turismo, Economia della cultura
e Valorizzazione del territorio

Oggetto: Avviso pubblico "Sostegno di iniziative di cui all'art. 15 Legge Regionale n. 40 del 30 dicembre 2016 - Fondo Speciale Cultura e patrimonio culturale" **– RICHIESTA SALDO**
Alla c.a. Rup Dott. Giuseppe Tucci

Progetto: _____

CUP: _____

Il/La Sottoscrittoa/_____

C.F._____

nato a _____ (_____) il_____/_____/_____,

residente a _____ (_____)

in Via/Piazza _____ n° _____

in qualità di Rappresentante Legale di_____ Codice fiscale_____, soggetto beneficiario del progetto _____ , approvato e finanziato con D.D. n. _____del _____pubblicata sul BURP n. _____del _____

Allegato RICHESTA SALDO/DSC RENDICONTO

con la quale è stata assegnata a questo Beneficiario la somma di € _____ per lo svolgimento dell'intervento di cui all'oggetto, richiede di voler provvedere all'erogazione del saldo di € _____ pari al _____ (%) dell'importo assegnato.

A tal fine,

DICHIARA CHE

- ai sensi dell'art. 3, comma 7, della Legge 13 Agosto 2010, n. 136, è dedicato alla realizzazione delle attività progettuali, il seguente conto corrente bancario/postale:
    - Numero conto corrente: _____
    - Istituto di Credito: _____
    - Agenzia: _____
    - IBAN: _____
- ai sensi dell'art. 3 comma 8 della Legge 136 del 13/08/2010 il sottoscritto si assume l'obbligo di rispettare la normativa relativa alla tracciabilità dei flussi finanziari pena nullità assoluta del contratto. (Si precisa che la Regione si riserva di chiedere gli estratti del conto corrente dedicato al progetto, in forma integrale priva di "omissis")
- in riferimento ad eventuali posizioni debitorie nei cfr di Agenzia delle Entrate/ Riscossione (ex Equitalia):
    - vi è l'assenza di qualsiasi inadempimento derivante dalla notifica di una o più cartelle di pagamento
    - le somme dovute sono pari a €_____ _____
- in riferimento al possesso o meno di Partita IVA:
    - non è in possesso della partita IVA, ovvero
    - è titolare del seguente numero di P. IVA: _____, e
        - l'IVA è stata contabilizzata quale costo d'esercizio (l'IVA non viene recuperata)
        - l'IVA non è stata contabilizzata quale costo d'esercizio (l'IVA viene recuperata)
- applica il seguente regime fiscale _____

Allegato RICHESTA SALDO/DSC RENDICONTO

Inoltre, consapevole delle sanzioni penali previste in caso di falsità in atti e di dichiarazioni mendaci, così come stabilito dall'art. 76 del Testo Unico delle disposizioni legislative e regolamentari in materia di documentazione amministrativa D.P.R. 28 dicembre 2000 N° 445, in riferimento al progetto precedentemente indicato,

DICHIARA CHE

SI RACCOMANDA DI BARRARE OGNI SINGOLA VOCE PERTINENTE

- ☐ L'ammontare complessivo delle spese sostenute è pari a € _____- (L'importo indicato deve corrispondere a quanto riportato sull'allegato 3_BILANCIO DI PROGETTO alla voce "A) TOTALE COMPLESSIVO DELLE SPESE")
- ☐ L'ammontare complessivo delle entrate è pari a € _____- (L'importo indicato deve corrispondere a quanto riportato sull'allegato 3_BILANCIO DI PROGETTO alla voce "A) TOTALE COMPLESSIVO DELLE ENTRATE al netto del contributo richiesto ai sensi della L.R. 40/2016 art. 15", e a quanto riportato sull'allegato "5_ENTRATE DI PROGETTO"
- ☐ L'ammontare complessivo delle spese per le quali si richiede il rimborso è pari a € _____- (L'importo indicato deve corrispondere a quanto riportato sull'allegato 3_BILANCIO DI PROGETTO alla voce "C) CONTRIBUTO REGIONE PUGLIA L.R. 40/2016 ART. 15")
- ☐ la regolare esecuzione di tutte le attività di progetto, così come descritte nella progettazione esecutiva e nella relazione finale dell'intervento;
- ☐ Le spese rendicontate sono state effettivamente sostenute
- ☐ Le spese rendicontate sono legittime in quanto sostenute da documentazione conforme alla normativa fiscale contabile e civilistica
- ☐ che sono stati rispettati tutti i regolamenti e le norme nazionali, regionali e comunitarie vigenti tra cui, a titolo esemplificativo, quelle riguardanti gli obblighi in materia di concorrenza, di informazione e pubblicità, di tutela dell'ambiente e di pari opportunità
- ☐ che sono state adempiute tutte le prescrizioni di legge regionale, nazionale, ivi comprese quelle in materia fiscale, in materia di contrasto al lavoro non regolare e, in quanto applicabile, in materia di trasparenza dell'azione amministrativa
- ☐ che la spesa sostenuta è ammissibile, pertinente e congrua
- ☐ le spese rendicontate per le quali si richiede il contributo non sono oggetto di altra fonte di finanziamento, e si impegna a non richiedere, sulle stesse, ulteriori rimborsi su altre fonti di finanziamento
- ☐ di prendere atto che la Regione Puglia potrà effettuare controlli a campione anche sulle spese che pur concorrendo a definire il costo complessivo delle attività progettuali, non sono inserite tra quelle per le quali viene richiesto il rimborso con il contributo regionale
- ☐ in riferimento a tutti gli eventi realizzati nell'ambito delle attività progettuali di aver garantito il rispetto di tutte le normative vigenti sanitarie e precauzionali imposte dall'emergenza epidemiologica da COVID-19, sulla base delle linee guida e dei protocolli di sicurezza adottati dal Governo nazionale e regionale
- ☐ tutti documenti giustificativi di spesa e di pagamento relativi alle spese rendicontate sono da ricondurre al progetto indicato precedentemente avente il seguente codice CUP:

  CUP_____
- ☐ le copie dei documenti (contratti, fatture, ecc) consegnati per la verifica del rendiconto sono conformi agli originali
- ☐ che è stato apposto sulla copia in originale dei documenti di spesa del timbro recante la dicitura: *"Documento contabile finanziario a valere sul Programma Fondo Speciale Cultura 2021–Puglia, ammesso per l'importo di_____, CUP____-"*

Firma digitale del Legale Rappresentante apposta ai sensi e per gli effetti dell'art. 38 del D.P.R. n. 445/2000 e s.m.i.

Allegato C6

Allegato DSC _DURC_IRES

Dichiarazione Sostitutiva di Certificazione
(art. 46 D.P.R.28 dicembre 2000 n. 445)

Il presente documento deve essere compilato e firmato digitalmente ed inviato in formato .p7m
Non saranno considerate come valide ai fini del controllo le Dichiarazioni Sostitutive di Certificazione modificate nel testo, o compilate in maniera non conforme alle indicazioni sopra elencate.

Il/La Sottoscrittoa/_____

C.F._____

nato a _____ (_____) il_____/_____/_____,

residente a _____ (_____)

in Via/Piazza _____ n° _____

in qualità di Rappresentante Legale di_____ Codice fiscale_____, soggetto beneficiario del progetto _____

Codice CUP _____ , consapevole delle sanzioni penali previste in caso di falsità in atti e di dichiarazioni mendaci, così come stabilito dall'art. 76 del Testo Unico delle disposizioni legislative e regolamentari in materia di documentazione amministrativa D.P.R. 28 dicembre 2000 N° 445, in riferimento al progetto precedentemente indicato,

DICHIARA CHE

Il soggetto beneficiario sopra indicato,

- ☐ non ha posizioni INPS/INAIL (esente da DURC)

oppure

Allegato DSC _DURC_IRES

□ è in regola con il versamento dei contributi all'INPS, INAIL, se dovuti, e:

- ✓ ha attualmente un organico medio annuo di n. _____ dipendenti,
- ✓ è Intestatario dei seguenti numeri di matricola o iscrizione:
  - INPS _____ sede di _____
  - INAIL _____sede di _____
- ✓ applica il seguente contratto collettivo nazionale di lavoro: _____

□ è soggetto alla ritenuta IRPEF/IRES del 4% (Ex art. 28 DPR 600/73

oppure

□ non è soggetto alla ritenuta IRPEF/IRES del 4% (Ex art. 28 DPR 600/73, in quanto

- Ente non commerciale e il contributo percepito è relativo all'esercizio di attività diverse da quelle di cui all'art. 51 D.P.R.. 917/86 (Testo Unico delle imposte sui redditi)
- O.N.L.U.S. in base dell'art. 16 del D.lgs. 460/97
- ALTRO (specificare riferimento legislativo fiscale per esenzione), specificare:

_____

Firma digitale del Legale Rappresentante apposta ai sensi e per gli effetti dell'art. 38 del D.P.R. n. 445/2000 e s.m.i.

Allegato C7

DSC IVA

Dichiarazione Sostitutiva di Certificazione
(art. 46 D.P.R.28 dicembre 2000 n. 445)

Il presente documento, non deve essere trascritto o modificato. Ogni singola voce deve essere letta con attenzione e la relativa casella deve essere barrata a mano. Successivamente il documento dovrà essere scansionato, firmato digitalmente ed inviato in formato .p7m

Non saranno considerate come valide ai fini del controllo le Dichiarazioni Sostitutive di Certificazione modificate nel testo, o compilate in maniera non conforme alle indicazioni sopra elencate.

Il/La Sottoscrittoa/_____

C.F._____

nato a _____ (_____) il_____/_____/_____,

residente a _____ (_____)

in Via/Piazza _____ n° _____

in qualità di Rappresentante Legale di_____, soggetto beneficiario del progetto _____

Codice CUP _____ , consapevole delle sanzioni penali previste in caso di falsità in atti e di dichiarazioni mendaci, così come stabilito dall'art. 76 del Testo Unico delle disposizioni legislative e regolamentari in materia di documentazione amministrativa D.P.R. 28 dicembre 2000 N° 445, in riferimento al progetto precedentemente indicato,

DICHIARA CHE

Il soggetto beneficiario sopra indicato,

- ☐ non è in possesso della partita IVA, ovvero
- ☐ è titolare del seguente numero di P. IVA: _____, e
  - o l'IVA è stata contabilizzata quale costo d'esercizio (l'IVA non viene recuperata)
  - o l'IVA non è stata contabilizzata quale costo d'esercizio (l'IVA viene recuperata)
- ☐ Applica il seguente regime fiscale _____

Firma digitale del Legale Rappresentante apposta ai sensi e per gli effetti dell'art. 38 del D.P.R. n. 445/2000 e s.m.i.

Allegato C8

Allegato DSC _FATTURE_ELETTRONICHE

Dichiarazione Sostitutiva di Certificazione – FATTURE ELETTRONICHE (art. 46 D.P.R.28 dicembre 2000 n. 445)

Il presente documento, deve essere compilato in tutte le sue parti e successivamente dovrà essere firmato digitalmente ed inviato in formato .p7m
Non saranno considerate come valide ai fini del controllo le Dichiarazioni Sostitutive di Certificazione modificate nel testo, o compilate in maniera non conforme alle indicazioni sopra elencate.

Il/La Sottoscrittoa/_____

C.F._____

nato a _____ (_____) il_____/_____/_____,

residente a _____ (_____)

in Via/Piazza _____ n° _____

in qualità di Rappresentante Legale di_____ Codice fiscale_____, soggetto beneficiario del progetto _____

Codice CUP _____ , consapevole delle sanzioni penali previste in caso di falsità in atti e di dichiarazioni mendaci, così come stabilito dall'art. 76 del Testo Unico delle disposizioni legislative e regolamentari in materia di documentazione amministrativa D.P.R. 28 dicembre 2000 N° 445, in riferimento al progetto

DICHIARA

con riferimento all'obbligo di apporre, su ogni documento giustificativo di spesa, il timbro recante la dicitura "*Documento contabile finanziario a valere sul Programma Fondo Speciale Cultura 2021 – Puglia, ammesso per l'importo di* €_____", che:

- data l'origine elettronica delle fatture indicate nella tabella sottostante *(riportare tutte le fatture elettroniche di progetto*) non è in condizione di apporre la suddetta dicitura sugli originali, in quanto dal medesimo non detenute;
- che le quote parte delle fatture rendicontate non sono state utilizzate per ottenere altri finanziamenti pubblici;

Allegato DSC _FATTURE_ELETTRONICHE

- che si impegna a non utilizzare le medesime quote parte delle stesse fatture per ottenere altri finanziamenti pubblici.

TABELLA ELENCO FATTURE

Fornitore	N. fattura	Data fattura	Imponibile	Totale	Importo rendicontato

Firma digitale del Legale Rappresentante apposta ai sensi e per gli effetti dell'art. 38 del D.P.R. n. 445/2000 e s.m.i.

Allegato C9

DSC _PANTOUFLAGE

Dichiarazione Sostitutiva di Certificazione
(art. 46 D.P.R.28 dicembre 2000 n. 445)

Il presente documento, non deve essere trascritto o modificato. Ogni singola voce deve essere letta con attenzione e la relativa casella deve essere barrata a mano. Successivamente il documento dovrà essere scansionato, firmato digitalmente ed inviato in formato .p7m

Non saranno considerate come valide ai fini del controllo le Dichiarazioni Sostitutive di Certificazione modificate nel testo, o compilate in maniera non conforme alle indicazioni sopra elencate.

Il/La Sottoscrittoa/_____

C.F._____

nato a _____ (_____) il_____/_____/_____,

residente a _____ (_____)

in Via/Piazza _____ n° _____

in qualità di Rappresentante Legale di_____ Codice fiscale_____, soggetto beneficiario del progetto _____

Codice CUP _____ , consapevole delle sanzioni penali previste in caso di falsità in atti e di dichiarazioni mendaci, così come stabilito dall'art. 76 del Testo Unico delle disposizioni legislative e regolamentari in materia di documentazione amministrativa D.P.R. 28 dicembre 2000 N° 445, preso atto di quanto specificato dall'Autorità Nazionale Anticorruzione (ANAC) negli orientamenti numero da 1) a 4) del 2015, oltre che nei pareri sulla normativa del quattro e del 18 Febbraio 2015, nonché del 21 ottobre 2015

DICHIARA

che, al fine dell'applicazione dell'articolo 53 comma 16 ter del decreto legislativo 165/2001, introdotto dalla legge n. 190/2012 (attività successiva alla cessazione del rapporto di lavoro – pantouflage o revolving doors), questa associazione o altro non ha concluso contratti di lavoro subordinato o autonomo e, comunque, non ha attribuito incarichi ad ex dipendenti dell'Amministrazione regionale, che hanno esercitato poteri autoritativi o negoziali per conto della Regione Puglia nei propri confronti, nel triennio successivo alla cessazione del rapporto di lavoro con la Regione Puglia

Firma digitale del Legale Rappresentante apposta ai sensi e per gli effetti dell'art. 38 del D.P.R. n. 445/2000 e s.m.i.

Allegato C10

BILANCIO PRELIMINARE DI PROGETTO

ANNO (*)

(*) = indicare l'anno solare nel quale si svolgono le attività. in caso di attività che si svolgono a cavallo di due annualità indicare entrambi gli anni

SOGGETTO RICHIEDENTE:
TITOLO DEL PROGETTO:

DENOMINAZIONE DELLA CATEGORIA DI SPESA (Spese correnti direttamente connesse alla realizzazione delle attività)	**TOTALE PREVENTIVO**
1. Personale interno	€ 0,00
2. Personale esterno	€ 0,00
3. Servizi e beni (Si precisa che sono escluse le spese di acquisto di beni strumentali durevoli e le spese generali (es. le spese di manutenzione ordinaria e straordinaria degli immobili, le quote di ammortamento, gli interessi passivi e le spese di funzionamento).	€ 0,00
4. Missioni	€ 0,00
5. Contributo SIAE	€ 0,00
A) TOTALE COMPLESSIVO DELLE SPESE direttamente connesse alle attività progettuali	**€ 0,00**

DENOMINAZIONE DELLA CATEGORIA DI ENTRATA (Entrate direttamente connesse alle attività progettuali)	**TOTALE PREVENTIVO**
ALTRI CONTRIBUTI PUBBLICI	€ 0,00
SPONSORIZZAZIONI	€ 0,00
BIGLIETTI PER EVENTI	€ 0,00
ALTRE ENTRATE	€ 0,00
ENTRATE LIBERALI	€ 0,00
RISORSE PROPRIE	€ 0,00
(*) CONTRIBUTO REGIONE PUGLIA (L.R. 40/2016 ART. 15)	€ 0,00
(*) L'importo "contributo Regione Puglia ai sensi della L.R. 40/2016 art. 15, sarà pari al disavanzo tra spese di progetto meno entrate di progetto fino ad un massimo di € 20.000,00	
A) TOTALE COMPLESSIVO DELLE ENTRATE direttamente connesse alle attività progettuali	**€ 0,00**

C) SALDO CONTABILE

Il saldo contabile deve chiudere A PAREGGIO

B) TOTALE COMPLESSIVO DELLE ENTRATE	€ 0,00
A) TOTALE COMPLESSIVO DELLE SPESE	€ 0,00
C) SALDO CONTABILE PREVISTO (B – A)	**€ 0,00**

BILANCIO CONSUNTIVO DI PROGETTO

ANNO | |

(*) = indicare l'anno solare nel quale si svolgono le attività:
in caso di attività che si svolgono a cavallo di due annualità indicare entrambi gli anni

SOGGETTO RICHIEDENTE	
TITOLO DEL PROGETTO	

DENOMINAZIONE DELLA CATEGORIA DI SPESA (Spese correnti direttamente connesse alla realizzazione delle attività)	**TOTALE PREVENTIVO**	**TOTALE CONSUNTIVO**
1. Personale interno **(Il totale a consuntivo riportato sarà pari al totale riportato nell'allegato "4a_PERSONALE INTERNO")**	€ 0,00	€ 0,00
2. Personale esterno **(Il totale a consuntivo riportato sarà pari al totale riportato nell'allegato "4a_PERSONALE ESTERNO")**	€ 0,00	€ 0,00
3. Servizi **(Il totale a consuntivo riportato sarà pari al totale riportato nell'allegato "4c_SERVIZI")**	€ 0,00	€ 0,00
4. Missioni **(Il totale a consuntivo riportato sarà pari al totale riportato nell'allegato "4d_MISSIONI")**	€ 0,00	€ 0,00
5. Contributo SIAE **(Il totale a consuntivo riportato sarà pari al totale riportato nell'allegato "4e_SIAE")**	€ 0,00	€ 0,00
Si precisa che sono escluse le spese di acquisto di beni strumentali durevoli e le spese generali (es. le spese di manutenzione ordinaria e straordinaria degli immobili, le quote di ammortamento, gli interessi passivi e le spese di funzionamento).		
A) TOTALE COMPLESSIVO DELLE SPESE direttamente connesse alle attività progettuali	**€ 0,00**	**€ 0,00**

DENOMINAZIONE DELLA CATEGORIA DI ENTRATA (Entrate direttamente connesse alle attività)	**TOTALE PREVENTIVO**	**TOTALE CONSUNTIVO**
ALTRI CONTRIBUTI PUBBLICI **(Il totale a consuntivo riportato sarà pari al totale riportato alla voce "ENTRATE RELATIVE AD ALTRI CONTRIBUTI PUBBLICI" indicato nell'allegato "5_ENTRATE DI PROGETTO")**	€ 0,00	€ 0,00
SPONSORIZZAZIONI **(Il totale a consuntivo riportato sarà pari al totale riportato alla voce "ENTRATE RELATIVE A SPONSORIZZAZIONI" indicato nell'allegato "5_ENTRATE DI PROGETTO")**	€ 0,00	€ 0,00
BIGLIETTI PER EVENTI **(Il totale a consuntivo riportato sarà pari al totale riportato alla voce "ENTRATE RELATIVE A EMISSIONI DI BIGLIETTI PER EVENTI" indicato nell'allegato "5_ENTRATE DI PROGETTO")**	€ 0,00	€ 0,00
ALTRE ENTRATE **(Il totale a consuntivo riportato sarà pari al totale riportato alla voce "ALTRE ENTRATE" indicato nell'allegato "5_ENTRATE DI PROGETTO")**	€ 0,00	€ 0,00
ENTRATE LIBERALI **(Il totale a consuntivo riportato sarà pari al totale riportato alla voce "ENTRATE LIBERALI" indicato nell'allegato "5_ENTRATE DI PROGETTO")**	€ 0,00	€ 0,00
RISORSE PROPRIE **(Il totale a consuntivo riportato sarà pari al totale riportato alla voce "RISORSE PROPRIE" indicato nell'allegato "5_ENTRATE DI PROGETTO")**	€ 0,00	€ 0,00
B) TOTALE COMPLESSIVO DELLE ENTRATE direttamente connesse alle attività progettuali (al netto del contributo Regione Puglia (L:R: 40/2016 art. 15)	**€ 0,00**	**€ 0,00**
C) CONTRIBUTO REGIONE PUGLIA L.R. 40/2016 ART. 15 **(Il totale a consuntivo riportato sarà pari al totale riportato alla voce "CONTRIBUTO REGIONE PUGLIA EFFETTIVAMENTE EROGABILE AI SENSI DELLA L.R. 40/2016 ART. 15" indicato nell'allegato "5_ENTRATE DI PROGETTO")**	€ 0,00	€ 0,00
(*) L'importo "contributo Regione Puglia assegnato ai sensi della L.R. 40/2016 art. 15, ed effettivamente erogabile sarà pari al disavanzo tra spese di progetto meno entrate di progetto fino ad un massimo pari all'importo ammesso a finanziamento		

D) SALDO CONTABILE

Il saldo contabile deve chiudere A PAREGGIO *(va inserito il contributo assegnato)*

B) TOTALE COMPLESSIVO DELLE ENTRATE (al netto del contributo richiesto ai sensi della L.R. 40/2016 art. 15)	€ 0,00	€ 0,00
C) CONTRIBUTO REGIONE PUGLIA L.R. 40/2016 ART. 15	€ 0,00	€ 0,00
A) TOTALE COMPLESSIVO DELLE SPESE	€ 0,00	€ 0,00
D) SALDO CONTABILE PREVISTO ((B+C) – A))	**€ 0,00**	**€ 0,00**

TITOLO PROGETTO

Il/la sottoscritto/a ..... nato/a..... il ..... e residente in ....., alla via.....dichiara, consapevole della responsabilità penale cui può andare incontro in caso di dichiarazioni mendaci, ai sensi e per gli effetti dell'art. 76 del DPR n. 445 del 28/12/2000 che, i dati sotto indicati sono veritieri.
(Allegare copia del documento di identità)

ELENCO DOCUMENTI DOCUMENTI DI SPESA RELATIVI AL PERSONALE IMPIEGATO SUL PROGETTO

NUMERO	IMPORTO CORRISPOSTO	NOMINATIVO	RUOLO SVOLTO	ORDINE DI SERVIZIO	CEDOLINO	IMPORTO IMPUTATO ALLE ATTIVITA' PROGETTUALI	MODALITA' PAGAMENTO	F24 QUIETANZATO CON PROSPETTO DI RICONCILIAZIONE (Indicare numero quietanza)	INDICARE SE TRATTASI DI SPESA PER LA QUALE SI RICHIEDE IL CONTRIBUTO REGIONALE. IN CASO DI RISPOSTA AFFERMATIVA PROSEGUIRE CON LA COMPILAZIONE DEGLI ALLEGATI 6 E 7

TITOLO PROGETTO

Il/la sottoscritto/a ..... nato/a..... il ..... e residente in ....., alla via.....dichiara, consapevole della responsabilità penale cui può andare incontro in caso di dichiarazioni mendaci, ai sensi e per gli effetti dell'art. 76 del DPR n. 445 del 28/12/2000 che, i dati sotto indicati sono veritieri.
(Allegare copia del documento di identità)

ELENCO DOCUMENTI DOCUMENTI DI SPESA RELATIVI AL PERSONALE ESTERNO IMPIEGATO SUL PROGETTO

RENDICONTO PERSONALE ESTERNO																	
NUMERO	NOMINATIVO COLLABORATORE	ATTIVITA' SVOLTA	DOCUMENTO DI SPESA													IMPORTO RENDICONTATO	INDICARE SE TRATTASI DI SPESA PER LA QUALE SI RICHIEDE IL CONTRIBUTO REGIONALE. IN CASO DI RISPOSTA AFFERMATIVA PROSEGUIRE CON LA COMPILAZIONE DELL'ALLEGATO 8
			RICEVUTA/BUSTA PAGA						FATTURA								
			TIPOLOGIA	NUMERO	DATA	IMPORTO COMPENSO EROGATO	IMPORTO ONERI	F24 QUIETANZATO CON PROSPETTO DI RICONCILIAZIONE (Indicare numero quietanza)	NUMERO	DATA	IMPONIBILE	IVA	IMPORTO RITENUTA D'ACCONTO	TOTALE CORRISPOSTO	F24 QUIETANZATO CON PROSPETTO DI RICONCILIAZIONE (Indicare numero quietanza)		

TITOLO PROGETTO

Il/la sottoscritto/a ..... nato/a..... il ..... e residente in ....., alla via.....dichiara, consapevole della responsabilità penale cui può andare incontro in caso di dichiarazioni mendaci, ai sensi e per gli effetti dell'art. 76 del DPR n. 445 del 28/12/2000 che, i dati sotto indicati sono veritieri.
(Allegare copia del documento di identità)

ELENCO DOCUMENTI DI SPESA RELATIVI A SERVIZI

RENDICONTO SERVIZI											
NUMERO	VOCE DI SPESA	DESCRIZIONE DEL SERVIZIO	FORNITORE	GIUSTIFICATIVI DI SPESA						IMPORTO RENDICONTATO	INDICARE SE TRATTASI DI SPESA PER LA QUALE SI RICHIEDE IL CONTRIBUTO REGIONALE (SI PRECISA CHE PER LE SPESE RELATIVE ALL'ACQUISTO DI FORNITURE NON E' POSSIBILE CHIEDERE IL RIMBORSO)
				TIPOLOGIA	NUMERO	DATA	IMPONIBILE FATTURA	IVA	TOTALE CORRISPOSTO		

TITOLO PROGETTO

Il/la sottoscritto/a ..... nato/a..... il ..... e residente in ....., alla via.....dichiara, consapevole della responsabilità penale cui può andare incontro in caso di dichiarazioni mendaci, ai sensi e per gli effetti dell'art. 76 del DPR n. 445 del 28/12/2000 che, i dati sotto indicati sono veritieri.
(Allegare copia del documento di identità)

ELENCO DOCUMENTI DI SPESA RELATIVI A TRASFERTE E MISSIONI

RENDICONTAZIONE TRASFERTE E MISSIONI									
Numero	NOMINATIVO	PROCEDURA		GIUSTIFICATIVI DI SPESA				IMPORTO RENDICONTATO	NOTE
		AUTORIZZAZIONE ALLA MISSIONE	NOTA RIMBORSO SPESE	TIPOLOGIA DI SPESA	TIPOLOGIA DOCUMENTO	DATA	IMPORTO		

TITOLO PROGETTO

Il/la sottoscritto/a ..... nato/a..... il ..... e residente in ....., alla via.....dichiara, consapevole della responsabilità penale cui può andare incontro in caso di dichiarazioni mendaci, ai sensi e per gli effetti dell'art. 76 del DPR n. 445 del 28/12/2000 che, i dati sotto indicati sono veritieri.
(Allegare copia del documento di identità)

ELENCO DOCUMENTI DI SPESA RELATIVI A SIAE

RENDICONTO SIAE									
NUMERO	NOME EVENTO	DATA EVENTO	ESTREMI FATTURE SIAE					IMPORTO RENDICONTATO	INDICARE SE TRATTASI DI SPESA PER LA QUALE SI RICHIEDE IL CONTRIBUTO REGIONALE (SI PRECISA CHE PER LE SPESE RELATIVE ALL'ACQUISTO DI FORNITURE NON E' POSSIBILE CHIEDERE IL RIMBORSO)
			NUMERO	DATA	IMPONIBILE FATTURA	IVA	TOTALE CORRISPOSTO		

TITOLO PROGETTO

Il/la sottoscritto/a ..... nato/a..... il ..... e residente in ....., alla via.....dichiara, consapevole della responsabilità penale cui può andare incontro in caso di dichiarazioni mendaci, ai sensi e per gli effetti dell'art. 76 del DPR n. 445 del 28/12/2000 che, i dati riportati di seguito sono veritieri.
(Allegare copia del documento di identità)

CATEGORIA DI ENTRATA DIRETTAMENTE CONNESSE ALLE ATTIVITA' PROGETTUALI
(in caso di necessità aumentare le righe)

ENTRATE RELATIVE AD ALTRI CONTRIBUTI PUBBLICI

NUMERO	NOME ENTE CONCEDENTE	NUMERO ATTO DI IMPEGNO	DATA ATTO DI IMPEGNO	IMPORTO INDICATO IN ATTO DI IMPEGNO	IMPORTO TOTALE INCASSATO
				TOTALE ENTRATE RELATIVE AD ALTRI CONTRIBUTI PUBBLICI	

ENTRATE RELATIVE A SPONSORIZZAZIONI

NUMERO	COMMITTENTE	TIPOLOGIA DOCUMENTO (FATTURA/RICEVUTA)	NUMERO	DATA	IMPONIBILE FATTURA	IVA	IMPORTO TOTALE DOCUMENTO
						TOTALE ENTRATE RELATIVE A SPONSORIZZAZIONI	

ENTRATE RELATIVE AD EMISSIONE BIGLIETTI PER EVENTI (CONCERTI, MOSTRE, FOOD EVENTI, ECC.)

NUMERO	NOME EVENTO	DATA EVENTO	IMPORTO BIGLIETTO	NUMERO BIGLIETTI EMESSI	IMPORTO TOTALE INCASSATO
				TOTALE ENTRATE RELATIVE AD EMISSIONE BIGLIETTI PER EVENTI	

ALTRE ENTRATE (OGNI ALTRO TIPO DI ENTRATA RELATIVA AL PROGETTO, QUALIQUELLE DERIVANTI DA VENDITA DI PRODOTTI EDITORIALI, GADGET, ECC.)

NUMERO	TIPOLOGIA DOCUMENTO (FATTURA/RICEVUTA/SCONTRINO	NUMERO	DATA	IMPONIBILE FATTURA	IVA	IMPORTO TOTALE DOCUMENTO
					TOTALE ALTRE ENTRATE	

ENTRATE LIBERALI (DONAZIONI, ECC)

NUMERO	NOME SOGGETTO CONCEDENTE	TIPOLOGIA DOCUMENTO (FATTURA/RICEVUTA)	NUMERO	DATA	IMPONIBILE FATTURA	IVA	IMPORTO TOTALE DOCUMENTO
						TOTALE ENTRATE LIBERALI	

RISORSE PROPRIE (QUOTE ASSOCIATIVE ORDINARIE, STRAORDINARIE,ANTICIPO SOCI, ECC)

NUMERO	NOME SOCIO	TIPOLOGIA ENTRATA (QUOTA ASSOCIATIVA ORDINARIA/STRAORDINARIA, ANTICIPO SOCI, ECC)	DATA VERSAMENTO	IMPORTO QUOTA VERSATA
			TOTALE RISORSE PROPRIE	

IMPORTO ANTICIPATO	
TOTALE IMPORTO ANTICIPATO	

CONTRIBUTO REGIONE PUGLIA AI SENSI DELLA L.R. 40/2016 ART. 15

NUMERO	N. ATTO DI APPROVAZIONE GRADUATORIA E AMMISSIONE A FINANZIAMENTO	IMPORTO CONTRIBUTO AMMESSO A FINANZIAMENTO	IMPORTO CONTRIBUTO EFFETTIVAMENTE EROGABILE (*)
		TOTALE CONTRIBUTO REGIONE PUGLIA ASSEGNATO AI SENSI DELLA L.R. 40/2016 ART. 15	

(*) L'IMPORTO CONTRIBUTO REGIONE PUGLIA ASSEGNATO AI SENSI DELLA L.R. 40/2016 ART. 15, ED EFFETTIVAMENTE EROGABILE SARA' PARI AL DISAVANZO TRA USCITE DI PROGETTO MENO ENTRATE DI PROGETTO FINO AD UN MASSIMO PARI ALL'IMPORTO AMMESSO A FINANZIAMENTO

Il/la sottoscritto/a ..... nato/a..... a..... il ..... e residente in ....., alla via.....dichiara, consapevole della responsabilità penale cui può andare incontro in caso di dichiarazioni mendaci, ai sensi e per gli effetti dell'art. 76 del DPR n. 445 del 28/12/2000 che, i dati sotto indicati relativi alla quantificazione del costo orario sul Progetto....., sono veritieri.
(Allegare copia del documento di identità)

DETERMINAZIONE DE COSTO DEL PERSONALE INTERNO		
	VOCI DI SPESA	**IMPORTO**
ONERI PREVIDENZIALI LAVORATORE	RETRIBUZIONE NETTA	
	TRATTENUTE LAVORATORE PAGATE CON F24 (DI CUI ADDIZIONALE REGIONALE; ADDIZIONALE COMUNALE, RITENUTE IRPEF - INPS A CARICO DEL LAVORATORE)	
	RITE. LAVORATORE SU QUATTORDICESIMA	
	RITE. LAVORATORE SU TREDICESIMA	
	TOTALE RML	-
RETRIBUZIONE DIFFERITA	TRATTENUTE AZIENDA PAGATE CON F24	
	NETTO TREDICESIMA + RITENUTE	
	NETTO QUATTORDICESIMA + RITENUTE	
	QUOTA TFR (ACCANTONAMENTO + IMPOSTA SOSTITUTIVA RIVAL. TFR + QUOTA TFR DESTINATO A FONDO DI COMPL.)	
	TOTAL DIF	-
OS (ONERI PREV E ASSISTE. A CARICO DEL BENEFICIARIO	RITENUTE DATORE SU QUATTORDICESIMA	
	RITENUTE DATORE SU TREDICESIMA	
	IRAP	
	INAIL	
	TOTALE OS	-
TOTALE COSTO LAVORATORE (RML+DIF+OS)		-
H/LAVORATIVE = ORE LAVORATIVE ANNUE PREVISTE DA CONTRATTO		-
COSTO ORARIO IMPUTABILE		#DIV/0!
H/PROGETTO = ORE DI IMPEGNO DEDICATE EFFETTIVAMENTE AL PROGETTO, NEL PERIODO DI RIFERIMENTO*		
TOTALE COSTO AMMISSIBILE (TOT. COSTO LAV. *H.LAV/H.PROG)		#DIV/0!

* numero ore come da dichiarazione di "ore impegnate " nel progetto

Luogo e data

Timbro e firma

Il/la sottoscritto/a nato/a..... a..... il ..... e residente in ....., alla via.....dichiara, consapevole della responsabilità penale cui può andare incontro in caso di dichiarazioni mendaci, ai sensi e per gli effetti dell'art. 76 del DPR n. 445 del 28/12/2000 che, per le ore sotto indicate, ha prestato le proprie attività per lo svolgimento del Progetto .... (Allegare copia del documento di identità)

PROGETTO	

NOMINATIVO:				QUALIFICA					Anno				
ATTIVITA' SVOLTA	Gennaio	Febbraio	Marzo	Aprile	Maggio	Giugno	Luglio	Agosto	Settembre	Ottobre	Novembre	Dicembre	TOTALE
	5	6	7										18
													0
													0
													0
													0
													0
													0
TOTALE	5	6	7	0	0	0	0	0	0	0	0	0	**18**

(*) indicare l'attività svolta nel progetto.

Luogo, data e firma del dipendente

_____

Timbro e firma del RP

_____

Il/la sottoscritto/a nato/a..... a..... il ..... e residente in ....., alla via.....dichiara, consapevole della responsabilità penale cui può andare incontro in caso di dichiarazioni mendaci, ai sensi e per gli effetti dell'art. 76 del DPR n. 445 del 28/12/2000 sotto la propria responsabilità, di aver svolto le attività previste da incarico nei tempi e nei modi come di seguito specificato.
(Allegare copia del documento di identità)

PROGETTO	

Dichiarazione Sostitutiva d'atto nototrio del personale Esterno dei Giorni Impiegati nel Progetto	
NOMINATIVO:	

Incarico Prot. n° DEL	
Oggetto	
Mese:	
Anno:	
Data	Descrizione Attività
TOTALE GIORNATE EFFETTUATE	
OUTPUT PRINCIPALI DEL PERIODO:	

Bari, _____

Il Collaboratore _____

Il responsabile del progetto _____

Allegato C11

SCHEDA PROGETTO

1	**Soggetto beneficiario**	
2	**Titolo del progetto**	
3	**Descrizione sintetica del progetto**	Max 500 caratteri

Firmato digitalmente da: Aldo Patruno
Organizzazione: REGIONE PUGLIA/80017210727
Motivo: Allegati alla Determina
004/DIR/2022/00010 per un totale di 90 facciate
Data: 01/02/2022 12:46:05

DETERMINAZIONE DEL DIRIGENTE SEZIONE AUTORIZZAZIONI AMBIENTALI 14 dicembre 2021, n. 513

VAS-198-VAL - D.Lgs.n.152/2006 ss.mm.ii. e L.R. 44/2012 ess.mm.ii. Valutazione Ambientale Strategica, comprensiva di Valutazione d'Incidenza, del Piano Urbanistico Generale del Comune di Massafra. PARERE MOTIVATO.

Autorità procedente: Comune di Massafra.

la Dirigente ad interim della Sezione Autorizzazioni Ambientali anche in qualità di Dirigente ad interim del Servizio VIA VINCA

VISTA la Legge Regionale 4 febbraio 1997 n. 7;

VISTO l'art.32 della Legge n.69 del 18 giugno 2009, che prevede l'obbligo di sostituire la pubblicazione tradizionale all'Albo Ufficiale con la pubblicazione di documenti digitali sui siti informatici;

VISTO il Regolamento UE n. 679/2016, relativo alla protezione delle persone fisiche con riguardo al trattamento dei dati personali, nonché alla libera circolazione di tali dati e che abroga la direttiva europea 95/46/CE (regolamento generale sulla protezione dei dati) e il successivo D. Lgs. n.101/2018 recante "*Disposizioni per l'adeguamento della normativa nazionale alle disposizioni del regolamento (UE) 2016/679 del Parlamento europeo e del Consiglio del 27 aprile 2016*"

VISTI gli artt. 14 e 16 del D.lgs. n. 165/2001 "*Norme generali sull'ordinamento del Lavoro alle dipendenze delle amministrazioni pubbliche";*

VISTA la D.G.R. 31 luglio 2015, n.1518 "*Adozione del modello organizzativo denominato "Modello Ambidestro per l'Innovazione della macchina Amministrativa regionale - MAIA". Approvazione Atto di Alta Organizzazione*";

VISTO il Decreto del Presidente della Giunta Regionale 31 luglio 2015, n. 443 di *"Adozione del modello organizzativo denominato "Modello Ambidestro per l'Innovazione della macchina Amministrativa regionale-MAIA"*

VISTA la DGR del 08.04.2016 n. 458 con la quale sono state definite le Sezioni dei Dipartimenti e delle relative funzioni;

VISTO il Decreto del Presidente della Giunta Regionale del 22 gennaio 2021 n. 22 avente ad oggetto *Adozione Atto di Alta Organizzazione Modello Organizzativo* "*MAIA* 2.0";

VISTA la Determinazione n. 997 del 23 dicembre 2016 del Dirigente della Sezione Personale e Organizzazione, con cui sono stati istituiti i Servizi afferenti alle Sezioni, in applicazione dell'art. 19 c. 2 del DPGR n. 443 del 31 luglio 2015 e s. m. i.;

VISTA la DD n. 176 del 28 maggio 2020 della Dirigente della Sezione Autorizzazioni Ambientali recante "Atto di organizzazione interna della Sezione Autorizzazioni Ambientali e Servizi Afferenti";

VISTO il Decreto del Presidente della Giunta Regionale del 22 gennaio 2021 n. 22 avente oggetto Adozione Atto di Alta Organizzazione. Modello Organizzativo "MAIA 2.0";

VISTA la Determinazione Dirigenziale n.156 del 15/04/2021, con cui è stato prorogato per la durata di un anno, sino al 21/05/2022, l'incarico di Posizione Organizzativa denominata "Coordinamento VAS" conferito alla dott.ssa Simona Ruggiero, funzionario amministrativo di categoria D/1 in servizio a tempo pieno e determinato presso questa Sezione regionale;

VISTA la DGR 678 del 26/04/2021 avente ad oggetto "Atto di Alta Organizzazione. Modello Organizzativo "MAIA 2.0". Conferimento incarichi di Direttore di Dipartimento Ambiente, Paesaggio e Qualità Urbana" con cui è stata attribuita all' Ing. Paolo Garofoli la direzione del Dipartimento Ambiente, Paesaggio e Qualità Urbana;

VISTA la Determinazione Dirigenziale n.324 del 27/07/2021, con cui sono stati attribuiti i seguenti incarichi di responsabilità equiparati a Posizione Organizzativa:

- "*Coordinamento VINCA*", conferito alla dott.ssa Roberta Serini, funzionari tecnico di categoria D/1 in servizio a tempo pieno e indeterminato presso questa Sezione regionale**;**

- "*Istruttorie procedimenti di Valutazione Ambientale Strategica*", conferito all'Arch. Dello Stretto Domenico, funzionari tecnico di categoria D/1 in servizio a tempo pieno e indeterminato presso questa Sezione regionale;

VISTA la DGR n.1575 del 30 settembre 2021, avente ad oggetto "Conferimento incarichi di direzione delle Sezioni di Dipartimento ai sensi dell'articolo 22, comma 2, de! decreto del Presidente della Giunta regionale 22 gennaio 2021 n. 22." con cui è stato conferito alla Dott.ssa Antonietta Riccio l'incarico di direzione, ad interim, della Sezione Autorizzazione Ambientali a decorrere dal 1° novembre 2021;
VISTA la Determinazione del Direttore del Dipartimento Personale e Organizzazione n. 20 del 4/11/2021 con cui sono state conferite "*le funzioni di direzione ad interim dei Servizi AIA-RIR e VIA-VINCA della Sezione Autorizzazioni Ambientali alla dott.ssa Antonietta Riccio, dirigente della Sezione Ciclo Rifiuti e Bonifiche*" con "*decorrenza dei suddetti incarichi dalla data di adozione del presente provvedimento, sino alla data della conclusione del procedimento di assegnazione dei nuovi incarichi di titolarità delle nuove strutture dirigenziali di Servizio*";
VISTA la L. 7 agosto 1990 n.241 "*Nuove norme in materia di procedimento amministrativo e di diritto di accesso ai documenti amministrativi*" e s.m.i.;
VISTO il D.Lgs. 3 aprile 2006 n.152 "*Norme in materia ambientale*" e s.m.i., con particolare riferimento alla Parte II, relativamente alla Valutazione Ambientale di Piani e Programmi;
VISTA la Legge Regionale 14 dicembre 2012, n. 44, "Disciplina regionale in materia di valutazione ambientale strategica" e ss.mm.ii.;
VISTA la Circolare regionale n.1/2014 "*Indirizzi e note esplicative sul procedimento di formazione dei Piani Urbanistici Generali (PUG)*", adottata con DGR n.2570 del 9.12.2014 (BURP n. 5 del 14-01-2015)
VISTO il DPR 8 settembre 1997, n. 357 "Regolamento recante attuazione della Direttiva habitat" e ss.mm.ii.;
VISTA la Legge Regionale del 12/04/2001 n.11 e ss.mm.ii., "*Norme sulla valutazione dell'impatto ambientale*", con particolare riferimento all'art.6 relativo alla Valutazione d'Incidenza.
VISTA la D.G.R. 304/2006, così come modificata ed integrata dalla DGR 1327 del 24/07/2018;
VISTO il D.M. 17 ottobre 2007 recante "Criteri minimi uniformi per la definizione di Misure di Conservazione relative a Zone Speciali di Conservazione (ZSC) e a Zone di Protezione Speciale (ZPS)";
VISTA la DGR n. 1362 del 24/07/2018 avente ad oggetto: "*Atto di indirizzo e coordinamento per l'espletamento della procedura di valutazione di incidenza ai sensi dell'art. 6 della direttiva 92/43/CEE e dell'art. 5 del DPR n. 357/1997 così come modificato ed integrato dall'art. 6 del DPR n. 120/2003";*
VISTA la D.G.R. n. 2442 del 21/12/2018 "Rete Natura 2000. Individuazione di Habitat e Specie vegetali e animali di interesse comunitario nella Regione Puglia";

Premesso che:

- con nota prot. 34678 del 02.11.2010, acquisita al prot.14255 del 09.11.2010 dell'allora Servizio regionale "*Ecologia*", il Comune di Massafra convocava la prima conferenza di co-pianificazione per il giorno 22.11.2010, trasmettendo contestualmente il verbale dell'incontro tenutosi il 29.10.2010 presso l'Assessorato regionale all'Urbanistica;
- con nota prot.15296 dello 01.12.2010 l'Ufficio "*Parchi e Tutela della Biodiversità*" forniva le proprie indicazioni relativamente alla Valutazione d'Incidenza da espletare per il piano in oggetto, attesa la presenza di SIC/ZPS IT9130005-IT9130006-IT9130007 e per l'attuazione della RER e la tutela delle aree protette;
- con nota prot.27959 del 21.09.2012, acquisita al prot. n. 8457 del 17.10.2012 dell'allora Servizio regionale Ecologia, il Comune di Massafra trasmetteva agli enti interessati, in formato digitale, la bozza di Documento Programmatico Preliminare, comprensiva di Atto d'Indirizzo e Documento di Scoping per la consultazione dei soggetti competenti in materia ambientale nell'ambito dei lavori della Conferenza di Copianificazione;
- con nota prot. n.30640 dello 01.10.2013, acquisita al prot. n.9458 del 9.10.2013 dell'allora Servizio regionale Ecologia, il Comune di Massafra trasmetteva la Delibera n. 89 del 19.09.2013 di adozione del DPP ed i relativi elaborati, in formato digitale, inclusi il Rapporto Ambientale e la Sintesi non tecnica;
- nel corso della fase di consultazione di detto DPP pervenivano le seguenti osservazioni:
  - Circolo Partito Democratico del Comune di Massafra (acquisita al prot. n. 10855 del 19.11.2013 dell'allora Servizio regionale Ecologia);
  - Archeogruppo "E.Jacovielli" (acquisita al prot. n. 10717 del 15.11.2013);

- Soprintendenza per i beni archeologici della Puglia prot.n.13293 dell'8.11.2013, acquisita al prot. n. 11384 del 4.12.2013 del Servizio Ecologia, con cui si ribadiva quanto precedentemente espresso con nota prot.13262 del 15.11.2012;

- con nota prot. 40549 del 23.12.2013, pervenuta a mezzo posta ordinaria in data 14.01.2021 ed acquisita in data 23.01.2014 il Comune di Massafra convocava la II Conferenza di Copianificazione per il giorno 07.01.2014;
- con nota prot.1769 del 17.02.2014, inviata a mezzo PEC, l'allora Ufficio regionale Programmazione, Politiche Energetiche, VIA e VAS forniva indicazioni e chiarimenti in merito al proseguimento della procedura di VAS, con particolare riferimento alla redazione del Rapporto Ambientale da sottoporre alla consultazione pubblica del PUG adottato, secondo le modalità di cui all'art.11 della l.r. 44/2012, da svolgere contestualmente alla fase di deposito e di pubblicità previsto dalla l.r. 20/2001;
- con nota prot.6384 del 05.02.2019, pervenuta a mezzo PEC ed acquisita al n.1326 di protocollo di questa Sezione regionale, il Comune di Massafra convocava la III Conferenza di Copianificazione per il giorno il 19.03.2019;
- con nota prot.10188 del 26.02.2019, pervenuta a mezzo PEC ed acquisita al n.2196 di protocollo di questa Sezione regionale, la predetta seduta di copianificazione veniva rinviata al 28/03/2019;
- con nota prot.11525 del 05.03.2019, pervenuta a mezzo PEC ed acquisita al n.2459 di protocollo di questa Sezione, il Comune di Massafra comunicava il link a cui accedere per la consultazione della documentazione di piano, allegando i seguenti file i f.to elettronico doc:
  1. INVARIANTI
  2. RISORSE NATURALI
  3. Varianti puntuali
- con PEC del 20.06.2019, acquisita in data 21.06.2019 al n.7522 di protocollo di questa Sezione, il Comune di Massafra trasmetteva il verbale della seduta III CdC allegando la Nota Autorità Distrettuale di Bacino della Puglia prot.30138 del 20/06/2019;
- con nota prot.15428 del 10/08/2020, pervenuta a mezzo PEC ed acquisita in pari data al n.9597 di protocollo di questa Sezione l'Autorità Distrettuale di Bacino della Puglia trasmetteva il proprio parere di compatibilità al PAI, con prescrizioni;
- con nota prot.51754 del 17/12/2020, pervenuta a mezzo PEC ed acquisita in pari data al n. 16079 di protocollo di questa Sezione il Comune di Massafra comunicava ai sensi dell'art. 3 della L.R. n. 21/08, l'adozione del "Piano Urbanistico Generale (PUG)" del Comune di Massafra, completo del Rapporto Ambientale della VAS – Relazione V.Inc.A. e Sintesi non tecnica, ai sensi e per gli effetti dell'art. 11 co. 4 della L.R. 20/2001 e s.m.i."; da parte del Consiglio Comunale; con la medesima nota si trasmetteva copia della delibera C.C. n. 60 del 17/11/2020 di adozione del PUG";
- con nota prot.51756 del 17/12/2020, pervenuta a mezzo PEC ed acquisita in pari data al n.16084 di protocollo di questa Sezione, il Comune di Massafra comunicava ai SCMA l'avvio della consultazione pubblica VAS ai sensi dell'art.11, comma 3, della L.r.n.44/2012 ss.mm.ii;
- con nota prot. n.AOO75/264 del 11/01/2021, pervenuta a mezzo PEC in data 12/01/2021 ed acquisita in data 13/01/2021 al n.452 di protocollo di questa Sezione, la Sezione regionale Risorse Idriche, trasmetteva le proprie osservazioni al PUG adottato;
- con nota prot. n. 12633 del 22/02/2021, pervenuta a mezzo PEC ed acquisita in data 22/03/2021 al n. 4222 di protocollo di questa Sezione regionale, l'ARPA Puglia, trasmetteva il proprio contributo VAS in merito al RA del PUG adottato;
- con nota prot. 36517 dell'11/08/2021, pervenuta a mezzo PEC ed acquisita in data 17/08/2021 al n.11991 di protocollo di questa Sezione regionale, il Comune di Massafra trasmetteva gli elaborati del Piano Urbanistico Comunale controdedotto in esito alle osservazioni pervenute nel corso della fase di pubblicità/consultazione pubblica VAS, ai fini del controllo di compatibilità regionale al DRAG, nonché ai fini dell'espressione del parere motivato di VAS comprensivo di VINCA, indicando il link cui accedere per acquisire la documentazione in f.to digitale (formato PDF - https://drive.google.com/file/d/1UVs7nDzxHhsUbR9rp0jivow2BK cSBv3Q/view?usp=sharing)

- alla predetta nota si allegava, inoltre, l' *"Attestazione di conformità degli elaborati del PUG ai contenuti della deliberazione di consiglio comunale 40/2021"*

Considerato che:

- Il Piano Urbanistico Generale rientra nella categoria di pianificazione territoriale individuata dall'art. 6, comma 2, lettera a) del D.lgs. 152/2006 e ss.mm.ii., e come tale è soggetto a Valutazione Ambientale Strategica;
- nell'ambito di tale procedura sono individuate le seguenti autorità:

- *l'Autorità Procedente*, è il Comune di Massafra (TA);
  - l'*Autorità Competente* VAS è la Sezione Autorizzazioni Ambientali dell'Assessorato alla Qualità dell'Ambiente della Regione Puglia (art. 4 comma 2 della l.r. 44/2012 e ss.mm.ii.),
  - ai sensi dell'art.5 del D.P.R. 357/97 e s.m.i. e art.6 l.r. 11/2001 ss.mm.ii. il piano urbanistico in oggetto è altresì soggetto a Valutazione di Incidenza attesa la presenza di Siti della Rete Natura 2000;
  - l'*Autorità competente per la Valutazione di Incidenza* relativamente "*ai piani territoriali, urbanistici, di settore e loro varianti*" è il Servizio VIA e VINCA, incardinato presso la medesima Sezione Autorizzazioni Ambientali;
  - ai sensi dell'art. 17 della L.R. 44/2012 e ss.mm.ii., la Valutazione Ambientale Strategica comprende la procedura di Valutazione di Incidenza;
  - l'*Organo competente all'approvazione del PUG* è il Consiglio Comunale di Massafra, ai sensi della l.r. 20/2001 e ss.mm.ii.

Preso atto che, con riferimento all'iter di formazione del PUG di Massafra, dalla documentazione agli atti di questo ufficio regionale, risulta che:

- con deliberazione di Consiglio Comunale n. 136 del 20/12/2013 è stato adottato il Documento programmatico preliminare del Piano Urbanistico Generale;
- con Deliberazione del Consiglio Comunale n. 60 del 17/11/2020 è stato adottato il PUG;
- con Deliberazione del Consiglio Comunale n. 40 del 21/06/2021 sono state adottate e controdedotte le osservazioni pervenute durante la fase di pubblicazione del Piano ai sensi della L.R. 20/2001;
- sul BURP n. 172 del 24/12/2020 è stato pubblicato l'avviso di avvio della consultazione pubblica ai sensi della L.R. 44/2012 degli elaborati del PUG;

VALUTAZIONE DEL PIANO E DEL RAPPORTO AMBIENTALE

Il Rapporto ambientale (RA) del PUG di Massafra è stato valutato con riferimento ai contenuti del Rapporto Ambientale indicati nell'Allegato VI Parte II del D.Lgs. 152/2006 e ss.mm.ii. in relazione agli elaborati del PUG controdedotto tramessi dall'autorità procedente con la succitata nota prot. 36517 dell'11/08/2021, come di seguito elencati:

Documentazione amministrativa

- Deliberazione della giunta comunale 211 del 4.11.2020, proposta al consiglio di adozione del PUG;
- Deliberazione del consiglio comunale 60 del 17.11.2020, adozione del PUG comprensiva degli emendamenti del consigliere D'Errico e del sindaco - osservazioni/opposizioni pervenute nei termini;
- Deliberazione del consiglio comunale 40 del 21.6.2021, controdeduzioni alle osservazioni/opposizioni;
- Attestazione del RUP di conformità degli elaborati del PUG ai contenuti della deliberazione di consiglio comunale 40/2021;

Documentazione tecnica

- Relazione del Piano Urbanistico Generale;
- Norme tecniche di attuazione;

Relazione geologica

- Relazione geologica;
- Carta geolitologica su base CTR;

- Carta geolitologica su carta IGM;
- Carta delle pericolosità idraulica e geomorfologica. Regime transitorio;
- Carta delle pericolosità idraulica e geomorfologica;
- Allegato 1 – Aspetti geologici, geomorfologici, idraulici e sismici delle aree della trasformazione urbana;
- Allegato 2 – Report sulle indagini sismiche in onda P (rifrazione) ed in onda S (masw)

Elaborati cartografici

Quadro delle conoscenze

SISTEMA TERRITORIALE DI AREA VASTA

- ST01 Sistema insediativo di area vasta – 1:50.000;

SISTEMA TERRITORIALE LOCALE

RISORSE AMBIENTALI

- STL01 Carta idrogeomorfologica – 1:25.000;
- STL02 Carta della naturalità e seminaturalità – 1:25.000;
- STL03 Carta della capacità di uso dei suoli – 1:25.000;
- STL04 Carta delle criticità ambientali – 1:25.000

RISORSE PAESAGGISTICHE

- STL05 Carta della percezione del paesaggio – 1:25.000

RISORSE RURALI;

- STL06 Sistema rurale – 1:25.000;

RISORSE INSEDIATIVE

- STL07 Tessuti insediativi – 1:25.000;
- STL08 Risorse insediative – 1:25.000;
- STL08a Risorse insediative – 1:5.000;

RISORSE INFRASTRUTTURALI

- STL09 Il sistema della mobilità – 1:25.000;
- STL09a Il sistema della mobilità – 1:5.000;
- STL10 Attrezzature e spazi collettivi – 1:25.000;
- STL10a Attrezzature e spazi collettivi – 1:5.000;

BILANCIO DELLA PIANIFICAZIONE

- BP01 Pianificazione vigente – 1:25.000;
- BP01a Pianificazione vigente Centro urbano– 1:5.000;
- BP01b Pianificazione vigente Costa– 1:7.000;
- BP02a Stato di attuazione del PdF Centro urbano – 1:5.000;
- BP02b Stato di attuazione del PdF Parco di Guerra e Costa – 1:5.000;
- BP03 Stato di attuazione degli Standard – 1:5.000;

PUG/S – PUG Strutturale

INVARIANTI

- PS01 Struttura idrogeomorfologica – 1:25.000;
- PS01/bis Regime transitorio PAI;
- PS01a Struttura idrogeomorfologica Centro urbano – 1:5.000;
- PS01b Struttura idrogeomorfologica Costa – 1:7.000;
- PS02 Struttura ecosistemica e ambientale – 1:25.000;
- PS02a Struttura ecosistemica e ambientale Centro urbano – 1:5.000;
- PS02b Struttura ecosistemica e ambientale Costa – 1:7.000;
- PS03 Struttura antropica e storico culturale – 1:25.000;
- PS03a Struttura antropica e storico culturale Centro urbano – 1:5.000;
- PS03b Struttura antropica e storico culturale Costa – 1:7.000;
- PS04 Territori esclusi ai sensi dell'art.142 comma 2 del DLgs 42/2004 – 1:25.000;
- PS04a Territori esclusi art 142 comma 2 d.lvo 42/2004;
- PS05 Invarianti infrastrutturali – 1:25.000;

CONTESTI
- PS06 Contesti Territoriali – 1:25.000;
- PS06a Contesti Territoriali Centro urbano– 1:5.000;
- PS06b Contesti Territoriali Costa– 1:7.000;
RELAZIONI E INTEGRAZIONI
- PS07 Compatibilità tra Contesti e PdF – 1:25.000;
- PS07a Compatibilità tra Contesti e PdF Centro urbano– 1:5.000;
- PS07b Compatibilità tra Contesti e PdF Costa– 1:7.000;
- PS08 Contesti e Invarianti (Beni Paesaggistici) – 1:25.000;
- PS08a Contesti e Invarianti (Beni Paesaggistici) Centro urbano – 1:5.000;
- PS08b Contesti e Invarianti (Beni Paesaggistici) Costa – 1:7.000;
- PS09 Contesti e Invarianti (PAI) – 1:25.000;
- PS09a Contesti e Invarianti (PAI) Centro urbano – 1:5.000;
- PS09b Contesti e Invarianti (PAI) Costa – 1:7.000
- PS10a Contesti e Invarianti (CU5) – 1:3.000;
- PS10b Contesti e Invarianti (CU6) – 1:6.000;
- PS10c Contesti e Invarianti (CP1) – 1:3.000;
- PS10d Contesti e Invarianti (CP2) – 1:3.000;
- PS10e Contesti e Invarianti (CP3) – 1:7.000;
- PS11 Contesti e Invarianti infrastrutturali – 1:25.000;
ZONE TERRITORIALI OMOGENEE
- PS12a ZTO (CU5) – 1:3.000;
- PS12b ZTO (CU6) – 1:6.000;
PUG/P – PUG Programmatico
MODALITA' ATTUATIVE
- PP01 Modalità attuative– 1:25.000;
- PP01a Modalità attuative Centro urbano– 1:5.000;
- PP01b Modalità attuative Costa – 1:7.000;
PRIMO PROGRAMMA ATTUATIVO
- PP02a Primo PPA 1/5000;
- PP02b Primo PPA 1/7000;
- PP02 Primo programma di attuazione – 1:5000/7000;
Valutazione Ambientale Strategica e Valutazione di Incidenza Ambientale
- Rapporto Ambientale della VAS;
- Relazione VINCA;
- Sintesi non tecnica;
Schede
BENI MONUMENTALI, ARCHITETONICI, ARCHEOLOGICI
- A01_02 Beni architettonici vincolati;
- A03_04 Beni architettonici non vincolati;
- B01 Zone di interesse archeologico;
- B03_04_05 Testimonianze della stratificazione insediativa;
- B06 Beni di interesse artistico, storico, archeologico;
- G Cavità naturali;

1. ESITI DELLA CONSULTAZIONE

La consultazione con i soggetti competenti in materia ambientale e con il pubblico è avvenuta attraverso le seguenti modalità:
- Conferenze di copianificazione svoltesi nelle date del 22/09/2010, 20/01/2014 e 28/03/2019;
- Avviso pubblicato sul Bollettino ufficiale della Regione Puglia (BURP) n. 172 del 24/12/2020, con cui il

Comune rendeva noto il deposito della documentazione del PUG e della VAS presso la sede dello stesso comune e sul sito web istituzionale, l'avvio e le modalità della consultazione ex art. 11 della L.R. 44/2012;

- la pubblicazione dei suddetti atti, in formato digitale, sul Portale Ambientale regionale (http://www.sit.puglia.it/portal/sit_vas/Elenchi/Procedure++VAS).

Durante la fase di consultazione pubblica ai sensi dell'ex art. 11 della L.R. 44/2012 sono pervenuti i seguenti contributi/osservazioni:

- la Sezione regionale Risorse Idriche (nota prot.AOO75/264 dell'11/01/2021): evidenzia che il territorio comunale è interessato da *"aree soggette a contaminazione salina"*, *"aree a tutela quali-quantitativa"*, *"zone vulnerabili dai nitrati di origine agricola"* e quindi sottoposto ai vincoli disposti dal Piano di Tutela delle Acque; indica i riferimenti catastali delle aree soggette ai rispettivi vincoli, riporta le limitazioni e le misure previste dal PTA per le medesime. Inoltre richiama norme e regolamenti (R.R. 26/2011) da osservare relativamente al trattamento dei reflui (in particolare per quanto riguarda gli insediamenti posti a ridosso della fascia costiera sprovvisti di rete fognaria) delle acque meteoriche e delle politiche di risparmio idrico ed eventuale riuso.
- l'ARPA Puglia (nota prot. n. 12633 del 22/02/2021): espone alcuni rilievi relativi agli obiettivi e alle azioni del PUG, a tal riguardo rammenta che gli obiettivi di paino devono essere collegati agli obiettivi di sostenibilità ambientale, e che tra questi ultimi, ritiene di grande importanza *"l'arresto del consumo di Suolo"*. Relativamente alle azioni di piano sottolinea che le stesse hanno la connotazione di "obiettivi"; inoltre rappresenta che non risulta chiaro come le azioni proposte dal piano siano correlate alle criticità ambientali individuate. In relazione all'analisi di coerenza esterna ritiene opportuno che la stessa sia integrata con il Piano di Gestione del Rischio Alluvioni del Distretto idrografico Appennino Meridionale (PGRA), con il Piano Regionale di Previsione, prevenzione e Lotta Attiva contro gli incendi boschivi (AIB). Infine riporta alcuni rilievi circa la descrizione dello stato dell'ambiente, sull'analisi degli effetti ambientali e sul piano di monitoraggio.

Nel capitolo 2 del RA pag. 7 e ss viene descritto in generale il territorio del comune di Massafra e a seguire viene rappresentato il processo di partecipazione civica e copianificazione a cui è stato sottoposto il PUG, in particolare viene descritto lo svolgimento del processo di partecipazione dei cittadini e le varie iniziative intraprese dal comune con i medesimi: tavoli, incontri e forum organizzati dal Comune sul PUG. Vengono poi riportate, al paragrafo 2.1.2 (RA, pag. 9), le conferenze di copianificazione che si sono svolte infine al paragrafo 2.2 e ss (RA, pag.11) sono stati rappresentati i vari "*tavoli tecnici e le intese interistituzionali",* compresi quelli che si sono svolti con l'Autorità di Bacino della Puglia e con il Segretariato Regionale del Ministero dei Beni Culturali, delle Attività Culturali e del Turismo, sono inoltre state tratteggiate le tematiche affrontate nei medesimi incontri e che hanno contribuito al processo di redazione del PUG.

SI OSSERVA che nel RA non viene data evidenza degli esiti della consultazione pubblica VAS, delle osservazioni pervenute , né di controdeduzioni alle osservazioni, obiezioni e suggerimenti pervenuti.

SI PRESCRIVE di inserire tali informazioni nella DICHIARAZIONE DI SINTESI da allegare al PUG da approvare in via definitiva.

2. ATTIVITÀ TECNICO-ISTRUTTORIA

Di seguito si riportano i principali temi affrontati e le eventuali indicazioni emerse a seguito dell'istruttoria espletata sul sul Rapporto Ambientale e sugli elaborati di piano sopra elencati.

2.1 Illustrazione dei contenuti e degli obiettivi principali del piano

A pag. 7 del RA paragrafo 2.1.1, sono riportati "*In sintesi, i principi generali e gli obiettivi che l'Amministrazione intende perseguire ai fini della formazione del PUG e a cui dovranno essere indirizzate le future scelte di piano"* come di seguito elencati:

- *la tutela e valorizzazione dei valori ambientali, storici e culturali (derivanti dalla lettura significativa del territorio comunale) finalizzati allo sviluppo sostenibile, ambientale, sociale ed economico del territorio;*

- *la centralità, nell'azione di governo del territorio, della riqualificazione rispetto all'espansione urbana;*
- *l'applicazione del principio di sussidiarietà mediante il metodo della copianificazione;*
- *l'efficienza dell'azione amministrativa mediante la semplificazione dei procedimenti;*
- *la trasparenza delle scelte mediante la più ampia partecipazione sociale;*
- *la perequazione urbanistica quale strumento attuativo e di equità sociale;*
- *l'introduzione di procedure valutative (VAS) nell'attività di pianificazione.*

mentre, a pag. 70 del RA, è presente il paragrafo 8.1 *"Obiettivi generali e contenuti del PUG di Massafra"* nel quale sono descritti, in modo più ampio, gli obiettivi sopraelencati e delineate, inoltre, le tematiche ambientali affrontate dal Piano.

Nella parte quarta del RA a (pag. 84 capitolo 9) *"La valutazione di Coerenza"* sono presenti gli Obiettivi del Documento Programmatico Preliminare, in particolare:

Obiettivi generali

- *ecostenibilità degli interventi;*
- *integrità storica e ambientale;*
- *soddisfacimento dei fabbisogni abitativi della popolazione;*
- *soddisfacimento della domanda di servizi e attrezzature;*
- *favorire il consolidamento e lo sviluppo del sistema produttivo;*
- *tutela dei caratteri ambientali fondamentali non riproducibili;*
- *incentivazione della rigenerazione dei caratteri ambientali riproducibili.*

Obiettivi specifici

1. la tutela degli aspetti paesaggistici ambientali e storici:

- *la tutela, il recupero e la valorizzazione di segni e manufatti storici e archeologici presenti in modo diffuso sul territorio, comprensivi dei manufatti rurali, dei muretti a secco, dei trulli, delle masserie e dei casini.*

2. la tutela degli aspetti paesaggistici ambientali:

- *la riduzione dei trend di consumo di suolo rispetto a quanto già avvenuto nel recente passato nel territorio comunale;*
- *la compensazione delle inevitabili sottrazioni di suolo con accorgimenti e misure finalizzate all'incremento della capacità di rigenerazione naturale; il ripristino dell'equilibrio idrogeologico del territorio; la rinaturalizzazione delle Gravine, delle gravine e del sistema dei compluvi naturali che contraddistinguono il sistema idrografico superficiale delle antiche vie d'acqua;*
- *la ricostruzione di una rete ecologica territoriale, rappresentata dal sistema idrografico superficiale delle Gravine, delle gravine e dei compluvi, dal sistema morfologico, dagli uliveti presenti sui terrazzamenti e dalle aree sensibili naturali presenti sul territorio, da tutelare a prescindere in modo incisivo;*
- *la costruzione di una rete ecologica urbana collegata a quella territoriale, formata dalle aree a maggiore valenza naturalistica e dal sistema idrografico naturale nel tessuto urbano; dalle aree agricole ad uliveto in prossimità delle parti insediative di periferia, nonché dagli spazi verdi artificiali esistenti e previsti; la rete ecologica territoriale e urbana hanno la finalità di rafforzare gli effetti di rigenerazione ecologica delle risorse ambientali riproducibili e di aumentare i livelli di biodiversità, che rappresentano un indicatore fondamentale della qualità degli spazi urbani e territoriali;*
- *la tutela delle aree agricole produttive ad uliveto, vigneto, agrumeto, arborato misto, aree fondamentali della storia del paesaggio del territorio, attraverso l'individuazione e caratterizzazione delle stesse nel contesto territoriale rurale storico a prevalente uso agricolo; la riduzione della pressione antropica sul territorio, contenendo i processi di diffusione insediativa e infrastrutturale, e migliorandone la qualità nella riduzione degli impatti ambientali, oltre che del degrado dei caratteri storici; la riduzione dei gravi problemi derivanti dalla gestione dei servizi e delle infrastrutture che favoriscono l'inquinamento, sia per le immissioni inquinanti non facilmente depurabili che per il traffico automobilistico, sia perché incentivano attività illecite di discariche abusive di rifiuti.*

3. il miglioramento dell'accessibilità alle parti insediative storiche e consolidate e l'efficienza del sistema infrastrutturale:

- *l'individuazione di interventi di razionalizzazione, adeguamento e potenziamento della viabilità stradale esistente;*
- *la riorganizzazione del sistema infrastrutturale, in particolare quello stradale, e del sistema delle attrezzature di servizio nella direzione della sostenibilità ambientale sociale ed economica.*

4. l'incentivazione di un sistema di mobilità leggera:
- *l'incentivazione di un sistema di mobilità leggera nelle parti centrali dell'insediamento storico e nelle parti periferiche, sia attraverso parcheggi razionali e compatibili, che l'ampliamento delle aree pedonali e l'individuazione di stazioni e tracciati di una rete di piste ciclabili.*

5. il miglioramento del livello di permeabilità dei suoli urbani:
- *il progetto intende contribuire non solo a ridurre i danni dovuti ad eventuali allagamenti da acque meteoriche, potenziando il sistema di raccolta e smaltimento delle acque bianche, ma anche ad incentivare il loro impiego per irrigare i campi agricoli, i piccoli orti e i giardini urbani, migliorando la gestione delle aree a verde, consentendo la riduzione delle pavimentazioni impermeabili e sostenendo la creazione di quelle permeabili.*

6. la qualità abitativa e ambientale del tessuto urbano e del territorio:
- *la costruzione di edifici a basso impatto ambientale ed ecologicamente salubri;*
- *il recupero e la costruzione di attrezzature di servizio a basso impatto ambientale ed ecologicamente salubri;*
- *il recupero, la riqualificazione e la costruzione di spazi urbani, a verde e di connettivo a basso impatto ambientale ed ecologicamente salubri;*
- *la manutenzione ordinaria e straordinaria di edifici, spazi urbani e verde a basso impatto ambientale, con interventi compatibili a basso impatto ambientale, non inquinanti sotto il profilo ecologico.*

7. lo sviluppo sociale e culturale della comunità:
- *perseguire lo sviluppo sociale e culturale della comunità, dotandola di attrezzature di servizio e infrastrutturali utili agli scambi sociali e culturali a livello locale (lotto d'intervento e quartieri limitrofi connessi e realtà urbana complessa) e sovra locale.*

a seguire nel medesimo paragrafo, sono nuovamente declinati gli Obiettivi generali del Piano Urbanistico Generale sopra elencati.

Gli obiettivi generali del DDP, gli obiettivi specifici del DDP e gli Obiettivi Generali del PUG sono adoperati per la costruzione di matrici di coerenza interna descritte nel paragrafo 9.1 *"Nella valutazione di coerenza interna, partendo dalla definizione del quadro degli obiettivi generali del DPP rispetto alle previsioni del PUG e degli obiettivi specifici del DPP rispetto alle previsioni del PUG nelle sue "componenti" principali, ovvero le previsioni relative al sistema paesaggistico ambientale, al sistema della mobilità; al sistema dello spazio urbano e al sistema dello spazio rurale, è stata condotta un'analisi mirata a verificare se sussista consequenzialità nel processo di programmazione a monte degli interventi e, conseguentemente, una precisa corrispondenza tra le azioni da realizzare, che a loro volta possono risultare fortemente o mediamente interrelate con gli obiettivi programmati. In seguito anche a valutare la coerenza interna tra gli obiettivi del PUG e sia gli obiettivi specifici del DPP, sia la parte strutturale del PUG, ed in fine per determinare la coerenza interna tra gli obiettivi del DPP/PUG e i piani/programmi approvati e/o in itinere. La matrice di coerenza quindi, chiarisce la reale capacità del piano di realizzare i propri obiettivi, nonché informazioni su potenziali conflittualità tra obiettivi e azione del piano."* Le matrici di coerenza, sono riportate da pag. 89 a pag. 98 del RA. A pagina 114 del RA sono indicate le *"Azioni di PUG selezionate".*

SI OSSERVA che l'analisi svolta, come sopra sintetizzata e riportata nel RA, non è pienamente efficace, poiché le azioni considerate risultano piuttosto generiche, rassomigliando più ad obiettivi da perseguire. Anche l'analisi condotta tra gli obiettivi del piano, gli obiettivi generali e specifici del DDP risulta poco significativa.
Maggiormente rilevante ed efficace sarebbe stato correlare tutte le azioni previste, riportate a pag. 114

del RA, con gli obiettivi scelti, al fine di evidenziare eventuali azioni che, seppur coerenti e finalizzate al raggiungimento di un obiettivo, possano risultare in contrasto con altri obiettivi di Piano e di poter elaborare eventuali misure correttive.

Si PRESCRIVE pertanto di integrare tale analisi correlando il set di obiettivi (generali e specifici) che il PUG si pone di raggiungere rapportandoli alle azioni individuate, in apposita matrice di coerenza, illustrare, nel Rapporto Ambientale, restituendone esito nella Dichiarazione di Sintesi, se e in che modo le azioni individuate perseguano gli obbiettivi del Piano, anche al fine di definire un valido ed efficace programma di monitoraggio Vas relativo all'attuazione del PUG .

Si sottolinea, a tal riguardo, che le azioni individuate devono risultare effettivamente realizzabili e concrete, mediante l'applicazione della normativa di attuazione del PUG e precise scelte di pianificazione.

2.2 Coerenza con piani e programmi

La descrizione dei piani sovraordinati è riportata al capitolo 3 *"Il Quadro Normativo e programmatico"* del RA; in particolare dal paragrafo 3.15 a seguire (pag. 18 del RA), sono stati descritti i seguenti piani:

o Il Piano di Bacino Stralcio per l'assetto Idrogeologico (PAI);
o Rete Natura 2000 (SIC- ZPS- IBA- Parco Regionale Terre delle Gravine);
o Parco Regionale Terra delle Gravine;
o Piano Territoriale di Coordinamento Provinciale (PTCP);
o Piano di Tutela delle Acque;
o Piano Regionale delle Attività Estrattive (PRAE);
o Carta Giacimentologica;
o Il Piano Faunistico Venatorio;
o Il Piano Regionale dei Trasporti;
o Il progetto CY.RO.N.MED. - Rete Ciclabile del Mediterraneo: Itinerari pugliesi;
o Il Piano Regionale delle Coste;
o Il Piano Regionale Gestione Rifiuti Urbani;

ulteriori piani e programmi sovralocali sono riportati al capitolo 4 "Atti e strumenti di programmazione territoriale" del RA e sono in particolare:

o Piano Strategico di Area Vasta Tarantina;
o PSR Programma di Sviluppo Rurale 2014-2020;
o Il piano di sviluppo locale "Luoghi del Mito";
o Piano Energetico Ambientale Regionale – PEAR.

inoltre nel medesimo capitolo, è presente una disamina e una descrizione di piani e programmi a valenza locale.

Al paragrafo 9.2 è illustrata la metodologia utilizzata per lo svolgimento dell'"*Analisi di coerenza esterna delle previsioni del PUG e del DPP con i livelli di pianificazione cogente e volontaria alla scala locale e di area vasta e regionale è la verifica della compatibilità, l'integrazione e la relazione degli obiettivi e delle azioni del PUG rispetto agli obiettivi e le azioni in campo ambientale, previste della pianificazione urbanistica comunale locale e con la pianificazione e programmazione sovraordinato a livello di area vasta e regionale."* (RA, pag. 86). La sintesi dell'analisi di coerenza è riprodotta mediante matrice di coerenza esterna intesa ad evidenziare il rapporto tra gli "OBIETTIVI del DPP/PUG" e la pianificazione sovra locale; la predetta matrice è presente a pagg. 99-100 del RA.

SI OSSERVA che, seppur richiamati nella descrizione, gli obiettivi dei piani sovraordinati non risultano indicati/esplicitati nella matrice di coerenza esterna di pagg. 99-100. Difatti, la stessa matrice riporta la denominazione generica dei piani esaminati, senza esplicitare/correlare gli obiettivi dei piani sovra locali che si stanno analizzando con gli obiettivi di PUG. Infatti, al fine di rendere maggiormente efficace l'analisi di coerenza, sarebbe stato utile esplicitare in modo chiaro gli obiettivi dei piani sovralocali e incrociarli in maniera diretta con gli obiettivi di PUG, in modo da cogliere e valutare in modo diretto le relazioni e le eventuali incoerenze.

La metodologia suggerita, ovvero confronto diretto tra obiettivi di PUG e obiettivi di piani sovraordinati, è stata adoperata solo per la verifica di coerenza esterna del PUG con il PPTR, infatti per quest'ultimo sono state costruite matrici di coerenza interpolando in modo diretto obiettivi di PUG e obiettivi specifici del PPTR, (Matrice CE 2.1, CE 2.2, CE 2.3, CE 2.4).
Infine, l'analisi di prodotta non tiene conto di quanto osservato e suggerito dall'ARPA Puglia con il contributo pervenuto nelle fasi di consultazioni del piano, precedentemente sintetizzato, ovvero di integrare l'analisi di coerenza del PUG con il Piano di Gestione del Rischio di Alluvione del Distretto Idrografico Appennino Meridionale (PGRA) e con il Piano Regionale di Previsione, Prevenzione e lotta Attiva contro gli incendi boschivi (AIB).
SI PRESCRIVE di integrare l'analisi di coerenza del PUG con il Piano di Gestione del Rischio di Alluvione del Distretto Idrografico Appennino Meridionale (PGRA), con il Piano Regionale di Previsione, Prevenzione e lotta Attiva contro gli incendi boschivi (PAIB), con il Piano comunale di Protezione Civile, ove se approvato (in caso contrario si rammenta quanto disposto dalla L.225/92 e il D.Lgs 112/98 in materia di Protezione Civile), nonché di svolgere in maniera completa e dettagliata l'analisi di coerenza esterna, come per il PPTR, da estendere a tutta la pianificazione sovraordinata, al fine di esplicitare come gli obiettivi di sostenibilità del PUG si pongano in linea, in coerenza, con quelli delle politiche di pianificazione regionale sovra locale, illustrando nel Rapporto Ambientale e nella Dichiarazione di Sintesi, come le azioni e gli interventi previste dal PUG siano tesi al raggiungimento di tali obiettivi, anche al fine di definire un valido ed efficace programma di monitoraggio.

2.3 Analisi del contesto ambientale

L'analisi del contesto ambientale, prevista dal punto b) dell'allegato VI della seconda parte del D. Lgs 152/2006 (b-*aspetti pertinenti dello stato attuale dell'ambiente e sua evoluzione probabile senza l'attuazione del piano o del programma)*, è contenuta nella parte seconda del RA capitolo 6 "Risorse Ambientali" (pagg. 44-65). Per ogni componente ambientale considerata, il RA riporta, il quadro normativo, la descrizione dello stato attuale, le criticità emerse, set di indicatori.

Si prende, pertanto, atto di quanto riportato e descritto in tale capitolo relativamente alle componenti ambientali di seguito elencate: Dati geografici del territorio, Qualità dell'aria, Qualità dell'acqua, Il suolo, Rifiuti, Inquinamento acustico, Inquinamento elettromagnetico, La biodiversità, L'energia, Le risorse e le attività agricole, Il sistema della mobilità, L'organizzazione insediativa.

In particolare si riportano di seguito alcuni elementi della descrizione dello stato dell'ambiente nel territorio comunale ripresi dal RA:

- *"Massafra si estende per un territorio di 128 km2 , confina con i comuni di Taranto, Statte, Crispiano, Martina Franca, Mottola e Palagiano, dista da Taranto 21,8 km e secondo i dati ISTAT aggiornati al 1 gennaio 2019, la popolazione di Massafra è di 32772 persone. Il territorio massafrese va dalla Murgia tarantina fino al mar Ionio e presenta una grande varietà di paesaggi. È solcato da una serie di gravine e di lame (naturale continuazione delle gravine con pareti più dolci) di origine carsica. L'abitato si è sviluppato intorno a due di queste, la gravina di "San Marco" e quella della "Madonna della Scala".* (RA, pag. 44);
- *"Combustioni da riscaldamento, emissioni industriali (in particolare vedi il complesso dell'ex ILVA a 15 km da Massafra) e traffico urbano si rilevano in generale i fattori di pressione più significativi."* (RA, pag. 44);
- *"Nel caso di Massafra non sono disponibili dati derivanti da una rete di monitoraggio (PRQA) che "contiene tutte le informazioni inerenti lo stato della componente ambientale ARIA nella Regione Puglia […].* (RA, pag. 44);
- *"[…] il territorio regionale è stato suddiviso in 4 zone in funzione della tipologia di emissione a cui sono soggetti e comuni e delle conseguenti diverse misure di risanamento da applicare […]"* (RA, pag. 44);
- *"[…] pur trovandosi a confine con il comune di Taranto, nella cui area è ubicato lo stabilimento dell'ex ILVA, il territorio di Massafra è stato inserito nella zona "D", non presentando criticità di rilevo, per la quale sono previste unicamente gli interventi per l'edilizia […]* (RA, pag. 45);
- *"Il Comune di Massafra presenta un territorio particolareggiato, in cui possiamo differenziare nettamente l'idrologia superficiale dall'idrogeologia sotterranea. Le condizioni idrogeologiche, permettono inoltre*

*un'ulteriore suddivisione dell'area, distinguendo la piana costiera, in cui ritroviamo una falda superficiale ed una profonda o di base, dall'entroterra di Massafra." (*RA, pag. 45);

- *"Idrologia superficiale: Le rocce affioranti nell'area in esame sono in prevalenza permeabili per porosità e fessurazione. Il primo tipo è presente nella Calcarenite di Gravina e nelle Calcareniti di M. Castiglione, oltre che in corrispondenza delle dune costiere. La grande diffusione delle rocce permeabili determina un più o meno rapido assorbimento dell'acqua meteorica." (*RA, pag. 45);
- *"Idrogeologia sotterranea: Nell'area si possono distinguere due tipi di falde idriche aventi caratteristiche ed interessi diversi. Le falde superficiali e la falda profonda o di base." (*RA, pag. 45);
- *"Tutte le gravine presenti nei confini comunali di Massafra sfociano nella piana costiera caratterizzata da pendenze bassissime e dalla presenza di un reticolo idrografico superficiale poco idoneo a raccogliere i volumi di deflusso." (*RA, pag. 46);
- *"Altre incisioni minori, presenti sul versante orientale dell'abitato, sfociano invece in ex cave che fungono all'occorrenza da cassa di espansione delle acque di ruscellamento.;" (*RA, pag. 46);
- *"[…] il comune di Massafra è possibile stimare una dotazione idrica pro-capite di 151 l/ab*g), inferiore alla media regionale con una perdita del 25% e, pertanto, con una presumibile produzione di refluo per la depurazione di circa 120l/ab*g (fonte dei dati: AQP – Area Gestione Esercizio Macro Area Brindisi – Taranto.)" (*RA, pag. 48);
- *"Le acque di scarico civile dei circa 32.400 abitanti residenti nel comune, insieme agli scarichi industriali provenienti dalle attività produttive massafresi, per un totale di circa 4.000 mc giornalieri, vengono convogliate attraverso condotta fognante al depuratore comunale, ubicato in località "Mazzarelle" a circa 2 Km a sud dell'abitato." (*RA, pag. 48);
- *"L'area in prossimita' della fascia costiera è stata alcuni anni fa servita da rete fognante che, però, non è mai entrata in gestione per problemi legati ad una mancata efficienza dei sistemi di sollevamento delle acque nere da confluire al depuratore." (*RA, pag. 48);
- *"La tradizione irrigua dell'agricoltura massafrese è tuttora testimoniata dalla numerosa presenza di canalette in cemento lungo le strade comunali extraurbane e provinciali nel territorio a sud dell'abitato, ancora oggi in uso in alcuni lotti privi di pozzi artesiani." (*RA, pag. 49);
- *"Date le particolari colture specializzate ed intensive esistenti sul territorio agricolo, i consumi idrici sono abbastanza alti attestandosi mediamente intorno ai 4.000mc/anno per ettaro relativamente a colture intensive quali: Agrumeti e Vigneti Tendoni. Nel complesso le superfici irrigate rappresentano rispetto alla Superficie Agricola Utilizzata (S.A.U.) il 59%." (*RA, pag. 49);
- *"Il suolo […] di Massafra propende verso un utilizzo agricolo, suddiviso tra uliveti e agrumeti, tanto da portare a uno sfruttamento sempre più intensivo dei terreni." (*RA, pag. 49);
- *"[…] Massafra presenta due distinti ambienti morfologici: quello pianeggiante caratterizzato da depositi marini del quaternario, e quello collinare dove affiora il basamento cretaceo coperto in trasgressione dai sedimenti del Pliocene e del Quaternario. In linea generale il territorio di Massafra presenta una morfologia piuttosto dolce, degradante in prossimità della linea di costa." (*RA, pag. 49);
- *"Un elemento predominante morfologico è rappresentato da diversi ordine di terrazzi, generati durante il quaternario in seguito agli spostamenti della linea di rivaIl carattere morfologico più saliente è rappresentato dalla presenza di profonde incisioni sui sedimenti calcarei, ossia le gravine, disposte in direzione Nord-Sud per qualche decina di chilometri, larghe da dieci a trecento metri e profonde cinquanta." (*RA, pag. 50);
- *"Il comune di Massafra è stato ufficialmente dichiarato sismico (zona sismica 3) con l'Ordinanza 3274 del 20 marzo 2003 […]" (*RA, pag. 53);
- *"[…] Massafra […], rientra nell'Ambito Territoriale Ottimale di Taranto e nell'Ambito di Raccolta Ottimale TA/3" (*RA, pag. 53);
- *"La produzione di rifiuti nel comune di Massafra è stata aggiornata al 31/05/2018 pari a 5.848.798,00 Kg, con una percentuale di raccolta differenziata pari al 61,08% e una quantità di differenziata pari a 3.572.678,00Kg e di indifferenziata pari a 2.276.120,00 Kg "(*RA, pag. 53);
- *"Il Comune di Massafra, quindi, rientra nell'Ambito Territoriale Ottimale di Taranto e nell'Ambito di Raccolta Ottimale TA/3." (*RA, pag. 54);

- *"I rifiuti raccolti nel bacino TA/1 vengono conferiti presso la discarica di Massafra in Contrada "San Sergio", gestita dalla Societa' CISA SPA, in prossimita' della quale è esistente un impianto di biostabilizzazione, preselezione, produzione di CDR (combustibile dai rifiuti) e discarica di soccorso;" (*RA, pag. 55);
- *"Nelle immediate vicinanze è esistente un impianto di termovalorizzatore di 12,5 Mw della Appia Energy SPA, nonche' un impianto di stoccaggio e di produzione di CDR di proprieta' della CISA SPA." (*RA, pag. 55);
- *"[…] nelle gravine vegetano piante rare venute da Oriente: campanula versicolor, scrophularia lucida, carom mutliform, arum apulum, ophirys trentina, leontodon apulum. La fauna tipica delle gravine è costituita da: istrice, capovaccaio, biancone, canario, gufo, reale, marachella, ghiandaia marina. Sul fondo sono inoltre presenti specie di anfibi quali le raganelle, i tritoni e gli ululoni." (*RA, pag. 55);
- *"Le attività umane, essenzialmente taglio, pascolo e incendio, hanno trasformato nel tempo il bosco in macchia e poi in gariga, fino all'incolto. Pertanto, è particolarmente importante conservare la macchia più ricca in arbusti perché è l'associazione che più facilmente può ritornare a bosco e soprattutto perché funge da punto di diffusione delle diverse specie verso aree non ancora totalmente sterili." (*RA, pag. 57);
- *"La flora erbacea […] spicca, tra le più rare, arisaro (Arisarum vulgare) mentre abbondano specie aromatiche come menta, timo (Tymus vulgaris), finocchietto (Foeniculum vulgare)." (*RA, pag. 57);
- *"Elemento caratteristico dominante del paesaggio, in aree agricole, è costituito dai tipici muretti a secco di pietra calcarea di delimitazione dei campi." (*RA, pag. 57);
- *"L'uso del suolo evidenzia, data la natura dei suoli, una forte differenziazione del territorio anche dal punto di vista colturale e vegetazionale" (*RA, pag. 57);
- *"A nord, […] a tratti di seminativo asciutto si frappongono spazi naturali, pascoli, ficondieti soprattutto intorno all'abitato e gli uliveti che salgono dal confine nord dell'abitato fino a occupare per intero la fascia al piede del versante murgiano." (*RA, pag. 60);
- *"[…] la rete stradale urbana primaria e secondaria, Massafra è situata nell'entroterra a nord di Taranto e le vie di accesso principali alla città sono costituite, in ordine di importanza, dall' Autostrada A14 Bologna-Taranto (uscita di Taranto Nord), le statali 106 Jonica (da e per la Calabria), 100 (da e per Bari) e 7 Via Appia (da e per Brindisi e Matera) e le provinciali 41, 44, 42, 35 e 36 che la connettono ai comuni limitrofi." (*RA, pag. 63);
- *"Gli spazi dedicati alla mobilità lenta di pedoni e ciclisti risultano molto esigui. Per quanto riguarda la rete pedonale non sono presenti dei percorsi dedicati esclusivamente ai pedoni, […]." (*RA, pag. 63);
- *"Il territorio di Massafra, per la sua posizione geografica e la sua costituzione geofisica, riveste un interesse di tipo storico-archeologico di primissima importanza." (*RA, pag. 64);
- *"La conformazione geo-morfologica del territorio ha favorito lo sviluppo dell' habitat rupestre." (*RA, pag. 64);
- *"Il periodo storico di massimo sviluppo dell'habitat rupestre, tra il XII e il XIV secolo, vede in atto la politica di latinizzazione in contesti rurali intrapresa dai Normanni dopo la occupazione longobarda e bizantina per tramite dell'abbazia benedettina di Cava dei Tirreni. La chiesa di Santa Lucia, sita sulla S.S. 7 Appia, costituisce un esempio di possedimento cavense nel contado che si estende tra Taranto, Mottola e Castellaneta." (*RA, pag. 64);

SI OSSERVA che l'analisi condotta non ha sufficientemente approfondito lo stato ambientale relativo alla zona costiera. A tal proposito, e più specificatamente riguardo **alla qualità delle acque, si PRESCRIVE di approfondire gli aspetti relativi alla qualità delle acque marine.**

Riguardo all'inquinamento acustico e all'inquinamento elettromagnetico, SI OSSERVA che tali tematiche risultano esaminate prevalentemente a vasta scala e non si evincono collegamenti con il Comune di Massafra.

Riguardo allo stato della qualità dell'aria ambiente, attesa la prossimità del comune di Massafra con la zona industriale di Taranto , nonchè la presenza sul territorio del termovalorizzatore posto a confine con il comune di Statte, SI OSSERVA che non sono stati riportati , né valutati i dati relativi alla qualità dell'aria registrati dalla centralina presente nel Comune in Via Fapprieti c/o Scuola Manzoni, come segnalata nel

parere ARPA Puglia, al fine di restituire una descrizione più puntuale dello stato ambientale che possa orientare anche la scelta degli obiettivi di sostenibilità.
Infine, in relazione alla descrizione della componente "suolo", l'analisi condotta non dà evidenza del trend comunale relativo al "consumo di suolo" e che la stessa non risulta aggiornata ai dati presenti nel Rapporto annuale ISPRA 2020 (https://www.isprambiente.gov.it/it/archivio/eventi/2020/07/consumo-di-suolo-dinamiche-territoriali-e-servizi-ecosistemici)
Pertanto, SI PRESCRIVE:

- **di integrare l'analisi condotta con la descrizione dello stato attuale dell'ambiente in relazione a quanto sopra evidenziato, significativa per una compiuta conoscenza del territorio comunale, al fine di rendere un quadro quanto più realistico e attuale delle sensibilità ambientali del territorio oggetto della pianificazione. Ciò anche allo scopo di selezionare obiettivi ambientali il cui perseguimento vada nella direzione di un miglioramento delle criticità eventualmente delineato e per la definizione di un valido ed efficace programma di monitoraggio.**
- **In relazione alla presenza nel territorio comunale del Parco Regionale delle Gravine, inserire/integrare le NTA con le norme e le previsioni del Piano del Parco.**
- **In relazione alla presenza sul territorio di discariche e/o di impianti di trattamento dei rifiuti Si PRESCRIVE di integrare/approfondire la descrizione, facendo riferimento anche allo stato di esercizio delle medesime, anche al fine di impostarne un monitoraggio.**

2.4 Descrizione degli obiettivi di sostenibilità ambientale

Al capitolo 3 "*Il quadro normativo e programmatico*" dal paragrafo 3.1 al paragrafo 3.11 del RA sono descritti, in modo generale, una serie di piani, strategie, convenzioni, internazionali e nazionali, per la tutela dell'ambiente in particolare:

- Le invarianti culturali provenienti dagli orientamenti delle organizzazioni internazionali e nazionali e dall'Unione Europea in materia di sviluppo sostenibile;
- Convenzione relativa alla conservazione della vita selvatica e dell'ambiente naturale in Europa (Berna, 19.09.1979);
- Prima Conferenza Europea sulle Città sostenibili (Aalborg, 1994);
- Piano d'azione di Lisbona: dalla carta all'azione (Lisbona, 1996);
- Schema di Sviluppo dello Spazio Europeo (Postdam, maggio 1999);
- Convenzione Europea per il Paesaggio (Firenze, ottobre 2000);
- Quarta Conferenza Europea delle città sostenibili (Aalborg, 2004);
- Piano d'Azione Comunitario sulla Biodiversità (Bruxelles, 16.12.2008)
- Carta della Rigenerazione Urbana AUDIS (giugno 2008);
- Strategie d'azione ambientale per lo sviluppo sostenibile in Italia – Ministero dell'Ambiente.

Rammentando che la lettera e) dell'allegato VI alla parte II del D.Lgs 152/2006 e ss.mm.ii., prevede che il RA contenga gli "*obiettivi di protezione ambientale stabiliti a livello internazionale, comunitario o degli Stati membri, pertinenti al piano o al programma, e il modo in cui, durante la sua (RA) preparazione , si è tenuto conto di detti obiettivi e di ogni considerazione ambientale*", SI OSSERVA che il RA descrive, come già detto, in modo generale gli atti nazionali e internazionali scelti, senza indicare quali siano gli obiettivi di sostenibilità ambientale pertinenti il PUG, né illustra come si sia tenuto conto di tali obiettivi nella definizione del Piano.
Pertanto SI PRESCRIVE di fornire un chiaro elenco di obiettivi di sostenibilità ambientali, selezionati tra quelli nazionali ed internazionali, che siano pertinenti il PUG e di esplicitare e descrivere come tali obiettivi abbiano contribuito al processo di pianificazione generale del territorio comunale. A tal fine potranno essere sviluppate matrici di coerenza tra obiettivi di protezione succitati e le azioni del PUG al fine di comprendere se le azioni di piano concorrono al perseguimento degli obiettivi stessi.

Tale indicazione risulta fondamentale per verificare come si è tenuto conto delle considerazioni ambientali nella definizione del Piano, per valutare l'efficienza delle eventuali misure di mitigazione previste e per monitorare gli effetti del Piano stesso. Gli obiettivi devono essere, ove possibile, misurabili, quantificabili e temporalmente/spazialmente fissati ciò anche per la definizione di un efficace programma di monitoraggio.

2.5 Analisi degli effetti ambientali

L'analisi degli effetti del PUG sull'ambiente relativi al territorio di Massafra è svolta al paragrafo 9.4 la *"Valutazione degli effetti ambientali del PUG"*. Prima dell'analisi degli effetti, è stato svolto un esame delle *"Criticità Ambientali"* presente al capitolo 7 del RA nel quale "*si individuano in forma sintetica gli aspetti critici per le condizioni attuali del territorio di Massafra.*" Le criticità ambientali analizzate riguardano le seguenti componenti ambientali: acqua, qualità dell'acqua, pericolosità geomorfologica e idraulica, suolo, rifiuti, inquinamento acustico, inquinamento elettromagnetico, energia, biodiversità, sistema della mobilità, produzione agricola;

Dall'analisi svolta, e dalle considerazioni presentate nel suddetto paragrafo, emerge che:

- **Aria:** *"Il Comune di Massafra non presenta specifiche criticità relative alla qualità dell'aria, la principale criticità concernente la qualità dell'aria è costituita dall'eccessivo traffico veicolare presente nell'area comunale.".* (RA, pag. 66);
- **Acqua:** "*Nel territorio comunale di Massafra tra le principali criticità del sistema ambientale che intaccano la qualità dell'acqua emerge la vulnerabilità all'inquinamento degli acquiferi"* (RA, pag. 66); *"Il territorio di Massafra è caratterizzato da permeabilità "acquiferi carsici" nella quasi totalità, […]. A ciò bisogna aggiungere, l'inquinamento della falda causato dall'attività di scarico proveniente dal comparto civile e produttivo." "[…] in prossimità della zona costiera, sia la falda profonda che superficiale, sono sottoposti a vincolo d'uso in quanto aree a rischio di vulnerabilità salina e di protezione quali quantitativa.* (RA, pag. 66);
- **Pericolosità geomorfologica e idraulica:** "*Nel territorio di Massafra, soprattutto nella porzione meridionale del territorio ed in una piccola area a nord ovest dell'abitato e nella fascia costiera, si riscontra la presenza di:*
  - *aree ad alta probabilità di inondazione (A.P.);*
  - *aree a moderata probabilità di inondazione (M.P.);*
  - *aree a bassa probabilità di inondazione (B.P.)." "La sensibilità ambientale definita in funzione di una molteplicità di indicatori che riproducono lo stato fisico della fascia costiera sottolineano la valenza ambientale della costa in funzione del significato storico ambientale, che nel caso specifico viene classificato per la quasi interezza come media sensibilità ambientale, ad esclusione della foce del torrente episodico Patemisco classificato come ad alta sensibilità."* (RA, pag. 67);
- **Suolo:** *"La principale criticità ambientale riguardo la componente "suolo" nel territorio comunale di Massafra interessa l'erosione della costa." "[…] gran parte del litorale massafrese è caratterizzato da un grado medio di sensibilità ambientale (S2) e di criticità all'erosione ("C2: media criticità" quando il valore è minore di 60 e maggiore o uguale di 20)."* (RA, pag. 67);
- **Rifiuti:** *"[…] la presenza nel territorio di Massafra di numerose cave naturali alcune destinate a discariche di inerti e di rifiuti solidi urbani disposte lungo il fitto reticolo idrografico e localizzate nei pressi dei confini comunali con Statte, Crispiano e Taranto descrivono detrattori ambientali che alterano la naturalità del paesaggio massafrese. Nel Comune di Massafra non sono riscontrabili altre criticità inerenti la componente ambientale dei rifiuti, sebbene "sarebbe auspicabile una costante attività monitoraggio e vigilanza al fine di non incombere in fenomeni di discariche abusive o siti potenzialmente contaminanti. In questi casi, infatti, la presenza di sostanze contaminanti (nel suolo, nel sottosuolo, nelle acque superficiali o nelle acque sotterranee) potrebbero raggiungere concentrazioni tali da determinare un pericolo per la salute pubblica o per l'ambiente". "Ne deriva che rispetto alla componente ambientale "rifiuti" non essendo state rilevate specifiche criticità in relazione allo stato attuale (vedasi parte "6.5. Rifiuti" del presente RA), le previsioni di PUG non hanno introdotto elementi innovativi."* (RA, pag. 68);

- **Inquinamento acustico: "***Non sono rilevate particolari criticità riguardanti l'inquinamento acustico nel Comune di Massafra, in quanto la principale fonte inquinante consiste nel traffico veicolare."* (RA, pag. 68);
- **Inquinamento elettromagnetico:** *"La principale criticità relativa all'inquinamento elettromagnetico è costituita dalla ridotta rete di monitoraggio esistente ad oggi sul territorio."* (RA, pag. 68);
- **Energia:** "*Per quanto riguarda nello specifico il territorio comunale di Massafra, non si rilevano particolari criticità riguardanti questa componente ambientale."* (RA, pag. 68);
- **Biodiversità:** *"Per quanto concerne il tema inerente la biodiversità nel Comune di Massafra, la principale criticità presente riguarda il rischio d'incendi nel territorio. Gli incendi, infatti, rappresentano un elemento di grande peso ai fini della degradazione del territorio."* (RA, pag. 68);
- **Sistema della mobilità:** *"Le criticità relative alla mobilità nel territorio comunale di Massafra consistono nella congestione del traffico nelle arterie principali del centro abitato e nei percorsi che dalla città si diramano verso la costa (questi ultimi vengono intasati principalmente nel periodo estivo).* (RA, pag. 68);
- **Produzione agricola:** *"Dai dati espressi nelle tabelle ISTAT si evidenziano diverse criticità derivanti dalla produzione agricola, tra cui si può subito notare il dato relativo alla limitata superficie agricola utilizzata (SAU) rispetto alla superficie totale (SAT) disponibile, risultato di un parziale abbandono di terreno coltivato da parte delle aziende agricole." "La presenza di colture da attività zootecniche, prevalentemente di tipo intensivo, determina quindi un maggior impatto ambientale derivante da uso pesticidi e fertilizzanti con un cospicuo utilizzo della risorsa idrica."* (RA, pag. 68);

Come anzidetto, il RA a pag. 111-112 presenta il paragrafo 9.4 la *"Valutazione degli effetti ambientali del PUG".*

Dalla lettura di tale paragrafo, si evince che, più che la descrizione della valutazione degli impatti delle azioni del PUG sulle componenti ambientali, viene esposto, genericamente, l'importanza e la finalità del piano di monitoraggio. Difatti viene descritto il processo di monitoraggio del Piano e gli indicatori necessari a valutare lo stato di attuazione del Piano (indicatori di contesto, indicatori di processo, indicatori contributo alla variazione del contesto).

A seguire, a pag. 113, è presente in forma matriciale, la tabella riguardante l'*"analisi di coerenza tra le azioni previste nel PUG di Massafra e le componenti ambientali"*

SI OSSERVA che l'analisi degli effetti condotta risulta poco approfondita e poco efficace.
In particolare, con riferimento al paragrafo 7 "criticità ambientali", riguardo alla componente *"Aria",* oltre ai rischi ingenerati dall'eccessivo traffico veicolare presenti nel comune, non si riscontrano altre minacce particolari su tale componente. A tal proposito, come già evidenziato nel presente parere motivato, l'ARPA puglia ha segnalato la presenza di una stazione di monitoraggio fissa di tipo industriale nel comune di Massafra, che monitora inquinanti dell'aria, ma nel RA non vengono presi tali spunti e non sono riportati/ analizzati dati emissivi per una analisi più puntuale. Tali indicazioni sarebbero state interessanti ai fini di una completa valutazione degli impatti e delle misure di mitigazione/compensazione da adoperare, stante la vicinanza del comune di Massafra con la zona industriale di Taranto e la presenza nello territorio comunale di discariche ed impianti di trattamento rifiuti.
Rispetto alla componente *"Suolo"* viene segnalata solo la criticità legata all'erosione della costa, senza riprodurre un'analisi del consumo di suolo, al fine di valutarne il peso, quale possibile criticità.
Riguardo alla componente *"Acqua"* non viene riportata alcuna considerazione/analisi relativamente ai possibili rischi per la qualità dell'acqua sotterranea eventualmente connessi alla presenza sul territorio della discarica in Contrada *"San Sergio" "in prossimità della quale è esistente un impianto di biostabilizzazione, preselezione, produzione di CDR (combustibile dai rifiuti) e discarica di soccorso;"* e dell'impianto di stoccaggio e di produzione di CDR presente nelle immediate vicinanze.
SI OSSERVA, in relazione alla valutazione degli effetti svolta a pag. 111-112 del RA e alla tabella presente a pag.113, che, come già evidenziato in precedenza, le azioni di Piano indicate risultano piuttosto generiche

e spesso assumono più la valenza di obiettivi da raggiungere che di concrete azioni che il piano si propone di attuare.

Inoltre, oltre alla rappresentazione della matrice degli effetti, non viene esplicitata il rapporto tra le azioni di piano considerate e le componenti ambientali; né si dà **esito dei possibili impatti derivanti dell'analisi condotta, il tutto viene lasciato all'interpretazione della tabella di coerenza. Difatti il paragrafo 9.4 la *"Valutazione degli effetti ambientali del PUG"* sembra descrivere più il piano di monitoraggio che l'analisi degli impatti. In più, la matrice proposta, misura il rapporto tra le componenti ambientali considerate e le azioni di piano, basandosi sulla relazione di coerenza; più efficace sarebbe stata la proposizione di una matrice ambientale che esaminasse il rapporto tra azioni e componenti ambientali determinandone gli effetti (positivi, negativi o neutri). Tra l'altro nella matrice proposta non si evidenziano incoerenze delle azioni sulle componenti ambientali.**

Pertanto l'analisi degli effetti producibili dalla realizzazione delle azioni considerate del PUG risulta piuttosto limitata. Ciò anche in riferimento ad alcune scelte del Piano che, sebbene non esplicitate nel RA, sono deducibili dagli elaborati del PUG, che sviluppano, inevitabilmente, effetti da verificare nel loro complesso, sulle varie componenti.

Infatti, nell'analisi degli impatti, non sono state valutate le azioni legate alle trasformazioni urbanistiche del territorio, anche e soprattutto ai fini della valutazione del consumo di suolo.

A tal proposito si sottolinea che alcune scelte del PUG non risultano in linea con l'obiettivo di riduzione del consumo di suolo, divenuto ormai prioritario e centrale nelle strategie ambientali nazionali ed internazionali, che riconoscono al "suolo" funzioni fondamentali per la tutela dell'ambiente in generale e la riduzione dei gas climalteranti.

Ci si riferisce ad esempio, all'individuazione dei contesti di trasformazione CU4 (periferico in via di formazione) e CU5 (di nuovo impianto), i quali appaiono sovradimensionati rispetto alle reali esigenze abitative esposte nel dimensionamento del piano e nell'analisi demografica, unitamente al contesto CP1 (periurbano della diffusione da riqualificare), per il quale, seppur si condivide il tentativo di rammagliare tale contesto con il centro, appare comunque di rilevanti dimensioni. Relativamente ai contesti produttivi, più in particolare al contesto CP2.1 (periurbano di margine da riqualificare) non risultano valutate le "azioni", disciplinate nelle NTA del piano, di delocalizzazione le "*numerose attività terziarie dislocate lungo l'asse della SS,7 che interrompono la visione di insieme del nucleo storico della città*" le quali saranno trasferite nel contesto CU6.3.1, con l'incentivo di volumetrie aggiuntive, a patto che, nel contesto di provenienza (CP2.1), *"sia realizzata essere demolizione dell'edificio e al ripristino ambientale delle aree di sedime e di pertinenza dell'edificio demolito".* Tale azione può produrre probabili effetti positivi/negativi su alcune componenti quali suolo, rifiuti, acqua ecc. In riferimento alla fascia costiera, contesti CP3 (periurbano costiero attrezzature e supporto della balneazione) e sotto comparti CP3.1 *"Contesto Periurbano costiero agroturistico"* che per il CP3.2 *"Contesto Periurbano costiero del turismo diffuso"* non risultano stimati i possibili impatti derivanti dalle previsioni di trasformazione attuabili, anche e soprattutto in relazione ai maggiori carichi insediativi che si produrrebbero nei periodi estivi, e legati all'esecuzione di nuove costruzioni a *"carattere residenziale o turistico ricettivo",* considerata la previsione/valenza turistico ricettiva assegnata dal PUG. L'analisi di tali azioni, previste nella fascia costiera, risulta auspicabile viste le criticità emerse nella valutazione delle criticità ambientali: erosione della costa e aree a contaminazione salina e la presenza di componenti tutelate quali dune boschi e aree vincolate dal PAI.

Non sono stati considerati, sempre lungo la fascia costiera, possibili effetti legati alla eventuale realizzazione del *"Porto Canale"* (pag. 262 della Relazione Tecnica) *"Il PUG/S definisce la localizzazione di massima del Porto Canale. Il Comune di Massafra ha effettuato una valutazione di massima della fattibilità del progetto. L'individuazione del luogo adatto ha comportato lo svolgimento di analisi preliminari di compatibilità generale. Sono stati valutati aspetti ambientali, idrogeologici, urbanistici.".* Delle predette analisi e gli effetti di tale previsione non si trova riscontro nel RA.

Inoltre non sono indicate possibili/auspicabili azioni da parte del PUG relative alla *"presenza nel territorio di Massafra di numerose cave naturali alcune destinate a discariche di inerti e di rifiuti solidi urbani*

disposte lungo il fitto reticolo idrografico e localizzate nei pressi dei confini comunali con Statte, Crispiano e Taranto descrivono detrattori ambientali che alterano la naturalità del paesaggio massafrese." **(pag. 67 del RA)**

Dunque appare poco approfondita la valutazione degli effetti del piano, espressa nel RA, la quale non presenta nè la descrizione né le conclusioni della stessa.

SI PRESCRIVE pertanto:

- **di aggiornare il RA effettuando la valutazione degli effetti del PUG sull'ambiente, definendo in modo più puntuale obiettivi e azioni che il PUG mette in campo e valutando come queste incidano sulle componenti ambientali e/o sulle criticità espresse;**
- **approfondire l'analisi degli effetti/impatti delle scelte del Piano sulla componente suolo, in particolare sull'obiettivo del "risparmio di suolo", e sulle altre componenti ambientali presenti lungo la fascia costiera, anche in relazione al possibile carico urbanistico che si potrebbe produrre nei diversi contesti localizzati;**
- **valutare attentamente il fabbisogno di aree da destinare alla trasformazione, anche al fine di un possibile ridimensionamento;**
- **in merito, alle criticità segnalate in relazione alla presenza di discariche localizzata nel territorio, di integrare il programma di monitoraggio definendo con maggior dettaglio la frequenza del monitoraggio e gli indicatori specifici di contesto utili ed efficaci al controllo e monitoraggio degli effetti prodotti relativamente sia alle emissioni in atmosfera di gas prodotti dalle stesse, che alla qualità delle acque sotterranee, avvalendosi dei dati e del supporto tecnico dell'Agenzia Regionale di Protezione dell'Ambiente;**
- **in relazione alle aree percorse si richiama al rispetto della specifica normativa di cui alla legge quadro in materia di incendi boschivi n. 353/2000 che definisce divieti, prescrizioni e sanzioni sulle zone boschive e sui pascoli i cui soprassuoli siano stati percorsi dal fuoco prevedendo la possibilità da parte dei comuni di apporre, a seconda dei casi, vincoli di diversa natura.**

Si è, infine provveduto, a sintetizzare in un elenco che si riporta di seguito i presumibili impatti a carico delle singole componenti ambientali derivanti dalla attuazione della PUG:

Aria

- incremento delle emissioni in atmosfera, a causa della maggiore urbanizzazione e del traffico veicolare;

Acqua

- incremento dei consumi di acqua;
- aumento della produzione di reflui ("acque grigie" e "acque nere");
- inquinamento della falda di origine agricola.

Suolo

- consumo di suolo;
- aumento di impermeabilizzazione;
- inquinamento del suolo.

Natura e biodiversità

- possibile interferenza fra elementi di naturalità dislocati nel territorio più a larga scala (perdita del ruolo ecologico di connessione del suolo agricolo);

Beni culturali e Paesaggio

- perdita del paesaggio agricolo;

Energia

- incremento dei consumi energetici;

Rifiuti

- incremento della produzione di rifiuti.

Mobilità

- Incremento del traffico veicolare;

Fattori fisici

- incremento dell'inquinamento acustico;
- incremento inquinamento luminoso;

2.6 Sintesi delle ragioni della scelta delle alternative individuate

L'analisi delle alternative è svolta, al paragrafo 9.5 del RA (pag. 114), dove vengono descritti tre scenari: "*Gli scenari discendono da ipotesi di massima sulle condizioni socioeconomiche generali che influenzeranno la vita dei cittadini di Massafra negli anni a venire, contribuendo in modo efficace a determinare i modi di attuazione del PUG al passaggio dalle previsioni alla realtà. Gli scenari possibili sono:*

• Scenario n. 1: STAGNAZIONE Si mantiene per lo più lo status quo, presupponendo una mancata attuazione dei meccanismi previsti.

• Scenario n. 2: SVILUPPO "SATELLITE". L'attuazione delle previsioni nel settore dei servizi di rango extraurbano. In tale scenario, si ha un maggiore stimolo alla realizzazione di aree a servizi, con una modificazione della base economica (più orientata allo sviluppo del residenziale).

• Scenario n. 3: SVILUPPO ENDOGENO. Lo sviluppo economico, sociale e culturale è cresciuto e la città comincia ad operare lo sfruttamento intensivo del proprio territorio.".

La valutazione degli scenari viene svolta attraverso la costruzione di matrici ambientali le quali mettono in relazione le azioni del PUG con le componenti ambientali considerate, rapportate al corrispondente scenario ipotizzato. Le azioni e i relativi effetti sono considerate sia sullo "Spazio Urbano" sia sullo "Spazio Rurale"

SI OSSERVA che l'analisi delle alternative risulta piuttosto sintetica, infatti oltre alla descrizione della metodologia utilizzata per la valutazione e alla costruzione delle tre matrici ambientali utilizzate per l'analisi dei tre scenari, non vengono illustrati gli esiti di tale valutazione, né lo scenario prescelto, né le ragioni della scelta.

SI PRESCRIVE, pertanto, di rendere più organica l'analisi delle alternative, integrando l'analisi proposta mediante una descrizione più puntuale degli scenari, motivando e ponderando le scelte, al fine di individuare, quella che consente, pur con le possibili azioni di mitigazione proponibili, di assicurare l'obiettivo pianificatorio col minore impatto e con il raggiungimento degli obiettivi di sostenibilità.

2.7 Misure di mitigazione

Il RA (pag. 118) contiene il capitolo 10 *"Raccomandazioni per la gestione del PUG: misure per ridurre e/o compensare gli impatti negativi"* in cui sono richiamati, in maniera generale, alcuni principi legati alla sostenibilità ambientale, in particolare, principi legati alla sostenibilità urbana, alla L.R. n. 13 del 10 giugno 2008 *"Norme per l'abitare sostenibile",* ai trasporti, alle tecnologie efficienti, il riuso, il riciclo. Successivamente a pagina 119 è presente il paragrafo 10.2 *"Le misure aggiuntive di tipo compensativo e mitigativo proposte"* dove sono rappresentate le misure mitigative e compensative pertinenti al piano. Dall'esame del predetto paragrafo e dei paragrafi successivi dedicati alle misure di mitigazione e compensazione, ovvero, 10.2.1 *"Indicazioni per la vulnerabilità degli acquiferi",* 10.2.2 "*Indicazioni per la pericolosità da inondazione e il rischio idraulico",* 10.2.3 *"Indicazioni per l'Inquinamento elettromagnetico",* 10.2 *"Indicazioni per il rafforzamento del sistema della naturalità",* si rileva che gli stessi non delineano in modo concreto ed efficace le misure di mitigazione che il piano pone a compensazione degli impatti, infatti le misure indicate appaiono sotto forma di indicazioni suggerimenti e propositi senza dare evidenza dell'effettivo loro inserimento nelle NTA. Difatti nel RA a pag. 118 viene riportato che "*Al fine di evitare il verificarsi di uno scollamento tra i processi di analisi ambientale e quelli di pianificazione territoriale si propongono alcune misure compensative e mitigative rispetto alle principali criticità emerse, espresse sotto forma di indicazioni.".* Infine si osserva che non è evidenziata l'effettiva corrispondenza delle misure di mitigazione con gli impatti prodotti.

SI OSSERVA, che, come riportato nell'allegato VI del DLgs 152/06 e s.m.i. lettera g., le misure previste devo tendere ad impedire ridurre e compensare nel modo più completo possibile gli eventuali impatti negativi significativi sull'ambiente derivanti dell'attuazione del piano o del programma, da ciò ne discende che le misure di mitigazione devono essere correlate a tutti gli impatti negativi producibili dal piano sulle

componenti ambientali, da implementare come suddetto.
SI PRESCRIVE di esplicitare, in modo puntuale organico e concreto, nel RA, tutte le misure di mitigazione necessarie in relazione a tutti gli effetti negativi prodotti dalla attuazione delle previsioni del PUG e che le medesime siano prescrittive e trovino valore di norma nelle NTA/ PUG.
SI PRESCRIVE, in linea generale, oltre a quanto precedentemente indicato, che nelle NTA del PUG siano previste, là dove non già stato fatto e in ogni caso a titolo non esaustivo, misure relative:
1) **alla promozione dell'edilizia sostenibile secondo i criteri di cui:**

- **all'art. 2 della L.R. 13/2008 "*Norme per l'abitare sostenibile*" con tutti gli accorgimenti e le tecniche che garantiscano il migliore utilizzo delle risorse naturali e il minor impatto sulle componenti ambientali, privilegiando l'adozione di:**
  - **materiali, di componenti edilizi e di tecnologie costruttive che garantiscano migliori condizioni microclimatiche degli ambienti,**
  - **interventi finalizzati al risparmio energetico e all'individuazione di criteri e modalità di approvvigionamento delle risorse energetiche (impianti di illuminazione a basso consumo energetico, tecniche di edilizia passiva, installazione di impianti solari, termici e fotovoltaici per la produzione di energia termica ed elettrica, applicazione di sistemi di riscaldamento centralizzati per singoli edifici o per gruppi di edifici),**
  - **misure di risparmio idrico (aeratori rompigetto, riduttori di flusso, impianti di recupero delle acque piovane per usi compatibili tramite la realizzazione di appositi sistemi di raccolta, filtraggio ed erogazione integrativi, ecc.).;**

2) **alla definizione della qualità delle tipologie edilizie e i materiali da costruzione al fine di permettere un'immagine globale (regolarità volumetrica, colore, vegetazione, arredo urbano, illuminazione, insegne, recinzioni, ecc.);**
3) **alla gestione delle acque:**

- **per quanto riguarda il recupero e il riutilizzo delle acque meteoriche prevedendo appositi sistemi duali che destinino le stesse ad esempio all'irrigazione, al lavaggio, al sistema antincendio, ecc. In ogni caso assicurando la coerenza con la normativa vigente nazionale (d.lgs 152/2006) e regionale (RR del 4/12/2013 "*Disciplina delle acque meteoriche di dilavamento e di prima pioggia*" (attuazione dell'art. 113 del dl.gs. n. 152/06 e ss. mm. ed ii.),**
- **per quanto riguarda gli scarichi di acque reflue provenienti sia dalle attività che dai servizi igienici, richiamando i dettami e i limiti imposti dalla normativa nazionale e regionale (art. 125 del D. Lgs. 152/06 e s.m.i. e suoi allegati, R.R. n. 5/89, R.R. n. 26/2011) e specificando le necessarie autorizzazioni, acquisite o da acquisire.**

4) **alla gestione dei rifiuti: potenziando il sistema di raccolta presente al livello comunale ;**
5) **alla tutela degli alberi di ulivo, qualora presenti, richiamando la disciplina prevista dalla l. 144/1951 e dalla DGR n. 7310/1989 che prescrive un parere preventivo da parte degli Uffici provinciali per l'Agricoltura e, nel caso di presenza di ulivi monumentali la l.r. 14/2007 e la DGR n. 707/2008.**
6) **alla gestione ambientale: incentivando l'adozione, per le aree industriali, di Sistemi di Gestione Ambientale (es. Emas, ISO 14001, ecc) e il ricorso alle migliori tecnologie disponibile (BAT), se applicabili.**
7) **all'indicazione di azioni volte a favorire il trasporto pubblico e la mobilità lenta (pedonale e ciclabile) da e verso il centro urbano (es. attraversamenti pedonali/ciclabili regolati, dissuasori di velocità, percorsi ciclabili, pedonali o promiscui, rent a bike).**

2.8 Monitoraggio e indicatori

L'art.10 della Direttiva 2001/42/CE prevede che gli Stati membri controllino gli effetti ambientali significativi dell'attuazione dei piani e dei programmi al fine, tra l'altro, di individuare tempestivamente gli effetti negativi imprevisti e essere in grado di adottare le misure correttive che ritengono opportune. La descrizione delle misure previste in merito al monitoraggio e controllo degli impatti ambientali significativi derivanti

dall'attuazione del piano o programma proposto è espressamente indicata al punto i) dell'Allegato VI del D.Lgs. 152/2006 e ss.mm.ii. come una delle informazioni da fornire nel Rapporto Ambientale.

Tale tematica è affrontata al Capitolo 11 del RA ove preliminarmente si è descritto il processo di scelta degli indicatori, in particolare al paragrafo 11.2 è riportato "*un possibile gruppo di indicatori (provenienti da set internazionali, nazionali e locali) della qualità ambientale (modello SPR) e di prestazione tra cui, nella fase di monitoraggio, individuare gli indicatori più consoni alle necessità/criticità ed alle azioni proposte per il territorio comunale di Massafra",* a seguire viene proposta una tabella dove è schematizzato un quadro riassuntivo di possibili indicatori per la fase di monitoraggio. **SI OSSERVA che oltre al set di indicatori non sono state indicate puntualmente le fonti dei dati necessari al popolamento degli indicatori e soprattutto la competenza, la gestione e le risorse necessarie al suo svolgimento.**
Infatti, il Piano di monitoraggio previsto dall'allegato VI della seconda parte del D.Lgs. 152/2006 e ss.mm.ii.al punto i) prevede che il RA contenga la "*descrizione delle misure previste in merito al monitoraggio e controllo degli impatti ambientali significativi derivanti dall'attuazione del piani o del programma proposto definendo, in particolare, le modalità di raccolta dei dati e di elaborazione degli indicatori necessari alla valutazione degli impatti, la periodicità della produzione di un rapporto illustrante i risultati della valutazione degli impatti e le misure correttive da adottare".*
SI PRESCRIVE di elaborare in maniera completa ed efficace il Piano di monitoraggio al fine di permettere di valutare il raggiungimento degli obiettivi di sostenibilità ed il controllo degli impatti. In particolare si espliciti la specifica del programma di monitoraggio comprendente l'indicazione dell'ente preposto a tale attività, le modalità con cui si intende svolgerlo, la sussistenza delle risorse necessarie per la realizzazione e gestione del lo stesso.
Si suggerisce l'opportunità di individuare indicatori quali-quantitativi relativi al consumo di suolo, quest'ultimo non si ritrova in maniera diretta nel set proposto; come non viene proposto un indicatore per monitorare la criticità più volte evidenziata nel RA quale l'erosione della fascia costiera.

2.9 Sintesi non Tecnica
La documentazione presentata comprende l'elaborato " Sintesi non Tecnica" secondo quanto prescritto dall'Allegato VI del D.lgs. 152/2006 e ss.mm.ii..

VALUTAZIONE D'INCIDENZA
Si riporta di seguito il parere di Valutazione d'Incidenza, con prescrizioni, relativo alla Variante in oggetto ai sensi dell'art.6 L.R.n.11/2001 ss.mm.ii. ed art.17 della L.R.n.44/2012 ss.mm.ii.:

OGGETTO: VAS-198 – D.Lgs.n.152/2006 ss.mm.ii. e L.R. 44/2012 ess.mm.ii. Valutazione Ambientale Strategica del Piano Urbanistico Generale, del Comune di Massafra. Autorità procedente: Comune di Massafra.– Parere di Valutazione di Incidenza Ambientale.
Con riferimento all'oggetto si rappresenta quanto segue:

PIANO URBANISTICO GENERALE
La costruzione del PUG comporta:
l'articolazione dei contenuti progettuali in "previsioni strutturali" e "previsioni programmatiche", ai sensi dell'art. 9 della L.R. 20/2001, in stretta relazione con le conoscenze acquisite e i quadri interpretativi elaborati.
In particolare la parte strutturale perseguirà gli obiettivi della salvaguardia e valorizzazione delle invarianti strutturali del territorio; indicherà le grandi scelte di assetto di medio lungo periodo costruite a partire dai contesti territoriali individuati; detterà indirizzi e direttive per le previsioni programmatiche e per la pianificazione attuativa.
La parte programmatica conterrà gli obiettivi specifici e la disciplina delle trasformazioni territoriali e di gestione delle trasformazioni diffuse.

In questa parte si indicano gli interventi coerenti con il livello strutturale e realisticamente realizzabili nel breve-medio periodo.
Come previsto dal DRAG, la Parte Strutturale del PUG (PUG/S):

- Identifica le linee fondamentali dell'assetto dell'intero territorio comunale derivanti dalla ricognizione della realtà socio-economica, dell'identità ambientale, storica e culturale dell'insediamento, anche con riguardo alle aree da valorizzare e da tutelare per i loro particolari aspetti ecologici, paesaggistici e produttivi;
- determina le direttrici di sviluppo dell'insediamento nel territorio comunale, del sistema delle reti infrastrutturali e delle connessioni con i sistemi urbani contermini. Tali direttrici di sviluppo sono determinate nei Contesti della Trasformazione (di riqualificazione e di nuovo impianto) e nel progetto delle Invarianti Infrastrutturali.

Le previsioni strutturali non potranno essere modificate senza la verifica di compatibilità regionale secondo quanto prescritto all'art. 12 della LR 20/2001.
Le previsioni strutturali, quindi, definiscono:

- le articolazioni e i perimetri delle Invarianti Strutturali del territorio comunale e i relativi obiettivi di salvaguardia e valorizzazione;
- le articolazioni e i perimetri dei Contesti Territoriali Urbani e Rurali e i relativi obiettivi di salvaguardia, valorizzazione e trasformazione;
- le articolazioni e i perimetri delle Invarianti Strutturali di tipo Infrastrutturale esistenti e i relativi obiettivi di potenziamento e salvaguardia;
- la localizzazione di massima, comprensiva dei relativi ambiti di salvaguardia, delle Invarianti Infrastrutturali di progetto.

Le indicazioni del PUG sono articolate in:

- Invarianti Strutturali,
- Invarianti Infrastrutturali
- Contesti Territoriali.

Le Invarianti Strutturali, quelle Infrastrutturali e i Contesti Territoriali identificano le linee fondamentali di assetto del territorio comunale e le direttrici di sviluppo dello stesso. Mentre per le invarianti paesistico-ambientali e storico-culturali soggette o da assoggettare a tutela il PUG/S disciplina i modi di conservazione e riqualificazione seguendo le norme già previste dal PPTR, in relazione alle invarianti infrastrutturali e ai contesti territoriali, il PUG/S detta "indirizzi e direttive". Questi ultimi non sono immediatamente conformativi della proprietà (ovvero non comportano l'apposizione di vincoli urbanistici e non zonizzano), e devono essere rispettati nella parte programmatica (PUG/P} e nei Piani Urbanistici Esecutivi (PUE). Pertanto tali indirizzi e direttive del PUG/S sono tradotti in norme operative dal PUG/P.
Le previsioni del Piano Urbanistico Generale interessano una parte consistente della ZSC IT9130006 "Pinete dell'Arco Ionico" e della ZSC/ZPS IT9130007 "Area delle Gravine", mentre la ZSC IT9130005 "Murgia di Sud-Est" viene interessata marginalmente data la posizione nel territorio comunale.
Oltre ai siti della Rete Natura 2000, il territorio di Massafra è caratterizzato dalla presenza del Parco Naturale Regionale "Terra delle Gravine, e da Riserve Naturali dello Stato. Il Parco naturale regionale Terra delle Gravine è stato istituito con la Legge Regionale del 20 dicembre 2005, n. 18 e aggiornato con LR n.6 del 21 aprile 2011.
Le azioni del PUG che insistono sul territorio comunale, interessano principalmente le aree più densamente insediate ed antropizzate ma hanno anche interazioni con i siti Natura 2000 presenti.

In relazione alle N.T.A. del PUG si riportano i contesti di applicazione delle norme:
Contesti Territoriali

Contesti Urbani
CU1 Contesto Urbano della Città Storica da tutelare
E' il contesto che comprende le aree urbane storiche caratterizzate dalla presenza di insediamenti con una stratificazione dall'alto significativo valore storico culturale meritevole di salvaguardia e tutela.

Riguarda le parti di città esistente che mantiene i segni della stratificazione insediativa e delle relative funzioni abitative, economiche, sociali e culturali, dove si concentrano le memorie della storia urbana e le importanti testimonianze come il Duomo di San Lorenzo, il Castello, la Chiesa Madre, i palazzi storici, via Canali, il quartiere Santi Medici, parti di un patrimonio significativo della cultura locale.
Esso fa riferimento all'area di carattere storico e di pregio ambientale (zona A1) identificato dal Programma di Fabbricazione articolato intorno al Castello Medievale e ai margini di Gravina San Marco e Gravina Madonna della Scala considerando l'intero rione Gesù Bambino e gli edifici di impianto fascista della Scuola De Amicis e dell'ex convento di Sant'Agostino.

CU 2. Contesto Urbano della Città a maglia regolare da tutelare

Il CU2 comprende il contesto consolidato impostato su una trama regolare definita dal primo Programma di Fabbricazione condotto dall'arch. Sante Simone nel 1862 e dalle espansioni succedutesi nel 1924,1937 e 1969 nelle quali la città conobbe un avvicendamento di pianificazione. L'elemento identificativo del contesto viene rappresentato dall'isolato a maglia regolare delle città a scacchiera che presenta un'edificazione continua consolidata con una equilibrata integrazione tra funzione abitativa ed attività economiche e sociali.

CU 3. Contesto Urbano Consolidato della Città Contemporanea

Il Contesto Urbano Consolidato della Città Contemporanea costituisce il contesto consolidato che riproduce il processo di attuazione dei piani di lottizzazione (Germani-Diasparro, Eredi Mastronuzzi, Nuove Vicinanze, Prato Fiorito, Riccio D'Onghia, D'Onghia Elisa, Residence Fiordalisi, D'Erasmo Aldo).
Esso comprende le aree A3-1, A3-4, A3-5 zone di completamento e di ristrutturazione urbanistica e la zona A3V di completamento e di ristrutturazione urbanistica del vigente Programma di Fabbricazione.

CU 4. Contesto Urbano periferico in via di formazione da consolidare

Il Contesto Urbano periferico in via di formazione da consolidare è localizzato sui bordi est e nord della città. Esso costituisce l'esito dei Piani di Zona PEEP, attualmente comprende parti già edificate dell'ex comprensorio n. 1 e parti completate del comprensorio n.2 ex L.167/68 del Programma di Fabbricazione.

CU.5 Contesto Urbano di nuovo impianto

Il Contesto CU5 di nuovo impianto prevede la destinazione di residenze e servizi ai sensi del DM 1444/68. Esso è individuato in due comparti localizzati a nord e a est del CU3 e finalizzati al riammagliamento del sistema urbano.
I suddetti comparti già zonizzati nell'attuale Programma di Fabbricazione rispettivamente come FV "aree a verde urbano" e come Comprensorio n.1 dell'ex L.167/68 come "zone residenziali di espansione", in riferimento al principio del contenimento alla crescita, prevedono interventi urbanistici preventivi al fine di coordinare opere di urbanizzazione primarie e secondaria nel pieno rispetto delle prescrizioni ministeriali.

CU.6 Contesto Urbano della Piattaforma Produttiva

Il Contesto Urbano della Piattaforma Produttiva CU6 riguarda le aree destinate ad insediamenti produttivi e commerciali posti a ridosso della Strada Statale 7 e della zona ferroviaria Bari-Taranto.
Tale contesto zonizzato nel Programma di Fabbricazione come aree B2 "Zona Secondaria" e B3 "Zona Terziaria" ingloba anche diverse varianti puntuali al Programma di Fabbricazione e quelle aree rientranti nella variante al Programma di Fabbricazione approvata con DCC n.39 del 19/05/1999 rivisitata con DCC n.21 del 16/04/2007 inerente l'area del Piano di Insediamento Produttivo (PIP).

CU.7 Contesto Urbano dell'area cimiteriale

Il Contesto Urbano dell'area cimiteriale CU7 comprende il cimitero e la sua area di rispetto (fascia di 200 metri) che inglobano la strada SP42.

Contesti Periurbani

CP1. Contesto Periurbano della diffusione da riqualificare

Il Contesto Periurbano della diffusione da riqualificare comprende parte del territorio comunale localizzato nella fascia periurbana, distante dal nucleo consolidato e zonizzato nell'attuale Programma di Fabbricazione come B1-2 "Zona Agricola". Il Contesto è caratterizzato da fenomeni di dispersione insediativa, con situazioni di condonabilità sanate e legittimate.
Il Contesto Periurbano comprende gli insediamenti urbani di Parco di Guerra, sito nell'estremità del quadrante nordorientale del centro urbano e la località Masonghia che individuano un sistema di edilizia residenziale

caratterizzato da interventi isolati.

CP2. Contesto Periurbano di Margine da riqualificare e rifunzionalizzare

Il Contesto Periurbano di Margine da riqualificare e rifunzionalizzare interessa parte dell'area EVP "Zona vincolata per attività primarie di tipo A di valore paesaggistico e ambientale- ex zona B1-1" dell'attuale Programma di Fabbricazione.

Il Contesto riguarda l'ingresso della città di Massafra collocato nel quadrante sud dell'abitato, in un'area compromessa dalla presenza di capannoni commerciali e dai fasci infrastrutturali stradali e ferroviarie. In esso si registra la transizione tra il nucleo storico compatto e la piattaforma produttiva parallela alla Strada Statale n. 7 in direzione Taranto.

L'area si compone di un forte impatto paesaggistico e di una fascia urbana ristretta caratterizzata da una Mixitè di funzioni, presentando uno stato di degrado dello spazio aperto residuale a volte adiacente ad alcuni insediamenti produttivi.

CP3. Contesto Periurbano costiero di attrezzature e servizi a supporto della balneazione

Il Contesto Periurbano costiero di attrezzature e servizi a supporto della balneazione comprende l'area che si sviluppa tra la strada statale 106 Taranto- Reggio Calabria e la linea di costa. Esso comprende la fascia costiera dei centri minori delle località Chiatona, Verde Mare, Elena Marina e Marina di Ferrara. Il Contesto Periurbano racchiude un'espansione urbana zonizzata dall'attuale variante al Programma di Fabbricazione approvata con DGR 7548/81 comprendendo le "zone di ristrutturazione" e "zone di completamento", le "zone compromesse e libere soggette a Piani di localizzazione nelle quali vanno localizzati gli interventi" e le "aree a verde naturale da tutelare", le "zone a carattere collettivo" e quelle destinate alla riserva naturale definite dalla suddetta variante.

Questo Contesto è caratterizzato da forti peculiarità di naturalità ad alta valenza paesaggistica dovuti alla presenza della pineta costiera e del mare, con consistenti forme di dispersione insediativa integrate e invasive nel sistema botanico. Il contesto presenta numerose criticità in relazione all'accessibilità, alla fruibilità carrabile nell'area demaniale balneare e alla localizzazione di standard e aree destinate alla balneazione riferendosi all'utilizzo parziale degli insediamenti edilizi nella maggior parte dei casi, nella sola stagione estiva.

Contesti Rurali

CR 1. Contesto Rurale del Mosaico del Periurbano

Il CR1 del Mosaico del Periurbano comprende le parti di territorio agricolo periurbano che disegnano una sorta di cintura di verde agricolo complementare al Contesto Periurbano della diffusione da riqualificare e al Contesto Urbano della Piattaforma Produttiva. La caratteristica di questo contesto è rappresentata dalla transizione e dalla diffusione insediativa urbana conservando un valore intrinseco legato alla residenzialità, alle visuali percettive del paesaggio, alla campagna e all'attività agricola dominante.

CR 2. Contesto Rurale della Pianura

Il CR2 della Pianura è caratterizzato dal dualismo territoriale del Comune di Massafra tra fascia costiera e zona Murgiana. Tale Contesto è racchiuso a nord tra il Contesto Rurale delle Gravine e il Contesto Urbano della Piattaforma Produttiva e a sud dal Contesto Periurbano Costiero di servizi e attrezzature a supporto della balneazione.

CR 3. Contesto Rurale della Murgia

Il Contesto Rurale della Murgia è situato nella parte settentrionale del territorio comunale di Massafra rientrante nell'ambito di paesaggio n. 7 "La Murgia dei Trulli", Figura Territoriale dei "Boschi di Fragno" del PPTR. Esso comprende la quotizzazione della piana di Cernera ed un'elevata presenza di estesi boschi, dalla numerosa presenza di risorse rurali censite dal PUG/S e di masserie fortemente legate alla zootecnia che consolidano quindi i caratteri di ruralità di questa parte del territorio comunale.

CR 4. Contesto Rurale delle Gravine

Il Contesto Rurale delle Gravine rappresenta il CR identitario della campagna massafrese Il Contesto compreso tra la Murgia e la città è fortemente contraddistinto dal paesaggio delle gravine, nella loro duplice valenza di formazioni carsiche di particolare pregio naturalistico e storico paesaggistico. Il Contesto Rurale delle Gravine rientra nella perimetrazione del Parco Regionale *Terra delle Gravine*, comprendendo area sottoposta a vincolo paesaggistico e alla presenza di siti di rilevanza naturalistica.

Le ZSC IT9130007 “Area delle Gravine” e ZSC IT9130005 “Murgia di Sud-Est” sono dotate di Piani di Gestione approvati rispettivamente con DGR n. 2435 del 15 dicembre 2009 e DGR n. 432 del 6 aprile 2016.
Per questi siti sono disponibili specifici regolamenti di gestione allegati ai piani che hanno carattere sovraordinato rispetto alla pianificazione urbanistica comunale.
Per la ZSC IT9130006 “Pinete dell’Arco Ionico” vige il R.R. 6/16 e s.m.i., anch’esso sovraordinato rispetto alla pianificazione urbanistica locale.
Per tutti i siti della Rete Natura 2000 presenti nel territorio del Comune di Massafra, vale anche quanto previsto dal R.R. 28/08.

I siti della Rete Natura 2000 ricadenti nel territorio comunale di Massafra sono caratterizzati dalla presenza di habitat particolarmente importanti rari e localizzati a livello comunitario come ad esempio i querceti a *Quercus trojana* (9250)**,** le pinete mediterranee di pini mesogeni endemici (9540), dune con foreste di *Pinus pinea* e/o *Pinus pinaster* (2270*), le pareti rocciose con vegetazione casmofitica (8210), le formazioni erbose secche seminaturali e facies coperte da cespugli su substrato calcareo (*Festuco-Brometalia*) (*stupenda fioritura di orchidee) (6210*), i percorsi substeppici di graminacee e piante annue dei *Thero-Brachypodietea* (6220*).

A questi habitat fanno seguito altri più rari e localizzati molto spesso di piccola estensione ma di alto valore ecologico e conservazionistico, come gli stagni temporanei mediterranei (3170*) e le grotte non ancora sfruttate a livello turistico (8310).

Questi habitat e la loro distribuzione così come riportata negli strati informativi allegati alla DGR 2442/2018, sono anche importantissimi habitat di specie vegetali e animali la cui distribuzione è altresì riportata nella DGR sopracitata.
Premesso che le invarianti strutturali, presenti nel territorio comunale di Massafra, “assicurano rispettivamente l’integrità fisica e l’identità culturale del territorio, e l’efficienza e la qualità ecologica e funzionale dell’insediamento”, occorre precisare che laddove il PUG modifichi o elimini porzioni di territorio identificati come invarianti strutturali dal PPTR, soprattutto in relazione alle invarianti idrogeomorfologiche, ecosistemiche ed ambientali, in sede di approvazione definitiva, risulta quanto mai opportuno nonché necessario condurre una ricognizione in relazione agli strati informativi della distribuzione degli habitat di cui alla DGR 2442/2018, ai fini di una più puntuale e compiuta valutazione delle variazioni apportate anche nei confronti delle emergenze naturalistiche e conservazionistiche.
A titolo esemplificativo, si riporta di seguito uno stralcio cartografico, su ortofoto 2019 (Sit_Puglia), in cui l’area individuata dalla campitura di colore rosa viene censita quale habitat 6220* “percorsi substeppici di graminacee e piante annue dei Thero-Brachypodietea” ai sensi della DGR 2442/2018:

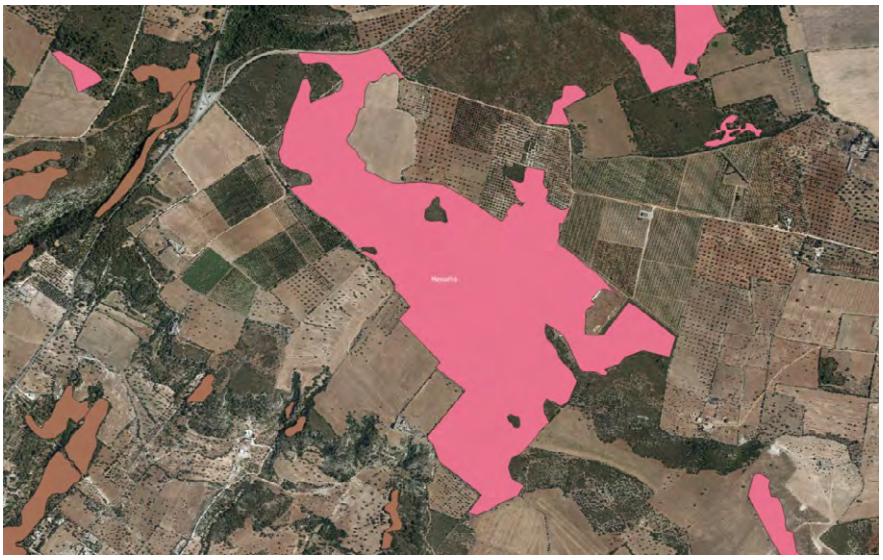

Di seguito, la stessa area così come classificata dal PPTR, dove in giallo sono riportati i BP - boschi ed in grigio gli UCP - Pascoli naturali:

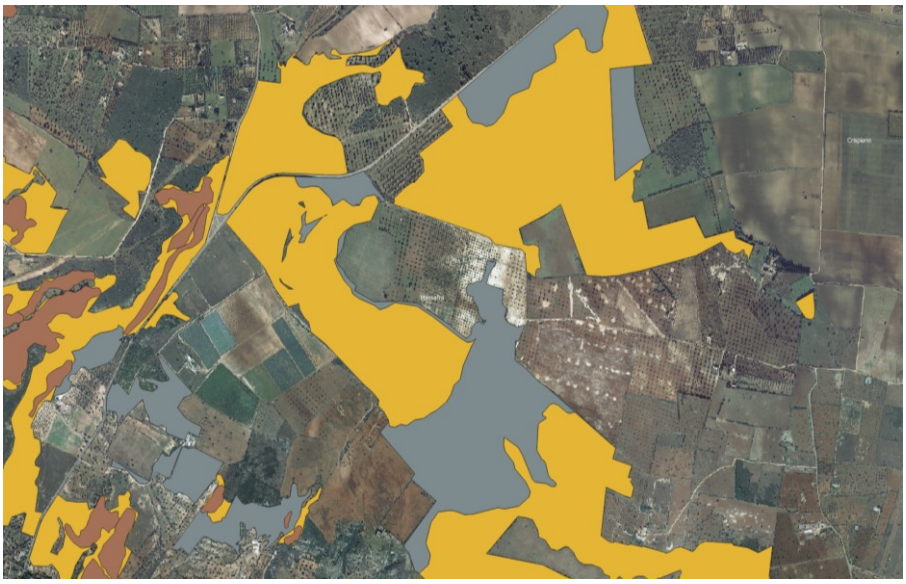

Di seguito, la stessa area così come riportata in sede di PUG, il quale non individua l'area boscata, evidentemente deperimetrata, senza neanche considerare la presenza dell'habitat.

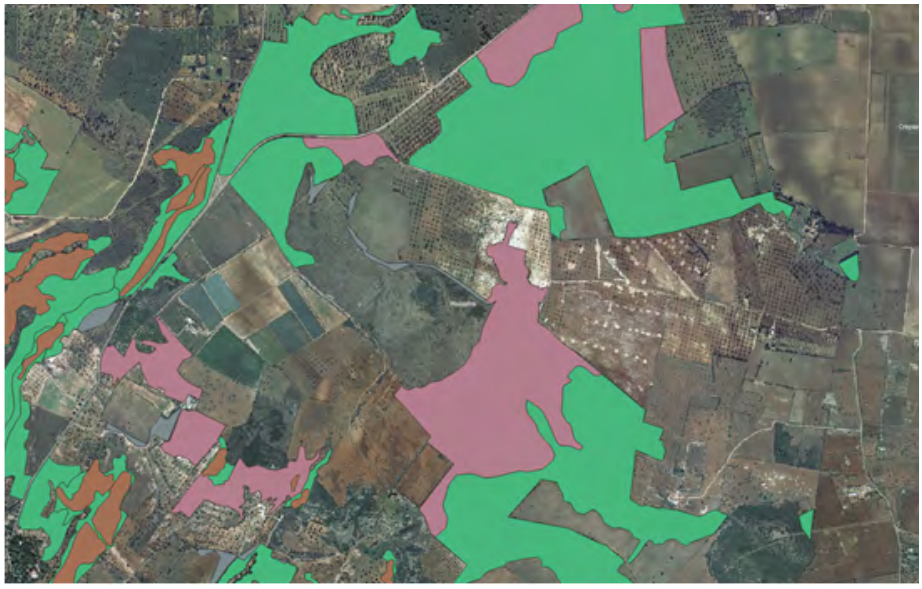

Dall'analisi delle N.T.A. del Piano, emerge che, con riferimento ai contesti individuati dal Piano coincidenti con i siti della Rete Natura 2000 presenti nel territorio di Massafra, in sede di prescrizioni manca del tutto il recepimento delle misure trasversali individuate dai R.R. 28/08, R.R. 6/16 e R.R. 12/17, oltre che quanto previsto dai Regolamenti sito specifici delle ZSC "Area delle Gravine" e Murgia di Sud-Est". Per quanto riguarda le invarianti infrastrutturali cosi come definite dalle N.T.A. del piano (art. 47/S e successivi), anche qui manca il recepimento delle prescrizioni individuate dai sopracitati regolamenti.

Nell'analisi di coerenza esterna con i piani sovraordinati, il PUG individua Rete Natura 2000 quale pianificazione da prendere in considerazione, senza poi di fatto tenerne conto, insieme alle norme ad essa legate, nelle previsioni di piano.

Si prende atto che tra le "Raccomandazioni per la gestione del PUG: Misure per ridurre e compensare gli impatti negativi", sono riportate le seguenti indicazioni:

Indicazioni per il rafforzamento del sistema della naturalità

"In un contesto fortemente agricolo come quello del territorio di Massafra, si pone il problema di creare una naturalità diffusa modificando alcune tecniche agronomiche e favorendo formazioni di vegetazione naturale

o naturaliforme.
Oltre agli interventi fondamentali di riduzione dell'uso di fitofarmaci, i principali interventi di miglioramento ambientale sono:

- *rilascio di piccole isole o strisce di "colture a perdere", al fine di offrire zone per la riproduzione e la nidificazione di varie specie animali; rientra in questo tipo di pratica la creazione delle cosiddette "unità biotiche";*
- *rinuncia alla raccolta di cereali nelle bordure e negli angoli dei campi;*
- *conservazione delle stoppie o di liste di stoppie il più a lungo possibile distribuite sul territorio a macchia di leopardo;*
- *rilascio sul posto, qualora non vi siano particolari controindicazioni, dei rami derivanti dalla potatura di vigneti e oliveti, possibilmente in piccoli gruppi;*
- *uso di accorgimenti idonei durante il taglio dei raccolti ("barra di involo", inizio del taglio partendo dal centro dell'appezzamento), per ridurre la mortalità della fauna selvatica;*
- *divieto di incendio delle stoppie, delle siepi nel rispetto della normativa vigente;*
- *adottare tecniche di protezione dei nidi al suolo nelle coltivazioni (evitare il taglio per almeno 2-3 mq attorno al nido);*
- *mantenimento dei muretti a secco presenti, favorendo e incentivando la vegetazione spontanea presente lungo i loro bordi;*
- *messa a dimora di siepi e macchie permanenti polispecifiche con essenze in grado di fornire alternativamente rifugio, luoghi di nidificazione e cibo; la scelta delle specie autoctone adatte;*
- *realizzazione (o eventuale ripristino) di punti di abbeveraggio, che favorirebbero anche la presenza di anfibi e rettili; questo accorgimento, appare di importanza fondamentale, tenuto conto della generale scarsità di acqua utile per l'abbeveraggio della selvaggina;*
- *incentivare una graduale riconversione dei coltivi presenti o delle aree abbandonate dall'agricoltura (set-a-side) verso interventi di riforestazione indirizzati alla salvaguardia ambientale;*
- *restaurare e potenziare i filari arborei lungo i percorsi principali di accesso ai campi coltivati ed agli insediamenti isolati e lungo le canalizzazioni agricole;*
- *inserire, lungo le strade rurali, i percorsi pedonali e ciclabili, i canali, nuove siepi e nuove fasce boscate, allo scopo di ripristinare una rete di corridoi indispensabile per la corretta fruizione dell'ambiente rurale e per il riequilibrio biologico del territorio;*
- *incoraggiare, nelle aree libere interstiziali tra i margini edificati e il territorio extraurbano, l'avvio di processi naturali di ricolonizzazione della vegetazione;*
- *prevedere per tutti gli interventi di rimboschimento, l'utilizzo esclusivo di specie autoctone, dotate di buona rusticità, in aderenza con le caratteristiche ecologiche e fitogeografiche locali, privilegiando una disposizione spaziale che tenga conto della vicinanza, connessione e densità degli elementi per favorire gli scambi tra i vari elementi del paesaggio".*

Le stesse dovrebbero essere riportate come prescrizioni nei Contesti Urbani individuati e nelle Invarianti infrastrutturali.
Tra l'altro nella Sintesi non Tecnica_VAS_VINCA_PUG, vengono descritte alcune misure di mitigazione degli impatti, ma queste poi non trovano riscontro nelle prescrizioni previste per i contesti territoriali individuati e di conseguenza nella definizione dei PUE, oltre che nelle invarianti infrastrutturali individuate.

Pertanto dall'analisi della documentazione agli atti di questo Servizio, e in relazione alle valutazioni emerse sopra riportate, ai sensi dell'art. 5 del DPR 357/97 e smi, si ritiene che si possa esprimere **parere favorevole al PUG in oggetto, con le seguenti prescrizioni:**

- **nelle N.T.A. del piano devono essere recepite tutte le misure di conservazione regolamentari, di gestione attiva, di incentivazione e di monitoraggio presenti nei Regolamenti dei Piani di gestione della ZSC/ZPS IT9130007 "Area delle Gravine" e ZSC IT9130005 "Murgia di Sud-Est", oltre a quelle previste nei Regolamenti n. 28/08, n. 6/16 e n. 12/17 anche per quanto riguarda la ZSC IT9130006 "Pinete dell'Arco Ionico";**

- **le suddette misure di conservazione devono essere applicate ai contesti territoriali e alle invarianti infrastrutturali così come individuati dal piano ed inserite come prescrizioni per i futuri PUE, previsti all'interno di detti contesti;**
- **tutti gli adeguamenti e ampliamenti relativi alle invarianti infrastrutturali ricadenti all'interno dei siti della Rete Natura 2000, così come nel perimetro delle aree protette regionali, devono essere oggetto di Valutazione di Incidenza Ambientale specifica, al fine di mitigare e minimizzare la frammentazione degli habitat eventualmente attraversati, oltre che minimizzare gli impatti con la fauna selvatica;**
- **tutte le 4 diverse tipologie di PUE, ossia di recupero, di riqualificazione, di Trasformazione ed Aree assoggettabili a PUE, in sede di eventuale progettazione/attuazione, dovranno essere assoggettati a Valutazione di Incidenza Ambientale, qualora ricadenti in tutto o in parte all'interno dei siti Rete Natura 2000;**
- **le riperimetrazioni o deperimetrazioni operate dal presente piano delle invarianti strutturali individuate dal PPTR, laddove coincidano con habitat individuati dalla DGR 2442/2018 sia all'esterno che all'interno di Rete Natura 2000, non sono da considerarsi ammissibili. Gli habitat individuati ai sensi della DGR 2442/2018 sono da considerarsi al pari delle invarianti strutturali, pertanto, ai fini di un'efficace politica di tutela della biodiversità, si prenda atto, mediante apposita cartografia integrante il Piano, della distribuzione degli habitat individuati dalla D.G.R. n. 2442/2018.**
- **Per quanto riguarda la prevista realizzazione del porto turistico in loc. Patemisco, si rammenta che la progettazione e pianificazione dello stesso deve essere sottoposta a Valutazione di Incidenza Ambientale, e che comunque vanno aggiornate le prescrizioni contenute all'art. 53/S delle N.T.A. del piano con le misure regolamentari contenute nel Regolamento Regionale n. 6/16 e 12/17.**

---

3. CONCLUSIONI

I contenuti del Rapporto Ambientale non sono esaustivi in relazione alle informazioni di cui all'allegato VI della II parte del D. Lgs 152/2006.

In particolare si rappresenta che la mancata indicazione degli obiettivi di sostenibilità pertinenti il Piano, selezionati tra quelli nazionali ed internazionale, e soprattutto la mancata chiara enunciazione di come gli stessi siano stati tenuti in considerazione per il processo di pianificazione, insieme alla non efficace definizione delle azioni che il PUG predispone per il territorio comunale e, di conseguenza, degli effetti che sullo stesso territorio produce, la sintetica valutazione delle alternative di pianificazione con i relativi risvolti ambientali, conducano a considerare svolta in maniera non efficace la Valutazione Ambientale Strategica che si ritiene abbia forse solo parzialmente inciso sulle scelte del PUG.

Infatti una più puntuale valutazione degli effetti, anche di tipo trasversale e cumulativo, eventualmente producibili dalle scelte di espansione insediativa (residenziale e turistico-ricettiva) e non solo, con particolare attenzione alla tematica del consumo di suolo, avrebbe consentito di considerare e misurare con maggior accortezza le criticità eventualmente prodotte e di meglio definire le eventuali misure di mitigazione, permettendo così alla VAS di indirizzare e sostenere trasformazioni del territorio quanto più ambientalmente sostenibili.

In particolare:

- non si sono definiti efficacemente le azioni del Piano necessarie ad una corretta analisi di coerenza;
- l'analisi effettuate dall'autorità procedente non ha, in particolare, efficacemente:
  - descritto in maniera completa lo stato dell'ambiente in relazione a tutte le componenti ambientali lett. b);
  - definito gli obiettivi di protezione ambientale stabiliti a livello internazionale, comunitario o degli Stati membri pertinenti il piano o programma, e il modo in cui, durante la sua preparazione, si è tenuto conto di detti obiettivi e di ogni considerazione ambientale (lett. e);
  - specificato e valutato in maniera completa il peso degli interventi previsti in termini di impatto sulle componenti ambientali (lettera f);
  - descritto in maniera completa le modalità di svolgimento del piano di monitoraggio con particolare riferimento alla sua gestione (lett.i)

- il RA presenta misure di mitigazione spesso generiche e poco efficaci.
- la proposta può determinare impatti che potrebbero incidere su alcune componenti ambientali;

Conclusivamente, si ritiene che il processo di VAS del PUG di che trattasi abbia consentito solo di integrare solo parzialmente le considerazioni ambientali nella pianificazione, pertanto, che la stessa potrà effettivamente contribuire a garantire il più elevato livello possibile di protezione dell'ambiente e di promozione dello sviluppo sostenibile, a condizione che sia aggiornata, integrata e/o modificata dall'Autorità procedente, in funzione delle criticità, osservazioni, rilievi e prescrizioni sopra evidenziati, che dovranno essere puntualmente considerati e risolti nel Rapporto Ambientale, anch'esso da modificare e/o integrare dando evidenze delle medesime nella Dichiarazione di Sintesi, inoltre impostando un efficace Piano di Monitoraggio del PUG attese le numerose sensibilità ambientali presenti sul territorio comunale.
Tutto quanto innanzi detto costituisce il **parere motivato** relativo alla Valutazione ambientale strategica, del Piano Urbanistico Generale del Comune di Massafra.

Richiamate integralmente le osservazioni e prescrizioni sopra riportate, SI RAMMENTA quanto segue.
Ai sensi del comma 14 dell'art. 3 della L.R. 44/2012 e s.m.i., "*la VAS costituisce per i piani e programmi*" a cui si applicano le disposizioni della suddetta legge "*parte integrante del procedimento di adozione ed approvazione",* e che, ai sensi del comma 1 dell'art. 10 della legge regionale, "*il Rapporto Ambientale (…) costituisce parte integrante del piano o del programma e ne accompagna l'intero processo di elaborazione ed approvazione*", pertanto rimane nella responsabilità dell'Autorità procedente la coerenza del Rapporto Ambientale con gli altri elaborati di Piano
Secondo quanto previsto dal comma 4 dell'art. 12 della legge regionale, "*L'autorità procedente e il proponente, in collaborazione con l'autorità competente, provvedono, prima della presentazione del piano o programma per l'approvazione e tenendo conto delle risultanze del parere motivato, alle opportune revisioni del piano o programma*" pertanto rimane nella responsabilità dell'Autorità procedente l'aggiornamento del Rapporto Ambientale e del Piano alla luce del parere motivato e degli altri eventualmente acquisiti;
Secondo quanto previsto comma 2 dell'art. 13 della legge regionale, "*L'autorità procedente approva il piano o programma completo del rapporto ambientale, della dichiarazione di sintesi e delle misure previste in merito al monitoraggio o, qualora non sia preposta all'approvazione del piano o programma, li trasmette, unitamente alla documentazione acquisita durante la consultazione e al parere motivato, all'organo competente all'approvazione*". L'autorità procedente comunale dovrà, nei modi previsti dall'art. 14 della legge regionale, rendere pubblici:

- il parere motivato oggetto del presente provvedimento;
- la dichiarazione di sintesi in cui sia illustrato in che modo le considerazioni ambientali, ivi comprese quelle oggetto del presente parere motivato, sono state integrate nel piano e come si è tenuto conto del rapporto ambientale e degli esiti delle consultazioni, nonché le ragioni per le quali è stato scelto il piano adottato, alla luce delle alternative possibili che erano state individuate;
- le misure adottate in merito al monitoraggio di cui all'articolo 15 della legge regionale.

SI PRECISA, infine, con riferimento alla pianificazione esecutiva del territorio (PUE), lì dove prevista, che resta in capo all'amministrazione comunale procedente l'obbligo di assolvere i conseguenti adempimenti in materia di VAS, provvedendo ad espletare la pertinente procedura di VAS secondo l'inquadramento procedimentale fornito dalla L.R. 44/2012 e ss.mm.ii e dal R.R. 18/2013 concernente i piani/programmi urbanistici comunali, in base di quanto espresso nel presente parere motivato.

Verifica ai sensi del Regolamento UE n. 679/2016 e del D. Lgs n. 196/2003 come modificato dal D. Lgs. n. 101/2018
Garanzia della riservatezza

Fatte salve le garanzie previste in tema di accesso ai documenti amministrativi dalla L.241/90 ss.mm.ii. la

pubblicazione del presente atto, adottato in ottemperanza ad obblighi di legge, avviene nel rispetto della tutela della riservatezza dei cittadini secondo quanto disposto dal Regolamento UE n. 679/2016 in materia di protezione dei dati personali, dal D. Lgs. n. 196/2003 come modificato dal D. lgs. n. 101/2018, nonché dal vigente regolamento regionale n.5/2006 per il trattamento dei dati sensibili e giudiziari.
Ai fini della pubblicità legale, l'atto destinato alla pubblicazione è redatto in modo da evitare la diffusione di dati personali identificativi non necessari, ovvero il riferimento a dati sensibili. Qualora tali dati fossero indispensabili per l'adozione dell'atto, essi sono trasferiti in documenti separati esplicitamente richiamati.

ADEMPIMENTI CONTABILI AI SENSI DEL D.LGS.N.118/2011 SS.MM.II.

Il presente provvedimento non comporta implicazioni di natura finanziaria sia di entrata che di spesa e dallo stesso non deriva alcun onere a carico del bilancio regionale.

DETERMINA

- **di dichiarare quanto espresso in narrativa, che qui si intende integralmente richiamare, parte integrante del presente provvedimento;**
- **di esprimere, ai sensi del art. 12 della L.R. 44/2012 e ss.mm.ii., parere motivato di Valutazione Strategica Ambientale, del Piano Urbanistico Generale del Comune di Massafra, così come esposto in narrativa, con tutte le osservazioni e prescrizioni ivi riportate**;
- **di esprimere parere favorevole di Valutazione d'Incidenza con le prescrizioni, riportate in narrativa, che qui si intendono integralmente richiamate;**
- **di precisare** che il presente provvedimento si riferisce esclusivamente alla Valutazione Ambientale Strategica e alla Valutazione d'Incidenza della proposta di PUG in oggetto, pertanto non esonera l'autorità procedente e/o i soggetti proponenti dall'acquisizione di autorizzazioni, concessioni, licenze, pareri, nulla osta e assensi, comunque denominati, in materia ambientale, ivi inclusi gli adempimenti in materia di VAS e/o di VIA, VINCA per la pianificazione esecutiva del PUG e/o alle opere/interventi attuativi a farsi, laddove per legge dovute**;**
- **di demandare** all'autorità procedente comunale l'assolvimento degli obblighi stabiliti dagli artt.13-14-15 della L.R. 44/2012 e ss.mm.ii,, secondo quanto riportato in narrativa;
- **notificare** il presente provvedimento a mezzo PEC all'Autorità procedente, Comune di Massafra (protocollo@pec.comunedimassafra.it);

- **di trasmettere** il presente provvedimento a mezzo PEC alla Sezione regionale Urbanistica (serviziourbanistica.regione@pec.rupar.puglia.it), per i conseguenti adempimenti di competenza;
- **il presente provvedimento**, composto da n.30 facciate, firmato digitalmente ai sensi del Testo Unico D.P.R. 28 dicembre 2000, n. 445 e del D.Lgs. 7 marzo 2005, n. 82:

  • è pubblicato all'Albo Telematico Unico Regionale delle Determinazioni Dirigenziali, nell'apposita sezione del portale istituzionale www.regione.puglia.it , ai sensi del comma 3 art. 20 DPGR n. 22/2021;

  • è depositato nel sistema regionale di archiviazione Diogene, secondo le modalità di cui al punto 9 delle Linee guida per la gestione degli atti Dirigenziali come documenti originali informatici con il sistema CIFRA1;

  • è trasmesso, ai sensi dell'art. 6 comma quinto della L.R. n.7/97 e del Decreto del Presidente della G.R. n. 443/2015, al Segretariato Generale della Giunta Regionale;

  • è trasmesso all'ufficio regionale competente alla pubblicazione sul BURP;

Avverso la presente determinazione l'interessato, ai sensi dell'art. 3 comma 4 della l. 241/1990 e ss.mm.ii.,

può proporre nei termini di legge dalla notifica dell'atto ricorso giurisdizionale amministrativo o, in alternativa, ricorso straordinario (ex D.P.R. 1199/1971).

la Dirigente ad interim della Sezione Autorizzazioni Ambientali
anche in qualità di Dirigente ad interim del Servizio VIA VINCA
(Dott.ssa A. Riccio)

DETERMINAZIONE DEL DIRIGENTE SEZIONE AUTORIZZAZIONI AMBIENTALI 14 dicembre 2021, n. 521

Determinazione Dirigenziale del 07.06.2016, n. 97 "L.R n. 17/2000 art. 4 - Programma regionale per la tutela dell'ambiente. Asse 8 - linea di intervento e) DGR n. 175 del 06.10.2015 - Convenzione tra Regione Puglia, ARPA Puglia, Acquedotto Pugliese e UNIBA/Agraria. Approvazione Convenzione e Progetto di dettaglio "Promozione nel settore dei fanghi e compost".
Proroga Convenzione.

La Dirigente *ad interim* della Sezione Autorizzazioni Ambientali

VISTA la L.R. 4 febbraio 1997 n.7"*Norme in materia di organizzazione della Amministrazione Regionale*" ed in particolare gli artt. 4 e 5.

VISTA la D.G.R. 28 luglio 1998 n. 3261, avente ad oggetto "*Separazione delle attività di direzione politica da quelle di gestione amministrativa. Direttiva alle strutture regionali*".

VISTI gli artt. 14 e 16 del D. Lgs.30 marzo 2001, n. 165"*Norme generali sull'ordinamento del lavoro alle dipendenze delle amministrazioni pubbliche*".

VISTO il D. Lgs. n. 33 del 14/03/2013 recante "*Riordino della disciplina riguardante gli obblighi di pubblicità, trasparenza e diffusione delle informazioni da parte delle Pubbliche Amministrazioni*";

VISTO l'art.32 della L. 18 giugno 2009 n.69 "*Disposizioni per lo sviluppo economico, la semplificazione, la competitività nonché in materia di processo civile*".

VISTO l'art.18 del D.lgs. 30 giugno 2003, n. 196 "*Codice in materia di protezione dei dati personali*" ed il Reg. 2016/679/UE.

VISTO il D.P.G.R. 17/05/2016 n. 316 avente per oggetto "Attuazione modello MAIA di cui al Decreto del Presidente della Giunta Regionale 31 luglio 2015 n. 443. Definizione delle Sezioni di Dipartimento e delle relative funzioni".

VISTA la D.G.R. n. 1176 del 29/07/2016 di conferimento dell'incarico di Dirigente della Sezione Autorizzazioni Ambientali alla dott.ssa Antonietta Riccio e successive proroghe.

VISTA la D.G.R. n. 211 del 25/02/2020 di conferimento dell'incarico di Dirigente della Sezione Autorizzazioni Ambientali alla dott.ssa Antonietta Riccio.

VISTA la Determina dirigenziale n. 176 del 28/05/2020 della Sezione Autorizzazioni Ambientali recante "Atto di organizzazione interna della Sezione Autorizzazioni Ambientali e Servizi Afferenti".

VISTO il Decreto del Presidente della Giunta Regionale del 22 gennaio 2021 n. 22 avente oggetto *Adozione Atto di Alta Organizzazione. Modello Organizzativo "MAIA 2.0";*

VISTO la DGR n. 85 del 22 gennaio 2021 avente ad oggetto: "*Revoca conferimento incarichi direzione Sez. Dipartimento G.R. deliberazione G.R. 25 febbraio 2020, n.211 e ulteriore proroga incarichi di direzione in essere delle Sezioni di Dipartimento della G.R. Atto di indirizzo al Direttore del Dipartimento Risorse Finanziarie e Strumentali, Personale ed Organizzazione per la ulteriore proroga degli incarichi di direzione dei Servizi strutture della G.R.*.";

VISTA la Determinazione Dirigenziale n. 2 del 28/01/2021 avente oggetto: *Deliberazione della Giunta Regionale 22 gennaio 2021, n.85 "Revoca conferimento incarichi direzione Sez. Dipartimento G.R. deliberazione G.R. 25 febbraio 2020, n.211 e ulteriore proroga incarichi di direzione in essere delle Sezioni di Dipartimento della G.R. Atto di indirizzo al Direttore del Dipartimento Risorse Finanziarie e Strumentali, Personale ed Organizzazione per la ulteriore proroga degli incarichi di direzione in essere dei Servizi delle strutture della Giunta Regionale – Ulteriore proroga degli incarichi di dirigenti di Servizio*";

VISTA la D.G.R. n. 674 del 26/04/2021 avente oggetto: "*Decreto del Presidente della Giunta regionale 22*

gennaio 2021, n. 22 "Modello Organizzativo Maia 2.0". Ulteriore proroga degli incarichi di direzione in essere delle Sez. di Dip. della Giunta reg.le. Atto di indirizzo al Direttore del Dip. Risorse Fin. e Strum., Pers. ed Organizz. per la ulteriore proroga degli incarichi di direzione in essere dei Servizi delle strutture della Giunta regionale".

VISTA la D.G.R. n. 678 del 26/04/2021 avente oggetto: "Atto di Alta Organizzazione. Modello Organizzativo "MAIA 2.0". Conferimento incarichi di Direttore di Dipartimento Ambiente, Paesaggio e Qualità Urbana".

VISTO la Determinazione Dirigenziale n. 13 del 29/04/2021 avente oggetto: "*Deliberazione della Giunta regionale 26 aprile 2021, n. 674 ad oggetto "Decreto del Presidente della Giunta regionale 22 gennaio 2021, n. 22 "Modello Organizzativo Maia 2.0". Ulteriore proroga degli incarichi di direzione in essere delle Sezioni di Dipartimento della Giunta regionale. Atto di indirizzo al Direttore del Dipartimento Risorse Finanziarie e Strumentali, Personale ed Organizzazione per la ulteriore proroga degli incarichi di direzione in essere dei Servizi delle strutture della Giunta regionale." - Ulteriore proroga degli incarichi di dirigenti di Servizio".*

VISTO la Determina n.00002 del 28/01/2021 codice cifra 006/DIR/2021/00002 avente oggetto: Deliberazione della Giunta Regionale 22 gennaio 2021, n.85 "Revoca conferimento incarichi direzione Sez. Dipartimento G.R. deliberazione G.R. 25 febbraio 2020, n.211 e ulteriore proroga incarichi di direzione in essere delle Sezioni di Dipartimento della G.R. Atto di indirizzo al Direttore del Dipartimento Risorse Finanziarie e Strumentali, Personale ed Organizzazione per la ulteriore proroga degli incarichi di direzione in essere dei Servizi delle strutture della Giunta Regionale – Ulteriore proroga degli incarichi di dirigenti di Servizio";

VISTA la Deliberazione della Giunta regionale 30 giugno 2021, n. 1084, avente ad oggetto "Decreto del Presidente della Giunta regionale 22 gennaio 2021, n. 22 "Modello Organizzativo Maia 2.0". Ulteriore proroga degli incarichi di direzione in essere delle Sezioni di Dipartimento della Giunta regionale.

VISTA la Determinazione Dirigenziale del 01.07.2021, n. 4 "Atto di indirizzo al Direttore del Dipartimento Personale e Organizzazione per la ulteriore proroga degli incarichi di direzione in essere dei Servizi delle strutture della Giunta regionale: Ulteriore proroga degli incarichi di dirigenti di Servizio."

VISTA la Deliberazione della Giunta regionale 01 settembre 2021, n. 1424, avente ad oggetto "Decreto del Presidente della Giunta regionale 22 gennaio 2021, n. 22 "Modello Organizzativo Maia 2.0". Ulteriore proroga degli incarichi di direzione in essere delle Sezioni di Dipartimento della Giunta regionale. Atto di indirizzo al Direttore del Dipartimento Personale e Organizzazione per la ulteriore proroga degli incarichi di direzione in essere dei Servizi delle strutture della Giunta regionale", con la quale la Giunta regionale ha prorogato gli incarichi di direzione in essere delle Sezioni di Dipartimento della Giunta regionale in scadenza al 31 agosto 2021, ancorché conferiti ad interim, alla data del 30 settembre 2021 o, qualora antecedente, alla data di affidamento degli stessi, e ha dato indirizzo al Direttore del Dipartimento Personale ed Organizzazione di procedere alla proroga degli incarichi di direzione in essere dei Servizi della Giunta regionale, in scadenza al 31 agosto 2021, compresi quelli conferiti ad interim, fino alla data di conferimento degli stessi e comunque non oltre il 31 ottobre 2021.

VISTA la Determinazione Dirigenziale del 01.09.2021, n. 7 avente ad oggetto "Deliberazione della Giunta regionale 1° settembre 2021, n. 1424, avente ad oggetto "Decreto del Presidente della Giunta regionale 22 gennaio 2021, n. 22 "Modello Organizzativo Maia 2.0". Ulteriore proroga degli incarichi di direzione in essere delle Sezioni di Dipartimento della Giunta regionale. Atto di indirizzo al Direttore del Dipartimento Personale e Organizzazione per la ulteriore proroga degli incarichi di direzione in essere dei Servizi delle strutture della Giunta regionale", con la quale il Direttore del Dipartimento Personale ed Organizzazione, in attuazione della deliberazione della Giunta regionale del 01 settembre 2021, n. 1424, ha prorogato gli incarichi di direzione in essere dei Servizi della Giunta regionale, in scadenza al 31 agosto 2021, compresi quelli conferiti ad interim, come individuati ai punti 1, 2, e 4 della determinazione del Direttore del Dipartimento Risorse Finanziarie e Strumentali, Personale ed Organizzazione 31 marzo 2020, n. 7,fino alla data di conferimento degli stessi e comunque non oltre il 31 ottobre 2021;

VISTA la Deliberazione della Giunta regionale 30 settembre 2021, n. 1576, avente ad oggetto "Conferimento

incarichi di direzione delle Sezioni di Dipartimento ai sensi dell'articolo 22, comma 2, del decreto del Presidente della Giunta regionale 22 gennaio 2021 n. 22." con la quale sono stati conferiti gli incarichi di direzione delle Sezioni.

VISTA la Determinazione Dirigenziale del 08.10.2021, n. 12 avente ad oggetto "Seguito DGR 1576 del 30 settembre 2021 avente ad oggetto "Conferimento incarichi di direzione delle Sezioni di Dipartimento ai sensi dell'articolo 22, comma 2, del Decreto del Presidente della Giunta regionale 22 gennaio 2021 n. 22". Conferimento delle funzioni di dirigente ad interim di vari Servizi."

VISTA la Deliberazione della Giunta regionale 28 ottobre 2021, n. 1734, avente ad oggetto "Decreto del Presidente della Giunta regionale 22 gennaio 2021, n. 22 "Modello Organizzativo Maia 2.0. Atto di indirizzo al Direttore del Dipartimento Personale ed Organizzazione per la ulteriore proroga degli incarichi di direzione in essere dei Servizi delle strutture della Giunta regionale.

VISTA la Determinazione Dirigenziale del 03.11.2021, n. 17 a seguito Deliberazione della Giunta regionale 28 ottobre 2021, n. 1734, avente ad oggetto "Decreto del Presidente della Giunta regionale 22 gennaio 2021, n. 22 "Modello Organizzativo Maia 2.0. Atto di indirizzo al Direttore del Dipartimento Personale ed Organizzazione per la ulteriore proroga degli incarichi di direzione in essere dei Servizi delle strutture della Giunta regionale.

VISTA la Determinazione Dirigenziale del 04.11.2021, n. 20 con la quale è stato conferito l'incarico di dirigente ad interim del Servizio AIA e RIR e del Servizio VIA e VIncA alla dott.ssa Antonietta Riccio;

VISTI:

- la L. 7 agosto 1990 n.241 "*Nuove norme in materia di procedimento amministrativo e di diritto di accesso ai documenti amministrativi*" e s.m.i.;
- la L.R. 20 agosto 2012 n.24 *"Rafforzamento delle pubbliche funzioni nell'organizzazione e nel governo dei Servizi pubblici locali"*;
- la L.R. 07 aprile 2015, n. 14 "*Disposizioni urgenti in materia di sviluppo economico, lavoro, formazione professionale, politiche sociali, sanità, ambiente e disposizioni diverse";*
- Visto l'art. 32 della legge n. 69 del 18/06/2009 che prevede l'obbligo di sostituire la pubblicazione tradizionale ali'Albo ufficiale con la pubblicazione di documenti digitali sui siti informatici;
- Visto l'art. 18 del Dlgs196/03 "Codice in materia di protezione dei dati personali" in merito ai Principi applicabili ai trattamenti effettuati dai soggetti pubblici;
- Vista la Legge Regionale di stabil ità 2018 n. 67 del 29/ 12/ 2017;
- Vista la Legge Regionale n. 68 del 29/12/2017 con la quale è stato approvato il "Bilancio di previsione della Regione Pugli a per l' esercziio fin anziario 2018 e pluriennale 2018-2020";
- Vista la Deliberazione di Giunta Regionale n. 38 del 18/01/2018, di approvazione del Documento tecnico di accompagnam ento e del Bilancio finanziario gestionale 2018-2020, previsti dall'art. 39, comma 10 del Dlgs n.118/ 2011;

PREMESSO CHE:

- Con Deliberazioni n. 1440/2003; 1963/2004; 1087/2005; 801/2006; 539/2007; 1641/2007 e 1935/2008 , 849/2009, 2013/2009 e 2645/10 la Giunta Regionale nel corso degli anni ha approvato e modificato, ai sensi dell'art. 4 della L.R. n. 17/ 2000, il Programma Regionale di Azioni per l'Ambiente (PTA), finanziato con risorse trasferite dallo Stato alle Regioni, per gli esercizi finanziari compresi negli anni 2001-2010al fine di attuare programmi di azioni per la tutela e la salvaguardia dell'ambiente;
- Considerata che la linea di intervento 8e) all'interno del PTA avente ad oggetto "Partecipazione e/o promozione di studi, sperimentazioni e attività per introduzione all'innovazione nei settori della

tutela dell'aria, acque, suolo e dello sviluppo sostenibile anche attraverso la partnership in progetti proposti nell'ambito del Q.C.S.", finanziata con una dotazione di € 950.000,00;

- L'obiettivo di detta linea di intervento è quello di sostenere e favorire lo sviluppo di specifiche iniziative nel campo della sperimentazione/ introduzione di innovazioni di interesse ambien tale. Tra i temi più rilevanti sui quali siritiene di dover intervenire per prevenire e scongiurare possibili situazioni di rischio ambientale ci sono quelli relativi alla corretta gestione dei fanghi di depurazione delle acque civili, all'approfondimento delle tematiche inerenti all'intrusione salina nelle acque di falda del sottosuolo, alla tutela dell'ambiente marino o costiero;

CONSIDERATO CHE:

- In merito alla gestione dei fanghi di depurazione, la Regione è impegnata nell'adeguamento complessivo dell'intero sistema di depurazione in Puglia, che, una volta completato, consentirà il massimo controllo degli scarichi delle acque reflue, destinabili al recupero e al riutilizzo in agricoltura. Analogo sforzo si rende necessario per la gestione dei fanghi, il cui attuale utilizzo diretto in agricoltura comincia a registrare i primi segni di cedimento correlati alla indisponibilità dei suoli agrari;
- la Regione Puglia con D.G.R. del 19 aprile 2005 n. 633, finanziava una iniziativa di sperimentazione già condotta in laboratorio, in collaborazione tra l'Acquedotto Pugliese e l'Università degli Studi di Bari - Dipartimento Produzioni Vegetali, finalizzata all' utilizzazione dei fanghi di depurazione in agricoltura attraverso la produzione di compost di qualità. L'azione, sviluppata con la collaborazione de ll' ARPA Puglia, è stata condotta con il necessario coinvolgimento delle associazioni di categoria del settore agricolo, nonché delle associazioni dei consumatori, per assicurare la massima trasparenza e fiducia nell'attività proposta. Nella suddetta Delibera veniva anche approvato uno schema di convenzione che impegnava i soggetti coinvolti alla realizzazione del progetto in un tempo massimo di 3 (tre) anni, per un importo complessivo di € 350.000,00 impegnati sul capitolo 611067 del bilancio 2005 residui 2004;
- Con note n. 111660 del 28/09/2012, e 5743 del 28/01/2013, AQP, Università e ARPA Puglia trasmettevano la relazi one finale relativa al progetto;

RILEVATO CHE:

- Con nota n. 11915 del 31/01/2013 acquisita al prot. AOO_089/1345 del 07/2013 della scrivente Sezione, AQP, in qualità di ente capofila, richiedeva la possibilità di approfondire i risultati ottenuti attraverso la stipula di un ulteriore Convenzione utilizzando le precedenti economie di € 44.724,83. Tale convenzione vedrebbe la focalizzazione della sperimentazione in pieno campo su impian ti di colture arboree (pesco ed albicocco, allestite ad inizio del progetto, e che la prossim a stagione entreranno in piena produzione);
- In sede di riunione in data 14 novembre 2013, alla presenza degli enti interessati si procedeva ad approvare lo schema di convenzione e si condivideva il programma di dettaglio, acquisito agli atti del Servizio Ecologia (oggi Sezione Autorizzazioni Ambientali) al prot. n. 11342 in data 3/12/2012;
- Con Determinazione Dirigenziale del 24.04.2014 n. 140, il Dirigente del Servizio Ecologia (oggi Sezione Autorizzazioni Ambientali) dichiarava economia vincolata ai sensi dell'art. 93 della L.R. n. 28/2001 la maggiore somma pari a 44.724,83 impegnata con atto dirigenziale n. 230/2005 sul capitolo di spesa 611067 per l'attuazione di progetti aventi ad oggetto lo "Sviluppo delle attività di sperimentazione in pieno campo dell'utilizzazione del compost di qualità prodotto con fanghi biologici";
- Con Deliberazione di Giunta Regionale del 06.10.2015, n. 1725 veniva approvato lo schema di convenzione tra Regione Puglia, ARPA Puglia, Acquedotto Pugliese e Università degli Studi di Bari – Dipartimento di Scienze del suolo, della Pianta e degli Alimenti per le attività di sperimentazione in pieno campo dell'utilizzazione di compost di qualità prodotto con fanghi biologici di depurazione, nonché il progetto di dettaglio ad essa allegata;

- Con Determinazione Dirigenziale del 07.06.2016, n. 91 il Dirigente della Sezione Autorizzazioni Ambientali approvava la Convenzione di cui alla schema allegato alla DGR n. 1725/2015 noncè il progetto di dettaglio relative alle attività di sperimentazione in pieno campo dell'utilizzazione di compost di qualità prodotto con fanghi biologici di depurazione;
- Con Determinazione Dirigenziale del 30.05.2017, n. 217 il Dirigente della Sezione Autorizzazioni Ambientali impegnava la somma di € 44.724,83 sul capitolo di spesa 611067 per la realizzazione del progetto di cui alla DGR n. 1725/2015 e DD n. 97/2016;
- Con Determinazione Dirigenziale del 30.05.2018, n. 91 il Dirigente della Sezione Autorizzazioni Ambientali determinava di liquidare al soggetto capofila (AQP S.p.a.) la somma di € 17.889,94 quale quota parte, nella misura del 40% dell'intera somma (capitolo di spesa 611067), da liquidare alla sottoscrizione della convenzione approvata con DD 91/2016 e sottoscritta in data 05.03.2018.

CONSIDERATO CHE:

- Con nota del 20.10.2020 proprio prot. n. 1709 – III/13, la Prof.ssa Alessandra Gallotta, in qualità si Responsabile Scientifico del progetto di che trattasi, chiedeva una proroga del termine della convenzione sottoscritta in data 05.03.2018, atteso che a seguito dell'emergenza sanitaria Covi19 e conseguente lockdown non è stato possibile espletare le attività di sperimentazione e conseguenti valutazioni agronomiche sulle cultivar di pesco e albicocco presenti nell'azienda didattico-sperimentale "Pantanelli" sita in agro di Policoro (MT). Segnalava, inoltre, che nell'annata agraria 2019, a causa di una violenta grandinata che ha compromesso le produzioni frutticole della zona, con conseguente richiesta da parte delle autorità competenti della dichiarazione dello stato di calamità naturale, i rilievi di pieno campo per la determinazione delle rese qualità delle piante di pesco e albicocco sono stati impediti. Richiesta di proroga reiterata successivamente con nota del 15.06.2021 ed acquisita al prot. n. 9880 del 25.06.2021.
- Con nota pro. n. AOO_089_15712 del 02.11.2021, la Sezione Autorizzazioni Ambientali, al fine di riscontrare la richiesta di proroga della convenzione di che trattasi, chiedeva ai membri del Comitato di Coordinamento del progetto un report sullo stato di avanzamento delle attività di progetto, ed invitava gli stessi a presenziare ad un tavolo tecnico convocato in data 23.11.2021. il Comitato di Coordinamento reiterava ancora una volta la richiesta di proroga della convenzione sottoscritta in data 05.03.20218 spiegandone le motivazioni a fondamento di tale richiesta, già espresse con le note del 20.10.202 e del 15.06.2021.
- Con nota del 24.11.2021 proprio prot. n. 72032, acquisita al prot. n. AOO_089_17122 del 24.11.2021, AQO S.p.a. riscontrava la nota prot. n. 15712/2021 della Sezione Autorizzazioni Ambientali rilevando che […] *esistono a tutt'oggi tutte le condizioni e le motivazioni che hanno indotto AQP, DISSPA di UNIBA e l'ARPA Puglia nel 2018 a formulare l'ipotesi progettuale ed a sottoporla all'attenzione degli Organi regionali; si ritiene pertanto indispensabile la prosecuzione delle attività di ricerca per fornire i necessari riscontri scientifici al Governo regionale impegnato nell'adeguamento complessivo dell'intero sistema di depurazione al fine di consentire il corretto utilizzo dei compost ottenuti da fanghi nel settore primario.*[…]

VISTE:

- le scansioni procedimentali svolte per l'approvazione della convenzione tra AQP S.p.a., ARPA Puglia e Università degli Studi di Bari – Dipartimento di Scienze del Suolo, della Pianta e degli Alimenti e del progetto di dettaglio delle attività inerenti la sperimentazioni in pieno campo dell'utilizzazione di compost di qualità prodotto con fanghi biologici di depurazione, di cui alla DGR n. 1725/2016 e DD n. 97/2016, sottoscritta in data 05.03.2018;

- le richieste di proroga della convenzione di che trattasi avanzate dal Comitato di Coordinamento del progetto in data 20.10.202 e 15.06.2021;

RITENUTO che, attese le scansioni procedimentali svolte, condivise le motivazioni poste a fondamento della richiesta di proroga della convenzione sottoscritta in data 05.03.2028 tra AQP S.p.a, ARPA Puglia e Università degli Studi di Bari – Dipartimento di Scienze del Suolo, della Pianta e degli Alimenti, sussistono i presupposti per procedere al rilascio della proroga della convenzione "Promozione Studi nel settore dei fanghi e dei compost", di cui all DGR n. 1725/2015 e DD n. 97/2016 della Sezione Autorizzazioni Ambientali, per un periodo non superiore a due (2) anni dalla data di adozione del presente provvedimento.

Verifica ai sensi del Regolamento 2016/679/UE e del D.lgs. 196/2003 e s.m.i. come modificato dal D.lgs. n. 101/2018.

Garanzia della riservatezza

La pubblicazione dell'atto all'albo, salve le garanzie previste dalla L. 241/90 e s.m.i. in tema di accesso ai documenti amministrativi, avviene nel rispetto della tutela della riservatezza dei cittadini, secondo quanto disposto dal D.lgs. 196/2003, come modificato dal D. Lgs. n. 101/2018, in materia di protezione dei dati personali, nonché dal vigente Regolamento Regionale n. 5/2006 per il trattamento dei dati sensibili e giudiziari.

Ai fini della pubblicazione legale, l'atto destinato alla pubblicazione è redatto in modo da evitare la diffusione di dati personali identificativi non necessari, ovvero il riferimento a dati sensibili. Qualora tali dati fossero indispensabili per l'adozione dell'atto, essi sono trasferiti in documenti separati esplicitamente richiamati.

Non ricorrono gli obblighi di cui agli artt. 26 e 27 del D.Lgs 14 marzo 2013 n. 33

Copertura finanziaria ai sensi della L.R. 28/2001 e ss. mm. ii. e del D.lgs. 118/2011 e ss. mm. ii.

Gli oneri derivanti dal presente provvedimento, ammontanti a € 44.724,83 (Euro quarantquattromilasettecentoventiquattro/83), di cui € 17.889,94 (Euro diciassettemilaottocentoottantanove/94), quale quota parte del 40% della intera somma, già liquidati all'atto della sottoscrizione della convenzione con DD n. 91/2018 della Sezione Autorizzazioni Ambientali, trovano copertura sul capitolo di spesa 611067.

Tutto ciò premesso,

DETERMINA

- **di dichiarare** tutto quanto espresso in narrativa, che qui si intende integralmente riportato, parte integrante del presente provvedimento;
- di **prendere atto,** delle motivazioni poste a fondamento della richiesta di proroga della convenzione "Promozione Studi nel settore dei fanghi e dei compost", di cui all DGR n. 1725/2015 e DD n. 97/2016 della Sezione Autorizzazioni Ambientali, formulata dal Comitato di Coordinamento del progetto di sperimentazione in oggetto,
- di **prorogare** la convenzione "Promozione Studi nel settore dei fanghi e dei compost" sottoscritta dalla Regione Puglia, AQP. S.p.a., ARPA Puglia e Università degli Studi di Bari - Dipartimento di Scienze del Suolo, della Pianta e degli Alimenti (Di.S.S.PA.) in data 05.03.20218, per un periodo non superiore a due (2) anni dall'adozione del presente provvedimento;
- **di dichiarare** il presente provvedimento immediatamente esecutivo;
- **di notificare** il presente provvedimento a cura della Sezione Autorizzazioni Ambientali al:
    - AQP S.p.a in qualità di capofila del progetto in oggetto;

- **di trasmettere** il presente provvedimento a cura della Sezione Autorizzazioni Ambientali al:
    - Comitato di Coordinamento del progetto in oggetto.

Il presente provvedimento,

a) è pubblicato all'Albo online del sito della Regione Puglia ai sensi del comma 3 art. 20 DPGR n. 22/2021;

b) è depositato nel sistema regionale di archiviazione Diogene, secondo le modalità di cui al punto 9 delle Linee guida per la gestione degli atti Dirigenziali come documenti originali informatici con il sistema CIFRA1;

c) è trasmesso al Segretariato della Giunta Regionale, ai sensi dell›art. 6 comma 5 della L.R. n.7/97 e del Decreto del Presidente della G.R. n. 443/2015.

d) è pubblicato sul sito ufficiale della Regione Puglia, www.regione.puglia.it, Sezione Trasparenza, Provvedimenti Dirigenti;

e) è pubblicato sul BURP;

Il presente provvedimento, redatto in forma integrale nel rispetto della tutela alla riservatezza dei cittadini, secondo quanto disposto dal D.lgs. 196/03 in materia di protezione dei dati personali e ss. mm. ii., emesso in forma di documento informatico ex D.lgs. 82/2005 e ss. mm. ii., firmato digitalmente ai sensi del testo unico D.P.R. 28 dicembre 2000, n. 445, del D.lgs. 7 marzo 2005, n. 82 e norme collegate, è composto da n. 10 pagine, compresa la presente.

Ai sensi dell'art. 3 comma 4 della L. n. 241/90 e ss. mm. ii., avverso il presente provvedimento potrà essere presentato ricorso giurisdizionale al Tribunale Amministrativo Regionale entro 60 giorni (sessanta) dalla data di notifica dello stesso, ovvero ricorso straordinario al Presidente della Repubblica entro 120 (centoventi) giorni.

La Dirigente *ad interim* del Servizio V.I.A. e V.Inc.A.

Dott.ssa Antonietta Riccio

DETERMINAZIONE DEL DIRIGENTE SEZIONE BENESSERE SOCIALE, INNOVAZIONE E SUSSIDIARIETA' 27 gennaio 2022, n. 58

POR Puglia FESR-FSE 2014-2020 - Asse III - Azione 3.2. DGR 2276/2019 - A.D. n. 327/2020 (BURP 64/2020) Avviso Pubblico "PUGLIASOCIALE IN - Imprese Sociali" - Presa d'atto dei lavori della Commissione di Valutazione riunitasi in data 27/01/2022. Approvazione verbale n. 28/2022.

LA DIRIGENTE DI SEZIONE

- Visti gli artt. 4 e 5 della L.R. n. 7/1997;
- Visti gli artt. 4 e 16 del D. Lgs. n. 165 del 30/03/2001;
- Visto l'art. 32 della L. n. 69 del 18/06/2009, che prevede l'obbligo di sostituire la pubblicazione tradizionale all'Albo ufficiale con la pubblicazione di documenti digitali sui siti informatici;
- Visto l'art. 18 del D. Lgs. n. 196 del 30/06/2003, "Codice in materia di protezione dei dati personali" in merito ai Principi applicabili ai trattamenti effettuati dai soggetti pubblici;
- Visto il D.Lgs. n. 118 del 23/06/2011 e ss.mm.ii;
- Vista la Legge Regionale n. 51 del 30/12/2021 "Disposizioni per la formazione del bilancio di previsione 2022 e bilancio pluriennale 2022-2024 della Regione Puglia (legge di stabilità regionale 2022)";
- Vista la Legge Regionale n. 52 del 30/12/2021 "Bilancio di previsione della Regione Puglia per l'esercizio finanziario 2022 e bilancio pluriennale 2022-2024";
- Vista la D.G.R. n. 2 del 27/01/2022 "Bilancio di previsione per l'esercizio finanziario 2022 e pluriennale 2022-2024. Articolo 39, comma 10, del decreto legislativo 23 giugno 2011, n. 118. Documento tecnico di accompagnamento e Bilancio Finanziario Gestionale. Approvazione.";
- Visti gli artt. 20 e 21 del D. L.gs. n. 82 del 07/03/2005, come modificato dal D.Lgs. n. 217 del 13/12/2017, "Codice dell'Amministrazione Digitale";
- Visto il D.P.G.R. n. 443 del 31/07/2015 e s.m.i. di "Adozione del modello organizzativo denominato "Modello Ambidestro per l'innovazione della macchina Amministrativa regionale – MAIA". Approvazione Atto di Alta Organizzazione";
- Vista la Deliberazione G.R. n. 1974 del 07/12/2020, recante "Approvazione Atto di Alta Organizzazione. Modello Organizzativo 'MAIA 2.0'";
- Visto il D.P.G.R. n. 22 del 22/01/2021 recante "Adozione Atto di Alta Organizzazione. Modello Organizzativo 'MAIA 2.0' ", comprensivo dei relativi allegati, come modificato e integrato con D.P.G.R. n. 45 del 10.2.2021, D.P.G.R. n. 263 del 10.8.2021 e D.P.G.R. n. 328 del 17.9.2021;
- Considerato che il D.P.G.R. su citato prevende che "a far data dall'insediamento dei Direttori di Dipartimento le strutture regionali corrispondenti alle attuali Sezioni, con le loro articolazioni in Servizi, sono collocate provvisoriamente negli ambiti dei Dipartimenti così come descritti nell'allegato A-bis" e che, come risulta da nota della Segreteria Generale della Giunta prot. n. AOO_022-602, il Direttore del Dipartimento Welfare si è insediato in data 06/05/2021;
- Visto il D.P.G.R. n. 263 del 10/08/2021 recante: "Attuazione modello Organizzativo MAIA 2.0 adottato con Decreto del Presidente della Giunta Regionale n. 22 del 22 gennaio 2021 e s.m.i. Definizione delle Sezioni di Dipartimento e delle relative funzioni" come modificato e integrato con D.P.G.R. n. 328 del 17/09/2021;
- Vista la Deliberazione G.R. n. 1794 del 05/11/2021, recante "POR Puglia FESR FSE 2014-2020. Adeguamento organizzativo a seguito del D.P.G.R. 22/2021 di adozione del modello di alta organizzazione "Maia 2.0" e ss.mm.ii.";
- Vista la Determinazione Dirigenziale n. 013/DIR/2021/00028 del 14/12/2021 recante "Ricollocazione Servizi afferenti le nuove Sezioni della Giunta regionale in attuazione della DGR n. 1576 del 30/09/2021";
- Richiamata la Deliberazione G.R. n. 1576 del 30/09/2021 - "*Conferimento incarichi di Direzione delle Sezioni di Dipartimento ai sensi dell'art. 22, comma 2, del decreto del Presidente della Giunta Regionale 22 gennaio 2021 n. 22*" - con cui è stato conferito l'incarico di Dirigente della Sezione Benessere Sociale, Innovazione e Sussidiarietà alla Dr.ssa Laura Liddo;

- Richiamata la Determinazione Dirigenziale n. 11 del 23/03/2021 con cui è stato conferito l'incarico di Dirigente del Servizio economia sociale, Terzo Settore e investimenti per l'innovazione sociale alla dr.ssa Silvia Visciano;

VISTI:

- il Regolamento (UE) n. 1303/2013 del Parlamento Europeo e del Consiglio del 17 dicembre 2013, pubblicato sulla GUUE del 20.12.2013, che reca disposizioni comuni sul Fondo europeo di sviluppo regionale, sul Fondo sociale europeo, sul Fondo di coesione, sul Fondo europeo agricolo per lo sviluppo rurale e sul Fondo europeo per gli affari marittimi e la pesca e definisce disposizioni generali sul Fondo europeo di sviluppo regionale, sul Fondo sociale europeo, sul Fondo di coesione e sul Fondo europeo per gli affari marittimi e la pesca e abroga il Regolamento (UE) n. 1083/2006 del Consiglio;
- il D.P.R. 5 febbraio 2018, n. 22, intitolato Regolamento recante i criteri sull'ammissibilità delle spese per i programmi cofinanziati dai Fondi strutturali di investimento europei (SIE) per il periodo di programmazione 2014/2020. (18G00048);
- l'A.D. n. 39 del 21 giugno 2017 "Adozione del documento descrittivo del Sistema di Gestione e Controllo del POR Puglia FESR-FSE 2014-2020 (Si.Ge.Co) redatto ai sensi degli articoli 72,73 e 74 del Regolamento (UE) n. 1303/2013" e ss.mm.ii.;
- il POR Puglia FESR-FSE 2014-2020 (CCI 2014IT16M2OP002), approvato con Decisione C(2015) 5854 del 13 agosto 2015 dei competenti Servizi della Commissione Europea, da ultimo modificato con Decisione C(2020) 4719 del 08/07/2020;
- la Deliberazione di Giunta regionale n. 1091 del 16/07/2020 di approvazione del Programma Operativo FESR FSE 2014-2020 e di presa d'atto della Decisione di esecuzione C(2020) 4719 della Commissione Europea del 8 luglio 2020;
- la Deliberazione della Giunta regionale n. 833/2016, che ha attribuito le responsabilità delle Linee di Azione del POR Puglia FESR-FSE 2014-2020 ai dirigenti delle Sezioni in cui è articolata la nuova organizzazione della Amministrazione regionale, e che tra l'altro ha attribuito la responsabilità delle Linee di Azione 3.2 al dirigente della Sezione Inclusione Sociale attiva e Innovazione reti sociali.
- la Deliberazione di Giunta regionale n. 1166 del 18 luglio 2017 con cui il Dirigente della Sezione Programmazione Unitaria è stato designato quale Autorità di Gestione del Programma Operativo FESR FSE 2014-2020 istituita a norma dell'art. 123 par.3 del Regolamento UE 1303/2013.

PREMESSO CHE:

- la Regione Puglia, con DGR 2274/2017, ha approvato il Programma regionale "PugliaSociale IN", il quale integra tutte le azioni che l'Amministrazione regionale porrà in essere nel periodo 2017-2020 per promuovere un contesto favorevole all'innovazione sociale e allo sviluppo dell'economia sociale, ricercando e attivando soluzioni innovative e risposte nuove alle domande di benessere e qualità della vita delle persone, delle organizzazioni e delle comunità locali;
- l'innovazione sociale, considerata come leva per lo sviluppo di nuove aree di business, di nuove piattaforme integrate di servizi, di nuove opportunità di inclusione e di attivazione, di rigenerazione di contesti urbani e di patrimonio immobiliare, dunque trasversale ai diversi settori di attività economica, tradizionali e del terziario avanzato, diventa con PugliaSociale IN la chiave di definizione di nuove prospettive di investimento e di nuove opportunità di imprese e di business, specificamente di social business;
- il POR Puglia 2014 – 2020 indica gli obiettivi strategici che la Regione intende perseguire per la crescita e lo sviluppo dei territori, incidendo sui fattori di contesto per rafforzarne la competitività;
- il POR Puglia 2014-2020, in coerenza con gli obiettivi tematici del Regolamento (UE) n. 1303/2013 e dell'Accordo di Partenariato, si declina in 13 Assi prioritari, tra cui l'Asse III "Competitività delle piccole e medie imprese" che fissa fra i propri obiettivi specifici quello di diffondere e rafforzare le attività economiche a contenuto sociale;
- la Regione Puglia, attraverso l'obiettivo specifico RA 3.7 "Diffondere e rafforzare le attività economiche a contenuto sociale", intende accrescere l'esigenza di interventi strutturali a sostegno del consolidamento

dell'imprenditoria privata che opera nella qualificazione dell'offerta di servizi di interesse sociale, in stretta integrazione con le politiche pubbliche di innalzamento dei livelli dei servizi rivolti a cittadini e famiglie pugliesi e degli obiettivi di sviluppo dell'economia sociale e dell'innovazione sociale;

- l'Azione 3.2 "Interventi di diffusione e rafforzamento delle attività economiche a contenuto sociale" dell'Asse prioritario III del POR Puglia 2014-2020, contempla la realizzazione di attività di sostegno all'avvio e rafforzamento di attività imprenditoriali che producono effetti socialmente desiderabili e beni pubblici, con specifico riferimento al sostegno ad investimenti materiali ed immateriali per accrescere la capacità produttiva, il grado di coinvolgimento delle platee interessate, l'impiego di nuove tecnologie e lo sviluppo di nuove linee di produzione direttamente rivolte a soddisfare domande sociali e fabbisogni non evasi in tutti gli ambiti, che possano incidere sulla qualità della vita e della parte partecipazione alla vita comunitaria delle persone.

CONSIDERATO CHE:

- con DGR 2276/2019 è stata adottata la variazione al bilancio di previsione per l'esercizio finanziario 2019 e pluriennale 2019-2021 ai sensi del D. Lgs. N. 118/2011, per il l'attuazione della sub-Azione 3.2.a del POR puglia FESR –FSE 2014/2020 – Avviso Pubblico "PUGLIASOCIALE IN – Imprese Sociali";
- con la medesima DGR la Giunta Regionale ha, inoltre, demandato al Dirigente della Sezione Inclusione Sociale Attiva e Innovazione delle Reti Sociali la predisposizione, approvazione ed adozione dell'Avviso pubblico in conformità con le specifiche di cui alla proposta di deliberazione, la selezione ed attuazione degli interventi e l'adozione degli atti connessi e consequenziali, tra cui, se del caso, l'adozione di apposito schema di Disciplinare regolante i rapporti tra Regione Puglia e Soggetti beneficiari, la sottoscrizione dei Disciplinari regolanti i rapporti tra Regione Puglia ed i Soggetti beneficiari;
- con A.D. n. 327/2020 (BURP n. 64 del 07/05/2020) è stato approvato l'Avviso Pubblico "PUGLIASOCIALE IN – Imprese Sociali" e contestualmente è stata disposta la prenotazione di spesa delle somme stanziate con DGR n. 2276/2019;
- l'art. 12 dell'Avviso prevede che "La documentazione suindicata dovrà pervenire, pena l'esclusione, a partire dal 90° (novantesimo) giorno successivo alla pubblicazione sul Bollettino Ufficiale Regione Puglia (BURP) del presente Avviso, ai sensi dell'art. 5, comma 1, del D.Lgs. 123/1998, esclusivamente via PEC all'indirizzo inclusione.innovazione@pec.rupar.puglia.it con indicazione nell'oggetto dei seguenti elementi "Denominazione soggetto proponente" - "AVVISO PUBBLICO Puglia Sociale IN Imprese Sociali";
- con A.D. n. 765 del 14/021/2021 (BURP n. 130 del 17/021/2021) si è proceduto alla nomina della Commissione di valutazione *(di seguito Commissione)*, in applicazione di quanto previsto dall'art. 13 dell'Avviso Pubblico "PUGLIASOCIALE IN – Imprese Sociali" e nel rispetto di quanto previsto dalla POS C.1a Aiuti allegata al SIGECO del POR Puglia FESR-FSE 2014-2020;
- con A.D. n. 821 del 22/10/2020 sono stati approvati gli esiti del lavoro di valutazione della prima seduta della Commissione tenutasi in data 25/021/2021, della seconda seduta tenutasi in data 30/021/2021, della terza seduta tenutasi in data 05/10/2020 e della quarta seduta tenutasi in data 12/10/2020 come riportati nei verbali n. 1/2020 del 25/021/2021, n. 2/2020 del 30/021/2021, n. 3/2020 del 05/10/2020 e n. 4/2020 del 12/10/2020 allegati al provvedimento per farne parte integrante e sostanziale;
- con A.D. n. 963 del 12/11/2020 sono stati approvati gli esiti del lavoro di valutazione della quinta seduta della Commissione tenutasi in data 11/11/2020, come riportati nel verbale n. 5/2020 dell'11/11/2020 allegato al provvedimento per farne parte integrante e sostanziale;
- con A.D. n. 994 del 18/11/2020 sono stati approvati gli esiti della sesta seduta della Commissione tenutasi in data 16/11/2020 e gli esiti del lavoro di valutazione della settima seduta tenutasi in data 17/11/2020 come riportati nel verbale n. 6/2020 del 16/11/2020 e n. 7/2020 del 17/11/2020;
- con A.D. n. 1061 del 26/11/2020 sono stati approvati gli esiti del lavoro di valutazione della ottava seduta della Commissione tenutasi in data 25/11/2020, come riportati nel verbale n. 8/2020 del 25/11/2020 allegato al provvedimento per farne parte integrante e sostanziale;
- con A.D. n. 1083 del 01/12/2020 sono stati approvati gli esiti del lavoro di valutazione della nona seduta della Commissione tenutasi in data 30/11/2020, come riportati nel verbale n. 9/2020 del 30/11/2020 allegato al provvedimento per farne parte integrante e sostanziale;

- con A.D. n. 23 del 15/01/2021 sono stati approvati gli esiti del lavoro di valutazione della decima seduta della Commissione tenutasi in data 14/01/2021, come riportati nel verbale n. 10/2021 del 14/01/2021 allegato al provvedimento per farne parte integrante e sostanziale;
- con A.D. n. 216 del 16/02/2021 sono stati approvati gli esiti del lavoro di valutazione della undicesima seduta della Commissione tenutasi in data 16/02/2021, come riportati nel verbale n. 11/2021 del 16/02/2021 allegato al provvedimento per farne parte integrante e sostanziale;
- con A.D. n. 304 del 10/03/2021 sono stati approvati gli esiti del lavoro di valutazione della dodicesima seduta della Commissione tenutasi in data 10/03/2021, come riportati nel verbale n. 12/2021 del 10/03/2021 allegato al provvedimento per farne parte integrante e sostanziale;
- con A.D. n. 475 del 01/04/2021 sono stati approvati gli esiti del lavoro di valutazione della tredicesima seduta della Commissione tenutasi in data 01/04/2021, come riportati nel verbale n. 13/2021 del 01/04/2021 allegato al provvedimento per farne parte integrante e sostanziale;
- con A.D. n. 595 del 23/04/2021 sono stati approvati gli esiti del lavoro di valutazione della quattordicesima seduta della Commissione tenutasi in data 22/04/2021, come riportati nel verbale n. 14/2021 del 22/04/2021 allegato al provvedimento per farne parte integrante e sostanziale;
- con A.D. n. 674 del 05/05/2021 sono stati approvati gli esiti del lavoro di valutazione della quindicesima seduta della Commissione tenutasi in data 03/05/2021, come riportati nel verbale n. 15/2021 del 03/05/2021 allegato al provvedimento per farne parte integrante e sostanziale;
- con A.D. n. 596 del 23 aprile 2021 (BURP n. 60 del 29/04/2021) è stata approvata la proroga dell'Avviso Pubblico "PUGLIASOCIALE IN – Imprese Sociali" approvato con A.D. n. 327/2020, fino ad esaurimento delle risorse finanziarie disponibili, fermo restando che gli interventi ammessi a finanziamento dovranno in ogni caso concludersi entro il 31/12/2023;
- con A.D. n. 764 del 14/05/2021 sono stati approvati gli esiti del lavoro di valutazione della sedicesima seduta della Commissione tenutasi in data 13/05/2021, come riportati nel verbale n. 16/2021 del 13/05/2021 allegato al provvedimento per farne parte integrante e sostanziale;
- con A.D. n. 775 del 18/05/2021 sono stati approvati gli esiti del lavoro di valutazione della diciassettesima seduta della Commissione tenutasi in data 17/05/2021, come riportati nel verbale n. 17/2021 del 17/05/2021 allegato al provvedimento per farne parte integrante e sostanziale;
- con A.D. n. 823 del 25/05/2021 sono stati approvati gli esiti del lavoro di valutazione della diciottesima seduta della Commissione tenutasi in data 24/05/2021, come riportati nel verbale n. 18/2021 del 24/05/2021 allegato al provvedimento per farne parte integrante e sostanziale;
- con A.D. n. 912 del 09/06/2021 sono stati approvati gli esiti del lavoro di valutazione della diciannovesima seduta della Commissione tenutasi in data 08/06/2021, come riportati nel verbale n. 19/2021 del 08/06/2021 allegato al provvedimento per farne parte integrante e sostanziale;
- con A.D. n. 951 del 18/06/2021 sono stati approvati gli esiti del lavoro di valutazione della ventesima seduta della Commissione tenutasi in data 17/06/2021, come riportati nel verbale n. 20/2021 del 17/06/2021 allegato al provvedimento per farne parte integrante e sostanziale;
- con A.D. n. 1029 del 06/07/2021 sono stati approvati gli esiti del lavoro di valutazione della ventunesima seduta della Commissione tenutasi in data 01/07/2021, come riportati nel verbale n. 21/2021 del 01/07/2021 allegato al provvedimento per farne parte integrante e sostanziale;
- con A.D. 976 del 24/06/2021 (BURP n. 84 del 16/11/2021) è stata approvata la nuova composizione della Commissione, valida a far data dal 05 luglio 2021;
- con A.D. n. 1144 del 16/11/2021 sono stati approvati gli esiti del lavoro di valutazione della ventiduesima seduta della Commissione tenutasi in data 29/07/2021, come riportati nel verbale n. 22/2021 del 29/07/2021 allegato al provvedimento per farne parte integrante e sostanziale;
- con A.D. n. 192/20 del 22/10/2021 sono stati approvati gli esiti del lavoro di valutazione della ventitreesima seduta della Commissione tenutasi in data 06/10/2021, come riportati nel verbale n. 23/2021 del 06/10/2021 allegato al provvedimento per farne parte integrante e sostanziale;
- con A.D. n. 192/71 dell'11/11/2021 sono stati approvati gli esiti del lavoro di valutazione della ventiquattresima seduta della Commissione tenutasi in data 11/11/2021, come riportati nel verbale n. 24/2021 dell'11/11/2021 allegato al provvedimento per farne parte integrante e sostanziale;

- con A.D. n. 192/79 del 16/11/2021 sono stati approvati gli esiti del lavoro di valutazione della venticinquesima seduta della Commissione tenutasi in data 16/11/2021, come riportati nel verbale n. 25/2021 del 16/11/2021 allegato al provvedimento per farne parte integrante e sostanziale;
- con A.D. n. 192/130 del 06/12/2021 sono stati approvati gli esiti del lavoro di valutazione della ventiseiesima seduta della Commissione tenutasi in data 06/12/2021, come riportati nel verbale n. 26/2021 del 06/12/2021 allegato al provvedimento per farne parte integrante e sostanziale;
- con A.D. n. 192/35 del 21/01/2022 sono stati approvati gli esiti del lavoro di valutazione della ventisettesima seduta della Commissione tenutasi in data 20/01/2022, come riportati nel verbale n. 27/2021 del 20/01/2022 allegato al provvedimento per farne parte integrante e sostanziale
- in data 27 gennaio 2022 alle ore 09.30, in collegamento web tramite la piattaforma Google Meet, si è tenuta la ventottesima seduta della Commissione per la valutazione delle proposte progettuali;
- gli esiti della ventottesima seduta sono riportati nel verbale n. 28/2022 del 27/01/2022.

PRESO ATTO CHE:

- i progetti non ammissibili per il mancato raggiungimento della soglia minima di 77 punti prevista all'art. 13 – Valutazione dei Progetti dell'Avviso Pubblico "PugliaSociale IN – Imprese Sociali" sono:
  - il n. 127 "CIME DI RAPP" presentato da IBiSS (Intercettare Bisogni Sociali Sommersi) Società Cooperativa Sociale;
  - il n. 129 "Alma mia" presentato da Alma Mia Impresa Sociale srl;
  - il n. 131 "Ri-Partenze in Salento" presentato da Sistema Sviluppo Salento Impresa Sociale SRL;
  - il n. 132 "Badawi" presentato da Badawi srl Impresa Sociale;
  - il n. 133 "La palestra di Sophia" presentato da Industria Filosofica- Impresa sociale,

  come da valutazione tecnica riportata nel verbale n. 28/2022.
- Il progetto per il quale è stata sospesa la valutazione sostanziale e tecnica e a cui la Commissione, per il tramite del Responsabile del Procedimento, procede a richiedere integrazioni è il n. 128 Progetto "Sport e turismo accessibili" presentato da Erca Impianti Soc. Coop. Soc., come da motivazioni riportate nel verbale n. 28/2022.
- Il progetto non ammissibile formalmente ai sensi dell'art. 12 lettere a) e b) e dell'art. 13 dell'Avviso Pubblico "PUGLIASOCIALE IN – Imprese Sociali" è il n. 130 Progetto "Mulino Mitti" presentato da A Mano Libera, come da motivazioni riportate nel verbale n. 28/2022.
- Il progetto per il quale è stata sospesa la valutazione tecnica e a cui la Commissione, per il tramite del Responsabile del Procedimento, procede a richiedere integrazioni è il n. 134 Progetto "Healing Garden – Il Vivaio del Benessere" presentato dalla Cooperativa Sociale Dis-Abilità e Lavoro scrl, come da motivazioni riportate nel verbale n. 28/2022.

Tanto premesso e considerato, con il presente provvedimento si ritiene opportuno approvare gli esiti del lavoro di valutazione della ventottesima seduta tenutasi in data 27/01/2022 come riportati nel verbale n. 28/2022 del 27/01/2022, allegato al presente provvedimento per farne parte integrante e sostanziale.

Verifica ai sensi del Regolamento UE n. 679/2016 e del D. Lgs. n. 196/2003 come modificato dal D. Lgs. n. 101/2018 -Garanzie di riservatezza

La pubblicazione dell'atto all'Albo, salve le garanzie previste dalla L. n. 241/90 in tema di accesso ai documenti amministrativi, avviene nel rispetto della tutela della riservatezza dei cittadini secondo quanto disposto dal Regolamento UE n. 679/2016 in materia di protezione dei dati personali nonché dal D. Lgs. n. 196/2003 come modificato dal D. lgs. n. 101/2018 ed ai sensi del vigente Regolamento regionale n. 5/2006 per il trattamento dei dati sensibili e giudiziari.

Ai fini della pubblicità legale, l'atto destinato alla pubblicazione è redatto in modo da evitare la diffusione di dati personali identificativi non necessari ovvero il riferimento alle particolari categorie di dati previste dagli articoli 9 e 10 del Regolamento citato; qualora tali dati fossero indispensabili per l'adozione dell'atto, essi sono trasferiti in documenti separati, esplicitamente richiamati.

ADEMPIMENTI CONTABILI AI SENSI DEL D.LGS. N. 118/2011 E SS.MM.II

Il presente provvedimento non comporta alcun mutamento quantitativo di spesa né a carico del Bilancio regionale né a carico di Enti i cui creditori potrebbero rivalersi sulla Regione.
Tutto ciò premesso e considerato

LA DIRIGENTE DI SEZIONE

- sulla base delle risultanze istruttorie di cui innanzi;
- viste le attestazioni in calce al presente provvedimento;
- ritenuto di dover provvedere in merito;
- rilevata l'insussistenza di situazioni, anche potenziali, di conflitto di interessi ai sensi dell'art. 6 bis della L. 241/1990 e ss.mm.ii., dell'art. 7 del D.P.R. n. 62/2013. e dell'art 7 del Codice di comportamento dei dipendenti della Regione Puglia.

DETERMINA

1. di **prendere atto** di quanto espresso in narrativa, che qui si intende integralmente riportato;
2. di **approvare gli esiti** della ventottesima seduta tenutasi in data 27/01/2022 come riportati nel verbale n. 28/2022 del 27/01/2022, allegato al presente provvedimento per farne parte integrante e sostanziale;
3. di **procedere** con la comunicazione a mezzo PEC dei suddetti esiti ai soggetti proponenti e, laddove prevista, la richiesta di integrazioni documentali assegnando per ottemperare un termine pari a 10 giorni lavorativi dal ricevimento della richiesta;
4. di **disporre** la pubblicazione sul BURP;
5. di **precisare** che avverso il presente atto di determinazione è ammesso ricorso giurisdizionale amministrativo ai sensi dell'art. 3, co. 4, della L. 241/90 e ss.mm.ii., o, in alternativa, ricorso straordinario ai sensi dell'art. 8 del D.P.R. 1199/1971;
6. di **precisare** che il presente provvedimento:
   - viene redatto in forma integrale, secondo quanto disposto dal Regolamento UE n. 679/2016, relativo alla protezione delle persone fisiche con riguardo al trattamento dei dati personali, nonché alla libera circolazione di tali dati e che abroga la direttiva europea 95/46/CE (regolamento generale sulla protezione dei dati) e dal d.lgs. n.101/2018;
   - sarà pubblicato in forma integrale all'Albo telematico-provvisorio delle determinazioni del Dipartimento WELFARE sul Sistema Puglia per 10 giorni lavorativi e poi archiviato nel sistema informativo di gestione documentale della Regione Puglia, ai sensi dell'art. 20, comma 3 del DPGR n. 28/2022;
   - sarà pubblicato sul B.U.R.P.;
   - viene trasmesso in formato digitale al Segretariato Generale della Giunta Regionale;
   - viene trasmesso all'Assessorato al Welfare;
   - viene notificato a:
     - IBiSS (Intercettare Bisogni Sociali Sommersi) Società Cooperativa Sociale - PEC coop.ibiss@pec.it
     - Erca Impianti Soc. Coop. Soc. PEC - erca.scsrl@pec.it
     - Alma Mia Impresa Sociale srl - PEC almamia@pec.it
     - A Mano Libera - PEC amanolibera@gigapec.it
     - Sistema Sviluppo Salento Impresa Sociale SRL – PEC sistemasalento@legalmail.it
     - Badawi srl Impresa Sociale – PEC badawisrl@zibaldopec.it
     - Industria Filosofica- Impresa sociale – PEC industriafilosofica@pec.anet.it
     - Cooperativa Sociale Dis-Abilità e Lavoro scrl – PEC dis-abilitaelavoro@pec.it
   - è composto da n° 19 facciate, compreso l'allegato Verbale n. 28/2022, ed è adottato in unico originale.

LA DIRIGENTE
Sezione Benessere Sociale, Innovazione e Sussidiarietà
Dr.ssa Laura Liddo

REGIONE PUGLIA

DIPARTIMENTO WELFARE

SEZIONE BENESSERE SOCIALE, INNOVAZIONE E SUSSIDIARIETA'

Avviso Pubblico "PUGLIASOCIALE IN – Imprese Sociali" per il finanziamento di interventi di diffusione e rafforzamento delle attività economiche a contenuto sociale

(approvato con A.D.n.327 del 30 aprile 2020)

Verbale n. 28/2022

Premesso che:

-con A.D. n.327 del 30 aprile 2020(BURP n. 64 del 07/05/2020) è stato approvato l'Avviso Pubblico in epigrafe;

- l'art. 13 dell'Allegato 1 (*di seguito Avviso Pubblico*) all'A.D. n. 327/2020prevede che *"La selezione degli interventi ammissibili a finanziamento avverrà attraverso procedura valutativa "a sportello", per cui si procederà ad istruire e finanziare le proposte progettuali secondo l'ordine cronologico d'arrivo delle stesse e sino a concorrenza delle risorse disponibili a valere sulla dotazione finanziaria di cui al presente Avviso. (omissis).La selezione sarà effettuata da apposita Commissione di valutazione istituita, in data successiva alla pubblicazione del presente Avviso sul BURP, con provvedimento del Dirigente della Sezione Inclusione Sociale Attiva e Innovazione delle Reti Sociali e composta da un numero dispari di membri per un massimo di cinque, con competenze specifiche per assolvere ai compiti attribuiti, oltre che da un segretario verbalizzante."*;

- con A.D. n. 765 del 14/09/2020 è stata costituita la Commissione di valutazione (*di seguito Commissione*) per la selezione dei progetti come previsto dall'art. 13dell'Avviso Pubblico;

- con A.D. n. 596 del 23 aprile 2021 (BURP n. 60 del 29/04/2021) è stata approvata la proroga dell'Avviso Pubblico in epigrafe, fino ad esaurimento delle risorse finanziarie disponibili, fermo restando che gli interventi ammessi a finanziamento dovranno in ogni caso concludersi entro il 31/12/2023;

- In data 25 settembre 2020 alle ore 09.30 si è tenuta la prima seduta della Commissione costituita con A.D. n. 765/2020, i cui esiti sono riportati nel verbale n. 1/2020 di pari data.

- In data 30 settembre 2020 alle ore 09.30 si è tenuta la seconda seduta della Commissione costituita con A.D. n. 765/2020, i cui esiti sono riportati nel verbale n. 2/2020 di pari data.

- In data 05 ottobre 2020 alle ore 09.00 si è tenuta la terza seduta della Commissione costituita con A.D. n. 765/2020, i cui esiti sono riportati nel verbale n. 3/2020 di pari data.

- In data 12 ottobre 2020 alle ore 09.00 si è tenuta la quarta seduta della Commissione costituita con A.D. n. 765/2020, i cui esiti sono riportati nel verbale n. 4/2020 di pari data.

- In data 11 novembre 2020 alle ore 09.30 si è tenuta la quinta seduta della Commissione costituita con A.D. n. 765/2020, i cui esiti sono riportati nel verbale n. 5/2020 di pari data.

- In data 16 novembre 2020 ore 9.30, vista l'assenza per sopraggiunti motivi di servizio di un componente della Commissione, la stessa ha verbalizzato di riconvocarsi in data 17 novembre 2020 ore 15.00, come da verbale n.6/2020 del 16/11/2020.

- In data 17 novembre 2020 alle ore 15.00 si è tenuta la settima seduta della Commissione costituita con A.D. n. 765/2020, i cui esiti sono riportati nel verbale n. 7/2020 di pari data.

- In data 25 novembre 2020 alle ore 9.30 si è tenuta l'ottava seduta della Commissione costituita con A.D. n. 765/2020, i cui esiti sono riportati nel verbale n. 8/2020 di pari data.

- In data 30 novembre 2020 alle ore 9.30 si è tenuta la nona seduta della Commissione costituita con A.D. n. 765/2020, i cui esiti sono riportati nel verbale n. 9/2020 di pari data.

- In data 14 gennaio 2021 alle ore 10.00 si è tenuta la decima seduta della Commissione costituita con A.D. n. 765/2020, i cui esiti sono riportati nel verbale n. 10/2021 di pari data.

- In data 16 febbraio 2021 alle ore 09.30 si è tenuta l'undicesima seduta della Commissione costituita con A.D. n. 765/2020, i cui esiti sono riportati nel verbale n. 11/2021 di pari data.

- In data 10 marzo 2021 alle ore 09.00 si è tenuta la dodicesima seduta della Commissione costituita con A.D. n. 765/2020, i cui esiti sono riportati nel verbale n. 12/2021 di pari data.

- In data 01 aprile 2021 alle ore 09.30 si è tenuta la tredicesima seduta della Commissione costituita con A.D. n. 765/2020, i cui esiti sono riportati nel verbale n. 13/2021 di pari data.

- In data 22 aprile 2021 alle ore 09.30 si è tenuta la quattordicesima seduta della Commissione costituita con A.D. n. 765/2020, i cui esiti sono riportati nel verbale n. 14/2021 di pari data.

- In data 03 maggio 2021 alle ore 09.30 si è tenuta la quindicesima seduta della Commissione costituita con A.D. n. 765/2020, i cui esiti sono riportati nel verbale n. 15/2021 di pari data.

- In data 13 maggio 2021 alle ore 09.30 si è tenuta la sedicesima seduta della Commissione costituita con A.D. n. 765/2020, i cui esiti sono riportati nel verbale n. 16/2021 di pari data.

- In data 17 maggio 2021 alle ore 09.30 si è tenuta la diciassettesima seduta della Commissione costituita con A.D. n. 765/2020, i cui esiti sono riportati nel verbale n. 17/2021 di pari data.

- In data 24 maggio 2021 alle ore 09.30 si è tenuta la diciottesima seduta della Commissione costituita con A.D. n. 765/2020, i cui esiti sono riportati nel verbale n. 18/2021 di pari data.

- In data 08 giugno 2021 alle ore 09.30 si è tenuta la diciannovesima seduta della Commissione costituita con A.D. n. 765/2020, i cui esiti sono riportati nel verbale n. 19/2021 di pari data.

- In data 17 giugno 2021 alle ore 09.30 si è tenuta la ventesima seduta della Commissione costituita con A.D. n. 765/2020, i cui esiti sono riportati nel verbale n. 20/2021 di pari data.

- In data 01 luglio 2021 alle ore 09.30 si è tenuta la ventunesima seduta della Commissione costituita con A.D. n. 765/2020, i cui esiti sono riportati nel verbale n. 21/2021 di pari data.

- Con A.D. 976 del 24/06/2021 (BURP n. 84 del 01/07/2021) è stata approvata la nuova composizione della Commissione, valida a far data dal 05 luglio 2021.

- In data 29 luglio 2021 alle ore 09.30 si è tenuta la ventiduesima seduta della Commissione costituita con A.D. n. 765/2020 così come modificata con A.D. n. 976/2021, i cui esiti sono riportati nel verbale n. 22/2021 di pari data.

- In data 06 ottobre 2021 alle ore 09.30 si è tenuta la ventitreesima seduta della Commissione costituita con A.D. n. 765/2020 così come modificata con A.D. n. 976/2021, i cui esiti sono riportati nel verbale n. 23/2021 di pari data.

- In data 11 novembre 2021 alle ore 09.30 si è tenuta la ventiquattresima seduta della Commissione costituita con A.D. n. 765/2020 così come modificata con A.D. n. 976/2021, i cui esiti sono riportati nel verbale n. 24/2021 di pari data.

- In data 16 novembre 2021 alle ore 09.30 si è tenuta la venticinquesima seduta della Commissione costituita con A.D. n. 765/2020 così come modificata con A.D. n. 976/2021, i cui esiti sono riportati nel verbale n. 25/2021 di pari data.

- In data 06 dicembre 2021 alle ore 10.30 si è tenuta la ventiseiesima seduta della Commissione costituita con A.D. n. 765/2020 così come modificata con A.D. n. 976/2021, i cui esiti sono riportati nel verbale n. 26/2021 di pari data.

- In data 20 gennaio 2022 alle ore 14.30 si è tenuta la ventisettesima seduta della Commissione costituita con A.D. n. 765/2020 così come modificata con A.D. n. 976/2021, i cui esiti sono riportati nel verbale n. 27/2021 di pari data.

- In data 27 gennaio 2022 alle ore 09.30 in collegamento web tramite la piattaforma Google Meet, si è riunita la Commissione costituita con A.D. n. 976/2021 per l'istruttoria delle domande pervenute a seguito dell'Avviso Pubblico in epigrafe.

Sono presenti:

- la dr.ssa Valentina Donati, funzionaria della Sezione Benessere Sociale, Innovazione e Sussidiarietà, in qualità di componente e Presidente della Commissione;
- il dr. Piero D'Argento, componente esterno esperto di innovazione sociale e terzo settore;
- l'ing. Gabriella Vincenzina La Sala, funzionaria della Sezione Benessere Sociale, Innovazione e Sussidiarietà, in qualità di componente con competenza tecnica;
- la dr.ssa Rossella Bratta, funzionaria della Sezione Benessere Sociale, Innovazione e Sussidiarietà, in qualità di segretaria verbalizzante.

La Commissione, visti i progetti acquisiti e preso atto della dichiarata insussistenza di cause di incompatibilità e di conflitto di interesse da parte di tutti i membri della Commissione stessa, come da dichiarazioni allegate al presente verbale, dà avvio alla fase di istruttoria sull'ammissibilità formale, sostanziale e tecnica delle proposte progettuali come previsto dall'art. 12 – *Modalità e termini di presentazione dei Progetti* e dall'art. 13 – *Valutazione dei Progetti* dell'Avviso Pubblico

La Commissione procede con la valutazione sull'ammissibilità formale, sostanziale e tecnica dei Progetti dal n. 127 al n. 134 (cfr. verbale n. 27/2022), e le risultanze della valutazione sono riportate nella seguente tabella:

N. prog.	Soggetto proponente	Titolo intervento	Ammissione formale (SI/NO)	Se Ammesso - Integrazioni richieste	Se NON ammesso - Motivi esclusione	Ammissibilità sostanziale	Punteggio Valutazione tecnica	Ammissibilità tecnica	Ammissibile a finanziamento
127	IBiSS (Intercettare Bisogni Sociali Sommersi) Società Cooperativa Sociale	CIME DI RAPP	SI			SI	42	NO	NO
128	Erca Impianti Soc. Coop. Soc.	Sport e turismo accessibili	SI	Inviare Modelli F Apulia International, ISAC PRO. Inviare Modelli E-F Comune di Taranto sottoscritti da Commissario Prefettizio		Verifica sospesa in attesa di integrazioni		Verifica sospesa in attesa di integrazioni	
129	Alma Mia Impresa Sociale srl	Alma mia	SI			SI	35	NO	NO
130	A Mano Libera	Mulino Mitti	NO		Non ammesso ai sensi dell'art. 12 lettere a) e b) e dell'art. 13 poiché il soggetto proponente non risulta iscritto né all'Albo regionale delle Cooperative Sociali né all'apposita sezione del registro delle imprese come Impresa sociale				
131	Sistema Sviluppo Salento Impresa Sociale SRL	Ri-Partenze in Salento	SI			SI	32	NO	NO
132	Badawi srl Impresa Sociale	Badawi	SI			SI	34	NO	NO
133	Industria Filosofica-Impresa sociale	La palestra di Sophia	SI			SI	52	NO	NO
134	Cooperativa Sociale Dis-Abilità e Lavoro scrl	Healing Garden – Il Vivaio del Benessere	SI			SI		Verifica sospesa in attesa di integrazioni	

Con riferimento al Progetto n. 128 *"Sport e turismo accessibili"* presentato da Erca Impianti Soc. Coop. Soc., al fine di procedere con la valutazione sostanziale e tecnica, la Commissione, per il tramite del Responsabile del Procedimento, procede a richiedere la seguente documentazione integrativa:
- Modelli F dei soggetti partner Apulia International e ISAC PRO;
- Modelli E-F del Comune di Taranto sottoscritti dal Commissario Prefettizio.

La Commissione assegna per ottemperare un termine pari a 10 giorni lavorativi dal ricevimento della richiesta.

Con riferimento al progetto n. 134 *"Healing Garden – Il Vivaio del Benessere"* presentato dalla Cooperativa Sociale Dis-Abilità e Lavoro scrl, la Commissione sospende la valutazione sull'ammissibilità tecnica e, per il tramite del Responsabile del Procedimento, procede a richiedere la seguente documentazione integrativa:

- file “D5_Permesso_di_Costruire” firmato digitalmente dal progettista incaricato;
- ricevuta di avvenuta trasmissione del Permesso di Costruire.

La Commissione assegna per ottemperare un termine pari a 10 giorni lavorativi dal ricevimento della richiesta.

Gli esiti della valutazione tecnica dei progetti n. 127, 129, 131, 132 e 133 sono riportati nella griglia di valutazione riportata in allegato al presente verbale, di cui costituisce parte integrante e sostanziale.

Alle ore 12.00 la Commissione termina i lavori.

Letto, confermato e sottoscritto

Bari, 27 gennaio 2022

dr.ssa Valentina Donati

dr. Piero D’Argento

ing. Gabriella V. La Sala

dr.ssa Rossella Bratta

		Data Commissione	27/gen/22	27/gen/22	27/gen/22
		Num. Pratica	127	129	131
		Prot. Reg.	AOO_192/PROT/13/12/2021/0000215	AOO_192/PROT/23/12/2021/0000364	AOO_192/PROT/12/01/2022/0000217
		Soggetto proponente	IBiSS (Intercettare Bisogni Sociali Sommersi) Società Cooperativa Sociale	Alma Mia Impresa Sociale srl	Sistema Sviluppo Salento Impresa Sociale SRL
		Titolo Progetto	CIME DI RAPP	Alma mia	Ri-Partenze in Salento
		Importo totale Progetto	€ 72.819,66	€ 249.670,00	€ 176.168,00
		Contributo regionale richiesto	€ 59.688,25	€ 175.600,00	€ 115.520,00
DESCRIZIONE		PUNTEGGIO			
A. 1 - Sostenibilità e coerenza complessiva del progetto (punteggio totale criterio max 30)					
A.1.1	Coerenza sotto il profilo strategico: conoscenza e chiarezza nella individuazione degli stakeholder e dei beneficiari, del territorio, del bisogno che si vuole concorrere a soddisfare, del cambiamento che si vuole generare.	max 10	2	2	2
A.1.2	Sostenibilità e coerenza sotto il profilo organizzativo: individuazione dettagliata delle risorse chiave dal punto di vista delle competenze tecniche specialistiche, del modello organizzativo, dei permessi e/o autorizzazioni necessari.	max 10	4	2	2
A.1.3	Sostenibilità e coerenza sotto il profilo economico finanziario: definizione dettagliata delle risorse finanziarie, interne ed esterne all'azienda, necessarie. Voci di costo, voci di ricavo, l'andamento dei costi e dei ricavi etc.	max 10	6	2	2
A.2 - Fattibilità del progetto (punteggio totale criterio max 30)					
A.2.1	Scalabilità dell'idea progettuale nel tempo e nello spazio (intesa come sostenibilità economica e prospettive di continuità e sviluppo dell'idea progettuale, chiarezza nella definizione delle soluzioni per il reperimento delle risorse e la prosecuzione delle attività)	max 10	2	2	2
A.2.2	Flessibilità e dinamismo dell'organizzazione (intesa come capacità dell'organizzazione di adattarsi ai cambiamenti del mercato e delle condizioni socio-territoriali)	max 10	2	2	2
A.2.3	Fattibilità ed efficacia attesa (intesa come realizzabilità dell'idea proposta e presenza di fattori chiave che ne rafforzino la fattibità, in relazione con i vincoli e le criticità del settore di intervento, capacità del progetto di conseguire gli obiettivi dichiarati)	max 10	2	2	2
A.3 - Congruenza finanziaria e organizzativa (punteggio totale criterio max 20)					
A.3.1	Congruenza del quadro economico rispetto agli obiettivi perseguiti	max 10	2	2	2
A.3.2	Definizione di uno strumento di valutazione di impatto sociale (rif. Decreto 23 luglio 2019 Ministero del lavoro e delle politiche sociali - Linee guida per la realizzazione di sistemi di valutazione dell'impatto sociale delle attività svolte dagli enti del Terzo Settore)	max 10	6	4	2
A.4 - Impatto potenziale del progetto (punteggio totale criterio max 20)					
A.4.1	Ricadute in termini occupazionali, rapporto percentuale fra il numero di ULA (Unità Lavorative Annue), coerente con gli obiettivi perseguiti ed effettivamente impiegate per l'attuazione dell'idea progettuale (NA) e il costo complessivo dell'investimento (INV). % NA/INV (max 5 punti)				
	% NA/INV > 0,0040%	5	0	1	5
	% NA/INV > 0,0008% ≤ 0,0040%	3			
	% NA/INV ≥ 0,0004% e ≤ 0,0008%	1			
A.4.2	Aggregazione formalizzata da intese partenariali, con soggetti pubblici e/o privati del territorio pugliese, per la realizzazione di sinergie utili al raggiungimento di finalità e obiettivi a cui tende la proposta progettuale. (Saranno attribuiti zero punti se non è previsto un partenariato, 3 punti se previsto, 5 punti se il partenariato, in considerazione delle attività svolte dai soggetti partner e dall'impegno nell'ambito dell'idea progettuale, è fortemente coerente con gli obiettivi del progetto) (max 15 punti)				
	Presenza di partner del privato sociale	max 5	5	5	5
	Presenza di partner del privato profit	max 5	5	5	0
	Presenza di partner pubblici	max 5	5	5	5

		Data Commissione	27/gen/22	27/gen/22	27/gen/22
		Num. Pratica	127	129	131
		Prot. Reg.	AOO_192/PROT/13/12/2021/0000215	AOO_192/PROT/23/12/2021/0000364	AOO_192/PROT/12/01/2022/0000217
		Soggetto proponente	IBiSS (Intercettare Bisogni Sociali Sommersi) Società Cooperativa Sociale	Alma Mia Impresa Sociale srl	Sistema Sviluppo Salento Impresa Sociale SRL
		Titolo Progetto	CIME DI RAPP	Alma mia	Ri-Partenze in Salento
		Importo totale Progetto	€ 72.819,66	€ 249.670,00	€ 176.168,00
		Contributo regionale richiesto	€ 59.688,25	€ 175.600,00	€ 115.520,00
B.1 Cantierabilità del progetto (punteggio totale criterio max 8)					
B.1.1	Immediatamente cantierabile (presentazione di un progetto firmato da tecnico abilitato e corredato da pareri e autorizzazioni, laddove necessari)	8	1	1	1
B.1.2	Cantierabile nel medio periodo (presentazione di un progetto firmato da tecnico abilitato e corredato da documentazione atta a dimostrare l'avvio dell'iter amministrativo per l'ottenimento di pareri e/o autorizzazioni, laddove necessari)	4			
B.1.3	Cantierabile nel lungo periodo (presentazione del solo progetto di fattibilità tecnica ed economica)	1			
Presentazione di un progetto certificato secondo quanto previsto per la PROCEDURE DI CERTIFICAZIONE DI SOSTENIBILITÀ DEGLI EDIFICI definite dalla DGR 2279/2009 - Processo di certificazione del progetto.		2	0	0	0
		VALUTAZIONE TOTALE	**42**	**35**	**32**
		AMMESSO (SI/NO)	**NO**	**NO**	**NO**

		Data Commissione	27/gen/22	27/gen/22
		Num. Pratica	132	133
		Prot. Reg.	AOO_146/PROT/17/01/2022/0000326	AOO_146/PROT/20/01/2022/0000511
		Soggetto proponente	Badawi srl Impresa Sociale	Industria Filosofica-Impresa sociale
		Titolo Progetto	Badawi	La palestra di Sophia
		Importo totale Progetto	€ 294.325,00	€ 249.863,60
		Contributo regionale richiesto	€ 193.000,00	€ 178.795,80
DESCRIZIONE		**PUNTEGGIO**		
A. 1 - Sostenibilità e coerenza complessiva del progetto (punteggio totale criterio max 30)				
A.1.1	Coerenza sotto il profilo strategico: conoscenza e chiarezza nella individuazione degli stakeholder e dei beneficiari, del territorio, del bisogno che si vuole concorrere a soddisfare, del cambiamento che si vuole generare.	max 10	2	4
A.1.2	Sostenibilità e coerenza sotto il profilo organizzativo: individuazione dettagliata delle risorse chiave dal punto di vista delle competenze tecniche specialistiche, del modello organizzativo, dei permessi e/o autorizzazioni necessari.	max 10	2	6
A.1.3	Sostenibilità e coerenza sotto il profilo economico finanziario: definizione dettagliata delle risorse finanziarie, interne ed esterne all'azienda, necessarie. Voci di costo, voci di ricavo, l'andamento dei costi e dei ricavi etc.	max 10	2	6
A.2 - Fattibilità del progetto (punteggio totale criterio max 30)				
A.2.1	Scalabilità dell'idea progettuale nel tempo e nello spazio (intesa come sostenibilità economica e prospettive di continuità e sviluppo dell'idea progettuale, chiarezza nella definizione delle soluzioni per il reperimento delle risorse e la prosecuzione delle attività)	max 10	2	4
A.2.2	Flessibilità e dinamismo dell'organizzazione (intesa come capacità dell'organizzazione di adattarsi ai cambiamenti del mercato e delle condizioni socio-territoriali)	max 10	2	6
A.2.3	Fattibilità ed efficacia attesa (intesa come realizzabilità dell'idea proposta e presenza di fattori chiave che ne rafforzino la fattibità, in relazione con i vincoli e le criticità del settore di intervento, capacità del progetto di conseguire gli obiettivi dichiarati)	max 10	2	4
A.3 - Congruenza finanziaria e organizzativa (punteggio totale criterio max 20)				
A.3.1	Congruenza del quadro economico rispetto agli obiettivi perseguiti	max 10	2	4
A.3.2	Definizione di uno strumento di valutazione di impatto sociale (rif. Decreto 23 luglio 2019 Ministero del lavoro e delle politiche sociali - Linee guida per la realizzazione di sistemi di valutazione dell'impatto sociale delle attività svolte dagli enti del Terzo Settore)	max 10	4	6
A.4 - Impatto potenziale del progetto (punteggio totale criterio max 20)				
A.4.1	Ricadute in termini occupazionali, rapporto percentuale fra il numero di ULA (Unità Lavorative Annue), coerente con gli obiettivi perseguiti ed effettivamente impiegate per l'attuazione dell'idea progettuale (NA) e il costo complessivo dell'investimento (INV). % NA/INV (max 5 punti)			
	% NA/INV > 0,0040%	5	0	1
	% NA/INV > 0,0008% ≤ 0,0040%	3		
	% NA/INV ≥ 0,0004% e ≤ 0,0008%	1		
A.4.2	Aggregazione formalizzata da intese partenariali, con soggetti pubblici e/o privati del territorio pugliese, per la realizzazione di sinergie utili al raggiungimento di finalità e obiettivi a cui tende la proposta progettuale. (Saranno attribuiti zero punti se non è previsto un partenariato, 3 punti se previsto, 5 punti se il partenariato, in considerazione delle attività svolte dai soggetti partner e dall'impegno nell'ambito dell'idea progettuale, è fortemente coerente con gli obiettivi del progetto) (max 15 punti)			
	Presenza di partner del privato sociale	max 5	5	5
	Presenza di partner del privato profit	max 5	5	0
	Presenza di partner pubblici	max 5	5	5

		Data Commissione	27/gen/22	27/gen/22
		Num. Pratica	132	133
		Prot. Reg.	AOO_146/PROT/17/01/2022/0000326	AOO_146/PROT/20/01/2022/0000511
		Soggetto proponente	Badawi srl Impresa Sociale	Industria Filosofica-Impresa sociale
		Titolo Progetto	Badawi	La palestra di Sophia
		Importo totale Progetto	€ 294.325,00	€ 249.863,60
		Contributo regionale richiesto	€ 193.000,00	€ 178.795,80
B.1 Cantierabilità del progetto (punteggio totale criterio max 8)				
B.1.1	Immediatamente cantierabile (presentazione di un progetto firmato da tecnico abilitato e corredato da pareri e autorizzazioni, laddove necessari)	8	1	1
B.1.2	Cantierabile nel medio periodo (presentazione di un progetto firmato da tecnico abilitato e corredato da documentazione atta a dimostrare l'avvio dell'iter amministrativo per l'ottenimento di pareri e/o autorizzazioni, laddove necessari)	4		
B.1.3	Cantierabile nel lungo periodo (presentazione del solo progetto di fattibilità tecnica ed economica)	1		
Presentazione di un progetto certificato secondo quanto previsto per la PROCEDURE DI CERTIFICAZIONE DI SOSTENIBILITÀ DEGLI EDIFICI definite dalla DGR 2279/2009 - Processo di certificazione del progetto.		2	0	0
		VALUTAZIONE TOTALE	**34**	**52**
		AMMESSO (SI/NO)	**NO**	**NO**

DETERMINAZIONE DEL DIRIGENTE SEZIONE FORMAZIONE 1 febbraio 2022, n. 112

POR Puglia FESR-FSE 2014-2020. Avviso Pubblico n. 4/FSE/2020 "Riqualificazione OSS": A.D. n. 2067 03/12/2021, BURP n. 160/2021 - APPROVAZIONE SCORRIMENTO GRADUATORIE A.D. n. 314 del 23/02/2021, BURP n. 32 del 04/03/2021 e rettificato con A.D. n. 425 del 05/03/2021 - RISULTANZE PROCEDURE SORTEGGI.

Visti gli artt. 4, 5 e 6 della Legge Regionale n.7 del 4.02.1997;
Vista la Deliberazione della Giunta Regionale n. 3261 del 28/07/1998;
Vistigli artt. 4 e 16 del D.lgs. n. 165 del 30.03.2001 e ss.mm.ii.;
Visto l'art. 32 della legge 18 giugno 2009, n. 69, che prevede l'obbligo di sostituire la pubblicazione tradizionale all'Albo ufficiale con la pubblicazione di documenti digitali sui siti informatici;
Visto il D.lgs. n. 196 del 2003 - "*Codice in materia di protezione dei dati personali*" e ss. mm. ed ii.;
Visti gli artt. 20 e 21 del Codice dell'Amministrazione Digitale (CAD), di cui al D.L.gs n. 82/2005, come modificato dal D.lgs 13 dicembre 2017 n. 217;
Visto il Decreto del Presidente della Giunta Regionale n. 22 del 22/01/2021;
Richiamato il principio contabile di cui al D.Lgs. 23.06.2011, n. 118, come integrato dal D.Lgs. 10 agosto 2014 n. 126 "Disposizioni integrative e correttive del D.Lgs. 118/2011 recante disposizioni in materia di armonizzazione dei sistemi contabili e degli schemi di bilancio delle Regioni, degli enti locali e dei loro organismi, a norma degli artt. 1 e 2 della L. 42/2009;
Vista la Legge Regionale 30 dicembre 2021, n.51 "Disposizioni per la formazione del bilancio di previsione 2022 e bilancio pluriennale 2022-2024 della Regione Puglia (Legge di stabilità regionale 2022)";
Vista la Legge Regionale 30 dicembre 2021, n.52 "Bilancio di previsione della Regione Puglia per l'esercizio finanziario 2022 e bilancio pluriennale 2022-2024";
Vista la D.G.R. n. 2 del 20/01/2022 "Bilancio di previsione per l'esercizio finanziario 2022 e pluriennale 2022-2024. Articolo 39, comma 10, del decreto legislativo 23 giugno 2011, n. 118. Documento tecnico di accompagnamento e Bilancio Finanziario Gestionale. Approvazione";

CONSIDERATO CHE:

- il Programma Operativo Puglia FESR-FSE 2014/2020 - (CCI 2014IT16M2OP002) adottato dalla Commissione europea a chiusura del negoziato formale con Decisione CE C(2015) 5854 del 13.08.2015, al termine del negoziato tra Regione Puglia e DG Regio e DG Employment&Inclusion, da ultimo modificato con Decisione C(2020) 4719 del 08/07/2020, in coerenza con gli obiettivi tematici del Regolamento (UE) n. 1303/2013 e dell'Accordo nazionale di Partenariato, si declina in 13 Assi prioritari tra cui l'**Asse X "*Investire nell'istruzione, nella formazione e nell'apprendimento permanente*"** (FSE);
- al perseguimento degli obiettivi dell'Asse X concorre, tra l'altro, l'**Azione 10.5 denominata "*Interventi di formazione permanente*";**
- la Sezione Formazione ha pubblicato l'Avviso **n. 4/FSE/2020 "***Misure Compensative di cui all'art 3 Regolamento Regionale n.17 del 03/12/2018: Riqualificazione O.S.S.***"** approvato con **A.D. n. 1219 del 06/07/202**0, **BURP n. 99 del 09/07/2020**, per l'erogazione delle "*Misure compensative*" (art. 3 R.R. n.17 del 03/12/2018) volte alla formazione per la riqualificazione in Operatore Socio Sanitario (OSS) degli operatori già impegnati presso strutture del settore sanitario, socio-sanitario e socio-assistenziale della Regione Puglia;
- di fatto con il Regolamento Regionale n. 17 del 3 dicembre 2018, sono state introdotte modifiche al precedente Regolamento n. 28 del 18 dicembre 2007, relativo alla "Figura Professionale Operatore Socio Sanitario" che all'art. 13 prevede: *"Al fine di disporre all'interno del sistema dei servizi di una figura unica dedicata all'assistenza di base alla persona, con qualifica di Operatore Socio Sanitario, è necessario realizzare, nell'ambito della formazione sul lavoro, misure compensative rivolte agli operatori in servizio presso le Aziende del S.S.R, nonché per il personale delle strutture sanitarie ospedaliere private e degli Enti*

Ecclesiastici, delle strutture a carattere sociosanitario e socio assistenziale per gli anziani, i disabili, gli utenti psichiatrici e con dipendenze patologiche, a titolarità pubblica o privata, in possesso di qualifica di O.T.A., di O.S.A., A.D.eS.T. o di Assistente familiare o di qualifiche che facciano riferimento a profili nell'ambito sociale o sociosanitario";

- dette misure compensative sono anche rivolte al personale che, a seguito di percorsi di individuazione e validazione delle competenze secondo le disposizioni nazionali e regionali in materia, possa vantare esperienza lavorativa, di almeno 12 mesi anche non continuativi, maturata alla pubblicazione dell'avviso, tale da aver consentito l'acquisizione di competenze riconoscibili in termini di crediti formativi (Assistenti Familiari, O.T.A., O.S.A., A.D.eS.T. Ausiliario Sanitario).

DATO ATTO CHE, pertanto, l'Avviso è scaturito dall'esigenza di:

- consentire che gli operatori in possesso di qualifiche professionali di "Assistente Familiare", O.T.A., O.S.A., A.D.eS.T. Ausiliario Sanitario, afferenti all'area dell'assistenza di base alla persona, accedano alla riqualificazione per il conseguimento della qualifica OSS, senza per questo dover rivolgersi ad opportunità formative fuori Regione;
- consentire l'accesso alla riqualificazione OSS a coloro che abbiano conseguito la qualifica di "Assistente Familiare" a seguito di un percorso di validazione e certificazione di competenze, come definiti dalle recenti norme nazionali e regionali in materia, al fine di consentire che anche l'esperienza lavorativa acquisita con mansioni da operatore dell'assistenza sociosanitaria possa essere formalmente riconosciuta;
- in esito al succitato Avviso, con A.D. n. 314 del 23/02/2021, pubblicato sul BURP n. 32 del 04/03/2021 e rettificato con A.D. n. 425 del 05/03/2021, BURP n. 36/2021, sono stati **AMMESSI alla riqualificazione n. 1263 lavoratori** valutati positivamente su n.1471 che avevano presentato la propria candidatura, così distribuiti per provincia:

BA	BR	BT	FG	LE	TA
397	110	76	166	352	162

- in base alla provincia scelta dai lavoratori sono stati sono stati assegnati **n. 108 corsi** di Riqualificazione così suddivisi:

Provincia	N° Progetti	Importo
BARI	33	2.584.470,00
BAT	6	494.760,00
BRINDISI	9	716.100,00
FOGGIA	14	1.080.660,00
LECCE	32	2.291.520,00
TARANTO	14	1.054.620,00
	108	8.222.130,00

- il costo della graduatoria approvata con il succitato A.D. n. 314/2021 è stato quindi pari ad € 8.222.130,00, successivamente incrementato con A.D. n. 1468 del 14/09/2021 di ulteriori € 39.060,00, realizzandosi così un residuo di € 1.738.810,00 rispetto ai € 10.000.000,00 previsti;
- **con A.D. n. 1329 del 29/07/2021, la Sezione Formazione ha pubblicato, sul BURP n. 101 del 05/08/2021, la "*RIAPERTURA TERMINI Avviso n.4/FSE*, per la sola sezione dedicata ai lavoratori;**
- con D.G.R. n. 1893 del 22/11/2021 ***è stat***a rideterminata la dotazione complessiva destinata alla predetta RIAPERTURA, con ulteriore somma pari ad € 1.000.000,00 (un milione/00).

In dettaglio, quindi, in esito al succitato all'A.D. n. 1329/2021, "*RIAPERTURA TERMINI,* con **A.D. n. 2067 del**

03/12/2021, BURP n. 160/2021, sono risultati AMMESSI ulteriori **n. 394 lavoratori** così suddivisi per provincia:

BA	BR	BT	FG	LE	TA
120	**91**	**6**	**39**	**105**	**33**

CONSTATATO CHE

- ai sensi del paragrafo D) dell'Allegato "A" del succitato A.D. n. 1329 /2021**,** i soggetti erogatori della riqualificazione a detti lavoratori ammessi, sono i soggetti già inseriti nella graduatoria di cui all'A.D. n. 314 del 23/02/2021, pubblicato sul BURP n. 32 del 04/03/2021e rettificato con A.D. n. 425 del 05/03/2021, che si trovano in posizione utile a seguito di presentazione delle domande da parte dei lavoratori interessati nelle province scelte dagli stessi;

- come dettagliatamente esplicitato nell'A.D n. 2067/2021, nella graduatoria di cui all'Atto dirigenziale n. 314/2021, rettificato con Atto dirigenziale n. 425/2021, per le province di Bari, Brindisi, BAT, Foggia, Lecce, sono presenti progetti con medesimo punteggio;

- ai sensi del paragrafo L) dell'Avviso n. 4/FSE/2020 che recita: "*In caso di ex aequo dei progetti ammessi a Catalogo, si provvederà ad effettuare sorteggio alla presenza del Dirigente della Sezione Formazione Professionale e del nucleo di valutazione",* con note della Sezione Formazione prot. AOO_137/PROT_12/01/2022-0000600 (BA), AOO_137/PROT_12/01/2022-0000604 (BT), AOO_137/PROT_12/01/2022-0000601 (BR), AOO_137/PROT_12/01/2022-0000602 (FG), AOO_137/PROT_12/01/2022-0000603 (LE) inviate a mezzo Pec, si è proceduto ad invitare i soggetti interessati delle province di Bari, Brindisi, BAT, Foggia, Lecce, per l'espletamento delle procedure di sorteggio avvenute in data 18/01/2022 alla presenza della Dirigente della Sezione Formazione, del Responsabile del Procedimento e del Nucleo di valutazione, dalle ore 9,00 alle ore 10,00 per la provincia di Bari, dalle ore 10, 30 alle ore 11,00 per la provincia di Brindisi, dalle ore 11,30 alle ore 11,50 per la provincia di Foggia, dalle ore 12,00 alle ore 12,25 per la provincia di Lecce, dalle ore 12,30 alle ore 12,40 per la Provincia Bat;

- gli esiti delle procedure di sorteggio, come da verbale agli atti della Sezione Formazione, sono di seguito riportati:

  - Per la **Provincia di Bari** sono risultati ammessi alla Riqualificazione **n. 120** lavoratori da suddividere in **10 corsi**, **ognuno per 12 lavoratori** di cui:
    - n. 2 corsi già assegnati con A.D. n. 314/2021 ai soggetti attuatori AUXILIUM IMPRESA SOCIALE SOCIETA' COOPERATIVA SOCIALE e ASSOCIAZIONE ALICANTES i quali non hanno potuto avviare le attività formative per mancanza di iscrizioni da parte dei lavoratori e riassegnati con l'A.D. 2067/2021;
    - n. 8 corsi da assegnare a sorteggio tra i 12 soggetti proponenti con medesimo punteggio (765 punti).

Alle procedure di sorteggio si sono presentati 10 soggetti, quindi sono stati sorteggiati i sottoelencati progetti che vengono assegnati, con il presente atto, ai rispettivi soggetti:

34	**PROGRAMMA SVILUPPO**	Misure compensative di cui all'art 3 Regolamento Regionale n.17 del 03/12/2018: Riqualificazione OSS -	NON IN RTS	**Bari**	**BA**	**420**	**12**	**78.120,00**	OUL5ZM8	Ri-qOSS	**BA**	**36**	**765**

35	**Associazione Culturale Sofocle**	Riqualificazione O.S.S. - O.S.S. Monopoli	Consea S.r.l.; MTM PROJECT srlu	**Monopoli**	**BA**	**420**	**12**	**78.120,00**	SC-QHWO7	Ri-qOSS	**BA**	**39**	**765**
36	**GENESIS CONSULTING**	Riqualificazione OSS - Bari	NON IN RTS	**Bari**	**BA**	**420**	**12**	**78.120,00**	QBR2AY9	Ri-qOSS	**BA**	**38**	**765**
37	**En.A.P. Puglia -Ente Addestramento Professionale Puglia**	RIQUALIFICAZIONE O.S.S.	NON IN RTS	**Corato**	**BA**	**420**	**12**	**78.120,00**	BQ0R8W4	Ri-qOSS	**BA**	**44**	**765**
38	**centro di formazione e alta specializzazione**	Servizi Socio Sanitari di Qualità - Prov di Bari	AGROMNIA SOCIETA' COOPERATIVA	**Acquaviva Delle Fonti**	**BA**	**420**	**12**	**78.120,00**	QJF6SW7	Ri-qOSS	**BA**	**43**	**765**
39	**GES.FOR.**	L'Assistenza socio-sanitaria professionale	Associazione Culturale Scuola 3.0; FORMACT	**Bari**	**BA**	**420**	**12**	**78.120,00**	YJDBU03	Ri-qOSS	**BA**	**34**	**765**
40	**Formare Puglia a.p.s.**	Riqualificazione OSS - Monopoli	PROMO. SI.MAR. S.R.L.; Soc. Coop. Soc. FANTASYLANDIA	**Monopoli**	**BA**	**420**	**12**	**78.120,00**	K6JSM75	Ri-qOSS	**BA**	**37**	**765**
41	**SUDFORMAZIONE SRL**	Riqualificazione OSS - Bari	Associazione Ermes Puglia	**Bari**	**BA**	**420**	**12**	**78.120,00**	IF0Z1T6	Ri-qOSS	**BA**	**35**	**765**

- Per la **Provincia di Brindisi** sono risultati ammessi alla Riqualificazione **n. 91 lavoratori** da suddividere in **7 corsi**, **ognuno per 13 lavoratori** di cui:
  - n. 2 corsi da assegnati con A.D.n. 2067/2021 ai 2 soggetti proponenti con medesimo punteggio (770 punti) presenti in graduatoria (RTS Associazione Scuole e Lavoro capofila e RTS ISTITUTO SUPERIORE DI PUBBLICA AMMINISTRAZIONE capofila);
  - n. 5 corsi da assegnare a sorteggio tra i 7 soggetti proponenti con medesimo punteggio (765 punti).

Alle procedure di sorteggio si sono presentati 5 soggetti, e pertanto è stato effettuato il sorteggio soltanto per stabilire l'ordine di graduatoria in quanto, con il presente atto, vengono assegnati i sottoelencati 5 progetti ai rispettivi soggetti:

34	**PROGRAMMA SVILUPPO**	Misure compensative di cui all'art 3 Regolamento Regionale n.17 del 03/12/2018: Riqualificazione OSS -	NON IN RTS	**Francavilla Fontana**	**BR**	**420**	**13**	**84.630,00**	OUL5ZM8	Ri-qOSS	**BR**	**18**	**765**
35	**CIRPAS - Centro Interuniversitario di Ricerca Popolazione, Ambiente e Salute - Università degli Studi di Bari Aldo Moro**	L'operatore socio-sanitario qualificato	NON IN RTS	**Brindisi**	**BR**	**420**	**13**	**84.630,00**	8OSJUK8	Ri-qOSS	**BR**	**15**	**765**

36	**AGENZIA FORMATIVA ULISSE**	Riqualificazione OSS Ostuni	NON IN RTS	**Ostuni**	**BR**	**420**	**13**	**84.630,00**	49HB6T1	Ri-qOSS	**BR**	**16**	**765**
37	**Formare Puglia a.p.s.**	Riqualificazione OSS - Fasano	PROMO. SI.MAR. S.R.L.; Soc. Coop. Soc. FANTASYLANDIA	**Fasano**	**BR**	**420**	**13**	**84.630,00**	K6JSM75	Ri-qOSS	**BR**	**13**	**765**
38	**ASSOCIAZIONE FORMAZIONE**	Riqualificazione OSS	C.S.A.P.I.; SAFETY CORPORATION SRL; Salento Formazione	**Brindisi**	**BR**	**420**	**13**	**84.630,00**	IGSJH29	Ri-qOSS	**BR**	**14**	**765**

- Per la **Provincia di Foggia** risultano ammessi alla Riqualificazione **n. 39 lavoratori** da suddividere in **3 corsi**, **ognuno per 13 lavoratori** di cui:
  - n. 1 corso già assegnato con AD n. 314/2021 al soggetto attuatore RTS CONSORZIO FRA COOPERATIVE SOCIALI ELPENDU' capofila il quale non ha potuto avviare le attività formative per mancanza di iscrizioni da parte dei lavoratori
  - n. 2 corsi da assegnare a sorteggio tra i 4 soggetti proponenti con medesimo punteggio (765 punti).

  Alle procedure di sorteggio si sono presentati 4 soggetti, quindi sono stati sorteggiati i sottoelencati progetti che vengono assegnati, con il presente atto, ai rispettivi soggetti:

34	**CeLIPS (Cultura e Lavoro Istituti Preziosissimo Sangue)**	Riqualifica OSS Foggia	NON IN RTS	**Foggia**	**FG**	420	**13**	**84.630,00**	EVV7DC6	Ri-qOSS	**FG**	**17**	**765**
35	**Ente Demetra scs**	Riqualificazione OSS - Foggia	INFINITY FOUNDATION; SMART LAB SRL	**Manfredonia**	**FG**	420	**13**	**84.630,00**	U5E4EC0	Ri-qOSS	**FG**	**18**	**765**

- Per la **Provincia di Lecce** sono risultati ammessi alla Riqualificazione **n. 105** lavoratori da suddividere in **8 corsi ognuno per 12 lavoratori e 1 corso per 9 lavoratori**, da assegnare a sorteggio tra i 10 soggetti proponenti con medesimo punteggio (760 punti).

  Alle procedure di sorteggio si sono presentati 8 soggetti e pertanto è stato effettuato il sorteggio soltanto per stabilire l'ordine di graduatoria in quanto, con il presente atto, vengono assegnati i sottoelencati 8 progetti ai rispettivi soggetti:

34	**Adsum, Associazione Culturale di Formazione e Promozione**	Corso di riqualificazione in OPERATORE SOCIO SANITARIO	Kairos Italia S.R.L.	**Lecce**	**LE**	420	**12**	**78.120,00**	OT7UXQ0	Ri-qOSS	**LE**	**38**	**760**
35	**CONSORZIO FRA COOPERATIVE SOCIALI ELPENDU' SOCIETA' COOPERATIVA**	C.R.OSS. 3 - Corso di Riqualificazione in Operatori Socio Sanitari) -	ATENA FORMAZIONE E SVILUPPO; EFAP PUGLIA ONLUS	**Lizzanello**	**LE**	420	**12**	**78.120,00**	T7213S6	Ri-qOSS	**LE**	**37**	**760**

36	**associazione dante alighieri**	OPPORTUNITA O.S.S. - 4	CENTRO FORMAZIONE FUTURA SRL; MONDO NUOVO A.P.S.; SISTEMA SOCIETA COOPERATIVA ARL	**Martano**	**LE**	**420**	**12**	**78.120,00**	AOQKLS5	Ri-qOSS	**LE**	**33**	**760**
37	**A.F.G. - ASSOCIAZIONE DI FORMAZIONE GLOBALE**	Verso la qualifica di O.S.S.-Percorso di riqualificazione - LE	NON IN RTS	**Casarano**	**LE**	**420**	**12**	**78.120,00**	B0Q5UL6	Ri-qOSS	**LE**	**36**	**760**
38	**ASSOCIAZIONE CAMPUS FORMAZIONE E LAVORO**	OPERATORE SOCIO SANITARIO (riqualificazione)	NON IN RTS	**Lecce**	**LE**	**420**	**12**	**78.120,00**	UKB9KR0	Ri-qOSS	**LE**	**35**	**760**
39	**BIOES SRL**	RIQUALIFICAZIONE OSS	CENTRO DI FORMAZIONE ED ORIENTAMENTO PROFESSIONALE "PADRE PIO"; CITYFORM; CSAD; Inversi Engineering S.r.l.; JOBEMPOWER SRLS	**Tricase**	**LE**	420	**12**	**78.120,00**	1PKUX76	Ri-qOSS	**LE**	**42**	**760**
40	**D.ANTHEA ONLUS**	OPERATORE SOCIO SANITARIO (riqualificazione)	NON IN RTS	**Scorrano**	**LE**	420	**12**	**78.120,00**	29F2HQ4	Ri-qOSS	**LE**	**39**	**760**
41	**KANTEA SRL**	Progetto di riqualificazione sul lavoro per O.S.S.	NON IN RTS	**Squinzano**	**LE**	**420**	**12**	**78.120,00**	WN70Q62	Ri-qOSS	**LE**	**34**	**760**

- Per la **Provincia BAT** risultano ammessi alla Riqualificazione **n. 6 lavoratori** da assegnare a sorteggio tra i 2 soggetti con medesimo punteggio (755 punti).
  Alle procedure di sorteggio si sono presentati 2 soggetti, quindi è stato sorteggiato il sottoelencato progetto che viene assegnato, con il presente atto, al rispettivo soggetto:

34	**IRSEA - Società Cooperativa Sociale**	Riqualificazione O.S.S.	NON IN RTS	**Bisceglie**	**BAT**	**420**	**6**	**39.060,00**	TC909Y8	Ri-qOSS	**BT**	**8**	**755**

CONSTATATO, altresì, CHE

- **per l'assegnazione del nono progetto per i 9 lavoratori nella Provincia di Lecce** con nota della Sezione Formazione prot. AOO_137/PROT_18/01/2022-0001323, inviata a mezzo Pec, si è proceduto ad invitare i soggetti interessati della Provincia di Lecce, per l'espletamento delle procedure dell'ulteriore sorteggio ai

fini dell'assegnazione del corso non avvenuta in data 18/01/2022 per la non presentazione di tutti i n. 12 soggetti convocati;

- a seguito delle ulteriori procedure avvenute in data 25/01/2022 alla presenza della Dirigente della Sezione Formazione, del Responsabile del Procedimento e del Nucleo di valutazione, svoltesi dalle ore 11,00 alle ore 11,10, è stato sorteggiato il sottoelencato progetto che viene assegnato, con il presente atto, al rispettivo soggetto:

34	**ASSOCIAZIONE ARCADIA**	Riqualifica Operatore Socio Sanitario	SCUOLA DI ALTA FORMAZIONE E STUDI SPECIALIZZATI PROFESSIONISTI	**Minervino Di Lecce**	**LE**	**420**	**9**	**58.590,00**	NW1ZP79	Ri-qOSS	**LE**	**45**	**755**

EVIDENZIATO CHE

- **per i LAVORATORI AMMESSI di cui all'A.D. n. 2067/2021, si esplicitano nuovamente le modalità già previste al paragrafo G) MODALITA' DI PARTECIPAZIONE DEI LAVORATORI di cui all'Allegato "A", A.D. n. 1329/2011, ovvero:**

- ad avvenuta pubblicazione **del presente atto, effettiva graduatoria dei corsi a SCORRIMENTO ammessi a finanziamento suddivisi per provincia a seguito di sorteggio**, il lavoratore dovrà dichiarare, attraverso l'***Allegato 5 bis*****,** unicamente in via telematica attraverso la procedura *on line* **RIAPERTURA TERMINI dell'Avviso n.4/FSE/2020 RIQUALIFICAZIONE OSS,** all'indirizzo **www.sistema.puglia.it** di voler partecipare al percorso formativo ammesso al *Catalogo delle Misure Compensative proposto dal soggetto attuatore:* ……., entro e non oltre 30 giorni dalla data di pubblicazione della graduatoria stessa, **pena la cancellazione dall'Elenco dei Lavoratori AMMESSI**;

- **nell'*Allegato 5 bis* il lavoratore dovrà esprimere fino ad un massimo di 3 preferenze, riferite alla stessa Provincia già indicata nell'*Allegato 5*;**

- la summenzionata procedura informatica, **che i lavoratori dovranno osservare secondo quanto sopra riportato**, sarà pubblicata sul portale di Sistema Puglia il giorno successivo alla pubblicazione **del presente atto;**

- **le sottoscrizioni degli appositi Atti Unilaterali d'Obbligo dei soggetti attuatori che saranno collocati in posizione utile in graduatoria, saranno subordinate all'esito positivo dell'istruttoria di accreditamento ai sensi delle vigenti disposizioni di cui alla D.G.R. n. 1474 del 02/08/2018 e s.m.i.;**

- le graduatorie a scorrimento a seguito di sorteggi sono allegate al presente provvedimento quali *parti integranti e sostanziali* (Allegato "B")

allo scopo, i sottoscritti attestano che:

- il presente procedimento istruttorio e lo schema di determinazione, rispettano le norme vigenti;
- il presente documento è stato sottoposto a verifica per la tutela dei dati personali secondo la normativa vigente e che è stato predisposto documento "per estratto" che deve essere utilizzato per la pubblicità legale;
- non sussiste conflitto di interessi ai sensi degli artt. 6 bis Legge n. 241/90 ss.mm.ii..

La Responsabile Sub-Azione 10.5.a
Dott.ssa Rosa Anna Squicciarini

VERIFICA AI SENSI DEL D. Lgs 196/03
Garanzie alla riservatezza

La pubblicazione dell'atto all'albo, salve le garanzie previste dalla legge 241/90 in tema di accesso ai documenti amministrativi, avviene nel rispetto della tutela alla riservatezza dei cittadini, secondo quanto disposto dal D.lgs 196/03 in materia di protezione dei dati personali, nonché dal vigente regolamento regionale n.5/2006 per il trattamento dei dati sensibili e giudiziari.
Ai fini della pubblicità legale, l'atto destinato alla pubblicazione è redatto in modo da evitare la diffusione di dati personali identificativi non necessari ovvero il riferimento a dati sensibili; qualora tali dati fossero indispensabili per l'adozione dell'atto, essi sono trasferiti in documenti separati, esplicitamente richiamati.

Adempimenti Contabili di cui al D.Lgs. n. 118/2011 e ss.mm.ii.
Il presente provvedimento non comporta alcun mutamento qualitativo e quantitativo di entrata o di spesa né a carico del bilancio regionale, né a carico degli enti per i cui debiti i creditori potrebbero rivalersi sulla Regione

LA DIRIGENTE

Letta la relazione che precede e quanto in premessa riportato;
Vista l'istruttoria espletata
Ritenuto dover provvedere nel merito

DETERMINA

Per quanto in premessa rappresentato, da intendersi, per quanto di ragione, parte integrante del presente dispositivo:

- di dare atto che con A.D. n. 2067 del 03/12/2021, BURP n. 160/2021, sono risultati AMMESSI ulteriori n. 394 lavoratori a seguito di RIAPERTURA TERMINI dell'Avviso n.4/FSE/2020 Riqualificazione OSS approvata con. A.D. n. 1329 del 29/07/2021, BURP n. 101 del 05/08/2021;

- di dare atto che, come già precisato al paragrafo L) dell'Avviso n. 4/FSE/2020: *"In caso di ex aequo dei progetti ammessi a Catalogo, si provvederà ad effettuare sorteggio alla presenza del Dirigente della Sezione Formazione Professionale e del nucleo di valutazione",* in data 18/01/2022 e in data 25/01/2022 hanno avuto luogo le procedure di sorteggio avvenute in data 18/01/2022 alla presenza della Dirigente della Sezione Formazione, del Responsabile del Procedimento e del Nucleo di valutazione, dalle ore 9,00 alle ore 10,00 per la provincia di Bari, dalle ore 10, 30 alle ore 11,00 per la provincia di Brindisi, dalle ore 11,30 alle ore 11,50 per la provincia di Foggia, dalle ore 12,00 alle ore 12,25 per la provincia di Lecce, dalle ore 12,30 alle ore 12,40 per la Provincia BAT e in data 25/01/2022 dalle ore 11,00 alle ore 11,10 per la sola provincia di Lecce, come esaustivamente descritto in narrativa;

- di dare atto che le effettive graduatorie di scorrimento a seguito di sorteggi sono allegate al presente provvedimento quali *parti integranti e sostanziali* (**Allegato "B"**) composto da **n. 20 pagine**;

- di precisare che le sottoscrizioni degli appositi Atti Unilaterali d'Obbligo dei soggetti attuatori che saranno collocati in posizione utile in graduatoria, saranno subordinate all'esito positivo dell'istruttoria di accreditamento ai sensi delle vigenti disposizioni di cui alla D.G.R. n. 1474 del 2 agosto 2018 e s.m.i.;

- di disporre **per i lavoratori AMMESSI quanto già previsto al paragrafo *G) MODALITA' DI PARTECIPAZIONE DEI LAVORATORI dell'AD n. 1329/2011;***

- di disporre la pubblicazione sul Bollettino Ufficiale della Regione Puglia del presente provvedimento, con il relativo allegato, a cura della Sezione Formazione, ai sensi dell'art.6, della L.R. n.13/94.

Il presente provvedimento, **composto da n. 9 pagine, più l'Allegato "B" composto da n. 20 pagine,**

per complessive n. 29 pagine:

- è immediatamente esecutivo;
- sarà reso disponibile nel sito ufficiale della Regione Puglia www.regione.puglia.it nella sezione "Amministrazione Trasparente";
- sarà disponibile sul sito www.sistema.puglia.it;
- sarà trasmesso in copia conforme all'originale al Segretariato Generale della Giunta Regionale;
- sarà trasmesso in copia conforme all'originale all'Assessore alla Formazione Professionale e ai Servizi della Sezione per gli adempimenti di competenza.

La Dirigente della Sezione
Avv. Monica Calzetta

REGIONE PUGLIA
Dipartimento Sviluppo economico, Innovazione, Istruzione, Formazione e Lavoro
Sezione Formazione Professionale

Allegato "B"

Avviso n. 4/FSE/2020 "Riqualificazione OSS"

ESITO DELLA VALUTAZIONE DI MERITO - Provincia BARI

N	Soggetto Attuatore	Denominazione Progetto	Componenti RTS	Sede Progetto	Pr	Ore	Allievi	Costo	Codice Pratica	Codice Progetto			Punti	Finanziato
1	**D.ANTHEA ONLUS**	OPERATORE SOCIO SANITARIO (riqualificazione)	NON IN RTS	**Modugno**	**BA**	**420**	**13**	**84.630,00**	29F2HQ4	RiqOSS	**BA**	**1**	**840**	**già finanziato con A.D. n.314/2021**
2	**AUXILIUM IMPRESA SOCIALE SOCIETA' COOPERATIVA SOCIALE**	Riqualificazione O.S.S.	NON IN RTS	**Altamura**	**BA**	**420**	**12**	**78.120,00**	AOQPQ64	RiqOSS	**BA**	**2**	**830**	**RIASSEGNATO**
3	**ASSOCIAZIONE FORMAZIONE**	Riqualificazione OSS	C.S.A.P.I.; SAFETY CORPORATION SRL; Salento Formazione	**Noci**	**BA**	**420**	**12**	**78.120,00**	IGSJH29	RiqOSS	**BA**	**3**	**825**	**già finanziato con A.D. n.314/2021**
4	**IFOA**	RIQUALIFICAZIONE OSS	NON IN RTS	**Bari**	**BA**	**420**	**12**	**78.120,00**	OYL4JS5	RiqOSS	**BA**	**4**	**810**	**già finanziato con A.D. n.314/2021**
5	**FONDAZIONE OASI (Fondazione di culto e religione Oasi Nazareth)**	Riqualificazione OSS	NON IN RTS	**Corato**	**BA**	**420**	**12**	**78.120,00**	YORP693	RiqOSS	**BA**	**5**	**810**	**già finanziato con A.D. n.314/2021**
6	**CNOS-FAP Regione Puglia**	L'OSS competente	NON IN RTS	**Bari**	**BA**	**420**	**12**	**78.120,00**	2WRPSG4	RiqOSS	**BA**	**6**	**805**	**già finanziato con A.D. n.314/2021**
7	**CeLIPS (Cultura e Lavoro Istituti Preziosissimo Sangue)**	Riqualifica OSS Bari	NON IN RTS	**Bari**	**BA**	**420**	**12**	**78.120,00**	EVV7DC6	RiqOSS	**BA**	**7**	**790**	**già finanziato con A.D. n.314/2021**
8	**Omniapro S.r.l.**	RIQUALIFICAZIONE OSS (OPERATORI SOCIO SANITARI)	NON IN RTS	**Bari**	**BA**	**420**	**12**	**78.120,00**	4784261	RiqOSS	**BA**	**8**	**785**	**già finanziato con A.D. n.314/2021**
9	**ISTITUTO SUPERIORE DI PUBBLICA AMMINISTRAZIONE**	Corso di Riqualificazione per occupati: OPERATORE SOCIO SANITARIO - Riqualificazione O.S.S. - Bari via Amendola, 172/c	ATENEO PER IL LAVORO; CAMBRIDGE ACADEMY SRL; IPSSS " F.L. Morvillo Falcone"- Brindisi	**Bari**	**BA**	**420**	**12**	**78.120,00**	544LXK1	RiqOSS	**BA**	**9**	**780**	**già finanziato con A.D. n.314/2021**
10	**LEADER SOCIETA'COOPERATIVA CONSORTILE**	RIQUALIFICAZIONE OSS	IRIS Istituto Ricerca Internazionale per lo Sviluppo - APS	**Bari**	**BA**	**420**	**12**	**78.120,00**	7UFMJI6	RiqOSS	**BA**	**10**	**780**	**già finanziato con A.D. n.314/2021**
11	**ABAP - A.P.S.**	Percorsi di riqualificazione per Operatori Socio Sanitari (O.S.S.)	NON IN RTS	**Bari**	**BA**	**420**	**12**	**78.120,00**	DX9FNQ1	RiqOSS	**BA**	**11**	**775**	**già finanziato con A.D. n.314/2021**
12	**Adsum, Associazione Culturale di Formazione e Promozione**	RIQUALIFICAZIONE IN OPERATORE SOCIO SANITARIO	Kairos Italia S.R.L.	**Bari**	**BA**	**420**	**12**	**78.120,00**	OT7UXQ0	RiqOSS	**BA**	**12**	**775**	**già finanziato con A.D. n.314/2021**
13	**CIRPAS - Centro Interuniversitario di Ricerca Popolazione, Ambiente e Salute - Università degli Studi di Bari Aldo Moro**	L'assistenza socio-sanitaria qualificata e professionale	NON IN RTS	**Bari**	**BA**	**420**	**12**	**78.120,00**	8OSJUK8	RiqOSS	**BA**	**13**	**775**	**già finanziato con A.D. n.314/2021**

REGIONE PUGLIA
Dipartimento Sviluppo economico, Innovazione, Istruzione, Formazione e Lavoro
Sezione Formazione Professionale

Allegato "B"

Avviso n. 4/FSE/2020 "Riqualificazione OSS"

ESITO DELLA VALUTAZIONE DI MERITO - Provincia BARI

N	Soggetto Attuatore	Denominazione Progetto	Componenti RTS	Sede Progetto	Pr	Ore	Allievi	Costo	Codice Pratica	Codice Progetto			Punti	Finanziato
14	**Quasar**	Riqualificazione O.S.S. - O.S.S. Putignano	NON IN RTS	**Putignano**	**BA**	**420**	**12**	**78.120,00**	IDX4S20	RiqOSS	**BA**	**14**	**775**	**già finanziato con A.D. n.314/2021**
15	**WOOM ITALIA S.R.L.**	OPERATORE SOCIO SANITARIO (Riqualificazione)	NON IN RTS	**Noci**	**BA**	**420**	**12**	**78.120,00**	0TVIJL3	RiqOSS	**BA**	**15**	**775**	**già finanziato con A.D. n.314/2021**
16	**COID Srl**	L'OPERATORE SOCIO SANITARIO	NON IN RTS	**Gravina In Puglia**	**BA**	**420**	**12**	**78.120,00**	QLO6NE3	RiqOSS	**BA**	**16**	**775**	**già finanziato con A.D. n.314/2021**
17	**CENTRO STUDI LEVANTE**	Riqualificazione OSS	NON IN RTS	**Molfetta**	**BA**	**420**	**12**	**78.120,00**	8D07AY6	RiqOSS	**BA**	**17**	**775**	**già finanziato con A.D. n.314/2021**
18	**ELDAIFP S.R.L. IMPRESA SOCIALE**	Operarore Socio Sanitario - Riqualificazione sede Bari	NON IN RTS	**Bari**	**BA**	**420**	**12**	**78.120,00**	ZKX7K78	RiqOSS	**BA**	**18**	**775**	**già finanziato con A.D. n.314/2021**
19	**UNISCO NETWORK PER LO SVILUPPO LOCALE**	RIQUALIFICAZIONE OPERATORI SOCIO SANITARI	Know K. srl	**Bari**	**BA**	**420**	**12**	**78.120,00**	GFX1HF4	RiqOSS	**BA**	**19**	**775**	**già finanziato con A.D. n.314/2021**
20	**Associazione di Promozione Sociale FORMARE**	Riqualificazione OSS - Sede Putignano	NON IN RTS	**Putignano**	**BA**	**420**	**12**	**78.120,00**	Y4IYNU4	RiqOSS	**BA**	**20**	**775**	**già finanziato con A.D. n.314/2021**
21	**Associazione PLOTEUS Impresa Sociale**	Riqualificazione Operatore Socio Sanitario - O.S.S.	Cooperativa Sociale Medtraining	**Bari**	**BA**	**420**	**12**	**78.120,00**	IIMAQJ2	RiqOSS	**BA**	**21**	**775**	**già finanziato con A.D. n.314/2021**
22	**Phoenix società cooperativa sociale per azioni**	RIQUALIFICAZIONE OSS	NON IN RTS	**Rutigliano**	**BA**	**420**	**12**	**78.120,00**	WCZKS58	RiqOSS	**BA**	**22**	**775**	**già finanziato con A.D. n.314/2021**
23	**ASSOCIAZIONE IL TRATTO DI UNIONE**	RIQUALIFICAZIONE OSS (OPERATORI SOCIO SANITARI)	NON IN RTS	**Bari**	**BA**	**420**	**12**	**78.120,00**	13WS685	RiqOSS	**BA**	**23**	**775**	**già finanziato con A.D. n.314/2021**
24	**ASSOCIAZIONE KRONOS**	RIQUALIFICAZIONE OSS (OPERATORI SOCIO SANITARI)	NON IN RTS	**Bari**	**BA**	**420**	**12**	**78.120,00**	UL3KXG8	RiqOSS	**BA**	**24**	**775**	**già finanziato con A.D. n.314/2021**
25	**Nuovi orizzonti società cooperativa sociale**	Riqualificazione Oss	NON IN RTS	**Gravina In Puglia**	**BA**	**420**	**12**	**78.120,00**	2A6NPH1	RiqOSS	**BA**	**25**	**775**	**già finanziato con A.D. n.314/2021**
26	**SUDFORMAZIONE SRL**	Riqualificazione OSS Bari	Associazione Ermes Puglia	**Bari**	**BA**	**420**	**12**	**78.120,00**	IF0Z1T6	RiqOSS	**BA**	**26**	**775**	**già finanziato con A.D. n.314/2021**

REGIONE PUGLIA
Dipartimento Sviluppo economico, Innovazione, Istruzione, Formazione e Lavoro
Sezione Formazione Professionale

Allegato "B"

Avviso n. 4/FSE/2020 "Riqualificazione OSS"

ESITO DELLA VALUTAZIONE DI MERITO - Provincia BARI

N	Soggetto Attuatore	Denominazione Progetto	Componenti RTS	Sede Progetto	Pr	Ore	Allievi	Costo	Codice Pratica	Codice Progetto			Punti	Finanziato
27	A.F.G. - ASSOCIAZIONE DI FORMAZIONE GLOBALE	Verso la qualifica di O.S.S.-Percorso di riqualificazione - BA	NON IN RTS	Santeramo In Colle	BA	420	12	78.120,00	B0Q5UL6	RiqOSS	BA	27	775	già finanziato con A.D. n.314/2021
28	BIOES SRL	RIQUALIFICAZIONE OSS	CENTRO DI FORMAZIONE ED ORIENTAMENTO PROFESSIONALE "PADRE PIO"; CITYFORM; CSAD; Inversi Engineering S.r.l.;	Bari	BA	420	12	78.120,00	1PKUX76	RiqOSS	BA	28	775	già finanziato con A.D. n.314/2021
29	ASSOCIAZIONE ALICANTES	Riqualificazione O.S.S.	NON IN RTS	Altamura	BA	420	12	78.120,00	OI7QSP0	RiqOSS	BA	29	775	RIASSEGNATO
30	ENFAP PUGLIA	LEONA	NON IN RTS	Bari	BA	420	12	78.120,00	B71RC11	RiqOSS	BA	30	775	già finanziato con A.D. n.314/2021
31	associazione dante alighieri	OPPORTUNITA' O.S.S. - 2	CENTRO FORMAZIONE FUTURA SRL; MONDO NUOVO A.P.S.; SISTEMA SOCIETA COOPERATIVA ARL	Monopoli	BA	420	12	78.120,00	AOQKLS5	RiqOSS	BA	31	775	già finanziato con A.D. n.314/2021
32	IRSEO Associazione	Riqualificazione OSS (Operatori Socio Sanitari) BARI	Centro Formazione Atena; Impresa Sociale Generazione Lavoro Società Cooperativa Socilale; in.formazione.it	Bari	BA	420	12	78.120,00	J9H2LP7	RiqOSS	BA	32	775	già finanziato con A.D. n.314/2021
33	SICUR.A.L.A. S.R.L.	Riqualifichi-AMO - EDIZIONE BARI	eureka	Gravina In Puglia	BA	420	12	78.120,00	E0WCWL3	RiqOSS	BA	33	770	già finanziato con A.D. n.314/2021
34	PROGRAMMA SVILUPPO	Misure compensative di cui all'art 3 Regolamento Regionale n.17 del 03/12/2018: Riqualificazione OSS -	NON IN RTS	Bari	BA	420	12	78.120,00	OUL5ZM8	RiqOSS	BA	36	765	ASSEGNATO con il presente atto
35	Associazione Culturale Sofocle	Riqualificazione O.S.S. - O.S.S. Monopoli	Consea S.r.l.; MTM PROJECT srlu	Monopoli	BA	420	12	78.120,00	SCQHWO7	RiqOSS	BA	39	765	ASSEGNATO con il presente atto
36	GENESIS CONSULTING	Riqualificazione OSS - Bari	NON IN RTS	Bari	BA	420	12	78.120,00	QBR2AY9	RiqOSS	BA	38	765	ASSEGNATO con il presente atto
37	En.A.P. Puglia -Ente Addestramento Professionale Puglia	RIQUALIFICAZIONE O.S.S.	NON IN RTS	Corato	BA	420	12	78.120,00	BQ0R8W4	RiqOSS	BA	44	765	ASSEGNATO con il presente atto
38	centro di formazione e alta specializzazione	Servizi Socio Sanitari di Qualità - Prov di Bari	AGROMNIA SOCIETA' COOPERATIVA	Acquaviva Delle Fonti	BA	420	12	78.120,00	QJF6SW7	RiqOSS	BA	43	765	ASSEGNATO con il presente atto
39	GES.FOR.	L'Assistenza socio-sanitaria professionale	Associazione Culturale Scuola 3.0; FORMACT	Bari	BA	420	12	78.120,00	YJDBU03	RiqOSS	BA	34	765	ASSEGNATO con il presente atto

REGIONE PUGLIA
Dipartimento Sviluppo economico, Innovazione, Istruzione, Formazione e Lavoro
Sezione Formazione Professionale

Allegato "B"

Avviso n. 4/FSE/2020 "Riqualificazione OSS"

ESITO DELLA VALUTAZIONE DI MERITO - Provincia BARI

N	Soggetto Attuatore	Denominazione Progetto	Componenti RTS	Sede Progetto	Pr	Ore	Allievi	Costo	Codice Pratica	Codice Progetto			Punti	Finanziato
40	**Formare Puglia a.p.s.**	Riqualificazione OSS - Monopoli	PROMO.SI.MAR. S.R.L.; Soc. Coop. Soc. FANTASYLANDIA	**Monopoli**	**BA**	**420**	**12**	**78.120,00**	K6JSM75	RiqOSS	**BA**	**37**	**765**	**ASSEGNATO con il presente atto**
41	**SUDFORMAZIONE SRL**	Riqualificazione OSS Bari	Associazione Ermes Puglia	**Bari**	**BA**	**420**	**12**	**78.120,00**	IF0Z1T6	RiqOSS	**BA**	**35**	**765**	**ASSEGNATO con il presente atto**
42	**ASSOCIAZIONE I CARE FORMAZIONE E SVILUPPO O.N.L.U.S.**	Riqualificazione OSS	I.T.O. S.R.L. (ISTITUTO TECNICO ORION)	**Molfetta**	**BA**	**420**	--	--	YBTYFP6	RiqOSS	**BA**	**42**	**765**	**NO / NON SORTEGGIATO**
43	**ENTE PUGLIESE PER LA CULTURA POPOLARE E L'EDUCAZIONE PROFESSIONALE - EPCPEP**	RIQUALIFICAZIONE OSS 2020	NON IN RTS	**Conversano**	**BA**	**420**	--	--	NGOGMP6	RiqOSS	**BA**	**45**	**765**	**NO / NON SORTEGGIATO**
44	**CONSORZIO FRA COOPERATIVE SOCIALI ELPENDU' SOCIETA' COOPERATIVA**	C.R.OSS. 1 - Corso di Riqualificazione in Operatori Socio Sanitari	ATENA FORMAZIONE E SVILUPPO; EFAP PUGLIA ONLUS	**Mola Di Bari**	**BA**	**420**	--	--	T7213S6	RiqOSS	**BA**	**40**	**765**	**NO / ASSENTE**
45	**CENTRO STUDI E RICERCHE "FRANCO SAVINO"**	Corso di Riqualificazione OSS (Operatore Socio Sanitario) - BA	ASSOCIAZIONE TERRA DEI MESSAPI; IKOS AGEFORM; TELMAR SOC. COOP. ARL	**Bari**	**BA**	**420**	--	--	WO77GH5	RiqOSS	**BA**	**41**	**765**	**NO / ASSENTE**
46	**AIM2001 - Associazione Istruzione Milano**	RIQUALIFICAZIONE OSS - BARI	NON IN RTS	**Bari**	**BA**	**420**	--	--	S2PMFT5	RiqOSS	**BA**	**64**	**760**	**NO**
47	**CIOFS/FP-Puglia**	Riqualificazione OSS - Ruvo di Puglia	NON IN RTS	**Ruvo Di Puglia**	**BA**	**420**	--	--	5CW31B2	RiqOSS	**BA**	**46**	**760**	**NO**
48	**PMI Formazione Puglia a.p.s.**	Riqualificazione OSS Bari - Nuova professionalità"	NON IN RTS	**Bari**	**BA**	**420**	--	--	GCOWN43	RiqOSS	**BA**	**47**	**760**	**NO**
49	**METROPOLIS Consorzio di Cooperative Sociali a r.l.**	Corso di Riqualificazione OSS (Operatori Socio Sanitari) - MOLFETTA (BA)	FORMAT ENTE DI FORMAZIONE DAUNO	**Molfetta**	**BA**	**420**	--	--	5RC9VP7	RiqOSS	**BA**	**48**	**760**	**NO**
50	**Redmond Api Form**	Corso di Riqualificazione OSS (Operatore Socio Sanitario) - BA	ASSOCIAZIONE CENTRO STUDI FORAGNO; SISTEA SOCIETA' COOPERATIVA; WE WORK srl	**Bitonto**	**BA**	**420**	--	--	MGL5HV9	RiqOSS	**BA**	**49**	**760**	**NO**
51	**SMILE PUGLIA**	RIQUALIFICAZIONE OSS SMILE PUGLIA (R.O.S.P.) - ed. BARI	ASSOCIAZIONE FORMAZIONE & PROGRESSO; Istituto Professionale di Stato per l'Industria e l'Artigianato ARCHIMEDE	**Bari**	**BA**	**420**	--	--	MEIZOR2	RiqOSS	**BA**	**50**	**755**	**NO**
52	**CNIPA PUGLIA**	Riqualificazione OSS	NON IN RTS	**Bari**	**BA**	**420**	--	--	994XS37	RiqOSS	**BA**	**51**	**750**	**NO**

REGIONE PUGLIA
Dipartimento Sviluppo economico, Innovazione, Istruzione, Formazione e Lavoro
Sezione Formazione Professionale

Allegato "B"

Avviso n. 4/FSE/2020 "Riqualificazione OSS"

ESITO DELLA VALUTAZIONE DI MERITO - Provincia BARI

N	Soggetto Attuatore	Denominazione Progetto	Componenti RTS	Sede Progetto	Pr	Ore	Allievi	Costo	Codice Pratica	Codice Progetto			Punti	Finanziato
53	**Cooperativa Sociale ITACA a r.l. onlus**	RIQUALIFICAZIONE OSS (Operatore Socio Sanitario)	MERIDIA CONSORZIO DI COOPERATIVE SOCIALI SCS	**Bari**	**BA**	**420**	--	--	3QOER66	RiqOSS	**BA**	**52**	**750**	**NO**
54	**ASSOCIAZIONE ARCADIA**	Riqualifica Operatore Socio Sanitario	SCUOLA DI ALTA FORMAZIONE E STUDI SPECIALIZZATI PER PROFESSIONISTI	**Bitonto**	**BA**	**420**	--	--	NW1ZP79	RiqOSS	**BA**	**53**	**750**	**NO**
55	**CIFIR-ONLUS**	OSS - Riqualificazione	NON IN RTS	**Bari**	**BA**	**420**	--	--	OIUNCH1	RiqOSS	**BA**	**54**	**750**	**NO**
56	**ASSOCIAZIONE TRABACO**	RIQUALIFICAZIONE in OSS	NON IN RTS	**Castellana Grotte**	**BA**	**420**	--	--	T5W9CO7	RiqOSS	**BA**	**55**	**745**	**NO**
57	**ARNIA - SOCIETA' COOPERATIVA**	Corso di Riqualificazione per occupati: OPERATORE SOCIO SANITARIO - Riqualificazione O.S.S. - Bari via Barisano da Trani 10/d	CDQ ITALIA FORMAZIONE	**Bari**	**BA**	**420**	--	--	E3FHIQ7	RiqOSS	**BA**	**56**	**740**	**NO**
58	**Uni.Versus CSEI - Consorzio Universitario per la formazione e l'innovazione**	BARI INNOVA OSS - Corso per la riqualificazione OSS	UNICA COOPERATIVA SOCIALE	**Bari**	**BA**	**420**	--	--	IANSP07	RiqOSS	**BA**	**57**	**735**	**NO**
59	**PROFETA ASSOCIAZIONE PER LO SVILUPPO DEL TERRITORIO**	Riqualificazione Operatori Socio Sanitari - Bari 1	AFORIS - IMPRESA SOCIALE; SPEGEA	**Bari**	**BA**	**420**	--	--	Z891G95	RiqOSS	**BA**	**58**	**730**	**NO**
60	**Athena Onlus**	L'assistenza socio-sanitaria qualificata	NON IN RTS	**Rutigliano**	**BA**	**420**	--	--	PXYSA16	RiqOSS	**BA**	**59**	**725**	**NO**
61	**IISS "R. LUXEMBURG"**	"Misure compensative" per la riqualificazione in Operatore Socio Sanitario (OSS)	PROGETTO AZIENDA S.R.L.	**Acquaviva Delle Fonti**	**BA**	**420**	--	--	IM1MES5	RiqOSS	**BA**	**60**	**710**	**NO**
62	**ASESI (Associazione Servizi Sindacali)**	RIQUALIFICAZIONE OSS	Accademia Aurea S.R.L.s.	**Triggiano**	**BA**	**420**	--	--	FSSLCS5	RiqOSS	**BA**	**61**	**685**	**NO**
63	**Istituto Margherita**	OSS- UPSKILLING	NON IN RTS	**Bari**	**BA**	**420**	--	--	DO5R2V6	RiqOSS	**BA**	**62**	**675**	**NO**
64	**Istituto Professionale per la Sanità e Assistenza Sociale**	Riqualifichiamo gli OSS	NON IN RTS	**Bari**	**BA**	**420**	--	--	I63PPF1	RiqOSS	**BA**	**63**	**675**	**NO**

REGIONE PUGLIA
Dipartimento Sviluppo economico, Innovazione, Istruzione, Formazione e Lavoro
Sezione Formazione Professionale

Allegato "B"

Avviso n. 4/FSE/2020 "Riqualificazione OSS"

ESITO DELLA VALUTAZIONE DI MERITO - Provincia BRINDISI

N	Soggetto Attuatore	Denominazione Progetto	Componenti RTS	Sede Progetto	Pr	Ore	Allievi	Costo	Codice Pratica	Codice Progetto			Punti	Finanziato
1	**AMCOL**	RIQUALIFICAZIONE OSS (OPERATORI SOCIO SANITARI)	NON IN RTS	**Brindisi**	**BR**	**420**	**13**	**84.630,00**	7S6Y4O1	RiqOSS	**BR**	**1**	**815**	**già finanziato con A.D. n.314/2021**
2	**GENESIS CONSULTING**	Riqualificazione OSS - Mesagne	NON IN RTS	**Mesagne**	**BR**	**420**	**13**	**84.630,00**	QBR2AY9	RiqOSS	**BR**	**2**	**815**	**già finanziato con A.D. n.314/2021**
3	**associazione dante alighieri**	OPPORTUNITA' O.S.S. - 1	CENTRO FORMAZIONE FUTURA SRL; MONDO NUOVO A.P.S.; SISTEMA SOCIETA COOPERATIVA ARL	**Fasano**	**BR**	**420**	**12**	**78.120,00**	AOQKLS5	RiqOSS	**BR**	**3**	**795**	**già finanziato con A.D. n.314/2021**
4	**Ente Demetra scs**	Riqualificazione OSS - Brindisi	INFINITY FOUNDATION; SMART LAB SRL	**Villa Castelli**	**BR**	**420**	**12**	**78.120,00**	U5E4EC0	RiqOSS	**BR**	**4**	**790**	**già finanziato con A.D. n.314/2021**
5	**CIFIR-ONLUS**	O.S.S. Riqualificazione	NON IN RTS	**Oria**	**BR**	**420**	**12**	**78.120,00**	OIUNCH1	RiqOSS	**BR**	**5**	**790**	**già finanziato con A.D. n.314/2021**
6	**PROFETA ASSOCIAZIONE PER LO SVILUPPO DEL TERRITORIO**	Riqualificazione Operatori Socio Sanitari - Brindisi 1	AFORIS - IMPRESA SOCIALE; SPEGEA	**Brindisi**	**BR**	**420**	**12**	**78.120,00**	Z891G95	RiqOSS	**BR**	**6**	**780**	**già finanziato con A.D. n.314/2021**
7	**Scuola Professionale "Giacomo Rousseau" srl**	Corso di Riqualificazione Operatore Socio Sanitario (OSS) Rousseau Latiano	NON IN RTS	**Latiano**	**BR**	**420**	**12**	**78.120,00**	G1HTCS7	RiqOSS	**BR**	**7**	**775**	**già finanziato con A.D. n.314/2021**
8	**4G FORMA APS**	Riqualificazione OPERATORE SOCIO SANITARIO (OSS) 2020 4G FORMA A.P.S. OSTUNI	NON IN RTS	**Ostuni**	**BR**	**420**	**12**	**78.120,00**	S1BYM55	RiqOSS	**BR**	**8**	**775**	**già finanziato con A.D. n.314/2021**
9	**ECIPA**	Riqualificazione OSS	INNOVA.MENTI	**Brindisi**	**BR**	**420**	**12**	**78.120,00**	WVR1N04	RiqOSS	**BR**	**9**	**775**	**già finanziato con A.D. n.314/2021**
10	**Associazione Scuole e Lavoro**	Operatore Socio Sanitario	Associazione di promozione sociale FO.RI.S	**Brindisi**	**BR**	**420**	**13**	**84.630,00**	V5K4EG6	RiqOSS	**BR**	**10**	**770**	**SI**
11	**ISTITUTO SUPERIORE DI PUBBLICA AMMINISTRAZIONE**	Corso di Riqualificazione per occupati: OPERATORE SOCIO SANITARIO - Riqualificazione O.S.S. - Brindisi via Galanti, 1	ATENEO PER IL LAVORO; CAMBRIDGE ACADEMY SRL; IPSSS " F.L. Morvillo Falcone"- Brindisi	**Brindisi**	**BR**	**420**	**13**	**84.630,00**	544LXK1	RiqOSS	**BR**	**11**	**770**	**SI**
12	**PROGRAMMA SVILUPPO**	Misure compensative di cui all'art 3 Regolamento Regionale n.17 del 03/12/2018: Riqualificazione OSS -	NON IN RTS	**Francavilla Fontana**	**BR**	**420**	**13**	**84.630,00**	OUL5ZM8	RiqOSS	**BR**	**18**	**765**	**ASSEGNATO con il presente atto**
13	**CIRPAS - Centro Interuniversitario di Ricerca Popolazione, Ambiente e Salute - Università degli Studi di Bari**	L'operatore socio-sanitario qualificato	NON IN RTS	**Brindisi**	**BR**	**420**	**13**	**84.630,00**	8OSJUK8	RiqOSS	**BR**	**15**	**765**	**ASSEGNATO con il presente atto**

REGIONE PUGLIA
Dipartimento Sviluppo economico, Innovazione, Istruzione, Formazione e Lavoro
Sezione Formazione Professionale

Allegato "B"

Avviso n. 4/FSE/2020 "Riqualificazione OSS"

ESITO DELLA VALUTAZIONE DI MERITO - Provincia BRINDISI

N	Soggetto Attuatore	Denominazione Progetto	Componenti RTS	Sede Progetto	Pr	Ore	Allievi	Costo	Codice Pratica	Codice Progetto			Punti	Finanziato
14	AGENZIA FORMATIVA ULISSE	Riqualificazione OSS Ostuni	NON IN RTS	Ostuni	BR	420	13	84.630,00	49HB6T1	RiqOSS	BR	16	765	ASSEGNATO con il presente atto
15	Formare Puglia a.p.s.	Riqualificazione OSS - Fasano	PROMO.SI.MAR. S.R.L.; Soc. Coop. Soc. FANTASYLANDIA	Fasano	BR	420	13	84.630,00	K6JSM75	RiqOSS	BR	13	765	ASSEGNATO con il presente atto
16	ASSOCIAZIONE FORMAZIONE	Riqualificazione OSS	C.S.A.P.I.; SAFETY CORPORATION SRL; Salento Formazione	Brindisi	BR	420	13	84.630,00	IGSJH29	RiqOSS	BR	14	765	ASSEGNATO con il presente atto
17	CENTRO STUDI E RICERCHE "FRANCO SAVINO"	Corso di Riqualificazione per Operatore Socio Sanitario (O.S.S.) - BR	ASSOCIAZIONE TERRA DEI MESSAPI; IKOS AGEFORM; TELMAR SOC. COOP. ARL	Mesagne	BR	420	--	--	WO77GH5	RiqOSS	BR	17	765	NO/ ASSENTE
18	CONSORZIO FRA COOPERATIVE SOCIALI ELPENDU' SOCIETA' COOPERATIVA	C.R.OSS. 4 - Corso di Riqualificazione per Operatore Socio Sanitario	ATENA FORMAZIONE E SVILUPPO; EFAP PUGLIA ONLUS	Mesagne	BR	420	--	--	T7213S6	RiqOSS	BR	12	765	NO/ RINUNCIA
19	Redmond Api Form	Corso di Riqualificazione OSS (Operatore Socio Sanitario) - BR	ASSOCIAZIONE CENTRO STUDI FORAGNO; SISTEA SOCIETA' COOPERATIVA; WE WORK srl	Ostuni	BR	420	--	--	MGL5HV9	RiqOSS	BR	19	760	NO
20	ASSOCIAZIONE MAGNA GRECIA FORMAZIONE	RIQUALIFICAZIONE OSS	SKP PUGLIA S.R.L.	Mesagne	BR	420	--	--	YVCWKG1	RiqOSS	BR	20	755	NO
21	A.F.G. - ASSOCIAZIONE DI FORMAZIONE GLOBALE	Verso la qualifica di O.S.S.-Percorso di riqualificazione - BR	NON IN RTS	San Pietro Vernotico	BR	420	--	--	B0Q5UL6	RiqOSS	BR	21	710	NO
22	LEADER SOCIETA'COOPERATIVA CONSORTILE	RIQUALIFICAZIONE OSS	IRIS Istituto Ricerca Internazionale per lo Sviluppo - APS	Brindisi	BR	420	--	--	7UFMJI6	RiqOSS	BR	22	710	NO
23	Uni.Versus CSEI - Consorzio Universitario per la formazione e l'innovazione	BRINDISI SMART OSS - Corso per la riqualificazione OSS	UNICA COOPERATIVA SOCIALE	Ostuni	BR	420	--	--	IANSP07	RiqOSS	BR	23	705	NO

REGIONE PUGLIA
Dipartimento Sviluppo economico, Innovazione, Istruzione, Formazione e Lavoro
Sezione Formazione Professionale

Allegato "B"

Avviso n. 4/FSE/2020 "Riqualificazione OSS"

ESITO DELLA VALUTAZIONE DI MERITO - Provincia BAT

N	Soggetto Attuatore	Denominazione Progetto	Componenti RTS	Sede Progetto	Pr	Ore	Allievi	Costo	Codice Pratica	Codice Progetto			Punti	Finanziato
1	ASSOCIAZIONE I CARE FORMAZIONE E SVILUPPO O.N.L.U.S.	Riqualificazione OSS	I.T.O. S.R.L. (ISTITUTO TECNICO ORION)	Andria	BAT	420	13	84.630,00	YBTYFP6	RiqOSS	BT	1	790	già finanziato con A.D. n.314/2021
2	Redmond Api Form	Corso di Riqualificazione OSS (Operatore Socio Sanitario) - BT	ASSOCIAZIONE CENTRO STUDI FORAGNO; SISTEA SOCIETA' COOPERATIVA; WE WORK srl	Canosa Di Puglia	BAT	420	13	84.630,00	MGL5HV9	RiqOSS	BT	2	785	già finanziato con A.D. n.314/2021
3	CENTRO STUDI E RICERCHE "FRANCO SAVINO"	Corso di Riqualificazione OSS (Operatore Socio Sanitario) - BT	ASSOCIAZIONE TERRA DEI MESSAPI; IKOS AGEFORM; TELMAR SOC. COOP. ARL	Barletta	BAT	420	13	84.630,00	WO77GH5	RiqOSS	BT	3	780	già finanziato con A.D. n.314/2021
4	En.A.P. Puglia -Ente Addestramento Professionale Puglia	RQUALIFICAZIONE O.S.S.	NON IN RTS	Bisceglie	BAT	420	13	84.630,00	BQ0R8W4	RiqOSS	BT	4	770	già finanziato con A.D. n.314/2021
5	ASSOCIAZIONE CAMPUS FORMAZIONE E LAVORO	OPERATORE SOCIO SANITARIO (riqualificazione)	NON IN RTS	Trani	BAT	420	12	78.120,00	UKB9KR0	RiqOSS	BT	5	765	già finanziato con A.D. n.314/2021
6	Istituto Maschile San Giuseppe	L'OPERATORE SOCIO SANITARIO	NON IN RTS	Canosa Di Puglia	BAT	420	12	78.120,00	QAFHDL0	RiqOSS	BT	6	760	già finanziato con A.D. n.314/2021
7	IRSEA - Società Cooperativa Sociale	Riqualificazione O.S.S.	NON IN RTS	Bisceglie	BAT	420	6	39.060,00	TC909Y8	RiqOSS	BT	8	755	ASSEGNATO con il presente atto
8	LA FABBRICA DEL SAPERE	Riqualificazione Operatore Socio Sanitario	NON IN RTS	Barletta	BAT	420	--	--	62DYDV4	RiqOSS	BT	7	755	NO / NON SORTEGGIATO
9	ASSOCIAZIONE FORMAZIONE	Riqualificazione OSS	C.S.A.P.I.; SAFETY CORPORATION SRL; Salento Formazione	Barletta	BAT	420	--	--	IGSJH29	RiqOSS	BT	9	750	NO
10	I.I.S.S. "M. Dell'Aquila - S.Staffa"	RIQUALIFICAZIONE OSS	NON IN RTS	San Ferdinando Di Puglia	BAT	420	--	--	1J4AFG6	RiqOSS	BT	10	750	NO
11	ARNIA - SOCIETA' COOPERATIVA	Corso di Riqualificazione per occupati: OPERATORE SOCIO SANITARIO - Riqualificazione O.S.S. - Canosa di Puglia via Alcide De Gasperi	CDQ ITALIA FORMAZIONE	Canosa Di Puglia	BAT	420	--	--	E3FHIQ7	RiqOSS	BT	11	750	NO
12	IRSEO Associazione	Riqualificazione OSS (Operatori Socio Sanitari) BAT	Centro Formazione Atena; Impresa Sociale Generazione Lavoro Società Cooperativa Socilale; in.formazione.it	Andria	BAT	420	--	--	J9H2LP7	RiqOSS	BT	12	745	NO
13	SMILE PUGLIA	RIQUALIFICAZIONE OSS SMILE PUGLIA (R.O.S.P.) - ed. Barletta	ASSOCIAZIONE FORMAZIONE & PROGRESSO; Istituto Professionale di Stato per l'Industria e l'Artigianato	Barletta	BAT	420	--	--	MEIZOR2	RiqOSS	BT	13	745	NO

REGIONE PUGLIA
Dipartimento Sviluppo economico, Innovazione, Istruzione, Formazione e Lavoro
Sezione Formazione Professionale

Allegato "B"

Avviso n. 4/FSE/2020 "Riqualificazione OSS"

ESITO DELLA VALUTAZIONE DI MERITO - Provincia BAT

N	Soggetto Attuatore	Denominazione Progetto	Componenti RTS	Sede Progetto	Pr	Ore	Allievi	Costo	Codice Pratica	Codice Progetto			Punti	Finanziato
14	**Cooperativa Sociale ITACA a r.l. onlus**	RIQUALIFICAZIONE OSS (operatore Socio-Sanitario)	MERIDIA CONSORZIO DI COOPERATIVE SOCIALI SCS	**Spinazzola**	**BAT**	**420**	--	--	3QOER66	RiqOSS	**BT**	**14**	**745**	**NO**
15	**centro di formazione e alta specializzazione**	Servizi Socio Sanitari di Qualità - Prov BAT	AGROMNIA SOCIETA' COOPERATIVA	**Bisceglie**	**BAT**	**420**	--	--	QJF6SW7	RiqOSS	**BT**	**15**	**740**	**NO**
16	**CIFIR-ONLUS**	O.S.S. Riqualificazione	NON IN RTS	**Trani**	**BAT**	**420**	--	--	OIUNCH1	RiqOSS	**BT**	**16**	**735**	**NO**
17	**SICUR.A.L.A. S.R.L.**	Riqualifichi-AMO - EDIZIONE BAT	eureka	**Barletta**	**BAT**	**420**	--	--	E0WCWL3	RiqOSS	**BT**	**17**	**730**	**NO**
18	**BIOES SRL**	RIQUALIFICAZIONE OSS	CENTRO DI FORMAZIONE ED ORIENTAMENTO PROFESSIONALE "PADRE PIO"; CITYFORM; CSAD; Inversi	**Andria**	**BAT**	**420**	--	--	1PKUX76	RiqOSS	**BT**	**18**	**715**	**NO**
19	**LEADER SOCIETA'COOPERATIVA CONSORTILE**	RIQUALIFICAZIONE OSS	IRIS Istituto Ricerca Internazionale per lo Sviluppo - APS	**Barletta**	**BAT**	**420**	--	--	7UFMJI6	RiqOSS	**BT**	**19**	**710**	**NO**
20	**ABIGAR**	Riqualificazione OSS	NON IN RTS	**Trani**	**BAT**	**420**	--	--	SKYTJ76	RiqOSS	**BT**	**20**	**705**	**NO**
21	**ASSOCIAZIONE FORM@LLIMAC**	Riqualificazione O.S.S. – Operatore Socio Sanitario	NON IN RTS	**Canosa Di Puglia**	**BAT**	**420**	--	--	5ET1DQ4	RiqOSS	**BT**	**21**	**615**	**NO**

REGIONE PUGLIA
Dipartimento Sviluppo economico, Innovazione, Istruzione, Formazione e Lavoro
Sezione Formazione Professionale

Allegato "B"

Avviso n. 4/FSE/2020 "Riqualificazione OSS"

ESITO DELLA VALUTAZIONE DI MERITO - Provincia FOGGIA

N	Soggetto Attuatore	Denominazione Progetto	Componenti RTS	Sede Progetto	Pr	Ore	Allievi	Costo	Codice Pratica	Codice Progetto			Punti	Finanziato
1	I.R.F.I.P. Istituto Religioso di Formazione e Istruzione Professionale	"Operatore Socio Sanitario"	NON IN RTS	Troia	FG	420	12	78.120,00	ODOYAC1	RiqOSS	FG	1	850	già finanziato con A.D. n.314/2021
2	GENESIS CONSULTING	Riqualificazione OSS - Foggia	NON IN RTS	Foggia	FG	420	12	78.120,00	QBR2AY9	RiqOSS	FG	2	840	già finanziato con A.D. n.314/2021
3	CONSORZIO FRA COOPERATIVE SOCIALI ELPENDU' SOCIETA' COOPERATIVA	C.R.OSS. 2 - Corso di Riqualificazione in Operatori Socio Sanitari	ATENA FORMAZIONE E SVILUPPO; EFAP PUGLIA ONLUS	Cerignola	FG	420	13	84.630,00	T7213S6	RiqOSS	FG	3	815	RIASSEGNATO
4	CESIFORM SRL	RIQUALIFICAZIONE OSS	NON IN RTS	Foggia	FG	420	12	78.120,00	K3Y6BT8	RiqOSS	FG	4	805	già finanziato con A.D. n.314/2021
5	ENAIP Impresa Sociale srl	Percorso di riqualificazione per Operatori Socio Sanitari (O.S.S.)	NON IN RTS	Foggia	FG	420	12	78.120,00	1TJHHM4	RiqOSS	FG	5	790	già finanziato con A.D. n.314/2021
6	Redmond Api Form	Corso di Riqualificazione OSS (Operatore Socio Sanitario) - FG	ASSOCIAZIONE CENTRO STUDI FORAGNO; SISTEA SOCIETA' COOPERATIVA; WE WORK srl	Foggia	FG	420	12	78.120,00	MGL5HV9	RiqOSS	FG	6	785	già finanziato con A.D. n.314/2021
7	ASSOCIAZIONE IRSEF APS	RIQUALIFICAZIONE OSS (OPERATORI SOCIO SANITARI)	NON IN RTS	Foggia	FG	420	12	78.120,00	Q8YDCY2	RiqOSS	FG	7	780	già finanziato con A.D. n.314/2021
8	CENTRO STUDI E RICERCHE "FRANCO SAVINO"	Corso di Riqualificazione OSS (Operatore Socio Sanitario) - FG	ASSOCIAZIONE TERRA DEI MESSAPI; IKOS AGEFORM; TELMAR SOC. COOP. ARL	Foggia	FG	420	12	78.120,00	WO77GH5	RiqOSS	FG	8	780	già finanziato con A.D. n.314/2021
9	SIRIO SVILUPPO E FORMAZIONE ONLUS	Riqualificazione Operatore Socio Sanitario (OSS)	NON IN RTS	San Severo	FG	420	12	78.120,00	O2US8F0	RiqOSS	FG	9	780	già finanziato con A.D. n.314/2021
10	METROPOLIS Consorzio di Cooperative Sociali a r.l.	Corso di Riqualificazione OSS (Operatori Socio Sanitari) - LUCERA (FG)	FORMAT ENTE DI FORMAZIONE DAUNO	Lucera	FG	420	12	78.120,00	5RC9VP7	RiqOSS	FG	10	775	già finanziato con A.D. n.314/2021
11	ITCA/FAP ONLUS	OPERATORE SOCIO SANITARIO (Riqualificazione)	NON IN RTS	San Giovanni Rotondo	FG	420	12	78.120,00	SCIMRB9	RiqOSS	FG	11	775	già finanziato con A.D. n.314/2021
12	A.D.T.M. S.r.l.	Riqualificazione OSS - Operatori Socio Sanitari	A.P.O.L. - Associazione tra Produttori Olivicoli - Società Cooperativa Agricola	Foggia	FG	420	12	78.120,00	W049FY6	RiqOSS	FG	12	775	già finanziato con A.D. n.314/2021
13	ASSOCIAZIONE FORMAZIONE	Riqualificazione OSS	C.S.A.P.I.; SAFETY CORPORATION SRL; Salento Formazione	Foggia	FG	420	11	71.610,00	IGSJH29	RiqOSS	FG	13	770	già finanziato con A.D. n.314/2021

REGIONE PUGLIA
Dipartimento Sviluppo economico, Innovazione, Istruzione, Formazione e Lavoro
Sezione Formazione Professionale

Allegato "B"

Avviso n. 4/FSE/2020 "Riqualificazione OSS"

ESITO DELLA VALUTAZIONE DI MERITO - Provincia FOGGIA

N	Soggetto Attuatore	Denominazione Progetto	Componenti RTS	Sede Progetto	Pr	Ore	Allievi	Costo	Codice Pratica	Codice Progetto			Punti	Finanziato
14	**I.R.A.P.L. - Istituto Regionale Addestramento Perfezionamento Lavoratori**	RIQUALIFICAZIONE O.S.S.	NON IN RTS	**Manfredonia**	**FG**	**420**	**11**	**71.610,00**	TI0QD76	RiqOSS	**FG**	**14**	**770**	**già finanziato con A.D. n.314/2021**
15	**CeLIPS (Cultura e Lavoro Istituti Preziosissimo Sangue)**	Riqualifica OSS Foggia	NON IN RTS	**Foggia**	**FG**	**420**	**13**	**84.630,00**	EVV7DC6	RiqOSS	**FG**	**17**	**765**	**ASSEGNATO con il presente atto**
16	**Ente Demetra scs**	Riqualificazione OSS - Foggia	INFINITY FOUNDATION; SMART LAB SRL	**Manfredonia**	**FG**	**420**	**13**	**84.630,00**	U5E4EC0	RiqOSS	**FG**	**18**	**765**	**ASSEGNATO con il presente atto**
17	**UNISCO NETWORK PER LO SVILUPPO LOCALE**	RIQUALIFICAZIONE OPERATORI SOCIO SANITARI	Know K. srl	**Foggia**	**FG**	420	--	--	GFX1HF4	RiqOSS	**FG**	**15**	**765**	**NO / NON SORTEGGIATO**
18	**CNOS-FAP Regione Puglia**	Competenze OSS	NON IN RTS	**Cerignola**	**FG**	420	--	--	2WRPSG4	RiqOSS	**FG**	**12**	**765**	**NO / NON SORTEGGIATO**
19	**IRSEO Associazione**	Riqualificazione OSS (Operatori Socio Sanitari) FOGGIA	Centro Formazione Atena; Impresa Sociale Generazione Lavoro Società Cooperativa Socilale; in.formazione.it	**Lucera**	**FG**	420	--	--	J9H2LP7	RiqOSS	**FG**	**19**	**760**	**NO**
20	**CULTURANDO**	RIQUALIFICAZIONE OPERATORE SOCIO SANITARIO	NON IN RTS	**Chieuti**	**FG**	420	--	--	P22JY43	RiqOSS	**FG**	**20**	**755**	**NO**
21	**SMILE PUGLIA**	RIQUALIFICAZIONE OSS SMILE PUGLIA (R.O.S.P.) - ed. FOGGIA	ASSOCIAZIONE FORMAZIONE & PROGRESSO; Istituto Professionale di Stato per l'Industria e l'Artigianato	**San Severo**	**FG**	420	--	--	MEIZOR2	RiqOSS	**FG**	**21**	**755**	**NO**
22	**associazione dante alighieri**	OPPORTUNITA' O.S.S. - 3	CENTRO FORMAZIONE FUTURA SRL; MONDO NUOVO A.P.S.; SISTEMA SOCIETA COOPERATIVA ARL	**Lucera**	**FG**	420	--	--	AOQKLS5	RiqOSS	**FG**	**22**	**740**	**NO**
23	**Associazione PLOTEUS Impresa Sociale**	Riqualificazione Operatore Socio Sanitario - O.S.S.	Cooperativa Sociale Medtraining	**Foggia**	**FG**	420	--	--	IIMAQJ2	RiqOSS	**FG**	**23**	**740**	**NO**
24	**ISTITUTO SUPERIORE DI PUBBLICA AMMINISTRAZIONE**	Corso di Riqualificazione per occupati: OPERATORE SOCIO SANITARIO - Riqualificazione O.S.S. - Foggia via Gioberti	ATENEO PER IL LAVORO; CAMBRIDGE ACADEMY SRL; IPSSS " F.L. Morvillo Falcone"- Brindisi	**Foggia**	**FG**	420	--	--	544LXK1	RiqOSS	**FG**	**24**	**740**	**NO**
25	**ASSOCIAZIONE CAMPUS FORMAZIONE E LAVORO**	OPERATORE SOCIO SANITARIO (riqualificazione)	NON IN RTS	**Sannicandro Garganico**	**FG**	420	--	--	UKB9KR0	RiqOSS	**FG**	**25**	**730**	**NO**
26	**CNIPA PUGLIA**	Riqualificazione OSS	NON IN RTS	**Foggia**	**FG**	420	--	--	994XS37	RiqOSS	**FG**	**26**	**730**	**NO**

REGIONE PUGLIA
Dipartimento Sviluppo economico, Innovazione, Istruzione, Formazione e Lavoro
Sezione Formazione Professionale

Allegato "B"

Avviso n. 4/FSE/2020 "Riqualificazione OSS"

ESITO DELLA VALUTAZIONE DI MERITO - Provincia FOGGIA

N	Soggetto Attuatore	Denominazione Progetto	Componenti RTS	Sede Progetto	Pr	Ore	Allievi	Costo	Codice Pratica	Codice Progetto			Punti	Finanziato
27	**PROFETA ASSOCIAZIONE PER LO SVILUPPO DEL TERRITORIO**	Riqualificazione Operatori Socio Sanitari - Foggia 1	AFORIS - IMPRESA SOCIALE; SPEGEA	**Foggia**	**FG**	420	--	--	Z891G95	RiqOSS	**FG**	**27**	**730**	**NO**
28	**SICUR.A.L.A. S.R.L.**	Riqualifichi-AMO -EDIZIONE FOGGIA	eureka	**Cerignola**	**FG**	420	--	--	E0WCWL3	RiqOSS	**FG**	**28**	**730**	**NO**
29	**Associazione ONLUS EURO FORM LAVORO**	Riqualificazione O.S.S.	NON IN RTS	**Cagnano Varano**	**FG**	420	--	--	7BP7UA6	RiqOSS	**FG**	**29**	**725**	**NO**
30	**BIOES SRL**	RIQUALIFICAZIONE OSS	CENTRO DI FORMAZIONE ED ORIENTAMENTO PROFESSIONALE "PADRE PIO"; CITYFORM; CSAD; Inversi	**Orta Nova**	**FG**	420	--	--	1PKUX76	RiqOSS	**FG**	**30**	**725**	**NO**
31	**Associazione di Promozione Sociale FORMARE**	Riqualificazione OSS - Sede Foggia	NON IN RTS	**Foggia**	**FG**	420	--	--	Y4IYNU4	RiqOSS	**FG**	**31**	**715**	**NO**
32	**SANTA CHIARA SOCIETA' COOPERATIVA SOCIALE**	"Misure compensative" per la riqualificazione in Operatore Socio Sanitario (OSS)	NON IN RTS	**Manfredonia**	**FG**	420	--	--	LEOJT29	RiqOSS	**FG**	**32**	**710**	**NO**

REGIONE PUGLIA
Dipartimento Sviluppo economico, Innovazione, Istruzione, Formazione e Lavoro
Sezione Formazione Professionale

Allegato "B"

Avviso n. 4/FSE/2020 "Riqualificazione OSS"

ESITO DELLA VALUTAZIONE DI MERITO - Provincia LECCE

N	Soggetto Attuatore	Denominazione Progetto	Componenti RTS	Sede Progetto	Pr	Ore	Allievi	Costo	Codice Pratica	Codice Progetto			Punti	Finanziato
1	ASSOCIAZIONE FORMAZIONE	Riqualificazione OSS	C.S.A.P.I.; SAFETY CORPORATION SRL; Salento Formazione	Cavallino	LE	420	11	71.610,00	IGSJH29	RiqOSS	LE	1	815	già finanziato con A.D. n.314/2021
2	Associazione Scuole e Lavoro	Operatore Socio Sanitario	Associazione di promozione sociale FO.RI.S	Casarano	LE	420	11	71.610,00	V5K4EG6	RiqOSS	LE	2	810	già finanziato con A.D. n.314/2021
3	ASSOCIAZIONE CASA FAMIGLIA SAN FRANCESCO ONLUS	Riqualificazione OSS	NON IN RTS	Ugento	LE	420	11	71.610,00	V9ETI27	RiqOSS	LE	3	805	già finanziato con A.D. n.314/2021
4	Associazione Santa Cecilia ONLUS	Riqualificazione OSS	NON IN RTS	Casarano	LE	420	11	71.610,00	P8KKSF2	RiqOSS	LE	4	805	già finanziato con A.D. n.314/2021
5	CENTRO PROFESSIONALE DI FORMAZIONE E RICERCA APULIA	Corso per OPERATORE SOCIO SANITARIO (riqualificazione)	NON IN RTS	Parabita	LE	420	11	71.610,00	3NGTAZ2	RiqOSS	LE	5	805	già finanziato con A.D. n.314/2021
6	centro di formazione e alta specializzazione	Riqualificazione O.S.S. - Servizi Socio-sanitari di Qualità	AGROMNIA SOCIETA' COOPERATIVA	Carmiano	LE	420	11	71.610,00	QJF6SW7	RiqOSS	LE	6	800	già finanziato con A.D. n.314/2021
7	GES.FOR.	L'assistenza socio-sanitaria e socio-assistenziale qualificata	Associazione Culturale Scuola 3.0; FORMACT	Parabita	LE	420	11	71.610,00	YJDBU03	RiqOSS	LE	7	795	già finanziato con A.D. n.314/2021
8	PROMETEO S.F.E. - SCUOLA DI FORMAZIONE D'ECCELLENZA	RIQUALIFICAZIONE OSS	NON IN RTS	Casarano	LE	420	11	71.610,00	7V1L8U8	RiqOSS	LE	8	795	già finanziato con A.D. n.314/2021
9	AGENZIA FORMATIVA ULISSE	Riqualificazione OSS Lecce	NON IN RTS	Lecce	LE	420	11	71.610,00	49HB6T1	RiqOSS	LE	9	785	già finanziato con A.D. n.314/2021
10	Formare Puglia a.p.s.	Riqualificazione OSS - Copertino	PROMO.SI.MAR. S.R.L.; Soc. Coop. Soc. FANTASYLANDIA	Copertino	LE	420	11	71.610,00	K6JSM75	RiqOSS	LE	10	785	già finanziato con A.D. n.314/2021
11	PROGRAMMA SVILUPPO	Misure compensative di cui all'art 3 Regolamento Regionale n.17 del 03/12/2018: Riqualificazione OSS -	NON IN RTS	Lecce	LE	420	11	71.610,00	OUL5ZM8	RiqOSS	LE	11	785	già finanziato con A.D. n.314/2021
12	ASSOCIAZIONE BLUESEA	RIQUALOSS-CARMIANO	NON IN RTS	Carmiano	LE	420	11	71.610,00	XYQ4WB1	RiqOSS	LE	12	780	già finanziato con A.D. n.314/2021
13	Associazione Medeur - Mediterraneo Europa - Centro Studi e Formazione	Riqualificazione O.S.S.	NON IN RTS	Sannicola	LE	420	11	71.610,00	WY8N9U0	RiqOSS	LE	13	775	già finanziato con A.D. n.314/2021

REGIONE PUGLIA
Dipartimento Sviluppo economico, Innovazione, Istruzione, Formazione e Lavoro
Sezione Formazione Professionale

Allegato "B"

Avviso n. 4/FSE/2020 "Riqualificazione OSS"

ESITO DELLA VALUTAZIONE DI MERITO - Provincia LECCE

N	Soggetto Attuatore	Denominazione Progetto	Componenti RTS	Sede Progetto	Pr	Ore	Allievi	Costo	Codice Pratica	Codice Progetto			Punti	Finanziato
14	**CNIPA PUGLIA**	Riqualificazione OSS	NON IN RTS	**Lecce**	**LE**	**420**	**11**	**71.610,00**	994XS37	RiqOSS	**LE**	**14**	**775**	**già finanziato con A.D. n.314/2021**
15	**FONDAZIONE LE COSTANTINE**	OPERATORE SOCIO SANITARIO (RIQUALIFICAZIONE O.S.S.)	NON IN RTS	**Maglie**	**LE**	**420**	**11**	**71.610,00**	MZJUF75	RiqOSS	**LE**	**15**	**775**	**già finanziato con A.D. n.314/2021**
16	**A.D.T.M. S.r.l.**	Riqualificazione OSS - Operatori Socio Sanitari	A.P.O.L. - Associazione tra Produttori Olivicoli - Società Cooperativa Agricola	**Lecce**	**LE**	**420**	**11**	**71.610,00**	W049FY6	RiqOSS	**LE**	**16**	**775**	**già finanziato con A.D. n.314/2021**
17	**ARNIA - SOCIETA' COOPERATIVA**	Corso di Riqualificazione per occupati: OPERATORE SOCIO SANITARIO - Riqualificazione O.S.S. - Lecce via Adriatica 4	CDQ ITALIA FORMAZIONE	**Lecce**	**LE**	**420**	**11**	**71.610,00**	E3FHIQ7	RiqOSS	**LE**	**17**	**775**	**già finanziato con A.D. n.314/2021**
18	**ISTITUTO SUPERIORE DI PUBBLICA AMMINISTRAZIONE**	Corso di Riqualificazione per occupati: OPERATORE SOCIO SANITARIO - Riqualificazione O.S.S. - Maglie via De ferraris, 34	ATENEO PER IL LAVORO; CAMBRIDGE ACADEMY SRL; IPSSS " F.L. Morvillo Falcone"- Brindisi	**Maglie**	**LE**	**420**	**11**	**71.610,00**	544LXK1	RiqOSS	**LE**	**18**	**770**	**già finanziato con A.D. n.314/2021**
19	**D.E.A. CENTER S.A.S.**	Riqualificazione per Operatore Socio Sanitario (O.S.S.)	NON IN RTS	**Salice Salentino**	**LE**	**420**	**11**	**71.610,00**	HXUMMW3	RiqOSS	**LE**	**19**	**770**	**già finanziato con A.D. n.314/2021**
20	**Associazione Culturale Sofocle**	Riqualificazione O.S.S. - O.S.S. Veglie	Consea S.r.l.; MTM PROJECT srlu	**Veglie**	**LE**	**420**	**11**	**71.610,00**	SCQHWO7	RiqOSS	**LE**	**20**	**770**	**già finanziato con A.D. n.314/2021**
21	**IRSEO Associazione**	Riqualificazione OSS (Operatori Socio Sanitari) LECCE	Centro Formazione Atena; Impresa Sociale Generazione Lavoro Società Cooperativa Socilale; in.formazione.it	**Novoli**	**LE**	**420**	**11**	**71.610,00**	J9H2LP7	RiqOSS	**LE**	**21**	**770**	**già finanziato con A.D. n.314/2021**
22	**Società Cooperativa Sociale ONLUS "Consorzio Emmanuel"**	Riqualificazione OSS	NON IN RTS	**Lecce**	**LE**	**420**	**11**	**71.610,00**	TDAB9Y7	RiqOSS	**LE**	**22**	**765**	**già finanziato con A.D. n.314/2021**
23	**CIFIR-ONLUS**	O.S.S. Riqualificazione	NON IN RTS	**Racale**	**LE**	**420**	**11**	**71.610,00**	OIUNCH1	RiqOSS	**LE**	**23**	**765**	**già finanziato con A.D. n.314/2021**
24	**CALASANZIO CULTURA E FORMAZIONE**	RIQUALIFICAZIONE OSS 2020	NON IN RTS	**Campi Salentina**	**LE**	**420**	**11**	**71.610,00**	VFYJNV0	RiqOSS	**LE**	**24**	**765**	**già finanziato con A.D. n.314/2021**
25	**Ente Demetra scs**	Riqualificazione OSS - Lecce	INFINITY FOUNDATION; SMART LAB SRL	**Lecce**	**LE**	**420**	**11**	**71.610,00**	U5E4EC0	RiqOSS	**LE**	**25**	**765**	**già finanziato con A.D. n.314/2021**
26	**ISTITUTO DI ISTRUZIONE SUPERIORE - V. BACHELET - COPERTINO**	RIQUALIFICAZIONE OSS	NON IN RTS	**Copertino**	**LE**	**420**	**11**	**71.610,00**	BAP0VW0	RiqOSS	**LE**	**26**	**765**	**già finanziato con A.D. n.314/2021**

REGIONE PUGLIA
Dipartimento Sviluppo economico, Innovazione, Istruzione, Formazione e Lavoro
Sezione Formazione Professionale

Allegato "B"

Avviso n. 4/FSE/2020 "Riqualificazione OSS"

ESITO DELLA VALUTAZIONE DI MERITO - Provincia LECCE

N	Soggetto Attuatore	Denominazione Progetto	Componenti RTS	Sede Progetto	Pr	Ore	Allievi	Costo	Codice Pratica	Codice Progetto			Punti	Finanziato
27	SICUR.A.L.A. S.R.L.	Riqualifichi-AMO - EDIZIONE LECCE	eureka	Nardo'	LE	420	11	71.610,00	E0WCWL3	RiqOSS	LE	27	765	già finanziato con A.D. n.314/2021
28	AFORISMA School of Management	Corso Riqualificazione O.S.S (Operatore Socio Sanitario)	NON IN RTS	Lecce	LE	420	11	71.610,00	8SB7TU4	RiqOSS	LE	28	765	già finanziato con A.D. n.314/2021
29	LEADER SOCIETA'COOPERATIVA CONSORTILE	RIQUALIFICAZIONE OSS	IRIS Istituto Ricerca Internazionale per lo Sviluppo - APS	Lecce	LE	420	11	71.610,00	7UFMJI6	RiqOSS	LE	29	765	già finanziato con A.D. n.314/2021
30	ASSOCAZIONE CULTURALE ALFA - AGENZIA DI FORMAZIONE	Riqualificazione O.S.S. - ANTFORM - Maglie	ANTFORM	Lecce	LE	420	11	71.610,00	5FP16M5	RiqOSS	LE	30	765	già finanziato con A.D. n.314/2021
31	SMILE PUGLIA	RIQUALIFICAZIONE OSS SMILE PUGLIA (R.O.S.P.) - ed. LECCE	ASSOCIAZIONE FORMAZIONE & PROGRESSO; Istituto Professionale di Stato per l'Industria e l'Artigianato	Salice Salentino	LE	420	11	71.610,00	MEIZOR2	RiqOSS	LE	31	765	già finanziato con A.D. n.314/2021
32	Centro Provinciale Istruzione Adulti CPIA Lecce	Operatore Socio Sanitario - OSS	NON IN RTS	Ugento	LE	420	11	71.610,00	GC33F23	RiqOSS	LE	32	765	già finanziato con A.D. n.314/2021
33	Adsum, Associazione Culturale di Formazione e Promozione	Corso di riqualificazione in OPERATORE SOCIO SANITARIO	Kairos Italia S.R.L.	Lecce	LE	420	12	78.120,00	OT7UXQ0	RiqOSS	LE	38	760	ASSEGNATO con il presente atto
34	CONSORZIO FRA COOPERATIVE SOCIALI ELPENDU' SOCIETA' COOPERATIVA	C.R.OSS. 3 - Corso di Riqualificazione in Operatori Socio Sanitari) -	ATENA FORMAZIONE E SVILUPPO; EFAP PUGLIA ONLUS	Lizzanello	LE	420	12	78.120,00	T7213S6	RiqOSS	LE	37	760	ASSEGNATO con il presente atto
35	associazione dante alighieri	OPPORTUNITA O.S.S. - 4	CENTRO FORMAZIONE FUTURA SRL; MONDO NUOVO A.P.S.; SISTEMA SOCIETA COOPERATIVA ARL	Martano	LE	420	12	78.120,00	AOQKLS5	RiqOSS	LE	33	760	ASSEGNATO con il presente atto
36	A.F.G. - ASSOCIAZIONE DI FORMAZIONE GLOBALE	Verso la qualifica di O.S.S.-Percorso di riqualificazione - LE	NON IN RTS	Casarano	LE	420	12	78.120,00	B0Q5UL6	RiqOSS	LE	36	760	ASSEGNATO con il presente atto
37	ASSOCIAZIONE CAMPUS FORMAZIONE E LAVORO	OPERATORE SOCIO SANITARIO (riqualificazione)	NON IN RTS	Lecce	LE	420	12	78.120,00	UKB9KR0	RiqOSS	LE	35	760	ASSEGNATO con il presente atto
38	BIOES SRL	RIQUALIFICAZIONE OSS	CENTRO DI FORMAZIONE ED ORIENTAMENTO PROFESSIONALE "PADRE PIO"; CITYFORM; CSAD; Inversi	Tricase	LE	420	12	78.120,00	1PKUX76	RiqOSS	LE	42	760	ASSEGNATO con il presente atto
39	D.ANTHEA ONLUS	OPERATORE SOCIO SANITARIO (riqualificazione)	NON IN RTS	Scorrano	LE	420	12	78.120,00	29F2HQ4	RiqOSS	LE	39	760	ASSEGNATO con il presente atto

REGIONE PUGLIA
Dipartimento Sviluppo economico, Innovazione, Istruzione, Formazione e Lavoro
Sezione Formazione Professionale

Allegato "B"

Avviso n. 4/FSE/2020 "Riqualificazione OSS"

ESITO DELLA VALUTAZIONE DI MERITO - Provincia LECCE

N	Soggetto Attuatore	Denominazione Progetto	Componenti RTS	Sede Progetto	Pr	Ore	Allievi	Costo	Codice Pratica	Codice Progetto			Punti	Finanziato
40	KANTEA SRL	Progetto di riqualificazione sul lavoro per O.S.S.	NON IN RTS	Squinzano	LE	420	12	78.120,00	WN70Q62	RiqOSS	LE	34	760	ASSEGNATO con il presente atto
41	CENTRO STUDI E RICERCHE "FRANCO SAVINO"	Corso di Riqualificazione OSS (Operatore Socio Sanitario) - LE	ASSOCIAZIONE TERRA DEI MESSAPI; IKOS AGEFORM; TELMAR SOC. COOP. ARL	Lecce	LE	420	--	--	WO77GH5	RiqOSS	LE	40	760	NO / ASSENTE
42	Redmond Api Form	Corso di Riqualificazione OSS (Operatore Socio Sanitario) - LE	ASSOCIAZIONE CENTRO STUDI FORAGNO; SISTEA SOCIETA' COOPERATIVA; WE WORK srl	Lecce	LE	420	--	--	MGL5HV9	RiqOSS	LE	41	760	NO / ASSENTE
43	ASSOCIAZIONE ARCADIA	Riqualifica Operatore Socio Sanitario	SCUOLA DI ALTA FORMAZIONE E STUDI SPECIALIZZATI PER PROFESSIONISTI	Minervino Di Lecce	LE	420	9	58.590,00	NW1ZP79	RiqOSS	LE	45	755	ASSEGNATO con il presente atto
44	KHE Società Cooperativa	Riqualificazione OSS - KHE Tricase	NON IN RTS	Tricase	LE	420	--	--	UFUMKP2	RiqOSS	LE	43	755	NO / NON SORTEGGIATO
45	ENFAP PUGLIA	IRENE	NON IN RTS	Lecce	LE	420	--	--	B71RC11	RiqOSS	LE	44	755	NO / NON SORTEGGIATO
46	PMI Servizi & Formazione srl	INTEGRAZIONE OSS 2020	NON IN RTS	Lecce	LE	420	--	--	46V43D1	RiqOSS	LE	46	750	NO
47	ENNEDI SERVICE SRL	Riqualificazione OSS - 1- 420	NON IN RTS	Sannicola	LE	420	--	--	M6API42	RiqOSS	LE	55	750	NO
48	AIM2001 - Associazione Istruzione Milano	RIQUALIFICAZIONE OSS - LECCE	NON IN RTS	Lecce	LE	420	--	--	S2PMFT5	RiqOSS	LE	56	745	NO
49	ECIPA	Riqualificazione OSS	INNOVA.MENTI	Campi Salentina	LE	420	--	--	WVR1N04	RiqOSS	LE	47	740	NO
50	ELDAIFP S.R.L. IMPRESA SOCIALE	Operatore Socio Sanitario - Riqualificazione sede Lecce	NON IN RTS	Trepuzzi	LE	420	--	--	ZKX7K78	RiqOSS	LE	48	735	NO
51	PROFETA ASSOCIAZIONE PER LO SVILUPPO DEL TERRITORIO	Riqualificazione Operatori Socio Sanitari - Squinzano 1	AFORIS - IMPRESA SOCIALE; SPEGEA	Squinzano	LE	420	--	--	Z891G95	RiqOSS	LE	49	730	NO
52	SUDFORMAZIONE SRL	Riqualificazione OSS - Lecce	Associazione Ermes Puglia	Gallipoli	LE	420	--	--	IF0Z1T6	RiqOSS	LE	50	720	NO

REGIONE PUGLIA
Dipartimento Sviluppo economico, Innovazione, Istruzione, Formazione e Lavoro
Sezione Formazione Professionale

Allegato "B"

Avviso n. 4/FSE/2020 "Riqualificazione OSS"

ESITO DELLA VALUTAZIONE DI MERITO - Provincia LECCE

N	Soggetto Attuatore	Denominazione Progetto	Componenti RTS	Sede Progetto	Pr	Ore	Allievi	Costo	Codice Pratica	Codice Progetto			Punti	Finanziato
53	**Associazione di Promozione Sociale FORMARE**	Riqualificazione OSS - Sede Galatina	NON IN RTS	**Galatina**	**LE**	**420**	--	--	Y4IYNU4	RiqOSS	**LE**	**51**	**715**	**NO**
54	**Uni.Versus CSEI - Consorzio Universitario per la formazione e l'innovazione**	LECCE EASY OSS - Corso per la riqualificazione OSS	UNICA COOPERATIVA SOCIALE	**Lecce**	**LE**	**420**	--	--	IANSP07	RiqOSS	**LE**	**52**	**715**	**NO**
55	**IISS "R. LUXEMBURG"**	"Misure compensative" per la riqualificazione in Operatore Socio Sanitario (OSS)	PROGETTO AZIENDA S.R.L.	**Novoli**	**LE**	**420**	--	--	IM1MES5	RiqOSS	**LE**	**53**	**710**	**NO**
56	**ASESI (Associazione Servizi Sindacali)**	RIQUALIFICAZIONE OSS	Accademia Aurea S.R.L.s.	**Taviano**	**LE**	**420**	--	--	FSSLCS5	RiqOSS	**LE**	**54**	**690**	**NO**

REGIONE PUGLIA
Dipartimento Sviluppo economico, Innovazione, Istruzione, Formazione e Lavoro
Sezione Formazione Professionale

Allegato "B"

Avviso n. 4/FSE/2020 "Riqualificazione OSS"

ESITO DELLA VALUTAZIONE DI MERITO - Provincia TARANTO

N	Soggetto Attuatore	Denominazione Progetto	Componenti RTS	Sede Progetto	Pr	Ore	Allievi	Costo	Codice Pratica	Codice Progetto			Punti	Finanziato
1	**Formare Puglia a.p.s.**	Riqualificazione OSS - Taranto	PROMO.SI.MAR. S.R.L.; Soc. Coop. Soc. FANTASYLANDIA	**Taranto**	**TA**	**420**	**12**	**78.120,00**	K6JSM75	RiqOSS	**TA**	**1**	**815**	**già finanziato con A.D. n.314/2021**
2	**PROGRAMMA SVILUPPO**	Misure compensative di cui all'art 3 Regolamento Regionale n.17 del 03/12/2018: Riqualificazione OSS	NON IN RTS	**Taranto**	**TA**	**420**	**12**	**78.120,00**	OUL5ZM8	RiqOSS	**TA**	**2**	**785**	**già finanziato con A.D. n.314/2021**
3	**AGENZIA FORMATIVA ULISSE**	Riqualificazione OSS San Giorgio J.	NON IN RTS	**San Giorgio Ionico**	**TA**	**420**	**12**	**78.120,00**	49HB6T1	RiqOSS	**TA**	**3**	**785**	**già finanziato con A.D. n.314/2021**
4	**ASSFORMEZ**	Riqualificazione OSS - Castellaneta	NON IN RTS	**Castellaneta**	**TA**	**420**	**12**	**78.120,00**	M2J17T4	RiqOSS	**TA**	**4**	**780**	**già finanziato con A.D. n.314/2021**
5	**ASSOCIAZIONE MAGNA GRECIA FORMAZIONE**	RIQUALIFICAZIONE OSS	SKP PUGLIA S.R.L.	**Taranto**	**TA**	**420**	**12**	**78.120,00**	YVCWKG1	RiqOSS	**TA**	**5**	**780**	**già finanziato con A.D. n.314/2021**
6	**ENFAP PUGLIA**	PERSIA	NON IN RTS	**Grottaglie**	**TA**	**420**	**12**	**78.120,00**	B71RC11	RiqOSS	**TA**	**6**	**780**	**già finanziato con A.D. n.314/2021**
7	**ASSOCIAZIONE HOMINES NOVI**	RIQUALIFICAZIONE O.S.S.	NON IN RTS	**Taranto**	**TA**	**420**	**12**	**78.120,00**	B4B2K40	RiqOSS	**TA**	**7**	**780**	**già finanziato con A.D. n.314/2021**
8	**SMILE PUGLIA**	RIQUALIFICAZIONE OSS SMILE PUGLIA (R.O.S.P.) - ed. TARANTO	ASSOCIAZIONE FORMAZIONE & PROGRESSO; Istituto Professionale di Stato per l'Industria e l'Artigianato	**Manduria**	**TA**	**420**	**12**	**78.120,00**	MEIZOR2	RiqOSS	**TA**	**8**	**780**	**già finanziato con A.D. n.314/2021**
9	**CIOFS/FP-Puglia**	Riqualificazione OSS - Taranto	NON IN RTS	**Taranto**	**TA**	**420**	**11**	**71.610,00**	5CW31B2	RiqOSS	**TA**	**9**	**775**	**già finanziato con A.D. n.314/2021**
10	**SAMA FORM**	RIQUALIFICAZIONE OSS	NON IN RTS	**Palagianello**	**TA**	**420**	**11**	**71.610,00**	7MFUFC6	RiqOSS	**TA**	**10**	**775**	**già finanziato con A.D. n.314/2021**
11	**En.F.A.S. - ENTE DI FORMAZIONE ASSISTENZA E SVILUPPO**	Riqualificazione En.F.A.S.	NON IN RTS	**Laterza**	**TA**	**420**	**11**	**71.610,00**	425ZIZ6	RiqOSS	**TA**	**11**	**775**	**già finanziato con A.D. n.314/2021**
12	**CNIPA PUGLIA**	Riqualificazione OSS	NON IN RTS	**Taranto**	**TA**	**420**	**11**	**71.610,00**	994XS37	RiqOSS	**TA**	**12**	**775**	**già finanziato con A.D. n.314/2021**
13	**ASSOCIAZIONE ARCADIA**	Riqualifica Operatore Socio Sanitario	SCUOLA DI ALTA FORMAZIONE E STUDI SPECIALIZZATI PER PROFESSIONISTI	**Taranto**	**TA**	**420**	**11**	**71.610,00**	NW1ZP79	RiqOSS	**TA**	**13**	**775**	**RIASSEGNATO**

REGIONE PUGLIA
Dipartimento Sviluppo economico, Innovazione, Istruzione, Formazione e Lavoro
Sezione Formazione Professionale

Allegato "B"

Avviso n. 4/FSE/2020 "Riqualificazione OSS"

ESITO DELLA VALUTAZIONE DI MERITO - Provincia TARANTO

N	Soggetto Attuatore	Denominazione Progetto	Componenti RTS	Sede Progetto	Pr	Ore	Allievi	Costo	Codice Pratica	Codice Progetto			Punti	Finanziato
14	ASSOCAZIONE CULTURALE ALFA - AGENZIA DI FORMAZIONE	Riqualificazione OSS - Martina Franca	ANTFORM	Martina Franca	TA	420	11	71.610,00	5FP16M5	RiqOSS	TA	14	775	già finanziato con A.D. n.314/2021
15	En.A.P. Puglia -Ente Addestramento Professionale Puglia	RIQUALIFICAZIONE OSS	NON IN RTS	Taranto	TA	420	11	71.610,00	BQ0R8W4	RiqOSS	TA	15	770	SI
16	Associazione Culturale Sofocle	Riqualificazione O.S.S. - O.S.S. Martina Franca	Consea S.r.l.; MTM PROJECT srlu	Martina Franca	TA	420	11	71.610,00	SCQHWO7	RiqOSS	TA	16	770	SI
17	CIFIR-ONLUS	OSS Riqualificazione	NON IN RTS	Taranto	TA	420	--	--	OIUNCH1	RiqOSS	TA	17	765	NO
18	GENESIS CONSULTING	Riqualificazione OSS - Martina Franca	NON IN RTS	Martina Franca	TA	420	--	--	QBR2AY9	RiqOSS	TA	18	765	NO
19	CENTRO STUDI E RICERCHE "FRANCO SAVINO"	Corso di Riqualificazione per Operatore Socio Sanitario (O.S.S.) - TA	ASSOCIAZIONE TERRA DEI MESSAPI; IKOS AGEFORM; TELMAR SOC. COOP. ARL	Taranto	TA	420	--	--	WO77GH5	RiqOSS	TA	19	765	NO
20	CIRPAS - Centro Interuniversitario di Ricerca Popolazione, Ambiente e Salute - Università degli Studi di Bari Aldo Moro	L'assistenza socio-sanitaria alla persona	NON IN RTS	Taranto	TA	420	--	--	8OSJUK8	RiqOSS	TA	20	765	NO
21	Redmond Api Form	Corso di Riqualificazione OSS (Operatore Socio Sanitario) – TA	ASSOCIAZIONE CENTRO STUDI FORAGNO; SISTEA SOCIETA' COOPERATIVA; WE WORK srl	Fragagnano	TA	420	--	--	MGL5HV9	RiqOSS	TA	21	760	NO
22	IRSEO Associazione	Riqualificazione OSS (Operatori Socio Sanitari) TARANTO	Centro Formazione Atena; Impresa Sociale Generazione Lavoro Società Cooperativa Socilale; in.formazione.it	Taranto	TA	420	--	--	J9H2LP7	RiqOSS	TA	22	760	NO
23	GES.FOR.	L'assistenza sanitaria e sociale qualificata	Associazione Culturale Scuola 3.0; FORMACT	Taranto	TA	420	--	--	YJDBU03	RiqOSS	TA	23	750	NO
24	ASSOCIAZIONE FORMAZIONE	Riqualificazione OSS	C.S.A.P.I.; SAFETY CORPORATION SRL; Salento Formazione	Manduria	TA	420	--	--	IGSJH29	RiqOSS	TA	24	745	NO
25	AIM2001 - Associazione Istruzione Milano	RIQUALIFICAZIONE OSS - LECCE	NON IN RTS	Taranto	TA	420	--	--	S2PMFT5	RiqOSS	TA	30	745	NO
26	ISTITUTO SUPERIORE DI PUBBLICA AMMINISTRAZIONE	Corso di Riqualificazione per occupati: OPERATORE SOCIO SANITARIO - Riqualificazione O.S.S. - Martina Franca, via Dei Mille	ATENEO PER IL LAVORO; CAMBRIDGE ACADEMY SRL; IPSSS " F.L. Morvillo Falcone"- Brindisi	Martina Franca	TA	420	--	--	544LXK1	RiqOSS	TA	25	740	NO

REGIONE PUGLIA
Dipartimento Sviluppo economico, Innovazione, Istruzione, Formazione e Lavoro
Sezione Formazione Professionale

Allegato "B"

Avviso n. 4/FSE/2020 "Riqualificazione OSS"

ESITO DELLA VALUTAZIONE DI MERITO - Provincia TARANTO

N	Soggetto Attuatore	Denominazione Progetto	Componenti RTS	Sede Progetto	Pr	Ore	Allievi	Costo	Codice Pratica	Codice Progetto			Punti	Finanziato
27	Circolo Culturale "Enrico Fermi"	Riqualificazione per Operatore Socio Sanitario (O.S.S.)	NON IN RTS	Massafra	TA	420	--	--	5Y2I202	RiqOSS	TA	26	725	NO
28	A.F.G. - ASSOCIAZIONE DI FORMAZIONE GLOBALE	Verso la qualifica di O.S.S.-Percorso di riqualificazione - TA	NON IN RTS	Laterza	TA	420	--	--	B0Q5UL6	RiqOSS	TA	27	710	NO
29	LEADER SOCIETA'COOPERATIVA CONSORTILE	RIQUALIFICAZIONE OSS	IRIS Istituto Ricerca Internazionale per lo Sviluppo - APS	Taranto	TA	420	--	--	7UFMJI6	RiqOSS	TA	28	710	NO
30	Associazione C.F.P. Centro formazione professionale	OPERATORE SOCIO SANITARIO (riqualificazione)	NON IN RTS	Martina Franca	TA	420	--	--	I3EMID4	RiqOSS	TA	29	685	NO

DETERMINAZIONE DEL DIRIGENTE SEZIONE GESTIONE SOSTENIBILE E TUTELA DELLE RISORSE FORESTALI E NATURALI 24 gennaio 2022, n. 18

Fondo Europeo per gli Affari Marittimi e per la Pesca (FEAMP) 2014/2020 Misura 4.63 "Attuazione di strategie di sviluppo locale di tipo partecipativo" (art. 63 del Reg. UE 508/2014). GAL Sud Est Barese S.c.a r.l., - Azione 3 - Intervento 3.1 ""Infrastrutture pubbliche per la fruizione di aree marine e costiere" - pubblicato sul BURP n. 49 del 09/05/2019. Progetto "Riqualificazione di aree costiere a servizio degli operatori della pesca e del turismo in località Cala Pauramediante il superamento di barriere architettoniche" - Numero identificativo 0004/SSL/19/PU - CUPB27B19000070009 - Proroga termini conclusione lavori.

IL DIRIGENTE DELLA SEZIONE
GESTIONE SOSTENIBILE E TUTELA DELLE RISORSE FORESTALI E NATURALI

VISTE

- la L.R. n. 7/97 agli articoli 4 e 5;
- la Deliberazione di Giunta Regionale (D.G.R.) n. 3261 del 28.07.1998;
- la normativa del D. Lgs. 165/01 agli articoli 4 e 16;
- la Legge 69/09, il cui art. 32 prevede l'obbligo di sostituire la pubblicazione tradizionale all'Albo ufficiale con la pubblicazione di documenti digitali sui siti informatici;
- la normativa del Regolamento (UE) 2016/679 del Parlamento europeo e del Consiglio del 27.04.2016, nonché del D.Lgs.196/03 relativa alla protezione delle persone fisiche con riguardo al trattamento dei dati personali ed alla libera circolazione di tali dati;
- la Deliberazione della Giunta Regionale 7 dicembre 2020, n.1974 "Approvazione Atto di Alta Organizzazione. Modello Organizzativo "MAIA 2.0" pubblicata sul Bollettino Ufficiale della Regione Puglia n.14 del 26.01.2021 recante approvazione del nuovo Modello Organizzativo regionale "MAIA 2.0", che sostituisce quello precedentemente adottato con D.G.R. n.1518/2015 pur mantenendone i principi e criteri ispiratori, ed il conseguente Decreto del Presidente della Giunta Regionale n.22 del 22 gennaio 2021 recante adozione dell'Atto di alta organizzazione connesso al suddetto Modello Organizzativo "MAIA 2.0";
- la normativa del Decreto legislativo del 14/03/2013, n. 33 e ss.mm.ii.;
- la normativa del Regolamento Regionale del 04/06/2015, n. 13;
- il D.lgs 23 giugno 2011, n. 118 e ss.mm. e ii.;
- Legge Regionale n. 51 del 30/12/2021 "Disposizioni per la formazione del bilancio di previsione 2022 e bilancio pluriennale 2022-2024 della Regione Puglia (legge di stabilità regionale 2022)"
- Legge Regionale n. 52 del 30/12/2021 "Bilancio di previsione della Regione Puglia per l'esercizio finanziario 2022 e bilancio pluriennale 2022-2024"
- D.G.R. n. 2 del 20/01/2022 "Bilancio di previsione per l'esercizio finanziario 2022 e pluriennale 2022-2024. Articolo 39, comma 10, del decreto legislativo 23 giugno 2011, n. 118. Documento tecnico di accompagnamento e Bilancio Finanziario Gestionale. Approvazione. ";
- la DGR n. 607 del 19/04/2021 "Programma Operativo FEAMP 2014/2020 – Applicazione al Bilancio di esercizio 2021 dell'Avanzo di amministrazione vincolato e Variazione al bilancio di previsione 2021 e pluriennale 2021-2023, ai sensi dell'art. 51 D.Lgs. n. 118/2011 e ss.mm.ii., per implementazione avvisi a regia e operazioni a titolarità a valere sul P.O. FEAMP.";
- la Determinazione n. 3 del 29/01/2019 del Dirigente della Sezione Personale e Organizzazione, con la quale è stato confermato Dirigente del Servizio Programma FEAMP il dott. Aldo di Mola;
- la D.G.R. n. 1289 del 28/07/2021 *"Applicazione art.8 comma 4 del Decreto del Presidente della Giunta regionale 22 gennaio 2021, n.22 Attuazione modello MAIA 2.0 – Funzioni delle Sezioni di Dipartimento."* con la quale alla Sezione Gestione sostenibile e tutela delle risorse forestali e naturali sono attribuite le

funzioni di *"pianificazione delle attività di pesca ed acquacoltura e l'attuazione dei relativi Programmi Comunitari":*

- la D.G.R. n. 1576 del 30/09/2021 di conferimento incarico di direzione della Sezione Gestione sostenibile e tutela delle risorse forestali e naturali al dott. Domenico Campanile
- la D.G.R. n. 1616 del 11/10/2021 con la quale è stato nominato il dirigente della Sezione Gestione sostenibile e tutela delle risorse forestali e naturali, dott. Domenico Campanile, Referente regionale dell'Autorità di Gestione (RAdG) nazionale, membro effettivo del Comitato di Sorveglianza e della Cabina di Regia per l'attuazione del Programma Operativo FEAMP 2014/2020, nonché confermato il dirigente del Servizio Programma FEAMP, dott. Aldo di Mola, quale Referente Regionale vicario dell'Autorità di Gestione nazionale, membro supplente del Comitato di Sorveglianza e della Cabina di Regia per l'attuazione del Programma Operativo FEAMP 2014/2020;
- la Determinazione n. 13 del 20/10/2021 del Direttore del Dipartimento Personale e Organizzazione, con la quale è "ricollocato provvisoriamente il preesistente Servizio FEAMP all'interno della Sezione Gestione sostenibile e tutela delle risorse forestali e naturali";
- la D.G.R. n. 1734 del 28/10/2021 *"Decreto del Presidente della Giunta regionale 22 gennaio 2021, n. 22"Modello Organizzativo Maia 2.0". Atto di indirizzo al Direttore del Dipartimento Personale ed Organizzazione per la ulteriore proroga degli incarichi di direzione in essere dei Servizi delle strutture della Giunta regionale."*;
- la Determinazione n. 17 del 03/11/2021 del Direttore del Dipartimento Personale e Organizzazione, *"Deliberazione della Giunta regionale 28 ottobre 2021, n. 1734, avente ad oggetto "Decreto del Presidente della Giunta regionale 22 gennaio 2021, n. 22 "Modello Organizzativo Maia 2.0". Atto di indirizzo al Direttore del Dipartimento Personale ed Organizzazione per la ulteriore proroga degli incarichi di direzione in essere dei Servizi delle strutture della Giunta regionale",* con la quale sono stati prorogati gli incarichi di direzione in essere dei Servizi di Sezione della Giunta regionale, in scadenza al 31 ottobre 2021 fino al 31 gennaio 2022*;*
- la Determinazione del Dirigente della Sezione Attuazione dei Programmi Comunitari per l'Agricoltura e la Pesca n. 205 del 15/09/2020 di conferimento dell'incarico di PO "Sviluppo sostenibile zona di pesca e acquacoltura" (Capo 3/Priorità 4)" alla Dott.ssa Antonia Grandolfo;
- le note Prot. AOO_022_n. 569 del 24/03/2020 "Linee Guida per la Gestione degli Atti dirigenziali come documenti originali informatici con il sistema CIFRA 1" e Prot. AOO_175_n. 1875 del 28/05/2020 "Linee Guida per la Gestione degli Atti dirigenziali come documenti originali informatici con il sistema CIFRA 1. Avvio dell'Albo Telematico";
- l'istruttoria espletata dalla P.O. "Sviluppo sostenibile delle zone di pesca e acquacoltura", dott.ssa Antonia Grandolfo, unitamente alla "Responsabile di Raccordo Attuazione del FEAMP", rag. Maria Amendolara, e confermata dal Dirigente del Servizio Programma FEAMP Dott. Aldo di Mola, dalla quale si rileva quanto segue:

VISTI

- il Regolamento (UE) n. 1380/2013 del Parlamento Europeo e del Consiglio, dell'11 dicembre 2013 relativo alla politica comune della pesca, che modifica i regolamenti (CE) n. 1954/2003 e (CE) n. 1224/2009 del Consiglio e che abroga i regolamenti (CE) n. 2371/2002 e (CE) n. 639/2004 del Consiglio, nonché la decisione 2004/585/CE del Consiglio;
- il Regolamento (UE) n. 1303/2013 del Parlamento Europeo e del Consiglio del 17 dicembre 2013 recante disposizioni comuni sul Fondo europeo di sviluppo regionale, sul Fondo sociale europeo, sul Fondo di coesione, sul Fondo europeo agricolo per lo sviluppo rurale e sul Fondo europeo per gli affari marittimi e la pesca e disposizioni generali sul Fondo europeo di sviluppo regionale, sul Fondo sociale europeo, sul Fondo di coesione e sul Fondo europeo per gli affari marittimi e la pesca, e che abroga il regolamento (CE) n. 1083/2006 del Consiglio;
- il Regolamento (UE) n. 508/2014 del Parlamento Europeo e del Consiglio del 15 maggio 2014 relativo

al Fondo europeo per gli affari marittimi e la pesca, che abroga i regolamenti (CE) n. 2328/2003, (CE) n. 861/2006, (CE) n. 1198/2006 e (CE) n. 791/2007 del Consiglio e il Reg. (UE) n. 1255/2011 del Parlamento europeo e del Consiglio;

- l'Accordo di Partenariato 2014-2020 per l'impiego dei Fondi Strutturali e di Investimento Europeo adottato il 29 ottobre 2014 della Commissione Europea;
- il Programma Operativo Nazionale FEAMP 2014-2020 approvato dalla Commissione Europea con Decisione di esecuzione della Commissione C(2015) 8452 del 25 novembre 2015;
- il DM 1034 del 19 gennaio 2016 con il quale è stata stabilita la ripartizione delle risorse finanziarie del Fondo europeo per gli affari marittimi e la pesca (FEAMP 2014-2020) rispettivamente in favore dello Stato e delle Regioni, in funzione degli accordi intercorsi ed approvati dalla Conferenza Permanente per i rapporti tra lo Stato, le Regioni e le Province autonome nella seduta del 17 dicembre 2015;
- l'atto repertoriato 16132/CRFS/OI del 03 marzo 2016 con il quale la Conferenza delle Regioni e delle Province autonome ha ripartito tra le regioni le risorse finanziarie del FEAMP 2014/2020 ed alla Regione Puglia è stata assegnata una dotazione finanziaria totale pari ad euro 89.828.133,77;
- l'Accordo Multiregionale sottoscritto in data 09/06/2016 a seguito dell'intesa sancita dalla Conferenza permanente per i rapporti tra lo Stato, le Regioni e le Province Autonome;
- la D.D.S. n. 145 del 09/08/2019, pubblicata sul BURP n. 107 del 19/09/2019, con la quale è stato approvato e modificato il Manuale delle Procedure e dei Controlli del FEAMP 2014/2020 – Disposizioni Procedurali dell'Organismo Intermedio – Regione Puglia – terza versione: approvazione modifiche";

Considerato che per l'attuazione del Programma, il PO FEAMP Italia identifica le Autorità di Gestione, Controllo e di Audit così come segue:

1. Autorità di Gestione del FEAMP (AdG): il Ministero delle Politiche Agricole Alimentari e Forestali – Dipartimento delle politiche competitive, della qualità agroalimentare, ippiche e della pesca – Direzione Generale della Pesca marittima e dell'acquacoltura;
2. Autorità di Certificazione: l'Agenzia per le Erogazioni in Agricoltura (AGEA) – Organismo Pagatore Nazionale;
3. Autorità di Audit: l'Agenzia per le erogazioni in agricoltura (AGEA) – Organismo di coordinamento;

Considerato che le Regioni e le Province Autonome sono Organismi Intermedi (OI) ai sensi dell'art.123 del Reg. UE 1303/2013, e che alle stesse è delegata la gestione, in toto o in parte, le risorse rivenienti dalle Priorità: 1(Capo 1), 2(Capo 2), 4(Capo 3), 5(Capo 4) e Capo 7 "Assistenza Tecnica";

VISTA la Determinazione dell'Autorità di Gestione del Programma di Sviluppo Rurale Puglia 2014/2020, n. 178 del 13/09/2017 pubblicata sul BURP n. 110 del 21/09/2017, avente ad oggetto "*PSR Puglia 2014/2020 – Misura 19 – Sottomisure 19.2 e 19.4 – Valutazione e Selezione delle Strategie di Sviluppo Locale (SSL) dei Gruppi d'Azione Locale (GAL) ammessi a finanziamento" è stato approvato l'esito della valutazione e la* graduatoria delle Strategia di Sviluppo Locale (SSL) di n. 23 Gruppi d'Azione Locale (GAL), ammettendo a finanziamento, n. 9 GAL/FLAG, tra cui il GAL Su Est Barese scarl, ovvero gruppi d'azione locale con strategie a valere sia sui fondi FEASR che sul fondo FEAMP;

Vista la DGR n. 1447 del 21/09/2017 avente a oggetto "*Programma di Sviluppo Rurale della Regione Puglia 2014/2020 – Misura 19 – Strategia di Sviluppo Locale (SSL)", con la quale è stato approvato lo schema di* convenzione da stipulare tra Regione Puglia e Gruppi di Azione Locale (GAL);

Vista la Determinazione del Dirigente della Sezione Attuazione dei Programmi Comunitari per l'Agricoltura e la Pesca, n. 136 del 28/09/2017, che ha "*Preso atto delle disposizioni della Determinazione dell'Autorità di Gestione del PSR Puglia 2014/2020 n. 178 del 13/09/2017 e contestuale assunzione dell'obbligazione giuridica non perfezionata per la somma complessiva di € 12.000.000,00" di cui € 1.020.000,00 per gli interventi del Gal Sud est Barese S.c.a r.l.;*

Vista la Determinazione del Dirigente della Sezione Attuazione dei Programmi Comunitari per l'Agricoltura e la Pesca n. 248 del 21/10/2020, di "Approvazione della nuova graduatoria delle SSL dei GAL alla luce delle

riallocazioni delle risorse FEAMP nei piani finanziari delle Strategie di Sviluppo Locale (SSL) dei GAL/FLAG" e conseguente rettifica delle DDS n. 136/2017;
Vista la Convenzione tra Regione Puglia e GAL Sud Est Barese scarl, Rep. n. 019623 del 10/11/2017, registrata al n. 293 dell'11/01/2018 dell'Agenzia delle Entrate – Direzione Provinciale di Bari;
Viste la nota prot. AOO/030/15/05/18 n. 7529 con cui il Dirigente della Sezione Attuazione dei Programmi Comunitari per l'Agricoltura e la Pesca, ai sensi del Capo 3 PO FEAMP/Misura 19 del PSR Puglia 2014/2020 ha disposto l'istituzione del Gruppo di Lavoro, composto dal Responsabile della P.O. "Sviluppo sostenibile delle zone di pesca e acquacoltura", p.a. Vito Di Pierro, e dal Responsabile di Raccordo della Misura 19, Dott. Cosimo Roberto Sallustio e la successiva nota prot. AOO/030/19/02/2019 n. 2433 con cui il Dirigente della Sezione Attuazione dei Programmi Comunitari per l'Agricoltura e la Pesca ha disposto l'aggiornamento dello stesso Gruppo di Lavoro delle Istruttorie e l'ampliamento delle funzioni ad esso demandate;
Vista la nota prot. AOO_030/27/10/2020 n. 14449 del 27/10/2020 con cui il Dirigente della Sezione Attuazione dei Programmi Comunitari per l'Agricoltura e la Pesca, ai sensi del Capo 3 PO FEAMP/Misura 19 del PSR Puglia 2014/2020, ha disposto l'aggiornamento della composizione del Gruppo di Lavoro istruttorie, composto dalla P.O. "Sviluppo sostenibile delle zone di pesca e acquacoltura", dott.ssa Antonia Grandolfo, e dal Responsabile di Raccordo della Misura 19, Dott. Cosimo Roberto Sallustio;
VISTA la nota Prot. 6603 del 23/04/2018, con cui il Referente dell'Autorità di Gestione FEAMP 2014/2020 ha trasmesso a tutti i GAL/FLAG della regione gli schemi di Avviso pubblico con i relativi allegati, al fine di agevolare la predisposizione degli Avvisi per le Operazioni a regia previste nelle rispettive SSL;
VISTA la Determinazione del Dirigente della Sezione Attuazione dei Programmi Comunitari per l'Agricoltura e la Pesca n. 178 del 19/10/2018, con la quale è stato validato lo Schema di Avviso pubblico assieme a Disposizioni attuative dell'Intervento PARTE A – GENERALE, Disposizioni attuative dell'Intervento PARTE B – SPECIFICHE e PARTE C – MODULISTICA;
VISTO l'Avviso pubblico relativo all'Azione 3 - Intervento 3.1 "Infrastrutture pubbliche per la fruizione di aree marine e costiere" della Strategia di Sviluppo Locale 2014/2020, pubblicato sul BURP n. 143 del 08/11/2018;
VISTA la Determinazione del Dirigente della Sezione Attuazione dei Programmi Comunitari per l'Agricoltura e la Pesca n. 243 del 16/10/2020, pubblicata sul BURP n. 154 del 05/11/2020, con la quale è stata approvata la graduatoria dei progetti ammissibili a finanziamento, con relativo impegno di spesa;
VISTO che il beneficiario, *Comune di Polignano a Mare, ha presentato il progetto "Riqualificazione di aree costiere a servizio degli operatori della pesca e del turismo in località Cala Paura mediante il superamento di barriere architettoniche", ammissibile per un importo totale, onnicomprensivo, pari ad € 50.000,00, di cui* contributo pubblico concedibile pari a € 50.000,00 ai sensi del § 4 "Dotazione finanziaria e limiti di spesa" dell'Avviso pubblico;
VISTO l'Atto di Concessione n. AOO_030/07/01/2021 n. 119 del 07/01/2021 sottoscritto tra la Regione Puglia, Sezione Attuazione dei programmi comunitari per la pesca e l'acquacoltura e il beneficiario, Comune di Polignano a Mare , Partita IVA: 80022290722, relativo al progetto denominato "*Riqualificazione di aree costiere a servizio degli operatori della pesca e del turismo in località Cala Paura mediante il superamento di barriere architettoniche" - Numero identificativo progetto: 0004/SSL/19/PU - CUP B27B19000070009, e gli* impegni in esso assunti, con particolare riferimento ai seguenti obblighi:

1. obblighi relativi al periodo di non alienabilità e i vincoli di destinazione dei beni e servizi oggetto di contributo pubblico per il periodo vincolante di 5 anni, ex art. 71 RDC 1303/2013;
2. obblighi di consentire il regolare svolgimento dei controlli da parte dell'Amministrazione competente nonché da istituzioni e organismi nazionali e comunitari.

CONSIDERATO che con nota del 17/02/2022, acquisita agli atti del GAL Sud Est Barese s.c.ar.l. al n. 36 del 17/01/2022, il beneficiario, Comune di Polignano a Mare, ha trasmesso la documentazione prevista dal §12 "*Tempi di Esecuzione e Proroghe"* dell'avviso pubblico – Parte A Generale - per una proroga dei termini fissati per la chiusura del progetto di 6 mesi, a decorrere dalla data del 10/02/2021, quindi al 10/02/2022;
CONSIDERATO che mail/pec prot. 44 del 19/01/2022, acquisita agli atti della Regione Puglia al prot.

AOO_030/20/01/2022 n. 737, il GAL Sud Est Barese s.c.a.r.l. ha trasmesso verbale/check list di istruttoria della predetta richiesta di proroga per l'ultimazione dei lavori al Responsabile della Misura 4.63 del PO FEAMP all'Organismo Intermedio Regione Puglia e, per conoscenza, al Servizio FEAMP;
CONSIDERATO che il Gruppo di Lavoro delle istruttorie, con nota prot. AOO_036/24/01/2022 n. 826, ha trasmesso a mezzo PEC gli esiti delle attività istruttorie al RAdG FEAMP 2014/2020 per i conseguenti atti di competenza, prorogando il termine di conclusione dei lavori al 10/08/2022;

Per tutto quanto sopra esposto, il funzionario amministrativo responsabile della P.O. ed il dirigente del Servizio FEAMP propongono di:

- prendere atto dell'istruttoria tecnico-amministrativa espletata dal Gruppo di Lavoro incaricato delle istruttorie sulla domanda di Proroga presentata dal beneficiario;
- concedere al beneficiario, Comune di Polignano a Mare, una proroga di 6 mesi, unica ed inderogabile, a decorrere dalla data del 10/02/2022, quindi fino al 10/08/2022;
- dare comunicazione della presente determinazione al GAL Sud Est Barese s. c. a r. l. tramite posta certificata;
- disporre la pubblicazione del presente provvedimento nel Bollettino Ufficiale della Regione Puglia e nel sito feamp.regione.puglia.it nonché sul sito del GAL Ponte Sud Est Barese s. c. a r. l.;
- dare mandato al responsabile della PO "Sviluppo Sostenibile della pesca e acquacoltura" del Servizio Programma FEAMP a trasmettere comunicazione della presente determinazione all'Autorità di Gestione del PO FEAMP 2014 -2020

VERIFICA AI SENSI DEL REG. (U.E.) N.2016/679 E DEL D.LGS. 196/03

Garanzie alla riservatezza

La pubblicazione dell'atto sul B.U.R.P., nonché la pubblicazione all'Albo o sul sito istituzionale, salve le garanzie previste dalla legge 241/90 in tema di accesso ai documenti amministrativi, avviene nel rispetto della tutela alla riservatezza dei cittadini secondo quanto disposto dal Regolamento (U.E.) n.679/2016 in materia di protezione dei dati personali, nonché dal D.Lgs. 196/03 ss.mm.ii., ed ai sensi del vigente regolamento regionale n. 5/2006 per il trattamento dei dati sensibili e giudiziari, in quanto applicabile. Ai fini della pubblicità legale, il presente atto è stato redatto in modo da evitare la diffusione di dati personali identificativi non necessari ovvero il riferimento alle particolari categorie di dati previste agli articoli 9 e 10 del succitato Regolamento U.E.

ADEMPIMENTI CONTABILI ai sensi del D. Lgs. 118/2011 e ss.mm.ii.

Il presente provvedimento non comporta alcun mutamento qualitativo e quantitativo di entrata o di spesa a carico del Bilancio Regionale. I sottoscritti attestano che il procedimento istruttorio affidato è stato espletato nel rispetto della vigente normativa regionale, nazionale e comunitaria e che il presente provvedimento è conforme alle risultanze istruttorie.

I sottoscritti attestano che il procedimento istruttorio del presente atto affidato è stato espletato nel rispetto della vigente normativa regionale, nazionale e comunitaria e che il presente provvedimento, dagli stessi

predisposto, ai fini dell'adozione dell'atto finale da parte del Dirigente di Sezione è conforme alle risultanze istruttorie.

Il funzionario istruttore

La responsabile di PO "Sviluppo sostenibile delle zone di pesca e acquacoltura"
Dott.ssa Antonia Grandolfo

Il dirigente del Servizio
Dott. Aldo di Mola

Il Dirigente della Sezione
Campanile Domenico

Sulla base delle risultanze istruttorie come innanzi illustrate, nonché letta la proposta, vista la sottoscrizione degli istruttori del presente provvedimento e richiamato, in particolare, il disposto dell'art. 6 della Legge Regionale del 04/02/1997 n. 7 in materia di modalità di esercizio della funzione dirigenziale,

DETERMINA

- prendere atto dell'istruttoria tecnico-amministrativa espletata dal Gruppo di Lavoro incaricato delle istruttorie sulla domanda di Proroga presentata dal beneficiario;
- concedere al beneficiario, Comune di Polignano a Mare, una proroga di 6 mesi, unica ed inderogabile, a decorrere dalla data del 10/02/2022, quindi fino al 10/08/2022;
- dare comunicazione della presente determinazione al GAL Ponte Sud Est Barese s. c. a r. l. tramite posta certificata;
- disporre la pubblicazione del presente provvedimento nel Bollettino Ufficiale della Regione Puglia e nel sito feamp.regione.puglia.it nonché sul sito del GAL Ponte Sud Est Barese s. c. a r. l.;
- dare mandato al responsabile della PO "Sviluppo Sostenibile della pesca e acquacoltura" del Servizio Programma FEAMP a trasmettere comunicazione della presente determinazione all'Autorità di Gestione del PO FEAMP 2014 -2020

Il presente atto, composto di n. 7 facciate firmato digitalmente:

- viene redatto in forma integrale nel rispetto della tutela alla riservatezza dei cittadini, secondo quanto disposto dal D.lgs 196/03 in materia di protezione dei dati personali e ss.mm. e ii.;
- è unicamente formato con mezzi informatici e sarà conservato, ai sensi delle Linee Guida del Segretario generale della Giunta Regionale prot. n. AOO_175/1875 del 28/05/2020, sui sistemi informatici regionali CIFRA, Sistema Puglia e Diogene;
- sarà reso pubblico, ai sensi del comma 3 art. 20 DPGR n. 22/2021, mediante affissione all'Albo delle Determinazioni Dirigenziali tramite la piattaforma regionale CIFRA, ai sensi delle "Linee guida" di cui alle note Prot. AOO_022_n. 569 del 24/03/2020 e Prot. AOO_175_n. 1875 del 28/05/2020;
- sarà conservato e custodito presso la Sezione Gestione Sostenibile e Tutela delle Risorse Forestali e Naturali;

- sarà pubblicizzato nella sezione “Amministrazione trasparente”, sotto sezione “Provvedimenti dirigenti amministrativi” del sito www.regione.puglia.it;
- sarà pubblicato sul sito *feamp.regione.puglia.it*;
- sarà pubblicato sul B.U.R.P.;
- sarà inviato all’Assessore Regionale alle Risorse Agroalimentari e al Direttore del Dipartimento Agricoltura, Sviluppo Rurale ed Ambientale;
- sarà inviato telematicamente al Segretariato della Giunta Regionale.

Il Dirigente della Sezione
RAdG P.O. FEAMP 2014/2020
Dott. Domenico CAMPANILE

DETERMINAZIONE DEL DIRIGENTE SEZIONE INCLUSIONE SOCIALE ATTIVA 27 gennaio 2022, n. 57

Avviso "Attivazione di un Piano di Innovazione Family Friendly nelle PMI" - POR Puglia FESR–FSE 2014–2020 OT VIII Azione 8.6 Sub azione 8.6.b "Misure di promozione del «welfare aziendale» e di nuove forme di organizzazione del lavoro family friendly". Risultanze istruttorie dei Piani di Innovazione Family Friendly - ventiquattresimo gruppo

La Dirigente ad interim della Sezione Inclusione Sociale Attiva

- VISTI gli articoli 4 e 5 della L.R. n. 7/1997;
- VISTA la Deliberazione di Giunta regionale n. 3261 del 28/7/1998;
- VISTI gli artt. 4 e 16 del D. Lgs. 165/2001;
- VISTO l'art. 32 della legge 18 giugno 2009, n. 69, che prevede l'obbligo di sostituire la pubblicazione tradizionale all'Albo ufficiale con la pubblicazione di documenti digitali sui siti informatici;
- VISTO l'art. 18 del Dlgs 196/2003 "Codice in materia di protezione dei dati personali" in merito ai principi applicabili ai trattamenti effettuati dai soggetti pubblici;
- VISTA la Determinazione dirigenziale n. 939 del 24/07/2020, del Servizio Personale e Organizzazione del Dipartimento Risorse Finanziarie e strumentali, personale e organizzazione, con la quale il Servizio Minori, Famiglie e Pari Opportunità è stato ricollocato nell'ambito organizzativo della Sezione Inclusione Sociale Attiva ed innovazione delle Reti Sociali;
- VISTO il decreto del Presidente della Giunta regionale n.22 del 22/01/2021, "Adozione di Alta Organizzazione. Modello Organizzativo "MAIA 2.0" che prevede che "a far data dall'insediamento dei Direttori di Dipartimento le strutture regionali corrispondenti alle attuali Sezioni, con le loro articolazioni in Servizi, sono collocate provvisoriamente negli ambiti dei Dipartimenti così come descritti nell'allegato A-bis" e che, come risulta da nota della Segreteria Generale della Giunta prot. n. AOO_022-602, il Direttore del Dipartimento Welfare si è insediato in data 06/05/2021;
- VISTO il Decreto del Presidente della Giunta regionale n. 22 del 22/01/2021 "Adozione di Alta Organizzazione. Modello Organizzativo "MAIA 2.0" che individua le Sezioni afferenti i Dipartimenti, e nella fattispecie per il Dipartimento al Welfare, la Sezione Inclusione Sociale Attiva e Innovazione e la Sezione Promozione della Salute e del Benessere;
- VISTA la deliberazione della Giunta regionale n.1289 del 28/07/2021, con cui sono state esplicitate le funzioni delle Sezioni di Dipartimento fra cui il Dipartimento al Welfare;
- VISTA la deliberazione della Giunta regionale n.263 del 10/08/2021, con cui sono state rinominate le due sezioni del Dipartimento al Welfare in Sezione Inclusione sociale attiva e Sezione Benessere sociale, Innovazione e sussidiarietà;
- VISTA la deliberazione della Giunta regionale n.1576 del 30/09/2021, con cui sono state attribuite funzioni vicarie di direzione ad interim della Sezione Inclusione sociale attiva alla Dott.ssa Laura Liddo;
- VISTA la Determinazione dirigenziale n. 9 del 3/03/2021 del Servizio Personale e Organizzazione del Dipartimento Risorse Finanziarie e strumentali, personale e organizzazione, di conferimento a decorrere dal 1 marzo 2021 dell'incarico di direzione del Servizio Minori, Famiglie e Pari Opportunità della Sezione Inclusione Sociale Attiva e Innovazione alla dott.ssa Francesca Basta;
- VISTE le Determinazioni dirigenziali del Direttore del Dipartimento Personale e organizzazione, che hanno prorogato, in attuazione delle deliberazione della Giunta regionale, gli incarichi di direzione dei Servizi della Giunta regionale, ivi inclusi quelli conferiti ad interim;

- VISTA la Determinazione dirigenziale n. 17 del 3/11/2021 del Direttore del Dipartimento Personale e Organizzazione, che ha prorogato ulteriormente, in attuazione della deliberazione della Giunta regionale n. 1734 del 28/10/2021, gli incarichi di direzione dei Servizi della Giunta regionale, ivi inclusi quelli conferiti ad interim, sino al 31 gennaio 2022;
- VISTA la deliberazione della Giunta regionale n. 1794 del 5/11/2021, avente ad oggetto "POR Puglia FESR FSE 2014-2020. Adeguamento organizzativo a seguito del DPGR 22/2021 di adozione del modello di alta organizzazione "Maia 2.0" e ss.mm.ii.", che ha conferito la responsabilità delle Azioni del POR alle Sezioni di Dipartimento, secondo il loro contenuto funzionale, procedendo ad una modifica del DGR 833/20216, ed approvato l'adeguamento dell'organizzazione del POR al nuovo assetto organizzativo delineato da MAIA 2.0, alle modifiche dei Regolamenti comunitari e all'evoluzione del SI.GE.CO del POR, modificando l'allegato 1 della DGR 970/2016 e ss.mm.ii, attribuendo, nello specifico, la Responsabilità dell'Azione 8.6 "Interventi per la Conciliazione" alla Sezione Inclusione Sociale Attiva;
- VISTO il Decreto del Presidente della Giunta regionale n. 403 del 10/11/2021, avente ad oggetto "DPGR 9 agosto 2017, n. 483 "Atto di organizzazione per l'attuazione del Programma Operativo FESRFSE 2'14-2020". Adeguamenti al DPGR 22.01.2021, n.22 "Adozione Atto di Alta Organizzazione . Modello Organizzativo "Maia 2.0" e ss.mm.ii.;
- VISTA la Determinazione dirigenziale n. 430 del 16/05/2019, con la quale il Responsabile di Azione 8.6 ha conferito l'incarico di Responsabile di Sub-Azione 8.6.b dell'OT VIII – Azione 8.6 alla dr.ssa Francesca Venuleo;

Richiamati:

- il Regolamento (UE) n. 1303/2013 del Parlamento Europeo e del Consiglio del 17.12.2013, pubblicato sulla GUUE del 20.12.2013, recante disposizioni comuni sul Fondo europeo di sviluppo regionale, sul Fondo sociale europeo, sul Fondo di coesione, sul Fondo europeo agricolo per lo sviluppo rurale e sul Fondo europeo per gli affari marittimi e la pesca e disposizioni generali sul Fondo europeo di sviluppo regionale, sul Fondo sociale europeo, sul Fondo di coesione e sul Fondo europeo per gli affari marittimi e la pesca, e che abroga il Regolamento (CE) n. 1083/2006 del Consiglio;
- il Regolamento (UE) n. 1304/2013 del Parlamento Europeo e del Consiglio del 17.12.2013, pubblicato sulla GUUE del 20.12.2013, relativo al Fondo Sociale Europeo e che abroga il Regolamento (CE) n. 1081/2006 del Consiglio;
- il Regolamento (Ue) N. 1407/2013 della Commissione del 18 dicembre 2013 relativo all'applicazione degli articoli 107 e 108 del trattato sul funzionamento dell'Unione europea agli aiuti «de minimis»;
- il Regolamento Regionale del 18 Dicembre 2018, n. 18 - Modifiche del regolamento regionale 1 agosto 2014, n. 15 "Regolamento per la concessione di aiuti di importanza minore (de minimis) alle PMI ed abrogazione dei Regolamenti regionali 31 gennaio 2012, n. 2, 29 maggio 2012, n. 9, 20 agosto 2012, n. 19 e 7 febbraio 2013, n.1";
- il Regolamento di esecuzione (UE) n. 1011/2014 della Commissione, recante modalità di esecuzione del regolamento (UE) n. 1303/2013 del Parlamento europeo e del Consiglio per quanto riguarda i modelli per la presentazione di determinate informazioni alla Commissione e le norme dettagliate concernenti gli scambi di informazioni tra beneficiari e autorità di gestione, autorità di certificazione, autorità di audit e organismi intermedi;
- il Regolamento delegato (UE) n. 480/2014 della Commissione del 3 marzo 2014 che integra il regolamento (UE) n. 1303/2013 del Parlamento europeo e del Consiglio recante disposizioni comuni sul Fondo europeo di sviluppo regionale, sul Fondo sociale europeo, sul Fondo di coesione, sul Fondo europeo agricolo per lo sviluppo rurale e sul Fondo europeo per gli affari marittimi e la pesca e disposizioni generali sul Fondo

europeo di sviluppo regionale, sul Fondo sociale europeo, sul Fondo di coesione e sul Fondo europeo per gli affari marittimi e la pesca;

- il Regolamento delegato (UE) n. 240/2014 della Commissione Europea del 7.01.2014 recante un codice Europeo di condotta sul Partenariato nell'ambito dei fondi strutturali e d'investimento europei;
- il Regolamento di esecuzione (UE) n. 215/2014 della Commissione Europea del 7.03.2014 che stabilisce norme di attuazione del regolamento (UE) n. 1303/2013 del Parlamento europeo e del Consiglio, recante disposizioni comuni sul FESR, sul FSE, sul FC, sul FEASR e sul FEAMP;
- il Regolamento di esecuzione (UE) n. 821/2014 della Commissione Europea del 28.07.2014 recante modalità di applicazione del regolamento (UE) n. 1303/2013 per quanto riguarda le modalità dettagliate per il trasferimento e la gestione dei contributi dei programmi, le relazioni sugli strumenti finanziari, le caratteristiche tecniche delle misure di informazione e di comunicazione per le operazioni e il sistema di registrazione e memorizzazione dei dati;
- il Regolamento (UE, EURATOM) 2018/1046 del Parlamento europeo e del Consiglio, del 18 luglio 2018, che stabilisce le regole finanziarie applicabili al bilancio generale dell'Unione, che modifica i regolamenti (UE) n. 1296/2013, (UE) n. 1301/2013, (UE) n. 1303/2013, (UE) n. 1304/2013, (UE) n. 1309/2013, (UE) n. 1316/2013, (UE) n. 223/2014, (UE) n. 283/2014 e la decisione n. 541/2014/UE e abroga il regolamento (UE, EURATOM) n. 966/2012
- l'Accordo di Partenariato con l'Italia approvato con Decisione di esecuzione della Commissione C(2014) 8021 del 29.10.2014;
- l'Accordo di Partenariato relativo ai Fondi Strutturali e di investimento europei adottato dalla Commissione Europea con la Decisione C(2014)8041 finale, del 29.10.2014;
- il Programma Operativo FESR FSE 2014-2020 della Regione Puglia (di seguito POR Puglia 2014-2020), approvato con Decisione di esecuzione C(2015) 5854 dalla Commissione Europea in data 13 agosto 2015, da ultimo modificato con Decisione di esecuzione della Commissione C(2018) 7150 finale del 23 ottobre 2018;
- le Deliberazioni n. 582 del 26 aprile 2016 e 977 del 20 giugno 2017 con cui la Giunta Regionale ha preso atto del documento "Metodologia e criteri per la selezione delle operazioni del Programma Operativo FESR-FSE 2014-2020" approvato, ai sensi dell'art. 110 (2) lett. a) del Reg. (UE) n. 1303/2013, dal Comitato di Sorveglianza del POR Puglia 2014-2020;.
- la Deliberazione della Giunta Regionale n. 1735 del 06.10.2015, avente ad oggetto "POR PUGLIA 2014-2020. Approvazione definitiva e presa d'atto della Decisione della Commissione Europea. Istituzione capitoli di spesa";
- la Deliberazione della Giunta Regione n.15 novembre 2018, n. 2029 avente ad oggetto "POR PUGLIA FESR FSE 2014-2020. Modifica del Programma Operativo. Presa d'atto della Decisione di esecuzione della Commissione Europea C(2018) 7150 del 23/10/2018".
- il D.P.R. del 5 febbraio 2018, n. 22 "Regolamento recante i criteri sull'ammissibilità delle spese per i programmi cofinanziati dai Fondi strutturali di investimento europei (SIE) per il periodo di programmazione 2014/2020" (GU n.71 del 26.03.2018);
- l'Atto Dirigenziale n. 39 del 21/06/2017, e ss.mm. e ii., avente ad oggetto "Adozione del documento descrittivo del Sistema di Gestione e Controllo del POR Puglia FESR-FSE 2014-2020 (Si.Ge.Co.) redatto ai sensi degli articoli 72, 73 e 74 del Regolamento (UE) n. 1303/2013";
- il Vademecum delle spese ammissibili al P.O. FSE 2014/2020, Coordinamento delle Regioni – Regione Toscana - Prot. 0934.18. coord. del 28.05.18.
- il D.Lgs. 23 giugno 2011, n. 118 come integrato dal D.Lgs. 10 agosto 2014, n. 126 "Disposizioni integrative

e correttive del D.Lgs. 118/2011 recante disposizioni in materia di armonizzazione dei sistemi contabili e degli schemi di bilancio delle Regioni, degli enti locali e dei loro organismi, a norma degli articoli 1 e 2 della L. 42/2009;

- la Legge regionale 30 dicembre 2021, n. 51 "Disposizioni per la formazione del bilancio di previsione 2022 e bilancio pluriennale 2022-2024 della Regione Puglia - legge di stabilità regionale 2022"
- la Legge regionale 30 dicembre 2021, n. 52 "Bilancio di previsione della Regione Puglia per l'esercizio finanziario 2022 e bilancio pluriennale 2022-2024";
- la Deliberazione di Giunta regionale n. 2 del 20/01/2022 "Bilancio di previsione per l'esercizio finanziario 2022 e pluriennale 2022-2024. Articolo 39, comma 10, del decreto legislativo 23 giugno 2011, n. 118. Documento tecnico di accompagnamento e Bilancio Finanziario Gestionale. Approvazione".

Sulla base dell'istruttoria espletata dal Responsabile del procedimento amministrativo, rileva quanto segue:

Premesso che:

- il Programma Operativo Puglia FESR-FSE 2014/2020 (CCI 2014IT16M2OP002) adottato dalla Commissione europea a chiusura del negoziato formale con Decisione CE C(2015) 5854 del 13 agosto 2015 da ultimo modificato con Decisione di esecuzione della Commissione C(2018) 7150 finale del 23 ottobre 2018 all'OT VIII ha fissato gli obiettivi generali di intervento e le priorità di investimento per l'attuazione di una strategia regionale a sostegno dell'occupazione;
- nell'ambito del POR Puglia FESR-FSE 2014-2020, con la Sub-Azione 8.6b "Misure di promozione del «welfare aziendale» e di nuove forme di organizzazione del lavoro family friendly" si intende supportare la diffusione di misure di sostegno alla genitorialità e alla conciliazione vita-lavoro e lo sviluppo di modelli organizzativi family friendly a beneficio dei lavoratori/trici all'interno del tessuto produttivo pugliese.
- con deliberazione della Giunta regionale n. 1557 del 2/08/2019 (pubblicata nel BURP n. 106 del 17/09/2019) si è provveduto ad approvare gli indirizzi operativi per l'avvio delle procedure di selezione dei beneficiari dell'Azione 8.6 dell'O.T. VIII – PO FSE 214/2020 Sub Azione 8.6b e ad attivare risorse complessive per l'attuazione della Sub Azione per € 16.000.000,00 a valere sul PO FESR – FSE 2014/2020, di cui € 1.500.000,00 per la Promozione del welfare aziendale e della flessibilità nelle PMI, e € 14.500.000,00 per l'Avviso Attivazione di un Piano di Innovazione Family Friendly nelle PMI, a supporto della implementazione di modelli organizzativi family friendly nel tessuto produttivo pugliese.
- In attuazione della suddetta deliberazione della Giunta regionale, con la Determinazione dirigenziale n.195 del 9/03/2020 (pubblicata nel BURP n. 53 del 16/04/2020), è stato approvato l'Avviso Pubblico "Attivazione di un Piano di Innovazione Family Friendly nelle PMI" e si è provveduto all'accertamento in entrata e alla registrazione dell'obbligazione giuridica non perfezionata in favore delle PMI pugliesi sul Bilancio vincolato della somma complessiva di € 14.500.000,00, rimandando a successivo atto l'impegno delle risorse, a seguito dell'individuazione dei singoli beneficiari;
- con la Determinazione dirigenziale n.383 del 12/05/2020 si è provveduto ad approvare alcune modifiche e integrazioni all'Avviso, al fine di consentire il riconoscimento delle spese sostenute anche in data antecedente alla sottoscrizione del Disciplinare, a salvaguardia della riconoscibilità delle spese sostenute dai potenziali beneficiari dell'Avviso per la tempestiva attivazione di modalità di lavoro in remoto a causa dell'emergenza Covid-19, correggere alcuni errori materiali ed esplicitare l'inclusione dei liberi professionisti tra i beneficiari dell'Avviso;

- l'Avviso pubblico prevede che :
    a. Il contributo sia erogato a sportello, fino a esaurimento della dotazione finanziaria disponibile;
    b. le candidature pervenute siano esaminate sotto il profilo della formale ammissibilità e, se ritenute

ammissibili, siano ammesse alla valutazione di merito, effettuata in base ai criteri definiti all'art. 6.2 dell'Avviso;

c. Il punteggio minimo per l'ammissione al finanziamento è pari a 45 punti;

– con la Determinazione dirigenziale n. 394 del 15/05/2020 si è provveduto a nominare i componenti del nucleo di Valutazione, chiamato a valutare le candidature ritenute ammissibili, sulla base dei criteri indicati dall'art.6.2 dell'Avviso, sotto il profilo del merito;

– con deliberazione della Giunta regionale n. 604 del 15.04.2021 era stata approvata la variazione, ai sensi dell'art. 51, comma 2 del D. Lgs. 23 Giugno 2011, n. 118, al Bilancio di Previsione 2021 e Pluriennale 2021-2023 approvato con l. r 36/2020, al Documento tecnico di accompagnamento, al Bilancio Gestionale e Finanziario 2021 approvato con D.G.R. n. 71/2021 per complessivi 4.793.187,67 al fine di assicurare ulteriori risorse a copertura delle domande di accesso al Voucher conciliazione di cui all'Avviso Pubblico approvato con la D. D. n. 640/2020 a valere sulla Sub Azione 8.6 a del POR Puglia 2014-2020, ivi incluse 923.770,84 non impegnate nell'anno 2020 a valere sulla Sub Azione 8.6b;

– con D.G.R. 1283 del 28/07/2021, tenuto conto della necessità di ristanziare il suddetto importo di € 923.770,84 sugli originari capitoli di spesa del bilancio regionale U1165862 e U1166862, al fine di consentire il finanziamento dei progetti pervenuti a valere sull'Avviso Attivazione di un Piano di Innovazione Family Friendly nelle PMI, sulla base di una procedura "a sportello", fino a concorrere alle risorse complessive attivate con la D. G.R. n. 1557/2019, è stata approvata la variazione al Bilancio di Previsione 2021 e Pluriennale 2021-2023 approvato con l. r 36/2020, al Documento tecnico di accompagnamento, al Bilancio Gestionale e Finanziario 2021 approvato con D.G.R. n. 71/2021 per complessivi 923.770,84;

– con la Determinazione dirigenziale n. 706 del 4/11/2020 (pubblicata nel BURP n. 154 del 5/11/2020), a fronte delle numerosissime candidature pervenute, si è provveduto a sospendere l'Avviso "Attivazione di un Piano di Innovazione Family Friendly nelle PMI", fissando alle ore 24.00 del 12/11/2020 il termine ultimo per la presentazione delle istanze di candidature, al fine di verificare la finanziabilità delle candidature pervenute e ritenute ammissibili, in relazione alle risorse disponibili;

– con la Determinazione dirigenziale n. 325 del 23/09/2021 (pubblicata nel BURP n. 123 del 30/09/2021), al fine di garantire che i Piani di Innovazione Family Friendly approvati si concludessero in tempi utili a consentire il rispetto dei termini di ammissibilità della spesa del POR Puglia 2014-2020 si è provveduto a modificare il Disciplinare regolante i rapporti Tra Regione Puglia e Beneficiari del contributo, fissando il termine massimo di conclusione e rendicontazione dei progetti sulla piattaforma Mirweb al 30 giugno 2023;

– si è già provveduto all'approvazione di 305 Piani di Innovazione Family Friendly e al relativo impegno di spesa con le seguenti determine dirigenziali:

- D.D. n. 542 del 13/07/2020;
- D.D. n. 598 del 30/07/2020;
- D.D. n. 603 del 31/07/2020;
- D.D. n. 629 del 10/09/2020;
- D.D. n. 687 del 19/10/2020;
- D.D. n. 704 del 30/10/2020;
- D.D. n. 731 del 2/12/2020;
- D.D. n. 736 del 3/12/2020;
- D.D. n. 754 del 14/12/2020;
- D.D. n. 756 del 17/12/2020;
- D.D. n. 25 del 3/02/2021;

- D.D. n. 52 del 25/02/2021;
- D.D. n. 90 del 24/03/2021;
- D.D. n. 103 del 9/04/2021;
- D.D. n. 116 del 21/04/2021;
- D.D. n. 171 del 10/05/2021;
- D.D. n. 182 del 19/05/2021;
- D.D. n. 189 del 7/06/2021;
- D.D.n. 206 del 8/07/2021;
- D.D. n. 224 del 28/07/2021;
- D.D. n. 225 del 28/07/2021;
- D.D. n. 340 del 5/10/2021;
- D.D. n. 1524 del 16/11/2021;
- D.D. n. 1523 del 16/11/2021;
- D.D. n. 1599 del 6/12/2021

Considerato che:

– su una dotazione finanziaria complessiva di € 14.500.000,00, sono state ad oggi impegnate risorse per complessivi € 14.410.934,54;
– è necessario accantonare le risorse residue, pari a € 89.065,46, stante la pendenza di un ricorso dinanzi al TAR;
– è stata conclusa l'istruttoria relativa al ventiquattresimo gruppo di candidature, presentate da Infostudi.net srl, Annette Lingerie srl, Emilus srl, Pianetauto snc di Scarcelli Arcangelo e Mauro, Gial Plast srl, Chogan Group srl;

Ritenuto, per le motivazioni sopra riportate, di:
– prendere atto delle risultanze istruttorie relative alle ultime candidature istruite dal nucleo di valutazione, presentate da Infostudi.net srl, Annette Lingerie srl, Emilus srl, Pianetauto snc di Scarcelli Arcangelo e Mauro, Gial Plast srl, Chogan Group srl, riportate nell'All.1, parte integrante e sostanziale del presente provvedimento;
– accantonare le risorse residue, pari a € 89.065,46, stante la pendenza di un ricorso dinanzi al TAR;
– non procedere per l'effetto all'approvazione e impegno dei Piani di Innovazione Family Friendly presentati da Infostudi.net srl e Emilus srl, sebbene ritenuti ammissibili dal nucleo di valutazione, per indisponibilità di risorse.

Verifica ai sensi del Regolamento UE n. 679/2016

e del D.lgs. n. 196/2003, come modificato dal D.lgs. n. 101/2018

Garanzie alla riservatezza

La pubblicazione dell'atto all'albo, salve le garanzie previste dalla legge n. 241/1990 e dal Dlgs n.33/2013 in tema di accesso ai documenti amministrativi, avviene nel rispetto della tutela alla riservatezza dei cittadini, secondo quanto disposto dal Regolamento (UE) n. 679/2016 e dal D.lgs. n. 196/2003 e ss.mm.ii in materia di protezione dei dati personali,nonché dal vigente Regolamento regionale n.5/2006 per il trattamento dei dati sensibili e giudiziari. Ai fini della pubblicità legale, l'atto destinato alla pubblicazione è redatto in modo da evitare la diffusione di dati personali identificativi non necessari ovvero il riferimento a dati sensibili; qualora tali dati fossero indispensabili per l'adozione dell'atto, essi sono trasferiti in documenti separati, esplicitamente richiamati.

ADEMPIMENTI CONTABILI DI CUI ALLA D.LGS. n. 118/2011 e ss.mm.ii.

Il presente provvedimento non comporta alcun mutamento qualitativo o quantitativo di entrata o di spesa né a carico del Bilancio regionale né a carico di Enti i cui creditori potrebbero rivalersi sulla Regione.

Tutto ciò premesso e considerato

La Dirigente ad interim
della Sezione Inclusione Sociale Attiva

– sulla base delle risultanze istruttorie di cui innanzi;
– viste le attestazioni in calce al presente provvedimento;
– ritenuto di dover provvedere in merito;
– e rilevata l'insussistenza di situazioni, anche potenziali, di conflitto di interessi ai sensi dell'art. 6 bis della L. 241/90, dell'art. 7 del DPR n. 62/2013. e dell'art 7 del Codice di comportamento dei dipendenti della Regione Puglia.

D E T E R M I N A

1. che quanto esposto in premessa è parte del presente dispositivo e si intende qui di seguito riportato;
2. di prendere atto delle risultanze istruttorie relative alle ultime candidature istruite dal nucleo di valutazione, presentate da Infostudi.net srl, Annette Lingerie srl, Emilus srl, Pianetauto snc di Scarcelli Arcangelo e Mauro, Gial Plast srl, Chogan Group srl, riportate nell'All.1, parte integrante e sostanziale del presente provvedimento;
3. di accantonare le risorse residue, pari a € 89.065,46, stante la pendenza di un ricorso dinanzi al TAR;
4. di non procedere per l'effetto all'approvazione e impegno dei Piani di Innovazione Family Friendly presentati da Infostudi.net srl e Emilus srl, sebbene ritenuti ammissibili dal nucleo di valutazione, per indisponibilità di risorse;
5. che il presente provvedimento:

- è composto da n. 8 pagine e 1 Allegato;
- non è assoggettato agli obblighi di cui agli articoli 26 e 27 del D.Lgs 14 marzo 2013 n. 33 e s.m.i;
- è unicamente formato con mezzi informatici e firmato digitalmente e sarà conservato, ai sensi delle Linee Guida del Segretario generale della Giunta Regionale e del Segretario Generale del Presidente, prot. n. AOO_022/652 del 31.3.2020;
- viene redatto in forma integrale e per estratto, con parti oscurate non necessarie ai fini di pubblicità legale, nel rispetto della tutela alla riservatezza dei cittadini, secondo quanto stabilito dal D.lgs. 196/2003 e ss.mm.ii. in materia di protezione dei dati personali, nel rispetto dei principi di cui all'art. 5 del REG. (UE) 2016/679;
- è immediatamente esecutivo;
- sarà pubblicato in forma integrale all'Albo telematico provvisorio delle determinazioni del Dipartimento al Welfare sul SistemaPuglia per 10 giorni lavorativi e poi archiviato nel sistema informativo di gestione documentale della Regione Puglia, ai sensi dell'art. 20, comma 3 del DPGR n. 22/2021;
- sarà pubblicato sul sito ufficiale della Regione Puglia: www.regione.puglia.it e su por.regione.puglia.it
- sarà trasmesso all'assessorato al Welfare;
- sarà pubblicato sul Bollettino Ufficiale della Regione Puglia;
- sarà notificato ai soggetti beneficiari tramite pec.

La Dirigente ad interim
della Sezione Inclusione Sociale Attiva
Dr. ssa Laura Liddo

REGIONE PUGLIA

DIPARTIMENTO WELFARE
SEZIONE INCLUSIONE SOCIALE ATTIVA
SERVIZIO MINORI FAMIGLIE E PARI OPPORTUNITA'

Allegato 1

Risultanze istruttorie del ventiquattresimo gruppo di candidature, presentate da Infostudi.net srl, Annette Lingerie srl, Emilus srl, Pianetauto snc di Scarcelli Arcangelo e Mauro, Gial Plast srl, Chogan Group srl

Denominazione PMI	Ammessa alla valutazione di merito Sì/No	Punteggio Valutazione di merito	Ammissibile/Non ammissibile al finanziamento
Infostudi.net srl	Sì	60	Ammissibile non finanziabile
Annette Lingerie srl	Sì	40	Non Ammissibile
Emilus srl	Sì	55	Ammissibile non finanziabile
Pianetauto snc di Scarcelli Arcangelo e Mauro	Sì	35	Non Ammissibile
Gial Plast srl	No		Non Ammissibile
Chogan Group srl	No		Non Ammissibile

DETERMINAZIONE DEL DIRIGENTE SEZIONE INCLUSIONE SOCIALE ATTIVA 27 gennaio 2022, n. 58

"P. O. Puglia FESR - FSE 2014 - 2020 OT VIII Azione 8.6 Sub azione 8.6.b "Misure di promozione del «welfare aziendale» e di nuove forme di organizzazione del lavoro family friendly"- Avviso "Attivazione di un Piano di Innovazione Family Friendly nelle PMI". Chiusura Avviso

La Dirigente ad interim della Sezione Inclusione Sociale Attiva

- VISTI gli articoli 4 e 5 della L.R. n. 7/1997;
- VISTA la Deliberazione di Giunta regionale n. 3261 del 28/7/1998;
- VISTI gli artt. 4 e 16 del D. Lgs. 165/2001;
- VISTO l'art. 32 della legge 18 giugno 2009, n. 69, che prevede l'obbligo di sostituire la pubblicazione tradizionale all'Albo ufficiale con la pubblicazione di documenti digitali sui siti informatici;
- VISTO l'art. 18 del Dlgs 196/2003 "Codice in materia di protezione dei dati personali" in merito ai principi applicabili ai trattamenti effettuati dai soggetti pubblici;
- VISTA la Determinazione dirigenziale n. 939 del 24/07/2020, del Servizio Personale e Organizzazione del Dipartimento Risorse Finanziarie e strumentali, personale e organizzazione, con la quale il Servizio Minori, Famiglie e Pari Opportunità è stato ricollocato nell'ambito organizzativo della Sezione Inclusione Sociale Attiva ed innovazione delle Reti Sociali;
- VISTO il decreto del Presidente della Giunta regionale n.22 del 22/01/2021, "Adozione di Alta Organizzazione. Modello Organizzativo "MAIA 2.0" che prevede che "a far data dall'insediamento dei Direttori di Dipartimento le strutture regionali corrispondenti alle attuali Sezioni, con le loro articolazioni in Servizi, sono collocate provvisoriamente negli ambiti dei Dipartimenti così come descritti nell'allegato A-bis" e che, come risulta da nota della Segreteria Generale della Giunta prot. n. AOO_022-602, il Direttore del Dipartimento Welfare si è insediato in data 06/05/2021;
- VISTO il Decreto del Presidente della Giunta regionale n. 22 del 22/01/2021 "Adozione di Alta Organizzazione. Modello Organizzativo "MAIA 2.0" che individua le Sezioni afferenti i Dipartimenti, e nella fattispecie per il Dipartimento al Welfare, la Sezione Inclusione Sociale Attiva e Innovazione e la Sezione Promozione della Salute e del Benessere;
- VISTA la deliberazione della Giunta regionale n.1289 del 28/07/2021, con cui sono state esplicitate le funzioni delle Sezioni di Dipartimento fra cui il Dipartimento al Welfare;
- VISTA la deliberazione della Giunta regionale n.263 del 10/08/2021, con cui sono state rinominate le due sezioni del Dipartimento al Welfare in Sezione Inclusione sociale attiva e Sezione Benessere sociale, Innovazione e sussidiarietà;
- VISTA la deliberazione della Giunta regionale n.1576 del 30/09/2021, con cui sono state attribuite funzioni vicarie di direzione ad interim della Sezione Inclusione sociale attiva alla Dott.ssa Laura Liddo;
- VISTA la Determinazione dirigenziale n. 9 del 3/03/2021 del Servizio Personale e Organizzazione del Dipartimento Risorse Finanziarie e strumentali, personale e organizzazione, di conferimento a decorrere dal 1 marzo 2021 dell'incarico di direzione del Servizio Minori, Famiglie e Pari Opportunità della Sezione Inclusione Sociale Attiva e Innovazione alla dott.ssa Francesca Basta;
- VISTE le Determinazioni dirigenziali del Direttore del Dipartimento Personale e organizzazione, che hanno prorogato, in attuazione delle deliberazione della Giunta regionale, gli incarichi di direzione dei Servizi della Giunta regionale, ivi inclusi quelli conferiti ad interim;
- VISTA la Determinazione dirigenziale n. 17 del 3/11/2021 del Direttore del Dipartimento Personale e

Organizzazione, che ha prorogato ulteriormente, in attuazione della deliberazione della Giunta regionale n. 1734 del 28/10/2021, gli incarichi di direzione dei Servizi della Giunta regionale, ivi inclusi quelli conferiti ad interim, sino al 31 gennaio 2022;

- VISTA la deliberazione della Giunta regionale n. 1794 del 5/11/2021, avente ad oggetto "POR Puglia FESR FSE 2014-2020. Adeguamento organizzativo a seguito del DPGR 22/2021 di adozione del modello di alta organizzazione "Maia 2.0" e ss.mm.ii.", che ha conferito la responsabilità delle Azioni del POR alle Sezioni di Dipartimento, secondo il loro contenuto funzionale, procedendo ad una modifica del DGR 833/20216, ed approvato l'adeguamento dell'organizzazione del POR al nuovo assetto organizzativo delineato da MAIA 2.0, alle modifiche dei Regolamenti comunitari e all'evoluzione del SI.GE.CO del POR, modificando l'allegato 1 della DGR 970/2016 e ss.mm.ii, attribuendo, nello specifico, la Responsabilità dell'Azione 8.6 "Interventi per la Conciliazione" alla Sezione Inclusione Sociale Attiva;
- VISTO il Decreto del Presidente della Giunta regionale n. 403 del 10/11/2021, avente ad oggetto "DPGR 9 agosto 2017, n. 483 "Atto di organizzazione per l'attuazione del Programma Operativo FESRFSE 2'14-2020". Adeguamenti al DPGR 22.01.2021, n.22 "Adozione Atto di Alta Organizzazione . Modello Organizzativo "Maia 2.0" e ss.mm.ii.;
- VISTA la Determinazione dirigenziale n. 430 del 16/05/2019, con la quale il Responsabile di Azione 8.6 ha conferito l'incarico di Responsabile di Sub-Azione 8.6.b dell'OT VIII – Azione 8.6 alla dr.ssa Francesca Venuleo;

Richiamati:

- il Regolamento (UE) n. 1303/2013 del Parlamento Europeo e del Consiglio del 17.12.2013, pubblicato sulla GUUE del 20.12.2013, recante disposizioni comuni sul Fondo europeo di sviluppo regionale, sul Fondo sociale europeo, sul Fondo di coesione, sul Fondo europeo agricolo per lo sviluppo rurale e sul Fondo europeo per gli affari marittimi e la pesca e disposizioni generali sul Fondo europeo di sviluppo regionale, sul Fondo sociale europeo, sul Fondo di coesione e sul Fondo europeo per gli affari marittimi e la pesca, e che abroga il Regolamento (CE) n. 1083/2006 del Consiglio;
- il Regolamento (UE) n. 1304/2013 del Parlamento Europeo e del Consiglio del 17.12.2013, pubblicato sulla GUUE del 20.12.2013, relativo al Fondo Sociale Europeo e che abroga il Regolamento (CE) n. 1081/2006 del Consiglio;
- il Regolamento (Ue) N. 1407/2013 della Commissione del 18 dicembre 2013 relativo all'applicazione degli articoli 107 e 108 del trattato sul funzionamento dell'Unione europea agli aiuti «de minimis»;
- il Regolamento Regionale del 18 Dicembre 2018, n. 18 - Modifiche del regolamento regionale 1 agosto 2014, n. 15 "Regolamento per la concessione di aiuti di importanza minore (de minimis) alle PMI ed abrogazione dei Regolamenti regionali 31 gennaio 2012, n. 2, 29 maggio 2012, n. 9, 20 agosto 2012, n. 19 e 7 febbraio 2013, n.1";
- il Regolamento di esecuzione (UE) n. 1011/2014 della Commissione, recante modalità di esecuzione del regolamento (UE) n. 1303/2013 del Parlamento europeo e del Consiglio per quanto riguarda i modelli per la presentazione di determinate informazioni alla Commissione e le norme dettagliate concernenti gli scambi di informazioni tra beneficiari e autorità di gestione, autorità di certificazione, autorità di audit e organismi intermedi;
- il Regolamento delegato (UE) n. 480/2014 della Commissione del 3 marzo 2014 che integra il regolamento (UE) n. 1303/2013 del Parlamento europeo e del Consiglio recante disposizioni comuni sul Fondo europeo di sviluppo regionale, sul Fondo sociale europeo, sul Fondo di coesione, sul Fondo europeo agricolo per lo sviluppo rurale e sul Fondo europeo per gli affari marittimi e la pesca e disposizioni generali sul Fondo europeo di sviluppo regionale, sul Fondo sociale europeo, sul Fondo di coesione e sul Fondo europeo per gli affari marittimi e la pesca;

- il Regolamento delegato (UE) n. 240/2014 della Commissione Europea del 7.01.2014 recante un codice Europeo di condotta sul Partenariato nell'ambito dei fondi strutturali e d'investimento europei;
- il Regolamento di esecuzione (UE) n. 215/2014 della Commissione Europea del 7.03.2014 che stabilisce norme di attuazione del regolamento (UE) n. 1303/2013 del Parlamento europeo e del Consiglio, recante disposizioni comuni sul FESR, sul FSE, sul FC, sul FEASR e sul FEAMP;
- il Regolamento di esecuzione (UE) n. 821/2014 della Commissione Europea del 28.07.2014 recante modalità di applicazione del regolamento (UE) n. 1303/2013 per quanto riguarda le modalità dettagliate per il trasferimento e la gestione dei contributi dei programmi, le relazioni sugli strumenti finanziari, le caratteristiche tecniche delle misure di informazione e di comunicazione per le operazioni e il sistema di registrazione e memorizzazione dei dati;
- il Regolamento (UE, EURATOM) 2018/1046 del Parlamento europeo e del Consiglio, del 18 luglio 2018, che stabilisce le regole finanziarie applicabili al bilancio generale dell'Unione, che modifica i regolamenti (UE) n. 1296/2013, (UE) n. 1301/2013, (UE) n. 1303/2013, (UE) n. 1304/2013, (UE) n. 1309/2013, (UE) n. 1316/2013, (UE) n. 223/2014, (UE) n. 283/2014 e la decisione n. 541/2014/UE e abroga il regolamento (UE, EURATOM) n. 966/2012
- l'Accordo di Partenariato con l'Italia approvato con Decisione di esecuzione della Commissione C(2014) 8021 del 29.10.2014;
- l'Accordo di Partenariato relativo ai Fondi Strutturali e di investimento europei adottato dalla Commissione Europea con la Decisione C(2014)8041 finale, del 29.10.2014;
- il Programma Operativo FESR FSE 2014-2020 della Regione Puglia (di seguito POR Puglia 2014-2020), approvato con Decisione di esecuzione C(2015) 5854 dalla Commissione Europea in data 13 agosto 2015, da ultimo modificato con Decisione di esecuzione della Commissione C(2018) 7150 finale del 23 ottobre 2018;
- le Deliberazioni n. 582 del 26 aprile 2016 e 977 del 20 giugno 2017 con cui la Giunta Regionale ha preso atto del documento "Metodologia e criteri per la selezione delle operazioni del Programma Operativo FESR-FSE 2014-2020" approvato, ai sensi dell'art. 110 (2) lett. a) del Reg. (UE) n. 1303/2013, dal Comitato di Sorveglianza del POR Puglia 2014-2020;.
- la Deliberazione della Giunta Regionale n. 1735 del 06.10.2015, avente ad oggetto "POR PUGLIA 2014-2020. Approvazione definitiva e presa d'atto della Decisione della Commissione Europea. Istituzione capitoli di spesa";
- la Deliberazione della Giunta Regione n.15 novembre 2018, n. 2029 avente ad oggetto "POR PUGLIA FESR FSE 2014-2020. Modifica del Programma Operativo. Presa d'atto della Decisione di esecuzione della Commissione Europea C(2018) 7150 del 23/10/2018".
- il D.P.R. del 5 febbraio 2018, n. 22 "Regolamento recante i criteri sull'ammissibilità delle spese per i programmi cofinanziati dai Fondi strutturali di investimento europei (SIE) per il periodo di programmazione 2014/2020" (GU n.71 del 26.03.2018);
- l'Atto Dirigenziale n. 39 del 21/06/2017, e ss.mm. e ii., avente ad oggetto "Adozione del documento descrittivo del Sistema di Gestione e Controllo del POR Puglia FESR-FSE 2014-2020 (Si.Ge.Co.) redatto ai sensi degli articoli 72, 73 e 74 del Regolamento (UE) n. 1303/2013";
- il Vademecum delle spese ammissibili al P.O. FSE 2014/2020, Coordinamento delle Regioni – Regione Toscana - Prot. 0934.18. coord. del 28.05.18.
- il D.Lgs. 23 giugno 2011, n. 118 come integrato dal D.Lgs. 10 agosto 2014, n. 126 "Disposizioni integrative e correttive del D.Lgs. 118/2011 recante disposizioni in materia di armonizzazione dei sistemi contabili e degli schemi di bilancio delle Regioni, degli enti locali e dei loro organismi, a norma degli articoli 1 e 2 della L. 42/2009;

- la Legge regionale 30 dicembre 2021, n. 51 “Disposizioni per la formazione del bilancio di previsione 2022 e bilancio pluriennale 2022-2024 della Regione Puglia - legge di stabilità regionale 2022”
- la Legge regionale 30 dicembre 2021, n. 52 “Bilancio di previsione della Regione Puglia per l’esercizio finanziario 2022 e bilancio pluriennale 2022-2024”;
- la Deliberazione di Giunta regionale n. 2 del 20/01/2022 “Bilancio di previsione per l’esercizio finanziario 2022 e pluriennale 2022-2024. Articolo 39, comma 10, del decreto legislativo 23 giugno 2011, n. 118. Documento tecnico di accompagnamento e Bilancio Finanziario Gestionale. Approvazione”.

Sulla base dell’istruttoria espletata dal Responsabile del procedimento amministrativo, rileva quanto segue:

Premesso che:

- il Programma Operativo Puglia FESR-FSE 2014/2020 (CCI 2014IT16M2OP002) adottato dalla Commissione europea a chiusura del negoziato formale con Decisione CE C(2015) 5854 del 13 agosto 2015 da ultimo modificato con Decisione di esecuzione della Commissione C(2018) 7150 finale del 23 ottobre 2018 all’OT VIII ha fissato gli obiettivi generali di intervento e le priorità di investimento per l’attuazione di una strategia regionale a sostegno dell’occupazione;
- nell’ambito del POR Puglia FESR-FSE 2014-2020, con la Sub-Azione 8.6b “Misure di promozione del «welfare aziendale» e di nuove forme di organizzazione del lavoro family friendly” si intende supportare la diffusione di misure di sostegno alla genitorialità e alla conciliazione vita-lavoro e lo sviluppo di modelli organizzativi family friendly a beneficio dei lavoratori/trici all’interno del tessuto produttivo pugliese.
- con deliberazione della Giunta regionale n. 1557 del 2/08/2019 (pubblicata nel BURP n. 106 del 17/09/2019) si è provveduto ad approvare gli indirizzi operativi per l’avvio delle procedure di selezione dei beneficiari dell’Azione 8.6 dell’O.T. VIII – PO FSE 214/2020 Sub Azione 8.6b e ad attivare risorse complessive per l’attuazione della Sub Azione per € 16.000.000,00 a valere sul PO FESR – FSE 2014/2020, di cui € 1.500.000,00 per la Promozione del welfare aziendale e della flessibilità nelle PMI, e € 14.500.000,00 per l’Avviso Attivazione di un Piano di Innovazione Family Friendly nelle PMI, a supporto della implementazione di modelli organizzativi family friendly nel tessuto produttivo pugliese.
- In attuazione della suddetta deliberazione della Giunta regionale, con la Determinazione dirigenziale n.195 del 9/03/2020 (pubblicata nel BURP n. 53 del 16/04/2020), è stato approvato l’Avviso Pubblico “Attivazione di un Piano di Innovazione Family Friendly nelle PMI” e si è provveduto all’accertamento in entrata e alla registrazione dell’obbligazione giuridica non perfezionata in favore delle PMI pugliesi sul Bilancio vincolato della somma complessiva di € 14.500.000,00, rimandando a successivo atto l’impegno delle risorse, a seguito dell’individuazione dei singoli beneficiari;
- con la Determinazione dirigenziale n.383 del 12/05/2020 si è provveduto ad approvare alcune modifiche e integrazioni all’Avviso, al fine di consentire il riconoscimento delle spese sostenute anche in data antecedente alla sottoscrizione del Disciplinare, a salvaguardia della riconoscibilità delle spese sostenute dai potenziali beneficiari dell’Avviso per la tempestiva attivazione di modalità di lavoro in remoto a causa dell’emergenza Covid-19, correggere alcuni errori materiali ed esplicitare l’inclusione dei liberi professionisti tra i beneficiari dell’Avviso;
- con la Determinazione dirigenziale n. 394 del 15/05/2020 si è provveduto a nominare i componenti del nucleo di Valutazione, chiamato a valutare le candidature ritenute ammissibili, sulla base dei criteri indicati dall’art.6.2 dell’Avviso, sotto il profilo del merito;
- con deliberazione della Giunta regionale n. 604 del 15.04.2021 era stata approvata la variazione, ai sensi dell’art. 51, comma 2 del D. Lgs. 23 Giugno 2011, n. 118, al Bilancio di Previsione 2021 e Pluriennale 2021-2023 approvato con l. r 36/2020, al Documento tecnico di accompagnamento, al Bilancio Gestionale

e Finanziario 2021 approvato con D.G.R. n. 71/2021 per complessivi 4.793.187,67 al fine di assicurare ulteriori risorse a copertura delle domande di accesso al Voucher conciliazione di cui all'Avviso Pubblico approvato con la D. D. n. 640/2020 a valere sulla Sub Azione 8.6 a del POR Puglia 2014-2020, ivi incluse 923.770,84 non impegnate nell'anno 2020 a valere sulla Sub Azione 8.6b;

– con D.G.R. 1283 del 28/07/2021, tenuto conto della necessità di ristanziare il suddetto importo di € 923.770,84 sugli originari capitoli di spesa del bilancio regionale U1165862 e U1166862, al fine di consentire il finanziamento dei progetti pervenuti a valere sull'Avviso Attivazione di un Piano di Innovazione Family Friendly nelle PMI, sulla base di una procedura "a sportello", fino a concorrere alle risorse complessive attivate con la D. G.R. n. 1557/2019, è stata approvata la variazione al Bilancio di Previsione 2021 e Pluriennale 2021-2023 approvato con l. r 36/2020, al Documento tecnico di accompagnamento, al Bilancio Gestionale e Finanziario 2021 approvato con D.G.R. n. 71/2021 per complessivi 923.770,84;

– con la Determinazione dirigenziale n. 706 del 4/11/2020 (pubblicata nel BURP n. 154 del 5/11/2020), a fronte delle numerosissime candidature pervenute, si è provveduto a sospendere l'Avviso "Attivazione di un Piano di Innovazione Family Friendly nelle PMI", fissando alle ore 24.00 del 12/11/2020 il termine ultimo per la presentazione delle istanze di candidature, al fine di verificare la finanziabilità delle candidature pervenute e ritenute ammissibili, in relazione alle risorse disponibili;

– con la Determinazione dirigenziale n. 325 del 23/09/2021 (pubblicata nel BURP n. 123 del 30/09/2021), al fine di garantire che i Piani di Innovazione Family Friendly approvati si concludessero in tempi utili a consentire il rispetto dei termini di ammissibilità della spesa del POR Puglia 2014-2020 si è provveduto a modificare il Disciplinare regolante i rapporti Tra Regione Puglia e Beneficiari del contributo, fissando il termine massimo di conclusione e rendicontazione dei progetti sulla piattaforma Mirweb al 30 giugno 2023;

Considerato che:

– tra il 16/04/2020 (data pubblicazione dell'Avviso sul BURP) e il 12/11/2020 (termine di presentazione delle candidature fissato dalla richiamata D.D. di sospensione dell'Avviso n. 706 del 4/11/2020) sono pervenute 596 candidature;

– il nucleo di valutazione ha istruito complessivamente n. 524 candidature;

– si è provveduto all'approvazione di n. 305 Piani di Innovazione Family Friendly e al relativo impegno di spesa con le seguenti determine dirigenziali:

  - D.D. n. 542 del 13/07/2020;
  - D.D. n. 598 del 30/07/2020;
  - D.D. n. 603 del 31/07/2020;
  - D.D. n. 629 del 10/09/2020;
  - D.D. n. 687 del 19/10/2020;
  - D.D. n. 704 del 30/10/2020;
  - D.D. n. 731 del 2/12/2020;
  - D.D. n. 736 del 3/12/2020;
  - D.D. n. 754 del 14/12/2020;
  - D.D. n. 756 del 17/12/2020;
  - D.D. n. 25 del 3/02/2021;
  - D.D. n. 52 del 25/02/2021;
  - D.D. n. 90 del 24/03/2021;
  - D.D. n. 103 del 9/04/2021;
  - D.D. n. 116 del 21/04/2021;

- D.D. n. 171 del 10/05/2021;
- D.D. n. 182 del 19/05/2021;
- D.D. n. 189 del 7/06/2021;
- D.D.n. 206 del 8/07/2021;
- D.D. n. 224 del 28/07/2021;
- D.D. n. 225 del 28/07/2021;
- D.D. n. 340 del 5/10/2021;
- D.D. n. 1524 del 16/11/2021;
- D.D. n. 1523 del 16/11/2021;
- D.D. n. 1599 del 6/12/2021

– su una dotazione finanziaria complessiva di € 14.500.000,00, sono state ad oggi impegnate risorse per complessive € 14.410.934,54;

– con D.D. n. 57 del 27/01/2022 si è disposto di accantonare le risorse residue, pari a € 89.065,46, stante la pendenza di un ricorso dinanzi al TAR;

– l'Avviso pubblico di cui alla D.D. n.383 del 12/05/2020 prevede, all'art.6, che Il contributo sia erogato a sportello fino a esaurimento della dotazione finanziaria disponibile, e che non si proceda alla valutazione di altre candidature qualora venga riscontrata l'incapienza delle risorse;

Ritenuto, per le motivazioni sopra riportate, di:

– non procedere, ai sensi dell'art.6 dell'Avviso, riscontrata l'incapienza delle risorse, all'istruttoria delle altre candidature pervenute;

– dare atto delle candidature presentate nei termini indicati dalla D.D. 706 del 4/11/2020 e non istruite in quanto non ammissibili per indisponibilità di risorse, riportate nell'All.1, parte integrante e sostanziale del presente provvedimento;

– disporre la chiusura dell'Avviso "Attivazione di un Piano di Innovazione Family Friendly nelle PMI", stante l'indisponibilità di risorse finanziarie, come sopra specificato

Verifica ai sensi del Regolamento UE n. 679/2016

e del D.lgs. n. 196/2003, come modificato dal D.lgs. n. 101/2018

Garanzie alla riservatezza

La pubblicazione dell'atto all'albo, salve le garanzie previste dalla legge n. 241/1990 e dal Dlgs n.33/2013 in tema di accesso ai documenti amministrativi, avviene nel rispetto della tutela alla riservatezza dei cittadini, secondo quanto disposto dal Regolamento (UE) n. 679/2016 e dal D.lgs. n. 196/2003 e ss.mm.ii in materia di protezione dei dati personali,nonché dal vigente Regolamento regionale n.5/2006 per il trattamento dei dati sensibili e giudiziari. Ai fini della pubblicità legale, l'atto destinato alla pubblicazione è redatto in modo da evitare la diffusione di dati personali identificativi non necessari ovvero il riferimento a dati sensibili; qualora tali dati fossero indispensabili per l'adozione dell'atto, essi sono trasferiti in documenti separati, esplicitamente richiamati.

ADEMPIMENTI CONTABILI DI CUI ALLA D.LGS. n. 118/2011 e ss.mm.ii.

Il presente provvedimento non comporta alcun mutamento qualitativo o quantitativo di entrata o di spesa né a carico del Bilancio regionale né a carico di Enti i cui creditori potrebbero rivalersi sulla Regione.

Tutto ciò premesso e considerato

La Dirigente ad interim
della Sezione Inclusione Sociale Attiva

– sulla base delle risultanze istruttorie di cui innanzi;
– viste le attestazioni in calce al presente provvedimento;
– ritenuto di dover provvedere in merito;
– e rilevata l'insussistenza di situazioni, anche potenziali, di conflitto di interessi ai sensi dell'art. 6 bis della L. 241/90, dell'art. 7 del DPR n. 62/2013. e dell'art 7 del Codice di comportamento dei dipendenti della Regione Puglia.

D E T E R M I N A

1. che quanto esposto in premessa è parte del presente dispositivo e si intende qui di seguito riportato;
2. di non procedere, ai sensi dell'art.6 dell'Avviso, riscontrata l'incapienza delle risorse, all'istruttoria delle altre candidature pervenute;
3. di dare atto delle candidature presentate nei termini indicati dalla D.D. 706 del 4/11/2020 non istruite in quanto non ammissibili per indisponibilità di risorse, riportate nell'All.1, parte integrante e sostanziale del presente provvedimento;
4. disporre la chiusura dell'Avviso "Attivazione di un Piano di Innovazione Family Friendly nelle PMI";
5. che il presente provvedimento:

- è composto da n. 8 pagine e 1 Allegato
- non è assoggettato agli obblighi di cui agli articoli 26 e 27 del D.Lgs 14 marzo 2013 n. 33 e s.m.i;
- è unicamente formato con mezzi informatici e firmato digitalmente e sarà conservato, ai sensi delle Linee Guida del Segretario generale della Giunta Regionale e del Segretario Generale del Presidente, prot. n. AOO_022/652 del 31.3.2020;
- viene redatto in forma integrale e per estratto, con parti oscurate non necessarie ai fini di pubblicità legale, nel rispetto della tutela alla riservatezza dei cittadini, secondo quanto stabilito dal D.lgs. 196/2003 e ss.mm.ii. in materia di protezione dei dati personali, nel rispetto dei principi di cui all'art. 5 del REG. (UE) 2016/679;
- è immediatamente esecutivo;
- sarà pubblicato sul sito ufficiale della Regione Puglia: www.regione.puglia.it e su por.regione.puglia.it
- sarà trasmesso all'assessorato al Welfare;
- sarà pubblicato sul Bollettino Ufficiale della Regione Puglia;
- la pubblicazione sul BURP varrà come notifica agli interessati.

La Dirigente ad interim
della Sezione Inclusione Sociale Attiva
Dr. ssa Laura Liddo

REGIONE PUGLIA

DIPARTIMENTO WELFARE
SEZIONE INCLUSIONE SOCIALE ATTIVA
SERVIZIO MINORI FAMIGLIE E PARI OPPORTUNITA'

Allegato 1

Candidature presentate nei termini indicati dalla D.D. 706 del 4/11/2020 non istruite in quanto non ammissibili per indisponibilità di risorse

Denominazione PMI	P.IVA	Data invio Candidatura	Protocollo in entrata
ATHANOR CONSORZIO STABILE SCARL	06936440723	22/10/2020	082/16891 del 22/10/2020
CONSORZIO G.I.C.	06470950723	22/10/2020	082/16932 del 22/10/2020
Packworld Srl	07902660724	22/10/2020	082/17050 del 23/10/2020
VALFOOD S.R.L.	05861260726	23/10/2020	082/17153 del 26/10/2020
Ma.po. Srl	05649530721	24/10/2020	082/17149 del 26/10/2020
VERGINE DR. ANTONIO	03683970754	28/10/2020	082/17243 del 29/10/2020
Studio Lofano Dott. Rag. Giuseppe	02895190722	29/10/2020	082/17275 del 29/10/2020
Esen Fu s.r.l.	codice fiscale e P.Iva 07140450722	29/10/2020	082/17282 del 30/10/2020
Ced & Services srls	02581240740	29/10/2020	082/17284 del 30/10/2020
Ced & Services srls	02581240740	29/10/2020	082/17285 del 30/10/2020
MEDIT SRL	04968600751	29/10/2020	082/17286 del 30/10/2020
CONCRETE SRL	04696420753	02/11/2020	082/17321 del 02/11/2020
WISDOM S.R.L.	0741296721	02/11/2020	082/17322 del 02/11/2020
Ametlab Srl	02993160734	02/11/2020	082/17331 del 03/11/2020
AncheCinema Srl	07515780729	02/11/2020	082/17332 del 03/11/2020
GIELLE SRL	05722670725	05/11/2020	082/17386 del 05/11/2020
TOP SERVICE S.R.L.	05561580720	06/11/2020	082/17401 del 06/11/2020
SCS Ingegneria SRL	02100810742	06/11/2020	082/17431 del 09/11/2020
CENTRO ELABORAZIONE DATI LASTELLA SOC.COOP.	04181870710	06/11/2020	082/17432 del 09/11/2020
MECCATRONIC CAR DI MARRONE ANTONIO	03357200728	06/11/2020	082/17434 del 09/11/2020
BENE SOCIETA' COOPERATIVA SOCIALE	05113140759	07/11/2020	082/17436 del 09/11/2020
BENE SOCIETA' COOPERATIVA SOCIALE	05113140759	07/11/2020	082/17438 del 09/11/2020
PACHI S.r.l.	codice fiscale e P.Iva 05733060726	09/11/2020	082/17459 del 10/11/2020
Consorzio Social Lab SCS	07522860720	09/11/2020	082/17461 del 10/11/2020
STUDIO COMMERCIALE ZOTTI & ASSOCIATI	06505480720	10/11/2020	082/17489 del 11/11/2020
BLU SRL	08171670725	10/11/2020	082/17490 del 11/11/2020
BLU SRL	08171670725	10/11/2020	082/17491 del 11/11/2020
SESIL SRL	07257770722	10/11/2020	082/17492 del 11/11/2020
PROGRAMMA SVILUPPO	02436750737	11/11/2020	082/17507 del 11/11/2020
CVS SRL	01028370722	11/11/2020	082/17517 del 11/11/2020
FAS SPA	02756080723	11/11/2020	082/17521 del 12/11/2020
PREMIUMSTORE SRL	07603270724	11/11/2020	082/17522 del 12/11/2020
LAPADULA CONCETTA	02005150749	11/11/2020	082/17523 del 12/11/2020
SOCIETA' UNICA INTERREGIONALE SRL	07664460727	11/11/2020	082/17524 del 12/11/2020
TELEREGIONE SRL	00783580723	11/11/2020	082/17526 del 12/11/2020
CENTRO MEDICO ARCHIMEDE S.R.L.	06825420729	11/11/2020	082/17529 del 12/11/2020
SOMMAPOSITIVA SRL	08327470723	11/11/2020	082/17530 del 12/11/2020
ARESTA ERNESTO	05104410724	11/11/2020	082/17531 del 12/11/2020
CERICHEM Biopharm srl	03728930714	11/11/2020	082/17532 del 12/11/2020
Euro Company srl	08398330723	12/11/2020	082/17533 del 12/11/2020
COVIELLO VINCENZO	03899550721	12/11/2020	082/17536 del 12/11/2020
SEMOLIFICIO LOIUDICE S.r.l.	00252420724	12/11/2020	082/17537 del 12/11/2020
Chimica D'Agostino S.p.A.	00824000723	12/11/2020	082/17541 del 12/11/2020
Società Cooperativa C.R.I.S.I. – Centro Ricerche e Interventi sullo Stress Interpersonale – arl ONLUS	04746080722	12/11/2020	082/17542 del 12/11/2020
LORUSSO TRAVEL & SHIPPING SRL	08061500727	12/11/2020	082/17544 del 12/11/2020
MARULLI ANTONIO	04142460726	12/11/2020	082/17545 del 12/11/2020
XAMA DI GIOVANNI CARBONARA	06302410722	12/11/2020	082/17546 del 12/11/2020
MARRIC SAS DI FULVINO PIETRO PAOLO & C. SAS	08032820725	12/11/2020	082/17547 del 12/11/2020
TECHNO SHIELD S.R.L.	07195900720	12/11/2020	082/17548 del 12/11/2020
P. Santelia srl	IT05969670727	12/11/2020	082/17549 del 12/11/2020
MALLARDI S.R.L.	06963900722	12/11/2020	082/17550 del 12/11/2020
RR INTERNATIONAL s.r.l.	IT08196520723	12/11/2020	082/17552 del 12/11/2020
FASANO MARCO	07223630729	12/11/2020	082/17559 del 16/11/2020
P&R Project SRL	06607990725	12/11/2020	082/17560 del 16/11/2020
Marisa Srl	04064010715	12/11/2020	082/17561 del 16/11/2020
Marisa Srl	04064010715	12/11/2020	082/17562 del 16/11/2020

REGIONE PUGLIA

DIPARTIMENTO WELFARE
SEZIONE INCLUSIONE SOCIALE ATTIVA
SERVIZIO MINORI FAMIGLIE E PARI OPPORTUNITA'

ARESTA ERNESTO	05104410724	12/11/2020	082/17563 del 16/11/2020
LIBRA S.R.L.	07884340725	12/11/2020	082/17564 del 16/11/2020
Lops Grazia	05247900722	12/11/2020	082/17565 del 16/11/2020
Giannelli sas di Giannelli Maria Grazia & C.	03521050710	12/11/2020	082/17576 del 16/11/2020
Elsea SRL	02091340733	12/11/2020	082/17577 del 16/11/2020
SOCIETA' CONSORTILE IMPRENDO PUGLIA C.A.T. CONFESERCENTI A R.L.	05687280726	12/11/2020	082/17578 del 16/11/2020
ALFARANO PATRIZIA	IT08263350723	12/11/2020	082/17579 del 16/11/2020
RADIO ITALIA PUGLIA SRL	04158480725	12/11/2020	082/17580 del 16/11/2020
VILLAGGIO DEI TRULLI S.R.L.	05688850725	12/11/2020	082/17581 del 16/11/2020
4G BROKER SRL	07348940722	12/11/2020	082/17582 del 16/11/2020
SPRINT SOCIETA' COOPERATIVA	08218050725	12/11/2020	082/17584 del 16/11/2020
RECCHIA RAG. GIUSEPPE	IT 05087770722	12/11/2020	082/17585 del 16/11/2020
Sir SpA	02097540740	12/11/2020	082/17586 del 16/11/2020
KLOPOTEK SOFTWARE & TECHNOLOGYSERVICES ITALIA S.R.L.	09062350963	12/11/2020	082/17587 del 16/11/2020
METAL.RI srl	03949870723	12/11/2020	082/17588 del 16/11/2020

DETERMINAZIONE DEL DIRIGENTE SEZIONE ISTRUZIONE E UNIVERSITA' 27 gennaio 2022, n. 13

POC Puglia FESR FSE 2014-2020, Azione 10.4 "Interventi volti a promuovere la ricerca e per l'istruzione universitaria" - Avviso pubblico n. 3/FSE/2021 "RIPARTI: assegni di RIcerca per riPARTire con le Imprese" - Approvazione esiti istruttori del Nucleo di Valutazione di ammissibilità delle istanze di candidatura delle proposte progettuali.

LA DIRIGENTE DELLA SEZIONE ISTRUZIONE E UNIVERSITA'

Visti:

- gli artt. 4 – 16 e 17 del D.Lgs. 165/01 e ss.mm.ii.;
- gli artt. 4, 5 e 6 della L.R. n. 7/1997;
- il D.Lgs. n. 196/2003 "Codice in materia di protezione dei dati personali" in merito ai Principi applicabili ai trattamenti effettuati dai soggetti pubblici come modificato dal GDPR (Regolamento UE 2016/679) relativo alla protezione delle persone fisiche con riguardo al trattamento dei dati personali;
- l'art. 32 della L. n. 69 del 18/06/2009, che prevede l'obbligo di sostituire la pubblicazione tradizionale all'Albo ufficiale con la pubblicazione di documenti digitali sui siti informatici;
- la L. n. 241/1990 "Nuove norme in materia di procedimento amministrativo e di diritto di accesso ai documenti amministrativi" e ss.mm.ii.;
- gli artt. 20 e 21 del Codice dell'Amministrazione Digitale (CAD), di cui al D.Lgs n. 82/2005, come modificato dal D.Lgs n. 217/2017;
- il D.Lgs. n. 97 del 25/05/2016 riguardante la revisione e semplificazione delle disposizioni in materia di prevenzione della corruzione, pubblicità e trasparenza nella pubblica amministrazione, che modifica il D.Lgs. n. 33/2013 in materia di trasparenza della pubblica amministrazione;
- il DPGR n. 443/2015 di adozione del Modello organizzativo "MAIA";
- il DPGR n. 316/2016 di attuazione del modello organizzativo "MAIA";
- la DGR 07.12.2020, n. 1974 recante "Approvazione Atto di Alta Organizzazione. Modello Organizzativo "MAIA 2.0", pubblicata sul BURP n. 14 del 26.01.2021;
- il DPGR 10 febbraio 2021, n. 45, Adozione Atto di Alta Organizzazione. Modello Organizzativo "MAIA 2.0". Integrazioni e Modifiche;
- la DGR. n. 1576 del 30 settembre 2021 con la quale la Giunta Regionale ha conferito l'incarico di dirigente della Sezione Istruzione e Università all'Arch. Maria Raffaella Lamacchia.

Sulla base dell'istruttoria espletata dalla dott.ssa Elena Laghezza in qualità di Responsabile di Posizione Organizzativa "Sistemi dell'Istruzione superiore e della Ricerca" della Sezione Istruzione e Università, incardinata al RdP di questo Dipartimento e confermata dalla Dirigente della Sezione Istruzione e Università, emerge quanto segue.

Considerato che:

- con DGR n. 1573 del 30/09/2021 avente ad oggetto "POC Puglia FESR FSE 2014-2020 – Azione 10.4 "Interventi volti a promuovere la ricerca e per l'istruzione universitaria", la Regione Puglia ha approvato l'iniziativa denominata "RIPARTI", rivolta alle università pugliesi e agli EPR, per il finanziamento di assegni di ricerca finalizzati all'innovazione delle imprese private pugliesi e ha autorizzato il dirigente della Sezione Istruzione e Università a porre in essere tutti gli adempimenti connessi e funzionali all'adozione dell'Avviso pubblico finalizzato ad individuare le Università beneficiarie nonché ad operare sui capitoli di entrata e di spesa per l'importo complessivamente pari ad € 10.000.000,00 a valere sulle risorse finanziarie di cui all'Azione 10.4 del POC Puglia 2014/2020;
- con medesima DGR n. 1573 del 30/09/2021, la Regione Puglia ha approvato inoltre lo "Studio per la determinazione del costo unitario standard per l'erogazione di assegni di ricerca regionali.";
- con Atto Dirigenziale n. 126 del 19/10/2021 (pubblicato sul Bollettino Ufficiale della Regione Puglia n.

135 del 29/10/2021) è stato approvato l'Avviso pubblico n. 3/FSE/2021 "**RIPARTI**: assegni di **RI**cerca per ri**PART**ire con le **I**mprese", rivolto alla selezione delle università pubbliche e private riconosciute dall'ordinamento nazionale aventi sede legale in Puglia e degli Enti Pubblici di Ricerca, di cui all'art 22 della L. 240/2010, aventi sede amministrativa o operativa nel territorio regionale pugliese, per il finanziamento di assegni di ricerca finalizzati all'innovazione delle imprese private pugliesi;

- con medesimo Atto dirigenziale è stata effettuata la Prenotazione di Obbligazione Giuridica Perfezionata con debitore certo: Ministero dell'Economia e Finanze e la Disposizione di Accertamento di Entrata, per un importo complessivo di € 10.000.000,00 (diecimilioni/00), a valere sulle risorse dell'Asse X – Azione 10.4 "*Interventi volti a promuovere la ricerca e per l'istruzione universitaria*" del POC Puglia 2014-2020 approvato con Delibera CIPE n. 47 del 28 luglio 2020, resa disponibile in base alla DGR n. 1573 del 30/09/2021;
- con Atto Dirigenziale n. 159 del 22/11/2021 (pubblicato sul Bollettino Ufficiale della Regione Puglia n. 145 del 25/11/2021) è stato rettificato l'A.D. n. 126 del 19/10/2021 di approvazione dell'Avviso pubblico n. 3/FSE/2021 "**RIPARTI**: assegni di **RI**cerca per ri**PART**ire con le **I**mprese";
- con Atto Dirigenziale n. 207 del 20/12/2021 (pubblicato sul Bollettino Ufficiale della Regione Puglia n. 160 del 23/12/2021) sono stati prorogati i termini per la presentazione delle Istanze di candidatura all'Avviso pubblico n. 3/FSE/2021 "**RIPARTI**: assegni di **RI**cerca per ri**PART**ire con le **I**mprese", alle ore 13.00 del giorno 24/12/2021.

Considerato inoltre che:

- con Atto Dirigenziale n. 212 del 27/12/2021, si è proceduto alla nomina del Nucleo di Valutazione, in applicazione alle procedure di ammissibilità individuati al punto K) dell'Avviso pubblico n. 3/FSE/2021 RIPARTI, approvato con A.D. n. 126 del 19/10/2021, che prevede che le verifiche di ammissibilità delle istanze siano effettuata da un apposito "nucleo di valutazione" nominato dalla Dirigente della Sezione Istruzione e Università e composto da due rappresentanti della Regione Puglia e da un rappresentante dell'Agenzia Regionale per la Tecnologia e l'Innovazione (ARTI).

Dato atto che:

- la Dirigente della Sezione Istruzione e Università, in qualità di Responsabile del procedimento fino alla pubblicazione delle graduatorie, ha comunicato ai componenti del Nucleo che non sono pervenute istanze in modalità diversa da quella prevista al paragrafo J) e che sono pervenute alla PEC servizio.scuola.universita.ricerca@pec.rupar.puglia.it, n. 7 richieste di annullamento di istanze caricate nella piattaforma www.riparti.regione.puglia.it, come di seguito si rappresenta:

CODICE PRATICA DA ANNULLARE	DATA DI INVIO DELLA PEC	UNIVERSITÀ/EPR MITTENTE
e4750b15	16/12/2021 alle ore 15:17:06	Università degli Studi di Foggia
436C289A	18/12/2021 alle ore 15:01:46	Università degli Studi "Aldo Moro" di Bari
18CA59ED	18/12/2021 alle ore 15:02:31	Università degli Studi "Aldo Moro" di Bari
65F2B40E	18/12/2021 alle ore 15:02:59	Università degli Studi "Aldo Moro" di Bari
44D80EDA	20/12/2021 alle ore 10:18:11	Università del Salento
fcd5107f	22/12/2021 alle ore 00:51:00	Università del Salento
e97694f6	22/12/2021 alle ore 00:56:10	Università degli Studi "Aldo Moro" di Bari
7167ff22	23/12/2021 alle ore 00:36:31	Università del Salento

- con nota prot. AOO/162/00006385 del 31/12/2021, il Segretario del Nucleo di Valutazione ha trasmesso al Responsabile del procedimento fino alla pubblicazione delle graduatorie, l'Allegato C al Verbale n. 1 (sedute del 28 e 29/12/2021) contenente le "Istanze in attesa di verifica di ammissibilità" affiche lo stesso potesse procedere alla richiesta di integrazioni e/o di perfezionamento della documentazione;
- per mero errore materiale, non è stata trasmessa a mezzo pec, la richiesta di integrazioni per la pratica cod. a2709367 ma che comunque la commissione ha potuto effettuare la verifica dei requisiti di

ammissibilità di cui al paragrafo K) "*Procedure di ammissibilità delle domande*", di cui all'Avviso, per il tramite della documentazione integrativa trasmessa con nota prot. AOO_16./0000208 del 12/01/2022 e nota prot. n. AOO_162/0000255 del 14/01/2022 per l'istanza cod. 49894278, per analogia della medesima carenza documentale;

- con nota prot. AOO/162/0000359 del 18/01/2022, il Segretario del Nucleo di Valutazione ha trasmesso il Verbale n. 1 (sedute del 28 e 29/12/2021) e il Verbale n. 2 (seduta del 18/01/2022), degli esiti sulla verifica di ammissibilità delle istanze di candidatura delle proposte progettuali;
- successivamente a detta trasmissione, sono giunte con riferimento alle pratiche 31523DD2 e 6DB13DAB due pec, in cui si rappresentava la correttezza delle firme apposte in fase di candidatura; pertanto si è provveduto a chiedere ai potenziali beneficiari, la trasmissione delle istanze caricate originariamente in piattaforma;
- in riscontro a detta richiesta sono giunte a mezzo pec, le copie delle istanze sopra citate, caricate originariamente in piattaforma; pertanto con nota prot. n. 557 del 25/01/2022, il Responsabile del procedimento fino alla pubblicazione delle graduatorie, ha chiesto al Nucleo di Valutazione, una rivalutazione sull'ammissibilità delle predette istanze, alla luce della documentazione trasmessa ed un'ulteriore approfondimento dell'apparato motivazionale delle istanze che il Nucleo ha ritenuto non ammissibili;
- con nota prot. AOO/162/0000725 del 27/01/2022, il Segretario del Nucleo di Valutazione ha trasmesso il Verbale n. 3 della seduta del 26/01/2022, degli esiti sulla verifica di ammissibilità delle istanze, a seguito della richiesta di ulteriori approfondimenti istruttori da parte del Responsabile del procedimento fino alla pubblicazione delle graduatorie, di cui alla nota prot. n. 557 del 25/01/2022.

Tanto premesso e considerato:

la Dirigente della Sezione Istruzione e Università, preso atto degli esiti dei lavori del Nucleo di Valutazione di ammissibilità, con il presente atto intende approvare l'elenco delle istanze ammissibili (Allegato A) e l'elenco delle istanze non ammissibili (Allegato B), ai fini della successiva valutazione di merito dei progetti di ricerca.

VERIFICA AI SENSI DEL D Lgs. n. 196/2003
Garanzie alla riservatezza

La pubblicazione dell'atto all'Albo, salve le garanzie previste dalla legge 241/90 e dal D.Lgs. 33/2013 in tema di accesso ai documenti amministrativi, avviene nel rispetto della tutela alla riservatezza dei cittadini, secondo quanto disposto dal regolamento (UE) n. 679/2016 e dal D.lgs. 196/03 e ss.mm.ii in materia di protezione dei dati personali, nonché dal vigente regolamento regionale n. 5/2006 per il trattamento dei dati sensibili e giudiziari, in quanto applicabile.
Ai fini della pubblicità legale, l'atto destinato alla pubblicazione è redatto in modo da evitare la diffusione di dati personali identificativi non necessari ovvero il riferimento a dati sensibili; qualora tali dati fossero indispensabili per l'adozione dell'atto, essi sono trasferiti in documenti separati, esplicitamente richiamati.

ADEMPIMENTI CONTABILI DI CUI AL D.LGS. 118/2011 E S.M.I.

Si dichiara che il presente provvedimento non comporta alcun mutamento qualitativo o quantitativo di entrata o di spesa né a carico del bilancio regionale né a carico degli enti per cui i debiti i creditori potrebbero rivalersi sulla regione e che è escluso ogni ulteriore onere aggiuntivo rispetto a quelli già autorizzati a valere sullo stanziamento previsto dal bilancio regionale.

Ritenuto di dover provvedere in merito con l'adozione della presente decisione finale, in quanto trattasi di materia ricadente in quella di cui all'art. 5/comma 1 della già richiamata L.R. n. 7/97;

LA DIRIGENTE DELLA SEZIONE ISTRUZIONE E UNIVERSITÀ

Per le ragioni e le motivazioni espresse in narrativa, richiamate per costituirne parte integrante,

DETERMINA

- di prendere atto dei Verbali n. 1 e n. 2, trasmessi con nota prot. AOO/162/0000359 del 18/01/2022, dal Segretario del Nucleo di Valutazione degli esiti sulla verifica di ammissibilità delle istanze di candidatura delle proposte progettuali;
- di prendere atto del Verbale n. 3, trasmesso con nota prot. AOO/162/0000725 del 27/01/2022, dal Segretario del Nucleo di Valutazione, a seguito degli ulteriori approfondimenti istruttori richiesti dal Responsabile del procedimento fino alla pubblicazione delle graduatorie;
- di approvare l'elenco delle istanze ammissibili e l'elenco delle istanze non ammissibili, ai fini della successiva valutazione di merito dei progetti di ricerca, di cui agli allegati sotto riportati e parte integrante del presente provvedimento:
  - Allegato A): Elenco Istanze Ammissibili
  - Allegato B): Elenco Istanze Non Ammissibili
- di disporre che copia del presente provvedimento, con i relativi Allegati, sia pubblicato sul sito web:www.riparti.regione.puglia.it;
- di disporre che copia del presente provvedimento, con i relativi Allegati, sia pubblicato sul Bollettino Ufficiale della Regione Puglia, ai sensi dell'art. 6 della L.R. n. 13/94.

Il presente provvedimento composto da n. 4 pagine più l'Allegato A - Elenco Istanze Ammissibili (di pagine n. 16) e l'Allegato B - Elenco Istanze Non Ammissibili (di pagine n. 1), per complessive n. 21 pagine:

- è immediatamente esecutivo;
- sarà reso pubblico mediante pubblicazione nell'albo della Sezione Istruzione e Università ove resterà affisso per n. 10 giorni lavorativi ai sensi dell'art. 20, comma 3, del Decreto del Presidente della G.R. n. 443/2015;
- sarà trasmesso in copia conforme all'Assessore all'Istruzione, Formazione e Lavoro, al Direttore del Dipartimento Politiche del Lavoro, Istruzione e Formazione;
- sarà disponibile sul portale ufficiale della Regione Puglia: www.regione.puglia.it, nella Sezione "Amministrazione trasparente", Sottosezione "Provvedimenti".

La Dirigente della Sezione
Arch. Maria Raffaella Lamacchia

ALLEGATO A): ELENCO ISTANZE AMMESSE

ID	Codice pratica	Denominazione soggetto proponente	Esito verifica di Ammissibilità (di cui al paragrafo K) "Procedure di ammissibilità delle domande")
1	3ebf78f7	Università degli Studi di Foggia	**Ammissibile**
2	7e7d4516	Università del Salento	**Ammissibile**
3	26d5f2cb	Università degli Studi di Foggia	**Ammissibile**
4	eb013280	Università degli Studi di Foggia	**Ammissibile**
5	dfb0da61	Università degli Studi di Foggia	**Ammissibile**
6	e2949446	Università degli Studi di Foggia	**Ammissibile**
7	d385bc98	Università degli Studi di Foggia	**Ammissibile**
8	ea95af17	Università degli Studi di Foggia	**Ammissibile**
9	c822b45d	Università degli Studi di Foggia	**Ammissibile**
10	c729a7f6	Università del Salento	**Ammissibile**
11	fdef9237	Università del Salento	**Ammissibile**
12	ff1eddd6	Università degli Studi di Foggia	**Ammissibile**
13	94a1691c	Università degli Studi di Foggia	**Ammissibile**
14	13278d6b	Università degli Studi di Foggia	**Ammissibile**
15	e8268221	Università degli Studi di Foggia	**Ammissibile**
16	1ded0293	Università degli Studi di Foggia	**Ammissibile**
17	4d120a24	Università degli Studi di Foggia	**Ammissibile**
18	e4e3c787	Politecnico di Bari	**Ammissibile**
19	c9215279	Politecnico di Bari	**Ammissibile**
20	eecdc2f5	Politecnico di Bari	**Ammissibile**
21	08047d9c	Università degli Studi "Aldo Moro" di Bari	**Ammissibile**
22	b1aeb1ec	Università degli Studi di Foggia	**Ammissibile**
23	55c63560	Università degli Studi di Foggia	**Ammissibile**
24	4d59fc45	Università degli Studi di Foggia	**Ammissibile**
25	977dc0d3	Politecnico di Bari	**Ammissibile**
26	3655e458	Politecnico di Bari	**Ammissibile**
27	d6ac70b5	Università degli Studi di Foggia	**Ammissibile**
28	4b857ade	Università degli Studi di Foggia	**Ammissibile**

29	ac0b5c16	Università degli Studi di Foggia	**Ammissibile**
30	ba53911c	Università degli Studi di Foggia	**Ammissibile**
31	2bcb3144	Università degli Studi di Foggia	**Ammissibile**
32	c623208c	Università degli Studi di Foggia	**Ammissibile**
33	1fa7a77e	Università degli Studi di Foggia	**Ammissibile**
34	7ad25853	Politecnico di Bari	**Ammissibile**
35	a9156dfb	Politecnico di Bari	**Ammissibile**
36	204b7a77	Università del Salento	**Ammissibile**
37	7fde833d	Università degli Studi di Foggia	**Ammissibile**
38	59f0758c	Università degli Studi di Foggia	**Ammissibile**
39	d1088899	Politecnico di Bari	**Ammissibile**
40	80a0af57	Politecnico di Bari	**Ammissibile**
41	996968a3	Università degli Studi "Aldo Moro" di Bari	**Ammissibile**
42	80d4ddf7	Università degli Studi "Aldo Moro" di Bari	**Ammissibile**
43	2a171b1e	Politecnico di Bari	**Ammissibile**
44	5b489ba8	Università degli Studi "Aldo Moro" di Bari	**Ammissibile**
45	983603e6	Università degli Studi di Foggia	**Ammissibile**
46	7def135e	Università degli Studi "Aldo Moro" di Bari	**Ammissibile**
47	c9f1979b	Politecnico di Bari	**Ammissibile**
48	dd2e7aef	Università degli Studi "Aldo Moro" di Bari	**Ammissibile**
49	7e2d495b	Università del Salento	**Ammissibile**
50	22ef9b80	Università del Salento	**Ammissibile**
51	29add0f8	Università degli Studi di Foggia	**Ammissibile**
52	ad2e85ac	Politecnico di Bari	**Ammissibile**
53	f51378a8	Politecnico di Bari	**Ammissibile**
54	cd4363fe	Politecnico di Bari	**Ammissibile**
55	5a0c6925	Università degli Studi "Aldo Moro" di Bari	**Ammissibile**
56	39f96b9d	Università degli Studi "Aldo Moro" di Bari	**Ammissibile**
57	9131a3dd	Politecnico di Bari	**Ammissibile**
58	1d65c0de	Università degli Studi di Foggia	**Ammissibile**
59	94274eb4	Università degli Studi di Foggia	**Ammissibile**
60	a1a45c48	Università degli Studi "Aldo Moro" di Bari	**Ammissibile**
61	31523dd2	Università degli Studi "Aldo Moro" di Bari	**Ammissibile**
62	60fa428c	Università degli Studi "Aldo Moro" di Bari	**Ammissibile**
63	1468083c	Libera Università Mediterranea "Giuseppe Degennaro"	**Ammissibile**
64	3d097b50	Università degli Studi "Aldo Moro" di Bari	**Ammissibile**
65	565dae42	Politecnico di Bari	**Ammissibile**

66	188f8c14	Università del Salento	**Ammissibile**
67	76793eab	Politecnico di Bari	**Ammissibile**
68	83e51072	Università degli Studi "Aldo Moro" di Bari	**Ammissibile**
70	a92b0e23	Università degli Studi di Foggia	**Ammissibile**
72	fae0aefc	Università degli Studi di Foggia	**Ammissibile**
73	6651559d	Politecnico di Bari	**Ammissibile**
74	fa4e990f	Università degli Studi "Aldo Moro" di Bari	**Ammissibile**
75	911efb7f	Università degli Studi "Aldo Moro" di Bari	**Ammissibile**
76	e21ac402	Università del Salento	**Ammissibile**
77	d14f6fb5	Università del Salento	**Ammissibile**
78	06eb0c32	Università degli Studi "Aldo Moro" di Bari	**Ammissibile**
79	d91c823b	Università del Salento	**Ammissibile**
80	40e7c40e	Università del Salento	**Ammissibile**
81	f423c0bb	Università del Salento	**Ammissibile**
82	43927b4e	Università degli Studi di Foggia	**Ammissibile**
83	b5667f07	CNR (Consiglio Nazionale delle Ricerche)	**Ammissibile**
84	0cf3af14	CNR (Consiglio Nazionale delle Ricerche)	**Ammissibile**
85	e27d644c	Università del Salento	**Ammissibile**
86	756c853e	Università del Salento	**Ammissibile**
87	a5d1c0ab	Politecnico di Bari	**Ammissibile**
88	102a6e91	Università degli Studi di Foggia	**Ammissibile**
89	d6ea030d	Università del Salento	**Ammissibile**
90	6ccaed4e	Università del Salento	**Ammissibile**
91	71ed0b55	Università degli Studi "Aldo Moro" di Bari	**Ammissibile**
92	86804165	Università degli Studi di Foggia	**Ammissibile**
93	bd176e12	Università degli Studi "Aldo Moro" di Bari	**Ammissibile**
94	bb7124bd	Università degli Studi "Aldo Moro" di Bari	**Ammissibile**
95	507e1b8e	CNR (Consiglio Nazionale delle Ricerche)	**Ammissibile**
96	280369E4	Politecnico di Bari	**Ammissibile**
97	2e23da02	Politecnico di Bari	**Ammissibile**
98	805b1b9c	Università degli Studi "Aldo Moro" di Bari	**Ammissibile**
99	14e3a883	Università degli Studi "Aldo Moro" di Bari	**Ammissibile**
100	a9b415e7	Università degli Studi "Aldo Moro" di Bari	**Ammissibile**
101	d41ed201	Università degli Studi "Aldo Moro" di Bari	**Ammissibile**
102	79ed97ad	Università degli Studi "Aldo Moro" di Bari	**Ammissibile**
103	1493d7a9	Università degli Studi "Aldo Moro" di Bari	**Ammissibile**
104	0dd7ed26	Università degli Studi "Aldo Moro" di Bari	**Ammissibile**

105	fb211dda	Politecnico di Bari	**Ammissibile**
106	2916af35	Università degli Studi "Aldo Moro" di Bari	**Ammissibile**
107	4256f53d	Università degli Studi "Aldo Moro" di Bari	**Ammissibile**
108	fae3d7ea	Università degli Studi "Aldo Moro" di Bari	**Ammissibile**
109	f0e2f4fd	Politecnico di Bari	**Ammissibile**
110	6b02e544	Università degli Studi "Aldo Moro" di Bari	**Ammissibile**
111	4aded909	Università degli Studi "Aldo Moro" di Bari	**Ammissibile**
112	3d01fa3d	Politecnico di Bari	**Ammissibile**
113	3f2f5a70	Università degli Studi "Aldo Moro" di Bari	**Ammissibile**
114	b513497b	Università degli Studi "Aldo Moro" di Bari	**Ammissibile**
115	a41cdd50	Università degli Studi "Aldo Moro" di Bari	**Ammissibile**
116	6768257f	Università degli Studi "Aldo Moro" di Bari	**Ammissibile**
117	2e018d6e	Università degli Studi "Aldo Moro" di Bari	**Ammissibile**
118	553d28d1	Università del Salento	**Ammissibile**
119	b3ff97b9	Politecnico di Bari	**Ammissibile**
120	6513ebd5	Università degli Studi "Aldo Moro" di Bari	**Ammissibile**
121	1bf4669b	CNR (Consiglio Nazionale delle Ricerche)	**Ammissibile**
122	136ef564	Università degli Studi "Aldo Moro" di Bari	**Ammissibile**
123	83dce749	Università degli Studi "Aldo Moro" di Bari	**Ammissibile**
124	a614706b	Università degli Studi "Aldo Moro" di Bari	**Ammissibile**
125	d3decbea	Università degli Studi "Aldo Moro" di Bari	**Ammissibile**
126	74a6786e	Università degli Studi "Aldo Moro" di Bari	**Ammissibile**
127	b45d6efd	Università degli Studi "Aldo Moro" di Bari	**Ammissibile**
128	351be1b8	Politecnico di Bari	**Ammissibile**
129	eefaa534	Politecnico di Bari	**Ammissibile**
130	fa510a8d	Politecnico di Bari	**Ammissibile**
131	b2b0995b	Università degli Studi "Aldo Moro" di Bari	**Ammissibile**
132	d2cacdf0	Università degli Studi "Aldo Moro" di Bari	**Ammissibile**
133	264754a5	Università degli Studi "Aldo Moro" di Bari	**Ammissibile**
134	a05e4c95	Università degli Studi "Aldo Moro" di Bari	**Ammissibile**
135	4f86eaa0	Università degli Studi "Aldo Moro" di Bari	**Ammissibile**
136	49bdf06c	Università degli Studi "Aldo Moro" di Bari	**Ammissibile**
137	2924103e	Università del Salento	**Ammissibile**
138	42ae8cf4	Università del Salento	**Ammissibile**
139	1df4bd9a	Università degli Studi "Aldo Moro" di Bari	**Ammissibile**
140	e4d8f175	Politecnico di Bari	**Ammissibile**
141	03e6380a	Università degli Studi "Aldo Moro" di Bari	**Ammissibile**

142	5958f937	CNR (Consiglio Nazionale delle Ricerche)	**Ammissibile**
143	284e667a	Università del Salento	**Ammissibile**
144	48c28c3e	Università del Salento	**Ammissibile**
145	83316cfb	Università del Salento	**Ammissibile**
146	8823f89d	Università del Salento	**Ammissibile**
147	dfd156d6	Università degli Studi "Aldo Moro" di Bari	**Ammissibile**
148	7af49946	Università degli Studi "Aldo Moro" di Bari	**Ammissibile**
149	50e8d355	Università degli Studi "Aldo Moro" di Bari	**Ammissibile**
150	9faccfd9	Università degli Studi "Aldo Moro" di Bari	**Ammissibile**
151	841ac5ab	Politecnico di Bari	**Ammissibile**
152	53224e1d	Università del Salento	**Ammissibile**
153	35c175b8	Università del Salento	**Ammissibile**
154	660fc2dc	Università degli Studi "Aldo Moro" di Bari	**Ammissibile**
155	7fd2732d	CNR (Consiglio Nazionale delle Ricerche)	**Ammissibile**
156	20801df7	Politecnico di Bari	**Ammissibile**
157	4bc95875	Politecnico di Bari	**Ammissibile**
158	405091df	Politecnico di Bari	**Ammissibile**
159	14591a1b	Politecnico di Bari	**Ammissibile**
160	c588d53f	Politecnico di Bari	**Ammissibile**
161	e6da274c	Politecnico di Bari	**Ammissibile**
162	a5ca95ae	Università del Salento	**Ammissibile**
163	f755672f	Università del Salento	**Ammissibile**
164	8e2fc295	Politecnico di Bari	**Ammissibile**
165	c41e59f6	Politecnico di Bari	**Ammissibile**
166	c57d5f0c	Politecnico di Bari	**Ammissibile**
167	9096a194	Politecnico di Bari	**Ammissibile**
168	d044d4d8	Libera Università Mediterranea "Giuseppe Degennaro"	**Ammissibile**
169	4759b746	Università del Salento	**Ammissibile**
170	dfc613a2	Università del Salento	**Ammissibile**
171	790d7af4	CNR (Consiglio Nazionale delle Ricerche)	**Ammissibile**
172	741fbf0b	Politecnico di Bari	**Ammissibile**
173	aec616eb	CNR (Consiglio Nazionale delle Ricerche)	**Ammissibile**
174	e92aedf8	Politecnico di Bari	**Ammissibile**
175	78c762b1	Politecnico di Bari	**Ammissibile**
176	59c71b01	Politecnico di Bari	**Ammissibile**
177	4ee1b51e	Politecnico di Bari	**Ammissibile**
178	010f8404	Politecnico di Bari	**Ammissibile**

179	3c75d3f1	Politecnico di Bari	**Ammissibile**
180	55fac7aa	Politecnico di Bari	**Ammissibile**
181	1ec3c064	Università del Salento	**Ammissibile**
182	7b9545f9	Politecnico di Bari	**Ammissibile**
183	3b9a183a	INDAM (Istituto Nazionale di Alta Matematica “Francesco Severi”)	**Ammissibile**
184	a5f265ba	Università degli Studi "Aldo Moro" di Bari	**Ammissibile**
185	5b516f7d	CREA (Consiglio per la ricerca in agricoltura e l'analisi dell'economia agraria)	**Ammissibile**
186	9244e0f4	Politecnico di Bari	**Ammissibile**
187	f1b3b40e	Politecnico di Bari	**Ammissibile**
188	da9836a9	Politecnico di Bari	**Ammissibile**
189	1c92eee9	Politecnico di Bari	**Ammissibile**
190	40e9a48e	Università degli Studi "Aldo Moro" di Bari	**Ammissibile**
191	44646b1a	Università del Salento	**Ammissibile**
192	1a3c2b95	Università degli Studi di Foggia	**Ammissibile**
193	19e311e6	Politecnico di Bari	**Ammissibile**
194	49a550b7	Politecnico di Bari	**Ammissibile**
195	313f0e84	Politecnico di Bari	**Ammissibile**
196	e946f75b	Università degli Studi "Aldo Moro" di Bari	**Ammissibile**
197	7ee606c8	Politecnico di Bari	**Ammissibile**
198	37999ef6	Politecnico di Bari	**Ammissibile**
199	35b03f4f	Libera Università Mediterranea "Giuseppe Degennaro"	**Ammissibile**
200	8b7d05bb	Università del Salento	**Ammissibile**
201	32251bed	Università del Salento	**Ammissibile**
202	fd2942df	Politecnico di Bari	**Ammissibile**
203	f7eccebe	Università degli Studi "Aldo Moro" di Bari	**Ammissibile**
204	ea727e8c	Università degli Studi "Aldo Moro" di Bari	**Ammissibile**
205	d66dab9a	Università degli Studi "Aldo Moro" di Bari	**Ammissibile**
206	e1c63fe1	Politecnico di Bari	**Ammissibile**
207	61238764	Università del Salento	**Ammissibile**
208	e6446c33	CNR (Consiglio Nazionale delle Ricerche)	**Ammissibile**
209	784181e	Università degli Studi "Aldo Moro" di Bari	**Ammissibile**
210	2caeb4ba	CNR (Consiglio Nazionale delle Ricerche)	**Ammissibile**
211	a1ed3971	Politecnico di Bari	**Ammissibile**
212	4470b060	Università degli Studi "Aldo Moro" di Bari	**Ammissibile**
213	9396ef19	CNR (Consiglio Nazionale delle Ricerche)	**Ammissibile**
214	6dcb42e2	Politecnico di Bari	**Ammissibile**
215	1f5c75b4	Università del Salento	**Ammissibile**

216	e74bc9a4	Università del Salento	**Ammissibile**
217	5ab291b6	Università degli Studi "Aldo Moro" di Bari	**Ammissibile**
218	8f03d3cb	Libera Università Mediterranea "Giuseppe Degennaro"	**Ammissibile**
219	641194a3	Università del Salento	**Ammissibile**
220	859e5a5b	Università degli Studi "Aldo Moro" di Bari	**Ammissibile**
221	4a05c356	Università del Salento	**Ammissibile**
222	689297f3	Politecnico di Bari	**Ammissibile**
223	ba7e0661	Politecnico di Bari	**Ammissibile**
224	9c6973c5	Politecnico di Bari	**Ammissibile**
225	087b5a65	Università degli Studi "Aldo Moro" di Bari	**Ammissibile**
226	1c517243	Politecnico di Bari	**Ammissibile**
227	db189b1d	Politecnico di Bari	**Ammissibile**
228	c3a2da67	Università degli Studi "Aldo Moro" di Bari	**Ammissibile**
229	dc7dbcb8	Politecnico di Bari	**Ammissibile**
230	bb2648f7	Università degli Studi "Aldo Moro" di Bari	**Ammissibile**
231	fe1f0a2b	Libera Università Mediterranea "Giuseppe Degennaro"	**Ammissibile**
232	c0ecf5e0	Politecnico di Bari	**Ammissibile**
233	1f77b4d7	Politecnico di Bari	**Ammissibile**
234	ceb4331c	Politecnico di Bari	**Ammissibile**
235	00180257	Politecnico di Bari	**Ammissibile**
236	e94b807b	Università del Salento	**Ammissibile**
237	592c5377	Politecnico di Bari	**Ammissibile**
238	b6d66f9d	Politecnico di Bari	**Ammissibile**
239	bead0210	Politecnico di Bari	**Ammissibile**
240	09aafceb	Politecnico di Bari	**Ammissibile**
241	4a3de2c9	Politecnico di Bari	**Ammissibile**
242	58a1be45	Università del Salento	**Ammissibile**
244	151c43e5	Università degli Studi di Foggia	**Ammissibile**
245	c2b45e18	Università del Salento	**Ammissibile**
246	47dc15ea	Università degli Studi "Aldo Moro" di Bari	**Ammissibile**
247	b77a05be	Università degli Studi di Foggia	**Ammissibile**
248	c00ef336	Università del Salento	**Ammissibile**
249	5ed88b22	Università degli Studi di Foggia	**Ammissibile**
250	912c62e4	Università del Salento	**Ammissibile**
251	77e95c8d	Università del Salento	**Ammissibile**
252	596240e6	Università degli Studi "Aldo Moro" di Bari	**Ammissibile**
253	5220bb12	Università degli Studi "Aldo Moro" di Bari	**Ammissibile**

254	d231760d	Università degli Studi "Aldo Moro" di Bari	**Ammissibile**
255	fff00d36	Università del Salento	**Ammissibile**
256	9692e450	Università degli Studi "Aldo Moro" di Bari	**Ammissibile**
257	a62a36ed	Università del Salento	**Ammissibile**
258	306765eb	Università del Salento	**Ammissibile**
259	c19a5daa	Università del Salento	**Ammissibile**
260	51af4b8c	Università del Salento	**Ammissibile**
261	5dc9d452	Politecnico di Bari	**Ammissibile**
262	bad3a598	Università del Salento	**Ammissibile**
263	590af6ad	Università del Salento	**Ammissibile**
264	d056d592	Università degli Studi "Aldo Moro" di Bari	**Ammissibile**
265	c25baaa8	Università degli Studi "Aldo Moro" di Bari	**Ammissibile**
266	585b8bf8	Università del Salento	**Ammissibile**
267	f4a68076	Università degli Studi "Aldo Moro" di Bari	**Ammissibile**
268	17004a74	Università degli Studi "Aldo Moro" di Bari	**Ammissibile**
269	b84ae5f2	ENEA (Agenzia nazionale per le nuove tecnologie, l'energia e lo sviluppo economico sostenibile)	**Ammissibile**
270	3aa57b40	Università del Salento	**Ammissibile**
271	06de1ba5	Università degli Studi "Aldo Moro" di Bari	**Ammissibile**
272	67d30a52	Università degli Studi "Aldo Moro" di Bari	**Ammissibile**
273	4e3fd376	Università del Salento	**Ammissibile**
274	c5d42ef1	Università degli Studi "Aldo Moro" di Bari	**Ammissibile**
275	184aa7c8	Università del Salento	**Ammissibile**
276	6c36731f	Università del Salento	**Ammissibile**
277	3a449b0c	Politecnico di Bari	**Ammissibile**
278	f5634796	Università degli Studi "Aldo Moro" di Bari	**Ammissibile**
279	a5249f09	Università degli Studi "Aldo Moro" di Bari	**Ammissibile**
280	cd67230a	Politecnico di Bari	**Ammissibile**
281	8ad97ed5	Politecnico di Bari	**Ammissibile**
282	55502106	Università del Salento	**Ammissibile**
283	81f3e400	Università degli Studi "Aldo Moro" di Bari	**Ammissibile**
284	c27ee749	ENEA (Agenzia nazionale per le nuove tecnologie, l'energia e lo sviluppo economico sostenibile)	**Ammissibile**
285	4dcb60ce	ENEA (Agenzia nazionale per le nuove tecnologie, l'energia e lo sviluppo economico sostenibile)	**Ammissibile**
286	693e3547	ENEA (Agenzia nazionale per le nuove tecnologie, l'energia e lo sviluppo economico sostenibile)	**Ammissibile**
287	6ef3a5c6	Università degli Studi "Aldo Moro" di Bari	**Ammissibile**
288	5e892221	Università degli Studi "Aldo Moro" di Bari	**Ammissibile**
289	ac918964	Università del Salento	**Ammissibile**
290	52eeb5c5	Università degli Studi "Aldo Moro" di Bari	**Ammissibile**

291	0ac09706	Università del Salento	**Ammissibile**
292	8758c567	Università degli Studi "Aldo Moro" di Bari	**Ammissibile**
293	6dfec6b5	Università del Salento	**Ammissibile**
294	ad216ce4	Università degli Studi "Aldo Moro" di Bari	**Ammissibile**
295	39786e0f	Politecnico di Bari	**Ammissibile**
296	49894278	CNR (Consiglio Nazionale delle Ricerche)	**Ammissibile**
297	0303a251	Politecnico di Bari	**Ammissibile**
298	84565ca5	ENEA (Agenzia nazionale per le nuove tecnologie, l'energia e lo sviluppo economico sostenibile)	**Ammissibile**
299	88c6f135	Università del Salento	**Ammissibile**
300	7372afb4	Politecnico di Bari	**Ammissibile**
301	7e9a1181	ENEA (Agenzia nazionale per le nuove tecnologie, l'energia e lo sviluppo economico sostenibile)	**Ammissibile**
302	1af411c0	Università degli Studi "Aldo Moro" di Bari	**Ammissibile**
303	6a209227	Università degli Studi "Aldo Moro" di Bari	**Ammissibile**
304	935ba4b8	Università degli Studi "Aldo Moro" di Bari	**Ammissibile**
305	40628dac	Università del Salento	**Ammissibile**
306	19f3d694	Università del Salento	**Ammissibile**
307	0b756255	Università degli Studi "Aldo Moro" di Bari	**Ammissibile**
308	7dda27ee	ENEA (Agenzia nazionale per le nuove tecnologie, l'energia e lo sviluppo economico sostenibile)	**Ammissibile**
309	1840fe92	ENEA (Agenzia nazionale per le nuove tecnologie, l'energia e lo sviluppo economico sostenibile)	**Ammissibile**
310	13aaf5be	Università degli Studi "Aldo Moro" di Bari	**Ammissibile**
311	cac0ee4d	Università degli Studi "Aldo Moro" di Bari	**Ammissibile**
312	f7856016	Libera Università Mediterranea "Giuseppe Degennaro"	**Ammissibile**
313	8655fd24	CNR (Consiglio Nazionale delle Ricerche)	**Ammissibile**
314	56e54c11	CNR (Consiglio Nazionale delle Ricerche)	**Ammissibile**
315	b655ea47	Politecnico di Bari	**Ammissibile**
316	45477061	Politecnico di Bari	**Ammissibile**
317	bfdc9455	Politecnico di Bari	**Ammissibile**
318	56c7872c	Università degli Studi "Aldo Moro" di Bari	**Ammissibile**
319	19c1da33	Università degli Studi "Aldo Moro" di Bari	**Ammissibile**
320	1497f127	Politecnico di Bari	**Ammissibile**
321	50f29df2	Politecnico di Bari	**Ammissibile**
322	81aeb6fb	Università del Salento	**Ammissibile**
323	97bfd9a7	Università del Salento	**Ammissibile**
324	b39d7a2e	Università del Salento	**Ammissibile**
325	d7c9b11d	Politecnico di Bari	**Ammissibile**
326	eb6c4a2e	Università del Salento	**Ammissibile**
327	0850bc37	Università degli Studi "Aldo Moro" di Bari	**Ammissibile**

328	bf67f8ff	Università del Salento	**Ammissibile**
329	182412a0	Università del Salento	**Ammissibile**
330	562bb508	Università degli Studi "Aldo Moro" di Bari	**Ammissibile**
331	88bab806	Università del Salento	**Ammissibile**
332	32d3f6a0	CNR (Consiglio Nazionale delle Ricerche)	**Ammissibile**
333	77274c20	Politecnico di Bari	**Ammissibile**
334	471a261b	Libera Università Mediterranea "Giuseppe Degennaro"	**Ammissibile**
335	95a04ac3	Università del Salento	**Ammissibile**
336	424fb789	Università del Salento	**Ammissibile**
337	95cc30da	Università del Salento	**Ammissibile**
338	8db887f9	Libera Università Mediterranea "Giuseppe Degennaro"	**Ammissibile**
339	5da2c529	Libera Università Mediterranea "Giuseppe Degennaro"	**Ammissibile**
340	b6981339	Università del Salento	**Ammissibile**
341	dea6531d	Università del Salento	**Ammissibile**
342	c082ad91	Libera Università Mediterranea "Giuseppe Degennaro"	**Ammissibile**
343	e28ce6a8	Università del Salento	**Ammissibile**
344	e8022143	Libera Università Mediterranea "Giuseppe Degennaro"	**Ammissibile**
345	335144be	Università del Salento	**Ammissibile**
346	04401d75	Università del Salento	**Ammissibile**
347	fa6cb7da	Università degli Studi "Aldo Moro" di Bari	**Ammissibile**
348	59b095dc	CNR (Consiglio Nazionale delle Ricerche)	**Ammissibile**
349	cce63fbd	CNR (Consiglio Nazionale delle Ricerche)	**Ammissibile**
350	57d6ad05	Università degli Studi "Aldo Moro" di Bari	**Ammissibile**
351	a2d9a0a0	Università del Salento	**Ammissibile**
352	29956564	Università degli Studi "Aldo Moro" di Bari	**Ammissibile**
353	35bc146e	Università del Salento	**Ammissibile**
354	4dea959a	Università del Salento	**Ammissibile**
355	4a191b9f	Università del Salento	**Ammissibile**
356	8ff9148a	Università del Salento	**Ammissibile**
357	161a3bfd	Università del Salento	**Ammissibile**
358	f3f76727	Università del Salento	**Ammissibile**
359	655db4c5	CNR (Consiglio Nazionale delle Ricerche)	**Ammissibile**
360	cedd635a	Politecnico di Bari	**Ammissibile**
361	1c94eef8	CNR (Consiglio Nazionale delle Ricerche)	**Ammissibile**
362	9e89492d	Università del Salento	**Ammissibile**
363	47b292f9	Politecnico di Bari	**Ammissibile**
364	0a85327e	Politecnico di Bari	**Ammissibile**

365	9ccaf6d8	Politecnico di Bari	**Ammissibile**
366	373c2c8e	Università del Salento	**Ammissibile**
367	b61b85b9	Università del Salento	**Ammissibile**
368	a5dd2ab5	Università del Salento	**Ammissibile**
369	f1240f58	Università del Salento	**Ammissibile**
370	2f985578	Università del Salento	**Ammissibile**
371	be5a06b1	Università del Salento	**Ammissibile**
372	2893f025	ENEA (Agenzia nazionale per le nuove tecnologie, l'energia e lo sviluppo economico sostenibile)	**Ammissibile**
373	b08122e8	ENEA (Agenzia nazionale per le nuove tecnologie, l'energia e lo sviluppo economico sostenibile)	**Ammissibile**
374	447e2bb6	Università degli Studi "Aldo Moro" di Bari	**Ammissibile**
375	49dfef44	Università del Salento	**Ammissibile**
376	d155a8df	Università degli Studi "Aldo Moro" di Bari	**Ammissibile**
377	8644cf07	Università degli Studi "Aldo Moro" di Bari	**Ammissibile**
378	90e89f65	Università del Salento	**Ammissibile**
379	41137aba	Università del Salento	**Ammissibile**
380	9ac21cd3	Università del Salento	**Ammissibile**
381	c6c67198	Università del Salento	**Ammissibile**
382	f84fc133	Politecnico di Bari	**Ammissibile**
383	5178a68e	CNR (Consiglio Nazionale delle Ricerche)	**Ammissibile**
384	c6084ac7	CNR (Consiglio Nazionale delle Ricerche)	**Ammissibile**
385	18afb769	Università degli Studi "Aldo Moro" di Bari	**Ammissibile**
386	dc0d8539	Università degli Studi "Aldo Moro" di Bari	**Ammissibile**
387	01975b92	CNR (Consiglio Nazionale delle Ricerche)	**Ammissibile**
388	e49dcb38	Università del Salento	**Ammissibile**
389	81bc51fd	Università degli Studi "Aldo Moro" di Bari	**Ammissibile**
390	2116d2ec	Università degli Studi di Foggia	**Ammissibile**
391	52c238b7	Università degli Studi di Foggia	**Ammissibile**
392	11070ad0	Università del Salento	**Ammissibile**
393	5e73a824	Università del Salento	**Ammissibile**
394	5b29ad81	Università degli Studi "Aldo Moro" di Bari	**Ammissibile**
395	f464f89b	Università degli Studi "Aldo Moro" di Bari	**Ammissibile**
396	fe51b86b	CNR (Consiglio Nazionale delle Ricerche)	**Ammissibile**
397	e4d4ea34	Università degli Studi "Aldo Moro" di Bari	**Ammissibile**
398	fe90e95b	CNR (Consiglio Nazionale delle Ricerche)	**Ammissibile**
399	c12a7c6e	Università del Salento	**Ammissibile**
400	9eaa7102	Università degli Studi "Aldo Moro" di Bari	**Ammissibile**
401	7fc70fa2	Università degli Studi "Aldo Moro" di Bari	**Ammissibile**

402	3301d4fe	Università degli Studi "Aldo Moro" di Bari	**Ammissibile**
403	4ce9d918	Università del Salento	**Ammissibile**
404	fe29bddd	Libera Università Mediterranea "Giuseppe Degennaro"	**Ammissibile**
405	358ce1ec	Università del Salento	**Ammissibile**
406	fc55ec1e	Politecnico di Bari	**Ammissibile**
407	0059d9b9	Università del Salento	**Ammissibile**
408	e499fe09	Università del Salento	**Ammissibile**
409	7efb004d	Università del Salento	**Ammissibile**
410	53a100a5	Università del Salento	**Ammissibile**
411	2d8317bb	Università del Salento	**Ammissibile**
412	a5fcf981	Università degli Studi "Aldo Moro" di Bari	**Ammissibile**
413	f1122756	Università del Salento	**Ammissibile**
414	c54c2729	Università degli Studi "Aldo Moro" di Bari	**Ammissibile**
415	37f2e67b	Università degli Studi "Aldo Moro" di Bari	**Ammissibile**
416	8745eb04	Università del Salento	**Ammissibile**
417	c0d473c3	Università del Salento	**Ammissibile**
418	07aeb241	Università del Salento	**Ammissibile**
419	86a09f25	Università degli Studi "Aldo Moro" di Bari	**Ammissibile**
420	d9fdbeda	Università del Salento	**Ammissibile**
421	1afc4cb4	Politecnico di Bari	**Ammissibile**
423	d2f78ecf	Università del Salento	**Ammissibile**
424	2d95d25e	CNR (Consiglio Nazionale delle Ricerche)	**Ammissibile**
425	810fb2e4	Università degli Studi "Aldo Moro" di Bari	**Ammissibile**
426	361f89f0	Università degli Studi "Aldo Moro" di Bari	**Ammissibile**
427	2aae066b	Università degli Studi "Aldo Moro" di Bari	**Ammissibile**
428	17ab39a4	Università degli Studi "Aldo Moro" di Bari	**Ammissibile**
429	144846ee	Università degli Studi "Aldo Moro" di Bari	**Ammissibile**
430	70327934	Università degli Studi "Aldo Moro" di Bari	**Ammissibile**
431	0ad6e127	Università degli Studi "Aldo Moro" di Bari	**Ammissibile**
432	f061e7fb	Università degli Studi "Aldo Moro" di Bari	**Ammissibile**
433	a02d1dc3	Università del Salento	**Ammissibile**
434	04db9274	Università degli Studi "Aldo Moro" di Bari	**Ammissibile**
435	a467414b	Università del Salento	**Ammissibile**
436	6cac4dd8	Politecnico di Bari	**Ammissibile**
437	df617da3	Università degli Studi "Aldo Moro" di Bari	**Ammissibile**
438	2b91c19a	ENEA (Agenzia nazionale per le nuove tecnologie, l'energia e lo sviluppo economico sostenibile)	**Ammissibile**
439	24ac74d6	Università degli Studi "Aldo Moro" di Bari	**Ammissibile**

440	4ccee193	Università degli Studi "Aldo Moro" di Bari	**Ammissibile**
441	0fac0e05	Università del Salento	**Ammissibile**
442	650cc673	Università degli Studi "Aldo Moro" di Bari	**Ammissibile**
443	5f9055d8	Politecnico di Bari	**Ammissibile**
444	2f129a9b	Politecnico di Bari	**Ammissibile**
445	994aa58b	CREA (Consiglio per la ricerca in agricoltura e l'analisi dell'economia agraria)	**Ammissibile**
446	83147e82	Università degli Studi "Aldo Moro" di Bari	**Ammissibile**
447	0cafcf37	Università del Salento	**Ammissibile**
448	b6e8b66a	Università del Salento	**Ammissibile**
449	593cc033	Università degli Studi "Aldo Moro" di Bari	**Ammissibile**
450	15d50798	Università degli Studi "Aldo Moro" di Bari	**Ammissibile**
451	257c3acb	Università del Salento	**Ammissibile**
452	13df5e5b	Università degli Studi "Aldo Moro" di Bari	**Ammissibile**
453	1e607d95	Politecnico di Bari	**Ammissibile**
454	87d65633	Università degli Studi "Aldo Moro" di Bari	**Ammissibile**
455	73338ec2	Università degli Studi "Aldo Moro" di Bari	**Ammissibile**
456	e7e39722	Università del Salento	**Ammissibile**
457	f8a1734c	Università del Salento	**Ammissibile**
458	188cb4aa	Università del Salento	**Ammissibile**
459	71a6f67d	Università del Salento	**Ammissibile**
460	3af9ea0c	Università degli Studi "Aldo Moro" di Bari	**Ammissibile**
461	a14e8929	Università degli Studi "Aldo Moro" di Bari	**Ammissibile**
462	f742042d	Università del Salento	**Ammissibile**
463	b8c9d18a	Università del Salento	**Ammissibile**
464	0d55358a	Università del Salento	**Ammissibile**
465	ce64c49d	Politecnico di Bari	**Ammissibile**
466	038a1aef	Università degli Studi "Aldo Moro" di Bari	**Ammissibile**
468	478fd024	Università degli Studi "Aldo Moro" di Bari	**Ammissibile**
469	b4e539c2	Università del Salento	**Ammissibile**
470	4a43fe13	Università degli Studi "Aldo Moro" di Bari	**Ammissibile**
471	2d279e68	Università degli Studi "Aldo Moro" di Bari	**Ammissibile**
472	899c49d4	CNR (Consiglio Nazionale delle Ricerche)	**Ammissibile**
473	ed8f9e50	Università del Salento	**Ammissibile**
474	e03b4474	Università degli Studi "Aldo Moro" di Bari	**Ammissibile**
475	8192c248	Università degli Studi "Aldo Moro" di Bari	**Ammissibile**
476	f569c425	Università degli Studi "Aldo Moro" di Bari	**Ammissibile**
477	257e7047	Università del Salento	**Ammissibile**

478	0fbdc905	Università degli Studi "Aldo Moro" di Bari	**Ammissibile**
479	68a6c4d7	Università degli Studi "Aldo Moro" di Bari	**Ammissibile**
480	da01d85b	Università degli Studi "Aldo Moro" di Bari	**Ammissibile**
481	9014aee5	Università degli Studi "Aldo Moro" di Bari	**Ammissibile**
482	8149dc68	Università degli Studi "Aldo Moro" di Bari	**Ammissibile**
483	416617a0	CNR (Consiglio Nazionale delle Ricerche)	**Ammissibile**
484	ad81151d	Università degli Studi "Aldo Moro" di Bari	**Ammissibile**
485	8c19eb63	Università del Salento	**Ammissibile**
486	6db13dab	Università degli Studi "Aldo Moro" di Bari	**Ammissibile**
487	d5e7c9bc	Università del Salento	**Ammissibile**
488	e4c6bfdf	Università degli Studi "Aldo Moro" di Bari	**Ammissibile**
489	95d78d6d	Università del Salento	**Ammissibile**
490	c7ab1425	Politecnico di Bari	**Ammissibile**
491	a2709367	CNR (Consiglio Nazionale delle Ricerche)	**Ammissibile**
492	215d7bcf	Università degli Studi "Aldo Moro" di Bari	**Ammissibile**
493	32da8e01	Università del Salento	**Ammissibile**
494	0c568f5d	Università del Salento	**Ammissibile**
495	63588c26	Università degli Studi "Aldo Moro" di Bari	**Ammissibile**
496	b1e02fc2	Università degli Studi "Aldo Moro" di Bari	**Ammissibile**
497	1273eaae	Università del Salento	**Ammissibile**
498	a4f733b1	Università del Salento	**Ammissibile**
499	6e0713e2	Università del Salento	**Ammissibile**
500	8c1f9bfd	Università del Salento	**Ammissibile**
501	13179906	Università del Salento	**Ammissibile**
502	84025c04	Università del Salento	**Ammissibile**
503	2a4d9223	Università degli Studi "Aldo Moro" di Bari	**Ammissibile**
504	9da02f21	Università degli Studi "Aldo Moro" di Bari	**Ammissibile**
505	4cb3d685	Università degli Studi "Aldo Moro" di Bari	**Ammissibile**
506	e10c1fb2	Università degli Studi "Aldo Moro" di Bari	**Ammissibile**
507	fd72fe71	Politecnico di Bari	**Ammissibile**
508	24243613	Università degli Studi "Aldo Moro" di Bari	**Ammissibile**
509	3588ed7c	ENEA (Agenzia nazionale per le nuove tecnologie, l'energia e lo sviluppo economico sostenibile)	**Ammissibile**
510	37426db0	Università degli Studi "Aldo Moro" di Bari	**Ammissibile**
511	519a486e	Università degli Studi "Aldo Moro" di Bari	**Ammissibile**
512	b319ea88	Politecnico di Bari	**Ammissibile**
513	261fbbf9	Università del Salento	**Ammissibile**
514	61e0db2b	Università degli Studi "Aldo Moro" di Bari	**Ammissibile**

515	e63d1e53	Università del Salento	**Ammissibile**
516	0e149148	Università del Salento	**Ammissibile**
517	1e39ae14	Università degli Studi "Aldo Moro" di Bari	**Ammissibile**
518	69363fad	Università degli Studi "Aldo Moro" di Bari	**Ammissibile**
519	51f266b4	Università degli Studi "Aldo Moro" di Bari	**Ammissibile**
520	2de4330c	Politecnico di Bari	**Ammissibile**
521	8c0a2c4d	Università degli Studi "Aldo Moro" di Bari	**Ammissibile**
522	2d5d4bf0	Università degli Studi "Aldo Moro" di Bari	**Ammissibile**
523	7becfe4c	Libera Università Mediterranea "Giuseppe Degennaro"	**Ammissibile**
524	85c7df77	Politecnico di Bari	**Ammissibile**
525	a23c9b68	Università del Salento	**Ammissibile**
526	5f3ce7c7	Università del Salento	**Ammissibile**
527	6c63a269	Università degli Studi "Aldo Moro" di Bari	**Ammissibile**
528	9b59f75a	Politecnico di Bari	**Ammissibile**
529	01be3f01	INFIN (Istituto Nazionale di Fisica Nucleare)	**Ammissibile**
530	abc2d256	Università degli Studi "Aldo Moro" di Bari	**Ammissibile**
531	0a96e5a1	Politecnico di Bari	**Ammissibile**
532	dcf34b37	Politecnico di Bari	**Ammissibile**
533	f63676a1	Università degli Studi "Aldo Moro" di Bari	**Ammissibile**
534	83b08c1b	INFIN (Istituto Nazionale di Fisica Nucleare)	**Ammissibile**
535	eb3e138b	INFIN (Istituto Nazionale di Fisica Nucleare)	**Ammissibile**
536	5233c9d5	Università del Salento	**Ammissibile**
537	5d1ccf89	Università degli Studi "Aldo Moro" di Bari	**Ammissibile**
538	6ae4e865	Politecnico di Bari	**Ammissibile**
539	5b431cd7	Università del Salento	**Ammissibile**
540	a67a9ceb	Università del Salento	**Ammissibile**
541	54e97c3f	Università degli Studi "Aldo Moro" di Bari	**Ammissibile**
542	ce8a7a2f	CNR (Consiglio Nazionale delle Ricerche)	**Ammissibile**
543	9a0b5975	CNR (Consiglio Nazionale delle Ricerche)	**Ammissibile**
544	f138fdab	Università degli Studi "Aldo Moro" di Bari	**Ammissibile**
545	603dc1f7	Politecnico di Bari	**Ammissibile**
546	dbf0b13b	Politecnico di Bari	**Ammissibile**
547	e35d1571	INFIN (Istituto Nazionale di Fisica Nucleare)	**Ammissibile**
548	92d846b7	Politecnico di Bari	**Ammissibile**
549	23f31e73	Università degli Studi "Aldo Moro" di Bari	**Ammissibile**
550	cf0289ad	Università degli Studi "Aldo Moro" di Bari	**Ammissibile**
551	8c19c5de	Università degli Studi "Aldo Moro" di Bari	**Ammissibile**

552	368c75c3	CNR (Consiglio Nazionale delle Ricerche)	**Ammissibile**
553	832f8302	Università degli Studi "Aldo Moro" di Bari	**Ammissibile**
554	d6ba19b5	INGV (Istituto Nazionale di Geofisica e Vulcanologia)	**Ammissibile**
555	721dca3f	Università del Salento	**Ammissibile**
556	1da2d4a0	Università del Salento	**Ammissibile**
557	d56af301	Università degli Studi "Aldo Moro" di Bari	**Ammissibile**
558	0a17c0af	Politecnico di Bari	**Ammissibile**
559	a758886a	CNR (Consiglio Nazionale delle Ricerche)	**Ammissibile**

ALLEGATO B): ELENCO ISTANZE NON AMMESSE

ID	Codice pratica	Denominazione soggetto proponente	Esito verifica di Ammissibilità (di cui al paragrafo K) "Procedure di ammissibilità delle domande")	Motivazione di non ammissibilità
69	43ffa988	Politecnico di Bari	**Non ammissibile**	**Priva dei requisiti minimi di intelligibilità e dunque invalutabile**
71	5d374e0b	Università del Salento	**Non ammissibile**	**Priva dei requisiti minimi di intelligibilità e dunque invalutabile**
243	08f899b9	Politecnico di Bari	**Non ammissibile**	**Non è verificato il possesso dei requisiti di cui al paragrafo E dell'Avviso, in quanto l'Impresa risulta "in fase di iscrizione" nel Registro delle Imprese c/o la CCIAA territorialmente competente**
422	1e0ff4cb	Università del Salento	**Non ammissibile**	**Non è verificato il possesso dei requisiti di cui al paragrafo E dell'Avviso, in quanto l'Impresa "non risulta" iscritta nel Registro delle Imprese tenuto presso la C.C.I.A.A. territorialmente competente**
467	a363c7be	Università del Salento	**Non ammissibile**	**Non è verificato il possesso dei requisiti di cui al paragrafo E dell'Avviso, in quanto l'Impresa "non risulta" iscritta nel Registro delle Imprese tenuto presso la C.C.I.A.A. territorialmente competente**

DETERMINAZIONE DEL DIRIGENTE SEZIONE OSSERVATORIO FITOSANITARIO 27 gennaio 2022, n. 1

Reg. (UE) 2016/2031 - D. Lgs. 2/02/2021, n. 19 - Cancellazione dal RUOP (Registro Ufficiale degli Operatori Professionali) di alcuni Operatori Professionali per vari motivi e riammissione di un O.P. escluso per mero errore materiale.

L'anno 2022, il giorno 27 del mese di gennaio in Bari, presso la sede del Dipartimento Agricoltura, Sviluppo Rurale e Ambientale – Lungomare Nazario Sauro 45/47,

IL DIRIGENTE DELLA SEZIONE OSSERVATORIO FITOSANITARIO

VISTI:

- gli articoli 4, 5 e 6 della L.R. n. 7/97;
- la D.G.R. n. 3261 del 28/07/1998, con la quale sono state emanate direttive per la separazione delle attività di direzione politica da quelle di gestione amministrativa;
- gli artt. 4 e 16 del D. Lgs. 165/01 "Norme generali sull'ordinamento del lavoro alle dipendenze delle amministrazioni pubbliche";
- l'art. 32 della legge 18/6/2009, n. 69, che prevede l'obbligo di sostituire la pubblicazione tradizionale all'Albo ufficiale con la pubblicazione di documenti digitali sui siti informatici;
- il Regolamento (UE) 2016/679 del Parlamento europeo e del Consiglio del 27/04/2016, nonché del D.Lgs.196/03 relativa alla protezione delle persone fisiche con riguardo al trattamento dei dati personali ed alla libera circolazione di tali dati;
- gli artt. 20 e 21 del Codice dell'Amministrazione Digitale (CAD), di cui al D.L.gs n. 82/2005, come modificato dal D.lgs 13 dicembre 2017 n. 217;
- la D.G.R. n. 1974 del 7 dicembre 2020 avente ad oggetto: "Approvazione Atto di Alta Organizzazione. Modello Organizzativo "MAIA 2.0"";
- il Decreto del Presidente della Giunta regionale n. 22 del 22/01/2021 recante adozione dell'atto di alta amministrazione MAIA 2.0;
- la deliberazione di Giunta regionale n. 712 del 03/05/2021 avente ad oggetto 'Conferimento incarico della Sezione 'Osservatorio Fitosanitario' del Dipartimento Agricoltura, Sviluppo Rurale ed Ambientale' con la quale è stata affidata la direzione della Sezione al Dott. Salvatore Infantino;
- la nota del Dirigente della Sezione Osservatorio Fitosanitario n. 6598 del 17/05/2019 di conferimento incarichi di Posizioni Organizzative;
- la DDS n. 773 del 25/06/2019 di assegnazione definitiva delle titolarità delle Posizioni Organizzative;
- il Reg. (UE) 2016/2031 del Parlamento Europeo e del Consiglio del 26 ottobre 2016 relativo alle misure di protezione contro gli organismi nocivi per le piante, che modifica i regolamenti (UE) n. 228/2013, (UE) n. 652/2014 e (UE) n. 1143/2014 del Parlamento Europeo e del Consiglio e abroga le direttive 69/464/CEE, 74/647/CEE, 93/85/CEE, 98/57/CE, 2000/29/CE, 2006/91/CE e 2007/33/CE del Consiglio.
- il Decreto Legislativo 2 febbraio 2021 , n. 19 "Norme per la protezione delle piante dagli organismi nocivi in attuazione dell'articolo 11 della legge 4 ottobre 2019, n. 117, per l'adeguamento della normativa nazionale alle disposizioni del regolamento (UE) 2016/2031 e del regolamento (UE) 2017/625", che dispone che i Servizi Fitosanitari Regionali sono le Autorità deputate per l'attuazione sul territorio del controllo e della vigilanza ufficiale sullo stato fitosanitario dei vegetali coltivati e spontanei, nonché dei loro prodotti nelle fasi di produzione, conservazione e commercializzazione, al fine di verificare l'eventuale presenza di organismi nocivi e l'applicazione di tutte le misure fitosanitarie ritenute idonee a prevenire o contrastare la loro diffusione.
- la Determina dirigenziale 225_2019 del 9_12_2019 "Applicazione Reg. (UE) 2016/2031 - D.lgs. 214/2005 – Registrazione degli Operatori Professionali (OP) nel Registro Ufficiale degli Operatori Professionali (RUOP), in quanto già iscritti al Registro Ufficiale dei Produttori (RUP - D. Lgs.214/2005 smi) ed in possesso di codice alfanumerico (D.M. 12/11/2009).

- La nota tecnica del MIPAAF concernente aspetti applicativi della nuova normativa fitosanitaria europea di cui al Reg. (UE) 2016/2031 che affronta la problematica dei manutentori del verde, del DG DISR - DISR 05 - Prot. Uscita N.0009475 del 28/02/2020.

RICHIAMATI

- il punto 4 dell'art. 66 del Reg. 2016/2031, per cui un'autorità competente registra un operatore professionale senza la presentazione di una domanda di registrazione se tale operatore è registrato conformemente all'articolo 6, paragrafo 5, terzo comma, dell'articolo 6, paragrafo 6, o all'articolo 13 quater, paragrafo 1, lettera b), della direttiva 2000/29/CE;

- note prot. 34148 in data 14.10.2019 e prot. 36342 in data 12.11.2019 con le quali il Servizio Fitosanitario Centrale ha fornito le modalità applicative, condivise nell'ambito del Comitato fitosanitario nazionale, relative alla trasformazione del Registro di cui al D.Lgs.214/05 al Registro Ufficiale degli Operatori Professionali (RUOP), di cui agli articoli 65 e 66 del Regolamento (UE) 2016/2031, nonché al rilascio delle autorizzazioni all'uso del passaporto delle piante, di cui all'articolo 89 e seguenti del Regolamento medesimo, al fine di consentire agli Operatori professionali la piena operatività alla data del 14 dicembre 2019.
- la nota tecnica del MIPAAF del DG DISR - DISR 05 - Prot. Uscita N.0009475 del 28/02/2020 concernente aspetti applicativi della normativa fitosanitaria europea di cui al Reg. (UE) 2016/2031 che afferma: "*coloro che svolgono attività di manutenzione del verde, definita dall'articolo 12 della legge 28 luglio 2016, n.154, come attività di costruzione, sistemazione e manutenzione del verde pubblico o privato affidata a terzi, non sono soggetti all'iscrizione al RUOP qualora non svolgano altre attività connesse alla cessione a vario titolo di piante e materiali di moltiplicazione".*

PREMESSO CHE

- nella determina dirigenziale 225_2019 del 9_12_2019 che ha sancito il "transito" degli Operatori Professionali (OP) nel Registro Ufficiale degli Operatori Professionali (RUOP) della Regione Puglia, in quanto già iscritti al Registro Ufficiale dei Produttori (RUP - D. Lgs.214/2005 smi), per mero errore materiale non è stato attribuito il codice RUOP IT-16-0845 alla società INTERFRUTTA s.r.l. - partita IVA 10504260968, già regolarmente iscritta al RUP;
- alcuni O.P. hanno richiesto la cancellazione dal RUOP per vari motivi: cessazione attività, in quanto manutentore del verde non tenuto alla registrazione, cessione azienda, inattività, cambio ordinamento colturale, società in liquidazione.

RITENUTO

- di poter procedere alla cancellazione dal RUOP della Regione Puglia delle ditte che ne hanno fatto richiesta:

Operatore Professionale (O.P.)	**Codice R.U.O.P.**	**Partita IVA**	**Richiesta cancellazione** AOO_181/PROT/……
Bovino Francesco	**IT-16-1090**	05013160725	02/12/2021/0010776
Vinea srl	**IT-16-0907**	03542270727	10/12/2021/0011059
J1 Import Export	**IT-16-1277**	IT08472700726	02/12/2021/0010746
Società agricola Sancilio di Nicola Sancilio & c. S.n.c.	**IT-16-1244**	06272340727	23/11/2021/0010315
Tecnoverde s.n.c. di Raguso Leonardo & Basile Mirko Martino	**IT-16-1168**	02897510737	11/11/2021/0009823
Azienda Agricola Frisino Francesco	**IT-16-0385**	02819500733	04/01/2022/0000064
Azienda Agricola Merico Giuseppina	**IT-16-1128**	04870320753	14/10/2021/0008630

Bio Nature srl Società Agricola	**IT-16-1364**	04830980753	29/10/2021/0009369
Capitanio Leonardo	**IT-16-0075**	07061550724	22/10/2021/0009010
Natura Salento Società Cooperativa Agricola	**IT-16-1272**	02982150738	14/01/2022/0000397

- di dover riconoscere all'O.P. INTERFRUTTA s.r.l. - partita IVA 10504260968 il Codice R.U.O.P. IT-16-0845, già riassegnato per le vie brevi e "senza indugio", per permettere all'O.P. di poter operare.

VERIFICA AI SENSI DEL D. Lgs 196/03
Garanzie alla riservatezza

La pubblicazione dell'atto all'albo, salve le garanzie previste dalla legge 241/90 in tema di accesso ai documenti amministrativi, avviene nel rispetto della tutela alla riservatezza dei cittadini, secondo quanto disposto dal D. Lgs. 196/03 in materia di protezione dei dati personali, nonché dal vigente regolamento regionale n. 5/2006 per il trattamento dei dati sensibili e giudiziari.

Ai fini della pubblicità legale, l'atto destinato alla pubblicazione è redatto in modo da evitare la diffusione di dati personali identificativi non necessari, ovvero il riferimento a dati sensibili.

ADEMPIMENTI CONTABILI AI SENSI DEL D.Lgs. n. 118/2011 e ss.mm.ii.

Il presente provvedimento non comporta alcun mutamento qualitativo o quantitativo di entrata o di spesa né a carico del bilancio regionale né a carico degli enti per i cui debiti i creditori potrebbero rivalersi sulla Regione (e che è escluso ogni ulteriore onere aggiuntivo rispetto a quelli già autorizzati a valere sullo stanziamento previsto dal bilancio regionale).

Il sottoscritto attesta che il procedimento istruttorio, è stato espletato nel rispetto della vigente normativa regionale, nazionale e comunitaria e che il presente schema di provvedimento, predisposto ai fini dell'adozione dell'atto finale da parte del dirigente di Sezione, è conforme alle risultanze istruttorie.

Il Responsabile P.O. (Dott. Vitantonio Fornarelli)

DETERMINA DI

- confermare tutte le premesse esposte in narrativa che qui si intendono riportate per farne parte integrante;
- procedere alla cancellazione dal RUOP della Regione Puglia delle ditte che ne hanno fatto richiesta:

Operatore Professionale (O.P.)	**Codice R.U.O.P.**	**Partita IVA**	**Richiesta cancellazione** AOO_181/PROT/……
Bovino Francesco	**IT-16-1090**	05013160725	02/12/2021/0010776
Vinea srl	**IT-16-0907**	03542270727	10/12/2021/0011059
J1 Import Export	**IT-16-1277**	IT08472700726	02/12/2021/0010746
Società agricola Sancilio di Nicola Sancilio & c. S.n.c.	**IT-16-1244**	06272340727	23/11/2021/0010315
Tecnoverde s.n.c. di Raguso Leonardo & Basile Mirko Martino	**IT-16-1168**	02897510737	11/11/2021/0009823
Azienda Agricola Frisino Francesco	**IT-16-0385**	02819500733	04/01/2022/0000064
Azienda Agricola Merico Giuseppina	**IT-16-1128**	04870320753	14/10/2021/0008630
Bio Nature srl Società Agricola	**IT-16-1364**	04830980753	29/10/2021/0009369
Capitanio Leonardo	**IT-16-0075**	07061550724	22/10/2021/0009010
Natura Salento Società Cooperativa Agricola	**IT-16-1272**	02982150738	14/01/2022/0000397

- riconoscere all'O.P. INTERFRUTTA s.r.l. - partita IVA 10504260968 il Codice R.U.O.P. IT-16-0845, già riassegnato per le vie brevi e "senza indugio", per permettere all'O.P. di poter operare;
- trasmettere copia del presente atto:
  - agli O.P. interessati;

- a Innova Puglia srl per permettere di aggiornare il portale del RUOP della Regione Puglia;
- al Comando Regionale Carabinieri Forestali – Puglia;
- agli Ispettori fitosanitari titolari di P.O. e responsabili delle sedi periferiche BA-BAT, FG, TA, BR, LE;

- stabilire che il presente provvedimento è immediatamente esecutivo;
- pubblicare il presente provvedimento sul BUR Puglia.
- dare atto che questo provvedimento:
  - è unicamente formato con mezzi informatici e firmato digitalmente, è composto da 5 (cinque) facciate e sarà conservato, ai sensi delle Linee Guida del Segretario generale della Giunta Regionale e del Segretario Generale del Presidente, prot. n. AOO_022/652 del 31.3.2020, sui sistemi informatici regionali CIFRA, Sistema Puglia e Diogene; non sarà trasmesso al Dipartimento Programmazione e Finanze - Servizio Ragioneria - in quanto non sussistono adempimenti contabili;
  - sarà reso pubblico, ai sensi dell'art. 20 comma 3 del Decreto del Presidente della Giunta regionale n. 443 del 31.07.2015, mediante affissione per 10 giorni lavorativi a decorrere dalla data della sua adozione, all'Albo delle Determinazioni Dirigenziali tramite la piattaforma regionale CIFRA, ai sensi delle Linee Guida del Segretario generale della Giunta Regionale e del Segretario Generale del Presidente, prot. n. AOO_022/652 del 31.3.2020;
  - sarà pubblicizzato nella sezione "Amministrazione trasparente", sotto sezione "Provvedimenti dirigenti amministrativi" del sito www.regione.puglia.it.

IL DIRIGENTE DELLA SEZIONE
Dott. Salvatore Infantino

DETERMINAZIONE DEL DIRIGENTE SEZIONE POLITICHE E MERCATO DEL LAVORO 25 gennaio 2022, n. 34

Avviso Multi Misura approvato con A.D. del Servizio Autorità di Gestione PO FSE n. 425 del 14/10/2014. Misura 5 Indennità di tirocinio. Approvazione esiti verifica amministrativa e conseguente autorizzazione ad INPS al pagamento delle indennità relative al bimestre I in favore dei tirocinanti a valere sulle risorse di cui all'art. 3 del DL n. 76/2013 convertito con modificazioni dalla L. n. 99/2013.

Il Dirigente della Sezione

VISTI gli artt. 4, 5 e 6 della Legge Regionale n.7 del 4.02.1997;

VISTA la deliberazione della Giunta Regionale n.3261/98;

VISTI gli artt. 4 e 16 del D.lgs. n. 165 del 30.03.2001 e ss.mm.ii.;

VISTE le direttive agli uffici impartite dal Presidente della Giunta Regionale con la nota n. 01/007689/1-5 del 31.07.1998;

VISTO l'art. 32 della Legge 18.06.2009, n. 69, che prevede l'obbligo di sostituire la pubblicazione tradizionale all'Albo ufficiale con la pubblicazione di documenti digitali sui siti informatici;

VISTO l'art. 18 del D.lgs. n. 196 del 2003 - "Codice in materia di protezione dei dati personali" in merito ai principi applicabili ai trattamenti effettuati dai soggetti pubblici;

VISTI la Legge Regionale n. 23 del 5.08.2013 - "Norme in materia di percorsi formativi diretti all'orientamento e all'inserimento nel mercato del lavoro" ed il successivo Regolamento Regionale n. 3 del 10.03.2014 – "Disposizioni concernenti l'attivazione di tirocini diretti all'orientamento e all'inserimento nel mercato del lavoro";

VISTA la Deliberazione di Giunta Regionale n. 1148 del 4.06.2014 la quale prevede, tra le misure attivabili, il "Tirocinio extracurriculare, anche in mobilità geografica" (Scheda 5);

CONSIDERATO che la precitata deliberazione consente l'attivazione di tirocini formativi e di inserimento/reinserimento nel mercato del lavoro rivolti a giovani di età compresa tra 16 e 29 anni, che hanno assolto, ovvero sono esenti dall'obbligo di istruzione e formazione, prevedendo in loro favore l'erogazione di una indennità di partecipazione nella misura e alle condizioni definite con successivi provvedimenti;

VISTA la Determinazione Dirigenziale del Servizio Autorità di Gestione PO FSE n. 405 del 2.10.2014, modificata con A.D. n. 425 del 14.10.2014 ed integrata con successivo A.D. n. 430 del 31.10.2014, con la quale è stato approvato l'Avviso Multimisura e la successiva Determinazione Dirigenziale del Servizio Autorità di Gestione PO FSE n. 598 del 23.12.2014 con la quale sono stati approvati i relativi esiti istruttori;

RICHIAMATA la Determinazione del Dirigente del Servizio Politiche per il Lavoro n. 1044 del 18.05.2015 con la quale sono stati approvati i modelli di convenzione e progetto formativo individuale per l'attivazione dei tirocini nell'ambito del programma in oggetto;

RILEVATO CHE ai sensi dell'Avviso Multimisura e delle "Linee guida in tema di attivazione di tirocini extra-curriculari da parte dei Centri per l'Impiego", il tirocinante ha diritto a percepire una indennità in ragione della partecipazione alle attività formative, fissata, per legge, nella misura mensile forfettaria di € 450,00 (euro quattrocentocinquanta/00), al lordo delle ritenute di legge eventualmente dovute. In ogni caso, il contributo non può eccedere la somma complessiva di € 2.700,00 (euro duemilasettecento/00) per il caso in cui il tirocinio abbia la durata massima di sei mesi; ovvero, la somma complessiva di € 5.400,00 (euro cinquemilaquattrocento/00) qualora il tirocinio sia destinato a disabili, persone svantaggiate, immigrati richiedenti asilo o titolari di protezione internazionale ed abbia la durata massima di dodici mesi. Il diritto alla indennità, nella misura sopra indicata, matura allorché il tirocinante abbia partecipato almeno al settanta per cento delle attività formative rapportato al monte ore mensile definito all'interno del progetto formativo individuale e si configura come un finanziamento in favore della persona, che non favorisce le imprese ospitanti e non costituisce, quindi, aiuto di Stato ai sensi dell'art. 107, par. 1, del TFUE;

VISTA la Determinazione della Sezione Autorità di Gestione PO FSE n. 178 del 1 marzo 2016 con la quale è stato disposto che, per i tirocini attivati a fra data dal 1 marzo 2016 (intendendosi come data di attivazione il

giorno di sottoscrizione della Convenzione di tirocinio), l'indennità di partecipazione prevista dalla normativa regionale, nella misura minima di € 450,00 sarà composta da un importo di € 300,00 e un importo a carico del soggetto ospitante nella misura minima di € 150,00;

VISTA la Determinazione della Sezione Autorità di Gestione PO FSE n. 233 del 16 marzo 2016 e la Determinazione del Dirigente Sezione Politiche per il Lavoro n. 149 del 26 aprile 2016, preso atto di quanto disposto con la citata D.D. n. 233/2016;

DATO ATTO che:

- ai sensi dell'Avviso Multimisura e delle precitate Linee guida in tema di attivazione di tirocini extra-curriculari da parte dei Centri per l'Impiego, l'indennità non spetta nel caso in cui il tirocinante risulti titolare di ASPI o altra forma di ammortizzatore sociale;
- ai sensi del sopra citato Avviso Multimisura (Scheda 5) e delle sopra richiamate Linee Guida in tema di attivazione di tirocini extra-curriculari da parte dei Centri per l'Impiego è posto a carico dei soggetti promotori (partners all'interno delle A.T.S. e C.P.I.) l'obbligo di inoltrare, attraverso la piattaforma dedicata e a cadenza bimestrale, la richiesta di erogazione dell'indennità di partecipazione, corredata della documentazione prescritta e attestante l'effettivo svolgimento delle attività formative;
- con note prot. n. AOOAdGFSE/0017751 del 10.09.2015 e prot. n. AOO_060/0011452 del 10.09.2015 è stato comunicato rispettivamente alle A.T.S. e ai C.P.I. che, a far data dal 14.09.2015, sarebbe stata disponibile *on line* la procedura telematica per l'invio della documentazione prescritta dall'Avviso Multimisura (Scheda 5) e dalle Linee guida, segnalando l'obbligatorietà dell'utilizzo della piattaforma dedicata all'interno del sito http://www.sistema.puglia.it/SistemaPuglia/garanziagiovani;
- a partire dal 14.09.2015 sono state inserite le istanze relative alla rendicontazione delle attività formative svolte nell'ambito di tirocini avviati a partire dall'11.05.2015 per il tramite dei C.P.I. e dal 27.05.2015 per il tramite delle A.T.S.;
- il bimestre è individuato in piattaforma con riferimento al bimestre solare, tenuto conto della data iniziale indicata nel progetto formativo e nel calendario delle attività;
- l'art. 16 del Reg. Reg. n. 3/2014 prevede che la durata originariamente stabilita del percorso formativo possa essere prorogata per non oltre trenta giorni, qualora si tratti di tirocini formativi e di orientamento o di tirocini di inserimento e reinserimento lavorativi; ovvero per non oltre dodici mesi, qualora i tirocinanti siano disabili, soggetti in condizione di svantaggio sociale, immigrati richiedenti asilo o titolari di protezione internazionale.
- a partire dalla data dell'8.10.2015 è stata attivata per i soggetti promotori la funzione che consente loro di riscontrare le richieste di integrazione documentale inviate, sempre per il tramite della piattaforma telematica, dagli uffici regionali;
- con nota prot. n. AOO_060/0013395 del 22.10.2015 il Dirigente del Servizio Politiche per il Lavoro ha fornito ulteriori chiarimenti in merito ai tirocini attivati nell'ambito dell'intervento in parola;
- con nota prot. n. AOO_060/0003025 del 19.03.2018 il Dirigente del Servizio Politiche per il Lavoro ha fornito nuovi ulteriori chiarimenti in merito ai presupposti per il riconoscimento della indennità di tirocinio nell'ambito dell'intervento;

CONSIDERATO che in data 31.03.2015 è stata sottoscritta tra Regione Puglia, lNPS e Ministero del Lavoro e delle Politiche Sociali la Convenzione, con termine al 30.11.2018, per l'erogazione dell'indennità di tirocinio nell'ambito del Piano italiano di attuazione della cd. Garanzia Giovani, giusta Deliberazione della Giunta Regionale n. 45 del 1.04.2015;

CONSIDERATO che *(i)* l'art. 3, comma 1, lettera c) del D.L.76 del 28.06.2013, convertito con modificazioni nella Legge n.99 del 09.08.2013, ha previsto, al fine di favorire l'occupazione giovanile, l'attivazione nei territori del Mezzogiorno di ulteriori misure quali la percezione di una indennità di partecipazione per le borse di tirocinio formativo, nel limite di 56 milioni di euro per l'anno 2013, di 16 milioni di euro per l'anno 2014 e 96 milioni di euro per l'anno 2015; *(ii)* in relazione al punto che precede, con Decreto Direttoriale n. 9 del 23.01.2015, Il Ministero del Lavoro e delle Politiche Sociali ha attribuito alla Regione Puglia risorse pari a euro 12.968.011,12; *(iii)* con successivo Decreto Direttoriale n. 99 del 14.04.2015, per l'annualità 2015, sono state attribuite dal Ministero del Lavoro e delle Politiche Sociali alla Regione Puglia ulteriori risorse pari a euro 17.290.681,50;

RICHIAMATI *(i)* l'Addendum alla Convenzione del 31.03.2015 sottoscritto da MLPS, Regione Puglia e INPS in data 27/07/2016 per l'erogazione delle indennità di tirocinio con risorse a valere sul DL n. 76/2013, convertito con modifiche dalla Legge n. 99 del 9/08/2013; *(ii)* le note prott n.930 del 20.01.2019 e n. 1285 del 06.02.2019 con le quali l'Anpal ha chiesto a INPS di garantire la continuità nell'erogazione delle indennità di tirocinio, prorogando la validità della convenzione in parola nelle more della formalizzazione del nuovo atto negoziale, sul cui contenuto Inps ed Anpal hanno già convenuto mediante lo scambio di comunicazioni formali; *(iii)* la nota prot. INPS.HERMES.28/02/2019.0000817 del 28/02/2019 con la quale l'INPS ha aderito alla richiesta di Anpal, autorizzando le regioni convenzionate alla trasmissione delle richieste di pagamento;

CONSIDERATO che:
- con note prott. nn. 6807 del 06.07.2021, 7740 del 03.08.2021, 9464 del 05.10.2021 la Regione ha sollecitato ANPAL ed INPS a porre in essere tutti gli adempimenti necessari affinché INPS potesse procedere a disporre i pagamenti in favore dei tirocinanti. Tanto fino a concorrenza delle risorse finanziarie assegnate alla Regione Puglia in esito all'entrata in vigore dell'art. 3, comma 1, lettera c) del D.L.76 del 28.06.2013, convertito con modificazioni nella Legge n.99 del 09.08.2013;
- allo stato, le precitate note sono rimaste prive di riscontro;

RILEVATO che:
- sulla base della documentazione prodotta dai soggetti promotori e sulla base degli esiti dei controlli amministrativi, di cui con il presente provvedimento si prende atto, sussistono i presupposti per la erogazione del trattamento economico nei confronti dei tirocinanti indicati nell' Allegato "A" e "B", quale parte integrante ed essenziale del presente atto, relativamente al periodo e per il numero di mensilità ivi riportati; il tutto per un importo complessivo pari ad 89.700,00 (euro ottantanovemilasettecento/00);
- in particolare, nell'ambito dell'Allegato "B", quale parte integrante ed essenziale del presente atto, si dà conto delle motivazioni sottostanti l'accoglimento parziale delle richieste di erogazione trasmesse per il tramite del sistema informativo.
- allo stato, la Sezione Politiche e Mercato del Lavoro ha ultimato con esito positivo le verifiche amministrative relative al primo bimestre in ordine ai tirocini di cui all'Allegato "A" e "B" del presente provvedimento e deve concludere il procedimento in parola mediante adozione di provvedimento espresso;

VERIFICA AI SENSI DEL D. LGS. N. 196/03
Garanzie alla riservatezza

La pubblicazione dell'atto all'albo, salve le garanzie previste dalla legge 241/90 in tema di accesso ai documenti amministrativi, avviene nel rispetto della tutela della riservatezza dei cittadini, secondo quanto disposto dal Reg. UE n. 679/2016 in materia di protezione dei dati personali, nonché dal D. Lgs. 196/2003 e dal D. Lgs. 101/18 e s.m.i., ed ai sensi del vigente Regolamento Regionale n. 5/2006 per il trattamento dei dati sensibili e giudiziari, in quanto applicabile.

Ai fini della pubblicità legale, l'atto destinato alla pubblicazione è redatto in modo da evitare la diffusione di dati personali identificativi non necessari ovvero il riferimento a dati sensibili; qualora tali dati fossero indispensabili per l'adozione dell'atto, essi sono trasferiti in documenti separati, esplicitamente richiamati.

ADEMPIMENTI CONTABILI AI SENSI DELLA D.LGS n.118/2011

Il presente provvedimento non comporta alcun mutamento qualitativo e quantitativo di entrata o di spesa né a carico del bilancio regionale né a carico degli Enti per i cui debiti i creditori potrebbero rivalersi sulla Regione ed è escluso ogni onere aggiuntivo rispetto a quelli già autorizzati a valere sullo stanziamento previsto dal bilancio regionale.
Non ricorrono gli obblighi di cui agli artt. 26 e 27 del D.lgs. 14 marzo 2013 n. 33.

Ritenuto di dover provvedere in merito, in quanto trattasi di materia ricadente in quella di cui all'art. 5, co. 1, L.R. n. 7/1997

DETERMINA

- di prendere atto di quanto indicato in premessa, che qui si intende integralmente riportato e condiviso;

- di approvare gli esiti delle verifiche amministrative in ordine ai tirocini relativamente al primo bimestre di cui all'Allegato "A" e "B" del presente provvedimento, quale parte integrante ed essenziale del presente atto;

- di autorizzare sin d'ora l'INPS al pagamento delle indennità di partecipazione relative al primo bimestre, per il numero di mensilità e relativamente al periodo precisati all'interno del ridetto Allegato, per un importo complessivo pari ad 89.700,00 (euro ottantanovemilasettecento/00); in favore dei tirocinanti di cui all'Allegato "A" e "B", dando atto che tutti i dati e gli elementi di carattere anagrafico-contabile dei soggetti in favore dei quali si è proceduto al riconoscimento delle indennità verranno comunicati tramite il Sistema Informativo Percettori e secondo le modalità definite in convenzione;

- di dare atto che per i destinatari di cui all'Allegato "A" e "B", l'Amministrazione regionale ha concluso con l'approvazione del presente atto tutti gli adempimenti di propria competenza.

Avverso il presente atto è possibile proporre istanza di riesame al Dirigente della Sezione Politiche e Mercato del Lavoro; la relativa istanza dovrà essere inviata a mezzo pec all'indirizzo seguente: *tirocini.garanziagiovani.regione.puglia@pec.rupar.puglia.it*, indicando il codice identificativo della pratica, **entro il termine perentorio di 10 giorni dalla data di pubblicazione sul BURP** della presente determina, che costituisce notifica agli interessati, così come previsto dalla determinazione dirigenziale n. 895/2010.

Il presente provvedimento redatto in unico esemplare, è composto da n. 11 pagine in originale, di cui n. 5 pagine contenenti gli Allegati "A" e "B".

- è unicamente formato con mezzi informatici e firmato digitalmente;
- è immediatamente esecutivo;
- sarà conservato nei sistemi informatici regionali CIFRA, Sistema Puglia e Diogene in applicazione delle "*Linee guida per la gestione degli Atti Dirigenziali come documenti originali informatici con il sistema CIFRA1*" dettate dal Segretario Generale della Presidenza;
- sarà reso pubblico, ai sensi dell'art.20 comma 3 del Decreto del Presidente della Giunta Regionale n. 22/2021, mediante affissione per 10 giorni lavorativi consecutivi, a decorrere dalla data della sua adozione, all'Albo delle Determinazioni Dirigenziali tramite la piattaforma regionale CIFRA in ottemperanza alle medesime "Linee guida per la gestione degli Atti Dirigenziali come documenti originali informatici con il sistema CIFRA1;
- sarà disponibile nel sito ufficiale della Regione Puglia: www.regione.puglia.it - sezione "*Amministrazione Trasparente*";
- sarà trasmesso, tramite la piattaforma CIFRA, al Segretario della Giunta Regionale;
- sarà pubblicato sul B.U.R.P. per la notifica agli interessati;
- sarà notificato all'Anpal , al Ministero del lavoro e delle Politiche Sociali e all'INPS.

Il Dirigente della Sezione Politiche e Mercato del Lavoro
Dott. Giuseppe Lella

REGIONE PUGLIA

DIPARTIMENTO POLITICHE DEL LAVORO, ISTRUZIONE E FORMAZIONE
SEZIONE POLITICHE E MERCATO DEL LAVORO

ALLEGATO A

N.	Codice pratica	Inizio I bimestre attività formative	Fine I bimestre attività formative	CUP	Importo Riconosciuto €	N. Mensilità riconosciute
1	G1ELYR4	07/03/2019	06/05/2019	B81B16008600001	600	2
2	282MV54	03/04/2019	02/06/2019	B41B16004230001	600	2
3	1PI8BC6	01/02/2019	31/03/2019	B11B16003010001	600	2
4	7Q3HUX2	17/05/2019	16/07/2019	B51B16007470001	600	2
5	ZN6WSO2	08/06/2019	07/08/2019	B21B16005210001	600	2
6	E4GDVI4	31/05/2019	30/07/2019	B71B16009150001	300	1
7	TN6TPQ3	13/05/2019	12/07/2019	B91B16007890001	600	2
8	BR76W81	28/06/2019	27/08/2019	B61B16002920001	600	2
9	HKR3242	10/09/2019	09/11/2019	B81B16008620001	600	2
10	6TPQ3Q2	18/09/2019	17/11/2019	B51B16007380001	600	2
11	GQBABW7	01/10/2019	30/11/2019	B91B16008060001	300	1
12	NR91C65	11/10/2019	10/12/2019	B51B16007420001	600	2
13	XJIE440	21/10/2019	20/12/2019	B81B16008680001	600	2
14	OB25HU4	07/10/2019	06/12/2019	B51B16007450001	600	2
15	GQYY4U8	05/11/2019	04/01/2020	B71B16009140001	600	2
16	RAP0BB1	18/01/2019	17/03/2019	B51B16007390001	600	2
17	XO48WA2	25/05/2019	24/07/2019	B91B16008090001	600	2
18	U82BMY6	12/07/2019	11/09/2019	B11B16002970001	600	2
19	U4CN5R3	19/11/2019	18/01/2020	B81B16008670001	300	1
20	IUGUNU2	11/11/2019	10/01/2020	B11B16002940001	600	2
21	FRZ5AI5	11/12/2019	10/02/2020	B31B16004580001	600	2
22	AHUBK18	09/12/2019	08/02/2020	B51B16007480001	600	2
23	YMMNHC2	12/12/2019	11/02/2020	B51B16007310001	600	2
24	GZPEHD7	06/12/2019	05/02/2020	B51B16007400001	600	2
25	NVIO3L0	20/11/2019	19/01/2020	B71B16009130001	300	1
26	BW98015	27/05/2019	26/07/2019	B71B16009100001	600	2
27	N9LACH8	21/09/2019	20/11/2019	B31B16004630001	600	2
28	H8JI4J4	15/07/2019	14/09/2019	B41B16004190001	600	2
29	165VNK8	18/11/2019	17/01/2020	B91B16007990001	600	2
30	B4WAUN6	10/12/2019	09/02/2020	B91B16007860001	600	2
31	BLRQMF3	24/12/2019	23/02/2020	B71B16009160001	300	1
32	0D948V3	30/01/2020	29/03/2020	B71B16009080001	300	1
33	WNPPOX2	15/01/2020	14/03/2020	B51B16007300001	600	2
34	8JAS5B4	21/12/2019	20/02/2020	B11B16002990001	600	2
35	8NQUIK4	19/11/2019	18/01/2020	B21B16005160001	600	2
36	N1PZCH7	05/02/2020	04/04/2020	B51B16007230001	300	1
37	ZE1XKU2	27/06/2017	26/08/2017	B51B16007340001	600	2
38	B1K6586	13/07/2020	12/09/2020	B91B16007870001	600	2
39	HATSL45	13/07/2020	12/09/2020	B21B16005150001	300	1
40	8IH00V3	11/02/2020	10/04/2020	B51B16007430001	300	1
41	A2NW563	24/07/2020	23/09/2020	B71B16008970001	600	2
42	BQ6IIE5	01/02/2019	31/03/2019	B81B16008470001	600	2
43	SLPD361	16/10/2019	15/12/2019	B51B16006220001	600	2
44	QSOFI57	11/02/2020	10/04/2020	B31B16004530001	300	1
45	S6T9LA7	25/11/2019	24/01/2020	B91B16008020001	600	2
46	59GJDV0	30/06/2020	30/08/2020	B81B16008570001	600	2
47	2Z8V4O7	01/06/2019	31/07/2019	B51B16007320001	600	2

REGIONE PUGLIA

DIPARTIMENTO POLITICHE DEL LAVORO, ISTRUZIONE E FORMAZIONE
SEZIONE POLITICHE E MERCATO DEL LAVORO

48	RBPPCS6	23/07/2020	22/09/2020	B41B16004200001	600	2
49	R33DC74	07/08/2020	06/10/2020	B91B16008000001	600	2
50	GMMJRR9	17/07/2020	16/09/2020	B41B16004170001	600	2
51	GP7QL25	19/02/2020	18/04/2020	B61B16002890001	300	1
52	NFA6AR2	02/11/2019	01/01/2020	B51B16007270001	600	2
53	CUKUYW4	19/12/2019	18/02/2020	B21B16005220001	600	2
54	5JNBZT6	18/01/2020	17/03/2020	B91B16008150001	600	2
55	75FSR13	01/02/2020	31/03/2020	B61B16002950001	300	1
56	45E64V8	18/12/2020	17/02/2021	B51B16006620001	600	2
57	IRS6DY3	04/09/2020	03/11/2020	B61B16002870001	600	2
58	N82D9V8	02/02/2021	01/04/2021	B31B16004610001	600	2
59	JNK6RH0	12/02/2021	11/04/2021	B91B16007960001	300	1
60	V1EUM52	11/02/2021	10/04/2021	B31B16004590001	600	2
61	EJHZ894	02/02/2021	01/04/2021	B11B16002980001	600	2
62	CE9A135	15/02/2021	14/04/2021	B11B16002930001	600	2
63	J0AFQJ4	15/02/2021	14/04/2021	B11B16002910001	600	2
64	AZ246C5	19/01/2021	18/03/2021	B81B16008640001	600	2
65	NINT177	01/02/2021	31/03/2021	B41B16004180001	600	2
66	9QIWW09	18/03/2021	17/05/2021	B61B16002860001	600	2
67	KN7TJK7	16/02/2021	15/04/2021	B21B16005200001	600	2
68	0JXEIT4	08/04/2021	07/06/2021	B41B14000580001	600	2
69	7SYP6E6	15/04/2021	14/06/2021	B91B16007980001	600	2
70	DW8NPQ8	10/05/2021	09/07/2021	B91B16007950001	600	2
71	NIM16P4	15/02/2021	14/04/2021	B41B16004160001	600	2
72	EC69PQ5	14/01/2021	13/03/2021	B51B16007220001	600	2
73	K82JLA7	05/05/2021	04/07/2021	B51B16007240001	600	2
74	5Q8T747	17/02/2020	16/04/2020	B81B16008460001	300	1
75	YX99BN3	04/06/2021	03/08/2021	B81B16008510001	600	2
76	NL5R6U6	16/06/2021	15/08/2021	B41B16004120001	600	2
77	49KGTG7	16/02/2021	15/04/2021	B11B16003000001	300	1
78	TJAQJN0	11/06/2021	10/08/2021	B11B14000410001	600	2
79	5KKEC04	09/06/2021	08/08/2021	B81B16006550001	600	2
80	EPPLNS3	16/06/2021	15/08/2021	B41B16004240001	600	2
81	4B9O0M5	16/06/2021	15/08/2021	B81B16008560001	600	2
82	7Q5OP61	12/05/2021	11/07/2021	B31B16004600001	600	2
83	GVM62D4	16/06/2021	15/08/2021	B21B16005330001	600	2
84	UUUQYA7	17/06/2021	16/08/2021	B21B16005290001	300	1
85	O6QYYA3	11/06/2021	10/08/2021	B21B16005270001	600	2
86	7Z94GS8	17/06/2021	16/08/2021	B21B16005320001	600	2
87	LCH74D3	14/06/2021	13/08/2021	B71B16009200001	300	1
88	WJ6RF92	29/04/2021	28/06/2021	B21B16005230001	600	2
89	E66PGC8	14/05/2021	13/07/2021	B41B16004220001	600	2
90	XSJED43	14/05/2021	13/07/2021	B71B16009170001	600	2
91	6BGC166	29/04/2021	28/06/2021	B21B16005310001	600	2
92	FPQ5303	15/06/2021	14/08/2021	B31B14002270001	600	2
93	OI1JER4	17/06/2021	16/08/2021	B21B16005280001	600	2
94	S4VDSM1	15/06/2021	14/08/2021	B81B14000750001	600	2
95	EBPKFF5	16/04/2021	15/06/2021	B71B14001060001	300	1
96	KGHEGT5	25/05/2021	24/07/2021	B51B16007200001	600	2
97	XQILVV7	24/05/2021	23/07/2021	B51B16007460001	600	2

REGIONE PUGLIA

DIPARTIMENTO POLITICHE DEL LAVORO, ISTRUZIONE E FORMAZIONE
SEZIONE POLITICHE E MERCATO DEL LAVORO

98	IUNPV84	27/05/2021	26/07/2021	B51B16007330001	600	2
99	HF2GZA8	19/05/2021	18/07/2021	B71B16009070001	600	2
100	EY2MXO6	16/06/2021	15/08/2021	B81B16008430001	600	2
101	40O12M4	20/01/2020	19/03/2020	B21B16005190001	600	2
102	B2TY1V3	01/06/2021	31/07/2021	B81B16008580001	600	2
103	0AZ5IE3	12/04/2021	11/06/2021	B81B14000760001	600	2
104	R2S9IL1	26/04/2021	25/06/2021	B31B16004510001	600	2
105	MV49V27	15/06/2021	14/08/2021	B91B16007910001	600	2
106	30JZ4R3	09/06/2021	08/08/2021	B11B16002880001	600	2
107	ERJ8N21	15/02/2021	14/04/2021	B71B16009060001	300	1
108	0JTHMB4	16/06/2021	15/08/2021	B21B16005340001	600	2
109	BQA17E2	04/06/2021	03/08/2021	B11B16002900001	600	2
110	XGTGQJ2	17/06/2021	16/08/2021	B91B16008070001	600	2
111	CNBMSV3	16/06/2021	15/08/2021	B31B16004560001	600	2
112	E51EGI7	04/02/2021	03/04/2021	B91B16008120001	300	1
113	7J6XKH3	17/06/2021	16/08/2021	B91B16008110001	600	2
114	UYFBT27	05/05/2021	04/07/2021	B51B16007260001	600	2
115	EVV4C32	13/04/2021	12/06/2021	B51B16007250001	600	2
116	HW1HNO9	03/02/2021	02/04/2021	B81B16008530001	600	2
117	1O4BXR9	03/02/2021	02/04/2021	B81B16008520001	600	2
118	R3N3AE2	03/02/2021	02/04/2021	B81B16008540001	600	2
119	UWSX580	16/06/2021	15/08/2021	B61B16002880001	600	2
120	FK5QWA6	14/04/2021	13/06/2021	B51B16007190001	600	2
121	8QOACL5	19/02/2021	18/04/2021	B41B16004140001	600	2
122	MMX42Z1	15/02/2021	14/04/2021	B91B14000480001	600	2
123	XSI2HJ2	19/02/2021	18/04/2021	B91B16007900001	600	2
124	TSI3A11	22/03/2021	21/05/2021	B11B16002960001	600	2
125	3SI1WK2	19/02/2021	18/04/2021	B41B16004150001	600	2
126	OYJ4KN8	21/01/2021	20/03/2021	B71B16009020001	600	2
127	WBC1FY0	13/06/2019	12/08/2019	B91B16007970001	300	1
128	3EKK8M8	25/05/2021	24/07/2021	B21B16005170001	600	2
129	J64IXI7	07/06/2021	06/08/2021	B51B16007150001	600	2
130	ICFSTW4	19/11/2019	18/01/2020	B81B16008420001	600	2
131	B3APVX4	01/02/2020	31/03/2020	B81B16008440001	300	1
132	HHTOCB8	01/02/2020	31/03/2020	B81B16008550001	300	1
133	SHJTJ78	15/01/2021	14/03/2021	B81B16008590001	300	1
134	K481UB0	09/06/2021	08/08/2021	B11B16002890001	600	2
135	4WT6S32	09/06/2021	08/08/2021	B11B16002920001	600	2
136	PYB5X12	09/06/2021	08/08/2021	B11B16002950001	600	2
137	OVPIBD7	10/06/2021	09/08/2021	B71B16008980001	600	2
138	M2CPTI4	13/04/2021	12/06/2021	B81B16008650001	600	2
139	NNZPYQ9	21/01/2021	20/03/2021	B61B16002940001	600	2
140	VTDXAQ4	25/01/2021	24/03/2021	B91B16008040001	600	2
141	KLMWCT4	16/06/2021	15/08/2021	B51B16007160001	600	2
142	FUV7WX6	16/06/2021	15/08/2021	B61B16002910001	600	2
143	P6QX1M7	03/02/2021	02/04/2021	B61B16002830001	600	2
144	C1K0RR9	16/06/2021	15/08/2021	B51B16007410001	600	2
145	NAQVRX8	09/12/2019	08/02/2020	B71B16009000001	600	2
146	D2QXB73	09/04/2021	08/06/2021	B81B16008450001	600	2
147	165QKR8	30/12/2020	27/02/2021	B61B16002900001	600	2
148	EFU4475	28/05/2021	27/07/2021	B91B16007940001	600	2

REGIONE PUGLIA

DIPARTIMENTO POLITICHE DEL LAVORO, ISTRUZIONE E FORMAZIONE
SEZIONE POLITICHE E MERCATO DEL LAVORO

149	6DWH6N3	20/05/2021	19/07/2021	B91B16008140001	600	2
150	T77Z3Y1	17/06/2021	16/08/2021	B51B16007180001	600	2
151	B7A90E4	26/05/2021	25/07/2021	B91B16008030001	600	2
152	C6NGAS6	10/06/2021	09/08/2021	B91B16007930001	600	2
153	R3JBTK2	13/08/2020	12/10/2020	B21B16002620001	300	1
154	TU0UX99	02/02/2021	01/04/2021	B81B16004550001	600	1
155	7915FS3	03/02/2021	02/04/2021	B31B16002780001	600	1

REGIONE PUGLIA

DIPARTIMENTO POLITICHE DEL LAVORO, ISTRUZIONE E FORMAZIONE
SEZIONE POLITICHE E MERCATO DEL LAVORO

ALLEGATO B

N.	Codice pratica	Inizio I bimestre attività formative	Fine I bimestre attività formative	CUP	Importo Riconosciuto €	N. Mensilità riconosciute	Motivazione
1	ALKHNW3	10/10/2019	09/12/2019	B91B16005470001	300	1	percettore di ammortizzatore sociale nella prima mensilità
2	Y8C8R10	13/11/2019	12/01/2020	B51B16007350001	300	1	in relazione alla seconda mensilità non risulta maturato il diritto alla indennità in ragione della durata dell'attività formativa calendarizzata e svolta
3	84MECV2	13/01/2020	12/03/2020	B41B16003500001	300	1	percettore di ammortizzatore sociale nella seconda mensilità
4	316RBL4	13/01/2020	12/03/2020	B81B16008500001	300	1	percettore di ammortizzatore sociale nella seconda mensilità
5	G8M5RG4	30/06/2020	30/08/2020	B91B16007880001	300	1	percettore di ammortizzatore sociale nella prima mensilità
6	T2P6VI3	16/01/2020	15/03/2020	B21B16005180001	300	1	percettore di ammortizzatore sociale nella seconda mensilità
7	F5YLPR4	05/02/2020	04/04/2020	B81B16008610001	300	1	in relazione alla seconda mensilità non risulta maturato il diritto alla indennità in ragione della durata dell'attività formativa calendarizzata e svolta
8	SLWDK57	24/06/2020	23/08/2020	B61B16002850001	300	1	percettore di ammortizzatore sociale nella prima mensilità
9	R97Q552	20/02/2020	19/04/2020	B81B16008660001	300	1	in relazione alla seconda mensilità non risulta maturato il diritto alla indennità in ragione della durata dell'attività formativa calendarizzata e svolta
10	3KE1TC2	01/02/2020	31/03/2020	B31B16004540001	300	1	in relazione alla seconda mensilità non risulta maturato il diritto alla indennità in ragione della durata dell'attività formativa calendarizzata e svolta
11	OWC98E2	02/07/2020	01/09/2020	B51B16007370001	300	1	percettore di ammortizzatore sociale nella prima mensilità
12	WCX3VP6	30/01/2020	29/03/2020	B71B16009010001	300	1	in relazione alla seconda mensilità non risulta maturato il diritto alla indennità in ragione della durata dell'attività formativa calendarizzata e svolta
13	D1EVGI4	19/02/2021	18/04/2021	B91B14000490001	300	1	Non raggiunto il 70% di attività prevista nella seconda mensilità
14	0MHO2U5	01/06/2021	31/07/2021	B51B16007210001	300	1	percettore di ammortizzatore sociale nella prima mensilità

DETERMINAZIONE DEL DIRIGENTE SEZIONE POLITICHE E MERCATO DEL LAVORO 25 gennaio 2022, n. 35

Avviso Multi Misura approvato con A.D. del Servizio Autorità di Gestione PO FSE n. 425 del 14/10/2014. Misura 5 Indennità di tirocinio. Approvazione esiti verifica amministrativa e conseguente autorizzazione ad INPS al pagamento delle indennità relative al bimestre II in favore dei tirocinanti a valere sulle risorse di cui all'art. 3 del DL n. 76/2013 convertito con modificazioni dalla L. n. 99/2013.

Il Dirigente della Sezione

VISTI gli artt. 4, 5 e 6 della Legge Regionale n.7 del 4.02.1997;

VISTA la deliberazione della Giunta Regionale n.3261/98;

VISTI gli artt. 4 e 16 del D.lgs. n. 165 del 30.03.2001 e ss.mm.ii.;

VISTE le direttive agli uffici impartite dal Presidente della Giunta Regionale con la nota n. 01/007689/1-5 del 31.07.1998;

VISTO l'art. 32 della Legge 18.06.2009, n. 69, che prevede l'obbligo di sostituire la pubblicazione tradizionale all'Albo ufficiale con la pubblicazione di documenti digitali sui siti informatici;

VISTO l'art. 18 del D.lgs. n. 196 del 2003 - "Codice in materia di protezione dei dati personali" in merito ai principi applicabili ai trattamenti effettuati dai soggetti pubblici;

VISTI la Legge Regionale n. 23 del 5.08.2013 - "Norme in materia di percorsi formativi diretti all'orientamento e all'inserimento nel mercato del lavoro" ed il successivo Regolamento Regionale n. 3 del 10.03.2014 – "Disposizioni concernenti l'attivazione di tirocini diretti all'orientamento e all'inserimento nel mercato del lavoro";

VISTA la Deliberazione di Giunta Regionale n. 1148 del 4.06.2014 la quale prevede, tra le misure attivabili, il "Tirocinio extracurriculare, anche in mobilità geografica" (Scheda 5);

CONSIDERATO che la precitata deliberazione consente l'attivazione di tirocini formativi e di inserimento/reinserimento nel mercato del lavoro rivolti a giovani di età compresa tra 16 e 29 anni, che hanno assolto, ovvero sono esenti dall'obbligo di istruzione e formazione, prevedendo in loro favore l'erogazione di una indennità di partecipazione nella misura e alle condizioni definite con successivi provvedimenti;

VISTA la Determinazione Dirigenziale del Servizio Autorità di Gestione PO FSE n. 405 del 2.10.2014, modificata con A.D. n. 425 del 14.10.2014 ed integrata con successivo A.D. n. 430 del 31.10.2014, con la quale è stato approvato l'Avviso Multimisura e la successiva Determinazione Dirigenziale del Servizio Autorità di Gestione PO FSE n. 598 del 23.12.2014 con la quale sono stati approvati i relativi esiti istruttori;

RICHIAMATA la Determinazione del Dirigente del Servizio Politiche per il Lavoro n. 1044 del 18.05.2015 con la quale sono stati approvati i modelli di convenzione e progetto formativo individuale per l'attivazione dei tirocini nell'ambito del programma in oggetto;

RILEVATO CHE ai sensi dell'Avviso Multimisura e delle "Linee guida in tema di attivazione di tirocini extra-curriculari da parte dei Centri per l'Impiego", il tirocinante ha diritto a percepire una indennità in ragione della partecipazione alle attività formative, fissata, per legge, nella misura mensile forfettaria di € 450,00 (euro quattrocentocinquanta/00), al lordo delle ritenute di legge eventualmente dovute. In ogni caso, il contributo non può eccedere la somma complessiva di € 2.700,00 (euro duemilasettecento/00) per il caso in cui il tirocinio abbia la durata massima di sei mesi; ovvero, la somma complessiva di € 5.400,00 (euro cinquemilaquattrocento/00) qualora il tirocinio sia destinato a disabili, persone svantaggiate, immigrati richiedenti asilo o titolari di protezione internazionale ed abbia la durata massima di dodici mesi. Il diritto alla indennità, nella misura sopra indicata, matura allorché il tirocinante abbia partecipato almeno al settanta per cento delle attività formative rapportato al monte ore mensile definito all'interno del progetto formativo individuale e si configura come un finanziamento in favore della persona, che non favorisce le imprese ospitanti e non costituisce, quindi, aiuto di Stato ai sensi dell'art. 107, par. 1, del TFUE;

VISTA la Determinazione della Sezione Autorità di Gestione PO FSE n. 178 del 1 marzo 2016 con la quale è stato disposto che, per i tirocini attivati a fra data dal 1 marzo 2016 (intendendosi come data di attivazione il

giorno di sottoscrizione della Convenzione di tirocinio), l'indennità di partecipazione prevista dalla normativa regionale, nella misura minima di € 450,00 sarà composta da un importo di € 300,00 e un importo a carico del soggetto ospitante nella misura minima di € 150,00;

VISTA la Determinazione della Sezione Autorità di Gestione PO FSE n. 233 del 16 marzo 2016 e la Determinazione del Dirigente Sezione Politiche per il Lavoro n. 149 del 26 aprile 2016, preso atto di quanto disposto con la citata D.D. n. 233/2016;

DATO ATTO che:

- ai sensi dell'Avviso Multimisura e delle precitate Linee guida in tema di attivazione di tirocini extra-curriculari da parte dei Centri per l'Impiego, l'indennità non spetta nel caso in cui il tirocinante risulti titolare di ASPI o altra forma di ammortizzatore sociale;
- ai sensi del sopra citato Avviso Multimisura (Scheda 5) e delle sopra richiamate Linee Guida in tema di attivazione di tirocini extra-curriculari da parte dei Centri per l'Impiego è posto a carico dei soggetti promotori (partners all'interno delle A.T.S. e C.P.I.) l'obbligo di inoltrare, attraverso la piattaforma dedicata e a cadenza bimestrale, la richiesta di erogazione dell'indennità di partecipazione, corredata della documentazione prescritta e attestante l'effettivo svolgimento delle attività formative;
- con note prot. n. AOOAdGFSE/0017751 del 10.09.2015 e prot. n. AOO_060/0011452 del 10.09.2015 è stato comunicato rispettivamente alle A.T.S. e ai C.P.I. che, a far data dal 14.09.2015, sarebbe stata disponibile *on line* la procedura telematica per l'invio della documentazione prescritta dall'Avviso Multimisura (Scheda 5) e dalle Linee guida, segnalando l'obbligatorietà dell'utilizzo della piattaforma dedicata all'interno del sito http://www.sistema.puglia.it/SistemaPuglia/garanziagiovani;
- a partire dal 14.09.2015 sono state inserite le istanze relative alla rendicontazione delle attività formative svolte nell'ambito di tirocini avviati a partire dall'11.05.2015 per il tramite dei C.P.I. e dal 27.05.2015 per il tramite delle A.T.S.;
- il bimestre è individuato in piattaforma con riferimento al bimestre solare, tenuto conto della data iniziale indicata nel progetto formativo e nel calendario delle attività;
- l'art. 16 del Reg. Reg. n. 3/2014 prevede che la durata originariamente stabilita del percorso formativo possa essere prorogata per non oltre trenta giorni, qualora si tratti di tirocini formativi e di orientamento o di tirocini di inserimento e reinserimento lavorativi; ovvero per non oltre dodici mesi, qualora i tirocinanti siano disabili, soggetti in condizione di svantaggio sociale, immigrati richiedenti asilo o titolari di protezione internazionale.
- a partire dalla data dell'8.10.2015 è stata attivata per i soggetti promotori la funzione che consente loro di riscontrare le richieste di integrazione documentale inviate, sempre per il tramite della piattaforma telematica, dagli uffici regionali;
- con nota prot. n. AOO_060/0013395 del 22.10.2015 il Dirigente del Servizio Politiche per il Lavoro ha fornito ulteriori chiarimenti in merito ai tirocini attivati nell'ambito dell'intervento in parola;
- con nota prot. n. AOO_060/0003025 del 19.03.2018 il Dirigente del Servizio Politiche per il Lavoro ha fornito nuovi ulteriori chiarimenti in merito ai presupposti per il riconoscimento della indennità di tirocinio nell'ambito dell'intervento;

CONSIDERATO che in data 31.03.2015 è stata sottoscritta tra Regione Puglia, lNPS e Ministero del Lavoro e delle Politiche Sociali la Convenzione, con termine al 30.11.2018, per l'erogazione dell'indennità di tirocinio nell'ambito del Piano italiano di attuazione della cd. Garanzia Giovani, giusta Deliberazione della Giunta Regionale n. 45 del 1.04.2015;

CONSIDERATO che *(i)* l'art. 3, comma 1, lettera c) del D.L.76 del 28.06.2013, convertito con modificazioni nella Legge n.99 del 09.08.2013, ha previsto, al fine di favorire l'occupazione giovanile, l'attivazione nei territori del Mezzogiorno di ulteriori misure quali la percezione di una indennità di partecipazione per le borse di tirocinio formativo, nel limite di 56 milioni di euro per l'anno 2013, di 16 milioni di euro per l'anno 2014 e 96 milioni di euro per l'anno 2015; *(ii)* in relazione al punto che precede, con Decreto Direttoriale n. 9 del 23.01.2015, Il Ministero del Lavoro e delle Politiche Sociali ha attribuito alla Regione Puglia risorse pari a euro 12.968.011,12; *(iii)* con successivo Decreto Direttoriale n. 99 del 14.04.2015, per l'annualità 2015, sono state attribuite dal Ministero del Lavoro e delle Politiche Sociali alla Regione Puglia ulteriori risorse pari a euro 17.290.681,50;

RICHIAMATI *(i)* l'Addendum alla Convenzione del 31.03.2015 sottoscritto da MLPS, Regione Puglia e INPS in data 27/07/2016 per l'erogazione delle indennità di tirocinio con risorse a valere sul DL n. 76/2013, convertito con modifiche dalla Legge n. 99 del 9/08/2013; *(ii)* le note prott n.930 del 20.01.2019 e n. 1285 del 06.02.2019 con le quali l'Anpal ha chiesto a INPS di garantire la continuità nell'erogazione delle indennità di tirocinio, prorogando la validità della convenzione in parola nelle more della formalizzazione del nuovo atto negoziale, sul cui contenuto Inps ed Anpal hanno già convenuto mediante lo scambio di comunicazioni formali; *(iii)* la nota prot. INPS.HERMES.28/02/2019.0000817 del 28/02/2019 con la quale l'INPS ha aderito alla richiesta di Anpal, autorizzando le regioni convenzionate alla trasmissione delle richieste di pagamento;

CONSIDERATO che:
- con note prott. nn. 6807 del 06.07.2021, 7740 del 03.08.2021, 9464 del 05.10.2021 la Regione ha sollecitato ANPAL ed INPS a porre in essere tutti gli adempimenti necessari affinché INPS potesse procedere a disporre i pagamenti in favore dei tirocinanti. Tanto fino a concorrenza delle risorse finanziarie assegnate alla Regione Puglia in esito all'entrata in vigore dell'art. 3, comma 1, lettera c) del D.L.76 del 28.06.2013, convertito con modificazioni nella Legge n.99 del 09.08.2013;
- allo stato, le precitate note sono rimaste prive di riscontro;

RILEVATO che:
- sulla base della documentazione prodotta dai soggetti promotori e sulla base degli esiti dei controlli amministrativi, di cui con il presente provvedimento si prende atto, sussistono i presupposti per la erogazione del trattamento economico nei confronti dei tirocinanti indicati nell' Allegato "A" e "B", quale parte integrante ed essenziale del presente atto, relativamente al periodo e per il numero di mensilità ivi riportati; il tutto per un importo complessivo pari ad € 126.600,00 (euro centoventiseimilaseicento/00);
- in particolare, nell'ambito dell'Allegato "B", quale parte integrante ed essenziale del presente atto, si dà conto delle motivazioni sottostanti l'accoglimento parziale delle richieste di erogazione trasmesse per il tramite del sistema informativo.
- allo stato, la Sezione Politiche e Mercato del Lavoro ha ultimato con esito positivo le verifiche amministrative relative al secondo bimestre in ordine ai tirocini di cui all'Allegato "A" e "B" del presente provvedimento e deve concludere il procedimento in parola mediante adozione di provvedimento espresso;

VERIFICA AI SENSI DEL D. LGS. N. 196/03
Garanzie alla riservatezza

La pubblicazione dell'atto all'Albo, salve le garanzie previste dalla legge 241/90 in tema di accesso ai documenti amministrativi, avviene nel rispetto della tutela della riservatezza dei cittadini, secondo quanto disposto dal Reg. UE n. 679/2016 in materia di protezione dei dati personali, nonché dal D. Lgs. 196/2003 e dal D.Lgs 101/18 e s.m.i., ed ai sensi del vigente Regolamento Regionale n. 5/2006 per il trattamento dei dati sensibili e giudiziari, in quanto applicabile.
Ai fini della pubblicità legale, l'atto destinato alla pubblicazione è redatto in modo da evitare la diffusione di dati personali identificativi non necessari ovvero il riferimento a dati sensibili; qualora tali dati fossero indispensabili per l'adozione dell'atto, essi sono trasferiti in documenti separati, esplicitamente richiamati.

ADEMPIMENTI CONTABILI AI SENSI DELLA D.LGS n.118/2011

Il presente provvedimento non comporta alcun mutamento qualitativo e quantitativo di entrata o di spesa né a carico del bilancio regionale né a carico degli Enti per i cui debiti i creditori potrebbero rivalersi sulla Regione ed è escluso ogni onere aggiuntivo rispetto a quelli già autorizzati a valere sullo stanziamento previsto dal bilancio regionale.

Non ricorrono gli obblighi di cui agli artt. 26 e 27 del D.lgs. 14 marzo 2013 n. 33.

Ritenuto di dover provvedere in merito, in quanto trattasi di materia ricadente in quella di cui all'art. 5, co. 1, L.R. n. 7/1997

DETERMINA

- di prendere atto di quanto indicato in premessa, che qui si intende integralmente riportato e condiviso;
- di approvare gli esiti delle verifiche amministrative in ordine ai tirocini relativamente al secondo bimestre di cui all'Allegato "A" e "B" del presente provvedimento, quale parte integrante ed essenziale del presente atto;
- di autorizzare sin d'ora l'INPS al pagamento delle indennità di partecipazione relative al secondo bimestre, per il numero di mensilità e relativamente al periodo precisati all'interno del ridetto Allegato, per un importo complessivo pari ad € 126.600,00 (euro centoventiseimilaseicento/00) in favore dei tirocinanti di cui all'Allegato "A" e "B", dando atto che tutti i dati e gli elementi di carattere anagrafico-contabile dei soggetti in favore dei quali si è proceduto al riconoscimento delle indennità verranno comunicati tramite il Sistema Informativo Percettori e secondo le modalità definite in convenzione;
- di dare atto che per i destinatari di cui all'Allegato "A" e "B", l'Amministrazione regionale ha concluso con l'approvazione del presente atto tutti gli adempimenti di propria competenza.

Avverso il presente atto è possibile proporre istanza di riesame al Dirigente della Sezione Politiche e Mercato del Lavoro; la relativa istanza dovrà essere inviata a mezzo pec all'indirizzo seguente: *tirocini.garanziagiovani.regione.puglia@pec.rupar.puglia.it*, indicando il codice identificativo della pratica, **entro il termine perentorio di 10 giorni dalla data di pubblicazione sul BURP** della presente determina, che costituisce notifica agli interessati, così come previsto dalla determinazione dirigenziale n. 895/2010.

Il presente provvedimento redatto in unico esemplare, è composto da n. 14 pagine in originale, di cui n. 8 pagine contenenti gli Allegati "A" e "B".

- è unicamente formato con mezzi informatici e firmato digitalmente;
- è immediatamente esecutivo;
- sarà conservato nei sistemi informatici regionali CIFRA, Sistema Puglia e Diogene in applicazione delle "*Linee guida per la gestione degli Atti Dirigenziali come documenti originali informatici con il sistema CIFRA1*" dettate dal Segretario Generale della Presidenza;
- sarà reso pubblico, ai sensi dell'art.20 comma 3 del Decreto del Presidente della Giunta Regionale n. 22/2021, mediante affissione per 10 giorni lavorativi consecutivi, a decorrere dalla data della sua adozione, all'Albo delle Determinazioni Dirigenziali tramite la piattaforma regionale CIFRA in ottemperanza alle medesime "Linee guida per la gestione degli Atti Dirigenziali come documenti originali informatici con il sistema CIFRA1;
- sarà disponibile nel sito ufficiale della Regione Puglia: www.regione.puglia.it - sezione "*Amministrazione Trasparente*";
- sarà trasmesso, tramite la piattaforma CIFRA, al Segretario della Giunta Regionale;
- sarà trasmesso in copia (per estratto) all'Assessore alla Formazione e Lavoro.
- sarà pubblicato sul B.U.R.P. per la notifica agli interessati;
- sarà notificato all'Anpal , al Ministero del lavoro e delle Politiche Sociali e all'INPS.

Il Dirigente della Sezione Politiche e Mercato del Lavoro
Dott. Giuseppe Lella

REGIONE PUGLIA

DIPARTIMENTO POLITICHE DEL LAVORO, ISTRUZIONE E FORMAZIONE
SEZIONE POLITICHE E MERCATO DEL LAVORO

ALLEGATO A

N.	Codice pratica	Inizio II bimestre attività formative	Fine II bimestre attività formative	CUP	Importo Riconosciuto €	N. Mensilità riconosciute
1	QA4V6R9	21/02/2019	19/04/2019	B86G16000760001	600	2
2	OKGCSE5	17/02/2019	16/04/2019	B35F16002670001	600	2
3	Q5BYKZ4	01/04/2019	30/04/2019	B76G16002150001	300	1
4	OSPLN22	01/03/2019	30/04/2019	B86G16008060001	600	2
5	EE6PHD6	02/03/2019	30/04/2019	B96G16005920001	600	2
6	KOCECD9	04/05/2019	07/06/2019	B77H16002300001	300	1
7	G1ELYR4	07/05/2019	06/07/2019	B81B16008600001	600	2
8	1PI8BC6	01/04/2019	30/04/2019	B11B16003010001	300	1
9	TOISMG6	13/05/2019	12/07/2019	B56G16003760001	600	2
10	ED8RN49	01/04/2019	30/04/2019	B86G16007720001	300	1
11	NREDR25	02/07/2019	01/09/2019	B76G16003830001	600	2
12	XEC0VI1	15/07/2019	14/09/2019	B26G16002320001	300	1
13	7Q3HUX2	17/07/2019	16/09/2019	B51B16007470001	600	2
14	ZN6WSO2	08/08/2019	06/10/2019	B21B16005210001	600	2
15	ST46I86	10/07/2019	09/09/2019	B87H16002130001	600	2
16	QGCS3K0	01/04/2019	29/05/2019	B86G16005500001	600	2
17	BR76W81	28/08/2019	26/10/2019	B61B16002920001	600	2
18	14JRFH7	29/09/2019	28/10/2019	B56G16007950001	300	1
19	PWQA7J7	29/09/2019	28/10/2019	B56G16007960001	300	1
20	JRJEUX4	01/10/2019	31/10/2019	B86G16012350001	300	1
21	F5OY7N2	01/10/2019	31/10/2019	B87H16001980001	300	1
22	3G4HJ28	13/06/2019	12/08/2019	B91B16001230001	600	2
23	M7NZ5F8	11/09/2019	10/10/2019	B16G16003810001	300	1
24	282MV54	03/06/2019	02/08/2019	B41B16004230001	600	2
25	XO48WA2	25/07/2019	24/09/2019	B91B16008090001	600	2
26	9TNL6Y9	21/07/2019	20/09/2019	B51B16001050001	600	2
27	ALKHNW3	10/12/2019	09/01/2020	B91B16005470001	300	1
28	GXM9HC1	04/12/2019	03/02/2020	B37H16002490001	600	2
29	F1HBR14	07/08/2019	05/10/2019	B56G16009170001	600	2
30	6AGRBR8	05/08/2019	31/10/2019	B66G16005610001	900	3
31	NR91C65	11/12/2019	10/02/2020	B51B16007420001	600	2
32	BW98015	27/07/2019	26/09/2019	B71B16009100001	600	2
33	QS048S5	25/07/2019	24/09/2019	B96G16008340001	600	2
34	Y8C8R10	13/01/2020	28/02/2020	B51B16007350001	600	2
35	1N24PK3	01/04/2019	29/05/2019	B86G16002980001	600	2
36	H8JI4J4	15/09/2019	14/10/2019	B41B16004190001	300	1
37	GQYY4U8	05/01/2020	04/03/2020	B71B16009140001	600	2
38	B4WAUN6	10/02/2020	09/04/2020	B91B16007860001	300	1
39	8KRMUC5	13/01/2020	12/03/2020	B31B16004230001	600	2
40	GHEJ1V4	17/02/2020	16/04/2020	B61B16002820001	300	1
41	KV2CMQ2	03/05/2020	02/07/2020	B81B16008490001	300	1
42	U4CN5R3	19/01/2020	18/03/2020	B81B16008670001	600	2
43	Z3XGLX8	30/04/2020	29/06/2020	B71B16008950001	300	1
44	JTCCUC2	28/04/2020	27/06/2020	B91B16008100001	300	1
45	C91UJA8	20/01/2020	19/03/2020	B21B16000970001	600	2
46	RGG3358	26/11/2019	25/01/2020	B91B16001450001	600	2
47	FS2NOZ3	01/09/2020	30/09/2020	B81B16000980001	300	1

REGIONE PUGLIA

DIPARTIMENTO POLITICHE DEL LAVORO, ISTRUZIONE E FORMAZIONE
SEZIONE POLITICHE E MERCATO DEL LAVORO

48	XFJD681	21/01/2020	20/03/2020	B56G16009270001	600	2
49	SLPD361	16/12/2019	15/02/2020	B51B16006220001	600	2
50	SLWDK57	24/08/2020	23/09/2020	B61B16002850001	300	1
51	S6T9LA7	25/01/2020	24/03/2020	B91B16008020001	300	1
52	59GJDV0	31/08/2020	29/09/2020	B81B16008570001	300	1
53	F4AA395	01/09/2020	30/09/2020	B21B16005240001	300	1
54	9NKNB72	02/05/2020	01/07/2020	B91B16008130001	300	1
55	XL9TGC0	24/04/2020	23/06/2020	B31B16004520001	300	1
56	D2EH098	25/04/2020	24/06/2020	B91B16007920001	300	1
57	G8M5RG4	31/08/2020	29/09/2020	B91B16007880001	300	1
58	2Z8V4O7	01/08/2019	30/09/2019	B51B16007320001	600	2
59	YCATR91	10/09/2020	09/10/2020	B41B16004090001	300	1
60	21OTFL1	02/01/2020	01/03/2020	B21B16005130001	600	2
61	GV7CIJ4	01/09/2020	30/10/2020	B71B16009110001	600	2
62	1LS5P16	24/04/2020	23/06/2020	B31B16004340001	300	1
63	O6G3EX1	10/08/2020	30/10/2020	B58I16000780001	900	3
64	U4EPV16	02/05/2020	01/07/2020	B81B16006110001	300	1
65	BIZI2Y2	25/08/2020	24/10/2020	B11B16002310001	600	2
66	ADHIEG4	30/04/2020	29/06/2020	B91B16008010001	300	1
67	B91QBW1	01/09/2020	29/10/2020	B51B16006910001	600	2
68	GMMJRR9	17/09/2020	16/11/2020	B41B16004170001	600	2
69	HE5IJM3	01/12/2019	31/01/2020	B81B16008410001	600	2
70	V2FGQR8	01/09/2019	30/10/2019	B16G16004310001	600	2
71	A2NW563	24/09/2020	22/11/2020	B71B16008970001	600	2
72	NFA6AR2	02/01/2020	01/03/2020	B51B16007270001	600	2
73	CUKUYW4	19/02/2020	18/04/2020	B21B16005220001	300	1
74	CVRTIQ9	13/09/2020	30/11/2020	B71B16008930001	900	3
75	IQMBJV5	21/10/2020	19/11/2020	B81B16004450001	300	1
76	65DFM51	09/09/2020	08/11/2020	B91B16007550001	600	2
77	165VNK8	18/01/2020	17/03/2020	B91B16007990001	600	2
78	OWC98E2	02/09/2020	29/10/2020	B51B16007370001	600	2
79	XUU5M94	05/10/2020	04/11/2020	B51B16006830001	300	1
80	9XXY1A7	10/11/2020	30/11/2020	B81B16006030001	300	1
81	JKOUE41	15/08/2020	14/10/2020	B41B16004080001	600	2
82	B1K6586	13/09/2020	30/11/2020	B91B16007870001	300	1
83	XH9PAQ8	01/09/2020	31/10/2020	B51B16007360001	600	2
84	UQPHQL3	06/09/2020	30/09/2020	B21B16005140001	300	1
85	IRS6DY3	04/11/2020	30/11/2020	B61B16002870001	300	1
86	GILYW68	19/08/2020	16/10/2020	B91B16007140001	600	2
87	R33DC74	07/10/2020	06/11/2020	B91B16008000001	300	1
88	7969PL6	25/08/2020	24/09/2020	B91B16007850001	300	1
89	LGF6UT1	13/05/2020	12/07/2020	B61B16002930001	300	1
90	Y7NC535	15/04/2021	14/05/2021	B61B16002840001	300	1
91	PI19I68	20/09/2020	19/11/2020	B41B16003850001	300	1
92	KN7TJK7	16/04/2021	14/05/2021	B21B16005200001	300	1
93	7PHRFB3	06/10/2020	30/11/2020	B71B16009120001	600	2
94	CJVCWQ8	12/03/2021	11/05/2021	B71B16005990001	600	2
95	0WNG7P0	26/03/2021	16/06/2021	B91B16002800001	900	3
96	P3DBTB2	26/03/2021	16/06/2021	B51B16002880001	900	3
97	D1EVGI4	19/04/2021	14/05/2021	B91B14000490001	300	1
98	JNK6RH0	12/04/2021	11/06/2021	B91B16007960001	600	2
99	EEHBKN2	17/04/2021	16/06/2021	B71B16009050001	600	2

REGIONE PUGLIA

DIPARTIMENTO POLITICHE DEL LAVORO, ISTRUZIONE E FORMAZIONE
SEZIONE POLITICHE E MERCATO DEL LAVORO

100	L4PQGS2	16/04/2021	15/06/2021	B71B16008610001	600	2
101	CE9A135	15/04/2021	14/06/2021	B11B16002930001	600	2
102	J0AFQI4	15/04/2021	14/06/2021	B11B16002910001	600	2
103	EJHZ894	02/04/2021	01/06/2021	B11B16002980001	600	2
104	RAS8DH5	15/04/2021	09/06/2021	B71B16006230001	600	2
105	56IH4J1	12/03/2021	11/05/2021	B71B16008750001	600	2
106	KTC6E75	15/04/2021	14/06/2021	B71B16009190001	600	2
107	II2OGL8	17/04/2021	14/06/2021	B71B16008390001	600	2
108	9QIWW09	18/05/2021	17/07/2021	B61B16002860001	600	2
109	L2MYDE3	23/02/2021	22/04/2021	B51B16005770001	600	2
110	0JXEIT4	08/06/2021	07/08/2021	B41B14000580001	600	2
111	3CA1596	22/05/2021	21/07/2021	B71B16008810001	600	2
112	Y4VQO28	06/07/2021	04/09/2021	B81B16006240001	600	2
113	NIM16P4	15/04/2021	11/06/2021	B41B16004160001	300	1
114	FDKVHO3	17/05/2021	16/07/2021	B41B16004060001	600	2
115	1TJF4M4	16/04/2021	15/05/2021	B71B16008800001	300	1
116	BEGK817	23/02/2021	22/04/2021	B51B16007130001	600	2
117	E66PGC8	14/07/2021	13/09/2021	B41B16004220001	600	2
118	VOJBPV2	21/06/2021	27/08/2021	B91B16007630001	600	2
119	O6QYYA3	11/08/2021	10/09/2021	B21B16005270001	300	1
120	UXM4KH0	14/08/2021	13/09/2021	B71B16008650001	300	1
121	8W5Y9J6	03/08/2021	02/09/2021	B41B16003870001	300	1
122	TJS3DR9	01/06/2021	31/07/2021	B51B16006850001	600	2
123	COKL5L6	14/08/2021	13/09/2021	B81B16008010001	300	1
124	7J6D3L9	26/05/2021	25/07/2021	B11B16002750001	600	2
125	OI1JER4	17/08/2021	15/09/2021	B21B16005280001	300	1
126	9IVFP74	22/06/2021	15/09/2021	B11B16001960001	900	3
127	5KKEC04	09/08/2021	08/09/2021	B81B16006550001	300	1
128	2W8B921	19/06/2021	15/09/2021	B91B16005740001	900	3
129	0JWIO21	25/07/2021	15/09/2021	B51B16005020001	600	2
130	GVM62D4	16/08/2021	15/09/2021	B21B16005330001	300	1
131	3OKBLW4	16/08/2021	15/09/2021	B81B16006350001	300	1
132	S4VDSM1	15/08/2021	14/09/2021	B81B14000750001	300	1
133	NL5R6U6	16/08/2021	15/09/2021	B41B16004120001	300	1
134	UUUQYA7	17/08/2021	15/09/2021	B21B16005290001	300	1
135	OT2DG37	10/08/2021	09/09/2021	B81B16006380001	300	1
136	F0GVF88	12/07/2021	10/09/2021	B11B16002770001	600	2
137	J6NLIL1	18/07/2021	15/09/2021	B21B16005110001	600	2
138	CCLC3P2	14/08/2021	13/09/2021	B91B16006610001	300	1
139	K3AKZY8	22/06/2021	21/08/2021	B61B16002740001	600	2
140	KGHEGT5	25/07/2021	14/09/2021	B51B16007200001	600	2
141	ACCEXO7	25/07/2021	15/09/2021	B51B16006680001	300	1
142	JI3LC79	30/09/2019	29/11/2019	B51B16006690001	600	2
143	TNYLC26	03/07/2021	02/09/2021	B21B16005020001	300	1
144	WUHFDA0	17/08/2021	15/09/2021	B91B16007420001	300	1
145	ZRZDSK6	12/06/2021	11/08/2021	B71B16008710001	600	2
146	7SYP6E6	15/06/2021	14/08/2021	B91B16007980001	600	2
147	IUNPV84	27/07/2021	15/09/2021	B51B16007330001	300	1
148	HF2GZA8	19/07/2021	15/09/2021	B71B16009070001	600	2
149	1CP8PI3	10/08/2021	09/09/2021	B81B16008130001	300	1
150	940IE17	10/08/2021	09/09/2021	B71B16008420001	300	1

REGIONE PUGLIA

DIPARTIMENTO POLITICHE DEL LAVORO, ISTRUZIONE E FORMAZIONE
SEZIONE POLITICHE E MERCATO DEL LAVORO

151	XQILVV7	24/07/2021	23/08/2021	B51B16007460001	300	1
152	LHY7PY0	26/06/2021	15/09/2021	B51B16004590001	900	3
153	SBL8HQ7	26/06/2021	15/09/2021	B41B16003060001	900	3
154	R2S9IL1	26/06/2021	25/08/2021	B31B16004510001	600	2
155	C888ON4	14/08/2021	13/09/2021	B51B16007100001	300	1
156	0AZ5IE3	12/06/2021	11/08/2021	B81B14000760001	600	2
157	9UWWML3	25/03/2021	15/05/2021	B21B16004760001	300	1
158	DRR9TR7	14/06/2021	13/08/2021	B51B16007170001	600	2
159	B2TY1V3	01/08/2021	31/08/2021	B81B16008580001	300	1
160	NDXDPU4	19/07/2021	15/09/2021	B61B16002800001	600	2
161	K8QAT16	15/08/2021	13/09/2021	B71B16008910001	300	1
162	LRTKQM4	17/08/2021	15/09/2021	B41B16004070001	300	1
163	30JZ4R3	09/08/2021	08/09/2021	B11B16002880001	300	1
164	0JTHMB4	16/08/2021	15/09/2021	B21B16005340001	300	1
165	EY2MXO6	16/08/2021	15/09/2021	B81B16008430001	300	1
166	OOT1EM2	19/06/2021	18/08/2021	B31B16004480001	600	2
167	LRKAAF1	31/05/2021	30/07/2021	B91B16007720001	600	2
168	3DKVQK7	19/06/2021	15/09/2021	B71B16008780001	900	3
169	0MHO2U5	01/08/2021	31/08/2021	B51B16007210001	300	1
170	E51EGI7	04/04/2021	03/06/2021	B91B16008120001	600	2
171	CNBMSV3	16/08/2021	15/09/2021	B31B16004560001	300	1
172	XVX3S88	18/04/2021	15/05/2021	B51B16006590001	300	1
173	7J6XKH3	17/08/2021	15/09/2021	B91B16008110001	300	1
174	HW1HNO9	03/04/2021	30/04/2021	B81B16008530001	300	1
175	1O4BXR9	03/04/2021	30/04/2021	B81B16008520001	300	1
176	R3N3AE2	03/04/2021	30/04/2021	B81B16008540001	300	1
177	FK5QWA6	14/06/2021	13/08/2021	B51B16007190001	600	2
178	UWSX580	16/08/2021	15/09/2021	B61B16002880001	300	1
179	FU4PEC4	17/08/2021	15/09/2021	B51B16006700001	300	1
180	3S3TLN5	15/04/2021	14/05/2021	B51B16006720001	300	1
181	EVV4C32	13/06/2021	12/08/2021	B51B16007250001	600	2
182	UYFBT27	05/07/2021	04/09/2021	B51B16007260001	600	2
183	TSI3A11	22/05/2021	21/07/2021	B11B16002960001	600	2
184	XSI2HJ2	19/04/2021	14/05/2021	B91B16007900001	300	1
185	8QOACL5	19/04/2021	14/05/2021	B41B16004140001	300	1
186	ISGEBE5	01/06/2021	31/07/2021	B51B16007120001	600	2
187	3SI1WK2	19/04/2021	14/05/2021	B41B16004150001	300	1
188	MMX42Z1	15/04/2021	14/05/2021	B91B14000480001	300	1
189	OYJ4KN8	21/03/2021	14/05/2021	B71B16009020001	600	2
190	DUJCAU3	17/04/2021	10/06/2021	B91B16007230001	600	2
191	3EKK8M8	25/07/2021	24/08/2021	B21B16005170001	300	1
192	FPQ5303	15/08/2021	15/09/2021	B31B14002270001	300	1
193	FN1ZOK4	12/09/2019	30/11/2019	B81B16007540001	900	3
194	ICFSTW4	19/01/2020	18/03/2020	B81B16008420001	600	2
195	0EGLWP6	15/04/2021	14/05/2021	B51B16003790001	300	1
196	K481UB0	09/08/2021	08/09/2021	B11B16002890001	300	1
197	4WT6S32	09/08/2021	08/09/2021	B11B16002920001	300	1
198	PYB5X12	09/08/2021	08/09/2021	B11B16002950001	300	1
199	K82JLA7	05/07/2021	04/09/2021	B51B16007240001	600	2
200	M2CPTI4	13/06/2021	12/08/2021	B81B16008650001	600	2
201	VTDXAQ4	25/03/2021	23/04/2021	B91B16008040001	300	1

REGIONE PUGLIA

DIPARTIMENTO POLITICHE DEL LAVORO, ISTRUZIONE E FORMAZIONE
SEZIONE POLITICHE E MERCATO DEL LAVORO

202	KLMWCT4	16/08/2021	15/09/2021	B51B16007160001	300	1
203	4B9O0M5	16/08/2021	15/09/2021	B81B16008560001	300	1
204	SAGOOL8	18/08/2019	17/10/2019	B97H16001670001	300	1
205	MM8FBA5	19/06/2021	18/08/2021	B51B16007110001	600	2
206	P6QX1M7	03/04/2021	02/06/2021	B61B16002830001	600	2
207	FUV7WX6	16/08/2021	15/09/2021	B61B16002910001	300	1
208	C1K0RR9	16/08/2021	15/09/2021	B51B16007410001	300	1
209	G28ZUQ5	29/03/2021	28/05/2021	B41B16004110001	600	2
210	D2QXB73	09/06/2021	08/08/2021	B81B16008450001	300	1
211	GZA9JB8	29/03/2021	28/05/2021	B81B16008380001	600	2
212	165QKR8	28/02/2021	29/04/2021	B61B16002900001	600	2
213	NAQVRX8	09/02/2020	08/04/2020	B71B16009000001	300	1
214	AZ246C5	19/03/2021	18/05/2021	B81B16008640001	600	2
215	NINT177	01/04/2021	28/05/2021	B41B16004180001	600	2
216	T77Z3Y1	17/08/2021	15/09/2021	B51B16007180001	300	1
217	EFU4475	28/07/2021	27/08/2021	B91B16007940001	300	1
218	Q5WVX21	04/09/2019	29/11/2019	B36G16004590001	900	3
219	2X9PUW3	04/10/2020	23/11/2020	B81B16001600001	600	1
220	8SDJMC7	22/02/2021	14/05/2021	B91B16005100001	900	2
221	EAN4W91	15/04/2021	14/06/2021	B51B16004170001	600	1
222	3H9NMM4	21/06/2021	15/09/2021	B71B16005310001	900	2
223	OCJK352	30/06/2021	15/09/2021	B91B16006580001	900	2
224	AYPVM38	05/09/2019	30/11/2019	B91B16006960001	900	3
225	7Z94GS8	17/08/2021	15/09/2021	B21B16005320001	300	1

REGIONE PUGLIA

DIPARTIMENTO POLITICHE DEL LAVORO, ISTRUZIONE E FORMAZIONE
SEZIONE POLITICHE E MERCATO DEL LAVORO

ALLEGATO B

N.	Codice pratica	Inizio II bimestre attività formative	Fine II bimestre attività formative	CUP	Importo Riconosciuto €	N. Mensilità riconosciute	Motivazione
1	TN6TPQ3	13/07/2019	12/09/2019	B91B16007890001	300	1	in relazione alla seconda mensilità non risulta maturato il diritto alla indennità in ragione della durata dell'attività formativa calendarizzata e svolta
2	TEY83E7	23/03/2019	23/04/2019	B56G16004240001	300	1	in relazione alla seconda mensilità non risulta maturato il diritto alla indennità in ragione della durata dell'attività formativa calendarizzata e svolta
3	XRVPT99	19/09/2019	29/11/2019	B76G16012210001	600	2	in relazione alla seconda mensilità non risulta maturato il diritto alla indennità in ragione della durata dell'attività formativa calendarizzata e svolta
4	8NQUIK4	19/01/2020	18/03/2020	B21B16005160001	300	1	percettore di ammortizzatore sociale nella seconda mensilità
5	KPVRJR2	15/08/2020	30/10/2020	B81B16002690001	600	2	in relazione alla terza mensilità non risulta maturato il diritto alla indennità in ragione della durata dell'attività formativa calendarizzata e svolta
6	K37QX48	29/08/2020	28/10/2020	B91B16003050001	300	1	importo richiesto
7	XV0VNX0	23/09/2020	20/11/2020	B11B16003020001	300	1	Non raggiunto il 70% di attività prevista nella seconda mensilità
8	NJJNLT6	26/10/2020	30/11/2020	B51B16005930001	300	1	in relazione alla seconda mensilità non risulta maturato il diritto alla indennità in ragione della durata dell'attività formativa calendarizzata e svolta
9	45E64V8	18/02/2021	17/04/2021	B51B16006620001	300	1	percettore di ammortizzatore sociale nella seconda mensilità
10	X5K1547	21/02/2021	20/04/2021	B41B16001460001	300	1	in relazione alla seconda mensilità non risulta maturato il diritto alla indennità in ragione della durata dell'attività formativa calendarizzata e svolta
11	58N08K8	01/04/2021	14/05/2021	B11B16002210001	300	1	in relazione alla seconda mensilità non risulta maturato il diritto alla indennità in ragione della durata dell'attività formativa calendarizzata e svolta
12	9Q4RED6	10/04/2021	08/06/2021	B91B16007540001	300	1	periodo non coperto da C.O.
13	R57LG37	17/02/2021	14/05/2021	B81B16002520001	600	2	in relazione alla terza mensilità non risulta maturato il diritto alla indennità in ragione della durata dell'attività formativa calendarizzata e svolta
14	49KGTG7	16/04/2021	15/06/2021	B11B16003000001	300	1	in relazione alla prima mensilità non risulta maturato il diritto alla indennità in ragione della durata dell'attività formativa calendarizzata e svolta
15	82W4N81	04/08/2021	08/09/2021	B51B16007290001	300	1	in relazione alla seconda mensilità non risulta maturato il diritto alla indennità in ragione della durata dell'attività formativa calendarizzata e svolta
16	WJ6RF92	29/06/2021	06/09/2021	B21B16005230001	600	2	in relazione alla terza mensilità non risulta maturato il diritto alla indennità in ragione della durata dell'attività formativa calendarizzata e svolta
17	SPVTBE8	08/08/2021	15/09/2021	B81B16007560001	300	1	in relazione alla seconda mensilità non risulta maturato il diritto alla indennità in ragione della durata dell'attività formativa calendarizzata e svolta
18	TJAQJN0	11/08/2021	15/09/2021	B11B14000410001	300	1	in relazione alla seconda mensilità non risulta maturato il diritto alla indennità in ragione della durata dell'attività formativa calendarizzata e svolta
19	YX99BN3	04/08/2021	15/09/2021	B81B16008510001	300	1	in relazione alla seconda mensilità non risulta maturato il diritto alla indennità in ragione della durata dell'attività formativa calendarizzata e svolta
20	SUX6HZ1	20/06/2021	08/09/2021	B71B16006800001	600	2	in relazione alla seconda mensilità non risulta maturato il diritto alla indennità in

REGIONE PUGLIA

DIPARTIMENTO POLITICHE DEL LAVORO, ISTRUZIONE E FORMAZIONE
SEZIONE POLITICHE E MERCATO DEL LAVORO

							ragione della durata dell'attività formativa calendarizzata e svolta
21	DA26E16	06/07/2021	15/09/2021	B51B16004670001	300	1	in relazione alla seconda mensilità non risulta maturato il diritto alla indennità in ragione della durata dell'attività formativa calendarizzata e svolta
22	ZLJ12Q4	03/07/2021	07/09/2021	B71B16006810001	600	2	in relazione alla terza mensilità non risulta maturato il diritto alla indennità in ragione della durata dell'attività formativa calendarizzata e svolta
23	BAILSS3	24/07/2021	13/09/2021	B81B16006130001	300	1	in relazione alla prima mensilità non risulta maturato il diritto alla indennità in ragione della durata dell'attività formativa calendarizzata e svolta
24	7EKEJQ9	31/07/2021	15/09/2021	B41B16003530001	300	1	in relazione alla prima mensilità non risulta maturato il diritto alla indennità in ragione della durata dell'attività formativa calendarizzata e svolta
25	IEI3TX0	10/07/2021	15/09/2021	B81B16008090001	600	2	in relazione alla seconda mensilità non risulta maturato il diritto alla indennità in ragione della durata dell'attività formativa calendarizzata e svolta
26	9OUKG48	25/07/2021	15/09/2021	B71B16008450001	300	1	in relazione alla prima mensilità non risulta maturato il diritto alla indennità in ragione della durata dell'attività formativa calendarizzata e svolta
27	KOTA4H4	04/07/2021	15/09/2021	B21B16003170001	300	1	in relazione alla seconda e terza mensilità non risulta maturato il diritto alla indennità in ragione della durata dell'attività formativa calendarizzata e svolta
28	DW8NPQ8	10/07/2021	15/09/2021	B91B16007950001	600	2	in relazione alla terza mensilità non risulta maturato il diritto alla indennità in ragione della durata dell'attività formativa calendarizzata e svolta
29	0QBMH64	19/06/2021	10/09/2021	B11B16002530001	600	2	in relazione alla terza mensilità non risulta maturato il diritto alla indennità in ragione della durata dell'attività formativa calendarizzata e svolta
30	1I6G924	02/04/2021	01/06/2021	B31B16004010001	300	1	in relazione alla prima mensilità non risulta maturato il diritto alla indennità in ragione della durata dell'attività formativa calendarizzata e svolta
31	IOAG9E1	10/08/2021	15/09/2021	B71B16008510001	300	1	in relazione alla seconda mensilità non risulta maturato il diritto alla indennità in ragione della durata dell'attività formativa calendarizzata e svolta
32	MV49V27	15/08/2021	15/09/2021	B91B16007910001	300	1	in relazione alla seconda mensilità non risulta maturato il diritto alla indennità in ragione della durata dell'attività formativa calendarizzata e svolta
33	HBSWA38	17/07/2019	16/09/2019	B76G16005240001	300	1	in relazione alla prima mensilità non risulta maturato il diritto alla indennità in ragione della durata dell'attività formativa calendarizzata e svolta
34	SY0WDH4	04/08/2021	14/09/2021	B71B16008890001	300	1	in relazione alla seconda mensilità non risulta maturato il diritto alla indennità in ragione della durata dell'attività formativa calendarizzata e svolta
35	ERJ8N21	15/04/2021	14/06/2021	B71B16009060001	300	1	in relazione alla prima mensilità non risulta maturato il diritto alla indennità in ragione della durata dell'attività formativa calendarizzata e svolta
36	OT7YBN5	03/07/2021	15/09/2021	B51B16005420001	300	1	in relazione alla prima mensilità non risulta maturato il diritto alla indennità in ragione della durata dell'attività formativa calendarizzata e svolta
37	BQA17E2	04/08/2021	15/09/2021	B11B16002900001	300	1	in relazione alla seconda mensilità non risulta maturato il diritto alla indennità in ragione della durata dell'attività formativa calendarizzata e svolta

REGIONE PUGLIA

DIPARTIMENTO POLITICHE DEL LAVORO, ISTRUZIONE E FORMAZIONE
SEZIONE POLITICHE E MERCATO DEL LAVORO

38	7HQ3MP0	10/08/2021	14/09/2021	B11B16002780001	300	1	in relazione alla seconda mensilità non risulta maturato il diritto alla indennità in ragione della durata dell'attività formativa calendarizzata e svolta
39	YMV1XC8	03/08/2021	15/09/2021	B61B16002750001	300	1	in relazione alla seconda mensilità non risulta maturato il diritto alla indennità in ragione della durata dell'attività formativa calendarizzata e svolta
40	YKLHHI0	19/06/2021	15/09/2021	B81B16006730001	600	2	in relazione alla seconda mensilità non risulta maturato il diritto alla indennità in ragione della durata dell'attività formativa calendarizzata e svolta
41	9ZDLND2	12/08/2021	15/09/2021	B51B16006880001	300	1	in relazione alla seconda mensilità non risulta maturato il diritto alla indennità in ragione della durata dell'attività formativa calendarizzata e svolta
42	E9QQPB8	31/07/2021	15/09/2021	B81B16005470001	300	1	in relazione alla prima mensilità non risulta maturato il diritto alla indennità in ragione della durata dell'attività formativa calendarizzata e svolta
43	J64IXI7	07/08/2021	10/09/2021	B51B16007150001	300	1	in relazione alla seconda mensilità non risulta maturato il diritto alla indennità in ragione della durata dell'attività formativa calendarizzata e svolta
44	OVPIBD7	10/08/2021	15/09/2021	B71B16008980001	300	1	in relazione alla seconda mensilità non risulta maturato il diritto alla indennità in ragione della durata dell'attività formativa calendarizzata e svolta
45	LESKG28	18/03/2021	17/05/2021	B71B16003540001	300	1	in relazione alla prima mensilità non risulta maturato il diritto alla indennità in ragione della durata dell'attività formativa calendarizzata e svolta
46	T3X6BQ6	09/08/2021	15/09/2021	B21B16004700001	300	1	in relazione alla seconda mensilità non risulta maturato il diritto alla indennità in ragione della durata dell'attività formativa calendarizzata e svolta
47	P9NG9Q8	18/03/2021	17/05/2021	B41B16002200001	300	1	in relazione alla prima mensilità non risulta maturato il diritto alla indennità in ragione della durata dell'attività formativa calendarizzata e svolta
48	7LH3W91	27/06/2021	15/09/2021	B71B16007140001	600	2	in relazione alla seconda mensilità non risulta maturato il diritto alla indennità in ragione della durata dell'attività formativa calendarizzata e svolta
49	XSJED43	14/07/2021	14/09/2021	B71B16009170001	600	2	in relazione alla terza mensilità non risulta maturato il diritto alla indennità in ragione della durata dell'attività formativa calendarizzata e svolta

DETERMINAZIONE DEL DIRIGENTE SEZIONE POLITICHE E MERCATO DEL LAVORO 25 gennaio 2022, n. 36

Avviso Multi Misura approvato con A.D. del Servizio Autorità di Gestione PO FSE n. 425 del 14/10/2014. Misura 5 Indennità di tirocinio. Approvazione esiti verifica amministrativa e conseguente autorizzazione ad INPS al pagamento delle indennità relative al bimestre III in favore dei tirocinanti a valere sulle risorse di cui all'art. 3 del DL n. 76/2013 convertito con modificazioni dalla L. n. 99/2013.

Il Dirigente della Sezione

VISTI gli artt. 4, 5 e 6 della Legge Regionale n.7 del 4.02.1997;

VISTA la deliberazione della Giunta Regionale n.3261/98;

VISTI gli artt. 4 e 16 del D.lgs. n. 165 del 30.03.2001 e ss.mm.ii.;

VISTE le direttive agli uffici impartite dal Presidente della Giunta Regionale con la nota n. 01/007689/1-5 del 31.07.1998;

VISTO l'art. 32 della Legge 18.06.2009, n. 69, che prevede l'obbligo di sostituire la pubblicazione tradizionale all'Albo ufficiale con la pubblicazione di documenti digitali sui siti informatici;

VISTO l'art. 18 del D.lgs. n. 196 del 2003 - "Codice in materia di protezione dei dati personali" in merito ai principi applicabili ai trattamenti effettuati dai soggetti pubblici;

VISTI la Legge Regionale n. 23 del 5.08.2013 - "Norme in materia di percorsi formativi diretti all'orientamento e all'inserimento nel mercato del lavoro" ed il successivo Regolamento Regionale n. 3 del 10.03.2014 – "Disposizioni concernenti l'attivazione di tirocini diretti all'orientamento e all'inserimento nel mercato del lavoro";

VISTA la Deliberazione di Giunta Regionale n. 1148 del 4.06.2014 la quale prevede, tra le misure attivabili, il "Tirocinio extracurriculare, anche in mobilità geografica" (Scheda 5);

CONSIDERATO che la precitata deliberazione consente l'attivazione di tirocini formativi e di inserimento/reinserimento nel mercato del lavoro rivolti a giovani di età compresa tra 16 e 29 anni, che hanno assolto, ovvero sono esenti dall'obbligo di istruzione e formazione, prevedendo in loro favore l'erogazione di una indennità di partecipazione nella misura e alle condizioni definite con successivi provvedimenti;

VISTA la Determinazione Dirigenziale del Servizio Autorità di Gestione PO FSE n. 405 del 2.10.2014, modificata con A.D. n. 425 del 14.10.2014 ed integrata con successivo A.D. n. 430 del 31.10.2014, con la quale è stato approvato l'Avviso Multimisura e la successiva Determinazione Dirigenziale del Servizio Autorità di Gestione PO FSE n. 598 del 23.12.2014 con la quale sono stati approvati i relativi esiti istruttori;

RICHIAMATA la Determinazione del Dirigente del Servizio Politiche per il Lavoro n. 1044 del 18.05.2015 con la quale sono stati approvati i modelli di convenzione e progetto formativo individuale per l'attivazione dei tirocini nell'ambito del programma in oggetto;

RILEVATO CHE ai sensi dell'Avviso Multimisura e delle "Linee guida in tema di attivazione di tirocini extra-curriculari da parte dei Centri per l'Impiego", il tirocinante ha diritto a percepire una indennità in ragione della partecipazione alle attività formative, fissata, per legge, nella misura mensile forfettaria di € 450,00 (euro quattrocentocinquanta/00), al lordo delle ritenute di legge eventualmente dovute. In ogni caso, il contributo non può eccedere la somma complessiva di € 2.700,00 (euro duemilasettecento/00) per il caso in cui il tirocinio abbia la durata massima di sei mesi; ovvero, la somma complessiva di € 5.400,00 (euro cinquemilaquattrocento/00) qualora il tirocinio sia destinato a disabili, persone svantaggiate, immigrati richiedenti asilo o titolari di protezione internazionale ed abbia la durata massima di dodici mesi. Il diritto alla indennità, nella misura sopra indicata, matura allorché il tirocinante abbia partecipato almeno al settanta per cento delle attività formative rapportato al monte ore mensile definito all'interno del progetto formativo individuale e si configura come un finanziamento in favore della persona, che non favorisce le imprese ospitanti e non costituisce, quindi, aiuto di Stato ai sensi dell'art. 107, par. 1, del TFUE;

VISTA la Determinazione della Sezione Autorità di Gestione PO FSE n. 178 del 1 marzo 2016 con la quale è stato disposto che, per i tirocini attivati a fra data dal 1 marzo 2016 (intendendosi come data di attivazione il

giorno di sottoscrizione della Convenzione di tirocinio), l'indennità di partecipazione prevista dalla normativa regionale, nella misura minima di € 450,00 sarà composta da un importo di € 300,00 e un importo a carico del soggetto ospitante nella misura minima di € 150,00;

VISTA la Determinazione della Sezione Autorità di Gestione PO FSE n. 233 del 16 marzo 2016 e la Determinazione del Dirigente Sezione Politiche per il Lavoro n. 149 del 26 aprile 2016, preso atto di quanto disposto con la citata D.D. n. 233/2016;

DATO ATTO che:

- ai sensi dell'Avviso Multimisura e delle precitate Linee guida in tema di attivazione di tirocini extra-curriculari da parte dei Centri per l'Impiego, l'indennità non spetta nel caso in cui il tirocinante risulti titolare di ASPI o altra forma di ammortizzatore sociale;
- ai sensi del sopra citato Avviso Multimisura (Scheda 5) e delle sopra richiamate Linee Guida in tema di attivazione di tirocini extra-curriculari da parte dei Centri per l'Impiego è posto a carico dei soggetti promotori (partners all'interno delle A.T.S. e C.P.I.) l'obbligo di inoltrare, attraverso la piattaforma dedicata e a cadenza bimestrale, la richiesta di erogazione dell'indennità di partecipazione, corredata della documentazione prescritta e attestante l'effettivo svolgimento delle attività formative;
- con note prot. n. AOOAdGFSE/0017751 del 10.09.2015 e prot. n. AOO_060/0011452 del 10.09.2015 è stato comunicato rispettivamente alle A.T.S. e ai C.P.I. che, a far data dal 14.09.2015, sarebbe stata disponibile *on line* la procedura telematica per l'invio della documentazione prescritta dall'Avviso Multimisura (Scheda 5) e dalle Linee guida, segnalando l'obbligatorietà dell'utilizzo della piattaforma dedicata all'interno del sito http://www.sistema.puglia.it/SistemaPuglia/garanziagiovani;
- a partire dal 14.09.2015 sono state inserite le istanze relative alla rendicontazione delle attività formative svolte nell'ambito di tirocini avviati a partire dall'11.05.2015 per il tramite dei C.P.I. e dal 27.05.2015 per il tramite delle A.T.S.;
- il bimestre è individuato in piattaforma con riferimento al bimestre solare, tenuto conto della data iniziale indicata nel progetto formativo e nel calendario delle attività;
- l'art. 16 del Reg. Reg. n. 3/2014 prevede che la durata originariamente stabilita del percorso formativo possa essere prorogata per non oltre trenta giorni, qualora si tratti di tirocini formativi e di orientamento o di tirocini di inserimento e reinserimento lavorativi; ovvero per non oltre dodici mesi, qualora i tirocinanti siano disabili, soggetti in condizione di svantaggio sociale, immigrati richiedenti asilo o titolari di protezione internazionale.
- a partire dalla data dell'8.10.2015 è stata attivata per i soggetti promotori la funzione che consente loro di riscontrare le richieste di integrazione documentale inviate, sempre per il tramite della piattaforma telematica, dagli uffici regionali;
- con nota prot. n. AOO_060/0013395 del 22.10.2015 il Dirigente del Servizio Politiche per il Lavoro ha fornito ulteriori chiarimenti in merito ai tirocini attivati nell'ambito dell'intervento in parola;
- con nota prot. n. AOO_060/0003025 del 19.03.2018 il Dirigente del Servizio Politiche per il Lavoro ha fornito nuovi ulteriori chiarimenti in merito ai presupposti per il riconoscimento della indennità di tirocinio nell'ambito dell'intervento;

CONSIDERATO che in data 31.03.2015 è stata sottoscritta tra Regione Puglia, lNPS e Ministero del Lavoro e delle Politiche Sociali la Convenzione, con termine al 30.11.2018, per l'erogazione dell'indennità di tirocinio nell'ambito del Piano italiano di attuazione della cd. Garanzia Giovani, giusta Deliberazione della Giunta Regionale n. 45 del 1.04.2015;

CONSIDERATO che *(i)* l'art. 3, comma 1, lettera c) del D.L.76 del 28.06.2013, convertito con modificazioni nella Legge n.99 del 09.08.2013, ha previsto, al fine di favorire l'occupazione giovanile, l'attivazione nei territori del Mezzogiorno di ulteriori misure quali la percezione di una indennità di partecipazione per le borse di tirocinio formativo, nel limite di 56 milioni di euro per l'anno 2013, di 16 milioni di euro per l'anno 2014 e 96 milioni di euro per l'anno 2015; *(ii)* in relazione al punto che precede, con Decreto Direttoriale n. 9 del 23.01.2015, Il Ministero del Lavoro e delle Politiche Sociali ha attribuito alla Regione Puglia risorse pari a euro 12.968.011,12; *(iii)* con successivo Decreto Direttoriale n. 99 del 14.04.2015, per l'annualità 2015, sono state attribuite dal Ministero del Lavoro e delle Politiche Sociali alla Regione Puglia ulteriori risorse pari a euro 17.290.681,50;

RICHIAMATI *(i)* l'Addendum alla Convenzione del 31.03.2015 sottoscritto da MLPS, Regione Puglia e INPS in data 27/07/2016 per l'erogazione delle indennità di tirocinio con risorse a valere sul DL n. 76/2013, convertito con modifiche dalla Legge n. 99 del 9/08/2013; *(ii)* le note prott n.930 del 20.01.2019 e n. 1285 del 06.02.2019 con le quali l'Anpal ha chiesto a INPS di garantire la continuità nell'erogazione delle indennità di tirocinio, prorogando la validità della convenzione in parola nelle more della formalizzazione del nuovo atto negoziale, sul cui contenuto Inps ed Anpal hanno già convenuto mediante lo scambio di comunicazioni formali; *(iii)* la nota prot. INPS.HERMES.28/02/2019.0000817 del 28/02/2019 con la quale l'INPS ha aderito alla richiesta di Anpal, autorizzando le regioni convenzionate alla trasmissione delle richieste di pagamento;

CONSIDERATO che:
- con note prott. nn. 6807 del 06.07.2021, 7740 del 03.08.2021, 9464 del 05.10.2021 la Regione ha sollecitato ANPAL ed INPS a porre in essere tutti gli adempimenti necessari affinché INPS potesse procedere a disporre i pagamenti in favore dei tirocinanti. Tanto fino a concorrenza delle risorse finanziarie assegnate alla Regione Puglia in esito all'entrata in vigore dell'art. 3, comma 1, lettera c) del D.L.76 del 28.06.2013, convertito con modificazioni nella Legge n.99 del 09.08.2013;
- allo stato, le precitate note sono rimaste prive di riscontro;

RILEVATO che:
- sulla base della documentazione prodotta dai soggetti promotori e sulla base degli esiti dei controlli amministrativi, di cui con il presente provvedimento si prende atto, sussistono i presupposti per la erogazione del trattamento economico nei confronti dei tirocinanti indicati nell' Allegato "A" e "B", quale parte integrante ed essenziale del presente atto, relativamente al periodo e per il numero di mensilità ivi riportati; il tutto per un importo complessivo pari ad € € 73.800,00 (euro settantatremilaottocento/00);
- in particolare, nell'ambito dell'Allegato "B", quale parte integrante ed essenziale del presente atto, si dà conto delle motivazioni sottostanti l'accoglimento parziale delle richieste di erogazione trasmesse per il tramite del sistema informativo.
- allo stato, la Sezione Politiche e Mercato del Lavoro ha ultimato con esito positivo le verifiche amministrative relative al terzo bimestre in ordine ai tirocini di cui all'Allegato "A" e "B"del presente provvedimento e deve concludere il procedimento in parola mediante adozione di provvedimento espresso;

VERIFICA AI SENSI DEL D. LGS. N. 196/03
Garanzie alla riservatezza

La pubblicazione dell'atto all'Albo, salve le garanzie previste dalla legge 241/90 in tema di accesso ai documenti amministrativi, avviene nel rispetto della tutela della riservatezza dei cittadini, secondo quanto disposto dal Reg. UE n. 679/2016 in materia di protezione dei dati personali, nonché dal D. Lgs. 196/2003 e dal D.Lgs 101/18 e s.m.i., ed ai sensi del vigente Regolamento Regionale n. 5/2006 per il trattamento dei dati sensibili e giudiziari, in quanto applicabile.
Ai fini della pubblicità legale, l'atto destinato alla pubblicazione è redatto in modo da evitare la diffusione di dati personali identificativi non necessari ovvero il riferimento a dati sensibili; qualora tali dati fossero indispensabili per l'adozione dell'atto, essi sono trasferiti in documenti separati, esplicitamente richiamati.

ADEMPIMENTI CONTABILI AI SENSI DELLA D.LGS n.118/2011

Il presente provvedimento non comporta alcun mutamento qualitativo e quantitativo di entrata o di spesa né a carico del bilancio regionale né a carico degli Enti per i cui debiti i creditori potrebbero rivalersi sulla Regione ed è escluso ogni onere aggiuntivo rispetto a quelli già autorizzati a valere sullo stanziamento previsto dal bilancio regionale.

Non ricorrono gli obblighi di cui agli artt. 26 e 27 del D.lgs. 14 marzo 2013 n. 33.

Ritenuto di dover provvedere in merito, in quanto trattasi di materia ricadente in quella di cui all'art. 5, co. 1, L.R. n. 7/1997

DETERMINA

- di prendere atto di quanto indicato in premessa, che qui si intende integralmente riportato e condiviso;

- di approvare gli esiti delle verifiche amministrative in ordine ai tirocini relativamente al terzo bimestre di cui all'Allegato "A" e "B" del presente provvedimento, quale parte integrante ed essenziale del presente atto;

- di autorizzare sin d'ora l'INPS al pagamento delle indennità di partecipazione relative al terzo bimestre, per il numero di mensilità e relativamente al periodo precisati all'interno del ridetto Allegato, per un importo complessivo pari ad € 73.800,00 (euro settantatremilaottocento/00) in favore dei tirocinanti di cui all'Allegato "A" e "B", dando atto che tutti i dati e gli elementi di carattere anagrafico-contabile dei soggetti in favore dei quali si è proceduto al riconoscimento delle indennità verranno comunicati tramite il Sistema Informativo Percettori e secondo le modalità definite in convenzione;

- di dare atto che per i destinatari di cui all'Allegato "A" e "B", l'Amministrazione regionale ha concluso con l'approvazione del presente atto tutti gli adempimenti di propria competenza.

Avverso il presente atto è possibile proporre istanza di riesame al Dirigente della Sezione Politiche e Mercato del Lavoro; la relativa istanza dovrà essere inviata a mezzo pec all'indirizzo seguente: *tirocini.garanziagiovani.regione.puglia@pec.rupar.puglia.it*, indicando il codice identificativo della pratica, **entro il termine perentorio di 10 giorni dalla data di pubblicazione sul BURP** della presente determina, che costituisce notifica agli interessati, così come previsto dalla determinazione dirigenziale n. 895/2010.

Il presente provvedimento redatto in unico esemplare, è composto da n. 11 pagine in originale, di cui n. 5 pagine contenenti gli Allegati "A" e "B".

- è unicamente formato con mezzi informatici e firmato digitalmente;
- è immediatamente esecutivo;
- sarà conservato nei sistemi informatici regionali CIFRA, Sistema Puglia e Diogene in applicazione delle "*Linee guida per la gestione degli Atti Dirigenziali come documenti originali informatici con il sistema CIFRA1*" dettate dal Segretario Generale della Presidenza;
- sarà reso pubblico, ai sensi dell'art.20 comma 3 del Decreto del Presidente della Giunta Regionale n. 22/2021, mediante affissione per 10 giorni lavorativi consecutivi, a decorrere dalla data della sua adozione, all'Albo delle Determinazioni Dirigenziali tramite la piattaforma regionale CIFRA in ottemperanza alle medesime "Linee guida per la gestione degli Atti Dirigenziali come documenti originali informatici con il sistema CIFRA1;
- sarà disponibile nel sito ufficiale della Regione Puglia: www.regione.puglia.it- sezione "*Amministrazione Trasparente*";
- sarà trasmesso, tramite la piattaforma CIFRA, al Segretario della Giunta Regionale;
- sarà trasmesso in copia (per estratto) all'Assessore alla Formazione e Lavoro.
- sarà pubblicato sul B.U.R.P. per la notifica agli interessati;
- sarà notificato all'Anpal , al Ministero del lavoro e delle Politiche Sociali e all'INPS

Il Dirigente della Sezione Politiche e Mercato del Lavoro
Dott. Giuseppe Lella

REGIONE PUGLIA

DIPARTIMENTO POLITICHE DEL LAVORO, ISTRUZIONE E FORMAZIONE
SEZIONE POLITICHE E MERCATO DEL LAVORO

ALLEGATO A

N.	Codice pratica	Inizio III bimestre attività formative	Fine III bimestre attività formative	CUP	Importo Riconosciuto €	N. Mensilità riconosciute
1	OSPLN22	01/05/2019	31/05/2019	B86G16008060001	300	1
2	A9L9LJ4	10/05/2019	31/05/2019	B56G16001330001	300	1
3	T1G3NK3	20/04/2019	30/04/2019	B26G16000710001	300	1
4	G1ELYR4	07/07/2019	06/09/2019	B81B16008600001	600	2
5	RL6ORJ6	18/07/2019	17/09/2019	B26G16002480001	300	1
6	7Q3HUX2	17/09/2019	31/10/2019	B51B16007470001	600	2
7	TN6TPQ3	13/09/2019	31/10/2019	B91B16007890001	600	2
8	GWONGI8	01/08/2019	30/09/2019	B26G16001900001	600	2
9	N7LROV9	14/10/2019	31/10/2019	B96G16004390001	300	1
10	EDFNPW2	15/10/2019	31/10/2019	B96G16005130001	300	1
11	PY78FR5	19/10/2019	18/11/2019	B26G16005330001	300	1
12	MQRJOM1	22/09/2019	21/10/2019	B96G16007950001	300	1
13	9TNL6Y9	21/09/2019	20/11/2019	B51B16001050001	600	2
14	I7G7A92	12/10/2019	11/11/2019	B16G16002530001	300	1
15	BW98015	27/09/2019	25/11/2019	B71B16009100001	600	2
16	MK8DDR7	08/10/2019	07/11/2019	B76G16007890001	300	1
17	XO48WA2	25/09/2019	22/11/2019	B91B16008090001	600	2
18	XXIARU8	04/11/2019	27/11/2019	B96G16010960001	300	1
19	VLEH0F8	24/01/2020	20/03/2020	B96G16007660001	600	2
20	9D2ILS0	21/10/2019	19/11/2019	B96G16010160001	300	1
21	F287XP3	08/08/2019	07/10/2019	B96G16007620001	600	2
22	AX8I8E7	08/05/2020	07/07/2020	B00G00000000001	300	1
23	WNPPOX2	15/05/2020	14/07/2020	B51B16007300001	300	1
24	I6EJ726	29/05/2020	28/07/2020	B77H16001810001	600	2
25	Y7U25E6	17/06/2020	13/08/2020	B51B16007440001	600	2
26	KV2CMQ2	03/07/2020	28/08/2020	B81B16008490001	600	2
27	DK53HT7	30/06/2020	30/08/2020	B71B16009180001	600	2
28	FHWU9R5	12/06/2020	11/08/2020	B51B16000920001	600	2
29	U6N2E62	30/06/2020	30/08/2020	B71B16009090001	600	2
30	XOMEVJ3	14/02/2020	03/04/2020	B91B16007610001	300	1
31	J49RME3	14/06/2020	13/08/2020	B71B16001200001	600	2
32	1HJE983	02/07/2020	26/08/2020	B81B16004500001	600	2
33	LSYHTP5	24/06/2020	23/08/2020	B11B16002810001	300	1
34	Z3XGLX8	30/06/2020	30/08/2020	B71B16008950001	600	2
35	8IH00V3	11/06/2020	10/08/2020	B51B16007430001	600	2
36	F5YLPR4	05/06/2020	04/08/2020	B81B16008610001	600	2
37	JTCCUC2	28/06/2020	17/08/2020	B91B16008100001	600	2
38	LJ27212	09/05/2020	08/07/2020	B87H16002380001	300	1
39	F37X9N3	04/06/2020	03/08/2020	B11B16001310001	600	2
40	ZKLKVR7	25/06/2020	24/08/2020	B51B16007280001	600	2
41	49AD1K6	12/06/2020	02/09/2020	B51B16003660001	900	3
42	PY5OWE8	13/06/2020	12/08/2020	B21B16001250001	600	2
43	PERCZ78	20/04/2020	19/06/2020	B61B16001700001	300	1
44	L6FF661	19/06/2020	18/08/2020	B81B16003060001	600	2
45	AT97BN4	15/06/2020	14/08/2020	B91B16001700001	600	2
46	QSOFI57	11/06/2020	10/08/2020	B31B16004530001	600	2
47	KMXKC10	01/10/2019	28/11/2019	B96G16008540001	600	2

REGIONE PUGLIA

DIPARTIMENTO POLITICHE DEL LAVORO, ISTRUZIONE E FORMAZIONE
SEZIONE POLITICHE E MERCATO DEL LAVORO

48	XL9TGC0	24/06/2020	18/08/2020	B31B16004520001	600	2
49	D2EH098	25/06/2020	19/08/2020	B91B16007920001	600	2
50	NN6S1Z0	02/07/2020	01/09/2020	B71B16008320001	600	2
51	Q4U4O78	26/06/2020	25/08/2020	B71B16008990001	600	2
52	TOQLAF4	28/06/2020	27/08/2020	B21B16004560001	600	2
53	VA13SE0	02/07/2020	01/09/2020	B81B16008480001	600	2
54	3N5RON6	31/05/2020	30/07/2020	B31B16004470001	600	2
55	1LS5P16	24/06/2020	18/08/2020	B31B16004340001	600	2
56	SBDJN63	27/05/2020	26/07/2020	B71B16007770001	600	2
57	ZB3H427	28/06/2020	27/08/2020	B91B16008050001	300	1
58	GDCZOM6	10/02/2020	09/04/2020	B21B16005040001	300	1
59	AKAQOR4	13/06/2020	08/08/2020	B51B16006940001	600	2
60	GP7QL25	19/06/2020	18/08/2020	B61B16002890001	600	2
61	1ZQWBA5	07/05/2020	06/07/2020	B71B16008630001	300	1
62	FGM3851	31/01/2020	30/03/2020	B57H16001330001	300	1
63	2Z8V4O7	01/10/2019	29/11/2019	B51B16007320001	600	2
64	H34TR88	28/06/2020	27/08/2020	B71B16009040001	600	2
65	HXG5GZ3	18/06/2020	17/08/2020	B51B16005720001	600	2
66	B89XZA3	27/06/2020	26/08/2020	B21B16005300001	600	2
67	HE5IJM3	01/02/2020	31/03/2020	B81B16008410001	300	1
68	65DFM51	09/11/2020	30/11/2020	B91B16007550001	300	1
69	2B8SYD4	07/06/2020	06/08/2020	B11B16002450001	300	1
70	TINITC5	27/08/2019	26/10/2019	B86G16005490001	600	2
71	5Q8T747	17/06/2020	16/08/2020	B81B16008460001	600	2
72	EQQE8P7	22/06/2020	21/08/2020	B31B16004370001	600	2
73	9I4ALN3	18/07/2019	17/09/2019	B96G16005450001	600	2
74	JKOUE41	15/10/2020	30/10/2020	B41B16004080001	300	1
75	NNCQPF1	02/07/2020	01/09/2020	B61B16002770001	600	2
76	SNC3H53	12/06/2020	04/08/2020	B71B16007180001	600	2
77	ADHIEG4	30/06/2020	25/08/2020	B91B16008010001	600	2
78	PZUSY90	19/10/2019	16/11/2019	B51B16005590001	300	1
79	WCX3VP6	30/05/2020	29/07/2020	B71B16009010001	300	1
80	LGF6UT1	13/07/2020	11/09/2020	B61B16002930001	600	2
81	NJWOLR2	15/04/2021	14/05/2021	B61B16002090001	300	1
82	QM0TRN3	12/10/2019	09/11/2019	B56G16007310001	300	1
83	7W8YXI9	11/05/2021	10/06/2021	B31B16001890001	300	1
84	SCSSNW8	02/06/2021	22/06/2021	B71B16008740001	300	1
85	56IH4J1	12/05/2021	10/06/2021	B71B16008750001	300	1
86	OXN11I7	22/05/2021	21/07/2021	B81B16008270001	600	2
87	NJBF7O8	18/05/2021	14/06/2021	B91B16007580001	300	1
88	49KGTG7	16/06/2021	08/07/2021	B11B16003000001	300	1
89	8LY4FE4	16/04/2021	14/05/2021	B91B16007670001	300	1
90	AAV8IG7	19/07/2021	17/08/2021	B81B16004850001	300	1
91	J2E5RG8	21/04/2021	14/06/2021	B51B16006950001	600	2
92	S6PIAC8	22/04/2021	11/06/2021	B61B16002790001	600	2
93	GFDIIH4	13/08/2021	10/09/2021	B21B16005120001	300	1
94	CJ46KO6	06/08/2021	04/09/2021	B81B16007280001	300	1
95	1TT3JT2	07/05/2021	04/06/2021	B41B16002720001	300	1
96	TB1EKG4	20/08/2021	15/09/2021	B21B16003190001	300	1
97	VNBZF83	16/04/2021	15/06/2021	B51B16002760001	600	2
98	7SYP6E6	15/08/2021	14/09/2021	B91B16007980001	300	1
99	FXD9NX5	21/08/2021	15/09/2021	B71B16008690001	300	1

REGIONE PUGLIA

DIPARTIMENTO POLITICHE DEL LAVORO, ISTRUZIONE E FORMAZIONE
SEZIONE POLITICHE E MERCATO DEL LAVORO

100	ZCHX9S1	17/07/2021	15/09/2021	B21B16004960001	600	2
101	8W8D1D3	01/06/2020	31/07/2020	B21B16004680001	600	2
102	R2S9IL1	26/08/2021	15/09/2021	B31B16004510001	300	1
103	DRR9TR7	14/08/2021	13/09/2021	B51B16007170001	300	1
104	VT385R3	09/01/2020	07/03/2020	B21B16005100001	600	2
105	P16J653	21/08/2021	15/09/2021	B71B16008900001	300	1
106	PRYFT09	29/07/2021	15/09/2021	B71B16008960001	600	2
107	3CA1596	22/07/2021	20/08/2021	B71B16008810001	300	1
108	9QIWW09	18/07/2021	15/09/2021	B61B16002860001	600	2
109	ES4MS29	26/07/2021	15/09/2021	B91B16007520001	600	2
110	EM3JP67	17/07/2021	15/09/2021	B21B16004990001	600	2
111	YJ7L1D3	04/05/2021	03/07/2021	B81B16002770001	600	2
112	UN5DR67	21/04/2021	15/05/2021	B91B16005410001	300	1
113	FDKVHO3	17/07/2021	15/09/2021	B41B16004060001	600	2
114	7UZ0K06	16/07/2021	15/09/2021	B61B16002780001	600	2
115	TJS3DR9	01/08/2021	15/09/2021	B51B16006850001	600	2
116	FMVHPU4	29/07/2021	15/09/2021	B51B16006840001	300	1
117	KCPFKK9	01/08/2021	15/09/2021	B91B16007320001	600	2
118	TSI3A11	22/07/2021	20/08/2021	B11B16002960001	300	1
119	ISGEBE5	01/08/2021	31/08/2021	B51B16007120001	300	1
120	3P5H637	13/08/2021	10/09/2021	B11B16002800001	300	1
121	FK5QWA6	14/08/2021	13/09/2021	B51B16007190001	300	1
122	HE1BSN3	28/09/2019	27/10/2019	B18I16000350001	300	1
123	NRWUUY1	12/08/2021	10/09/2021	B11B16002340001	300	1
124	061LAE5	19/05/2021	14/06/2021	B41B16002060001	300	1
125	LESKG28	18/05/2021	12/07/2021	B71B16003540001	600	2
126	P6QX1M7	03/06/2021	23/07/2021	B61B16002830001	600	2
127	13JV245	19/05/2021	14/06/2021	B41B16001320001	300	1
128	MM8FBA5	19/08/2021	15/09/2021	B51B16007110001	300	1
129	P9NG9Q8	18/05/2021	12/07/2021	B41B16002200001	600	2
130	G28ZUQ5	29/05/2021	16/06/2021	B41B16004110001	300	1
131	OOT1EM2	19/08/2021	15/09/2021	B31B16004480001	300	1
132	165QKR8	30/04/2021	21/06/2021	B61B16002900001	600	2
133	GZA9JB8	29/05/2021	16/06/2021	B81B16008380001	300	1
134	AZ246C5	19/05/2021	14/06/2021	B81B16008640001	300	1
135	N7N51C7	16/09/2019	15/10/2019	B86G16013350001	300	1
136	Q74V2E5	27/05/2020	26/07/2020	B88I16000380001	600	2

REGIONE PUGLIA

DIPARTIMENTO POLITICHE DEL LAVORO, ISTRUZIONE E FORMAZIONE
SEZIONE POLITICHE E MERCATO DEL LAVORO

ALLEGATO B

N.	Codice pratica	Inizio III bimestre attività formative	Fine III bimestre attività formative	CUP	Importo Riconosciuto €	N. Mensilità riconosciute	Motivazione
1	JAI29H4	07/09/2019	18/10/2019	B56G16003450001	300	1	in relazione alla seconda mensilità non risulta maturato il diritto alla indennità in ragione della durata dell'attività formativa calendarizzata e svolta
2	SGGUXG5	23/09/2019	31/10/2019	B56G16004210001	300	1	in relazione alla seconda mensilità non risulta maturato il diritto alla indennità in ragione della durata dell'attività formativa calendarizzata e svolta
3	FKE5VU4	20/10/2019	29/11/2019	B16G16002880001	300	1	in relazione alla seconda mensilità non risulta maturato il diritto alla indennità in ragione della durata dell'attività formativa calendarizzata e svolta
4	J5QIPD6	18/10/2019	30/11/2019	B86G16006830001	300	1	in relazione alla seconda mensilità non risulta maturato il diritto alla indennità in ragione della durata dell'attività formativa calendarizzata e svolta
5	282MV54	03/08/2019	10/10/2019	B41B16004230001	600	2	Superato massimale erogabile previsto da Misura
6	IGQJPX9	13/05/2020	12/07/2020	B31B16004620001	300	1	in relazione alla prima mensilità non risulta maturato il diritto alla indennità in ragione della durata dell'attività formativa calendarizzata e svolta
7	MD7PAI6	05/06/2020	04/08/2020	B91B16007820001	300	1	in relazione alla prima mensilità non risulta maturato il diritto alla indennità in ragione della durata dell'attività formativa calendarizzata e svolta
8	40MEB26	28/05/2020	27/07/2020	B51B16004750001	300	1	in relazione alla seconda mensilità non risulta maturato il diritto alla indennità in ragione della durata dell'attività formativa calendarizzata e svolta
9	72V2NH3	05/06/2020	04/08/2020	B71B16001470001	300	1	in relazione alla prima mensilità non risulta maturato il diritto alla indennità in ragione della durata dell'attività formativa calendarizzata e svolta
10	2HJQDF6	03/06/2020	02/08/2020	B58I16000470001	300	1	in relazione alla prima mensilità non risulta maturato il diritto alla indennità in ragione della durata dell'attività formativa calendarizzata e svolta
11	XI18UJ0	07/07/2019	30/09/2019	B76G16013610001	600	2	Superato massimale erogabile previsto da Misura
12	6TPNEK3	06/06/2020	05/08/2020	B91B16007510001	300	1	in relazione alla prima mensilità non risulta maturato il diritto alla indennità in ragione della durata dell'attività formativa calendarizzata e svolta
13	XHH6622	08/08/2019	31/10/2019	B76G16014620001	600	2	Superato massimale erogabile previsto da Misura
14	PNMM5Q8	09/02/2020	07/04/2020	B81B16005600001	300	1	in relazione alla seconda mensilità non risulta maturato il diritto alla indennità in ragione della durata dell'attività formativa calendarizzata e svolta
15	3KE1TC2	01/06/2020	31/07/2020	B31B16004540001	300	1	in relazione alla prima mensilità non risulta maturato il diritto alla indennità in ragione della durata dell'attività formativa calendarizzata e svolta
16	5JNBZT6	18/05/2020	17/07/2020	B91B16008150001	300	1	in relazione alla prima mensilità non risulta maturato il diritto alla indennità in ragione della durata dell'attività formativa calendarizzata e svolta
17	QUUN846	25/06/2020	26/08/2020	B91B16008080001	600	2	in relazione alla terza mensilità non risulta maturato il diritto alla indennità in ragione della durata dell'attività formativa calendarizzata e svolta
18	A5JSIY3	08/08/2021	10/09/2021	B91B16007700001	300	1	in relazione alla seconda mensilità non risulta maturato il diritto alla indennità in ragione della durata dell'attività formativa

REGIONE PUGLIA

DIPARTIMENTO POLITICHE DEL LAVORO, ISTRUZIONE E FORMAZIONE
SEZIONE POLITICHE E MERCATO DEL LAVORO

							calendarizzata e svolta
19	0JXEIT4	08/08/2021	15/09/2021	B41B14000580001	300	1	in relazione alla seconda mensilità non risulta maturato il diritto alla indennità in ragione della durata dell'attività formativa calendarizzata e svolta
20	N8LABY0	12/08/2021	15/09/2021	B51B16006860001	300	1	in relazione alla seconda mensilità non risulta maturato il diritto alla indennità in ragione della durata dell'attività formativa calendarizzata e svolta
21	2L66CE7	15/08/2021	15/09/2021	B11B16002700001	300	1	in relazione alla seconda mensilità non risulta maturato il diritto alla indennità in ragione della durata dell'attività formativa calendarizzata e svolta
22	40O12M4	20/05/2020	19/07/2020	B21B16005190001	300	1	in relazione alla prima mensilità non risulta maturato il diritto alla indennità in ragione della durata dell'attività formativa calendarizzata e svolta
23	0AZ5IE3	12/08/2021	15/09/2021	B81B14000760001	300	1	in relazione alla seconda mensilità non risulta maturato il diritto alla indennità in ragione della durata dell'attività formativa calendarizzata e svolta
24	YRHANW0	12/08/2021	15/09/2021	B31B16004450001	300	1	in relazione alla seconda mensilità non risulta maturato il diritto alla indennità in ragione della durata dell'attività formativa calendarizzata e svolta
25	LRKAAF1	31/07/2021	06/09/2021	B91B16007720001	300	1	in relazione alla seconda mensilità non risulta maturato il diritto alla indennità in ragione della durata dell'attività formativa calendarizzata e svolta
26	JSENMA7	23/09/2019	31/10/2019	B91B16004350001	300	1	in relazione alla seconda mensilità non risulta maturato il diritto alla indennità in ragione della durata dell'attività formativa calendarizzata e svolta
27	1IH3GC5	08/06/2021	13/07/2021	B51B16006660001	300	1	in relazione alla seconda mensilità non risulta maturato il diritto alla indennità in ragione della durata dell'attività formativa calendarizzata e svolta
28	HBW3OD9	15/08/2021	15/09/2021	B81B16005380001	300	1	in relazione alla seconda mensilità non risulta maturato il diritto alla indennità in ragione della durata dell'attività formativa calendarizzata e svolta
29	UJ8RS74	08/08/2021	15/09/2021	B81B16008390001	300	1	in relazione alla seconda mensilità non risulta maturato il diritto alla indennità in ragione della durata dell'attività formativa calendarizzata e svolta
30	L2MYDE3	23/04/2021	26/05/2021	B51B16005770001	300	1	in relazione alla seconda mensilità non risulta maturato il diritto alla indennità in ragione della durata dell'attività formativa calendarizzata e svolta
31	S11W6C2	20/09/2019	22/11/2019	B96G16006070001	600	2	in relazione alla terza mensilità non risulta maturato il diritto alla indennità in ragione della durata dell'attività formativa calendarizzata e svolta

DETERMINAZIONE DEL DIRIGENTE SEZIONE POLITICHE E MERCATO DEL LAVORO 25 gennaio 2022, n. 37

Avviso Multi Misura approvato con A.D. del Servizio Autorità di Gestione PO FSE n. 425 del 14/10/2014. Misura 5 Indennità di tirocinio. Approvazione esiti verifica amministrativa e conseguente autorizzazione ad INPS al pagamento delle indennità relative al bimestre IV in favore dei tirocinanti a valere sulle risorse di cui all'art. 3 del DL n. 76/2013 convertito con modificazioni dalla L. n. 99/2013.

Il Dirigente della Sezione

VISTI gli artt. 4, 5 e 6 della Legge Regionale n.7 del 4.02.1997;

VISTA la deliberazione della Giunta Regionale n.3261/98;

VISTI gli artt. 4 e 16 del D.lgs. n. 165 del 30.03.2001 e ss.mm.ii.;

VISTE le direttive agli uffici impartite dal Presidente della Giunta Regionale con la nota n. 01/007689/1-5 del 31.07.1998;

VISTO l'art. 32 della Legge 18.06.2009, n. 69, che prevede l'obbligo di sostituire la pubblicazione tradizionale all'Albo ufficiale con la pubblicazione di documenti digitali sui siti informatici;

VISTO l'art. 18 del D.lgs. n. 196 del 2003 - "Codice in materia di protezione dei dati personali" in merito ai principi applicabili ai trattamenti effettuati dai soggetti pubblici;

VISTI la Legge Regionale n. 23 del 5.08.2013 - "Norme in materia di percorsi formativi diretti all'orientamento e all'inserimento nel mercato del lavoro" ed il successivo Regolamento Regionale n. 3 del 10.03.2014 – "Disposizioni concernenti l'attivazione di tirocini diretti all'orientamento e all'inserimento nel mercato del lavoro";

VISTA la Deliberazione di Giunta Regionale n. 1148 del 4.06.2014 la quale prevede, tra le misure attivabili, il "Tirocinio extracurriculare, anche in mobilità geografica" (Scheda 5);

CONSIDERATO che la precitata deliberazione consente l'attivazione di tirocini formativi e di inserimento/reinserimento nel mercato del lavoro rivolti a giovani di età compresa tra 16 e 29 anni, che hanno assolto, ovvero sono esenti dall'obbligo di istruzione e formazione, prevedendo in loro favore l'erogazione di una indennità di partecipazione nella misura e alle condizioni definite con successivi provvedimenti;

VISTA la Determinazione Dirigenziale del Servizio Autorità di Gestione PO FSE n. 405 del 2.10.2014, modificata con A.D. n. 425 del 14.10.2014 ed integrata con successivo A.D. n. 430 del 31.10.2014, con la quale è stato approvato l'Avviso Multimisura e la successiva Determinazione Dirigenziale del Servizio Autorità di Gestione PO FSE n. 598 del 23.12.2014 con la quale sono stati approvati i relativi esiti istruttori;

RICHIAMATA la Determinazione del Dirigente del Servizio Politiche per il Lavoro n. 1044 del 18.05.2015 con la quale sono stati approvati i modelli di convenzione e progetto formativo individuale per l'attivazione dei tirocini nell'ambito del programma in oggetto;

RILEVATO CHE ai sensi dell'Avviso Multimisura e delle "Linee guida in tema di attivazione di tirocini extra-curriculari da parte dei Centri per l'Impiego", il tirocinante ha diritto a percepire una indennità in ragione della partecipazione alle attività formative, fissata, per legge, nella misura mensile forfettaria di € 450,00 (euro quattrocentocinquanta/00), al lordo delle ritenute di legge eventualmente dovute. In ogni caso, il contributo non può eccedere la somma complessiva di € 2.700,00 (euro duemilasettecento/00) per il caso in cui il tirocinio abbia la durata massima di sei mesi; ovvero, la somma complessiva di € 5.400,00 (euro cinquemilaquattrocento/00) qualora il tirocinio sia destinato a disabili, persone svantaggiate, immigrati richiedenti asilo o titolari di protezione internazionale ed abbia la durata massima di dodici mesi. Il diritto alla indennità, nella misura sopra indicata, matura allorché il tirocinante abbia partecipato almeno al settanta per cento delle attività formative rapportato al monte ore mensile definito all'interno del progetto formativo individuale e si configura come un finanziamento in favore della persona, che non favorisce le imprese ospitanti e non costituisce, quindi, aiuto di Stato ai sensi dell'art. 107, par. 1, del TFUE;

VISTA la Determinazione della Sezione Autorità di Gestione PO FSE n. 178 del 1 marzo 2016 con la quale è stato disposto che, per i tirocini attivati a fra data dal 1 marzo 2016 (intendendosi come data di attivazione il

giorno di sottoscrizione della Convenzione di tirocinio), l'indennità di partecipazione prevista dalla normativa regionale, nella misura minima di € 450,00 sarà composta da un importo di € 300,00 e un importo a carico del soggetto ospitante nella misura minima di € 150,00;

VISTA la Determinazione della Sezione Autorità di Gestione PO FSE n. 233 del 16 marzo 2016 e la Determinazione del Dirigente Sezione Politiche per il Lavoro n. 149 del 26 aprile 2016, preso atto di quanto disposto con la citata D.D. n. 233/2016;

DATO ATTO che:

- ai sensi dell'Avviso Multimisura e delle precitate Linee guida in tema di attivazione di tirocini extra-curriculari da parte dei Centri per l'Impiego, l'indennità non spetta nel caso in cui il tirocinante risulti titolare di ASPI o altra forma di ammortizzatore sociale;
- ai sensi del sopra citato Avviso Multimisura (Scheda 5) e delle sopra richiamate Linee Guida in tema di attivazione di tirocini extra-curriculari da parte dei Centri per l'Impiego è posto a carico dei soggetti promotori (partners all'interno delle A.T.S. e C.P.I.) l'obbligo di inoltrare, attraverso la piattaforma dedicata e a cadenza bimestrale, la richiesta di erogazione dell'indennità di partecipazione, corredata della documentazione prescritta e attestante l'effettivo svolgimento delle attività formative;
- con note prot. n. AOOAdGFSE/0017751 del 10.09.2015 e prot. n. AOO_060/0011452 del 10.09.2015 è stato comunicato rispettivamente alle A.T.S. e ai C.P.I. che, a far data dal 14.09.2015, sarebbe stata disponibile *on line* la procedura telematica per l'invio della documentazione prescritta dall'Avviso Multimisura (Scheda 5) e dalle Linee guida, segnalando l'obbligatorietà dell'utilizzo della piattaforma dedicata all'interno del sito http://www.sistema.puglia.it/SistemaPuglia/garanziagiovani;
- a partire dal 14.09.2015 sono state inserite le istanze relative alla rendicontazione delle attività formative svolte nell'ambito di tirocini avviati a partire dall'11.05.2015 per il tramite dei C.P.I. e dal 27.05.2015 per il tramite delle A.T.S.;
- il bimestre è individuato in piattaforma con riferimento al bimestre solare, tenuto conto della data iniziale indicata nel progetto formativo e nel calendario delle attività;
- l'art. 16 del Reg. Reg. n. 3/2014 prevede che la durata originariamente stabilita del percorso formativo possa essere prorogata per non oltre trenta giorni, qualora si tratti di tirocini formativi e di orientamento o di tirocini di inserimento e reinserimento lavorativi; ovvero per non oltre dodici mesi, qualora i tirocinanti siano disabili, soggetti in condizione di svantaggio sociale, immigrati richiedenti asilo o titolari di protezione internazionale.
- a partire dalla data dell'8.10.2015 è stata attivata per i soggetti promotori la funzione che consente loro di riscontrare le richieste di integrazione documentale inviate, sempre per il tramite della piattaforma telematica, dagli uffici regionali;
- con nota prot. n. AOO_060/0013395 del 22.10.2015 il Dirigente del Servizio Politiche per il Lavoro ha fornito ulteriori chiarimenti in merito ai tirocini attivati nell'ambito dell'intervento in parola;
- con nota prot. n. AOO_060/0003025 del 19.03.2018 il Dirigente del Servizio Politiche per il Lavoro ha fornito nuovi ulteriori chiarimenti in merito ai presupposti per il riconoscimento della indennità di tirocinio nell'ambito dell'intervento;

CONSIDERATO che in data 31.03.2015 è stata sottoscritta tra Regione Puglia, lNPS e Ministero del Lavoro e delle Politiche Sociali la Convenzione, con termine al 30.11.2018, per l'erogazione dell'indennità di tirocinio nell'ambito del Piano italiano di attuazione della cd. Garanzia Giovani, giusta Deliberazione della Giunta Regionale n. 45 del 1.04.2015;

CONSIDERATO che *(i)* l'art. 3, comma 1, lettera c) del D.L.76 del 28.06.2013, convertito con modificazioni nella Legge n.99 del 09.08.2013, ha previsto, al fine di favorire l'occupazione giovanile, l'attivazione nei territori del Mezzogiorno di ulteriori misure quali la percezione di una indennità di partecipazione per le borse di tirocinio formativo, nel limite di 56 milioni di euro per l'anno 2013, di 16 milioni di euro per l'anno 2014 e 96 milioni di euro per l'anno 2015; *(ii)* in relazione al punto che precede, con Decreto Direttoriale n. 9 del 23.01.2015, Il Ministero del Lavoro e delle Politiche Sociali ha attribuito alla Regione Puglia risorse pari a euro 12.968.011,12; *(iii)* con successivo Decreto Direttoriale n. 99 del 14.04.2015, per l'annualità 2015, sono state attribuite dal Ministero del Lavoro e delle Politiche Sociali alla Regione Puglia ulteriori risorse pari a euro 17.290.681,50;

RICHIAMATI *(i)* l'Addendum alla Convenzione del 31.03.2015 sottoscritto da MLPS, Regione Puglia e INPS in data 27/07/2016 per l'erogazione delle indennità di tirocinio con risorse a valere sul DL n. 76/2013, convertito con modifiche dalla Legge n. 99 del 9/08/2013; *(ii)* le note prott n.930 del 20.01.2019 e n. 1285 del 06.02.2019 con le quali l'Anpal ha chiesto a INPS di garantire la continuità nell'erogazione delle indennità di tirocinio, prorogando la validità della convenzione in parola nelle more della formalizzazione del nuovo atto negoziale, sul cui contenuto Inps ed Anpal hanno già convenuto mediante lo scambio di comunicazioni formali; *(iii)* la nota prot. INPS.HERMES.28/02/2019.0000817 del 28/02/2019 con la quale l'INPS ha aderito alla richiesta di Anpal, autorizzando le regioni convenzionate alla trasmissione delle richieste di pagamento;

CONSIDERATO che:
- con note prott. nn. 6807 del 06.07.2021, 7740 del 03.08.2021, 9464 del 05.10.2021 la Regione ha sollecitato ANPAL ed INPS a porre in essere tutti gli adempimenti necessari affinché INPS potesse procedere a disporre i pagamenti in favore dei tirocinanti. Tanto fino a concorrenza delle risorse finanziarie assegnate alla Regione Puglia in esito all'entrata in vigore dell'art. 3, comma 1, lettera c) del D.L.76 del 28.06.2013, convertito con modificazioni nella Legge n.99 del 09.08.2013;
- allo stato, le precitate note sono rimaste prive di riscontro;

RILEVATO che:
- sulla base della documentazione prodotta dai soggetti promotori e sulla base degli esiti dei controlli amministrativi, di cui con il presente provvedimento si prende atto, sussistono i presupposti per la erogazione del trattamento economico nei confronti dei tirocinanti indicati nell' Allegato "A" e "B", quale parte integrante ed essenziale del presente atto, relativamente al periodo e per il numero di mensilità ivi riportati; il tutto per un importo complessivo pari ad € 85.200,00 (euro ottantacinquemiladuecento/00);
- in particolare, nell'ambito dell'Allegato "B", quale parte integrante ed essenziale del presente atto, si dà conto delle motivazioni sottostanti l'accoglimento parziale delle richieste di erogazione trasmesse per il tramite del sistema informativo.
- allo stato, la Sezione Politiche e Mercato del Lavoro ha ultimato con esito positivo le verifiche amministrative relative al quarto bimestre in ordine ai tirocini di cui all'Allegato "A" e "B" del presente provvedimento e deve concludere il procedimento in parola mediante adozione di provvedimento espresso;

VERIFICA AI SENSI DEL D. LGS. N. 196/03
Garanzie alla riservatezza

La pubblicazione dell'atto all'Albo, salve le garanzie previste dalla legge 241/90 in tema di accesso ai documenti amministrativi, avviene nel rispetto della tutela della riservatezza dei cittadini, secondo quanto disposto dal Reg. UE n. 679/2016 in materia di protezione dei dati personali, nonché dal D. Lgs. 196/2003 e dal D.Lgs 101/18 e s.m.i., ed ai sensi del vigente Regolamento Regionale n. 5/2006 per il trattamento dei dati sensibili e giudiziari, in quanto applicabile.
Ai fini della pubblicità legale, l'atto destinato alla pubblicazione è redatto in modo da evitare la diffusione di dati personali identificativi non necessari ovvero il riferimento a dati sensibili; qualora tali dati fossero indispensabili per l'adozione dell'atto, essi sono trasferiti in documenti separati, esplicitamente richiamati.

ADEMPIMENTI CONTABILI AI SENSI DELLA D.LGS n.118/2011

Il presente provvedimento non comporta alcun mutamento qualitativo e quantitativo di entrata o di spesa né a carico del bilancio regionale né a carico degli Enti per i cui debiti i creditori potrebbero rivalersi sulla Regione ed è escluso ogni onere aggiuntivo rispetto a quelli già autorizzati a valere sullo stanziamento previsto dal bilancio regionale.
Non ricorrono gli obblighi di cui agli artt. 26 e 27 del D.lgs. 14 marzo 2013 n. 33.

Ritenuto di dover provvedere in merito, in quanto trattasi di materia ricadente in quella di cui all'art. 5, co. 1, L.R. n. 7/1997

DETERMINA

- di prendere atto di quanto indicato in premessa, che qui si intende integralmente riportato e condiviso;

- di approvare gli esiti delle verifiche amministrative in ordine ai tirocini relativamente al quarto bimestre di cui all'Allegato "A" e "B" del presente provvedimento, quale parte integrante ed essenziale del presente atto;

- di autorizzare sin d'ora l'INPS al pagamento delle indennità di partecipazione relative al quarto bimestre, per il numero di mensilità e relativamente al periodo precisati all'interno del ridetto Allegato, per un importo complessivo pari ad € 85.200,00 (euro ottantacinquemiladuecento/00) in favore dei tirocinanti di cui all'Allegato "A" e "B", dando atto che tutti i dati e gli elementi di carattere anagrafico-contabile dei soggetti in favore dei quali si è proceduto al riconoscimento delle indennità verranno comunicati tramite il Sistema Informativo Percettori e secondo le modalità definite in convenzione;
- di dare atto che per i destinatari di cui all'Allegato "A" e "B", l'Amministrazione regionale ha concluso con l'approvazione del presente atto tutti gli adempimenti di propria competenza.

Avverso il presente atto è possibile proporre istanza di riesame al Dirigente della Sezione Politiche e Mercato del Lavoro; la relativa istanza dovrà essere inviata a mezzo pec all'indirizzo seguente: *tirocini.garanziagiovani.regione.puglia@pec.rupar.puglia.it*, indicando il codice identificativo della pratica, **entro il termine perentorio di 10 giorni dalla data di pubblicazione sul BURP** della presente determina, che costituisce notifica agli interessati, così come previsto dalla determinazione dirigenziale n. 895/2010.

Il presente provvedimento redatto in unico originale, è composto da n. 12 pagine in originale, di cui n. 6 pagine contenenti gli Allegati "A" e "B".

- è unicamente formato con mezzi informatici e firmato digitalmente;
- è immediatamente esecutivo;
- sarà conservato nei sistemi informatici regionali CIFRA, Sistema Puglia e Diogene in applicazione delle "*Linee guida per la gestione degli Atti Dirigenziali come documenti originali informatici con il sistema CIFRA1*" dettate dal Segretario Generale della Presidenza;
- sarà reso pubblico, ai sensi dell'art.20 comma 3 del Decreto del Presidente della Giunta Regionale n. 22/2021, mediante affissione per 10 giorni lavorativi consecutivi, a decorrere dalla data della sua adozione, all'Albo delle Determinazioni Dirigenziali tramite la piattaforma regionale CIFRA in ottemperanza alle medesime "Linee guida per la gestione degli Atti Dirigenziali come documenti originali informatici con il sistema CIFRA1;
- sarà disponibile nel sito ufficiale della Regione Puglia: www.regione.puglia.it - sezione "*Amministrazione Trasparente*";
- sarà trasmesso, tramite la piattaforma CIFRA, al Segretario della Giunta Regionale;
- sarà trasmesso in copia (per estratto) all'Assessore alla Formazione e Lavoro.
- sarà pubblicato sul B.U.R.P. per la notifica agli interessati;
- sarà notificato all'Anpal , al Ministero del lavoro e delle Politiche Sociali e all'INPS.

Il Dirigente della Sezione Politiche e Mercato del Lavoro
Dott. Giuseppe Lella

REGIONE PUGLIA

DIPARTIMENTO POLITICHE DEL LAVORO, ISTRUZIONE E FORMAZIONE
SEZIONE POLITICHE E MERCATO DEL LAVORO

ALLEGATO A

N.	Codice pratica	Inizio IV bimestre attività formative	Fine IV bimestre attività formative	CUP	Importo Riconosciuto €	N. Mensilità riconosciute
1	CNFXGP7	31/07/2019	29/09/2019	B86G16005330001	600	2
2	ABTIGI0	23/04/2020	22/06/2020	B66G16004260001	300	1
3	88262L5	27/05/2020	26/07/2020	B77H16001690001	600	2
4	ZF34QP5	02/06/2020	01/08/2020	B96G16008530001	600	2
5	LWEH2C1	27/05/2020	26/07/2020	B66G16005890001	600	2
6	WCYOPR3	21/04/2020	20/06/2020	B46G16004760001	300	1
7	3KCX765	02/06/2020	01/08/2020	B76G16011710001	600	2
8	GWEI4Y0	27/05/2020	26/07/2020	B71B16002160001	600	2
9	PYD7A85	26/05/2020	25/07/2020	B86G16012030001	600	2
10	AX8I8E7	08/07/2020	06/08/2020	B00G00000000001	300	1
11	CMQCUX6	26/05/2020	25/07/2020	B37H16002290001	600	2
12	UROFIX7	17/06/2020	16/08/2020	B87H16002290001	600	2
13	HBNG560	29/04/2020	28/06/2020	B66G16004550001	300	1
14	8EDWSR6	20/06/2020	13/08/2020	B46G16005670001	600	2
15	S8W2LQ1	25/05/2020	24/07/2020	B76G16011980001	600	2
16	AQW5V73	18/07/2020	10/08/2020	B61B16000510001	300	1
17	GHEJ1V4	17/06/2020	16/08/2020	B61B16002820001	600	2
18	L46Q9O2	17/07/2020	18/08/2020	B81B16007410001	300	1
19	9PQRNZ2	23/06/2020	22/08/2020	B81B16007880001	600	2
20	OO1D825	03/08/2020	01/09/2020	B21B16005250001	300	1
21	ZIRRKL3	17/06/2020	16/08/2020	B61B16001070001	600	2
22	BLTGB44	09/06/2020	31/08/2020	B88I16000170001	600	2
23	ICILTB1	28/05/2020	27/07/2020	B71B16001380001	600	2
24	C2O9QM7	30/07/2020	22/08/2020	B77H16001650001	300	1
25	JUBO8S7	01/08/2020	26/08/2020	B17H16001600001	300	1
26	83LA4U5	20/07/2020	07/09/2020	B31B16003540001	600	2
27	1DWQUU4	15/07/2020	06/09/2020	B38I16000580001	600	2
28	HRIBDI5	13/06/2020	29/07/2020	B87H16001840001	600	2
29	EQYCBG8	05/06/2020	04/08/2020	B66G16004700001	600	2
30	DDY73N7	23/07/2020	13/08/2020	B31B16001040001	300	1
31	F6287L6	18/06/2020	17/08/2020	B57H16001370001	600	2
32	TUP9IR5	12/06/2020	11/08/2020	B91B16006170001	600	2
33	W3TXEM1	24/06/2020	23/08/2020	B88I16000800001	600	2
34	UUUPFB8	18/05/2020	17/07/2020	B76G16013750001	300	1
35	5W5B895	01/08/2020	26/08/2020	B81B16000560001	300	1
36	AVF5FO1	28/07/2020	19/08/2020	B71B16003020001	300	1
37	4N6PJ73	05/05/2020	04/07/2020	B96G16010540001	300	1
38	7S8PFB1	14/07/2020	07/09/2020	B71B16007610001	300	1
39	N81QY46	02/06/2020	01/08/2020	B81B16001840001	600	2
40	L4E76G4	09/06/2020	08/08/2020	B58I16000670001	600	2
41	XRTBC95	14/07/2020	01/09/2020	B31B16003530001	600	2
42	UUU66Z0	22/05/2020	21/07/2020	B76G16011840001	300	1
43	VUAMBR1	23/06/2020	22/08/2020	B26G16006580001	600	2
44	7VUHVP0	20/06/2020	07/09/2020	B78I16000280001	900	3
45	FHWU9R5	12/08/2020	11/09/2020	B51B16000920001	300	1
46	F5YLPR4	05/08/2020	26/08/2020	B81B16008610001	300	1
47	TC43H66	20/07/2020	19/09/2020	B27H16001760001	600	2

REGIONE PUGLIA

DIPARTIMENTO POLITICHE DEL LAVORO, ISTRUZIONE E FORMAZIONE
SEZIONE POLITICHE E MERCATO DEL LAVORO

48	HYXX9E4	02/09/2020	17/09/2020	B11B16002850001	300	1
49	LR8F9C6	12/08/2020	01/09/2020	B51B16001380001	300	1
50	DS1SPK6	05/06/2020	04/08/2020	B81B16002070001	600	2
51	S78INW7	04/09/2020	21/09/2020	B78I16000690001	300	1
52	LJ27212	09/07/2020	08/09/2020	B87H16002380001	600	2
53	K1EVE85	25/05/2020	24/07/2020	B76G16014310001	600	2
54	40MEB26	28/07/2020	15/09/2020	B51B16004750001	600	2
55	NF6GU34	12/08/2020	13/09/2020	B81B16001420001	600	2
56	7W5J7I3	20/06/2020	19/08/2020	B11B16000910001	600	2
57	Y86VXL0	17/06/2020	07/08/2020	B36G16006400001	600	2
58	EDFCIN5	12/06/2020	07/08/2020	B86G16012940001	600	2
59	W99BT04	21/07/2020	17/09/2020	B21B16002780001	600	2
60	XGVTTG0	02/06/2020	01/08/2020	B51B16002080001	600	2
61	W2VQWO9	07/08/2020	02/09/2020	B58I16000370001	300	1
62	M8I5B72	18/06/2020	08/09/2020	B86G16011590001	900	3
63	XS7XRQ6	09/06/2020	08/08/2020	B76G16014270001	600	2
64	GOV4W20	06/06/2020	27/07/2020	B37H16002380001	300	1
65	F37X9N3	04/08/2020	18/08/2020	B11B16001310001	300	1
66	9XIDL08	20/07/2020	19/09/2020	B61B16000790001	600	2
67	8LLM7V1	10/08/2020	07/09/2020	B71B16004100001	300	1
68	QSELE56	07/08/2020	02/09/2020	B21B19001360001	300	1
69	97Q5712	22/07/2020	12/08/2020	B91B16005820001	300	1
70	ZKLKVR7	25/08/2020	15/09/2020	B51B16007280001	300	1
71	HYMBOW7	20/07/2020	19/09/2020	B47H16001530001	600	2
72	FEYXGK6	31/07/2020	29/09/2020	B61B16001010001	300	1
73	PERCZ78	20/06/2020	19/08/2020	B61B16001700001	600	2
74	8ZDOTM9	16/06/2020	10/08/2020	B77H16001970001	600	2
75	XFJD681	21/05/2020	20/07/2020	B56G16009270001	300	1
76	3EK6468	19/05/2020	18/07/2020	B76G16012770001	300	1
77	NTAQFP2	18/06/2020	10/08/2020	B26G16007650001	300	1
78	AT97BN4	15/08/2020	03/09/2020	B91B16001700001	300	1
79	KDDAFI0	23/06/2020	21/08/2020	B17H16001760001	600	2
80	UIT8EF1	09/06/2020	08/08/2020	B17H16001630001	600	2
81	2JXG9A3	27/07/2020	24/08/2020	B18I16000190001	300	1
82	VR064I8	21/07/2020	18/08/2020	B11B16003030001	300	1
83	12T2GN4	27/05/2020	26/07/2020	B61B16000910001	600	2
84	DE6N1V9	04/05/2020	03/07/2020	B28I16000360001	300	1
85	Y1JMIC2	02/05/2020	01/07/2020	B81B16001170001	300	1
86	S6NW9R8	30/04/2020	29/06/2020	B77H16001580001	300	1
87	PWJJ192	19/06/2020	18/08/2020	B51B16004230001	600	2
88	PP8ND94	02/06/2020	01/08/2020	B86G16011680001	600	2
89	ERTOQO5	02/09/2020	16/09/2020	B51B16006730001	300	1
90	B4WAUN6	10/06/2020	09/08/2020	B91B16007860001	600	2
91	WHU8FM4	17/06/2020	07/08/2020	B17H16001610001	600	2
92	GMQX616	02/06/2020	01/08/2020	B97H16001230001	600	2
93	3N5RON6	31/07/2020	25/08/2020	B31B16004470001	300	1
94	JIWLAD1	17/06/2020	16/08/2020	B87H16002310001	600	2
95	M74JXN8	12/06/2020	11/08/2020	B76G16011730001	600	2
96	EH5U3J2	17/07/2020	16/09/2020	B51B16002800001	600	2
97	EA77KK3	05/08/2020	19/08/2020	B91B16006050001	300	1
98	6L4AGM2	02/06/2020	01/08/2020	B51B16001930001	300	1
99	KXJH2V7	09/06/2020	08/08/2020	B16G16003740001	600	2

REGIONE PUGLIA

DIPARTIMENTO POLITICHE DEL LAVORO, ISTRUZIONE E FORMAZIONE
SEZIONE POLITICHE E MERCATO DEL LAVORO

100	JOJUBT7	04/08/2020	26/08/2020	B31B16000830001	300	1
101	HWAQL70	19/06/2020	18/08/2020	B88I16000750001	600	2
102	5F5NVD0	17/06/2020	16/08/2020	B61B16002280001	600	2
103	2JX4U78	18/08/2020	17/09/2020	B51B16003280001	300	1
104	2CBFFG9	17/06/2020	16/08/2020	B41B16000580001	600	2
105	E0U0RF8	18/06/2020	17/08/2020	B56G16011600001	600	2
106	YIXR670	02/06/2020	01/08/2020	B67H16001540001	600	2
107	FT85RQ8	17/07/2020	16/09/2020	B31B16000800001	600	2
108	XR6CCA5	02/07/2020	01/09/2020	B11B16001330001	600	2
109	4T6SJQ2	27/07/2020	17/09/2020	B51B16002120001	600	2
110	1ZQWBA5	07/07/2020	26/08/2020	B71B16008630001	600	2
111	69YJYA6	27/07/2020	22/08/2020	B51B16005450001	300	1
112	1X443R2	27/07/2020	14/08/2020	B51B16005610001	300	1
113	LVYIAQ6	27/07/2020	23/09/2020	B11B16001050001	600	2
114	GP7QL25	19/08/2020	04/09/2020	B61B16002890001	300	1
115	LLDFM56	21/07/2020	18/08/2020	B41B16000860001	300	1
116	H34TR88	28/08/2020	14/09/2020	B71B16009040001	300	1
117	HSTOCD5	23/07/2020	22/09/2020	B41B16001840001	600	2
118	H9LWKD3	02/06/2020	01/08/2020	B81B16001150001	600	2
119	Y8OJVI2	01/08/2020	29/09/2020	B31B16003720001	600	2
120	3KE1TC2	01/08/2020	30/09/2020	B31B16004540001	600	2
121	42YA1W4	27/05/2020	26/07/2020	B96G16010360001	600	2
122	JRX9MY6	29/07/2020	28/09/2020	B91B16002620001	300	1
123	B9WCDD2	27/07/2020	10/09/2020	B71B16007400001	600	2
124	165VNK8	18/05/2020	17/07/2020	B91B16007990001	600	2
125	5Q8T747	17/08/2020	14/09/2020	B81B16008460001	300	1
126	U8H6PC7	27/07/2020	05/09/2020	B87H16002440001	300	1
127	0Y2HOF6	06/08/2020	05/10/2020	B91B16006180001	600	2
128	AORN1X2	21/07/2020	04/09/2020	B68I16000220001	600	2
129	5M6TR95	16/07/2020	04/09/2020	B91B16006490001	600	2
130	XWLTQW6	06/05/2020	05/07/2020	B21B16001780001	300	1
131	LCSPNZ8	23/07/2020	21/09/2020	B91B16002570001	600	2
132	U1YDRO7	20/08/2020	06/10/2020	B91B16002100001	600	2
133	4OT83O8	24/06/2020	23/08/2020	B36G16006680001	600	2
134	NNCQPF1	02/09/2020	17/09/2020	B61B16002770001	300	1
135	NN6S1Z0	02/09/2020	25/09/2020	B71B16008320001	300	1
136	PIGM9G5	30/07/2020	14/09/2020	B51B16002240001	600	2
137	U10ZFP5	13/07/2020	07/08/2020	B81B16001610001	300	1
138	YBXTKB7	19/05/2020	18/07/2020	B36G16006390001	300	1
139	G9RKF84	02/06/2020	01/08/2020	B46G16005530001	600	2
140	5GD9TK7	02/09/2020	21/09/2020	B91B16007430001	300	1
141	BUBM9B6	03/08/2020	01/09/2020	B51B16006440001	300	1
142	8W8D1D3	01/08/2020	27/08/2020	B21B16004680001	300	1
143	40O12M4	20/07/2020	14/08/2020	B21B16005190001	300	1
144	NWMRRK8	22/06/2021	09/08/2021	B51B16003120001	600	2
145	GMRIJL2	31/07/2020	21/09/2020	B71B16001400001	600	2
146	SHGXJ93	28/07/2021	11/09/2021	B71B16007530001	600	2
147	5JNBZT6	18/07/2020	11/08/2020	B91B16008150001	300	1
148	6GIT612	04/05/2020	03/07/2020	B51B16006400001	300	1
149	23V0S27	20/06/2020	18/08/2020	B97H16001640001	600	2
150	GAS5AJ8	31/07/2020	23/09/2020	B71B16001640001	600	2

REGIONE PUGLIA

DIPARTIMENTO POLITICHE DEL LAVORO, ISTRUZIONE E FORMAZIONE
SEZIONE POLITICHE E MERCATO DEL LAVORO

ALLEGATO B

N.	Codice pratica	Inizio IV bimestre attività formative	Fine IV bimestre attività formative	CUP	Importo Riconosciuto €	N. Mensilità riconosciute	Motivazione
1	CPEYXI8	25/08/2019	29/10/2019	B56G16004660001	600	2	in relazione allaterza mensilità non risulta maturato il diritto alla indennità in ragione della durata dell'attività formativa calendarizzata e svolta
2	3Y2HXT9	29/05/2020	28/07/2020	B47H16001520001	300	1	in relazione alla prima mensilità non risulta maturato il diritto alla indennità in ragione della durata dell'attività formativa calendarizzata e svolta
3	IGQJPX9	13/07/2020	28/08/2020	B31B16004620001	300	1	in relazione alla seconda mensilità non risulta maturato il diritto alla indennità in ragione della durata dell'attività formativa calendarizzata e svolta
4	OMLI5J3	18/05/2020	17/07/2020	B16G16003730001	300	1	in relazione alla prima mensilità non risulta maturato il diritto alla indennità in ragione della durata dell'attività formativa calendarizzata e svolta
5	Q74V2E5	27/07/2020	27/08/2020	B88I16000380001	300	1	in relazione alla seconda mensilità non risulta maturato il diritto alla indennità in ragione della durata dell'attività formativa calendarizzata e svolta
6	Z9E5ZV5	31/05/2020	30/07/2020	B21B16001410001	300	1	in relazione alla prima mensilità non risulta maturato il diritto alla indennità in ragione della durata dell'attività formativa calendarizzata e svolta
7	DANEFH8	26/05/2020	25/07/2020	B88I16000150001	300	1	in relazione alla prima mensilità non risulta maturato il diritto alla indennità in ragione della durata dell'attività formativa calendarizzata e svolta
8	9MCNWN7	27/07/2020	27/08/2020	B48I16000240001	300	1	in relazione alla seconda mensilità non risulta maturato il diritto alla indennità in ragione della durata dell'attività formativa calendarizzata e svolta
9	I6EJ726	29/07/2020	10/09/2020	B77H16001810001	300	1	in relazione alla seconda mensilità non risulta maturato il diritto alla indennità in ragione della durata dell'attività formativa calendarizzata e svolta
10	68GG7M1	02/07/2020	01/09/2020	B87H16001580001	300	1	in relazione alla seconda mensilità non risulta maturato il diritto alla indennità in ragione della durata dell'attività formativa calendarizzata e svolta
11	ZHIO9M5	10/06/2020	31/08/2020	B96G16009260001	600	2	in relazione allaterza mensilità non risulta maturato il diritto alla indennità in ragione della durata dell'attività formativa calendarizzata e svolta
12	IP53775	04/08/2020	10/09/2020	B71B16002780001	300	1	in relazione alla seconda mensilità non risulta maturato il diritto alla indennità in ragione della durata dell'attività formativa calendarizzata e svolta
13	64D4RD0	03/08/2020	14/09/2020	B91B16003540001	300	1	in relazione alla seconda mensilità non risulta maturato il diritto alla indennità in ragione della durata dell'attività formativa calendarizzata e svolta
14	MD7PAI6	05/08/2020	08/09/2020	B91B16007820001	300	1	in relazione alla seconda mensilità non risulta maturato il diritto alla indennità in ragione della durata dell'attività formativa calendarizzata e svolta
15	YQKD1L0	02/06/2020	01/08/2020	B96G16010290001	300	1	in relazione alla prima mensilità non risulta maturato il diritto alla indennità in ragione della durata dell'attività formativa calendarizzata e svolta
16	C91UJA8	20/05/2020	19/07/2020	B21B16000970001	300	1	in relazione alla prima mensilità non risulta maturato il diritto alla indennità in ragione della durata dell'attività formativa calendarizzata e svolta

REGIONE PUGLIA

DIPARTIMENTO POLITICHE DEL LAVORO, ISTRUZIONE E FORMAZIONE
SEZIONE POLITICHE E MERCATO DEL LAVORO

17	WNPPOX2	15/07/2020	20/08/2020	B51B16007300001	300	1	in relazione alla seconda mensilità non risulta maturato il diritto alla indennità in ragione della durata dell'attività formativa calendarizzata e svolta
18	2QECIX8	20/08/2020	02/10/2020	B37H16002580001	300	1	in relazione alla seconda mensilità non risulta maturato il diritto alla indennità in ragione della durata dell'attività formativa calendarizzata e svolta
19	72V2NH3	05/08/2020	12/09/2020	B71B16001470001	300	1	in relazione alla seconda mensilità non risulta maturato il diritto alla indennità in ragione della durata dell'attività formativa calendarizzata e svolta
20	OEHIHJ8	29/05/2020	28/07/2020	B61B16000590001	300	1	in relazione alla prima mensilità non risulta maturato il diritto alla indennità in ragione della durata dell'attività formativa calendarizzata e svolta
21	JZYCHN6	10/08/2020	30/09/2020	B71B16008620001	300	1	in relazione alla prima mensilità non risulta maturato il diritto alla indennità in ragione della durata dell'attività formativa calendarizzata e svolta
22	0TQH2A6	29/05/2020	28/07/2020	B67H16001420001	300	1	in relazione alla prima mensilità non risulta maturato il diritto alla indennità in ragione della durata dell'attività formativa calendarizzata e svolta
23	EEPZ910	19/05/2020	18/07/2020	B76G16013360001	300	1	in relazione alla prima mensilità non risulta maturato il diritto alla indennità in ragione della durata dell'attività formativa calendarizzata e svolta
24	OC1NO49	24/08/2020	25/09/2020	B61B16002810001	300	1	in relazione alla seconda mensilità non risulta maturato il diritto alla indennità in ragione della durata dell'attività formativa calendarizzata e svolta
25	BVX8AT8	20/06/2020	19/08/2020	B76G16012270001	300	1	in relazione alla seconda mensilità non risulta maturato il diritto alla indennità in ragione della durata dell'attività formativa calendarizzata e svolta
26	M9QVWP9	04/06/2020	03/08/2020	B77H16001870001	300	1	in relazione alla prima mensilità non risulta maturato il diritto alla indennità in ragione della durata dell'attività formativa calendarizzata e svolta
27	5FS3GQ1	05/06/2020	04/08/2020	B57H16001360001	300	1	in relazione alla prima mensilità non risulta maturato il diritto alla indennità in ragione della durata dell'attività formativa calendarizzata e svolta
28	U7DWR69	13/05/2020	12/07/2020	B76G16013410001	300	1	in relazione alla prima mensilità non risulta maturato il diritto alla indennità in ragione della durata dell'attività formativa calendarizzata e svolta
29	1D1BGK3	28/07/2020	09/09/2020	B71B16007310001	300	1	in relazione alla seconda mensilità non risulta maturato il diritto alla indennità in ragione della durata dell'attività formativa calendarizzata e svolta
30	U597NJ4	15/07/2020	23/08/2020	B61B16002410001	300	1	in relazione alla seconda mensilità non risulta maturato il diritto alla indennità in ragione della durata dell'attività formativa calendarizzata e svolta
31	954DR52	27/07/2020	08/09/2020	B61B16001030001	300	1	in relazione alla seconda mensilità non risulta maturato il diritto alla indennità in ragione della durata dell'attività formativa calendarizzata e svolta
32	74WSJ71	20/07/2020	28/08/2020	B41B16003170001	300	1	in relazione alla seconda mensilità non risulta maturato il diritto alla indennità in ragione della durata dell'attività formativa calendarizzata e svolta
33	D6IU3P6	20/07/2020	21/08/2020	B41B16002330001	300	1	in relazione alla seconda mensilità non risulta maturato il diritto alla indennità in ragione della durata dell'attività formativa calendarizzata e svolta
34	8OIYJB6	02/09/2020	08/10/2020	B71B16008470001	300	1	in relazione alla seconda mensilità non risulta maturato il diritto alla indennità in ragione della durata dell'attività formativa

REGIONE PUGLIA

DIPARTIMENTO POLITICHE DEL LAVORO, ISTRUZIONE E FORMAZIONE
SEZIONE POLITICHE E MERCATO DEL LAVORO

							calendarizzata e svolta
35	ZC5VL97	28/07/2020	03/09/2020	B81B16007060001	300	1	in relazione alla seconda mensilità non risulta maturato il diritto alla indennità in ragione della durata dell'attività formativa calendarizzata e svolta
36	XLNQI66	19/06/2020	14/08/2020	B36G16005770001	300	1	assenza di C.O. Nella seconda mensilità
37	REHU9T1	19/05/2020	14/08/2020	B41B16003880001	600	2	in relazione alla prima mensilità non risulta maturato il diritto alla indennità in ragione della durata dell'attività formativa calendarizzata e svolta
38	RSMSWD4	04/06/2020	03/08/2020	B67H16001440001	300	1	in relazione alla prima mensilità non risulta maturato il diritto alla indennità in ragione della durata dell'attività formativa calendarizzata e svolta
39	3MI6L74	29/07/2020	04/09/2020	B51B16000650001	300	1	in relazione alla seconda mensilità non risulta maturato il diritto alla indennità in ragione della durata dell'attività formativa calendarizzata e svolta
40	QGWXRG8	26/05/2020	25/07/2020	B88I16000220001	300	1	in relazione alla prima mensilità non risulta maturato il diritto alla indennità in ragione della durata dell'attività formativa calendarizzata e svolta
41	8IH00V3	11/08/2020	15/09/2020	B51B16007430001	300	1	in relazione alla seconda mensilità non risulta maturato il diritto alla indennità in ragione della durata dell'attività formativa calendarizzata e svolta
42	IOAK9R6	21/07/2020	20/09/2020	B98I16000490001	300	1	Non raggiunto il 70% di attività prevista nella mensilità mensilità

DETERMINAZIONE DEL DIRIGENTE SEZIONE POLITICHE E MERCATO DEL LAVORO 25 gennaio 2022, n. 38

Avviso Multi Misura approvato con A.D. del Servizio Autorità di Gestione PO FSE n. 425 del 14/10/2014. Misura 5 Indennità di tirocinio. Approvazione esiti verifica amministrativa e conseguente autorizzazione ad INPS al pagamento delle indennità relative al bimestre V in favore dei tirocinanti a valere sulle risorse di cui all'art. 3 del DL n. 76/2013 convertito con modificazioni dalla L. n. 99/2013.

Il Dirigente della Sezione

VISTI gli artt. 4, 5 e 6 della Legge Regionale n.7 del 4.02.1997;

VISTA la deliberazione della Giunta Regionale n.3261/98;

VISTI gli artt. 4 e 16 del D.lgs. n. 165 del 30.03.2001 e ss.mm.ii.;

VISTE le direttive agli uffici impartite dal Presidente della Giunta Regionale con la nota n. 01/007689/1-5 del 31.07.1998;

VISTO l'art. 32 della Legge 18.06.2009, n. 69, che prevede l'obbligo di sostituire la pubblicazione tradizionale all'Albo ufficiale con la pubblicazione di documenti digitali sui siti informatici;

VISTO l'art. 18 del D.lgs. n. 196 del 2003 - "Codice in materia di protezione dei dati personali" in merito ai principi applicabili ai trattamenti effettuati dai soggetti pubblici;

VISTI la Legge Regionale n. 23 del 5.08.2013 - "Norme in materia di percorsi formativi diretti all'orientamento e all'inserimento nel mercato del lavoro" ed il successivo Regolamento Regionale n. 3 del 10.03.2014 – "Disposizioni concernenti l'attivazione di tirocini diretti all'orientamento e all'inserimento nel mercato del lavoro";

VISTA la Deliberazione di Giunta Regionale n. 1148 del 4.06.2014 la quale prevede, tra le misure attivabili, il "Tirocinio extracurriculare, anche in mobilità geografica" (Scheda 5);

CONSIDERATO che la precitata deliberazione consente l'attivazione di tirocini formativi e di inserimento/reinserimento nel mercato del lavoro rivolti a giovani di età compresa tra 16 e 29 anni, che hanno assolto, ovvero sono esenti dall'obbligo di istruzione e formazione, prevedendo in loro favore l'erogazione di una indennità di partecipazione nella misura e alle condizioni definite con successivi provvedimenti;

VISTA la Determinazione Dirigenziale del Servizio Autorità di Gestione PO FSE n. 405 del 2.10.2014, modificata con A.D. n. 425 del 14.10.2014 ed integrata con successivo A.D. n. 430 del 31.10.2014, con la quale è stato approvato l'Avviso Multimisura e la successiva Determinazione Dirigenziale del Servizio Autorità di Gestione PO FSE n. 598 del 23.12.2014 con la quale sono stati approvati i relativi esiti istruttori;

RICHIAMATA la Determinazione del Dirigente del Servizio Politiche per il Lavoro n. 1044 del 18.05.2015 con la quale sono stati approvati i modelli di convenzione e progetto formativo individuale per l'attivazione dei tirocini nell'ambito del programma in oggetto;

RILEVATO CHE ai sensi dell'Avviso Multimisura e delle "Linee guida in tema di attivazione di tirocini extra-curriculari da parte dei Centri per l'Impiego", il tirocinante ha diritto a percepire una indennità in ragione della partecipazione alle attività formative, fissata, per legge, nella misura mensile forfettaria di € 450,00 (euro quattrocentocinquanta/00), al lordo delle ritenute di legge eventualmente dovute. In ogni caso, il contributo non può eccedere la somma complessiva di € 2.700,00 (euro duemilasettecento/00) per il caso in cui il tirocinio abbia la durata massima di sei mesi; ovvero, la somma complessiva di € 5.400,00 (euro cinquemilaquattrocento/00) qualora il tirocinio sia destinato a disabili, persone svantaggiate, immigrati richiedenti asilo o titolari di protezione internazionale ed abbia la durata massima di dodici mesi. Il diritto alla indennità, nella misura sopra indicata, matura allorché il tirocinante abbia partecipato almeno al settanta per cento delle attività formative rapportato al monte ore mensile definito all'interno del progetto formativo individuale e si configura come un finanziamento in favore della persona, che non favorisce le imprese ospitanti e non costituisce, quindi, aiuto di Stato ai sensi dell'art. 107, par. 1, del TFUE;

VISTA la Determinazione della Sezione Autorità di Gestione PO FSE n. 178 del 1 marzo 2016 con la quale è stato disposto che, per i tirocini attivati a fra data dal 1 marzo 2016 (intendendosi come data di attivazione il

giorno di sottoscrizione della Convenzione di tirocinio), l'indennità di partecipazione prevista dalla normativa regionale, nella misura minima di € 450,00 sarà composta da un importo di € 300,00 e un importo a carico del soggetto ospitante nella misura minima di € 150,00;

VISTA la Determinazione della Sezione Autorità di Gestione PO FSE n. 233 del 16 marzo 2016 e la Determinazione del Dirigente Sezione Politiche per il Lavoro n. 149 del 26 aprile 2016, preso atto di quanto disposto con la citata D.D. n. 233/2016;

DATO ATTO che:

- ai sensi dell'Avviso Multimisura e delle precitate Linee guida in tema di attivazione di tirocini extra-curriculari da parte dei Centri per l'Impiego, l'indennità non spetta nel caso in cui il tirocinante risulti titolare di ASPI o altra forma di ammortizzatore sociale;
- ai sensi del sopra citato Avviso Multimisura (Scheda 5) e delle sopra richiamate Linee Guida in tema di attivazione di tirocini extra-curriculari da parte dei Centri per l'Impiego è posto a carico dei soggetti promotori (partners all'interno delle A.T.S. e C.P.I.) l'obbligo di inoltrare, attraverso la piattaforma dedicata e a cadenza bimestrale, la richiesta di erogazione dell'indennità di partecipazione, corredata della documentazione prescritta e attestante l'effettivo svolgimento delle attività formative;
- con note prot. n. AOOAdGFSE/0017751 del 10.09.2015 e prot. n. AOO_060/0011452 del 10.09.2015 è stato comunicato rispettivamente alle A.T.S. e ai C.P.I. che, a far data dal 14.09.2015, sarebbe stata disponibile *on line* la procedura telematica per l'invio della documentazione prescritta dall'Avviso Multimisura (Scheda 5) e dalle Linee guida, segnalando l'obbligatorietà dell'utilizzo della piattaforma dedicata all'interno del sito http://www.sistema.puglia.it/SistemaPuglia/garanziagiovani;
- a partire dal 14.09.2015 sono state inserite le istanze relative alla rendicontazione delle attività formative svolte nell'ambito di tirocini avviati a partire dall'11.05.2015 per il tramite dei C.P.I. e dal 27.05.2015 per il tramite delle A.T.S.;
- il bimestre è individuato in piattaforma con riferimento al bimestre solare, tenuto conto della data iniziale indicata nel progetto formativo e nel calendario delle attività;
- l'art. 16 del Reg. Reg. n. 3/2014 prevede che la durata originariamente stabilita del percorso formativo possa essere prorogata per non oltre trenta giorni, qualora si tratti di tirocini formativi e di orientamento o di tirocini di inserimento e reinserimento lavorativi; ovvero per non oltre dodici mesi, qualora i tirocinanti siano disabili, soggetti in condizione di svantaggio sociale, immigrati richiedenti asilo o titolari di protezione internazionale.
- a partire dalla data dell'8.10.2015 è stata attivata per i soggetti promotori la funzione che consente loro di riscontrare le richieste di integrazione documentale inviate, sempre per il tramite della piattaforma telematica, dagli uffici regionali;
- con nota prot. n. AOO_060/0013395 del 22.10.2015 il Dirigente del Servizio Politiche per il Lavoro ha fornito ulteriori chiarimenti in merito ai tirocini attivati nell'ambito dell'intervento in parola;
- con nota prot. n. AOO_060/0003025 del 19.03.2018 il Dirigente del Servizio Politiche per il Lavoro ha fornito nuovi ulteriori chiarimenti in merito ai presupposti per il riconoscimento della indennità di tirocinio nell'ambito dell'intervento;

CONSIDERATO che in data 31.03.2015 è stata sottoscritta tra Regione Puglia, lNPS e Ministero del Lavoro e delle Politiche Sociali la Convenzione, con termine al 30.11.2018, per l'erogazione dell'indennità di tirocinio nell'ambito del Piano italiano di attuazione della cd. Garanzia Giovani, giusta Deliberazione della Giunta Regionale n. 45 del 1.04.2015;

CONSIDERATO che *(i)* l'art. 3, comma 1, lettera c) del D.L.76 del 28.06.2013, convertito con modificazioni nella Legge n.99 del 09.08.2013, ha previsto, al fine di favorire l'occupazione giovanile, l'attivazione nei territori del Mezzogiorno di ulteriori misure quali la percezione di una indennità di partecipazione per le borse di tirocinio formativo, nel limite di 56 milioni di euro per l'anno 2013, di 16 milioni di euro per l'anno 2014 e 96 milioni di euro per l'anno 2015; *(ii)* in relazione al punto che precede, con Decreto Direttoriale n. 9 del 23.01.2015, Il Ministero del Lavoro e delle Politiche Sociali ha attribuito alla Regione Puglia risorse pari a euro 12.968.011,12; *(iii)* con successivo Decreto Direttoriale n. 99 del 14.04.2015, per l'annualità 2015, sono state attribuite dal Ministero del Lavoro e delle Politiche Sociali alla Regione Puglia ulteriori risorse pari a euro 17.290.681,50;

RICHIAMATI *(i)* l'Addendum alla Convenzione del 31.03.2015 sottoscritto da MLPS, Regione Puglia e INPS in data 27/07/2016 per l'erogazione delle indennità di tirocinio con risorse a valere sul DL n. 76/2013, convertito con modifiche dalla Legge n. 99 del 9/08/2013; *(ii)* le note prott n.930 del 20.01.2019 e n. 1285 del 06.02.2019 con le quali l'Anpal ha chiesto a INPS di garantire la continuità nell'erogazione delle indennità di tirocinio, prorogando la validità della convenzione in parola nelle more della formalizzazione del nuovo atto negoziale, sul cui contenuto Inps ed Anpal hanno già convenuto mediante lo scambio di comunicazioni formali; *(iii)* la nota prot. INPS.HERMES.28/02/2019.0000817 del 28/02/2019 con la quale l'INPS ha aderito alla richiesta di Anpal, autorizzando le regioni convenzionate alla trasmissione delle richieste di pagamento;

CONSIDERATO che:
- con note prott. nn. 6807 del 06.07.2021, 7740 del 03.08.2021, 9464 del 05.10.2021 la Regione ha sollecitato ANPAL ed INPS a porre in essere tutti gli adempimenti necessari affinché INPS potesse procedere a disporre i pagamenti in favore dei tirocinanti. Tanto fino a concorrenza delle risorse finanziarie assegnate alla Regione Puglia in esito all'entrata in vigore dell'art. 3, comma 1, lettera c) del D.L.76 del 28.06.2013, convertito con modificazioni nella Legge n.99 del 09.08.2013;
- allo stato, le precitate note sono rimaste prive di riscontro;

RILEVATO che:
- sulla base della documentazione prodotta dai soggetti promotori e sulla base degli esiti dei controlli amministrativi, di cui con il presente provvedimento si prende atto, sussistono i presupposti per la erogazione del trattamento economico nei confronti dei tirocinanti indicati nell' Allegato "A" e "B", quale parte integrante ed essenziale del presente atto, relativamente al periodo e per il numero di mensilità ivi riportati; il tutto per un importo complessivo pari ad € 114.900,00 (euro centoquattordicimilanovecento/00);
- in particolare, nell'ambito dell'Allegato "B", quale parte integrante ed essenziale del presente atto, si dà conto delle motivazioni sottostanti l'accoglimento parziale delle richieste di erogazione trasmesse per il tramite del sistema informativo.
- allo stato, la Sezione Politiche e Mercato del Lavoro ha ultimato con esito positivo le verifiche amministrative relative al quinto bimestre in ordine ai tirocini di cui all'Allegato "A" e "B"del presente provvedimento e deve concludere il procedimento in parola mediante adozione di provvedimento espresso;

VERIFICA AI SENSI DEL D. LGS. N. 196/03
Garanzie alla riservatezza

La pubblicazione dell'atto all'Albo, salve le garanzie previste dalla legge 241/90 in tema di accesso ai documenti amministrativi, avviene nel rispetto della tutela della riservatezza dei cittadini, secondo quanto disposto dal Reg. UE n. 679/2016 in materia di protezione dei dati personali, nonché dal D. Lgs. 196/2003 e dal D.Lgs 101/18 e s.m.i., ed ai sensi del vigente Regolamento Regionale n. 5/2006 per il trattamento dei dati sensibili e giudiziari, in quanto applicabile.
Ai fini della pubblicità legale, l'atto destinato alla pubblicazione è redatto in modo da evitare la diffusione di dati personali identificativi non necessari ovvero il riferimento a dati sensibili; qualora tali dati fossero indispensabili per l'adozione dell'atto, essi sono trasferiti in documenti separati, esplicitamente richiamati.

ADEMPIMENTI CONTABILI AI SENSI DELLA D.LGS n.118/2011

Il presente provvedimento non comporta alcun mutamento qualitativo e quantitativo di entrata o di spesa né a carico del bilancio regionale né a carico degli Enti per i cui debiti i creditori potrebbero rivalersi sulla Regione ed è escluso ogni onere aggiuntivo rispetto a quelli già autorizzati a valere sullo stanziamento previsto dal bilancio regionale.
Non ricorrono gli obblighi di cui agli artt. 26 e 27 del D.lgs. 14 marzo 2013 n. 33.

Ritenuto di dover provvedere in merito, in quanto trattasi di materia ricadente in quella di cui all'art. 5, co. 1, L.R. n. 7/1997

DETERMINA

- di prendere atto di quanto indicato in premessa, che qui si intende integralmente riportato e condiviso;

- di approvare gli esiti delle verifiche amministrative in ordine ai tirocini relativamente al quinto bimestre di cui all'Allegato "A" e "B" del presente provvedimento, quale parte integrante ed essenziale del presente atto;

- di autorizzare sin d'ora l'INPS al pagamento delle indennità di partecipazione relative al quinto bimestre, per il numero di mensilità e relativamente al periodo precisati all'interno del ridetto Allegato, per un importo complessivo pari ad € 114.900,00 (euro centoquattordicimilanovecento/00) in favore dei tirocinanti di cui all'Allegato "A" e "B", dando atto che tutti i dati e gli elementi di carattere anagrafico-contabile dei soggetti in favore dei quali si è proceduto al riconoscimento delle indennità verranno comunicati tramite il Sistema Informativo Percettori e secondo le modalità definite in convenzione;
- di dare atto che per i destinatari di cui all'Allegato "A" e "B", l'Amministrazione regionale ha concluso con l'approvazione del presente atto tutti gli adempimenti di propria competenza.

Avverso il presente atto è possibile proporre istanza di riesame al Dirigente della Sezione Politiche e Mercato del Lavoro; la relativa istanza dovrà essere inviata a mezzo pec all'indirizzo seguente: *tirocini.garanziagiovani.regione.puglia@pec.rupar.puglia.it*, indicando il codice identificativo della pratica, **entro il termine perentorio di 10 giorni dalla data di pubblicazione sul BURP** della presente determina, che costituisce notifica agli interessati, così come previsto dalla determinazione dirigenziale n. 895/2010.

Il presente provvedimento redatto in unico originale, è composto da n. 20 pagine in originale, di cui n. 14 pagine contenenti gli Allegati "A" e "B".

- è unicamente formato con mezzi informatici e firmato digitalmente;
- è immediatamente esecutivo;
- sarà conservato nei sistemi informatici regionali CIFRA, Sistema Puglia e Diogene in applicazione delle "*Linee guida per la gestione degli Atti Dirigenziali come documenti originali informatici con il sistema CIFRA1*" dettate dal Segretario Generale della Presidenza;
- sarà reso pubblico, ai sensi dell'art.20 comma 3 del Decreto del Presidente della Giunta Regionale n. 22/2021, mediante affissione per 10 giorni lavorativi consecutivi, a decorrere dalla data della sua adozione, all'Albo delle Determinazioni Dirigenziali tramite la piattaforma regionale CIFRA in ottemperanza alle medesime "Linee guida per la gestione degli Atti Dirigenziali come documenti originali informatici con il sistema CIFRA1;
- sarà disponibile nel sito ufficiale della Regione Puglia: www.regione.puglia.it - sezione "*Amministrazione Trasparente*";
- sarà trasmesso, tramite la piattaforma CIFRA, al Segretario della Giunta Regionale;
- sarà trasmesso in copia (per estratto) all'Assessore alla Formazione e Lavoro.
- sarà pubblicato sul B.U.R.P. per la notifica agli interessati;
- sarà notificato all'Anpal , al Ministero del lavoro e delle Politiche Sociali e all'INPS.

Il Dirigente della Sezione Politiche e Mercato del Lavoro
Dott. Giuseppe Lella

REGIONE PUGLIA

DIPARTIMENTO POLITICHE DEL LAVORO, ISTRUZIONE E FORMAZIONE
SEZIONE POLITICHE E MERCATO DEL LAVORO

ALLEGATO A

N.	Codice pratica	Inizio V bimestre attività formative	Fine V bimestre attività formative	CUP	Importo Riconosciuto €	N. Mensilità riconosciute
1	QOMVL26	01/06/2020	23/06/2020	B36G16005110001	300	1
2	WCEA5H7	25/05/2020	24/06/2020	B46G16004630001	300	1
3	1DFAOQ2	07/06/2020	29/06/2020	B96G16008430001	300	1
4	WCFBRT4	10/06/2020	02/07/2020	B46G16004280001	300	1
5	P2DU6J2	01/06/2020	30/06/2020	B76G16011240001	300	1
6	SME4OW4	14/06/2020	10/07/2020	B36G16004780001	300	1
7	X49VVA6	31/05/2020	22/06/2020	B76G16011900001	300	1
8	CTO7RH2	14/06/2020	11/07/2020	B26G16006270001	300	1
9	FPN7SW3	14/06/2020	09/07/2020	B96G16009840001	300	1
10	OWKPNV4	02/06/2020	01/07/2020	B36G16005310001	300	1
11	RV8QOG8	11/06/2020	06/07/2020	B76G16010520001	300	1
12	BLVVEK4	10/06/2020	30/06/2020	B76G16010640001	300	1
13	KHSTNB5	10/06/2020	27/06/2020	B76G16010530001	300	1
14	7APY0M8	22/06/2020	11/07/2020	B41B16004010001	300	1
15	B7F4UV6	16/06/2020	04/07/2020	B76G16011660001	300	1
16	4ICFWE8	10/06/2020	03/07/2020	B76G16010610001	300	1
17	VLABGC5	21/06/2020	16/07/2020	B86G16010420001	300	1
18	IYNI3F1	01/06/2020	24/06/2020	B57H16001700001	300	1
19	W3682W0	01/06/2020	27/06/2020	B76G16011550001	300	1
20	T6VGE33	03/06/2020	29/06/2020	B56G16010230001	300	1
21	LFO5Y94	22/06/2020	15/07/2020	B56G16008350001	300	1
22	8VUWGQ8	21/06/2020	17/07/2020	B76G16011220001	300	1
23	09Q7IS4	14/06/2020	13/07/2020	B36G16005000001	300	1
24	JSVX5G2	19/06/2020	16/07/2020	B26G16005520001	300	1
25	R6M5EH6	01/06/2020	29/06/2020	B96G16011090001	300	1
26	TENH3A2	17/06/2020	15/07/2020	B76G16014480001	300	1
27	YV0QR58	21/06/2020	16/07/2020	B96G16010690001	300	1
28	BGTSB68	28/06/2020	24/07/2020	B56G16010020001	300	1
29	ADAARP7	01/06/2020	31/07/2020	B86G16011770001	600	2
30	WAK6CP8	01/06/2020	29/06/2020	B76G16012710001	300	1
31	64RNID0	02/06/2020	26/06/2020	B46G16004770001	300	1
32	PAC0Y40	28/06/2020	27/07/2020	B86G16009550001	300	1
33	8I4FP38	07/06/2020	30/06/2020	B86G16010440001	300	1
34	MYTZ1M1	17/06/2020	05/08/2020	B86G16009770001	300	1
35	A5IY8C0	16/06/2020	08/07/2020	B76G16011830001	300	1
36	TWCT6T8	26/06/2020	18/07/2020	B36G16005220001	300	1
37	7KSR9O4	01/06/2020	31/07/2020	B56G16008950001	300	1
38	SFKI7K4	14/06/2020	06/07/2020	B76G16010930001	300	1
39	9YCCDD7	01/06/2020	24/06/2020	B26G16005040001	300	1
40	L9B3WK7	16/06/2020	13/07/2020	B76G16013760001	300	1
41	LWEH2C1	27/07/2020	19/08/2020	B66G16005890001	300	1
42	4BA1BF0	04/06/2020	30/06/2020	B26G16005620001	300	1
43	KLSN9R8	02/07/2020	29/07/2020	B76G16011140001	300	1
44	OMLI5J3	18/07/2020	10/08/2020	B16G16003730001	300	1
45	S8W2LQ1	25/07/2020	22/08/2020	B76G16011980001	300	1
46	RU5SYX7	04/07/2020	25/08/2020	B76G16011670001	600	2
47	CMQCUX6	26/07/2020	17/08/2020	B37H16002290001	300	1
48	PB5S7Z1	26/07/2020	18/08/2020	B76G16014590001	300	1

REGIONE PUGLIA

DIPARTIMENTO POLITICHE DEL LAVORO, ISTRUZIONE E FORMAZIONE
SEZIONE POLITICHE E MERCATO DEL LAVORO

49	2GJQOU4	28/06/2020	17/07/2020	B66G16005730001	300	1
50	2S4N0T8	16/06/2020	17/07/2020	B26G16007470001	300	1
51	RL4MBF9	02/07/2020	21/08/2020	B96G16007700001	600	2
52	I8HW096	12/06/2020	04/07/2020	B56G16009930001	300	1
53	A62HMH8	15/06/2020	13/07/2020	B56G16009550001	300	1
54	9VD5EA4	18/06/2020	22/07/2020	B36G16006050001	300	1
55	ZF34QP5	02/08/2020	31/08/2020	B96G16008530001	300	1
56	GGQP5U6	08/06/2020	01/07/2020	B76G16012980001	300	1
57	HRFQ6E6	18/07/2020	03/08/2020	B96G16009950001	300	1
58	Z9UN7H5	06/08/2020	05/09/2020	B96G16008590001	300	1
59	H1OQTP6	15/06/2020	30/06/2020	B91B16006720001	300	1
60	R49KZA5	21/06/2020	16/07/2020	B96G16008710001	300	1
61	1VDJ0C3	04/07/2020	21/08/2020	B76G16012730001	600	2
62	LNTMRV2	04/07/2020	03/09/2020	B86G16010790001	300	1
63	MBLQCE5	05/08/2020	31/08/2020	B56G16009040001	300	1
64	OXNAS80	06/07/2020	09/08/2020	B16G16003420001	300	1
65	EQYCBG8	05/08/2020	31/08/2020	B66G16004700001	300	1
66	4N8H910	05/08/2020	01/09/2020	B36G16005470001	300	1
67	9V2IWS8	12/07/2020	11/09/2020	B96G16007880001	600	2
68	82WHC62	19/07/2020	12/08/2020	B57H16001300001	300	1
69	RVIKQ77	02/06/2020	25/06/2020	B26G16006060001	300	1
70	PYD7A85	26/07/2020	25/08/2020	B86G16012030001	300	1
71	F6287L6	18/08/2020	04/09/2020	B57H16001370001	300	1
72	3SNZ1Y5	02/08/2020	20/08/2020	B76G16011510001	300	1
73	6AFWAN3	18/07/2020	11/08/2020	B96G16010820001	300	1
74	88262L5	27/07/2020	24/08/2020	B77H16001690001	300	1
75	GR41SM1	08/06/2020	10/07/2020	B56G16009630001	300	1
76	YQLQVY1	04/07/2020	27/08/2020	B76G16010950001	600	2
77	RROTS72	17/06/2020	15/07/2020	B86G16011010001	300	1
78	Y72VI14	21/06/2020	21/07/2020	B56G16010680001	300	1
79	4N6PJ73	05/07/2020	05/08/2020	B96G16010540001	300	1
80	N9TTVK6	07/06/2020	03/07/2020	B36G16004970001	300	1
81	1SC85B1	14/06/2020	04/08/2020	B16G16003510001	600	2
82	0038K02	01/09/2020	15/09/2020	B56G16011620001	300	1
83	IIKD7C5	26/07/2020	26/08/2020	B96G16011020001	300	1
84	DOWY5D7	20/07/2020	15/09/2020	B91B16001030001	600	2
85	7LJ27O5	02/09/2020	16/09/2020	B66G16005770001	300	1
86	M5MT1S7	02/06/2020	01/07/2020	B86G16010190001	300	1
87	DS1SPK6	05/08/2020	28/08/2020	B81B16002070001	300	1
88	NIG34V8	28/06/2020	13/08/2020	B36G16005420001	600	2
89	H3YX5Y5	04/07/2020	03/09/2020	B96G13002710001	300	1
90	1V8HXW1	04/08/2020	01/09/2020	B56G16009750001	300	1
91	HAX6DV5	30/06/2020	20/08/2020	B56G16010990001	600	2
92	XGVTTG0	02/08/2020	01/09/2020	B51B16002080001	300	1
93	58QEXG6	18/08/2020	08/09/2020	B46G16004930001	300	1
94	K130VN3	04/08/2020	22/08/2020	B86G16011940001	300	1
95	9G6XG47	28/06/2020	24/08/2020	B26G16006720001	600	2
96	0MPXCY9	02/08/2020	04/09/2020	B36G16006600001	300	1
97	IJGAF26	21/06/2020	14/07/2020	B96G16010210001	300	1
98	NDOM206	11/06/2020	07/07/2020	B61B16000780001	300	1
99	BG5J776	09/06/2020	02/07/2020	B36G16005860001	300	1
100	JBYVND9	02/09/2020	28/09/2020	B78I16000800001	300	1

REGIONE PUGLIA

DIPARTIMENTO POLITICHE DEL LAVORO, ISTRUZIONE E FORMAZIONE
SEZIONE POLITICHE E MERCATO DEL LAVORO

101	B3MWM77	09/08/2020	26/08/2020	B86G16012110001	300	1
102	92LSL17	16/06/2020	15/07/2020	B26G16007130001	300	1
103	EGTLY62	29/06/2020	30/07/2020	B17H16001850001	300	1
104	S95UTG6	22/07/2020	12/08/2020	B76G16012640001	300	1
105	HBNG560	29/06/2020	24/07/2020	B66G16004550001	300	1
106	SSQ5ES5	03/08/2020	16/09/2020	B86G16011360001	300	1
107	K1EVE85	25/07/2020	21/08/2020	B76G16014310001	300	1
108	VD9QXL0	02/08/2020	29/08/2020	B46G16005620001	300	1
109	6NANDR3	04/08/2020	01/09/2020	B56G16009670001	300	1
110	R12Q266	27/07/2020	18/09/2020	B26G16007250001	600	2
111	M67MX32	28/06/2020	23/07/2020	B66G16005020001	300	1
112	68GG7M1	02/09/2020	30/09/2020	B87H16001580001	300	1
113	7WF6LJ9	11/06/2020	06/07/2020	B71B16006520001	300	1
114	12T2GN4	27/07/2020	25/08/2020	B61B16000910001	300	1
115	DE6N1V9	04/07/2020	27/07/2020	B28I16000360001	300	1
116	FA1VKR4	04/08/2020	28/08/2020	B87H16001820001	300	1
117	XJ5HR93	06/08/2020	01/09/2020	B71B16000730001	300	1
118	D66FQ64	06/07/2020	30/07/2020	B46G16004520001	300	1
119	LXCJPY5	02/08/2020	26/08/2020	B76G16011390001	300	1
120	HIK4PP2	02/08/2020	22/09/2020	B26G16007150001	600	2
121	ZLAPQF8	07/07/2020	04/08/2020	B78I16000340001	300	1
122	3COFB61	20/08/2020	18/09/2020	B77H16002160001	300	1
123	UJLWF47	16/09/2020	09/10/2020	B48I16000230001	300	1
124	UKDAK69	23/09/2020	09/10/2020	B78I16000710001	300	1
125	UIT8EF1	09/08/2020	25/08/2020	B17H16001630001	300	1
126	YFJRM40	02/06/2020	24/06/2020	B36G16005800001	300	1
127	5JF8GW3	05/08/2020	29/08/2020	B26G16006310001	300	1
128	Q6E04D3	02/08/2020	17/08/2020	B66G16004730001	300	1
129	A2W6PB2	27/07/2020	21/08/2020	B46G16004610001	300	1
130	LSTR176	28/07/2020	20/08/2020	B96G16009140001	300	1
131	HW7JXY3	15/07/2020	08/08/2020	B36G16006320001	300	1
132	PP8ND94	02/08/2020	18/08/2020	B86G16011680001	300	1
133	J2O8CC3	25/07/2020	21/08/2020	B66G16005070001	300	1
134	0FP8I04	13/08/2020	10/09/2020	B76G16012820001	300	1
135	FS411E2	02/08/2020	30/09/2020	B96G16008970001	300	1
136	S5EYAF1	04/07/2020	23/07/2020	B56G16009390001	300	1
137	G1ZTS38	29/07/2020	24/08/2020	B66G16005570001	300	1
138	PWJJ192	19/08/2020	03/09/2020	B51B16004230001	300	1
139	HJHOX55	02/08/2020	31/08/2020	B86G16011230001	300	1
140	1XSLM66	05/08/2020	30/09/2020	B96G16009100001	600	2
141	QC5Q9B5	30/06/2020	29/07/2020	B56G16011020001	300	1
142	SLPD361	16/06/2020	09/07/2020	B51B16006220001	300	1
143	35Q1SA3	28/07/2020	21/08/2020	B48I16000300001	300	1
144	0TQH2A6	29/07/2020	16/09/2020	B67H16001420001	600	2
145	MGR86R8	10/10/2020	30/10/2020	B48I16000360001	300	1
146	CP6OHB8	02/08/2020	31/08/2020	B86G16011670001	300	1
147	6L4AGM2	02/08/2020	22/09/2020	B51B16001930001	600	2
148	KXJH2V7	09/08/2020	27/08/2020	B16G16003740001	300	1
149	BVX8AT8	20/08/2020	19/09/2020	B76G16012270001	300	1
150	8ABCS15	06/08/2020	03/09/2020	B97H16001590001	300	1
151	HWCHUV0	10/08/2020	04/09/2020	B26G16007680001	300	1
152	5SVMBZ6	07/06/2020	06/07/2020	B36G16004740001	300	1

REGIONE PUGLIA

DIPARTIMENTO POLITICHE DEL LAVORO, ISTRUZIONE E FORMAZIONE
SEZIONE POLITICHE E MERCATO DEL LAVORO

153	M74JXN8	12/08/2020	27/08/2020	B76G16011730001	300	1
154	WEXOGD9	11/10/2020	29/10/2020	B91B16000860001	300	1
155	5FS3GQ1	05/08/2020	11/09/2020	B57H16001360001	300	1
156	HWAQL70	19/08/2020	10/09/2020	B88I16000750001	300	1
157	NFJHW70	18/07/2020	13/08/2020	B51B16005670001	300	1
158	D86P1U7	15/07/2020	04/08/2020	B86G16011110001	300	1
159	51J1ST6	31/07/2020	25/08/2020	B26G16006180001	300	1
160	2CBFFG9	17/08/2020	12/09/2020	B41B16000580001	300	1
161	5TZGH67	14/07/2020	04/08/2020	B76G16012500001	300	1
162	U7DWR69	13/07/2020	31/07/2020	B76G16013410001	300	1
163	WI5QJY5	08/07/2020	26/08/2020	B21B16000600001	600	2
164	FEYXGK6	30/09/2020	18/11/2020	B61B16001010001	600	2
165	YIXR670	02/08/2020	26/08/2020	B67H16001540001	300	1
166	H54YOT9	23/08/2020	19/09/2020	B28I16000390001	300	1
167	TR8K7A1	17/08/2020	15/09/2020	B71B16003450001	300	1
168	EF5GTU0	28/06/2020	14/07/2020	B97H16001360001	300	1
169	MJPOZB2	26/07/2020	17/08/2020	B56G16011450001	300	1
170	C5UFO92	23/08/2020	18/09/2020	B21B16000740001	300	1
171	FGM3851	31/05/2020	03/07/2020	B57H16001330001	300	1
172	X62AOB7	07/06/2020	03/07/2020	B56G16008010001	300	1
173	ICILTB1	28/07/2020	27/08/2020	B71B16001380001	300	1
174	JPGM2I5	20/07/2020	17/08/2020	B56G16011590001	300	1
175	AIVPWR8	03/06/2020	20/06/2020	B76G16011370001	300	1
176	SZ78TG5	21/06/2020	16/07/2020	B96G16008240001	300	1
177	993URU1	10/08/2020	05/09/2020	B16G16004340001	300	1
178	SMQGCP4	06/07/2020	22/08/2020	B58I16000620001	300	1
179	H4CL099	02/08/2020	09/09/2020	B86G16012990001	300	1
180	6QIOOD7	29/07/2020	13/08/2020	B86G16011320001	300	1
181	A04J563	10/10/2020	30/11/2020	B81B16001550001	600	2
182	H9LWKD3	02/08/2020	28/08/2020	B81B16001150001	300	1
183	Z9E5ZV5	31/07/2020	12/09/2020	B21B16001410001	300	1
184	A02X290	25/07/2020	21/08/2020	B61B16001140001	300	1
185	42YA1W4	27/07/2020	17/08/2020	B96G16010360001	300	1
186	JRX9MY6	29/09/2020	16/11/2020	B91B16002620001	600	2
187	Q2QDKP3	01/06/2020	31/07/2020	B96G16010760001	600	2
188	K4U52P3	21/06/2020	17/07/2020	B86G13003160001	300	1
189	5XHJHO9	08/06/2020	09/07/2020	B66G16005150001	300	1
190	3DRFEC1	19/07/2020	11/08/2020	B41B16000890001	300	1
191	5YJUBF1	03/08/2020	02/10/2020	B16G16003590001	300	1
192	G81GIK5	19/08/2020	08/09/2020	B26G16006380001	300	1
193	3K2FGD1	25/07/2020	21/08/2020	B71B16002240001	300	1
194	UP7O6N2	25/07/2020	08/08/2020	B56G16011420001	300	1
195	ESJ60I5	21/07/2020	14/08/2020	B66G16004820001	300	1
196	V86UJG2	18/08/2020	04/09/2020	B71B16001520001	300	1
197	GMAVSM5	15/07/2020	11/08/2020	B56G16009320001	300	1
198	Y2YWGZ6	04/07/2020	27/07/2020	B56G16008560001	300	1
199	EAIHY26	02/07/2020	28/07/2020	B21B16001850001	300	1
200	USLTQN7	27/07/2020	17/08/2020	B26G16006190001	300	1
201	88P8ME8	31/07/2020	26/08/2020	B81B16002580001	300	1
202	G9RKF84	02/08/2020	17/08/2020	B46G16005530001	300	1
203	5LDIWF7	28/08/2020	17/09/2020	B28I16000230001	300	1
204	0Y2HOF6	06/10/2020	29/10/2020	B91B16006180001	300	1

REGIONE PUGLIA

DIPARTIMENTO POLITICHE DEL LAVORO, ISTRUZIONE E FORMAZIONE
SEZIONE POLITICHE E MERCATO DEL LAVORO

205	BYM7197	07/06/2020	03/07/2020	B98I16000590001	300	1
206	KJARS39	02/08/2020	27/08/2020	B56G16009810001	300	1
207	6GIT612	04/07/2020	28/07/2020	B51B16006400001	300	1
208	YQKD1L0	02/08/2020	11/09/2020	B96G16010290001	300	1

REGIONE PUGLIA

DIPARTIMENTO POLITICHE DEL LAVORO, ISTRUZIONE E FORMAZIONE
SEZIONE POLITICHE E MERCATO DEL LAVORO

ALLEGATO B

N.	Codice pratica	Inizio V bimestre attività formative	Fine V bimestre attività formative	CUP	Importo Riconosciuto €	N. Mensilità riconosciute	Motivazione
1	QUCRLT6	28/05/2020	30/06/2020	B86G16010720001	300	1	in relazione alla seconda mensilità non risulta maturato il diritto alla indennità in ragione della durata dell'attività formativa calendarizzata e svolta
2	EQXPN44	14/06/2020	14/07/2020	B26G16005380001	300	1	in relazione alla seconda mensilità non risulta maturato il diritto alla indennità in ragione della durata dell'attività formativa calendarizzata e svolta
3	Y7FZH09	08/06/2020	17/07/2020	B76G16010370001	300	1	in relazione alla seconda mensilità non risulta maturato il diritto alla indennità in ragione della durata dell'attività formativa calendarizzata e svolta
4	Q98EWU2	04/06/2020	13/07/2020	B16G16004360001	300	1	in relazione alla seconda mensilità non risulta maturato il diritto alla indennità in ragione della durata dell'attività formativa calendarizzata e svolta
5	1MO1M81	10/06/2020	20/07/2020	B96G16009300001	300	1	in relazione alla seconda mensilità non risulta maturato il diritto alla indennità in ragione della durata dell'attività formativa calendarizzata e svolta
6	M4758R5	09/06/2020	16/07/2020	B26G16006020001	300	1	in relazione alla seconda mensilità non risulta maturato il diritto alla indennità in ragione della durata dell'attività formativa calendarizzata e svolta
7	UQRHKL5	15/06/2020	28/07/2020	B76G16010410001	300	1	in relazione alla seconda mensilità non risulta maturato il diritto alla indennità in ragione della durata dell'attività formativa calendarizzata e svolta
8	RAPAJB5	03/06/2020	03/07/2020	B76G16009950001	300	1	in relazione alla seconda mensilità non risulta maturato il diritto alla indennità in ragione della durata dell'attività formativa calendarizzata e svolta
9	21B5SI4	01/06/2020	20/07/2020	B46G16004140001	300	1	in relazione alla seconda mensilità non risulta maturato il diritto alla indennità in ragione della durata dell'attività formativa calendarizzata e svolta
10	JT05TA5	16/06/2020	04/08/2020	B86G16010210001	300	1	superato massimale erogabile previsto da Misura
11	T1EYRQ2	07/06/2020	15/07/2020	B76G16009900001	300	1	in relazione alla seconda mensilità non risulta maturato il diritto alla indennità in ragione della durata dell'attività formativa calendarizzata e svolta
12	DXD6OF9	23/06/2020	28/07/2020	B86G16009860001	300	1	in relazione alla seconda mensilità non risulta maturato il diritto alla indennità in ragione della durata dell'attività formativa calendarizzata e svolta
13	66XRAD6	29/06/2020	03/08/2020	B86G16010730001	300	1	in relazione alla seconda mensilità non risulta maturato il diritto alla indennità in ragione della durata dell'attività formativa calendarizzata e svolta
14	IB9V3A7	08/06/2020	23/07/2020	B36G16004990001	300	1	in relazione alla seconda mensilità non risulta maturato il diritto alla indennità in ragione della durata dell'attività formativa calendarizzata e svolta
15	S9DIGB6	09/06/2020	11/07/2020	B56G16009970001	300	1	in relazione alla seconda mensilità non risulta maturato il diritto alla indennità in ragione della durata dell'attività formativa calendarizzata e svolta
16	AIPPIL4	16/06/2020	03/08/2020	B76G16012620001	300	1	superato massimale erogabile previsto da Misura
17	SJS5396	09/06/2020	25/07/2020	B76G16010040001	300	1	in relazione alla seconda mensilità non risulta maturato il diritto alla indennità in ragione della durata dell'attività formativa calendarizzata e svolta
18	QQQCSX2	16/06/2020	21/07/2020	B96G16007290001	300	1	in relazione alla seconda mensilità non

REGIONE PUGLIA

DIPARTIMENTO POLITICHE DEL LAVORO, ISTRUZIONE E FORMAZIONE
SEZIONE POLITICHE E MERCATO DEL LAVORO

							risulta maturato il diritto alla indennità in ragione della durata dell'attività formativa calendarizzata e svolta
19	ASHVXY5	23/06/2020	05/08/2020	B96G16009340001	300	1	in relazione alla seconda mensilità non risulta maturato il diritto alla indennità in ragione della durata dell'attività formativa calendarizzata e svolta
20	9U3B6R4	21/06/2020	07/08/2020	B76G16010460001	300	1	superato massimale erogabile previsto da Misura
21	C84EFK8	21/06/2020	27/07/2020	B26G16006570001	300	1	in relazione alla seconda mensilità non risulta maturato il diritto alla indennità in ragione della durata dell'attività formativa calendarizzata e svolta
22	4P5ZWD3	14/06/2020	23/07/2020	B97H16001810001	300	1	in relazione alla seconda mensilità non risulta maturato il diritto alla indennità in ragione della durata dell'attività formativa calendarizzata e svolta
23	D201OP9	22/06/2020	31/07/2020	B97H16001270001	300	1	in relazione alla seconda mensilità non risulta maturato il diritto alla indennità in ragione della durata dell'attività formativa calendarizzata e svolta
24	T69IB46	23/06/2020	30/07/2020	B86G16010500001	300	1	in relazione alla seconda mensilità non risulta maturato il diritto alla indennità in ragione della durata dell'attività formativa calendarizzata e svolta
25	2W0OLR7	10/06/2020	22/07/2020	B26G16007440001	300	1	in relazione alla seconda mensilità non risulta maturato il diritto alla indennità in ragione della durata dell'attività formativa calendarizzata e svolta
26	SXVAEX1	21/06/2020	03/08/2020	B36G16005160001	300	1	in relazione alla seconda mensilità non risulta maturato il diritto alla indennità in ragione della durata dell'attività formativa calendarizzata e svolta
27	CUFESH1	14/06/2020	04/08/2020	B76G16010100001	300	1	in relazione allaprima mensilità non risulta maturato il diritto alla indennità in ragione della durata dell'attività formativa calendarizzata e svolta
28	WKLRR18	17/06/2020	17/07/2020	B66G16004300001	300	1	in relazione alla seconda mensilità non risulta maturato il diritto alla indennità in ragione della durata dell'attività formativa calendarizzata e svolta
29	HQTOLN9	09/06/2020	26/07/2020	B96G16007590001	300	1	in relazione alla seconda mensilità non risulta maturato il diritto alla indennità in ragione della durata dell'attività formativa calendarizzata e svolta
30	NX141N2	17/06/2020	29/07/2020	B26G16005790001	300	1	in relazione alla seconda mensilità non risulta maturato il diritto alla indennità in ragione della durata dell'attività formativa calendarizzata e svolta
31	WE6YRC8	29/06/2020	10/08/2020	B76G16013240001	300	1	in relazione alla seconda mensilità non risulta maturato il diritto alla indennità in ragione della durata dell'attività formativa calendarizzata e svolta
32	36VQ844	18/06/2020	20/07/2020	B26G16005610001	300	1	in relazione alla seconda mensilità non risulta maturato il diritto alla indennità in ragione della durata dell'attività formativa calendarizzata e svolta
33	I28TWK5	25/07/2020	29/08/2020	B86G16013440001	300	1	in relazione alla seconda mensilità non risulta maturato il diritto alla indennità in ragione della durata dell'attività formativa calendarizzata e svolta
34	EQO6VL6	04/07/2020	12/08/2020	B86G16012840001	300	1	in relazione alla seconda mensilità non risulta maturato il diritto alla indennità in ragione della durata dell'attività formativa calendarizzata e svolta
35	ZGM9L22	16/06/2020	31/07/2020	B36G16006260001	300	1	superato massimale erogabile previsto da Misura
36	XH0X784	25/06/2020	04/08/2020	B86G16010750001	300	1	in relazione alla seconda mensilità non risulta maturato il diritto alla indennità in ragione della durata dell'attività formativa calendarizzata e svolta

REGIONE PUGLIA

DIPARTIMENTO POLITICHE DEL LAVORO, ISTRUZIONE E FORMAZIONE
SEZIONE POLITICHE E MERCATO DEL LAVORO

37	BFW9M69	16/06/2020	16/07/2020	B86G16010580001	300	1	in relazione alla seconda mensilità non risulta maturato il diritto alla indennità in ragione della durata dell'attività formativa calendarizzata e svolta
38	GHNST94	18/07/2020	01/09/2020	B76G16013110001	300	1	in relazione alla seconda mensilità non risulta maturato il diritto alla indennità in ragione della durata dell'attività formativa calendarizzata e svolta
39	VYRQZ26	23/06/2020	27/07/2020	B66G16004710001	300	1	in relazione alla seconda mensilità non risulta maturato il diritto alla indennità in ragione della durata dell'attività formativa calendarizzata e svolta
40	6Y59ZM2	16/06/2020	27/07/2020	B96G16008570001	300	1	in relazione alla seconda mensilità non risulta maturato il diritto alla indennità in ragione della durata dell'attività formativa calendarizzata e svolta
41	YGR5J25	07/06/2020	15/07/2020	B76G16012450001	300	1	in relazione alla seconda mensilità non risulta maturato il diritto alla indennità in ragione della durata dell'attività formativa calendarizzata e svolta
42	W9JCDH8	14/06/2020	21/07/2020	B96G16007720001	300	1	in relazione alla seconda mensilità non risulta maturato il diritto alla indennità in ragione della durata dell'attività formativa calendarizzata e svolta
43	QSF7JF8	24/06/2020	29/07/2020	B96G16008150001	300	1	in relazione alla seconda mensilità non risulta maturato il diritto alla indennità in ragione della durata dell'attività formativa calendarizzata e svolta
44	R8G4VX8	26/06/2020	06/08/2020	B56G16008210001	300	1	in relazione alla seconda mensilità non risulta maturato il diritto alla indennità in ragione della durata dell'attività formativa calendarizzata e svolta
45	E9GDK94	19/07/2020	26/08/2020	B26G16005820001	300	1	in relazione alla seconda mensilità non risulta maturato il diritto alla indennità in ragione della durata dell'attività formativa calendarizzata e svolta
46	3WD85L7	28/06/2020	30/07/2020	B96G16008960001	300	1	in relazione alla seconda mensilità non risulta maturato il diritto alla indennità in ragione della durata dell'attività formativa calendarizzata e svolta
47	7SL4K09	17/06/2020	21/07/2020	B66G16004340001	300	1	in relazione alla seconda mensilità non risulta maturato il diritto alla indennità in ragione della durata dell'attività formativa calendarizzata e svolta
48	MOJ1LS0	22/07/2020	03/09/2020	B86G16011960001	300	1	in relazione alla seconda mensilità non risulta maturato il diritto alla indennità in ragione della durata dell'attività formativa calendarizzata e svolta
49	JBOS3T3	19/07/2020	21/08/2020	B51B16002030001	300	1	in relazione alla seconda mensilità non risulta maturato il diritto alla indennità in ragione della durata dell'attività formativa calendarizzata e svolta
50	5I7Y183	04/08/2020	07/09/2020	B76G16012780001	300	1	in relazione alla seconda mensilità non risulta maturato il diritto alla indennità in ragione della durata dell'attività formativa calendarizzata e svolta
51	0V832J5	23/06/2020	29/07/2020	B26G16007160001	300	1	in relazione alla seconda mensilità non risulta maturato il diritto alla indennità in ragione della durata dell'attività formativa calendarizzata e svolta
52	ZNYBKQ2	04/07/2020	12/08/2020	B67H16001380001	300	1	in relazione alla seconda mensilità non risulta maturato il diritto alla indennità in ragione della durata dell'attività formativa calendarizzata e svolta
53	NP2FBA0	19/07/2020	25/08/2020	B96G16008520001	300	1	in relazione alla seconda mensilità non risulta maturato il diritto alla indennità in ragione della durata dell'attività formativa calendarizzata e svolta
54	YMKWTM3	24/06/2020	11/08/2020	B76G16011450001	300	1	superato massimale erogabile previsto da Misura
55	140FED4	07/06/2020	03/08/2020	B76G16013420001	300	1	superato massimale erogabile previsto da

REGIONE PUGLIA

DIPARTIMENTO POLITICHE DEL LAVORO, ISTRUZIONE E FORMAZIONE
SEZIONE POLITICHE E MERCATO DEL LAVORO

							Misura
56	TLP5HJ3	11/06/2020	16/07/2020	B96G16007830001	300	1	in relazione alla seconda mensilità non risulta maturato il diritto alla indennità in ragione della durata dell'attività formativa calendarizzata e svolta
57	NI326O1	12/06/2020	13/07/2020	B96G16007630001	300	1	in relazione alla seconda mensilità non risulta maturato il diritto alla indennità in ragione della durata dell'attività formativa calendarizzata e svolta
58	A21UXW3	12/06/2020	13/07/2020	B96G16007870001	300	1	in relazione alla seconda mensilità non risulta maturato il diritto alla indennità in ragione della durata dell'attività formativa calendarizzata e svolta
59	ZUOSXN6	16/07/2020	30/08/2020	B26G16006810001	300	1	in relazione alla seconda mensilità non risulta maturato il diritto alla indennità in ragione della durata dell'attività formativa calendarizzata e svolta
60	LYR28D7	01/06/2020	07/07/2020	B66G16004890001	300	1	in relazione alla seconda mensilità non risulta maturato il diritto alla indennità in ragione della durata dell'attività formativa calendarizzata e svolta
61	X88AMA5	18/07/2020	24/08/2020	B76G16010940001	300	1	in relazione alla seconda mensilità non risulta maturato il diritto alla indennità in ragione della durata dell'attività formativa calendarizzata e svolta
62	668MWG8	06/08/2020	11/09/2020	B96G16008940001	300	1	in relazione alla seconda mensilità non risulta maturato il diritto alla indennità in ragione della durata dell'attività formativa calendarizzata e svolta
63	2YO6N28	27/07/2020	07/09/2020	B77H16001800001	300	1	in relazione alla seconda mensilità non risulta maturato il diritto alla indennità in ragione della durata dell'attività formativa calendarizzata e svolta
64	UUU66Z0	22/07/2020	16/09/2020	B76G16011840001	300	1	superato massimale erogabile previsto da Misura
65	HEFN3A2	04/07/2020	21/08/2020	B77H16002270001	300	1	in relazione alla seconda mensilità non risulta maturato il diritto alla indennità in ragione della durata dell'attività formativa calendarizzata e svolta
66	WY35S88	07/07/2020	12/08/2020	B56G13003610001	300	1	in relazione alla seconda mensilità non risulta maturato il diritto alla indennità in ragione della durata dell'attività formativa calendarizzata e svolta
67	5PRWER4	20/07/2020	18/09/2020	B86G16013550001	300	1	superato massimale erogabile previsto da Misura
68	W6Y3AV4	15/07/2020	20/08/2020	B76G16013390001	300	1	in relazione alla seconda mensilità non risulta maturato il diritto alla indennità in ragione della durata dell'attività formativa calendarizzata e svolta
69	75GDMF3	21/06/2020	23/07/2020	B76G16012470001	300	1	in relazione alla seconda mensilità non risulta maturato il diritto alla indennità in ragione della durata dell'attività formativa calendarizzata e svolta
70	QMZ1HB5	08/06/2020	16/07/2020	B26G16007500001	300	1	in relazione alla seconda mensilità non risulta maturato il diritto alla indennità in ragione della durata dell'attività formativa calendarizzata e svolta
71	0AAKI39	02/08/2020	03/09/2020	B86G16011950001	300	1	in relazione alla seconda mensilità non risulta maturato il diritto alla indennità in ragione della durata dell'attività formativa calendarizzata e svolta
72	C38DYT4	23/06/2020	25/07/2020	B77H16001620001	300	1	in relazione alla seconda mensilità non risulta maturato il diritto alla indennità in ragione della durata dell'attività formativa calendarizzata e svolta
73	QF1BLU5	19/07/2020	10/09/2020	B96G16010860001	300	1	superato massimale erogabile previsto da Misura
74	JKNVOD1	14/06/2020	06/08/2020	B96G16009670001	300	1	superato massimale erogabile previsto da Misura
75	KSLOV67	21/06/2020	31/07/2020	B76G16014050001	300	1	in relazione alla seconda mensilità non risulta maturato il diritto alla indennità in

REGIONE PUGLIA

DIPARTIMENTO POLITICHE DEL LAVORO, ISTRUZIONE E FORMAZIONE
SEZIONE POLITICHE E MERCATO DEL LAVORO

							ragione della durata dell'attività formativa calendarizzata e svolta
76	TU8TF29	19/07/2020	20/08/2020	B57H16001910001	300	1	in relazione alla seconda mensilità non risulta maturato il diritto alla indennità in ragione della durata dell'attività formativa calendarizzata e svolta
77	7NH2284	18/06/2020	22/07/2020	B86G13003150001	300	1	in relazione alla seconda mensilità non risulta maturato il diritto alla indennità in ragione della durata dell'attività formativa calendarizzata e svolta
78	285QM53	23/06/2020	03/08/2020	B76G16013620001	300	1	in relazione alla seconda mensilità non risulta maturato il diritto alla indennità in ragione della durata dell'attività formativa calendarizzata e svolta
79	C91UJA8	20/07/2020	22/08/2020	B21B16000970001	300	1	in relazione alla seconda mensilità non risulta maturato il diritto alla indennità in ragione della durata dell'attività formativa calendarizzata e svolta
80	45HJBR2	07/07/2020	28/09/2020	B77H16002060001	600	2	superato massimale erogabile previsto da Misura
81	3I4R8W1	03/08/2020	12/09/2020	B86G16013560001	300	1	in relazione alla seconda mensilità non risulta maturato il diritto alla indennità in ragione della durata dell'attività formativa calendarizzata e svolta
82	8STZBP7	28/06/2020	06/08/2020	B36G16005090001	300	1	in relazione alla seconda mensilità non risulta maturato il diritto alla indennità in ragione della durata dell'attività formativa calendarizzata e svolta
83	FV5INT2	29/07/2020	28/09/2020	B28I16000150001	300	1	in relazione alla seconda mensilità non risulta maturato il diritto alla indennità in ragione della durata dell'attività formativa calendarizzata e svolta
84	3YVXHD2	23/06/2020	06/08/2020	B16G16004370001	300	1	in relazione alla seconda mensilità non risulta maturato il diritto alla indennità in ragione della durata dell'attività formativa calendarizzata e svolta
85	7E8RDZ1	18/07/2020	21/08/2020	B66G16004620001	300	1	in relazione alla seconda mensilità non risulta maturato il diritto alla indennità in ragione della durata dell'attività formativa calendarizzata e svolta
86	5FAKR43	17/06/2020	16/08/2020	B56G16007920001	300	1	in relazione alla prima mensilità non risulta maturato il diritto alla indennità in ragione della durata dell'attività formativa calendarizzata e svolta
87	057AH90	04/07/2020	07/08/2020	B51B16001030001	300	1	in relazione alla seconda mensilità non risulta maturato il diritto alla indennità in ragione della durata dell'attività formativa calendarizzata e svolta
88	R7LJF17	21/06/2020	01/08/2020	B86G16010740001	300	1	in relazione alla seconda mensilità non risulta maturato il diritto alla indennità in ragione della durata dell'attività formativa calendarizzata e svolta
89	XFJD681	21/07/2020	28/08/2020	B56G16009270001	300	1	in relazione alla seconda mensilità non risulta maturato il diritto alla indennità in ragione della durata dell'attività formativa calendarizzata e svolta
90	B4OTR08	28/07/2020	07/09/2020	B36G16005670001	300	1	in relazione alla seconda mensilità non risulta maturato il diritto alla indennità in ragione della durata dell'attività formativa calendarizzata e svolta
91	GBHDA07	02/08/2020	02/09/2020	B86G16011750001	300	1	in relazione alla seconda mensilità non risulta maturato il diritto alla indennità in ragione della durata dell'attività formativa calendarizzata e svolta
92	I37AQ88	16/06/2020	15/08/2020	B96G13002720001	300	1	in relazione alla seconda mensilità non risulta maturato il diritto alla indennità in ragione della durata dell'attività formativa calendarizzata e svolta
93	DNFBLL6	09/06/2020	14/07/2020	B16G16003780001	300	1	in relazione alla seconda mensilità non risulta maturato il diritto alla indennità in ragione della durata dell'attività formativa

REGIONE PUGLIA

DIPARTIMENTO POLITICHE DEL LAVORO, ISTRUZIONE E FORMAZIONE
SEZIONE POLITICHE E MERCATO DEL LAVORO

							calendarizzata e svolta
94	C66DVO2	16/06/2020	20/07/2020	B97H16001770001	300	1	in relazione alla seconda mensilità non risulta maturato il diritto alla indennità in ragione della durata dell'attività formativa calendarizzata e svolta
95	9UIMM48	08/07/2020	07/09/2020	B87H16002480001	300	1	in relazione alla seconda mensilità non risulta maturato il diritto alla indennità in ragione della durata dell'attività formativa calendarizzata e svolta
96	058QJU2	26/06/2020	05/08/2020	B57H16001200001	300	1	in relazione alla seconda mensilità non risulta maturato il diritto alla indennità in ragione della durata dell'attività formativa calendarizzata e svolta
97	FES1LC6	23/06/2020	03/08/2020	B76G16013700001	300	1	in relazione alla seconda mensilità non risulta maturato il diritto alla indennità in ragione della durata dell'attività formativa calendarizzata e svolta
98	2UFHHX4	19/07/2020	11/09/2020	B76G16012680001	300	1	superato massimale erogabile previsto da Misura
99	LWLOCI5	30/06/2020	11/08/2020	B56G16010330001	300	1	in relazione alla seconda mensilità non risulta maturato il diritto alla indennità in ragione della durata dell'attività formativa calendarizzata e svolta
100	EEPZ910	19/07/2020	20/08/2020	B76G16013360001	300	1	in relazione alla seconda mensilità non risulta maturato il diritto alla indennità in ragione della durata dell'attività formativa calendarizzata e svolta
101	Y4N2VP3	18/07/2020	21/08/2020	B26G16006710001	300	1	in relazione alla seconda mensilità non risulta maturato il diritto alla indennità in ragione della durata dell'attività formativa calendarizzata e svolta
102	3Z7ABX3	09/08/2020	11/09/2020	B86G16012140001	300	1	in relazione alla seconda mensilità non risulta maturato il diritto alla indennità in ragione della durata dell'attività formativa calendarizzata e svolta
103	BOKNX51	20/07/2020	16/09/2020	B96G16009150001	300	1	superato massimale erogabile previsto da Misura
104	QJ4XPT8	08/07/2020	21/09/2020	B67H16001310001	600	2	superato massimale erogabile previsto da Misura
105	TMF7M51	11/07/2020	18/08/2020	B56G16010050001	300	1	in relazione alla seconda mensilità non risulta maturato il diritto alla indennità in ragione della durata dell'attività formativa calendarizzata e svolta
106	BZYR5S1	29/07/2020	31/08/2020	B66G16005310001	300	1	in relazione alla seconda mensilità non risulta maturato il diritto alla indennità in ragione della durata dell'attività formativa calendarizzata e svolta
107	FHW3973	28/06/2020	06/08/2020	B86G16011190001	300	1	in relazione alla seconda mensilità non risulta maturato il diritto alla indennità in ragione della durata dell'attività formativa calendarizzata e svolta
108	GMQX616	02/08/2020	29/09/2020	B97H16001230001	300	1	superato massimale erogabile previsto da Misura
109	XS7XRQ6	09/08/2020	16/09/2020	B76G16014270001	300	1	in relazione alla seconda mensilità non risulta maturato il diritto alla indennità in ragione della durata dell'attività formativa calendarizzata e svolta
110	CSDBVY9	20/08/2020	21/09/2020	B56G16011690001	300	1	in relazione alla seconda mensilità non risulta maturato il diritto alla indennità in ragione della durata dell'attività formativa calendarizzata e svolta
111	332VOO5	17/08/2020	22/09/2020	B86G16013060001	300	1	in relazione alla seconda mensilità non risulta maturato il diritto alla indennità in ragione della durata dell'attività formativa calendarizzata e svolta
112	M9QVWP9	04/08/2020	09/09/2020	B77H16001870001	300	1	in relazione alla seconda mensilità non risulta maturato il diritto alla indennità in ragione della durata dell'attività formativa calendarizzata e svolta
113	ANBKX38	17/08/2020	22/09/2020	B26G16007370001	300	1	in relazione alla seconda mensilità non risulta maturato il diritto alla indennità in

REGIONE PUGLIA

DIPARTIMENTO POLITICHE DEL LAVORO, ISTRUZIONE E FORMAZIONE
SEZIONE POLITICHE E MERCATO DEL LAVORO

							ragione della durata dell'attività formativa calendarizzata e svolta
114	3Y2HXT9	29/07/2020	28/09/2020	B47H16001520001	300	1	in relazione alla prima mensilità non risulta maturato il diritto alla indennità in ragione della durata dell'attività formativa calendarizzata e svolta
115	BLCNNG6	02/08/2020	18/09/2020	B77H16002320001	300	1	superato massimale erogabile previsto da Misura
116	Z4DNFT5	25/07/2020	26/08/2020	B56G16009710001	300	1	in relazione alla seconda mensilità non risulta maturato il diritto alla indennità in ragione della durata dell'attività formativa calendarizzata e svolta
117	4M6VPE7	21/07/2020	11/09/2020	B66G16004610001	300	1	in relazione alla prima mensilità non risulta maturato il diritto alla indennità in ragione della durata dell'attività formativa calendarizzata e svolta
118	OI5R244	17/08/2020	22/09/2020	B26G16006360001	300	1	in relazione alla seconda mensilità non risulta maturato il diritto alla indennità in ragione della durata dell'attività formativa calendarizzata e svolta
119	B64M4X3	22/06/2020	25/07/2020	B27H16001500001	300	1	in relazione alla seconda mensilità non risulta maturato il diritto alla indennità in ragione della durata dell'attività formativa calendarizzata e svolta
120	PBN7KD5	29/06/2020	03/08/2020	B96G16009750001	300	1	in relazione alla seconda mensilità non risulta maturato il diritto alla indennità in ragione della durata dell'attività formativa calendarizzata e svolta
121	6SLQJT4	05/10/2020	09/11/2020	B71B16000760001	300	1	in relazione alla seconda mensilità non risulta maturato il diritto alla indennità in ragione della durata dell'attività formativa calendarizzata e svolta
122	PYO37C5	07/07/2020	18/08/2020	B56G16011780001	300	1	in relazione alla seconda mensilità non risulta maturato il diritto alla indennità in ragione della durata dell'attività formativa calendarizzata e svolta
123	NBTBW92	17/08/2020	22/09/2020	B17H16001590001	300	1	in relazione alla seconda mensilità non risulta maturato il diritto alla indennità in ragione della durata dell'attività formativa calendarizzata e svolta
124	PASIZ36	30/06/2020	06/08/2020	B76G16014150001	300	1	in relazione alla seconda mensilità non risulta maturato il diritto alla indennità in ragione della durata dell'attività formativa calendarizzata e svolta
125	EJS4U95	31/07/2020	06/09/2020	B11B16001600001	300	1	in relazione alla seconda mensilità non risulta maturato il diritto alla indennità in ragione della durata dell'attività formativa calendarizzata e svolta
126	96SGT87	26/07/2020	18/09/2020	B96G16010350001	300	1	in relazione alla seconda mensilità non risulta maturato il diritto alla indennità in ragione della durata dell'attività formativa calendarizzata e svolta
127	IXS7DL1	07/07/2020	17/08/2020	B57H16001430001	300	1	in relazione alla seconda mensilità non risulta maturato il diritto alla indennità in ragione della durata dell'attività formativa calendarizzata e svolta
128	XZIPUW1	23/06/2020	28/07/2020	B87H16001690001	300	1	in relazione alla seconda mensilità non risulta maturato il diritto alla indennità in ragione della durata dell'attività formativa calendarizzata e svolta
129	L15O5I8	29/07/2020	04/09/2020	B21B16000850001	300	1	in relazione alla seconda mensilità non risulta maturato il diritto alla indennità in ragione della durata dell'attività formativa calendarizzata e svolta
130	76BMH77	15/06/2020	27/07/2020	B48I16000350001	300	1	in relazione alla seconda mensilità non risulta maturato il diritto alla indennità in ragione della durata dell'attività formativa calendarizzata e svolta
131	NKV9A70	03/06/2020	02/08/2020	B56G16011010001	300	1	in relazione alla prima mensilità non risulta maturato il diritto alla indennità in ragione della durata dell'attività formativa

REGIONE PUGLIA

DIPARTIMENTO POLITICHE DEL LAVORO, ISTRUZIONE E FORMAZIONE
SEZIONE POLITICHE E MERCATO DEL LAVORO

							calendarizzata e svolta
132	A4TYSK1	22/06/2020	05/08/2020	B56G16009450001	300	1	in relazione alla seconda mensilità non risulta maturato il diritto alla indennità in ragione della durata dell'attività formativa calendarizzata e svolta
133	K691725	24/06/2020	24/07/2020	B57H16001550001	300	1	in relazione alla seconda mensilità non risulta maturato il diritto alla indennità in ragione della durata dell'attività formativa calendarizzata e svolta
134	2LRFAR3	19/07/2020	29/08/2020	B66G16004920001	300	1	in relazione alla seconda mensilità non risulta maturato il diritto alla indennità in ragione della durata dell'attività formativa calendarizzata e svolta
135	OM6PMO6	30/06/2020	05/08/2020	B26G16005740001	300	1	in relazione alla seconda mensilità non risulta maturato il diritto alla indennità in ragione della durata dell'attività formativa calendarizzata e svolta
136	QUSQN91	21/07/2020	28/08/2020	B16G16003920001	300	1	in relazione alla seconda mensilità non risulta maturato il diritto alla indennità in ragione della durata dell'attività formativa calendarizzata e svolta
137	IOLOD89	18/06/2020	31/07/2020	B21B16001510001	300	1	in relazione alla seconda mensilità non risulta maturato il diritto alla indennità in ragione della durata dell'attività formativa calendarizzata e svolta
138	049FYB5	18/07/2020	19/08/2020	B78I16000300001	300	1	in relazione alla seconda mensilità non risulta maturato il diritto alla indennità in ragione della durata dell'attività formativa calendarizzata e svolta
139	BH9RY90	21/07/2020	25/08/2020	B66G16004850001	300	1	in relazione alla seconda mensilità non risulta maturato il diritto alla indennità in ragione della durata dell'attività formativa calendarizzata e svolta
140	RSMSWD4	04/08/2020	09/09/2020	B67H16001440001	300	1	in relazione alla seconda mensilità non risulta maturato il diritto alla indennità in ragione della durata dell'attività formativa calendarizzata e svolta
141	OZN26M8	04/07/2020	24/08/2020	B96G16009380001	300	1	in relazione alla seconda mensilità non risulta maturato il diritto alla indennità in ragione della durata dell'attività formativa calendarizzata e svolta
142	CHKH9U5	04/08/2020	24/09/2020	B26G16007220001	300	1	superato massimale erogabile previsto da Misura
143	2RZ6GT5	01/06/2020	06/07/2020	B26G16005250001	300	1	in relazione alla seconda mensilità non risulta maturato il diritto alla indennità in ragione della durata dell'attività formativa calendarizzata e svolta
144	XWLTQW6	06/07/2020	11/08/2020	B21B16001780001	300	1	in relazione alla seconda mensilità non risulta maturato il diritto alla indennità in ragione della durata dell'attività formativa calendarizzata e svolta
145	882BCA4	19/07/2020	07/09/2020	B56G16011840001	300	1	superato massimale erogabile previsto da Misura
146	RPOYNL0	11/07/2020	28/08/2020	B16G16004140001	300	1	in relazione alla seconda mensilità non risulta maturato il diritto alla indennità in ragione della durata dell'attività formativa calendarizzata e svolta
147	C08LHP3	17/06/2020	23/07/2020	B98I16000380001	300	1	in relazione alla seconda mensilità non risulta maturato il diritto alla indennità in ragione della durata dell'attività formativa calendarizzata e svolta
148	PEPROV7	31/07/2020	01/09/2020	B46G16005710001	300	1	in relazione alla seconda mensilità non risulta maturato il diritto alla indennità in ragione della durata dell'attività formativa calendarizzata e svolta
149	1LGKW35	31/07/2020	10/09/2020	B26G16006640001	300	1	in relazione alla seconda mensilità non risulta maturato il diritto alla indennità in ragione della durata dell'attività formativa calendarizzata e svolta
150	QGWXRG8	26/07/2020	21/09/2020	B88I16000220001	300	1	in relazione alla seconda mensilità non risulta maturato il diritto alla indennità in

REGIONE PUGLIA

DIPARTIMENTO POLITICHE DEL LAVORO, ISTRUZIONE E FORMAZIONE
SEZIONE POLITICHE E MERCATO DEL LAVORO

							ragione della durata dell'attività formativa calendarizzata e svolta
151	X4STWW4	02/08/2020	21/09/2020	B96G16009450001	300	1	superato massimale erogabile previsto da Misura
152	3LETML3	21/06/2020	30/07/2020	B26G13002650001	300	1	in relazione alla seconda mensilità non risulta maturato il diritto alla indennità in ragione della durata dell'attività formativa calendarizzata e svolta

DETERMINAZIONE DEL DIRIGENTE SEZIONE POLITICHE E MERCATO DEL LAVORO 25 gennaio 2022, n. 39

Avviso Multi Misura approvato con A.D. del Servizio Autorità di Gestione PO FSE n. 425 del 14/10/2014. Misura 5 Indennità di tirocinio. Approvazione esiti verifica amministrativa e conseguente autorizzazione ad INPS al pagamento delle indennità relative al bimestre VI in favore dei tirocinanti a valere sulle risorse di cui all'art. 3 del DL n. 76/2013 convertito con modificazioni dalla L. n. 99/2013.

Il Dirigente della Sezione

VISTI gli artt. 4, 5 e 6 della Legge Regionale n.7 del 4.02.1997;

VISTA la deliberazione della Giunta Regionale n.3261/98;

VISTI gli artt. 4 e 16 del D.lgs. n. 165 del 30.03.2001 e ss.mm.ii.;

VISTE le direttive agli uffici impartite dal Presidente della Giunta Regionale con la nota n. 01/007689/1-5 del 31.07.1998;

VISTO l'art. 32 della Legge 18.06.2009, n. 69, che prevede l'obbligo di sostituire la pubblicazione tradizionale all'Albo ufficiale con la pubblicazione di documenti digitali sui siti informatici;

VISTO l'art. 18 del D.lgs. n. 196 del 2003 - "Codice in materia di protezione dei dati personali" in merito ai principi applicabili ai trattamenti effettuati dai soggetti pubblici;

VISTI la Legge Regionale n. 23 del 5.08.2013 - "Norme in materia di percorsi formativi diretti all'orientamento e all'inserimento nel mercato del lavoro" ed il successivo Regolamento Regionale n. 3 del 10.03.2014 – "Disposizioni concernenti l'attivazione di tirocini diretti all'orientamento e all'inserimento nel mercato del lavoro";

VISTA la Deliberazione di Giunta Regionale n. 1148 del 4.06.2014 la quale prevede, tra le misure attivabili, il "Tirocinio extracurriculare, anche in mobilità geografica" (Scheda 5);

CONSIDERATO che la precitata deliberazione consente l'attivazione di tirocini formativi e di inserimento/reinserimento nel mercato del lavoro rivolti a giovani di età compresa tra 16 e 29 anni, che hanno assolto, ovvero sono esenti dall'obbligo di istruzione e formazione, prevedendo in loro favore l'erogazione di una indennità di partecipazione nella misura e alle condizioni definite con successivi provvedimenti;

VISTA la Determinazione Dirigenziale del Servizio Autorità di Gestione PO FSE n. 405 del 2.10.2014, modificata con A.D. n. 425 del 14.10.2014 ed integrata con successivo A.D. n. 430 del 31.10.2014, con la quale è stato approvato l'Avviso Multimisura e la successiva Determinazione Dirigenziale del Servizio Autorità di Gestione PO FSE n. 598 del 23.12.2014 con la quale sono stati approvati i relativi esiti istruttori;

RICHIAMATA la Determinazione del Dirigente del Servizio Politiche per il Lavoro n. 1044 del 18.05.2015 con la quale sono stati approvati i modelli di convenzione e progetto formativo individuale per l'attivazione dei tirocini nell'ambito del programma in oggetto;

RILEVATO CHE ai sensi dell'Avviso Multimisura e delle "Linee guida in tema di attivazione di tirocini extra-curriculari da parte dei Centri per l'Impiego", il tirocinante ha diritto a percepire una indennità in ragione della partecipazione alle attività formative, fissata, per legge, nella misura mensile forfettaria di € 450,00 (euro quattrocentocinquanta/00), al lordo delle ritenute di legge eventualmente dovute. In ogni caso, il contributo non può eccedere la somma complessiva di € 2.700,00 (euro duemilasettecento/00) per il caso in cui il tirocinio abbia la durata massima di sei mesi; ovvero, la somma complessiva di € 5.400,00 (euro cinquemilaquattrocento/00) qualora il tirocinio sia destinato a disabili, persone svantaggiate, immigrati richiedenti asilo o titolari di protezione internazionale ed abbia la durata massima di dodici mesi. Il diritto alla indennità, nella misura sopra indicata, matura allorché il tirocinante abbia partecipato almeno al settanta per cento delle attività formative rapportato al monte ore mensile definito all'interno del progetto formativo individuale e si configura come un finanziamento in favore della persona, che non favorisce le imprese ospitanti e non costituisce, quindi, aiuto di Stato ai sensi dell'art. 107, par. 1, del TFUE;

VISTA la Determinazione della Sezione Autorità di Gestione PO FSE n. 178 del 1 marzo 2016 con la quale è stato disposto che, per i tirocini attivati a fra data dal 1 marzo 2016 (intendendosi come data di attivazione il

giorno di sottoscrizione della Convenzione di tirocinio), l'indennità di partecipazione prevista dalla normativa regionale, nella misura minima di € 450,00 sarà composta da un importo di € 300,00 e un importo a carico del soggetto ospitante nella misura minima di € 150,00;

VISTA la Determinazione della Sezione Autorità di Gestione PO FSE n. 233 del 16 marzo 2016 e la Determinazione del Dirigente Sezione Politiche per il Lavoro n. 149 del 26 aprile 2016, preso atto di quanto disposto con la citata D.D. n. 233/2016;

DATO ATTO che:

- ai sensi dell'Avviso Multimisura e delle precitate Linee guida in tema di attivazione di tirocini extra-curriculari da parte dei Centri per l'Impiego, l'indennità non spetta nel caso in cui il tirocinante risulti titolare di ASPI o altra forma di ammortizzatore sociale;
- ai sensi del sopra citato Avviso Multimisura (Scheda 5) e delle sopra richiamate Linee Guida in tema di attivazione di tirocini extra-curriculari da parte dei Centri per l'Impiego è posto a carico dei soggetti promotori (partners all'interno delle A.T.S. e C.P.I.) l'obbligo di inoltrare, attraverso la piattaforma dedicata e a cadenza bimestrale, la richiesta di erogazione dell'indennità di partecipazione, corredata della documentazione prescritta e attestante l'effettivo svolgimento delle attività formative;
- con note prot. n. AOOAdGFSE/0017751 del 10.09.2015 e prot. n. AOO_060/0011452 del 10.09.2015 è stato comunicato rispettivamente alle A.T.S. e ai C.P.I. che, a far data dal 14.09.2015, sarebbe stata disponibile *on line* la procedura telematica per l'invio della documentazione prescritta dall'Avviso Multimisura (Scheda 5) e dalle Linee guida, segnalando l'obbligatorietà dell'utilizzo della piattaforma dedicata all'interno del sito http://www.sistema.puglia.it/SistemaPuglia/garanziagiovani;
- a partire dal 14.09.2015 sono state inserite le istanze relative alla rendicontazione delle attività formative svolte nell'ambito di tirocini avviati a partire dall'11.05.2015 per il tramite dei C.P.I. e dal 27.05.2015 per il tramite delle A.T.S.;
- il bimestre è individuato in piattaforma con riferimento al bimestre solare, tenuto conto della data iniziale indicata nel progetto formativo e nel calendario delle attività;
- l'art. 16 del Reg. Reg. n. 3/2014 prevede che la durata originariamente stabilita del percorso formativo possa essere prorogata per non oltre trenta giorni, qualora si tratti di tirocini formativi e di orientamento o di tirocini di inserimento e reinserimento lavorativi; ovvero per non oltre dodici mesi, qualora i tirocinanti siano disabili, soggetti in condizione di svantaggio sociale, immigrati richiedenti asilo o titolari di protezione internazionale.
- a partire dalla data dell'8.10.2015 è stata attivata per i soggetti promotori la funzione che consente loro di riscontrare le richieste di integrazione documentale inviate, sempre per il tramite della piattaforma telematica, dagli uffici regionali;
- con nota prot. n. AOO_060/0013395 del 22.10.2015 il Dirigente del Servizio Politiche per il Lavoro ha fornito ulteriori chiarimenti in merito ai tirocini attivati nell'ambito dell'intervento in parola;
- con nota prot. n. AOO_060/0003025 del 19.03.2018 il Dirigente del Servizio Politiche per il Lavoro ha fornito nuovi ulteriori chiarimenti in merito ai presupposti per il riconoscimento della indennità di tirocinio nell'ambito dell'intervento;

CONSIDERATO che in data 31.03.2015 è stata sottoscritta tra Regione Puglia, lNPS e Ministero del Lavoro e delle Politiche Sociali la Convenzione, con termine al 30.11.2018, per l'erogazione dell'indennità di tirocinio nell'ambito del Piano italiano di attuazione della cd. Garanzia Giovani, giusta Deliberazione della Giunta Regionale n. 45 del 1.04.2015;

CONSIDERATO che *(i)* l'art. 3, comma 1, lettera c) del D.L.76 del 28.06.2013, convertito con modificazioni nella Legge n.99 del 09.08.2013, ha previsto, al fine di favorire l'occupazione giovanile, l'attivazione nei territori del Mezzogiorno di ulteriori misure quali la percezione di una indennità di partecipazione per le borse di tirocinio formativo, nel limite di 56 milioni di euro per l'anno 2013, di 16 milioni di euro per l'anno 2014 e 96 milioni di euro per l'anno 2015; *(ii)* in relazione al punto che precede, con Decreto Direttoriale n. 9 del 23.01.2015, Il Ministero del Lavoro e delle Politiche Sociali ha attribuito alla Regione Puglia risorse pari a euro 12.968.011,12; *(iii)* con successivo Decreto Direttoriale n. 99 del 14.04.2015, per l'annualità 2015, sono state attribuite dal Ministero del Lavoro e delle Politiche Sociali alla Regione Puglia ulteriori risorse pari a euro 17.290.681,50;

RICHIAMATI *(i)* l'Addendum alla Convenzione del 31.03.2015 sottoscritto da MLPS, Regione Puglia e INPS in data 27/07/2016 per l'erogazione delle indennità di tirocinio con risorse a valere sul DL n. 76/2013, convertito con modifiche dalla Legge n. 99 del 9/08/2013; *(ii)* le note prott n.930 del 20.01.2019 e n. 1285 del 06.02.2019 con le quali l'Anpal ha chiesto a INPS di garantire la continuità nell'erogazione delle indennità di tirocinio, prorogando la validità della convenzione in parola nelle more della formalizzazione del nuovo atto negoziale, sul cui contenuto Inps ed Anpal hanno già convenuto mediante lo scambio di comunicazioni formali; *(iii)* la nota prot. INPS.HERMES.28/02/2019.0000817 del 28/02/2019 con la quale l'INPS ha aderito alla richiesta di Anpal, autorizzando le regioni convenzionate alla trasmissione delle richieste di pagamento;

CONSIDERATO che:
- con note prott. nn. 6807 del 06.07.2021, 7740 del 03.08.2021, 9464 del 05.10.2021 la Regione ha sollecitato ANPAL ed INPS a porre in essere tutti gli adempimenti necessari affinché INPS potesse procedere a disporre i pagamenti in favore dei tirocinanti. Tanto fino a concorrenza delle risorse finanziarie assegnate alla Regione Puglia in esito all'entrata in vigore dell'art. 3, comma 1, lettera c) del D.L.76 del 28.06.2013, convertito con modificazioni nella Legge n.99 del 09.08.2013;
- allo stato, le precitate note sono rimaste prive di riscontro;

RILEVATO che:
- sulla base della documentazione prodotta dai soggetti promotori e sulla base degli esiti dei controlli amministrativi, di cui con il presente provvedimento si prende atto, sussistono i presupposti per la erogazione del trattamento economico nei confronti dei tirocinanti indicati nell' Allegato "A" e "B", quale parte integrante ed essenziale del presente atto, relativamente al periodo e per il numero di mensilità ivi riportati; il tutto per un importo complessivo pari ad € 6.600,00 (euro seimilaseicento/00);
- in particolare, nell'ambito dell'Allegato "B", quale parte integrante ed essenziale del presente atto, si dà conto delle motivazioni sottostanti l'accoglimento parziale delle richieste di erogazione trasmesse per il tramite del sistema informativo.
- allo stato, la Sezione Politiche e Mercato del Lavoro ha ultimato con esito positivo le verifiche amministrative relative al sesto bimestre in ordine ai tirocini di cui all'Allegato "A" e "B"del presente provvedimento e deve concludere il procedimento in parola mediante adozione di provvedimento espresso;

VERIFICA AI SENSI DEL D. LGS. N. 196/03
Garanzie alla riservatezza

La pubblicazione dell'atto all'Albo, salve le garanzie previste dalla legge 241/90 in tema di accesso ai documenti amministrativi, avviene nel rispetto della tutela della riservatezza dei cittadini, secondo quanto disposto dal Reg. UE n. 679/2016 in materia di protezione dei dati personali, nonché dal D. Lgs. 196/2003 e dal D.Lgs 101/18 e s.m.i., ed ai sensi del vigente Regolamento Regionale n. 5/2006 per il trattamento dei dati sensibili e giudiziari, in quanto applicabile.
Ai fini della pubblicità legale, l'atto destinato alla pubblicazione è redatto in modo da evitare la diffusione di dati personali identificativi non necessari ovvero il riferimento a dati sensibili; qualora tali dati fossero indispensabili per l'adozione dell'atto, essi sono trasferiti in documenti separati, esplicitamente richiamati.

ADEMPIMENTI CONTABILI AI SENSI DELLA D.LGS n.118/2011

Il presente provvedimento non comporta alcun mutamento qualitativo e quantitativo di entrata o di spesa né a carico del bilancio regionale né a carico degli Enti per i cui debiti i creditori potrebbero rivalersi sulla Regione ed è escluso ogni onere aggiuntivo rispetto a quelli già autorizzati a valere sullo stanziamento previsto dal bilancio regionale.
Non ricorrono gli obblighi di cui agli artt. 26 e 27 del D.lgs. 14 marzo 2013 n. 33.

Ritenuto di dover provvedere in merito, in quanto trattasi di materia ricadente in quella di cui all'art. 5, co. 1, L.R. n. 7/1997

DETERMINA

- di prendere atto di quanto indicato in premessa, che qui si intende integralmente riportato e condiviso;

- di approvare gli esiti delle verifiche amministrative in ordine ai tirocini relativamente al sesto bimestre di cui all'Allegato "A" e "B" del presente provvedimento, quale parte integrante ed essenziale del presente atto;

- di autorizzare sin d'ora l'INPS al pagamento delle indennità di partecipazione relative al sesto bimestre, per il numero di mensilità e relativamente al periodo precisati all'interno del ridetto Allegato, per un importo complessivo pari ad € 6.600,00 (euro seimilaseicento/00) in favore dei tirocinanti di cui all'Allegato "A" e "B", dando atto che tutti i dati e gli elementi di carattere anagrafico-contabile dei soggetti in favore dei quali si è proceduto al riconoscimento delle indennità verranno comunicati tramite il Sistema Informativo Percettori e secondo le modalità definite in convenzione;

- di dare atto che per i destinatari di cui all'Allegato "A" e "B", l'Amministrazione regionale ha concluso con l'approvazione del presente atto tutti gli adempimenti di propria competenza.

Avverso il presente atto è possibile proporre istanza di riesame al Dirigente della Sezione Politiche e Mercato del Lavoro; la relativa istanza dovrà essere inviata a mezzo pec all'indirizzo seguente: *tirocini.garanziagiovani.regione.puglia@pec.rupar.puglia.it*, indicando il codice identificativo della pratica, **entro il termine perentorio di 10 giorni dalla data di pubblicazione sul BURP** della presente determina, che costituisce notifica agli interessati, così come previsto dalla determinazione dirigenziale n. 895/2010.

Il presente provvedimento redatto in unico originale, è composto da n. 8 pagine in originale, di cui n. 2 pagine contenenti gli Allegati "A" e "B".

- è unicamente formato con mezzi informatici e firmato digitalmente;
- è immediatamente esecutivo;
- sarà conservato nei sistemi informatici regionali CIFRA, Sistema Puglia e Diogene in applicazione delle "*Linee guida per la gestione degli Atti Dirigenziali come documenti originali informatici con il sistema CIFRA1*" dettate dal Segretario Generale della Presidenza;
- sarà reso pubblico, ai sensi dell'art.20 comma 3 del Decreto del Presidente della Giunta Regionale n. 22/2021, mediante affissione per 10 giorni lavorativi consecutivi, a decorrere dalla data della sua adozione, all'Albo delle Determinazioni Dirigenziali tramite la piattaforma regionale CIFRA in ottemperanza alle medesime "Linee guida per la gestione degli Atti Dirigenziali come documenti originali informatici con il sistema CIFRA1;
- sarà disponibile nel sito ufficiale della Regione Puglia: www.regione.puglia.it - sezione "*Amministrazione Trasparente*";
- sarà trasmesso, tramite la piattaforma CIFRA, al Segretario della Giunta Regionale;
- sarà trasmesso in copia (per estratto) all'Assessore alla Formazione e Lavoro.
- sarà pubblicato sul B.U.R.P. per la notifica agli interessati;
- sarà notificato all'Anpal , al Ministero del lavoro e delle Politiche Sociali e all'INPS.

Il Dirigente della Sezione Politiche e Mercato del Lavoro
Dott. Giuseppe Lella

REGIONE PUGLIA

DIPARTIMENTO POLITICHE DEL LAVORO, ISTRUZIONE E FORMAZIONE
SEZIONE POLITICHE E MERCATO DEL LAVORO

ALLEGATO A

N.	Codice pratica	Inizio VI bimestre attività formative	Fine VI bimestre attività formative	CUP	Importo Riconosciuto €	N. Mensilità riconosciute
1	SP2CAG4	01/05/2020	30/06/2020	B86G16007670001	300	1
2	S51UOY1	12/06/2020	04/08/2020	B96G16010750001	600	2
3	DH2N054	18/08/2020	17/10/2020	B76G16010540001	300	1
4	H4TBHJ5	18/09/2020	09/11/2020	B46G16005090001	600	2
5	XERD962	12/09/2020	11/11/2020	B76G16012280001	600	2
6	YHOFPD7	12/09/2020	11/11/2020	B76G16012380001	600	2
7	Q2QDKP3	01/08/2020	30/09/2020	B96G16010760001	600	2
8	CVFBUN5	02/10/2020	21/11/2020	B86G16011250001	600	2
9	5YJUBF1	03/10/2020	25/11/2020	B16G16003590001	600	2
10	C4HSV24	18/09/2020	13/11/2020	B97H16001720001	600	2
11	AHS9XX7	14/11/2020	30/11/2020	B87H16001900001	300	1

REGIONE PUGLIA

DIPARTIMENTO POLITICHE DEL LAVORO, ISTRUZIONE E FORMAZIONE
SEZIONE POLITICHE E MERCATO DEL LAVORO

ALLEGATO B

N.	Codice pratica	Inizio VI bimestre attività formative	Fine VI bimestre attività formative	CUP	Importo Riconosciuto €	N. Mensilità riconosciute	Motivazione
1	WXVZ772	21/01/2020	05/03/2020	B76G16004800001	300	1	in relazione alla seconda mensilità non risulta maturato il diritto alla indennità in ragione della durata dell'attività formativa calendarizzata e svolta
2	KDFIUH4	07/09/2020	13/11/2020	B81B16001380001	600	2	in relazione alla terza mensilità non risulta maturato il diritto alla indennità in ragione della durata dell'attività formativa calendarizzata e svolta

DETERMINAZIONE DEL DIRIGENTE SEZIONE POLITICHE E MERCATO DEL LAVORO 25 gennaio 2022, n. 40

Avviso Multi Misura approvato con A.D. del Servizio Autorità di Gestione PO FSE n. 425 del 14/10/2014. Misura 5 Indennità di tirocinio. Approvazione esiti verifica amministrativa e conseguente autorizzazione ad INPS al pagamento delle indennità relative al bimestre VII in favore dei tirocinanti a valere sulle risorse di cui all'art. 3 del DL n. 76/2013 convertito con modificazioni dalla L. n. 99/2013.

Il Dirigente della Sezione

VISTI gli artt. 4, 5 e 6 della Legge Regionale n.7 del 4.02.1997;

VISTA la deliberazione della Giunta Regionale n.3261/98;

VISTI gli artt. 4 e 16 del D.lgs. n. 165 del 30.03.2001 e ss.mm.ii.;

VISTE le direttive agli uffici impartite dal Presidente della Giunta Regionale con la nota n. 01/007689/1-5 del 31.07.1998;

VISTO l'art. 32 della Legge 18.06.2009, n. 69, che prevede l'obbligo di sostituire la pubblicazione tradizionale all'Albo ufficiale con la pubblicazione di documenti digitali sui siti informatici;

VISTO l'art. 18 del D.lgs. n. 196 del 2003 - "Codice in materia di protezione dei dati personali" in merito ai principi applicabili ai trattamenti effettuati dai soggetti pubblici;

VISTI la Legge Regionale n. 23 del 5.08.2013 - "Norme in materia di percorsi formativi diretti all'orientamento e all'inserimento nel mercato del lavoro" ed il successivo Regolamento Regionale n. 3 del 10.03.2014 – "Disposizioni concernenti l'attivazione di tirocini diretti all'orientamento e all'inserimento nel mercato del lavoro";

VISTA la Deliberazione di Giunta Regionale n. 1148 del 4.06.2014 la quale prevede, tra le misure attivabili, il "Tirocinio extracurriculare, anche in mobilità geografica" (Scheda 5);

CONSIDERATO che la precitata deliberazione consente l'attivazione di tirocini formativi e di inserimento/reinserimento nel mercato del lavoro rivolti a giovani di età compresa tra 16 e 29 anni, che hanno assolto, ovvero sono esenti dall'obbligo di istruzione e formazione, prevedendo in loro favore l'erogazione di una indennità di partecipazione nella misura e alle condizioni definite con successivi provvedimenti;

VISTA la Determinazione Dirigenziale del Servizio Autorità di Gestione PO FSE n. 405 del 2.10.2014, modificata con A.D. n. 425 del 14.10.2014 ed integrata con successivo A.D. n. 430 del 31.10.2014, con la quale è stato approvato l'Avviso Multimisura e la successiva Determinazione Dirigenziale del Servizio Autorità di Gestione PO FSE n. 598 del 23.12.2014 con la quale sono stati approvati i relativi esiti istruttori;

RICHIAMATA la Determinazione del Dirigente del Servizio Politiche per il Lavoro n. 1044 del 18.05.2015 con la quale sono stati approvati i modelli di convenzione e progetto formativo individuale per l'attivazione dei tirocini nell'ambito del programma in oggetto;

RILEVATO CHE ai sensi dell'Avviso Multimisura e delle "Linee guida in tema di attivazione di tirocini extra-curriculari da parte dei Centri per l'Impiego", il tirocinante ha diritto a percepire una indennità in ragione della partecipazione alle attività formative, fissata, per legge, nella misura mensile forfettaria di € 450,00 (euro quattrocentocinquanta/00), al lordo delle ritenute di legge eventualmente dovute. In ogni caso, il contributo non può eccedere la somma complessiva di € 2.700,00 (euro duemilasettecento/00) per il caso in cui il tirocinio abbia la durata massima di sei mesi; ovvero, la somma complessiva di € 5.400,00 (euro cinquemilaquattrocento/00) qualora il tirocinio sia destinato a disabili, persone svantaggiate, immigrati richiedenti asilo o titolari di protezione internazionale ed abbia la durata massima di dodici mesi. Il diritto alla indennità, nella misura sopra indicata, matura allorché il tirocinante abbia partecipato almeno al settanta per cento delle attività formative rapportato al monte ore mensile definito all'interno del progetto formativo individuale e si configura come un finanziamento in favore della persona, che non favorisce le imprese ospitanti e non costituisce, quindi, aiuto di Stato ai sensi dell'art. 107, par. 1, del TFUE;

VISTA la Determinazione della Sezione Autorità di Gestione PO FSE n. 178 del 1 marzo 2016 con la quale è stato disposto che, per i tirocini attivati a fra data dal 1 marzo 2016 (intendendosi come data di attivazione il

giorno di sottoscrizione della Convenzione di tirocinio), l'indennità di partecipazione prevista dalla normativa regionale, nella misura minima di € 450,00 sarà composta da un importo di € 300,00 e un importo a carico del soggetto ospitante nella misura minima di € 150,00;

VISTA la Determinazione della Sezione Autorità di Gestione PO FSE n. 233 del 16 marzo 2016 e la Determinazione del Dirigente Sezione Politiche per il Lavoro n. 149 del 26 aprile 2016, preso atto di quanto disposto con la citata D.D. n. 233/2016;

DATO ATTO che:

- ai sensi dell'Avviso Multimisura e delle precitate Linee guida in tema di attivazione di tirocini extra-curriculari da parte dei Centri per l'Impiego, l'indennità non spetta nel caso in cui il tirocinante risulti titolare di ASPI o altra forma di ammortizzatore sociale;
- ai sensi del sopra citato Avviso Multimisura (Scheda 5) e delle sopra richiamate Linee Guida in tema di attivazione di tirocini extra-curriculari da parte dei Centri per l'Impiego è posto a carico dei soggetti promotori (partners all'interno delle A.T.S. e C.P.I.) l'obbligo di inoltrare, attraverso la piattaforma dedicata e a cadenza bimestrale, la richiesta di erogazione dell'indennità di partecipazione, corredata della documentazione prescritta e attestante l'effettivo svolgimento delle attività formative;
- con note prot. n. AOOAdGFSE/0017751 del 10.09.2015 e prot. n. AOO_060/0011452 del 10.09.2015 è stato comunicato rispettivamente alle A.T.S. e ai C.P.I. che, a far data dal 14.09.2015, sarebbe stata disponibile *on line* la procedura telematica per l'invio della documentazione prescritta dall'Avviso Multimisura (Scheda 5) e dalle Linee guida, segnalando l'obbligatorietà dell'utilizzo della piattaforma dedicata all'interno del sito http://www.sistema.puglia.it/SistemaPuglia/garanziagiovani;
- a partire dal 14.09.2015 sono state inserite le istanze relative alla rendicontazione delle attività formative svolte nell'ambito di tirocini avviati a partire dall'11.05.2015 per il tramite dei C.P.I. e dal 27.05.2015 per il tramite delle A.T.S.;
- il bimestre è individuato in piattaforma con riferimento al bimestre solare, tenuto conto della data iniziale indicata nel progetto formativo e nel calendario delle attività;
- l'art. 16 del Reg. Reg. n. 3/2014 prevede che la durata originariamente stabilita del percorso formativo possa essere prorogata per non oltre trenta giorni, qualora si tratti di tirocini formativi e di orientamento o di tirocini di inserimento e reinserimento lavorativi; ovvero per non oltre dodici mesi, qualora i tirocinanti siano disabili, soggetti in condizione di svantaggio sociale, immigrati richiedenti asilo o titolari di protezione internazionale.
- a partire dalla data dell'8.10.2015 è stata attivata per i soggetti promotori la funzione che consente loro di riscontrare le richieste di integrazione documentale inviate, sempre per il tramite della piattaforma telematica, dagli uffici regionali;
- con nota prot. n. AOO_060/0013395 del 22.10.2015 il Dirigente del Servizio Politiche per il Lavoro ha fornito ulteriori chiarimenti in merito ai tirocini attivati nell'ambito dell'intervento in parola;
- con nota prot. n. AOO_060/0003025 del 19.03.2018 il Dirigente del Servizio Politiche per il Lavoro ha fornito nuovi ulteriori chiarimenti in merito ai presupposti per il riconoscimento della indennità di tirocinio nell'ambito dell'intervento;

CONSIDERATO che in data 31.03.2015 è stata sottoscritta tra Regione Puglia, lNPS e Ministero del Lavoro e delle Politiche Sociali la Convenzione, con termine al 30.11.2018, per l'erogazione dell'indennità di tirocinio nell'ambito del Piano italiano di attuazione della cd. Garanzia Giovani, giusta Deliberazione della Giunta Regionale n. 45 del 1.04.2015;

CONSIDERATO che *(i)* l'art. 3, comma 1, lettera c) del D.L.76 del 28.06.2013, convertito con modificazioni nella Legge n.99 del 09.08.2013, ha previsto, al fine di favorire l'occupazione giovanile, l'attivazione nei territori del Mezzogiorno di ulteriori misure quali la percezione di una indennità di partecipazione per le borse di tirocinio formativo, nel limite di 56 milioni di euro per l'anno 2013, di 16 milioni di euro per l'anno 2014 e 96 milioni di euro per l'anno 2015; *(ii)* in relazione al punto che precede, con Decreto Direttoriale n. 9 del 23.01.2015, Il Ministero del Lavoro e delle Politiche Sociali ha attribuito alla Regione Puglia risorse pari a euro 12.968.011,12; *(iii)* con successivo Decreto Direttoriale n. 99 del 14.04.2015, per l'annualità 2015, sono state attribuite dal Ministero del Lavoro e delle Politiche Sociali alla Regione Puglia ulteriori risorse pari a euro 17.290.681,50;

RICHIAMATI *(i)* l'Addendum alla Convenzione del 31.03.2015 sottoscritto da MLPS, Regione Puglia e INPS in data 27/07/2016 per l'erogazione delle indennità di tirocinio con risorse a valere sul DL n. 76/2013, convertito con modifiche dalla Legge n. 99 del 9/08/2013; *(ii)* le note prott n.930 del 20.01.2019 e n. 1285 del 06.02.2019 con le quali l'Anpal ha chiesto a INPS di garantire la continuità nell'erogazione delle indennità di tirocinio, prorogando la validità della convenzione in parola nelle more della formalizzazione del nuovo atto negoziale, sul cui contenuto Inps ed Anpal hanno già convenuto mediante lo scambio di comunicazioni formali; *(iii)* la nota prot. INPS.HERMES.28/02/2019.0000817 del 28/02/2019 con la quale l'INPS ha aderito alla richiesta di Anpal, autorizzando le regioni convenzionate alla trasmissione delle richieste di pagamento;

CONSIDERATO che:
- con note prott. nn. 6807 del 06.07.2021, 7740 del 03.08.2021, 9464 del 05.10.2021 la Regione ha sollecitato ANPAL ed INPS a porre in essere tutti gli adempimenti necessari affinché INPS potesse procedere a disporre i pagamenti in favore dei tirocinanti. Tanto fino a concorrenza delle risorse finanziarie assegnate alla Regione Puglia in esito all'entrata in vigore dell'art. 3, comma 1, lettera c) del D.L.76 del 28.06.2013, convertito con modificazioni nella Legge n.99 del 09.08.2013;
- allo stato, le precitate note sono rimaste prive di riscontro;

RILEVATO che:
- sulla base della documentazione prodotta dai soggetti promotori e sulla base degli esiti dei controlli amministrativi, di cui con il presente provvedimento si prende atto, sussistono i presupposti per la erogazione del trattamento economico nei confronti dei tirocinanti indicati nell' Allegato "A" quale parte integrante ed essenziale del presente atto, relativamente al periodo e per il numero di mensilità ivi riportati; il tutto per un importo complessivo pari ad € 900,00 (euro novecento/00);
- in particolare, nell'ambito dell'Allegato "A", quale parte integrante ed essenziale del presente atto, si dà conto delle motivazioni sottostanti l'accoglimento parziale delle richieste di erogazione trasmesse per il tramite del sistema informativo.
- allo stato, la Sezione Politiche e Mercato del Lavoro ha ultimato con esito positivo le verifiche amministrative relative al settimo bimestre in ordine ai tirocini di cui all'Allegato "A" del presente provvedimento e deve concludere il procedimento in parola mediante adozione di provvedimento espresso;

VERIFICA AI SENSI DEL D. LGS. N. 196/03
Garanzie alla riservatezza

La pubblicazione dell'atto all'Albo, salve le garanzie previste dalla legge 241/90 in tema di accesso ai documenti amministrativi, avviene nel rispetto della tutela della riservatezza dei cittadini, secondo quanto disposto dal Reg. UE n. 679/2016 in materia di protezione dei dati personali, nonché dal D. Lgs. 196/2003 e dal D.Lgs 101/18 e s.m.i., ed ai sensi del vigente Regolamento Regionale n. 5/2006 per il trattamento dei dati sensibili e giudiziari, in quanto applicabile.
Ai fini della pubblicità legale, l'atto destinato alla pubblicazione è redatto in modo da evitare la diffusione di dati personali identificativi non necessari ovvero il riferimento a dati sensibili; qualora tali dati fossero indispensabili per l'adozione dell'atto, essi sono trasferiti in documenti separati, esplicitamente richiamati.

ADEMPIMENTI CONTABILI AI SENSI DELLA D.LGS n.118/2011

Il presente provvedimento non comporta alcun mutamento qualitativo e quantitativo di entrata o di spesa né a carico del bilancio regionale né a carico degli Enti per i cui debiti i creditori potrebbero rivalersi sulla Regione ed è escluso ogni onere aggiuntivo rispetto a quelli già autorizzati a valere sullo stanziamento previsto dal bilancio regionale.
Non ricorrono gli obblighi di cui agli artt. 26 e 27 del D.lgs. 14 marzo 2013 n. 33.

Ritenuto di dover provvedere in merito, in quanto trattasi di materia ricadente in quella di cui all'art. 5, co. 1, L.R. n. 7/1997

DETERMINA

- di prendere atto di quanto indicato in premessa, che qui si intende integralmente riportato e condiviso;

- di approvare gli esiti delle verifiche amministrative in ordine ai tirocini relativamente al settimo bimestre di cui all'Allegato "A" del presente provvedimento, quale parte integrante ed essenziale del presente atto;

- di autorizzare sin d'ora l'INPS al pagamento delle indennità di partecipazione relative al settimo bimestre, per il numero di mensilità e relativamente al periodo precisati all'interno del ridetto Allegato, per un importo complessivo pari ad € 900,00 (euro novecento/00) in favore dei tirocinanti di cui all'Allegato "A", dando atto che tutti i dati e gli elementi di carattere anagrafico-contabile dei soggetti in favore dei quali si è proceduto al riconoscimento delle indennità verranno comunicati tramite il Sistema Informativo Percettori e secondo le modalità definite in convenzione;
- di dare atto che per i destinatari di cui all'Allegato "A", l'Amministrazione regionale ha concluso con l'approvazione del presente atto tutti gli adempimenti di propria competenza.

Avverso il presente atto è possibile proporre istanza di riesame al Dirigente della Sezione Politiche e Mercato del Lavoro; la relativa istanza dovrà essere inviata a mezzo pec all'indirizzo seguente: *tirocini.garanziagiovani.regione.puglia@pec.rupar.puglia.it*, indicando il codice identificativo della pratica, **entro il termine perentorio di 10 giorni dalla data di pubblicazione sul BURP** della presente determina, che costituisce notifica agli interessati, così come previsto dalla determinazione dirigenziale n. 895/2010.

Il presente provvedimento redatto in unico originale, è composto da n. 7 pagine in originale, di cui n. 1 pagine contenenti gli Allegati "A".

- è unicamente formato con mezzi informatici e firmato digitalmente;
- è immediatamente esecutivo;
- sarà conservato nei sistemi informatici regionali CIFRA, Sistema Puglia e Diogene in applicazione delle "*Linee guida per la gestione degli Atti Dirigenziali come documenti originali informatici con il sistema CIFRA1*" dettate dal Segretario Generale della Presidenza;
- sarà reso pubblico, ai sensi dell'art.20 comma 3 del Decreto del Presidente della Giunta Regionale n. 22/2021, mediante affissione per 10 giorni lavorativi consecutivi, a decorrere dalla data della sua adozione, all'Albo delle Determinazioni Dirigenziali tramite la piattaforma regionale CIFRA in ottemperanza alle medesime "Linee guida per la gestione degli Atti Dirigenziali come documenti originali informatici con il sistema CIFRA1;
- sarà disponibile nel sito ufficiale della Regione Puglia: www.regione.puglia.it - sezione "*Amministrazione Trasparente*";
- sarà trasmesso, tramite la piattaforma CIFRA, al Segretario della Giunta Regionale;
- sarà trasmesso in copia (per estratto) all'Assessore alla Formazione e Lavoro.
- sarà pubblicato sul B.U.R.P. per la notifica agli interessati;
- sarà notificato all'Anpal , al Ministero del lavoro e delle Politiche Sociali e all'INPS.

Il Dirigente della Sezione Politiche e Mercato del Lavoro
Dott. Giuseppe Lella

REGIONE PUGLIA

DIPARTIMENTO POLITICHE DEL LAVORO, ISTRUZIONE E FORMAZIONE
SEZIONE POLITICHE E MERCATO DEL LAVORO

ALLEGATO A

N.	Codice pratica	Inizio VII bimestre attività formative	Fine VII bimestre attività formative	CUP	Importo Riconosciuto €	N. Mensilità riconosciute	Motivazione
1	905PCA3	09/05/2020	23/07/2020	B57H16001680001	600	2	superato massimale erogabile previsto da Misura
2	SP2CAG4	01/07/2020	05/08/2020	B86G16007670001	300	1	in relazione alla seconda mensilità non risulta maturato il diritto alla indennità in ragione della durata dell'attività formativa calendarizzata e svolta

DETERMINAZIONE DEL DIRIGENTE SEZIONE POLITICHE E MERCATO DEL LAVORO 1 febbraio 2022, n. 65

Avviso Multi Misura approvato con A.D. del Servizio Autorità di Gestione PO FSE n. 425 del 14/10/2014. Misura 5 Indennità di tirocinio. Rigetto istanze relative ai bimestri I, II, III, IV, V, VI, VII di tirocinio.

Il Dirigente della Sezione

VISTI gli artt. 4, 5 e 6 della Legge Regionale n.7 del 4.02.1997;

VISTA la deliberazione della Giunta Regionale n.3261/98;

VISTI gli artt. 4 e 16 del D.lgs. n. 165 del 30.03.2001 e ss.mm.ii.;

VISTE le direttive agli uffici impartite dal Presidente della Giunta Regionale con la nota n. 01/007689/1-5 del 31.07.1998;

VISTO l'art. 32 della Legge 18.06.2009, n. 69, che prevede l'obbligo di sostituire la pubblicazione tradizionale all'Albo ufficiale con la pubblicazione di documenti digitali sui siti informatici;

VISTO l'art. 18 del D.lgs. n. 196 del 2003 - "Codice in materia di protezione dei dati personali" in merito ai principi applicabili ai trattamenti effettuati dai soggetti pubblici;

VISTI la Legge Regionale n. 23 del 5.08.2013 - "Norme in materia di percorsi formativi diretti all'orientamento e all'inserimento nel mercato del lavoro" ed il successivo Regolamento Regionale n. 3 del 10.03.2014 – "Disposizioni concernenti l'attivazione di tirocini diretti all'orientamento e all'inserimento nel mercato del lavoro";

VISTA la Deliberazione di Giunta Regionale n. 1148 del 4.06.2014 la quale prevede, tra le misure attivabili, il "Tirocinio extracurriculare, anche in mobilità geografica" (Scheda 5);

CONSIDERATO che la precitata deliberazione consente l'attivazione di tirocini formativi e di inserimento/reinserimento nel mercato del lavoro rivolti a giovani di età compresa tra 16 e 29 anni, che hanno assolto, ovvero sono esenti dall'obbligo di istruzione e formazione, prevedendo in loro favore l'erogazione di una indennità di partecipazione nella misura e alle condizioni definite con successivi provvedimenti;

VISTA la Determinazione Dirigenziale del Servizio Autorità di Gestione PO FSE n. 405 del 2.10.2014, modificata con A.D. n. 425 del 14.10.2014 ed integrata con successivo A.D. n. 430 del 31.10.2014, con la quale è stato approvato l'Avviso Multimisura e la successiva Determinazione Dirigenziale del Servizio Autorità di Gestione PO FSE n. 598 del 23.12.2014 con la quale sono stati approvati i relativi esiti istruttori;

RICHIAMATA la Determinazione del Dirigente del Servizio Politiche per il Lavoro n. 1044 del 18.05.2015 con la quale sono stati approvati i modelli di convenzione e progetto formativo individuale per l'attivazione dei tirocini nell'ambito del programma in oggetto;

RILEVATO CHE

- ai sensi dell'Avviso Multimisura e delle "Linee guida in tema di attivazione di tirocini extra-curriculari da parte dei Centri per l'Impiego", il tirocinante ha diritto a percepire una indennità in ragione della partecipazione alle attività formative, fissata, per legge, nella misura mensile forfettaria di € 450,00 (euro quattrocentocinquanta/00), al lordo delle ritenute di legge eventualmente dovute. In ogni caso, il contributo non può eccedere la somma complessiva di € 2.700,00 (euro duemilasettecento/00) per il caso in cui il tirocinio abbia la durata massima di sei mesi; ovvero, la somma complessiva di € 5.400,00 (euro cinquemilaquattrocento/00) qualora il tirocinio sia destinato a disabili, persone svantaggiate, immigrati richiedenti asilo o titolari di protezione internazionale ed abbia la durata massima di dodici mesi. Il diritto alla indennità, nella misura sopra indicata, matura allorché il tirocinante abbia partecipato almeno al settanta per cento delle attività formative rapportato al monte ore mensile definito all'interno del progetto formativo individuale e si configura come un finanziamento in favore della persona, che non favorisce le imprese ospitanti e non costituisce, quindi, aiuto di Stato ai sensi dell'art. 107, par. 1, del TFUE;
- la misura prevista dall'Avviso è rivolta a giovani che hanno assolto l'obbligo di istruzione e formazione, che non sono iscritti a scuola né all'università, non lavorano e non sono iscritti a corsi di formazione;
- ai sensi del citato Avviso e delle citate Linee Guida, tra i requisiti di cui devono essere in possesso i

destinatari, vi sono altresì i seguenti: non aver prestato attività lavorativa, anche in forma somministrata, in favore del soggetto ospitante nei ventiquattro mesi antecedenti la data della registrazione al portale nazionale o regionale Garanzia Giovani; è fatto salvo il caso in cui il pregresso rapporto di lavoro abbia riguardato un profilo professionale diverso da quello oggetto del tirocinio; non essere in rapporto di parentela fino al terzo grado o in rapporto di affinità fino al secondo grado con il legale rappresentante del soggetto ospitante o con uno dei consiglieri di amministrazione, ovvero con il libero professionista o con il tutor designato dal soggetto ospitante nonché con quello individuato dal soggetto promotore;

- è fatto divieto al soggetto ospitante di attivare più tirocini con il medesimo soggetto, anche se relativi a profili professionali diversi e svolti presso unità produttive diverse.
- tra i documenti richiesti, ai fini dell'erogazione del contributo in favore del tirocinante, rientra la copia del registro presenze, redatto e compilato secondo il modello previsto;
- i tirocini sono attivati sulla base di una apposita convenzione sottoscritta tra il soggetto ospitante e il soggetto promotore;
- Il Regolamento Regionale n. 3 del 10.03.2014 prescrive l'adempimento degli obblighi di legge in materia di comunicazioni obbligatorie;
- i tirocini devono aver luogo nell'ambito del territorio regionale;
- in base a quanto previsto dall'Avviso, i tirocini devono avere una durata minima di tre mesi.

VISTA la Determinazione della Sezione Autorità di Gestione PO FSE n. 178 del 1 marzo 2016 con la quale è stato disposto che, per i tirocini attivati a fra data dal 1 marzo 2016 (intendendosi come data di attivazione il giorno di sottoscrizione della Convenzione di tirocinio), l'indennità di partecipazione prevista dalla normativa regionale, nella misura minima di € 450,00 sarà composta da un importo di € 300,00 e un importo a carico del soggetto ospitante nella misura minima di € 150,00;

VISTA la Determinazione della Sezione Autorità di Gestione PO FSE n. 233 del 16 marzo 2016 e la Determinazione del Dirigente Sezione Politiche per il Lavoro n. 149 del 26 aprile 2016, preso atto di quanto disposto con la citata D.D. n. 233/2016;

DATO ATTO che:

- ai sensi dell'Avviso Multimisura e delle precitate Linee guida in tema di attivazione di tirocini extra-curriculari da parte dei Centri per l'Impiego, l'indennità non spetta nel caso in cui il tirocinante risulti titolare di ASPI o altra forma di ammortizzatore sociale;
- ai sensi del sopra citato Avviso Multimisura (Scheda 5) e delle sopra richiamate Linee Guida in tema di attivazione di tirocini extra-curriculari da parte dei Centri per l'Impiego è posto a carico dei soggetti promotori (partners all'interno delle A.T.S. e C.P.I.) l'obbligo di inoltrare, attraverso la piattaforma dedicata e a cadenza bimestrale, la richiesta di erogazione dell'indennità di partecipazione, corredata della documentazione prescritta e attestante l'effettivo svolgimento delle attività formative;
- con note prot. n. AOOAdGFSE/0017751 del 10.09.2015 e prot. n. AOO_060/0011452 del 10.09.2015 è stato comunicato rispettivamente alle A.T.S. e ai C.P.I. che, a far data dal 14.09.2015, sarebbe stata disponibile *on line* la procedura telematica per l'invio della documentazione prescritta dall'Avviso Multimisura (Scheda 5) e dalle Linee guida, segnalando l'obbligatorietà dell'utilizzo della piattaforma dedicata all'interno del sito http://www.sistema.puglia.it/SistemaPuglia/garanziagiovani;
- a partire dal 14.09.2015 sono state inserite le istanze relative alla rendicontazione delle attività formative svolte nell'ambito di tirocini avviati a partire dall'11.05.2015 per il tramite dei C.P.I. e dal 27.05.2015 per il tramite delle A.T.S.;
- il bimestre è individuato in piattaforma con riferimento al bimestre solare, tenuto conto della data iniziale indicata nel progetto formativo e nel calendario delle attività;
- l'art. 16 del Reg. Reg. n. 3/2014 prevede che la durata originariamente stabilita del percorso formativo possa essere prorogata per non oltre trenta giorni, qualora si tratti di tirocini formativi e di orientamento o di tirocini di inserimento e reinserimento lavorativi; ovvero per non oltre dodici mesi, qualora i tirocinanti siano disabili, soggetti in condizione di svantaggio sociale, immigrati richiedenti asilo o titolari di protezione internazionale.
- a partire dalla data dell'8.10.2015 è stata attivata per i soggetti promotori la funzione che consente loro di riscontrare le richieste di integrazione documentale inviate, sempre per il tramite della piattaforma telematica, dagli uffici regionali;

- con nota prot. n. AOO_060/0013395 del 22.10.2015 il Dirigente del Servizio Politiche per il Lavoro ha fornito ulteriori chiarimenti in merito ai tirocini attivati nell'ambito dell'intervento in parola;
- con nota prot. n. AOO_060/0003025 del 19.03.2018 il Dirigente del Servizio Politiche per il Lavoro ha fornito nuovi ulteriori chiarimenti in merito ai presupposti per il riconoscimento della indennità di tirocinio nell'ambito dell'intervento;

CONSIDERATO che in data 31.03.2015 è stata sottoscritta tra Regione Puglia, lNPS e Ministero del Lavoro e delle Politiche Sociali la Convenzione, con termine al 30.11.2018, per l'erogazione dell'indennità di tirocinio nell'ambito del Piano italiano di attuazione della cd. Garanzia Giovani, giusta Deliberazione della Giunta Regionale n. 45 del 1.04.2015;

CONSIDERATO che *(i)* l'art. 3, comma 1, lettera c) del D.L.76 del 28.06.2013, convertito con modificazioni nella Legge n.99 del 09.08.2013, ha previsto, al fine di favorire l'occupazione giovanile, l'attivazione nei territori del Mezzogiorno di ulteriori misure quali la percezione di una indennità di partecipazione per le borse di tirocinio formativo, nel limite di 56 milioni di euro per l'anno 2013, di 16 milioni di euro per l'anno 2014 e 96 milioni di euro per l'anno 2015; *(ii)* in relazione al punto che precede, con Decreto Direttoriale n. 9 del 23.01.2015, Il Ministero del Lavoro e delle Politiche Sociali ha attribuito alla Regione Puglia risorse pari a euro 12.968.011,12; *(iii)* con successivo Decreto Direttoriale n. 99 del 14.04.2015, per l'annualità 2015, sono state attribuite dal Ministero del Lavoro e delle Politiche Sociali alla Regione Puglia ulteriori risorse pari a euro 17.290.681,50;

RILEVATO, ALTRESI', CHE:

- la Determinazione Dirigenziale della Sezione Programmazione Unitaria Servizio responsabile del Fondo Sociale Europeo n.190/2021 ha stabilito il termine ultimo per la rendicontazione dei bimestri alla data del 30/11/2021;
- il bimestre è individuato in piattaforma con riferimento al primo bimestre solare, tenuto conto della data iniziale indicata nel progetto formativo e nel calendario delle attività;
- in ordine alle richieste di erogazione della indennità di partecipazione al tirocinio trasmesse e verificate, non risulta possa procedersi all'accoglimento delle istanze indicate negli Allegati A, B, C, D, E, F, G quali parti integranti ed essenziali del presente atto per i motivi ivi precisati.

Tanto premesso e precisato, con il presente atto si dispone di rigettare le istanze di erogazione dell'indennità di partecipazione ai bimestri di attività formative per i tirocinanti di cui agli Allegati, quali parti integranti ed essenziali del presente atto.

VERIFICA AI SENSI DEL D. LGS. N. 196/03
Garanzie alla riservatezza

La pubblicazione dell'atto all'albo, salve le garanzie previste dalla legge 241/90 in tema di accesso ai documenti amministrativi, avviene nel rispetto della tutela della riservatezza dei cittadini, secondo quanto disposto dal Reg. UE n. 679/2016 in materia di protezione dei dati personali, nonché dal D. Lgs. 196/2003 e dal D. Lgs. 101/18 e s.m.i., ed ai sensi del vigente Regolamento Regionale n. 5/2006 per il trattamento dei dati sensibili e giudiziari, in quanto applicabile.

Ai fini della pubblicità legale, l'atto destinato alla pubblicazione è redatto in modo da evitare la diffusione di dati personali identificativi non necessari ovvero il riferimento a dati sensibili; qualora tali dati fossero indispensabili per l'adozione dell'atto, essi sono trasferiti in documenti separati, esplicitamente richiamati.

ADEMPIMENTI CONTABILI AI SENSI DELLA D.LGS n.118/2011

Il presente provvedimento non comporta alcun mutamento qualitativo e quantitativo di entrata o di spesa né a carico del bilancio regionale né a carico degli Enti per i cui debiti i creditori potrebbero rivalersi sulla Regione

ed è escluso ogni onere aggiuntivo rispetto a quelli già autorizzati a valere sullo stanziamento previsto dal bilancio regionale.
Non ricorrono gli obblighi di cui agli artt. 26 e 27 del D.lgs. 14 marzo 2013 n. 33.

Ritenuto di dover provvedere in merito, in quanto trattasi di materia ricadente in quella di cui all'art. 5, co. 1, L.R. n. 7/1997

DETERMINA

- di prendere atto di quanto indicato in premessa, che qui si intende integralmente riportato e condiviso;
- di rigettare, per l'effetto, le istanze di erogazione dell'indennità di partecipazione ai bimestri I, II, III, IV, V, VI, VII di attività formative per i tirocinanti di cui agli Allegati A, B, C, D, E, F, G quali parti integranti ed essenziali del presente atto, per i motivi ivi esplicitati.

Avverso il presente atto è possibile proporre istanza di riesame al Dirigente della Sezione Politiche e Mercato del Lavoro; la relativa istanza dovrà essere inviata a mezzo pec all'indirizzo seguente: *tirocini.garanziagiovani.regione.puglia@pec.rupar.puglia.it*, indicando il codice identificativo della pratica, **entro il termine perentorio di 30 giorni dalla data di pubblicazione sul BURP** della presente determina, che costituisce notifica agli interessati, così come previsto dalla determinazione dirigenziale n. 895/2010.

Il presente provvedimento redatto in unico esemplare, è composto da n. 137 pagine in originale, di cui n. 131 pagine contenenti gli Allegati.

- è unicamente formato con mezzi informatici e firmato digitalmente;
- è immediatamente esecutivo;
- sarà conservato nei sistemi informatici regionali CIFRA, Sistema Puglia e Diogene in applicazione delle "*Linee guida per la gestione degli Atti Dirigenziali come documenti originali informatici con il sistema CIFRA1*" dettate dal Segretario Generale della Presidenza;
- sarà reso pubblico, ai sensi dell'art.20 comma 3 del Decreto del Presidente della Giunta Regionale n. 22/2021, mediante affissione per 10 giorni lavorativi consecutivi, a decorrere dalla data della sua adozione, all'Albo delle Determinazioni Dirigenziali tramite la piattaforma regionale CIFRA in ottemperanza alle medesime "Linee guida per la gestione degli Atti Dirigenziali come documenti originali informatici con il sistema CIFRA1;
- sarà disponibile nel sito ufficiale della Regione Puglia: www.regione.puglia.it - sezione "*Amministrazione Trasparente*";
- sarà trasmesso, tramite la piattaforma CIFRA, al Segretario della Giunta Regionale;
- sarà pubblicato sul B.U.R.P. per la notifica agli interessati.
- sarà notificato all'Anpal, al Ministero del lavoro e delle Politiche Sociali e all'INPS.

Il Dirigente della Sezione Politiche e Mercato del Lavoro
Dott. Giuseppe Lella

REGIONE PUGLIA

DIPARTIMENTO POLITICHE DEL LAVORO, ISTRUZIONE E FORMAZIONE
SEZIONE POLITICHE E MERCATO DEL LAVORO

ALLEGATO A

N.	Codice pratica	Bimestre	Importo Richiesto	Motivo rigetto istanza di erogazione indennità di tirocinio
1	YHDGSX3	I	600	Irregolarità nella compilazione del registro
2	6PZ7VU0	I	600	Irregolarità nella compilazione del registro
3	PQ3WTF8	I	600	integrazioni mai pervenute
4	EILU5T1	I	600	Violazione del divieto di cui all'art. 3, comma 8, Legge Regionale n. 23/2013 con particolare riferimento a precedenti tirocini con il medesimo soggetto ospitante
5	FC14SY8	I	600	Assenza dei requisiti prescritti dall'Avviso Multimisura, con particolare riferimento a precedenti rapporti di lavoro intercorsi con il medesimo soggetto ospitante e con il medesimo profilo professionale
6	MA2SKT4	I	600	Irregolarità nella compilazione del registro
7	0AG7Q83	I	600	Irregolarità nella compilazione del registro
8	96BPKF9	I	600	violazione dichiarazione sostitutiva di parentela
9	72H11C2	I	600	Violazione del divieto di cui all'art. 3, comma 8, Legge Regionale n. 23/2013 con particolare riferimento a precedenti tirocini con il medesimo soggetto ospitante
10	O83VKS6	I	600	Violazione del divieto di cui all'art. 3, comma 8, Legge Regionale n. 23/2013 con particolare riferimento a precedenti tirocini con il medesimo soggetto ospitante
11	NS7PKO1	I	600	Irregolarità nella compilazione del registro
12	ONNLG99	I	600	Violazione del divieto di cui all'art. 3, comma 8, Legge Regionale n. 23/2013 con particolare riferimento a precedenti tirocini con il medesimo soggetto ospitante
13	26IVH30	I	600	Attività svolta in assenza di Convenzione firmata correttamente da entrambe le parti e mancato raggiungimento della soglia minima del settanta per cento delle ore/mese prevista da calendario. Art. 14 Reg. reg. n.3/2014
14	9K5RON8	I	600	Violazione del divieto di cui all'art. 3, comma 8, Legge Regionale n. 23/2013 con particolare riferimento a precedenti tirocini con il medesimo soggetto ospitante
15	L1FMLM3	I	600	Non effettuata C.O. in violazione art. 9 comma 1 del Regolamento Regionale n. 3/2014
16	IX53NC2	I	600	Assenza dei requisiti prescritti dall'Avviso Multimisura, con particolare riferimento a precedenti rapporti di lavoro intercorsi con il medesimo soggetto ospitante e con il medesimo profilo professionale
17	A15R513	I	600	Violazione del divieto di cui all'art. 3, comma 8, Legge Regionale n. 23/2013 con particolare riferimento a precedenti tirocini con il medesimo soggetto ospitante
18	JVCDT86	I	600	Irregolarità nella compilazione del registro
19	J4WP214	I	600	Irregolarità nella compilazione del registro
20	XNKDX25	I	600	Violazione del divieto di cui all'art. 3, comma 8, Legge Regionale n. 23/2013 con particolare riferimento a precedenti tirocini con il medesimo soggetto ospitante
21	2YEZ4Y7	I	600	Assenza dei requisiti prescritti dall'Avviso Multimisura, con particolare riferimento a precedenti rapporti di lavoro intercorsi con il medesimo soggetto ospitante e con il medesimo profilo professionale
22	QXAH3C9	I	600	Violazione del divieto di cui all'art. 3, comma 8, Legge Regionale n. 23/2013 con particolare riferimento a precedenti tirocini con il medesimo soggetto ospitante
23	GHG1L76	I	600	Assenza dei requisiti prescritti dall'Avviso Multimisura, con particolare riferimento a precedenti rapporti di lavoro intercorsi con il medesimo soggetto ospitante e con il medesimo profilo professionale
24	D7500L8	I	600	Violazione del divieto di cui all'art. 3, comma 8, Legge Regionale n. 23/2013 con particolare riferimento a precedenti tirocini con il medesimo soggetto ospitante
25	WNCDHP2	I	300	Titolarità di ammortizzatore sociale
26	ITGCS54	I	600	Mancato raggiungimento della soglia minima del settanta per cento delle ore/mese prevista da calendario. Art. 14 Reg. reg. n.3/2014
27	RJW85K5	I	600	Mancato raggiungimento della soglia minima del settanta per cento delle ore/mese prevista da calendario. Art. 14 Reg. reg. n.3/2014
28	YSFMGB7	I	600	assenza status neet all'avvio del tirocinio: iscritto ad altro percorso formativo
29	2U55SB8	I	600	assenza status neet all'avvio del tirocinio: iscritto ad altro percorso formativo

REGIONE PUGLIA

DIPARTIMENTO POLITICHE DEL LAVORO, ISTRUZIONE E FORMAZIONE
SEZIONE POLITICHE E MERCATO DEL LAVORO

30	E42NAX9	I	600	Attività svolta in assenza di Convenzione firmata correttamente da entrambe le parti e mancato raggiungimento della soglia minima del settanta per cento delle ore/mese prevista da calendario. Art. 14 Reg. reg. n.3/2014
31	T1KOQ91	I	600	assenza status neet all'avvio del tirocinio: occupato in attività lavorativa
32	XXJVEI6	I	600	assenza status neet all'avvio del tirocinio: iscritto ad altro percorso formativo
33	J3GRFQ1	I	600	Mancato raggiungimento della soglia minima del settanta per cento delle ore/mese prevista da calendario. Art. 14 Reg. reg. n.3/2014
34	G9L3OS9	I	600	Non effettuata C.O. in violazione art. 9 comma 1 del Regolamento Regionale n. 3/2014
35	4T74IO4	I	300	Mancato raggiungimento della soglia minima del settanta per cento delle ore/mese prevista da calendario. Art. 14 Reg. reg. n.3/2014
36	2ZJHJA1	I	600	assenza status neet all'avvio del tirocinio: iscritto ad altro percorso formativo
37	Z768SJ1	I	600	Violazione del divieto di cui all'art. 3, comma 8, Legge Regionale n. 23/2013 con particolare riferimento a precedenti tirocini con il medesimo soggetto ospitante
38	1PZQAC5	I	600	Irregolarità nella compilazione del registro
39	MUKYFT6	I	600	assenza status neet all'avvio del tirocinio: iscritto ad altro percorso formativo
40	U1BQ8N5	I	600	Irregolarità nella compilazione del registro
41	DG6L573	I	600	Violazione del divieto di cui all'art. 3, comma 8, Legge Regionale n. 23/2013 con particolare riferimento a precedenti tirocini con il medesimo soggetto ospitante
42	8MY25C5	I	600	assenza status neet all'avvio del tirocinio: iscritto ad altro percorso formativo
43	6TYSZ93	I	600	Violazione del divieto di cui all'art. 3, comma 8, Legge Regionale n. 23/2013 con particolare riferimento a precedenti tirocini con il medesimo soggetto ospitante
44	6AFAZ39	I	600	Mancato raggiungimento della soglia minima del settanta per cento delle ore/mese prevista da calendario. Art. 14 Reg. reg. n.3/2014
45	U6V8T25	I	600	assenza status neet all'avvio del tirocinio: iscritto ad altro percorso formativo
46	O1NUTS3	I	600	assenza status neet all'avvio del tirocinio: iscritto ad altro percorso formativo
47	VH4ZYC1	I	600	assenza status neet all'avvio del tirocinio: iscritto ad altro percorso formativo
48	XXEN8E3	I	300	assenza status neet all'avvio del tirocinio: iscritto ad altro percorso formativo
49	2BG3GY5	I	600	assenza status neet all'avvio del tirocinio: iscritto ad altro percorso formativo
50	K92ZBH4	I	300	Irregolarità nella compilazione del registro
51	KHM4EU1	I	600	assenza status neet all'avvio del tirocinio: occupato in attività lavorativa
52	2VFKWN2	I	600	assenza status neet all'avvio del tirocinio: iscritto ad altro percorso formativo
53	J5LJBN0	I	600	assenza status neet all'avvio del tirocinio: iscritto ad altro percorso formativo
54	V9AYE08	I	600	Attività svolta in assenza di Convenzione firmata correttamente da entrambe le parti e mancato raggiungimento della soglia minima del settanta per cento delle ore/mese prevista da calendario. Art. 14 Reg. reg. n.3/2014
55	S4WQDX8	I	600	assenza status neet all'avvio del tirocinio: iscritto ad altro percorso formativo
56	QIU6FA1	I	600	assenza status neet all'avvio del tirocinio: iscritto ad altro percorso formativo
57	91CIN36	I	300	assenza status neet all'avvio del tirocinio: iscritto ad altro percorso formativo
58	04U57L2	I	600	Violazione del divieto di cui all'art. 3, comma 8, Legge Regionale n. 23/2013 con particolare riferimento a precedenti tirocini con il medesimo soggetto ospitante
59	2VXWT57	I	300	Assenza dei requisiti prescritti dall'Avviso Multimisura, con particolare riferimento a precedenti rapporti di lavoro intercorsi con il medesimo soggetto ospitante e con il medesimo profilo professionale
60	QHFKU31	I	600	Attività svolta in assenza di Convenzione firmata correttamente da entrambe le parti e mancato raggiungimento della soglia minima del settanta per cento delle ore/mese prevista da calendario. Art. 14 Reg. reg. n.3/2014
61	LRN5UI7	I	600	Mancato raggiungimento della soglia minima del settanta per cento delle ore/mese prevista da calendario. Art. 14 Reg. reg. n.3/2014
62	NI6K408	I	600	Mancato raggiungimento della soglia minima del settanta per cento delle ore/mese prevista da calendario. Art. 14 Reg. reg. n.3/2014

REGIONE PUGLIA

DIPARTIMENTO POLITICHE DEL LAVORO, ISTRUZIONE E FORMAZIONE
SEZIONE POLITICHE E MERCATO DEL LAVORO

63	R3MSS38	I	600	Assenza dei requisiti prescritti dall'Avviso Multimisura, con particolare riferimento a precedenti rapporti di lavoro intercorsi con il medesimo soggetto ospitante e con il medesimo profilo professionale
64	MA34PX1	I	600	Mancato raggiungimento della soglia minima del settanta per cento delle ore/mese prevista da calendario. Art. 14 Reg. reg. n.3/2014
65	6LBCHJ8	I	600	Attività svolta in assenza di Convenzione firmata correttamente da entrambe le parti e mancato raggiungimento della soglia minima del settanta per cento delle ore/mese prevista da calendario. Art. 14 Reg. reg. n.3/2014
66	PHW96U5	I	600	Registro generato sucessivamente all'avvio del tirocinio
67	1SFFWB2	I	600	Assenza dei requisiti prescritti dall'Avviso Multimisura, con particolare riferimento a precedenti rapporti di lavoro intercorsi con il medesimo soggetto ospitante e con il medesimo profilo professionale
68	3OPKJD1	I	600	assenza status neet all'avvio del tirocinio: iscritto ad altro percorso formativo
69	2LG4YI5	I	600	Attività svolta in assenza di Convenzione firmata correttamente da entrambe le parti e mancato raggiungimento della soglia minima del settanta per cento delle ore/mese prevista da calendario. Art. 14 Reg. reg. n.3/2014
70	NSJHU73	I	600	Attività svolta in assenza di Convenzione firmata correttamente da entrambe le parti e mancato raggiungimento della soglia minima del settanta per cento delle ore/mese prevista da calendario. Art. 14 Reg. reg. n.3/2014
71	S8FYCI0	I	600	Mancato raggiungimento della soglia minima del settanta per cento delle ore/mese prevista da calendario. Art. 14 Reg. reg. n.3/2014
72	0FOGOT7	I	600	Attività svolta in assenza di Convenzione firmata correttamente da entrambe le parti e mancato raggiungimento della soglia minima del settanta per cento delle ore/mese prevista da calendario. Art. 14 Reg. reg. n.3/2014
73	XSXRAG7	I	600	assenza status neet all'avvio del tirocinio: iscritto ad altro percorso formativo
74	0C8DQE4	I	600	assenza status neet all'avvio del tirocinio: iscritto ad altro percorso formativo
75	4I1PR23	I	600	Attività svolta in assenza di Convenzione firmata correttamente da entrambe le parti e mancato raggiungimento della soglia minima del settanta per cento delle ore/mese prevista da calendario. Art. 14 Reg. reg. n.3/2014
76	WSGI2S6	I	600	Irregolarità nella compilazione del registro
77	4KIFHL3	I	600	Registro generato sucessivamente all'avvio del tirocinio
78	DBGE554	I	600	Mancato raggiungimento della soglia minima del settanta per cento delle ore/mese prevista da calendario. Art. 14 Reg. reg. n.3/2014
79	REVB437	I	300	Irregolarità nella compilazione del registro
80	WWJBJ55	I	600	Violazione del divieto di cui all'art. 3, comma 8, Legge Regionale n. 23/2013 con particolare riferimento a precedenti tirocini con il medesimo soggetto ospitante
81	2CZGBG3	I	600	assenza status neet all'avvio del tirocinio: iscritto ad altro percorso formativo
82	L5GWIM8	I	600	registro presenze non fornito
83	IU0QNL7	I	600	assenza status neet all'avvio del tirocinio: iscritto ad altro percorso formativo
84	GQPJBC9	I	600	assenza status neet all'avvio del tirocinio: iscritto ad altro percorso formativo
85	I8K9FR5	I	600	Attività svolta in assenza di Convenzione firmata correttamente da entrambe le parti e mancato raggiungimento della soglia minima del settanta per cento delle ore/mese prevista da calendario. Art. 14 Reg. reg. n.3/2014
86	CTU5E75	I	600	Attività svolta in assenza di Convenzione firmata correttamente da entrambe le parti e mancato raggiungimento della soglia minima del settanta per cento delle ore/mese prevista da calendario. Art. 14 Reg. reg. n.3/2014
87	TPHSPL6	I	600	Registro generato sucessivamente all'avvio del tirocinio
88	WV3UG55	I	600	Titolarità di ammortizzatore sociale
89	72BG4N1	I	600	assenza status neet all'avvio del tirocinio: iscritto ad altro percorso formativo
90	398C1N2	I	600	Titolarità di ammortizzatore sociale
91	ZXODVG1	I	600	Assenza dei requisiti prescritti dall'Avviso Multimisura, con particolare riferimento a precedenti rapporti di lavoro intercorsi con il medesimo soggetto ospitante e con il medesimo profilo professionale

REGIONE PUGLIA

DIPARTIMENTO POLITICHE DEL LAVORO, ISTRUZIONE E FORMAZIONE
SEZIONE POLITICHE E MERCATO DEL LAVORO

92	B1U0NY5	I	600	non residente nella zona di intervento ammissibile da Avviso Multimisura
93	NV97PN3	I	600	Mancato raggiungimento della soglia minima del settanta per cento delle ore/mese prevista da calendario. Art. 14 Reg. reg. n.3/2014
94	YMIDJK5	I	600	assenza status neet all'avvio del tirocinio: iscritto ad altro percorso formativo
95	IP12PX6	I	600	Titolarità di ammortizzatore sociale
96	ISAM3G0	I	600	Mancato raggiungimento della soglia minima del settanta per cento delle ore/mese prevista da calendario. Art. 14 Reg. reg. n.3/2014
97	7U115R8	I	600	Titolarità di ammortizzatore sociale
98	E4JHUN8	I	600	Violazione del divieto di cui all'art. 3, comma 8, Legge Regionale n. 23/2013 con particolare riferimento a precedenti tirocini con il medesimo soggetto ospitante
99	97W7W48	I	600	Mancato raggiungimento della soglia minima del settanta per cento delle ore/mese prevista da calendario. Art. 14 Reg. reg. n.3/2014
100	LRTFND3	I	600	assenza status neet all'avvio del tirocinio: iscritto ad altro percorso formativo
101	VB4EQK1	I	600	assenza status neet all'avvio del tirocinio: iscritto ad altro percorso formativo
102	V1N1RZ3	I	600	Mancato raggiungimento della soglia minima del settanta per cento delle ore/mese prevista da calendario. Art. 14 Reg. reg. n.3/2014
103	WPRUSP3	I	600	non fornito documento di identità in corso di validità
104	AXSI7Q5	I	600	assenza status neet all'avvio del tirocinio: iscritto ad altro percorso formativo
105	RU7IAM3	I	600	assenza status neet all'avvio del tirocinio: occupato in attività lavorativa
106	9THZXF8	I	600	non residente nella zona di intervento ammissibile da Avviso Multimisura
107	KOS5MW2	I	600	assenza status neet all'avvio del tirocinio: iscritto ad altro percorso formativo
108	O2QC3E8	I	600	non fornito documento di identità in corso di validità
109	WJ2PXO3	I	600	Irregolarità nella compilazione del registro
110	G4PH096	I	600	Titolarità di ammortizzatore sociale
111	HEKXAM0	I	600	assenza status neet all'avvio del tirocinio: iscritto ad altro percorso formativo
112	3SF0746	I	600	Violazione del divieto di cui all'art. 3, comma 8, Legge Regionale n. 23/2013 con particolare riferimento a precedenti tirocini con il medesimo soggetto ospitante
113	XTI1OH9	I	300	Attività svolta in assenza di Convenzione firmata correttamente da entrambe le parti e mancato raggiungimento della soglia minima del settanta per cento delle ore/mese prevista da calendario. Art. 14 Reg. reg. n.3/2014
114	OBKCR13	I	600	tirocinio svolto fuori dalla regione Puglia
115	3DX42H8	I	600	Irregolarità nella compilazione del registro
116	UD7N7P4	I	600	Violazione del divieto di cui all'art. 3, comma 8, Legge Regionale n. 23/2013 con particolare riferimento a precedenti tirocini con il medesimo soggetto ospitante
117	VWJR2H0	I	600	assenza status neet all'avvio del tirocinio: iscritto ad altro percorso formativo
118	YLX26F4	I	600	Mancato raggiungimento della soglia minima del settanta per cento delle ore/mese prevista da calendario. Art. 14 Reg. reg. n.3/2014
119	7715OY1	I	600	assenza status neet all'avvio del tirocinio: iscritto ad altro percorso formativo
120	OUCUHO7	I	600	Attività svolta in assenza di Convenzione firmata correttamente da entrambe le parti e mancato raggiungimento della soglia minima del settanta per cento delle ore/mese prevista da calendario. Art. 14 Reg. reg. n.3/2014
121	QV8Q2E6	I	600	assenza status neet all'avvio del tirocinio: occupato in attività lavorativa
122	Y8E4S46	I	600	assenza status neet all'avvio del tirocinio: iscritto ad altro percorso formativo
123	NVM8MI9	I	600	Assenza dei requisiti prescritti dall'Avviso Multimisura, con particolare riferimento a precedenti rapporti di lavoro intercorsi con il medesimo soggetto ospitante e con il medesimo profilo professionale
124	V72SOR4	I	600	Attività svolta in assenza di Convenzione firmata correttamente da entrambe le parti e mancato raggiungimento della soglia minima del settanta per cento delle ore/mese prevista da calendario. Art. 14 Reg. reg. n.3/2014
125	MH3E7X2	I	600	Attività svolta in assenza di Convenzione firmata correttamente da entrambe le parti e

REGIONE PUGLIA

DIPARTIMENTO POLITICHE DEL LAVORO, ISTRUZIONE E FORMAZIONE
SEZIONE POLITICHE E MERCATO DEL LAVORO

				mancato raggiungimento della soglia minima del settanta per cento delle ore/mese prevista da calendario. Art. 14 Reg. reg. n.3/2014
126	V3D93N4	I	600	violazione dichiarazione sostitutiva di parentela
127	GFNFMZ4	I	600	Assenza dei requisiti prescritti dall'Avviso Multimisura, con particolare riferimento a precedenti rapporti di lavoro intercorsi con il medesimo soggetto ospitante e con il medesimo profilo professionale
128	SUJ54E5	I	300	Irregolarità nella compilazione del registro
129	G1IX1F1	I	600	assenza status neet all'avvio del tirocinio: iscritto ad altro percorso formativo
130	3Y5TMJ5	I	600	Assenza dei requisiti prescritti dall'Avviso Multimisura, con particolare riferimento a precedenti rapporti di lavoro intercorsi con il medesimo soggetto ospitante e con il medesimo profilo professionale
131	9RUJJC5	I	600	Attività svolta in assenza di Convenzione firmata correttamente da entrambe le parti e mancato raggiungimento della soglia minima del settanta per cento delle ore/mese prevista da calendario. Art. 14 Reg. reg. n.3/2014
132	RQSDL14	I	0	Attività svolta in assenza di Convenzione firmata correttamente da entrambe le parti e mancato raggiungimento della soglia minima del settanta per cento delle ore/mese prevista da calendario. Art. 14 Reg. reg. n.3/2014
133	LRRHCU7	I	600	Violazione del divieto di cui all'art. 3, comma 8, Legge Regionale n. 23/2013 con particolare riferimento a precedenti tirocini con il medesimo soggetto ospitante
134	7V99B66	I	600	assenza status neet all'avvio del tirocinio: iscritto ad altro percorso formativo
135	TU1YU23	I	600	assenza status neet all'avvio del tirocinio: iscritto ad altro percorso formativo
136	28O8168	I	600	Attività svolta in assenza di Convenzione firmata correttamente da entrambe le parti e mancato raggiungimento della soglia minima del settanta per cento delle ore/mese prevista da calendario. Art. 14 Reg. reg. n.3/2014
137	IPS7245	I	600	Irregolarità nella compilazione del registro
138	LNINI93	I	600	Mancato raggiungimento della soglia minima del settanta per cento delle ore/mese prevista da calendario. Art. 14 Reg. reg. n.3/2014
139	UJS8L71	I	600	Irregolarità nella compilazione del registro
140	FTPSOW8	I	600	Mancato raggiungimento della soglia minima del settanta per cento delle ore/mese prevista da calendario. Art. 14 Reg. reg. n.3/2014
141	XACKJ28	I	600	Irregolarità nella compilazione del registro
142	WQOU9A2	I	600	Registro generato sucessivamente all'avvio del tirocinio
143	MIRJXN9	I	600	assenza status neet all'avvio del tirocinio: iscritto ad altro percorso formativo
144	B5CLNW9	I	600	assenza status neet all'avvio del tirocinio: iscritto ad altro percorso formativo
145	O8TWSD8	I	300	intervenuta rinuncia alla Misura del tirocinante
146	NCMYO96	I	600	Titolarità di ammortizzatore sociale
147	8IDH2U0	I	600	Irregolarità nella compilazione del registro
148	HCEKXO1	I	600	Mancato raggiungimento della soglia minima del settanta per cento delle ore/mese prevista da calendario. Art. 14 Reg. reg. n.3/2014
149	TD4WPM9	I	300	Irregolarità nella compilazione del registro
150	QPFYML2	I	600	violazione dichiarazione sostitutiva di parentela
151	FFC5QR9	I	600	assenza status neet all'avvio del tirocinio: iscritto ad altro percorso formativo
152	NH5SME6	I	600	assenza status neet all'avvio del tirocinio: iscritto ad altro percorso formativo
153	QDKOQ47	I	600	Violazione del divieto di cui all'art. 3, comma 8, Legge Regionale n. 23/2013 con particolare riferimento a precedenti tirocini con il medesimo soggetto ospitante
154	WWW6RF7	I	600	assenza status neet all'avvio del tirocinio: iscritto ad altro percorso formativo
155	BYE8142	I	600	assenza status neet all'avvio del tirocinio: iscritto ad altro percorso formativo
156	6K1D1V0	I	600	Attività svolta in assenza di Convenzione firmata correttamente da entrambe le parti e mancato raggiungimento della soglia minima del settanta per cento delle ore/mese prevista da calendario. Art. 14 Reg. reg. n.3/2014

REGIONE PUGLIA

DIPARTIMENTO POLITICHE DEL LAVORO, ISTRUZIONE E FORMAZIONE
SEZIONE POLITICHE E MERCATO DEL LAVORO

157	BD4SR12	I	600	assenza status neet all'avvio del tirocinio: iscritto ad altro percorso formativo
158	3TP69P6	I	600	Assenza dei requisiti prescritti dall'Avviso Multimisura, con particolare riferimento a precedenti rapporti di lavoro intercorsi con il medesimo soggetto ospitante e con il medesimo profilo professionale
159	4X1CO66	I	600	Violazione del divieto di cui all'art. 3, comma 8, Legge Regionale n. 23/2013 con particolare riferimento a precedenti tirocini con il medesimo soggetto ospitante
160	O1YRO32	I	600	Assenza dei requisiti prescritti dall'Avviso Multimisura, con particolare riferimento a precedenti rapporti di lavoro intercorsi con il medesimo soggetto ospitante e con il medesimo profilo professionale
161	GP2OQ04	I	300	Irregolarità nella compilazione del registro
162	MCT0J33	I	600	Titolarità di ammortizzatore sociale
163	VYB0QU1	I	600	Assenza dei requisiti prescritti dall'Avviso Multimisura, con particolare riferimento a precedenti rapporti di lavoro intercorsi con il medesimo soggetto ospitante e con il medesimo profilo professionale
164	ODMENT2	I	600	Titolarità di ammortizzatore sociale
165	V2CXAQ7	I	600	Titolarità di ammortizzatore sociale
166	G3G6YN7	I	600	assenza status neet all'avvio del tirocinio: iscritto ad altro percorso formativo
167	Y92BJR4	I	600	Titolarità di ammortizzatore sociale
168	KZ2DTA9	I	600	assenza status neet all'avvio del tirocinio: iscritto ad altro percorso formativo
169	BSOXBG6	I	300	Titolarità di ammortizzatore sociale
170	QD1TFA4	I	600	Titolarità di ammortizzatore sociale
171	AJSNSH2	I	600	Attività svolta in assenza di Convenzione firmata correttamente da entrambe le parti e mancato raggiungimento della soglia minima del settanta per cento delle ore/mese prevista da calendario. Art. 14 Reg. reg. n.3/2014
172	UC4LW91	I	600	Titolarità di ammortizzatore sociale
173	GTK8812	I	300	assenza status neet all'avvio del tirocinio: occupato in attività lavorativa
174	54B7NJ7	I	600	interrotto dall' Ispettorato del Lavoro
175	Y9A4UP7	I	600	Titolarità di ammortizzatore sociale
176	V8LFDB8	I	600	Titolarità di ammortizzatore sociale
177	63L0KC5	I	600	Titolarità di ammortizzatore sociale
178	R5X75I2	I	600	Titolarità di ammortizzatore sociale
179	KQGTQO6	I	600	Titolarità di ammortizzatore sociale
180	5F12HD9	I	600	Assenza dei requisiti prescritti dall'Avviso Multimisura, con particolare riferimento a precedenti rapporti di lavoro intercorsi con il medesimo soggetto ospitante e con il medesimo profilo professionale
181	8MVUX24	I	600	assenza status neet all'avvio del tirocinio: iscritto ad altro percorso formativo
182	B8K82Y3	I	600	Irregolarità nella compilazione del registro
183	HNOABU0	I	600	Irregolarità nella compilazione del registro
184	VSV4PG8	I	600	Mancato raggiungimento della soglia minima del settanta per cento delle ore/mese prevista da calendario. Art. 14 Reg. reg. n.3/2014
185	JJQQXR3	I	600	Titolarità di ammortizzatore sociale
186	AHLGJI1	I	600	Titolarità di ammortizzatore sociale
187	5YFAH30	I	600	Titolarità di ammortizzatore sociale
188	6J7C3G4	I	600	Attività svolta in assenza di Convenzione firmata correttamente da entrambe le parti e mancato raggiungimento della soglia minima del settanta per cento delle ore/mese prevista da calendario. Art. 14 Reg. reg. n.3/2014
189	6CQ5VS3	I	600	Titolarità di ammortizzatore sociale
190	M7VSKR6	I	600	Titolarità di ammortizzatore sociale

REGIONE PUGLIA

DIPARTIMENTO POLITICHE DEL LAVORO, ISTRUZIONE E FORMAZIONE
SEZIONE POLITICHE E MERCATO DEL LAVORO

191	9BTVW73	I	600	Titolarità di ammortizzatore sociale
192	7ASMR54	I	600	Attività svolta in assenza di Convenzione firmata correttamente da entrambe le parti e mancato raggiungimento della soglia minima del settanta per cento delle ore/mese prevista da calendario. Art. 14 Reg. reg. n.3/2014
193	6ZVGF45	I	600	Titolarità di ammortizzatore sociale
194	DBXDWD1	I	600	Titolarità di ammortizzatore sociale
195	GFOI7W7	I	600	tirocinio svolto fuori dalla regione Puglia
196	7ZHE993	I	600	Titolarità di ammortizzatore sociale
197	4N6PJ73	I	600	Titolarità di ammortizzatore sociale
198	7APY0M8	I	600	Irregolarità nella compilazione del registro
199	NRFSE49	I	600	Titolarità di ammortizzatore sociale
200	R44JZ00	I	600	Titolarità di ammortizzatore sociale
201	B5BV7P4	I	300	Titolarità di ammortizzatore sociale
202	FEXRDN9	I	600	assenza status neet all'avvio del tirocinio: iscritto ad altro percorso formativo
203	8VQAWI5	I	600	Titolarità di ammortizzatore sociale
204	6P4UI77	I	600	Titolarità di ammortizzatore sociale
205	DT7O6S5	I	600	assenza status neet all'avvio del tirocinio: iscritto ad altro percorso formativo
206	7DQ5QP2	I	600	violazione dichiarazione sostitutiva di parentela
207	19JA7W3	I	600	Titolarità di ammortizzatore sociale
208	6MRAKY3	I	600	Titolarità di ammortizzatore sociale
209	7YF02T7	I	600	Titolarità di ammortizzatore sociale
210	5BUXCU2	I	600	Titolarità di ammortizzatore sociale
211	7WF6LJ9	I	600	Titolarità di ammortizzatore sociale
212	9BXCIR7	I	600	Assenza dei requisiti prescritti dall'Avviso Multimisura, con particolare riferimento a precedenti rapporti di lavoro intercorsi con il medesimo soggetto ospitante e con il medesimo profilo professionale
213	PF89OM0	I	600	Titolarità di ammortizzatore sociale
214	TOD79L2	I	600	Attività svolta in assenza di Convenzione firmata correttamente da entrambe le parti e mancato raggiungimento della soglia minima del settanta per cento delle ore/mese prevista da calendario. Art. 14 Reg. reg. n.3/2014
215	2TLXFP8	I	600	Titolarità di ammortizzatore sociale
216	FZTK0R9	I	600	assenza status neet all'avvio del tirocinio: iscritto ad altro percorso formativo
217	74UXLN3	I	600	Titolarità di ammortizzatore sociale
218	E88UIL1	I	600	assenza status neet all'avvio del tirocinio: iscritto ad altro percorso formativo
219	O8286R5	I	600	Titolarità di ammortizzatore sociale
220	25D3M38	I	600	Titolarità di ammortizzatore sociale
221	808IO95	I	600	Titolarità di ammortizzatore sociale
222	R6K3V96	I	300	Mancato raggiungimento della soglia minima del settanta per cento delle ore/mese prevista da calendario. Art. 14 Reg. reg. n.3/2014
223	GWEI4Y0	I	600	Titolarità di ammortizzatore sociale
224	GD17OK7	I	600	Titolarità di ammortizzatore sociale
225	LPLMTX4	I	600	Titolarità di ammortizzatore sociale
226	5RN2CC9	I	600	Attività svolta in assenza di Convenzione firmata correttamente da entrambe le parti e mancato raggiungimento della soglia minima del settanta per cento delle ore/mese prevista da calendario. Art. 14 Reg. reg. n.3/2014

REGIONE PUGLIA

DIPARTIMENTO POLITICHE DEL LAVORO, ISTRUZIONE E FORMAZIONE
SEZIONE POLITICHE E MERCATO DEL LAVORO

227	JOQWW31	I	600	Attività svolta in assenza di Convenzione firmata correttamente da entrambe le parti e mancato raggiungimento della soglia minima del settanta per cento delle ore/mese prevista da calendario. Art. 14 Reg. reg. n.3/2014
228	WGNEJO5	I	600	Attività svolta in assenza di Convenzione firmata correttamente da entrambe le parti e mancato raggiungimento della soglia minima del settanta per cento delle ore/mese prevista da calendario. Art. 14 Reg. reg. n.3/2014
229	A02X290	I	600	Titolarità di ammortizzatore sociale
230	H1OQTP6	I	600	Titolarità di ammortizzatore sociale
231	W8QFVT3	I	600	irregolarità nella sottoscrizione dei documenti
232	8KGWFE5	I	600	violazione dichiarazione sostitutiva di parentela
233	0YYLPF5	I	300	Mancato raggiungimento della soglia minima del settanta per cento delle ore/mese prevista da calendario. Art. 14 Reg. reg. n.3/2014
234	V5MWAT4	I	600	assenza status neet all'avvio del tirocinio: iscritto ad altro percorso formativo
235	UMG6PK3	I	600	assenza status neet all'avvio del tirocinio: iscritto ad altro percorso formativo
236	481X4Z1	I	600	assenza status neet all'avvio del tirocinio: iscritto ad altro percorso formativo
237	R3XI748	I	600	registro presenze non fornito
238	7D2UQ30	I	600	intervenuta rinuncia alla Misura del tirocinante
239	ICILTB1	I	600	Irregolarità nella compilazione del registro
240	H1KL7R1	I	300	Titolarità di ammortizzatore sociale
241	FM33O54	I	600	Titolarità di ammortizzatore sociale
242	UTCYI16	I	600	Attività svolta in assenza di Convenzione firmata correttamente da entrambe le parti e mancato raggiungimento della soglia minima del settanta per cento delle ore/mese prevista da calendario. Art. 14 Reg. reg. n.3/2014
243	HN5AL33	I	600	Titolarità di ammortizzatore sociale
244	GC5PEK6	I	600	Titolarità di ammortizzatore sociale
245	FRBMEZ6	I	600	Titolarità di ammortizzatore sociale
246	XGVTTG0	I	600	Titolarità di ammortizzatore sociale
247	DS1SPK6	I	600	Attività svolta in assenza di Convenzione firmata correttamente da entrambe le parti e mancato raggiungimento della soglia minima del settanta per cento delle ore/mese prevista da calendario. Art. 14 Reg. reg. n.3/2014
248	69KRLO6	I	600	assenza status neet all'avvio del tirocinio: iscritto ad altro percorso formativo
249	3K2FGD1	I	600	Titolarità di ammortizzatore sociale
250	325HAK4	I	600	Titolarità di ammortizzatore sociale
251	G7UXT98	I	600	Attività svolta in assenza di Convenzione firmata correttamente da entrambe le parti e mancato raggiungimento della soglia minima del settanta per cento delle ore/mese prevista da calendario. Art. 14 Reg. reg. n.3/2014
252	N81QY46	I	600	Titolarità di ammortizzatore sociale
253	OXH1VC5	I	600	Titolarità di ammortizzatore sociale
254	ZIRRKL3	I	600	Titolarità di ammortizzatore sociale
255	QQ79OY0	I	600	Titolarità di ammortizzatore sociale
256	15TM920	I	600	Titolarità di ammortizzatore sociale
257	MKSDKU0	I	600	Titolarità di ammortizzatore sociale
258	12T2GN4	I	600	Titolarità di ammortizzatore sociale
259	M4MEYV4	I	600	Titolarità di ammortizzatore sociale
260	FJ26ID0	I	600	Titolarità di ammortizzatore sociale
261	Z9E5ZV5	I	600	Titolarità di ammortizzatore sociale

REGIONE PUGLIA

DIPARTIMENTO POLITICHE DEL LAVORO, ISTRUZIONE E FORMAZIONE
SEZIONE POLITICHE E MERCATO DEL LAVORO

262	L0MCQY4	I	600	Titolarità di ammortizzatore sociale
263	E5GW6F6	I	600	Titolarità di ammortizzatore sociale
264	DSDMF97	I	600	Attività svolta in assenza di Convenzione firmata correttamente da entrambe le parti e mancato raggiungimento della soglia minima del settanta per cento delle ore/mese prevista da calendario. Art. 14 Reg. reg. n.3/2014
265	1FG5LG3	I	600	Titolarità di ammortizzatore sociale
266	54PBX79	I	600	Titolarità di ammortizzatore sociale
267	TOR4V42	I	300	Titolarità di ammortizzatore sociale
268	A6U07C4	I	600	Titolarità di ammortizzatore sociale
269	95YU452	I	300	Attività svolta in assenza di Convenzione firmata correttamente da entrambe le parti e mancato raggiungimento della soglia minima del settanta per cento delle ore/mese prevista da calendario. Art. 14 Reg. reg. n.3/2014
270	KSX9KP4	I	600	Titolarità di ammortizzatore sociale
271	V1E67S3	I	600	Titolarità di ammortizzatore sociale
272	PERCZ78	I	600	Titolarità di ammortizzatore sociale
273	5U1KWH3	I	300	Mancato raggiungimento della soglia minima del settanta per cento delle ore/mese prevista da calendario. Art. 14 Reg. reg. n.3/2014
274	ABPTTB4	I	600	Titolarità di ammortizzatore sociale
275	8UUCRZ5	I	600	Titolarità di ammortizzatore sociale
276	Y8BBWN4	I	600	assenza status neet all'avvio del tirocinio: iscritto ad altro percorso formativo
277	SUKJFF5	I	600	Titolarità di ammortizzatore sociale
278	8D6KX98	I	300	Titolarità di ammortizzatore sociale
279	891IY55	I	300	Attività svolta in assenza di Convenzione firmata correttamente da entrambe le parti e mancato raggiungimento della soglia minima del settanta per cento delle ore/mese prevista da calendario. Art. 14 Reg. reg. n.3/2014
280	SD31WA3	I	600	Titolarità di ammortizzatore sociale
281	3DCV9K1	I	600	Assenza dei requisiti prescritti dall'Avviso Multimisura, con particolare riferimento a precedenti rapporti di lavoro intercorsi con il medesimo soggetto ospitante e con il medesimo profilo professionale
282	8VJ1S01	I	600	Titolarità di ammortizzatore sociale
283	5M4HNQ0	I	600	Titolarità di ammortizzatore sociale
284	VFFAF32	I	300	Titolarità di ammortizzatore sociale
285	IGQJPX9	I	600	Irregolarità nella compilazione del registro
286	2I86K51	I	600	Mancato raggiungimento della soglia minima del settanta per cento delle ore/mese prevista da calendario. Art. 14 Reg. reg. n.3/2014
287	PDQXR43	I	600	Attività svolta in assenza di Convenzione firmata correttamente da entrambe le parti e mancato raggiungimento della soglia minima del settanta per cento delle ore/mese prevista da calendario. Art. 14 Reg. reg. n.3/2014
288	59EAFP6	I	600	assenza status neet all'avvio del tirocinio: iscritto ad altro percorso formativo
289	6XDU0I5	I	300	Non risulta maturato il diritto alla indennità in ragione della durata dell'attività formativa calendarizzata e svolta. nota 3025/2018
290	THYCYJ4	I	300	Non risulta maturato il diritto alla indennità in ragione della durata dell'attività formativa calendarizzata e svolta. nota 3025/2018
291	H4MOTR1	I	300	Non risulta maturato il diritto alla indennità in ragione della durata dell'attività formativa calendarizzata e svolta. nota 3025/2018
292	H9LWKD3	I	600	Irregolarità nella compilazione del registro
293	2T7IPN2	I	300	Non risulta maturato il diritto alla indennità in ragione della durata dell'attività formativa calendarizzata e svolta. nota 3025/2018
294	K46P127	I	300	Non risulta maturato il diritto alla indennità in ragione della durata dell'attività formativa calendarizzata e svolta. nota 3025/2018

REGIONE PUGLIA

DIPARTIMENTO POLITICHE DEL LAVORO, ISTRUZIONE E FORMAZIONE
SEZIONE POLITICHE E MERCATO DEL LAVORO

295	OR6RH29	I	300	Non risulta maturato il diritto alla indennità in ragione della durata dell'attività formativa calendarizzata e svolta. nota 3025/2018
296	8ZC6AJ3	I	300	Non risulta maturato il diritto alla indennità in ragione della durata dell'attività formativa calendarizzata e svolta. nota 3025/2018
297	2VI66Q8	I	300	Non risulta maturato il diritto alla indennità in ragione della durata dell'attività formativa calendarizzata e svolta. nota 3025/2018
298	FV3XM70	I	600	Attività svolta in assenza di Convenzione firmata correttamente da entrambe le parti e mancato raggiungimento della soglia minima del settanta per cento delle ore/mese prevista da calendario. Art. 14 Reg. reg. n.3/2014
299	1EO1PR8	I	300	Non risulta maturato il diritto alla indennità in ragione della durata dell'attività formativa calendarizzata e svolta. nota 3025/2018
300	SSB58H3	I	300	Non risulta maturato il diritto alla indennità in ragione della durata dell'attività formativa calendarizzata e svolta. nota 3025/2018
301	GHEJ1V4	I	0	Mancato raggiungimento della soglia minima del settanta per cento delle ore/mese prevista da calendario. Art. 14 Reg. reg. n.3/2014
302	OXP1TN6	I	300	Non risulta maturato il diritto alla indennità in ragione della durata dell'attività formativa calendarizzata e svolta. nota 3025/2018
303	E9L3TJ8	I	300	Non risulta maturato il diritto alla indennità in ragione della durata dell'attività formativa calendarizzata e svolta. nota 3025/2018
304	715FBW2	I	600	Titolarità di ammortizzatore sociale
305	Z9KRQD8	I	300	Titolarità di ammortizzatore sociale
306	1VYUD47	I	300	Non risulta maturato il diritto alla indennità in ragione della durata dell'attività formativa calendarizzata e svolta. nota 3025/2018
307	VXUF4V4	I	300	Titolarità di ammortizzatore sociale
308	A2WR7I9	I	300	Non risulta maturato il diritto alla indennità in ragione della durata dell'attività formativa calendarizzata e svolta. nota 3025/2018
309	RHONTL4	I	300	Non risulta maturato il diritto alla indennità in ragione della durata dell'attività formativa calendarizzata e svolta. nota 3025/2018
310	42HV1M8	I	300	Titolarità di ammortizzatore sociale
311	RPYHQ97	I	300	Non risulta maturato il diritto alla indennità in ragione della durata dell'attività formativa calendarizzata e svolta. nota 3025/2018
312	SPUCMU8	I	300	Non risulta maturato il diritto alla indennità in ragione della durata dell'attività formativa calendarizzata e svolta. nota 3025/2018
313	S1OZMH7	I	300	Non risulta maturato il diritto alla indennità in ragione della durata dell'attività formativa calendarizzata e svolta. nota 3025/2018
314	II8ATK7	I	300	Non risulta maturato il diritto alla indennità in ragione della durata dell'attività formativa calendarizzata e svolta. nota 3025/2018
315	OSKSQ55	I	300	Non risulta maturato il diritto alla indennità in ragione della durata dell'attività formativa calendarizzata e svolta. nota 3025/2018
316	N9TRVH7	I	300	Non risulta maturato il diritto alla indennità in ragione della durata dell'attività formativa calendarizzata e svolta. nota 3025/2018
317	LSTNOI8	I	600	Titolarità di ammortizzatore sociale
318	SE27VZ8	I	300	Non risulta maturato il diritto alla indennità in ragione della durata dell'attività formativa calendarizzata e svolta. nota 3025/2018
319	OO1D825	I	600	Titolarità di ammortizzatore sociale
320	JH6OP00	I	300	Non risulta maturato il diritto alla indennità in ragione della durata dell'attività formativa calendarizzata e svolta. nota 3025/2018
321	ARLW6H4	I	300	Titolarità di ammortizzatore sociale
322	LPV6NS1	I	300	Non risulta maturato il diritto alla indennità in ragione della durata dell'attività formativa calendarizzata e svolta. nota 3025/2018
323	HSKW6F5	I	300	Non risulta maturato il diritto alla indennità in ragione della durata dell'attività formativa calendarizzata e svolta. nota 3025/2018
324	L27S8S9	I	300	Attività svolta in assenza di Convenzione firmata correttamente da entrambe le parti e mancato raggiungimento della soglia minima del settanta per cento delle ore/mese prevista da calendario. Art. 14 Reg. reg. n.3/2014
325	BOY8C17	I	300	Non risulta maturato il diritto alla indennità in ragione della durata dell'attività formativa calendarizzata e svolta. nota 3025/2018

REGIONE PUGLIA

DIPARTIMENTO POLITICHE DEL LAVORO, ISTRUZIONE E FORMAZIONE
SEZIONE POLITICHE E MERCATO DEL LAVORO

326	VR064I8	I	600	Attività svolta in assenza di Convenzione firmata correttamente da entrambe le parti e mancato raggiungimento della soglia minima del settanta per cento delle ore/mese prevista da calendario. Art. 14 Reg. reg. n.3/2014
327	DPBNWI0	I	300	Non risulta maturato il diritto alla indennità in ragione della durata dell'attività formativa calendarizzata e svolta. nota 3025/2018
328	JVQGDC7	I	300	Non risulta maturato il diritto alla indennità in ragione della durata dell'attività formativa calendarizzata e svolta. nota 3025/2018
329	S78INW7	I	300	Non risulta maturato il diritto alla indennità in ragione della durata dell'attività formativa calendarizzata e svolta. nota 3025/2018
330	LDE80B6	I	300	Non risulta maturato il diritto alla indennità in ragione della durata dell'attività formativa calendarizzata e svolta. nota 3025/2018
331	T1S46O6	I	300	Non risulta maturato il diritto alla indennità in ragione della durata dell'attività formativa calendarizzata e svolta. nota 3025/2018
332	8XC3992	I	300	Non risulta maturato il diritto alla indennità in ragione della durata dell'attività formativa calendarizzata e svolta. nota 3025/2018
333	AG8QJR8	I	300	Non risulta maturato il diritto alla indennità in ragione della durata dell'attività formativa calendarizzata e svolta. nota 3025/2018
334	VTS16A4	I	300	Non risulta maturato il diritto alla indennità in ragione della durata dell'attività formativa calendarizzata e svolta. nota 3025/2018
335	J7FAE31	I	300	Non risulta maturato il diritto alla indennità in ragione della durata dell'attività formativa calendarizzata e svolta. nota 3025/2018
336	BJAV2K4	I	300	Non risulta maturato il diritto alla indennità in ragione della durata dell'attività formativa calendarizzata e svolta. nota 3025/2018
337	CIPNX45	I	300	Non risulta maturato il diritto alla indennità in ragione della durata dell'attività formativa calendarizzata e svolta. nota 3025/2018
338	7TDCKK6	I	600	Violazione del divieto di cui all'art. 3, comma 8, Legge Regionale n. 23/2013 con particolare riferimento a precedenti tirocini con il medesimo soggetto ospitante
339	GIKZ0K9	I	300	Non risulta maturato il diritto alla indennità in ragione della durata dell'attività formativa calendarizzata e svolta. nota 3025/2018
340	2Z1DSD3	I	300	Non risulta maturato il diritto alla indennità in ragione della durata dell'attività formativa calendarizzata e svolta. nota 3025/2018
341	W1RMIX7	I	300	Non risulta maturato il diritto alla indennità in ragione della durata dell'attività formativa calendarizzata e svolta. nota 3025/2018
342	XPSIWT5	I	300	Non risulta maturato il diritto alla indennità in ragione della durata dell'attività formativa calendarizzata e svolta. nota 3025/2018
343	DTIY0I7	I	300	Non risulta maturato il diritto alla indennità in ragione della durata dell'attività formativa calendarizzata e svolta. nota 3025/2018
344	4RF82O7	I	300	Non risulta maturato il diritto alla indennità in ragione della durata dell'attività formativa calendarizzata e svolta. nota 3025/2018
345	7W5J7I3	I	600	assenza status neet all'avvio del tirocinio: iscritto ad altro percorso formativo
346	JMJQKM3	I	300	Non risulta maturato il diritto alla indennità in ragione della durata dell'attività formativa calendarizzata e svolta. nota 3025/2018
347	JWORAV2	I	300	Non risulta maturato il diritto alla indennità in ragione della durata dell'attività formativa calendarizzata e svolta. nota 3025/2018
348	ABU7QA2	I	300	Non risulta maturato il diritto alla indennità in ragione della durata dell'attività formativa calendarizzata e svolta. nota 3025/2018
349	M1NO5H8	I	300	Non risulta maturato il diritto alla indennità in ragione della durata dell'attività formativa calendarizzata e svolta. nota 3025/2018
350	CPIAWO2	I	300	Titolarità di ammortizzatore sociale
351	46STJ85	I	300	Titolarità di ammortizzatore sociale
352	QUOYTU8	I	300	Non risulta maturato il diritto alla indennità in ragione della durata dell'attività formativa calendarizzata e svolta. nota 3025/2018
353	392QRY7	I	300	Non risulta maturato il diritto alla indennità in ragione della durata dell'attività formativa calendarizzata e svolta. nota 3025/2018
354	1BXYFJ3	I	300	Titolarità di ammortizzatore sociale
355	PEVZAQ9	I	300	Non risulta maturato il diritto alla indennità in ragione della durata dell'attività formativa calendarizzata e svolta. nota 3025/2018
356	TNXPJM5	I	300	Titolarità di ammortizzatore sociale

REGIONE PUGLIA

DIPARTIMENTO POLITICHE DEL LAVORO, ISTRUZIONE E FORMAZIONE
SEZIONE POLITICHE E MERCATO DEL LAVORO

357	QGGKD63	I	300	Titolarità di ammortizzatore sociale
358	5VT5BB3	I	300	Non risulta maturato il diritto alla indennità in ragione della durata dell'attività formativa calendarizzata e svolta. nota 3025/2018
359	LRN4AJ9	I	300	Non risulta maturato il diritto alla indennità in ragione della durata dell'attività formativa calendarizzata e svolta. nota 3025/2018
360	MP49317	I	300	Titolarità di ammortizzatore sociale
361	M9S7FD4	I	300	Non risulta maturato il diritto alla indennità in ragione della durata dell'attività formativa calendarizzata e svolta. nota 3025/2018
362	U6N2E62	I	300	Non risulta maturato il diritto alla indennità in ragione della durata dell'attività formativa calendarizzata e svolta. nota 3025/2018
363	5MBFX75	I	300	Non risulta maturato il diritto alla indennità in ragione della durata dell'attività formativa calendarizzata e svolta. nota 3025/2018
364	PBXJSE6	I	300	Non risulta maturato il diritto alla indennità in ragione della durata dell'attività formativa calendarizzata e svolta. nota 3025/2018
365	1HJE983	I	300	Non risulta maturato il diritto alla indennità in ragione della durata dell'attività formativa calendarizzata e svolta. nota 3025/2018
366	4SEMKB1	I	300	Non risulta maturato il diritto alla indennità in ragione della durata dell'attività formativa calendarizzata e svolta. nota 3025/2018
367	TU9LMT1	I	300	Non risulta maturato il diritto alla indennità in ragione della durata dell'attività formativa calendarizzata e svolta. nota 3025/2018
368	XWUG1A6	I	300	Non risulta maturato il diritto alla indennità in ragione della durata dell'attività formativa calendarizzata e svolta. nota 3025/2018
369	3J4R355	I	300	Non risulta maturato il diritto alla indennità in ragione della durata dell'attività formativa calendarizzata e svolta. nota 3025/2018
370	70ODB14	I	300	Non risulta maturato il diritto alla indennità in ragione della durata dell'attività formativa calendarizzata e svolta. nota 3025/2018
371	JNAFDP9	I	600	Titolarità di ammortizzatore sociale
372	IF4K1K7	I	300	Non risulta maturato il diritto alla indennità in ragione della durata dell'attività formativa calendarizzata e svolta. nota 3025/2018
373	B9E94F5	I	300	Non risulta maturato il diritto alla indennità in ragione della durata dell'attività formativa calendarizzata e svolta. nota 3025/2018
374	E5MNL54	I	300	Titolarità di ammortizzatore sociale
375	Y7SVPT8	I	300	Non risulta maturato il diritto alla indennità in ragione della durata dell'attività formativa calendarizzata e svolta. nota 3025/2018
376	4V2BNW8	I	300	Non risulta maturato il diritto alla indennità in ragione della durata dell'attività formativa calendarizzata e svolta. nota 3025/2018
377	50LRBB4	I	300	Non risulta maturato il diritto alla indennità in ragione della durata dell'attività formativa calendarizzata e svolta. nota 3025/2018
378	HBSB6M6	I	300	Non risulta maturato il diritto alla indennità in ragione della durata dell'attività formativa calendarizzata e svolta. nota 3025/2018
379	WHSJWB1	I	300	Non risulta maturato il diritto alla indennità in ragione della durata dell'attività formativa calendarizzata e svolta. nota 3025/2018
380	AGPCVN7	I	300	Non risulta maturato il diritto alla indennità in ragione della durata dell'attività formativa calendarizzata e svolta. nota 3025/2018
381	P67L746	I	600	Registro generato sucessivamente all'avvio del tirocinio
382	KHH8CJ2	I	300	Titolarità di ammortizzatore sociale
383	GIOWRB8	I	300	Non risulta maturato il diritto alla indennità in ragione della durata dell'attività formativa calendarizzata e svolta. nota 3025/2018
384	K7HLPB9	I	300	Non risulta maturato il diritto alla indennità in ragione della durata dell'attività formativa calendarizzata e svolta. nota 3025/2018
385	H33YV86	I	300	Non risulta maturato il diritto alla indennità in ragione della durata dell'attività formativa calendarizzata e svolta. nota 3025/2018
386	TZJS5N2	I	300	Non risulta maturato il diritto alla indennità in ragione della durata dell'attività formativa calendarizzata e svolta. nota 3025/2018
387	CPH6FQ3	I	300	Non risulta maturato il diritto alla indennità in ragione della durata dell'attività formativa calendarizzata e svolta. nota 3025/2018
388	CBHFEA3	I	300	Non risulta maturato il diritto alla indennità in ragione della durata dell'attività formativa calendarizzata e svolta. nota 3025/2018

REGIONE PUGLIA

DIPARTIMENTO POLITICHE DEL LAVORO, ISTRUZIONE E FORMAZIONE
SEZIONE POLITICHE E MERCATO DEL LAVORO

389	4QADS58	I	300	Non risulta maturato il diritto alla indennità in ragione della durata dell'attività formativa calendarizzata e svolta. nota 3025/2018
390	P5POJM2	I	300	Non risulta maturato il diritto alla indennità in ragione della durata dell'attività formativa calendarizzata e svolta. nota 3025/2018
391	8XKOD20	I	300	Non risulta maturato il diritto alla indennità in ragione della durata dell'attività formativa calendarizzata e svolta. nota 3025/2018
392	KNQU2Y3	I	300	Non risulta maturato il diritto alla indennità in ragione della durata dell'attività formativa calendarizzata e svolta. nota 3025/2018
393	GCCH7S2	I	300	Non risulta maturato il diritto alla indennità in ragione della durata dell'attività formativa calendarizzata e svolta. nota 3025/2018
394	RP534E6	I	300	Non risulta maturato il diritto alla indennità in ragione della durata dell'attività formativa calendarizzata e svolta. nota 3025/2018
395	16B2K17	I	300	Non risulta maturato il diritto alla indennità in ragione della durata dell'attività formativa calendarizzata e svolta. nota 3025/2018
396	ZAAWB21	I	300	Non risulta maturato il diritto alla indennità in ragione della durata dell'attività formativa calendarizzata e svolta. nota 3025/2018
397	HJJ7VK0	I	300	Non risulta maturato il diritto alla indennità in ragione della durata dell'attività formativa calendarizzata e svolta. nota 3025/2018
398	YC7JRI8	I	300	Non risulta maturato il diritto alla indennità in ragione della durata dell'attività formativa calendarizzata e svolta. nota 3025/2018
399	BH4KT30	I	300	Non risulta maturato il diritto alla indennità in ragione della durata dell'attività formativa calendarizzata e svolta. nota 3025/2018
400	YJXN522	I	300	Titolarità di ammortizzatore sociale
401	IKNZ9O1	I	300	Non risulta maturato il diritto alla indennità in ragione della durata dell'attività formativa calendarizzata e svolta. nota 3025/2018
402	RFT2XN1	I	300	Non risulta maturato il diritto alla indennità in ragione della durata dell'attività formativa calendarizzata e svolta. nota 3025/2018
403	HCHIEG4	I	300	Non risulta maturato il diritto alla indennità in ragione della durata dell'attività formativa calendarizzata e svolta. nota 3025/2018
404	WTRUEC2	I	300	Non risulta maturato il diritto alla indennità in ragione della durata dell'attività formativa calendarizzata e svolta. nota 3025/2018
405	CIEYIV1	I	300	Non risulta maturato il diritto alla indennità in ragione della durata dell'attività formativa calendarizzata e svolta. nota 3025/2018
406	XRSH2J6	I	300	Non risulta maturato il diritto alla indennità in ragione della durata dell'attività formativa calendarizzata e svolta. nota 3025/2018
407	Y7U25E6	I	300	Mancato raggiungimento della soglia minima del settanta per cento delle ore/mese prevista da calendario. Art. 14 Reg. reg. n.3/2014
408	8766MA8	I	600	assenza status neet all'avvio del tirocinio: occupato in attività lavorativa
409	DK53HT7	I	300	Non risulta maturato il diritto alla indennità in ragione della durata dell'attività formativa calendarizzata e svolta. nota 3025/2018
410	7M9W5E2	I	300	Non risulta maturato il diritto alla indennità in ragione della durata dell'attività formativa calendarizzata e svolta. nota 3025/2018
411	Q883F33	I	300	Non risulta maturato il diritto alla indennità in ragione della durata dell'attività formativa calendarizzata e svolta. nota 3025/2018
412	F3GNGO7	I	300	Non risulta maturato il diritto alla indennità in ragione della durata dell'attività formativa calendarizzata e svolta. nota 3025/2018
413	FAJIQ28	I	300	Non risulta maturato il diritto alla indennità in ragione della durata dell'attività formativa calendarizzata e svolta. nota 3025/2018
414	EGNDQ18	I	300	Non risulta maturato il diritto alla indennità in ragione della durata dell'attività formativa calendarizzata e svolta. nota 3025/2018
415	SEF4QW2	I	300	Non risulta maturato il diritto alla indennità in ragione della durata dell'attività formativa calendarizzata e svolta. nota 3025/2018
416	4GQRQN3	I	300	Non risulta maturato il diritto alla indennità in ragione della durata dell'attività formativa calendarizzata e svolta. nota 3025/2018
417	GW0Z4R6	I	300	Non risulta maturato il diritto alla indennità in ragione della durata dell'attività formativa calendarizzata e svolta. nota 3025/2018
418	4RZHJ03	I	300	Attività svolta in assenza di Convenzione firmata correttamente da entrambe le parti e mancato raggiungimento della soglia minima del settanta per cento delle ore/mese prevista da calendario. Art. 14 Reg. reg. n.3/2014
419	JZYCHN6	I	300	Irregolarità nella compilazione del registro

REGIONE PUGLIA

DIPARTIMENTO POLITICHE DEL LAVORO, ISTRUZIONE E FORMAZIONE
SEZIONE POLITICHE E MERCATO DEL LAVORO

420	DOK72W9	I	300	Non risulta maturato il diritto alla indennità in ragione della durata dell'attività formativa calendarizzata e svolta. nota 3025/2018
421	NPTZLV4	I	300	Non risulta maturato il diritto alla indennità in ragione della durata dell'attività formativa calendarizzata e svolta. nota 3025/2018
422	RWC31M0	I	300	Non risulta maturato il diritto alla indennità in ragione della durata dell'attività formativa calendarizzata e svolta. nota 3025/2018
423	V35FSJ7	I	300	Non risulta maturato il diritto alla indennità in ragione della durata dell'attività formativa calendarizzata e svolta. nota 3025/2018
424	TRCQ5B1	I	300	Non risulta maturato il diritto alla indennità in ragione della durata dell'attività formativa calendarizzata e svolta. nota 3025/2018
425	X1PMW58	I	300	Non risulta maturato il diritto alla indennità in ragione della durata dell'attività formativa calendarizzata e svolta. nota 3025/2018
426	2YSIQT1	I	300	Non risulta maturato il diritto alla indennità in ragione della durata dell'attività formativa calendarizzata e svolta. nota 3025/2018
427	BTNE3A2	I	300	Non risulta maturato il diritto alla indennità in ragione della durata dell'attività formativa calendarizzata e svolta. nota 3025/2018
428	MR13WF2	I	300	Non risulta maturato il diritto alla indennità in ragione della durata dell'attività formativa calendarizzata e svolta. nota 3025/2018
429	AHN2J53	I	300	Non risulta maturato il diritto alla indennità in ragione della durata dell'attività formativa calendarizzata e svolta. nota 3025/2018
430	9QKTLR3	I	300	Non risulta maturato il diritto alla indennità in ragione della durata dell'attività formativa calendarizzata e svolta. nota 3025/2018
431	9LJMXT2	I	300	Non risulta maturato il diritto alla indennità in ragione della durata dell'attività formativa calendarizzata e svolta. nota 3025/2018
432	2OOGM39	I	300	Non risulta maturato il diritto alla indennità in ragione della durata dell'attività formativa calendarizzata e svolta. nota 3025/2018
433	VVUFDL6	I	300	Non risulta maturato il diritto alla indennità in ragione della durata dell'attività formativa calendarizzata e svolta. nota 3025/2018
434	3CO22L2	I	300	Non risulta maturato il diritto alla indennità in ragione della durata dell'attività formativa calendarizzata e svolta. nota 3025/2018
435	Q4MFZY1	I	300	Non risulta maturato il diritto alla indennità in ragione della durata dell'attività formativa calendarizzata e svolta. nota 3025/2018
436	ARTLVG1	I	300	Non risulta maturato il diritto alla indennità in ragione della durata dell'attività formativa calendarizzata e svolta. nota 3025/2018
437	MXNBEJ7	I	300	Non risulta maturato il diritto alla indennità in ragione della durata dell'attività formativa calendarizzata e svolta. nota 3025/2018
438	354A7R1	I	300	Non risulta maturato il diritto alla indennità in ragione della durata dell'attività formativa calendarizzata e svolta. nota 3025/2018
439	3XQF9X3	I	300	Non risulta maturato il diritto alla indennità in ragione della durata dell'attività formativa calendarizzata e svolta. nota 3025/2018
440	TTGO6R6	I	600	Mancato raggiungimento della soglia minima del settanta per cento delle ore/mese prevista da calendario. Art. 14 Reg. reg. n.3/2014
441	OVXFKQ7	I	300	Non risulta maturato il diritto alla indennità in ragione della durata dell'attività formativa calendarizzata e svolta. nota 3025/2018
442	EPGXJ72	I	300	Non risulta maturato il diritto alla indennità in ragione della durata dell'attività formativa calendarizzata e svolta. nota 3025/2018
443	9J1EN32	I	600	assenza status neet all'avvio del tirocinio: iscritto ad altro percorso formativo
444	CS58P58	I	300	Non risulta maturato il diritto alla indennità in ragione della durata dell'attività formativa calendarizzata e svolta. nota 3025/2018
445	1UW6NL3	I	300	Non risulta maturato il diritto alla indennità in ragione della durata dell'attività formativa calendarizzata e svolta. nota 3025/2018
446	BNX8UK5	I	600	Titolarità di ammortizzatore sociale
447	MKPEPC8	I	300	Non risulta maturato il diritto alla indennità in ragione della durata dell'attività formativa calendarizzata e svolta. nota 3025/2018
448	VHCL3F7	I	600	assenza status neet all'avvio del tirocinio: iscritto ad altro percorso formativo
449	9N5TS31	I	600	Titolarità di ammortizzatore sociale
450	7XZPI42	I	300	Non risulta maturato il diritto alla indennità in ragione della durata dell'attività formativa calendarizzata e svolta. nota 3025/2018
451	826TJQ4	I	300	Non risulta maturato il diritto alla indennità in ragione della durata dell'attività formativa calendarizzata e svolta. nota 3025/2018

REGIONE PUGLIA

DIPARTIMENTO POLITICHE DEL LAVORO, ISTRUZIONE E FORMAZIONE
SEZIONE POLITICHE E MERCATO DEL LAVORO

452	REZIZ89	I	300	Non risulta maturato il diritto alla indennità in ragione della durata dell'attività formativa calendarizzata e svolta. nota 3025/2018
453	2X8UHY5	I	300	Non risulta maturato il diritto alla indennità in ragione della durata dell'attività formativa calendarizzata e svolta. nota 3025/2018
454	TNWTLI6	I	600	Titolarità di ammortizzatore sociale
455	HR8IDE6	I	300	Non risulta maturato il diritto alla indennità in ragione della durata dell'attività formativa calendarizzata e svolta. nota 3025/2018
456	7YQISU7	I	300	Non risulta maturato il diritto alla indennità in ragione della durata dell'attività formativa calendarizzata e svolta. nota 3025/2018
457	AHKNB27	I	300	Non risulta maturato il diritto alla indennità in ragione della durata dell'attività formativa calendarizzata e svolta. nota 3025/2018
458	9JK1H95	I	300	Non risulta maturato il diritto alla indennità in ragione della durata dell'attività formativa calendarizzata e svolta. nota 3025/2018
459	MM6RFN8	I	300	Non risulta maturato il diritto alla indennità in ragione della durata dell'attività formativa calendarizzata e svolta. nota 3025/2018
460	A6B7I39	I	300	Non risulta maturato il diritto alla indennità in ragione della durata dell'attività formativa calendarizzata e svolta. nota 3025/2018
461	LO2NHX6	I	300	Non risulta maturato il diritto alla indennità in ragione della durata dell'attività formativa calendarizzata e svolta. nota 3025/2018
462	CNWJBR4	I	300	Non risulta maturato il diritto alla indennità in ragione della durata dell'attività formativa calendarizzata e svolta. nota 3025/2018
463	4EA5N13	I	300	Non risulta maturato il diritto alla indennità in ragione della durata dell'attività formativa calendarizzata e svolta. nota 3025/2018
464	LOXJHI1	I	300	Non risulta maturato il diritto alla indennità in ragione della durata dell'attività formativa calendarizzata e svolta. nota 3025/2018
465	COL3RT5	I	300	Non risulta maturato il diritto alla indennità in ragione della durata dell'attività formativa calendarizzata e svolta. nota 3025/2018
466	2S1KYL5	I	600	Registro generato sucessivamente all'avvio del tirocinio
467	67GSDJ4	I	300	Non risulta maturato il diritto alla indennità in ragione della durata dell'attività formativa calendarizzata e svolta. nota 3025/2018
468	C1EEQ46	I	600	Titolarità di ammortizzatore sociale
469	HYXX9E4	I	300	Non risulta maturato il diritto alla indennità in ragione della durata dell'attività formativa calendarizzata e svolta. nota 3025/2018
470	D54NQY2	I	300	Non risulta maturato il diritto alla indennità in ragione della durata dell'attività formativa calendarizzata e svolta. nota 3025/2018
471	36PQ9O5	I	600	Titolarità di ammortizzatore sociale
472	M2KRU99	I	600	Violazione del divieto di cui all'art. 3, comma 8, Legge Regionale n. 23/2013 con particolare riferimento a precedenti tirocini con il medesimo soggetto ospitante
473	5ZR9RZ4	I	300	Non risulta maturato il diritto alla indennità in ragione della durata dell'attività formativa calendarizzata e svolta. nota 3025/2018
474	5V2PWZ8	I	300	Non risulta maturato il diritto alla indennità in ragione della durata dell'attività formativa calendarizzata e svolta. nota 3025/2018
475	K6R4CU2	I	600	Titolarità di ammortizzatore sociale
476	TRQY5I0	I	300	Non risulta maturato il diritto alla indennità in ragione della durata dell'attività formativa calendarizzata e svolta. nota 3025/2018
477	TK7HRY7	I	300	Non risulta maturato il diritto alla indennità in ragione della durata dell'attività formativa calendarizzata e svolta. nota 3025/2018
478	K1B7LW8	I	300	Non risulta maturato il diritto alla indennità in ragione della durata dell'attività formativa calendarizzata e svolta. nota 3025/2018
479	MT593N3	I	600	Titolarità di ammortizzatore sociale
480	7Z425C0	I	300	Non risulta maturato il diritto alla indennità in ragione della durata dell'attività formativa calendarizzata e svolta. nota 3025/2018
481	SRCXZG6	I	300	Non risulta maturato il diritto alla indennità in ragione della durata dell'attività formativa calendarizzata e svolta. nota 3025/2018
482	1G3GR44	I	600	Violazione del divieto di cui all'art. 3, comma 8, Legge Regionale n. 23/2013 con particolare riferimento a precedenti tirocini con il medesimo soggetto ospitante
483	GTDFW62	I	300	Non risulta maturato il diritto alla indennità in ragione della durata dell'attività formativa calendarizzata e svolta. nota 3025/2018

REGIONE PUGLIA

DIPARTIMENTO POLITICHE DEL LAVORO, ISTRUZIONE E FORMAZIONE
SEZIONE POLITICHE E MERCATO DEL LAVORO

484	KU4HC15	I	300	Non risulta maturato il diritto alla indennità in ragione della durata dell'attività formativa calendarizzata e svolta. nota 3025/2018
485	L121OJ3	I	300	Non risulta maturato il diritto alla indennità in ragione della durata dell'attività formativa calendarizzata e svolta. nota 3025/2018
486	TGN1LP8	I	300	Non risulta maturato il diritto alla indennità in ragione della durata dell'attività formativa calendarizzata e svolta. nota 3025/2018
487	CVEJJZ1	I	300	Non risulta maturato il diritto alla indennità in ragione della durata dell'attività formativa calendarizzata e svolta. nota 3025/2018
488	XUJ0O94	I	300	Non risulta maturato il diritto alla indennità in ragione della durata dell'attività formativa calendarizzata e svolta. nota 3025/2018
489	AMN30P4	I	600	Titolarità di ammortizzatore sociale
490	MEYS224	I	300	Non risulta maturato il diritto alla indennità in ragione della durata dell'attività formativa calendarizzata e svolta. nota 3025/2018
491	7DNV350	I	600	Titolarità di ammortizzatore sociale
492	6RC9B13	I	300	Titolarità di ammortizzatore sociale
493	9SNA9E7	I	300	Non risulta maturato il diritto alla indennità in ragione della durata dell'attività formativa calendarizzata e svolta. nota 3025/2018
494	XD31WZ5	I	300	Non risulta maturato il diritto alla indennità in ragione della durata dell'attività formativa calendarizzata e svolta. nota 3025/2018
495	WD73BX3	I	300	Non risulta maturato il diritto alla indennità in ragione della durata dell'attività formativa calendarizzata e svolta. nota 3025/2018
496	O5CRBY9	I	300	Non risulta maturato il diritto alla indennità in ragione della durata dell'attività formativa calendarizzata e svolta. nota 3025/2018
497	BX6HA13	I	300	Non risulta maturato il diritto alla indennità in ragione della durata dell'attività formativa calendarizzata e svolta. nota 3025/2018
498	S709RG8	I	300	Titolarità di ammortizzatore sociale
499	ZKLKVR7	I	300	Non risulta maturato il diritto alla indennità in ragione della durata dell'attività formativa calendarizzata e svolta. nota 3025/2018
500	CHVL8G4	I	300	Non risulta maturato il diritto alla indennità in ragione della durata dell'attività formativa calendarizzata e svolta. nota 3025/2018
501	3CKNOX8	I	300	Non risulta maturato il diritto alla indennità in ragione della durata dell'attività formativa calendarizzata e svolta. nota 3025/2018
502	TITWSJ6	I	300	Non risulta maturato il diritto alla indennità in ragione della durata dell'attività formativa calendarizzata e svolta. nota 3025/2018
503	BEOV7V8	I	600	Titolarità di ammortizzatore sociale
504	AFGAU52	I	600	Titolarità di ammortizzatore sociale
505	E26ABR1	I	300	Non risulta maturato il diritto alla indennità in ragione della durata dell'attività formativa calendarizzata e svolta. nota 3025/2018
506	AUBAU36	I	600	assenza status neet all'avvio del tirocinio: iscritto ad altro percorso formativo
507	EHWR655	I	600	assenza status neet all'avvio del tirocinio: iscritto ad altro percorso formativo
508	PFPPT52	I	300	Non risulta maturato il diritto alla indennità in ragione della durata dell'attività formativa calendarizzata e svolta. nota 3025/2018
509	0WL4KB8	I	300	Non risulta maturato il diritto alla indennità in ragione della durata dell'attività formativa calendarizzata e svolta. nota 3025/2018
510	BFQ9VM5	I	300	Non risulta maturato il diritto alla indennità in ragione della durata dell'attività formativa calendarizzata e svolta. nota 3025/2018
511	QXXLFX8	I	300	Non risulta maturato il diritto alla indennità in ragione della durata dell'attività formativa calendarizzata e svolta. nota 3025/2018
512	C2CEAN4	I	600	assenza status neet all'avvio del tirocinio: occupato in attività lavorativa
513	6EU41R1	I	300	Non risulta maturato il diritto alla indennità in ragione della durata dell'attività formativa calendarizzata e svolta. nota 3025/2018
514	MHBM5B9	I	300	Non risulta maturato il diritto alla indennità in ragione della durata dell'attività formativa calendarizzata e svolta. nota 3025/2018
515	ZTOJW84	I	600	assenza status neet all'avvio del tirocinio: iscritto ad altro percorso formativo
516	3JT99G9	I	300	Non risulta maturato il diritto alla indennità in ragione della durata dell'attività formativa calendarizzata e svolta. nota 3025/2018

REGIONE PUGLIA

DIPARTIMENTO POLITICHE DEL LAVORO, ISTRUZIONE E FORMAZIONE
SEZIONE POLITICHE E MERCATO DEL LAVORO

517	V7F5LY6	I	300	Non risulta maturato il diritto alla indennità in ragione della durata dell'attività formativa calendarizzata e svolta. nota 3025/2018
518	1KC4N93	I	300	Non risulta maturato il diritto alla indennità in ragione della durata dell'attività formativa calendarizzata e svolta. nota 3025/2018
519	RBS9RI1	I	300	Non risulta maturato il diritto alla indennità in ragione della durata dell'attività formativa calendarizzata e svolta. nota 3025/2018
520	QCGAPS3	I	300	Attività svolta in assenza di Convenzione firmata correttamente da entrambe le parti e mancato raggiungimento della soglia minima del settanta per cento delle ore/mese prevista da calendario. Art. 14 Reg. reg. n.3/2014
521	BUAM2V4	I	300	Non risulta maturato il diritto alla indennità in ragione della durata dell'attività formativa calendarizzata e svolta. nota 3025/2018
522	4CE6MG2	I	300	Titolarità di ammortizzatore sociale
523	L0VJSL4	I	300	Non risulta maturato il diritto alla indennità in ragione della durata dell'attività formativa calendarizzata e svolta. nota 3025/2018
524	QTBSW46	I	300	Non risulta maturato il diritto alla indennità in ragione della durata dell'attività formativa calendarizzata e svolta. nota 3025/2018
525	P6DE431	I	300	Non risulta maturato il diritto alla indennità in ragione della durata dell'attività formativa calendarizzata e svolta. nota 3025/2018
526	E3QPNP6	I	600	Titolarità di ammortizzatore sociale
527	UGTBGZ1	I	600	Irregolarità nella compilazione del registro
528	G5HEDS7	I	300	Non risulta maturato il diritto alla indennità in ragione della durata dell'attività formativa calendarizzata e svolta. nota 3025/2018
529	ERTOQO5	I	300	Non risulta maturato il diritto alla indennità in ragione della durata dell'attività formativa calendarizzata e svolta. nota 3025/2018
530	YUPG4S1	I	300	Non risulta maturato il diritto alla indennità in ragione della durata dell'attività formativa calendarizzata e svolta. nota 3025/2018
531	BVXIMB5	I	300	Non risulta maturato il diritto alla indennità in ragione della durata dell'attività formativa calendarizzata e svolta. nota 3025/2018
532	4OAGAX4	I	300	Non risulta maturato il diritto alla indennità in ragione della durata dell'attività formativa calendarizzata e svolta. nota 3025/2018
533	TOQLAF4	I	300	Non risulta maturato il diritto alla indennità in ragione della durata dell'attività formativa calendarizzata e svolta. nota 3025/2018
534	XOH2CR3	I	300	Non risulta maturato il diritto alla indennità in ragione della durata dell'attività formativa calendarizzata e svolta. nota 3025/2018
535	1ONKRI4	I	300	Non risulta maturato il diritto alla indennità in ragione della durata dell'attività formativa calendarizzata e svolta. nota 3025/2018
536	58EMER7	I	600	Titolarità di ammortizzatore sociale
537	NN6S1Z0	I	300	Non risulta maturato il diritto alla indennità in ragione della durata dell'attività formativa calendarizzata e svolta. nota 3025/2018
538	P1OBY07	I	300	Non risulta maturato il diritto alla indennità in ragione della durata dell'attività formativa calendarizzata e svolta. nota 3025/2018
539	H8E2J35	I	300	Non risulta maturato il diritto alla indennità in ragione della durata dell'attività formativa calendarizzata e svolta. nota 3025/2018
540	T8XFL67	I	300	Non risulta maturato il diritto alla indennità in ragione della durata dell'attività formativa calendarizzata e svolta. nota 3025/2018
541	B7MOJ75	I	300	Assenza dei requisiti prescritti dall'Avviso Multimisura, con particolare riferimento a precedenti rapporti di lavoro intercorsi con il medesimo soggetto ospitante e con il medesimo profilo professionale
542	121ADT4	I	600	Titolarità di ammortizzatore sociale
543	OC1NO49	I	300	Non risulta maturato il diritto alla indennità in ragione della durata dell'attività formativa calendarizzata e svolta. nota 3025/2018
544	8QWNGP3	I	300	Non risulta maturato il diritto alla indennità in ragione della durata dell'attività formativa calendarizzata e svolta. nota 3025/2018
545	FB1HYU2	I	600	Titolarità di ammortizzatore sociale
546	91SF7I4	I	300	Non risulta maturato il diritto alla indennità in ragione della durata dell'attività formativa calendarizzata e svolta. nota 3025/2018
547	LOSXFG1	I	300	assenza status neet all'avvio del tirocinio: iscritto ad altro percorso formativo

REGIONE PUGLIA

DIPARTIMENTO POLITICHE DEL LAVORO, ISTRUZIONE E FORMAZIONE
SEZIONE POLITICHE E MERCATO DEL LAVORO

548	NBB6LL8	I	300	Non risulta maturato il diritto alla indennità in ragione della durata dell'attività formativa calendarizzata e svolta. nota 3025/2018
549	08E2RQ8	I	600	Titolarità di ammortizzatore sociale
550	RAQFL67	I	300	Non risulta maturato il diritto alla indennità in ragione della durata dell'attività formativa calendarizzata e svolta. nota 3025/2018
551	5RNF3N1	I	300	Titolarità di ammortizzatore sociale
552	CBI5ZJ6	I	300	Non risulta maturato il diritto alla indennità in ragione della durata dell'attività formativa calendarizzata e svolta. nota 3025/2018
553	K99VN52	I	300	Non risulta maturato il diritto alla indennità in ragione della durata dell'attività formativa calendarizzata e svolta. nota 3025/2018
554	SIERS13	I	300	Titolarità di ammortizzatore sociale
555	7F0ALA1	I	300	Non risulta maturato il diritto alla indennità in ragione della durata dell'attività formativa calendarizzata e svolta. nota 3025/2018
556	A12K8S2	I	300	Non risulta maturato il diritto alla indennità in ragione della durata dell'attività formativa calendarizzata e svolta. nota 3025/2018
557	VCJ1B67	I	300	Titolarità di ammortizzatore sociale
558	4HJ6KI3	I	300	Non risulta maturato il diritto alla indennità in ragione della durata dell'attività formativa calendarizzata e svolta. nota 3025/2018
559	QK33692	I	300	Non risulta maturato il diritto alla indennità in ragione della durata dell'attività formativa calendarizzata e svolta. nota 3025/2018
560	L2AB586	I	300	Titolarità di ammortizzatore sociale
561	U4EPV16	I	300	Non risulta maturato il diritto alla indennità in ragione della durata dell'attività formativa calendarizzata e svolta. nota 3025/2018
562	70D5WM2	I	300	Non risulta maturato il diritto alla indennità in ragione della durata dell'attività formativa calendarizzata e svolta. nota 3025/2018
563	OGC5SC6	I	300	Non risulta maturato il diritto alla indennità in ragione della durata dell'attività formativa calendarizzata e svolta. nota 3025/2018
564	XF7KN26	I	600	Titolarità di ammortizzatore sociale
565	9YQPCL1	I	300	Titolarità di ammortizzatore sociale
566	T4LTEP8	I	300	Non risulta maturato il diritto alla indennità in ragione della durata dell'attività formativa calendarizzata e svolta. nota 3025/2018
567	VEH7163	I	300	Non risulta maturato il diritto alla indennità in ragione della durata dell'attività formativa calendarizzata e svolta. nota 3025/2018
568	D017D83	I	300	Non risulta maturato il diritto alla indennità in ragione della durata dell'attività formativa calendarizzata e svolta. nota 3025/2018
569	S48YC12	I	300	Non risulta maturato il diritto alla indennità in ragione della durata dell'attività formativa calendarizzata e svolta. nota 3025/2018
570	WFZ3RS5	I	300	Titolarità di ammortizzatore sociale
571	8BXSRA6	I	300	Non risulta maturato il diritto alla indennità in ragione della durata dell'attività formativa calendarizzata e svolta. nota 3025/2018
572	ADHIEG4	I	300	Non risulta maturato il diritto alla indennità in ragione della durata dell'attività formativa calendarizzata e svolta. nota 3025/2018
573	1LXIS55	I	300	Non risulta maturato il diritto alla indennità in ragione della durata dell'attività formativa calendarizzata e svolta. nota 3025/2018
574	7CMOS58	I	300	Non risulta maturato il diritto alla indennità in ragione della durata dell'attività formativa calendarizzata e svolta. nota 3025/2018
575	5FO6TG5	I	600	Titolarità di ammortizzatore sociale
576	ZB3H427	I	300	Non risulta maturato il diritto alla indennità in ragione della durata dell'attività formativa calendarizzata e svolta. nota 3025/2018
577	H1WAGO7	I	300	Non risulta maturato il diritto alla indennità in ragione della durata dell'attività formativa calendarizzata e svolta. nota 3025/2018
578	7VOTL98	I	300	Non risulta maturato il diritto alla indennità in ragione della durata dell'attività formativa calendarizzata e svolta. nota 3025/2018
579	5O4GVW2	I	300	Non risulta maturato il diritto alla indennità in ragione della durata dell'attività formativa calendarizzata e svolta. nota 3025/2018
580	F1MW7V7	I	600	assenza status neet all'avvio del tirocinio: iscritto ad altro percorso formativo

REGIONE PUGLIA

DIPARTIMENTO POLITICHE DEL LAVORO, ISTRUZIONE E FORMAZIONE
SEZIONE POLITICHE E MERCATO DEL LAVORO

581	FUWPJE2	I	600	Titolarità di ammortizzatore sociale
582	11QFUY0	I	300	Non risulta maturato il diritto alla indennità in ragione della durata dell'attività formativa calendarizzata e svolta. nota 3025/2018
583	H34TR88	I	300	Non risulta maturato il diritto alla indennità in ragione della durata dell'attività formativa calendarizzata e svolta. nota 3025/2018
584	DOAJX88	I	300	C.O. di trasformazione del titocinio in rapporto di lavoro
585	5V6Y5T7	I	300	Non risulta maturato il diritto alla indennità in ragione della durata dell'attività formativa calendarizzata e svolta. nota 3025/2018
586	PNKRAH3	I	600	Mancato raggiungimento della soglia minima del settanta per cento delle ore/mese prevista da calendario. Art. 14 Reg. reg. n.3/2014
587	2HE3J35	I	600	Mancato raggiungimento della soglia minima del settanta per cento delle ore/mese prevista da calendario. Art. 14 Reg. reg. n.3/2014
588	2LVJ584	I	600	Titolarità di ammortizzatore sociale
589	PGSG7H4	I	600	Titolarità di ammortizzatore sociale
590	LU1NVF6	I	300	Non risulta maturato il diritto alla indennità in ragione della durata dell'attività formativa calendarizzata e svolta. nota 3025/2018
591	GP7P6D5	I	300	Non risulta maturato il diritto alla indennità in ragione della durata dell'attività formativa calendarizzata e svolta. nota 3025/2018
592	6Z6Y4X4	I	300	Non risulta maturato il diritto alla indennità in ragione della durata dell'attività formativa calendarizzata e svolta. nota 3025/2018
593	FJL7GJ1	I	600	Violazione del divieto di cui all'art. 3, comma 8, Legge Regionale n. 23/2013 con particolare riferimento a precedenti tirocini con il medesimo soggetto ospitante
594	IXFQ567	I	300	Non risulta maturato il diritto alla indennità in ragione della durata dell'attività formativa calendarizzata e svolta. nota 3025/2018
595	4DATA74	I	600	Titolarità di ammortizzatore sociale
596	8OIYJB6	I	300	Non risulta maturato il diritto alla indennità in ragione della durata dell'attività formativa calendarizzata e svolta. nota 3025/2018
597	U26XXP1	I	300	Non risulta maturato il diritto alla indennità in ragione della durata dell'attività formativa calendarizzata e svolta. nota 3025/2018
598	L8K3DD1	I	300	Non risulta maturato il diritto alla indennità in ragione della durata dell'attività formativa calendarizzata e svolta. nota 3025/2018
599	V4H8BY8	I	300	Non risulta maturato il diritto alla indennità in ragione della durata dell'attività formativa calendarizzata e svolta. nota 3025/2018
600	DVNI1D9	I	300	Titolarità di ammortizzatore sociale
601	77LLEF1	I	300	Non risulta maturato il diritto alla indennità in ragione della durata dell'attività formativa calendarizzata e svolta. nota 3025/2018
602	R9P2AB8	I	300	Titolarità di ammortizzatore sociale
603	XP3PNO4	I	600	Titolarità di ammortizzatore sociale
604	YQ9ULY5	I	0	assenza status neet all'avvio del tirocinio: occupato in attività lavorativa
605	6ALW2F5	I	600	Titolarità di ammortizzatore sociale
606	TQQXBK1	I	300	Titolarità di ammortizzatore sociale
607	SASUTF1	I	600	Titolarità di ammortizzatore sociale
608	OQO2E22	I	300	Non risulta maturato il diritto alla indennità in ragione della durata dell'attività formativa calendarizzata e svolta. nota 3025/2018
609	ILXWS53	I	300	Titolarità di ammortizzatore sociale
610	N24ZEB2	I	300	Non risulta maturato il diritto alla indennità in ragione della durata dell'attività formativa calendarizzata e svolta. nota 3025/2018
611	17SKJM8	I	600	Titolarità di ammortizzatore sociale
612	JZQCSP4	I	600	Assenza dei requisiti prescritti dall'Avviso Multimisura, con particolare riferimento a precedenti rapporti di lavoro intercorsi con il medesimo soggetto ospitante e con il medesimo profilo professionale
613	E6QJ3K8	I	600	Titolarità di ammortizzatore sociale
614	QUUN846	I	300	Non risulta maturato il diritto alla indennità in ragione della durata dell'attività formativa calendarizzata e svolta. nota 3025/2018

REGIONE PUGLIA

DIPARTIMENTO POLITICHE DEL LAVORO, ISTRUZIONE E FORMAZIONE
SEZIONE POLITICHE E MERCATO DEL LAVORO

615	NHZ6V61	I	600	Titolarità di ammortizzatore sociale
616	I6SKH64	I	600	Titolarità di ammortizzatore sociale
617	GESLRB3	I	600	Attività svolta in assenza di Convenzione firmata correttamente da entrambe le parti e mancato raggiungimento della soglia minima del settanta per cento delle ore/mese prevista da calendario. Art. 14 Reg. reg. n.3/2014
618	35JATF2	I	600	Attività svolta in assenza di Convenzione firmata correttamente da entrambe le parti e mancato raggiungimento della soglia minima del settanta per cento delle ore/mese prevista da calendario. Art. 14 Reg. reg. n.3/2014
619	3Y26QW7	I	600	Titolarità di ammortizzatore sociale
620	IVPCST7	I	600	Assenza dei requisiti prescritti dall'Avviso Multimisura, con particolare riferimento a precedenti rapporti di lavoro intercorsi con il medesimo soggetto ospitante e con il medesimo profilo professionale
621	6ABNRG1	I	600	Titolarità di ammortizzatore sociale
622	8WIHT81	I	600	Titolarità di ammortizzatore sociale
623	Y7NC535	I	300	Mancato raggiungimento della soglia minima del settanta per cento delle ore/mese prevista da calendario. Art. 14 Reg. reg. n.3/2014
624	ECYCRR9	I	600	Titolarità di ammortizzatore sociale
625	9FT4M63	I	600	assenza status neet all'avvio del tirocinio: iscritto ad altro percorso formativo
626	4CGI3O5	I	600	Assenza dei requisiti prescritti dall'Avviso Multimisura, con particolare riferimento a precedenti rapporti di lavoro intercorsi con il medesimo soggetto ospitante e con il medesimo profilo professionale
627	8MM7PO3	I	600	Titolarità di ammortizzatore sociale
628	DN3DBO3	I	300	Non risulta maturato il diritto alla indennità in ragione della durata dell'attività formativa calendarizzata e svolta. nota 3025/2018
629	9PC13M7	I	600	Titolarità di ammortizzatore sociale
630	1Z92NN5	I	600	Titolarità di ammortizzatore sociale
631	IU29OG0	I	600	Assenza dei requisiti prescritti dall'Avviso Multimisura, con particolare riferimento a precedenti rapporti di lavoro intercorsi con il medesimo soggetto ospitante e con il medesimo profilo professionale
632	P0ROT97	I	300	Titolarità di ammortizzatore sociale
633	KTC6E75	I	600	Registro generato sucessivamente all'avvio del tirocinio
634	KGK4UQ2	I	600	assenza status neet all'avvio del tirocinio: iscritto ad altro percorso formativo
635	9P43X74	I	600	Mancato raggiungimento della soglia minima del settanta per cento delle ore/mese prevista da calendario. Art. 14 Reg. reg. n.3/2014
636	P9ACST4	I	600	Mancato raggiungimento della soglia minima del settanta per cento delle ore/mese prevista da calendario. Art. 14 Reg. reg. n.3/2014
637	3UPXKH7	I	600	Irregolarità nella compilazione del registro
638	ZBSRVC4	I	600	Attività svolta in assenza di Convenzione firmata correttamente da entrambe le parti e mancato raggiungimento della soglia minima del settanta per cento delle ore/mese prevista da calendario. Art. 14 Reg. reg. n.3/2014
639	R97GXA3	I	300	Attività svolta in assenza di Convenzione firmata correttamente da entrambe le parti e mancato raggiungimento della soglia minima del settanta per cento delle ore/mese prevista da calendario. Art. 14 Reg. reg. n.3/2015
640	4B72S45	I	600	Titolarità di ammortizzatore sociale
641	CM4O903	I	600	Assenza dei requisiti prescritti dall'Avviso Multimisura, con particolare riferimento a precedenti rapporti di lavoro intercorsi con il medesimo soggetto ospitante e con il medesimo profilo professionale
642	2NA59E5	I	600	progetto formativo inferiore a 3 mesi. nota 8209/2021
643	COJA620	I	600	progetto formativo inferiore a 3 mesi. nota 8209/2021
644	XRYOXZ6	I	600	progetto formativo inferiore a 3 mesi. nota 8209/2021
645	KQ4IC90	I	600	progetto formativo inferiore a 3 mesi. nota 8209/2021

REGIONE PUGLIA

DIPARTIMENTO POLITICHE DEL LAVORO, ISTRUZIONE E FORMAZIONE
SEZIONE POLITICHE E MERCATO DEL LAVORO

646	6O9UUB3	I	600	progetto formativo inferiore a 3 mesi. nota 8209/2021
647	JMJIJE2	I	600	progetto formativo inferiore a 3 mesi. nota 8209/2021
648	O61QDJ7	I	600	progetto formativo inferiore a 3 mesi. nota 8209/2021
649	TKB2628	I	300	Attività svolta in assenza di Convenzione firmata correttamente da entrambe le parti e mancato raggiungimento della soglia minima del settanta per cento delle ore/mese prevista da calendario. Art. 14 Reg. reg. n.3/2017
650	E2W6U78	I	600	Non risulta maturato il diritto alla indennità in ragione della durata dell'attività formativa calendarizzata e svolta. nota 3025/2018
651	YOBR7J3	I	600	progetto formativo inferiore a 3 mesi. nota 8209/2021
652	D0LN4V7	I	600	progetto formativo inferiore a 3 mesi. nota 8209/2021
653	S15VFD9	I	600	progetto formativo inferiore a 3 mesi. nota 8209/2021
654	JO5H9M2	I	600	progetto formativo inferiore a 3 mesi. nota 8209/2021
655	AVIG818	I	600	progetto formativo inferiore a 3 mesi. nota 8209/2021
656	X0KXQW9	I	600	progetto formativo inferiore a 3 mesi. nota 8209/2021
657	XR97JZ8	I	600	progetto formativo inferiore a 3 mesi. nota 8209/2021
658	GOW9P99	I	600	Assenza dei requisiti prescritti dall'Avviso Multimisura, con particolare riferimento a precedenti rapporti di lavoro intercorsi con il medesimo soggetto ospitante e con il medesimo profilo professionale
659	H4Q36F5	I	600	progetto formativo inferiore a 3 mesi. nota 8209/2021
660	3E5X1S8	I	600	progetto formativo inferiore a 3 mesi. nota 8209/2021
661	5GD9TK7	I	300	Non risulta maturato il diritto alla indennità in ragione della durata dell'attività formativa calendarizzata e svolta. nota 3025/2018
662	PLC7CK3	I	600	progetto formativo inferiore a 3 mesi. nota 8209/2021
663	FFHLP56	I	600	progetto formativo inferiore a 3 mesi. nota 8209/2021
664	BRCO3K2	I	600	progetto formativo inferiore a 3 mesi. nota 8209/2021
665	QC0CQS1	I	600	progetto formativo inferiore a 3 mesi. nota 8209/2021
666	8HYC472	I	600	progetto formativo inferiore a 3 mesi. nota 8209/2021
667	WDBZNP2	I	600	progetto formativo inferiore a 3 mesi. nota 8209/2021
668	M8OK620	I	600	progetto formativo inferiore a 3 mesi. nota 8209/2021
669	PLK9WR7	I	600	Irregolarità nella compilazione del registro
670	40RSTU7	I	600	progetto formativo inferiore a 3 mesi. nota 8209/2021
671	Q4GV5K2	I	600	progetto formativo inferiore a 3 mesi. nota 8209/2021
672	SJXS405	I	600	progetto formativo inferiore a 3 mesi. nota 8209/2021
673	EXE3NS9	I	600	progetto formativo inferiore a 3 mesi. nota 8209/2021
674	T241AH5	I	600	progetto formativo inferiore a 3 mesi. nota 8209/2021
675	VFRQO69	I	600	progetto formativo inferiore a 3 mesi. nota 8209/2021
676	CHYBTU3	I	600	progetto formativo inferiore a 3 mesi. nota 8209/2021
677	JE69NK6	I	600	progetto formativo inferiore a 3 mesi. nota 8209/2021
678	ZJHYXW7	I	600	progetto formativo inferiore a 3 mesi. nota 8209/2021
679	BM0DD47	I	600	progetto formativo inferiore a 3 mesi. nota 8209/2021
680	5M34LU5	I	600	progetto formativo inferiore a 3 mesi. nota 8209/2021
681	CZJRJW4	I	600	progetto formativo inferiore a 3 mesi. nota 8209/2021
682	HGL5DA2	I	600	progetto formativo inferiore a 3 mesi. nota 8209/2021

REGIONE PUGLIA

DIPARTIMENTO POLITICHE DEL LAVORO, ISTRUZIONE E FORMAZIONE
SEZIONE POLITICHE E MERCATO DEL LAVORO

683	LI1NWG6	I	600	progetto formativo inferiore a 3 mesi. nota 8209/2021
684	EB7QB31	I	600	progetto formativo inferiore a 3 mesi. nota 8209/2021
685	V7MUAG3	I	300	progetto formativo inferiore a 3 mesi. nota 8209/2021
686	XB1PIT5	I	600	progetto formativo inferiore a 3 mesi. nota 8209/2021
687	OYPY6P4	I	600	progetto formativo inferiore a 3 mesi. nota 8209/2021
688	6TDARL1	I	600	progetto formativo inferiore a 3 mesi. nota 8209/2021
689	JQSBB97	I	600	progetto formativo inferiore a 3 mesi. nota 8209/2021
690	G1XBFR8	I	600	progetto formativo inferiore a 3 mesi. nota 8209/2021
691	1M19YE4	I	600	progetto formativo inferiore a 3 mesi. nota 8209/2021
692	PUAVPJ2	I	300	Attività svolta in assenza di Convenzione firmata correttamente da entrambe le parti e mancato raggiungimento della soglia minima del settanta per cento delle ore/mese prevista da calendario. Art. 14 Reg. reg. n.3/2014
693	7D1LIV5	I	300	assenza status neet all'avvio del tirocinio: occupato in attività lavorativa
694	WRQ8Q10	I	300	assente accettazione delle condizioni di tirocinio
695	72OKMH5	I	300	Attività svolta in assenza di Convenzione firmata correttamente da entrambe le parti e mancato raggiungimento della soglia minima del settanta per cento delle ore/mese prevista da calendario. Art. 14 Reg. reg. n.3/2014
696	I0LYXO4	I	300	Irregolarità nella compilazione del registro
697	ALYNS65	I	300	assenza status neet all'avvio del tirocinio: occupato in attività lavorativa
698	VNTU2S6	I	300	Titolarità di ammortizzatore sociale
699	UGI17Q2	I	300	Titolarità di ammortizzatore sociale
700	KV2CMQ2	I	300	Titolarità di ammortizzatore sociale
701	IV1JEJ6	I	300	Titolarità di ammortizzatore sociale
702	0AD5S87	I	300	Non risulta maturato il diritto alla indennità in ragione della durata dell'attività formativa calendarizzata e svolta. nota 3025/2018
703	4V6TXP4	I	300	Titolarità di ammortizzatore sociale
704	JTCCUC2	I	300	Non risulta maturato il diritto alla indennità in ragione della durata dell'attività formativa calendarizzata e svolta. nota 3025/2018
705	MQLIQ92	I	300	Titolarità di ammortizzatore sociale
706	0U963V3	I	300	Titolarità di ammortizzatore sociale
707	9NKNB72	I	300	Non risulta maturato il diritto alla indennità in ragione della durata dell'attività formativa calendarizzata e svolta. nota 3025/2018
708	XL9TGC0	I	300	Non risulta maturato il diritto alla indennità in ragione della durata dell'attività formativa calendarizzata e svolta. nota 3025/2018
709	D2EH098	I	300	Non risulta maturato il diritto alla indennità in ragione della durata dell'attività formativa calendarizzata e svolta. nota 3025/2018
710	Q4U4O78	I	300	Non risulta maturato il diritto alla indennità in ragione della durata dell'attività formativa calendarizzata e svolta. nota 3025/2018
711	VA13SE0	I	300	Non risulta maturato il diritto alla indennità in ragione della durata dell'attività formativa calendarizzata e svolta. nota 3025/2018
712	KJBE3G5	I	300	assenza status neet all'avvio del tirocinio: iscritto ad altro percorso formativo
713	VA57CM6	I	300	Attività svolta in assenza di Convenzione firmata correttamente da entrambe le parti e mancato raggiungimento della soglia minima del settanta per cento delle ore/mese prevista da calendario. Art. 14 Reg. reg. n.3/2014
714	OHYX0T6	I	300	Mancato raggiungimento della soglia minima del settanta per cento delle ore/mese prevista da calendario. Art. 14 Reg. reg. n.3/2014
715	HVIOE61	I	300	Irregolarità nella compilazione del registro
716	B89XZA3	I	300	Non risulta maturato il diritto alla indennità in ragione della durata dell'attività formativa calendarizzata e svolta. nota 3025/2018

REGIONE PUGLIA

DIPARTIMENTO POLITICHE DEL LAVORO, ISTRUZIONE E FORMAZIONE
SEZIONE POLITICHE E MERCATO DEL LAVORO

717	FS9AW41	I	300	assenza status neet all'avvio del tirocinio: iscritto ad altro percorso formativo
718	J6T2GP4	I	300	Irregolarità nella compilazione del registro
719	EQIO2U3	I	300	assenza status neet all'avvio del tirocinio: iscritto ad altro percorso formativo
720	2KHGAW0	I	300	Titolarità di ammortizzatore sociale
721	6WUELL2	I	600	non fornito documento di identità in corso di validità
722	C4Z2FF4	I	600	Non effettuata C.O. in violazione art. 9 comma 1 del Regolamento Regionale n. 3/2014
723	7YWIV95	I	600	assenza status neet all'avvio del tirocinio: iscritto ad altro percorso formativo
724	BCQAQM7	I	600	assenza status neet all'avvio del tirocinio: iscritto ad altro percorso formativo
725	T02AT26	I	600	Attività svolta in assenza di Convenzione firmata correttamente da entrambe le parti e mancato raggiungimento della soglia minima del settanta per cento delle ore/mese prevista da calendario. Art. 14 Reg. reg. n.3/2014
726	GS2FXS4	I	600	assenza status neet all'avvio del tirocinio: iscritto ad altro percorso formativo
727	3GDA9F2	I	600	assenza status neet all'avvio del tirocinio: iscritto ad altro percorso formativo
728	A3R1LE4	I	600	assenza status neet all'avvio del tirocinio: iscritto ad altro percorso formativo
729	VNH80Z0	I	600	assenza status neet all'avvio del tirocinio: iscritto ad altro percorso formativo
730	IXAWRM3	I	600	Attività svolta in assenza di Convenzione firmata correttamente da entrambe le parti e mancato raggiungimento della soglia minima del settanta per cento delle ore/mese prevista da calendario. Art. 14 Reg. reg. n.3/2014
731	AB35EJ3	I	600	Attività svolta in assenza di Convenzione firmata correttamente da entrambe le parti e mancato raggiungimento della soglia minima del settanta per cento delle ore/mese prevista da calendario. Art. 14 Reg. reg. n.3/2014
732	6WIJB64	I	600	assenza status neet all'avvio del tirocinio: iscritto ad altro percorso formativo
733	S9LBOT3	I	600	assenza status neet all'avvio del tirocinio: iscritto ad altro percorso formativo
734	2E00QC6	I	600	Mancato raggiungimento della soglia minima del settanta per cento delle ore/mese prevista da calendario. Art. 14 Reg. reg. n.3/2014
735	0Y49RA6	I	600	Attività svolta in assenza di Convenzione firmata correttamente da entrambe le parti e mancato raggiungimento della soglia minima del settanta per cento delle ore/mese prevista da calendario. Art. 14 Reg. reg. n.3/2014
736	5KD6W73	I	600	Mancato raggiungimento della soglia minima del settanta per cento delle ore/mese prevista da calendario. Art. 14 Reg. reg. n.3/2014
737	FQVEIU6	I	600	Attività svolta in assenza di Convenzione firmata correttamente da entrambe le parti e mancato raggiungimento della soglia minima del settanta per cento delle ore/mese prevista da calendario. Art. 14 Reg. reg. n.3/2014
738	GLEI9C7	I	600	violazione dichiarazione sostitutiva di parentela
739	DTA9TI5	I	600	Mancato raggiungimento della soglia minima del settanta per cento delle ore/mese prevista da calendario. Art. 14 Reg. reg. n.3/2014
740	V8POSU8	I	600	Attività svolta in assenza di Convenzione firmata correttamente da entrambe le parti e mancato raggiungimento della soglia minima del settanta per cento delle ore/mese prevista da calendario. Art. 14 Reg. reg. n.3/2014
741	TCBWUR9	I	600	Irregolarità nella compilazione del registro
742	S4VV5F6	I	600	Il progetto formativo prodotto a sistema non risulta sottoscritto dal neet.
743	1DIGAO7	I	600	Titolarità di ammortizzatore sociale
744	9KT4P27	I	600	Titolarità di ammortizzatore sociale
745	UXM91I8	I	600	Titolarità di ammortizzatore sociale
746	H5OFKM2	I	600	Titolarità di ammortizzatore sociale
747	F4AA395	I	600	Titolarità di ammortizzatore sociale
748	19ZA890	I	600	Titolarità di ammortizzatore sociale
749	1OYWGJ1	I	600	Titolarità di ammortizzatore sociale

REGIONE PUGLIA

DIPARTIMENTO POLITICHE DEL LAVORO, ISTRUZIONE E FORMAZIONE
SEZIONE POLITICHE E MERCATO DEL LAVORO

750	7OGYU73	I	600	Attività svolta in assenza di Convenzione firmata correttamente da entrambe le parti e mancato raggiungimento della soglia minima del settanta per cento delle ore/mese prevista da calendario. Art. 14 Reg. reg. n.3/2014
751	DDSYAE3	I	600	Attività svolta in assenza di Convenzione firmata correttamente da entrambe le parti e mancato raggiungimento della soglia minima del settanta per cento delle ore/mese prevista da calendario. Art. 14 Reg. reg. n.3/2014
752	C2I9R95	I	600	Attività svolta in assenza di Convenzione firmata correttamente da entrambe le parti e mancato raggiungimento della soglia minima del settanta per cento delle ore/mese prevista da calendario. Art. 14 Reg. reg. n.3/2014
753	Q2Q8CT8	I	600	Titolarità di ammortizzatore sociale
754	9TTOSF7	I	600	Titolarità di ammortizzatore sociale
755	V39UCL8	I	600	Titolarità di ammortizzatore sociale
756	71CSSX8	I	600	Attività svolta in assenza di Convenzione firmata correttamente da entrambe le parti e mancato raggiungimento della soglia minima del settanta per cento delle ore/mese prevista da calendario. Art. 14 Reg. reg. n.3/2014
757	VX4EGT7	I	600	Non risulta maturato il diritto alla indennità in ragione della durata dell'attività formativa calendarizzata e svolta. nota 3025/2018
758	XV0VNX0	I	600	Attività svolta in assenza di Convenzione firmata correttamente da entrambe le parti e mancato raggiungimento della soglia minima del settanta per cento delle ore/mese prevista da calendario. Art. 14 Reg. reg. n.3/2014
759	AKY2UC3	I	600	assenza status neet all'avvio del tirocinio: iscritto ad altro percorso formativo
760	IMPDO83	I	600	violazione dichiarazione sostitutiva di parentela
761	VDC3BE4	I	600	Attività svolta in assenza di Convenzione firmata correttamente da entrambe le parti e mancato raggiungimento della soglia minima del settanta per cento delle ore/mese prevista da calendario. Art. 14 Reg. reg. n.3/2014
762	9HXC899	I	600	Irregolarità nella compilazione del registro
763	UXI4073	I	600	Irregolarità nella compilazione del registro
764	F4359M3	I	600	Non effettuata C.O. in violazione art. 9 comma 1 del Regolamento Regionale n. 3/2014
765	OFJQDE6	I	600	Titolarità di ammortizzatore sociale
766	0TM6FJ1	I	600	Irregolarità nella compilazione del registro
767	Q2U68G4	I	600	La Richiesta di erogazione dell'indennità di frequenza non risulta firmata dal neet
768	MVITKP6	I	600	Non effettuata C.O. in violazione art. 9 comma 1 del Regolamento Regionale n. 3/2014
769	XH9PAQ8	I	600	Titolarità di ammortizzatore sociale
770	R8VAE26	I	600	Non effettuata C.O. in violazione art. 9 comma 1 del Regolamento Regionale n. 3/2014
771	NG8IW28	I	600	Titolarità di ammortizzatore sociale
772	1QYKUP2	I	600	assenza status neet all'avvio del tirocinio: iscritto ad altro percorso formativo
773	UQPHQL3	I	600	Titolarità di ammortizzatore sociale
774	SRXM8H0	I	600	Attività svolta in assenza di Convenzione firmata correttamente da entrambe le parti e mancato raggiungimento della soglia minima del settanta per cento delle ore/mese prevista da calendario. Art. 14 Reg. reg. n.3/2014
775	GBA8AZ8	I	600	Titolarità di ammortizzatore sociale
776	UYTT3R6	I	600	assenza status neet all'avvio del tirocinio: iscritto ad altro percorso formativo
777	EEHBKN2	I	600	Titolarità di ammortizzatore sociale
778	CU5QY88	I	600	Attività svolta in assenza di Convenzione firmata correttamente da entrambe le parti e mancato raggiungimento della soglia minima del settanta per cento delle ore/mese prevista da calendario. Art. 14 Reg. reg. n.3/2014
779	BRZ16Y0	I	600	Assenza dei requisiti prescritti dall'Avviso Multimisura, con particolare riferimento a precedenti rapporti di lavoro intercorsi con il medesimo soggetto ospitante e con il medesimo profilo professionale
780	3SOGN61	I	600	Assenza dei requisiti prescritti dall'Avviso Multimisura, con particolare riferimento a precedenti rapporti di lavoro intercorsi con il medesimo soggetto ospitante e con il

REGIONE PUGLIA

DIPARTIMENTO POLITICHE DEL LAVORO, ISTRUZIONE E FORMAZIONE
SEZIONE POLITICHE E MERCATO DEL LAVORO

				medesimo profilo professionale
781	1VUCKD6	I	600	Attività svolta in assenza di Convenzione firmata correttamente da entrambe le parti e mancato raggiungimento della soglia minima del settanta per cento delle ore/mese prevista da calendario. Art. 14 Reg. reg. n.3/2014
782	AHLBC27	I	600	Non effettuata C.O. in violazione art. 9 comma 1 del Regolamento Regionale n. 3/2014
783	D39D0X2	I	600	Attività svolta in assenza di Convenzione firmata correttamente da entrambe le parti e mancato raggiungimento della soglia minima del settanta per cento delle ore/mese prevista da calendario. Art. 14 Reg. reg. n.3/2014
784	7G9QOR6	I	600	Irregolarità nella compilazione del registro
785	FCPPUV7	I	600	Titolarità di ammortizzatore sociale
786	SY2CTD0	I	600	Titolarità di ammortizzatore sociale
787	6JMH4X2	I	600	Titolarità di ammortizzatore sociale
788	WAA3IL8	I	600	non si riconosce la mensilità richiesta poiché il nett ha svolto l'attività durante il periodo di chiusura causa covid
789	DRR9TR7	I	600	Titolarità di ammortizzatore sociale
790	I2H2N02	I	600	Titolarità di ammortizzatore sociale
791	T4TGTO2	I	600	Titolarità di ammortizzatore sociale
792	XCGH6K4	I	600	Titolarità di ammortizzatore sociale
793	4TOPRI6	I	600	Attività svolta in assenza di Convenzione firmata correttamente da entrambe le parti e mancato raggiungimento della soglia minima del settanta per cento delle ore/mese prevista da calendario. Art. 14 Reg. reg. n.3/2014
794	MTLQ9N4	I	600	Attività svolta in assenza di Convenzione firmata correttamente da entrambe le parti e mancato raggiungimento della soglia minima del settanta per cento delle ore/mese prevista da calendario. Art. 14 Reg. reg. n.3/2014
795	GHGK1Y3	I	600	Attività svolta in assenza di Convenzione firmata correttamente da entrambe le parti e mancato raggiungimento della soglia minima del settanta per cento delle ore/mese prevista da calendario. Art. 14 Reg. reg. n.3/2014
796	C3NAHM7	I	600	Irregolarità nella compilazione del registro
797	3JB1SJ1	I	900	progetto formativo inferiore a 3 mesi
798	7L58923	I	900	progetto formativo inferiore a 3 mesi

REGIONE PUGLIA

DIPARTIMENTO POLITICHE DEL LAVORO, ISTRUZIONE E FORMAZIONE
SEZIONE POLITICHE E MERCATO DEL LAVORO

ALLEGATO B

N.	Codice pratica	Bimestre	Importo Richiesto	Motivo rigetto istanza di erogazione indennità di tirocinio
1	4DTAOE1	II	600	integrazioni mai pervenute
2	6PZ7VU0	II	300	Irregolarità nella compilazione del registro
3	1OB9274	II	600	Assenza dei requisiti prescritti dall'Avviso Multimisura, con particolare riferimento a precedenti rapporti di lavoro intercorsi con il medesimo soggetto ospitante e con il medesimo profilo professionale
4	65R5WJ2	II	600	registro presenze non fornito
5	VY7HUO1	II	600	integrazioni mai pervenute
6	4NPOUG7	II	300	non fornito documento di identità in corso di validità
7	SCUTYA6	II	600	Titolarità di ammortizzatore sociale
8	PQ3WTF8	II	300	integrazioni mai pervenute
9	AMH4PP6	II	600	integrazioni mai pervenute
10	SIJ19V4	II	600	Irregolarità nella compilazione del registro
11	EILU5T1	II	300	Violazione del divieto di cui all'art. 3, comma 8, Legge Regionale n. 23/2013 con particolare riferimento a precedenti tirocini con il medesimo soggetto ospitante
12	VW5YA91	II	300	Mancato raggiungimento della soglia minima del settanta per cento delle ore/mese prevista da calendario. Art. 14 Reg. reg. n.3/2014
13	FC14SY8	II	600	Assenza dei requisiti prescritti dall'Avviso Multimisura, con particolare riferimento a precedenti rapporti di lavoro intercorsi con il medesimo soggetto ospitante e con il medesimo profilo professionale
14	J4WP214	II	300	Irregolarità nella compilazione del registro
15	HR4YVF0	II	300	Titolarità di ammortizzatore sociale
16	IX53NC2	II	300	Assenza dei requisiti prescritti dall'Avviso Multimisura, con particolare riferimento a precedenti rapporti di lavoro intercorsi con il medesimo soggetto ospitante e con il medesimo profilo professionale
17	72H11C2	II	600	Violazione del divieto di cui all'art. 3, comma 8, Legge Regionale n. 23/2013 con particolare riferimento a precedenti tirocini con il medesimo soggetto ospitante
18	O83VKS6	II	600	Violazione del divieto di cui all'art. 3, comma 8, Legge Regionale n. 23/2013 con particolare riferimento a precedenti tirocini con il medesimo soggetto ospitante
19	D7500L8	II	600	Violazione del divieto di cui all'art. 3, comma 8, Legge Regionale n. 23/2013 con particolare riferimento a precedenti tirocini con il medesimo soggetto ospitante
20	N2FRKX3	II	600	Mancato raggiungimento della soglia minima del settanta per cento delle ore/mese prevista da calendario. Art. 14 Reg. reg. n.3/2014
21	JVCDT86	II	300	Irregolarità nella compilazione del registro
22	96BPKF9	II	600	violazione dichiarazione sostitutiva di parentela
23	A15R513	II	300	Violazione del divieto di cui all'art. 3, comma 8, Legge Regionale n. 23/2013 con particolare riferimento a precedenti tirocini con il medesimo soggetto ospitante
24	0AG7Q83	II	300	Irregolarità nella compilazione del registro
25	9K5RON8	II	600	Violazione del divieto di cui all'art. 3, comma 8, Legge Regionale n. 23/2013 con particolare riferimento a precedenti tirocini con il medesimo soggetto ospitante
26	O1NUTS3	II	300	assenza status neet all'avvio del tirocinio: iscritto ad altro percorso formativo
27	ONNLG99	II	600	Violazione del divieto di cui all'art. 3, comma 8, Legge Regionale n. 23/2013 con particolare riferimento a precedenti tirocini con il medesimo soggetto ospitante
28	26IVH30	II	300	Attività svolta in assenza di Convenzione firmata correttamente da entrambe le parti e mancato raggiungimento della soglia minima del settanta per cento delle ore/mese prevista da calendario. Art. 14 Reg. reg. n.3/2014
29	QXAH3C9	II	600	Violazione del divieto di cui all'art. 3, comma 8, Legge Regionale n. 23/2013 con particolare riferimento a precedenti tirocini con il medesimo soggetto ospitante
30	D4SHYH3	II	600	Violazione del divieto di cui all'art. 3, comma 8, Legge Regionale n. 23/2013 con particolare riferimento a precedenti tirocini con il medesimo soggetto ospitante

REGIONE PUGLIA

DIPARTIMENTO POLITICHE DEL LAVORO, ISTRUZIONE E FORMAZIONE
SEZIONE POLITICHE E MERCATO DEL LAVORO

31	2YEZ4Y7	II	600	Violazione del divieto di cui all'art. 3, comma 8, Legge Regionale n. 23/2013 con particolare riferimento a precedenti tirocini con il medesimo soggetto ospitante
32	E2RFQK2	II	600	Mancato raggiungimento della soglia minima del settanta per cento delle ore/mese prevista da calendario. Art. 14 Reg. reg. n.3/2014
33	L1FMLM3	II	600	Attività svolta in assenza di Convenzione firmata correttamente da entrambe le parti e mancato raggiungimento della soglia minima del settanta per cento delle ore/mese prevista da calendario. Art. 14 Reg. reg. n.3/2014
34	XNKDX25	II	600	Violazione del divieto di cui all'art. 3, comma 8, Legge Regionale n. 23/2013 con particolare riferimento a precedenti tirocini con il medesimo soggetto ospitante
35	GHG1L76	II	600	Assenza dei requisiti prescritti dall'Avviso Multimisura, con particolare riferimento a precedenti rapporti di lavoro intercorsi con il medesimo soggetto ospitante e con il medesimo profilo professionale
36	G9L3OS9	II	600	Non effettuata C.O. in violazione art. 9 comma 1 del Regolamento Regionale n. 3/2014
37	V8GSN94	II	600	Mancato raggiungimento della soglia minima del settanta per cento delle ore/mese prevista da calendario. Art. 14 Reg. reg. n.3/2014
38	XXJVEI6	II	600	assenza status neet all'avvio del tirocinio: iscritto ad altro percorso formativo
39	VQUBG72	II	600	Violazione del divieto di cui all'art. 3, comma 8, Legge Regionale n. 23/2013 con particolare riferimento a precedenti tirocini con il medesimo soggetto ospitante
40	RJW85K5	II	600	Mancato raggiungimento della soglia minima del settanta per cento delle ore/mese prevista da calendario. Art. 14 Reg. reg. n.3/2014
41	Z768SJ1	II	300	Violazione del divieto di cui all'art. 3, comma 8, Legge Regionale n. 23/2013 con particolare riferimento a precedenti tirocini con il medesimo soggetto ospitante
42	ITGCS54	II	600	Mancato raggiungimento della soglia minima del settanta per cento delle ore/mese prevista da calendario. Art. 14 Reg. reg. n.3/2014
43	S77IB53	II	600	Mancato raggiungimento della soglia minima del settanta per cento delle ore/mese prevista da calendario. Art. 14 Reg. reg. n.3/2014
44	E42NAX9	II	600	Attività svolta in assenza di Convenzione firmata correttamente da entrambe le parti e mancato raggiungimento della soglia minima del settanta per cento delle ore/mese prevista da calendario. Art. 14 Reg. reg. n.3/2014
45	XR81M27	II	600	Mancato raggiungimento della soglia minima del settanta per cento delle ore/mese prevista da calendario. Art. 14 Reg. reg. n.3/2014
46	398C1N2	II	600	Titolarità di ammortizzatore sociale
47	T1KOQ91	II	600	assenza status neet all'avvio del tirocinio: occupato in attività lavorativa
48	MOPHZU2	II	600	Mancato raggiungimento della soglia minima del settanta per cento delle ore/mese prevista da calendario. Art. 14 Reg. reg. n.3/2014
49	2ZJHJA1	II	600	assenza status neet all'avvio del tirocinio: iscritto ad altro percorso formativo
50	NCMYO96	II	600	assenza status neet all'avvio del tirocinio: iscritto ad altro percorso formativo
51	6TYSZ93	II	300	Violazione del divieto di cui all'art. 3, comma 8, Legge Regionale n. 23/2013 con particolare riferimento a precedenti tirocini con il medesimo soggetto ospitante
52	DG6L573	II	600	Violazione del divieto di cui all'art. 3, comma 8, Legge Regionale n. 23/2013 con particolare riferimento a precedenti tirocini con il medesimo soggetto ospitante
53	NI6K408	II	300	Mancato raggiungimento della soglia minima del settanta per cento delle ore/mese prevista da calendario. Art. 14 Reg. reg. n.3/2014
54	VH4ZYC1	II	600	assenza status neet all'avvio del tirocinio: iscritto ad altro percorso formativo
55	2BG3GY5	II	600	assenza status neet all'avvio del tirocinio: iscritto ad altro percorso formativo
56	BHKSVG8	II	600	Mancato raggiungimento della soglia minima del settanta per cento delle ore/mese prevista da calendario. Art. 14 Reg. reg. n.3/2014
57	Z34FI31	II	300	Mancato raggiungimento della soglia minima del settanta per cento delle ore/mese prevista da calendario. Art. 14 Reg. reg. n.3/2014
58	KHM4EU1	II	600	Assenza dei requisiti prescritti dall'Avviso Multimisura, con particolare riferimento a precedenti rapporti di lavoro intercorsi con il medesimo soggetto ospitante e con il medesimo profilo professionale
59	CPEYXI8	II	300	Non risulta maturato il diritto alla indennità in ragione della durata dell'attività formativa calendarizzata e svolta. nota 3025/2018
60	G4PH096	II	600	Titolarità di ammortizzatore sociale
61	U1BQ8N5	II	600	Attività svolta in assenza di Convenzione firmata correttamente da entrambe le parti e mancato raggiungimento della soglia minima del settanta per cento delle ore/mese

REGIONE PUGLIA

DIPARTIMENTO POLITICHE DEL LAVORO, ISTRUZIONE E FORMAZIONE
SEZIONE POLITICHE E MERCATO DEL LAVORO

				prevista da calendario. Art. 14 Reg. reg. n.3/2014
62	L96DXA6	II	600	Mancato raggiungimento della soglia minima del settanta per cento delle ore/mese prevista da calendario. Art. 14 Reg. reg. n.3/2014
63	V9AYE08	II	600	Attività svolta in assenza di Convenzione firmata correttamente da entrambe le parti e mancato raggiungimento della soglia minima del settanta per cento delle ore/mese prevista da calendario. Art. 14 Reg. reg. n.3/2014
64	U6V8T25	II	300	assenza status neet all'avvio del tirocinio: iscritto ad altro percorso formativo
65	R3MSS38	II	600	Assenza dei requisiti prescritti dall'Avviso Multimisura, con particolare riferimento a precedenti rapporti di lavoro intercorsi con il medesimo soggetto ospitante e con il medesimo profilo professionale
66	8MY25C5	II	600	assenza status neet all'avvio del tirocinio: iscritto ad altro percorso formativo
67	QHFKU31	II	300	Attività svolta in assenza di Convenzione firmata correttamente da entrambe le parti e mancato raggiungimento della soglia minima del settanta per cento delle ore/mese prevista da calendario. Art. 14 Reg. reg. n.3/2014
68	3OPKJD1	II	600	assenza status neet all'avvio del tirocinio: iscritto ad altro percorso formativo
69	QIU6FA1	II	600	assenza status neet all'avvio del tirocinio: iscritto ad altro percorso formativo
70	6LBCHJ8	II	600	Attività svolta in assenza di Convenzione firmata correttamente da entrambe le parti e mancato raggiungimento della soglia minima del settanta per cento delle ore/mese prevista da calendario. Art. 14 Reg. reg. n.3/2014
71	WWJBJ55	II	600	Violazione del divieto di cui all'art. 3, comma 8, Legge Regionale n. 23/2013 con particolare riferimento a precedenti tirocini con il medesimo soggetto ospitante
72	2VFKWN2	II	600	assenza status neet all'avvio del tirocinio: iscritto ad altro percorso formativo
73	RY6FTQ8	II	300	Mancato raggiungimento della soglia minima del settanta per cento delle ore/mese prevista da calendario. Art. 14 Reg. reg. n.3/2014
74	L67Q5C6	II	600	Mancato raggiungimento della soglia minima del settanta per cento delle ore/mese prevista da calendario. Art. 14 Reg. reg. n.3/2014
75	J5LJBN0	II	600	assenza status neet all'avvio del tirocinio: iscritto ad altro percorso formativo
76	2LG4YI5	II	300	Attività svolta in assenza di Convenzione firmata correttamente da entrambe le parti e mancato raggiungimento della soglia minima del settanta per cento delle ore/mese prevista da calendario. Art. 14 Reg. reg. n.3/2014
77	S4WQDX8	II	300	assenza status neet all'avvio del tirocinio: iscritto ad altro percorso formativo
78	2CZGBG3	II	600	assenza status neet all'avvio del tirocinio: iscritto ad altro percorso formativo
79	J3GRFQ1	II	600	Violazione del divieto di cui all'art. 3, comma 8, Legge Regionale n. 23/2013 con particolare riferimento a precedenti tirocini con il medesimo soggetto ospitante
80	6AFAZ39	II	600	Mancato raggiungimento della soglia minima del settanta per cento delle ore/mese prevista da calendario. Art. 14 Reg. reg. n.3/2014
81	MA34PX1	II	600	Mancato raggiungimento della soglia minima del settanta per cento delle ore/mese prevista da calendario. Art. 14 Reg. reg. n.3/2014
82	I8K9FR5	II	600	Attività svolta in assenza di Convenzione firmata correttamente da entrambe le parti e mancato raggiungimento della soglia minima del settanta per cento delle ore/mese prevista da calendario. Art. 14 Reg. reg. n.3/2014
83	IU0QNL7	II	600	assenza status neet all'avvio del tirocinio: iscritto ad altro percorso formativo
84	QOC7VK9	II	600	Irregolarità nella compilazione del registro
85	YMIDJK5	II	600	assenza status neet all'avvio del tirocinio: iscritto ad altro percorso formativo
86	MUKYFT6	II	600	assenza status neet all'avvio del tirocinio: iscritto ad altro percorso formativo
87	8N7WSX2	II	600	Titolarità di ammortizzatore sociale
88	CTU5E75	II	600	Attività svolta in assenza di Convenzione firmata correttamente da entrambe le parti e mancato raggiungimento della soglia minima del settanta per cento delle ore/mese prevista da calendario. Art. 14 Reg. reg. n.3/2014
89	UD7N7P4	II	600	Violazione del divieto di cui all'art. 3, comma 8, Legge Regionale n. 23/2013 con particolare riferimento a precedenti tirocini con il medesimo soggetto ospitante
90	WV3UG55	II	600	Titolarità di ammortizzatore sociale
91	0C8DQE4	II	600	assenza status neet all'avvio del tirocinio: iscritto ad altro percorso formativo

REGIONE PUGLIA

DIPARTIMENTO POLITICHE DEL LAVORO, ISTRUZIONE E FORMAZIONE
SEZIONE POLITICHE E MERCATO DEL LAVORO

92	12Y7QM8	II	600	intervenuta rinuncia alla Misura del tirocinante
93	7U115R8	II	600	Titolarità di ammortizzatore sociale
94	ISAM3G0	II	600	Mancato raggiungimento della soglia minima del settanta per cento delle ore/mese prevista da calendario. Art. 14 Reg. reg. n.3/2014
95	B1U0NY5	II	600	non residente nella zona di intervento ammissibile da Avviso Multimisura
96	LRTFND3	II	600	assenza status neet all'avvio del tirocinio: iscritto ad altro percorso formativo
97	JJPRRH7	II	600	Mancato raggiungimento della soglia minima del settanta per cento delle ore/mese prevista da calendario. Art. 14 Reg. reg. n.3/2014
98	J7BAUX6	II	300	Mancato raggiungimento della soglia minima del settanta per cento delle ore/mese prevista da calendario. Art. 14 Reg. reg. n.3/2014
99	9THZXF8	II	600	non residente nella zona di intervento ammissibile da Avviso Multimisura
100	ZXODVG1	II	600	Assenza dei requisiti prescritti dall'Avviso Multimisura, con particolare riferimento a precedenti rapporti di lavoro intercorsi con il medesimo soggetto ospitante e con il medesimo profilo professionale
101	8IDH2U0	II	600	Irregolarità nella compilazione del registro
102	WPRUSP3	II	600	integrazioni mai pervenute
103	6KDQO43	II	600	Irregolarità nella compilazione del registro
104	28O8168	II	300	Attività svolta in assenza di Convenzione firmata correttamente da entrambe le parti e mancato raggiungimento della soglia minima del settanta per cento delle ore/mese prevista da calendario. Art. 14 Reg. reg. n.3/2014
105	KOS5MW2	II	600	assenza status neet all'avvio del tirocinio: iscritto ad altro percorso formativo
106	7715OY1	II	600	assenza status neet all'avvio del tirocinio: iscritto ad altro percorso formativo
107	OBKCR13	II	600	tirocinio svolto fuori dalla regione Puglia
108	V72SOR4	II	600	Attività svolta in assenza di Convenzione firmata correttamente da entrambe le parti e mancato raggiungimento della soglia minima del settanta per cento delle ore/mese prevista da calendario. Art. 14 Reg. reg. n.3/2014
109	RU7IAM3	II	600	assenza status neet all'avvio del tirocinio: occupato in attività lavorativa
110	JXDDA06	II	300	Mancato raggiungimento della soglia minima del settanta per cento delle ore/mese prevista da calendario. Art. 14 Reg. reg. n.3/2014
111	1SFFWB2	II	600	Assenza dei requisiti prescritti dall'Avviso Multimisura, con particolare riferimento a precedenti rapporti di lavoro intercorsi con il medesimo soggetto ospitante e con il medesimo profilo professionale
112	ANZBXR4	II	600	Irregolarità nella compilazione del registro
113	FFC5QR9	II	600	assenza status neet all'avvio del tirocinio: iscritto ad altro percorso formativo
114	V3D93N4	II	600	violazione dichiarazione sostitutiva di parentela
115	QPFYML2	II	300	violazione dichiarazione sostitutiva di parentela
116	E4JHUN8	II	600	Violazione del divieto di cui all'art. 3, comma 8, Legge Regionale n. 23/2013 con particolare riferimento a precedenti tirocini con il medesimo soggetto ospitante
117	VYB0QU1	II	600	Assenza dei requisiti prescritti dall'Avviso Multimisura, con particolare riferimento a precedenti rapporti di lavoro intercorsi con il medesimo soggetto ospitante e con il medesimo profilo professionale
118	QDKOQ47	II	600	Violazione del divieto di cui all'art. 3, comma 8, Legge Regionale n. 23/2013 con particolare riferimento a precedenti tirocini con il medesimo soggetto ospitante
119	QV8Q2E6	II	600	assenza status neet all'avvio del tirocinio: occupato in attività lavorativa
120	HEKXAM0	II	600	assenza status neet all'avvio del tirocinio: iscritto ad altro percorso formativo
121	TU1YU23	II	300	assenza status neet all'avvio del tirocinio: iscritto ad altro percorso formativo
122	GQPJBC9	II	600	assenza status neet all'avvio del tirocinio: iscritto ad altro percorso formativo
123	9RUJJC5	II	900	Attività svolta in assenza di Convenzione firmata correttamente da entrambe le parti e mancato raggiungimento della soglia minima del settanta per cento delle ore/mese prevista da calendario. Art. 14 Reg. reg. n.3/2014

REGIONE PUGLIA

DIPARTIMENTO POLITICHE DEL LAVORO, ISTRUZIONE E FORMAZIONE
SEZIONE POLITICHE E MERCATO DEL LAVORO

124	IP12PX6	II	600	Titolarità di ammortizzatore sociale
125	VWJR2H0	II	900	assenza status neet all'avvio del tirocinio: iscritto ad altro percorso formativo
126	XSXRAG7	II	600	assenza status neet all'avvio del tirocinio: iscritto ad altro percorso formativo
127	GFNFMZ4	II	600	Assenza dei requisiti prescritti dall'Avviso Multimisura, con particolare riferimento a precedenti rapporti di lavoro intercorsi con il medesimo soggetto ospitante e con il medesimo profilo professionale
128	LRRHCU7	II	600	Violazione del divieto di cui all'art. 3, comma 8, Legge Regionale n. 23/2013 con particolare riferimento a precedenti tirocini con il medesimo soggetto ospitante
129	BD4SR12	II	600	assenza status neet all'avvio del tirocinio: iscritto ad altro percorso formativo
130	Z2B52D3	II	600	Assenza dei requisiti prescritti dall'Avviso Multimisura, con particolare riferimento a precedenti rapporti di lavoro intercorsi con il medesimo soggetto ospitante e con il medesimo profilo professionale
131	MH3E7X2	II	300	Attività svolta in assenza di Convenzione firmata correttamente da entrambe le parti e mancato raggiungimento della soglia minima del settanta per cento delle ore/mese prevista da calendario. Art. 14 Reg. reg. n.3/2014
132	MFROBP4	II	900	Irregolarità nella compilazione del registro
133	UC4LW91	II	600	Titolarità di ammortizzatore sociale
134	3TP69P6	II	300	Assenza dei requisiti prescritti dall'Avviso Multimisura, con particolare riferimento a precedenti rapporti di lavoro intercorsi con il medesimo soggetto ospitante e con il medesimo profilo professionale
135	BYE8142	II	600	assenza status neet all'avvio del tirocinio: iscritto ad altro percorso formativo
136	OUCUHO7	II	600	Attività svolta in assenza di Convenzione firmata correttamente da entrambe le parti e mancato raggiungimento della soglia minima del settanta per cento delle ore/mese prevista da calendario. Art. 14 Reg. reg. n.3/2014
137	RQSDL14	II	300	Attività svolta in assenza di Convenzione firmata correttamente da entrambe le parti e mancato raggiungimento della soglia minima del settanta per cento delle ore/mese prevista da calendario. Art. 14 Reg. reg. n.3/2014
138	V8LFDB8	II	300	Titolarità di ammortizzatore sociale
139	Y9A4UP7	II	600	Mancato raggiungimento della soglia minima del settanta per cento delle ore/mese prevista da calendario. Art. 14 Reg. reg. n.3/2014
140	YHA77H8	II	600	Assenza dei requisiti prescritti dall'Avviso Multimisura, con particolare riferimento a precedenti rapporti di lavoro intercorsi con il medesimo soggetto ospitante e con il medesimo profilo professionale
141	Y92BJR4	II	600	Titolarità di ammortizzatore sociale
142	SLA2VE1	II	600	richiesta di erogazione d'indennità priva dei requisiti di validità
143	MIRJXN9	II	900	assenza status neet all'avvio del tirocinio: iscritto ad altro percorso formativo
144	VB4EQK1	II	600	assenza status neet all'avvio del tirocinio: iscritto ad altro percorso formativo
145	NH5SME6	II	600	assenza status neet all'avvio del tirocinio: iscritto ad altro percorso formativo
146	O2QC3E8	II	600	integrazioni mai pervenute
147	FTPSOW8	II	600	Mancato raggiungimento della soglia minima del settanta per cento delle ore/mese prevista da calendario. Art. 14 Reg. reg. n.3/2014
148	V2CXAQ7	II	300	Titolarità di ammortizzatore sociale
149	6J7C3G4	II	600	Attività svolta in assenza di Convenzione firmata correttamente da entrambe le parti e mancato raggiungimento della soglia minima del settanta per cento delle ore/mese prevista da calendario. Art. 14 Reg. reg. n.3/2014
150	6CQ5VS3	II	300	Titolarità di ammortizzatore sociale
151	K9FW9Y8	II	300	Mancato raggiungimento della soglia minima del settanta per cento delle ore/mese prevista da calendario. Art. 14 Reg. reg. n.3/2014
152	4X1CO66	II	600	Violazione del divieto di cui all'art. 3, comma 8, Legge Regionale n. 23/2013 con particolare riferimento a precedenti tirocini con il medesimo soggetto ospitante
153	7ASMR54	II	600	Attività svolta in assenza di Convenzione firmata correttamente da entrambe le parti e mancato raggiungimento della soglia minima del settanta per cento delle ore/mese prevista da calendario. Art. 14 Reg. reg. n.3/2014

REGIONE PUGLIA

DIPARTIMENTO POLITICHE DEL LAVORO, ISTRUZIONE E FORMAZIONE
SEZIONE POLITICHE E MERCATO DEL LAVORO

154	OSCJV60	II	300	Mancato raggiungimento della soglia minima del settanta per cento delle ore/mese prevista da calendario. Art. 14 Reg. reg. n.3/2014
155	XACKJ28	II	900	Irregolarità nella compilazione del registro
156	G3G6YN7	II	600	assenza status neet all'avvio del tirocinio: iscritto ad altro percorso formativo
157	6MRAKY3	II	600	Titolarità di ammortizzatore sociale
158	7YF02T7	II	600	Titolarità di ammortizzatore sociale
159	B8K82Y3	II	600	Irregolarità nella compilazione del registro
160	KZ2DTA9	II	600	assenza status neet all'avvio del tirocinio: iscritto ad altro percorso formativo
161	5F12HD9	II	600	Assenza dei requisiti prescritti dall'Avviso Multimisura, con particolare riferimento a precedenti rapporti di lavoro intercorsi con il medesimo soggetto ospitante e con il medesimo profilo professionale
162	O1YRO32	II	300	Assenza dei requisiti prescritti dall'Avviso Multimisura, con particolare riferimento a precedenti rapporti di lavoro intercorsi con il medesimo soggetto ospitante e con il medesimo profilo professionale
163	GFOI7W7	II	600	tirocinio svolto fuori dalla regione puglia
164	TOD79L2	II	300	Attività svolta in assenza di Convenzione firmata correttamente da entrambe le parti e mancato raggiungimento della soglia minima del settanta per cento delle ore/mese prevista da calendario. Art. 14 Reg. reg. n.3/2014
165	AJSNSH2	II	600	Attività svolta in assenza di Convenzione firmata correttamente da entrambe le parti e mancato raggiungimento della soglia minima del settanta per cento delle ore/mese prevista da calendario. Art. 14 Reg. reg. n.3/2014
166	JWUIM05	II	600	Irregolarità nella compilazione del registro
167	63L0KC5	II	600	Titolarità di ammortizzatore sociale
168	QD1TFA4	II	300	Titolarità di ammortizzatore sociale
169	N7N51C7	II	600	Mancato raggiungimento della soglia minima del settanta per cento delle ore/mese prevista da calendario. Art. 14 Reg. reg. n.3/2014
170	5RN2CC9	II	600	Attività svolta in assenza di Convenzione firmata correttamente da entrambe le parti e mancato raggiungimento della soglia minima del settanta per cento delle ore/mese prevista da calendario. Art. 14 Reg. reg. n.3/2014
171	W8QFVT3	II	300	integrazioni mai pervenute
172	Y6KQ5R9	II	600	Non effettuata C.O. in violazione art. 9 comma 1 del Regolamento Regionale n. 3/2014
173	Y8E4S46	II	600	assenza status neet all'avvio del tirocinio: iscritto ad altro percorso formativo
174	V5MWAT4	II	600	assenza status neet all'avvio del tirocinio: iscritto ad altro percorso formativo
175	481X4Z1	II	600	assenza status neet all'avvio del tirocinio: iscritto ad altro percorso formativo
176	JPMNNG8	II	600	Mancato raggiungimento della soglia minima del settanta per cento delle ore/mese prevista da calendario. Art. 14 Reg. reg. n.3/2014
177	EL3LXQ2	II	600	Mancato raggiungimento della soglia minima del settanta per cento delle ore/mese prevista da calendario. Art. 14 Reg. reg. n.3/2014
178	HNOABU0	II	600	Irregolarità nella compilazione del registro
179	R3XI748	II	600	Mancato raggiungimento della soglia minima del settanta per cento delle ore/mese prevista da calendario. Art. 14 Reg. reg. n.3/2014
180	R5X75I2	II	300	Titolarità di ammortizzatore sociale
181	9BTVW73	II	600	Titolarità di ammortizzatore sociale
182	1MTG5U8	II	300	Mancato raggiungimento della soglia minima del settanta per cento delle ore/mese prevista da calendario. Art. 14 Reg. reg. n.3/2014
183	69KRLO6	II	300	assenza status neet all'avvio del tirocinio: iscritto ad altro percorso formativo
184	8MVUX24	II	600	assenza status neet all'avvio del tirocinio: iscritto ad altro percorso formativo
185	JJQQXR3	II	600	Titolarità di ammortizzatore sociale
186	DX0WZQ7	II	600	tirocinio svolto fuori dalla regione Puglia

REGIONE PUGLIA

DIPARTIMENTO POLITICHE DEL LAVORO, ISTRUZIONE E FORMAZIONE
SEZIONE POLITICHE E MERCATO DEL LAVORO

187	AHLGJI1	II	600	Titolarità di ammortizzatore sociale
188	QC1ZHX3	II	300	Irregolarità nella compilazione del registro
189	USLIO15	II	600	Mancato raggiungimento della soglia minima del settanta per cento delle ore/mese prevista da calendario. Art. 14 Reg. reg. n.3/2014
190	ODMENT2	II	600	Titolarità di ammortizzatore sociale
191	7ZHE993	II	600	Titolarità di ammortizzatore sociale
192	7APY0M8	II	600	Irregolarità nella compilazione del registro
193	H1OQTP6	II	300	Titolarità di ammortizzatore sociale
194	19JA7W3	II	600	Titolarità di ammortizzatore sociale
195	M7VSKR6	II	600	Titolarità di ammortizzatore sociale
196	UKMREP7	II	300	intervenuta rinuncia alla Misura del tirocinante
197	OF0EPZ8	II	600	Non effettuata C.O. in violazione art. 9 comma 1 del Regolamento Regionale n. 3/2014
198	V1E67S3	II	600	Titolarità di ammortizzatore sociale
199	6P4UI77	II	600	Titolarità di ammortizzatore sociale
200	25D3M38	II	600	Titolarità di ammortizzatore sociale
201	NRFSE49	II	600	Titolarità di ammortizzatore sociale
202	GC5PEK6	II	300	Titolarità di ammortizzatore sociale
203	6ZVGF45	II	600	Titolarità di ammortizzatore sociale
204	7DQ5QP2	II	600	violazione dichiarazione sostitutiva di parentela
205	OQOC0M4	II	600	Irregolarità nella compilazione del registro
206	8UUCRZ5	II	300	Titolarità di ammortizzatore sociale
207	1FG5LG3	II	600	Titolarità di ammortizzatore sociale
208	9BXCIR7	II	600	Assenza dei requisiti prescritti dall'Avviso Multimisura, con particolare riferimento a precedenti rapporti di lavoro intercorsi con il medesimo soggetto ospitante e con il medesimo profilo professionale
209	8VQAWI5	II	600	Titolarità di ammortizzatore sociale
210	04U57L2	II	600	Violazione del divieto di cui all'art. 3, comma 8, Legge Regionale n. 23/2013 con particolare riferimento a precedenti tirocini con il medesimo soggetto ospitante
211	ABPTTB4	II	300	Titolarità di ammortizzatore sociale
212	DBXDWD1	II	300	Titolarità di ammortizzatore sociale
213	2I86K51	II	600	Titolarità di ammortizzatore sociale
214	629QJX6	II	300	Non risulta maturato il diritto alla indennità in ragione della durata dell'attività formativa calendarizzata e svolta. nota 3025/2018
215	LK2LRG5	II	600	Titolarità di ammortizzatore sociale
216	E88UIL1	II	600	assenza status neet all'avvio del tirocinio: iscritto ad altro percorso formativo
217	FEXRDN9	II	600	assenza status neet all'avvio del tirocinio: iscritto ad altro percorso formativo
218	2171VC3	II	300	Non risulta maturato il diritto alla indennità in ragione della durata dell'attività formativa calendarizzata e svolta. nota 3025/2018
219	FV3XM70	II	300	Attività svolta in assenza di Convenzione firmata correttamente da entrambe le parti e mancato raggiungimento della soglia minima del settanta per cento delle ore/mese prevista da calendario. Art. 14 Reg. reg. n.3/2014
220	UXQSMA3	II	300	Non risulta maturato il diritto alla indennità in ragione della durata dell'attività formativa calendarizzata e svolta. nota 3025/2018
221	JOQWW31	II	600	Attività svolta in assenza di Convenzione firmata correttamente da entrambe le parti e mancato raggiungimento della soglia minima del settanta per cento delle ore/mese prevista da calendario. Art. 14 Reg. reg. n.3/2014

REGIONE PUGLIA

DIPARTIMENTO POLITICHE DEL LAVORO, ISTRUZIONE E FORMAZIONE
SEZIONE POLITICHE E MERCATO DEL LAVORO

222	15TM920	II	300	Titolarità di ammortizzatore sociale
223	TEIH7C2	II	300	Non risulta maturato il diritto alla indennità in ragione della durata dell'attività formativa calendarizzata e svolta. nota 3025/2018
224	GXITN41	II	300	Non risulta maturato il diritto alla indennità in ragione della durata dell'attività formativa calendarizzata e svolta. nota 3025/2018
225	B1PKFE5	II	300	Titolarità di ammortizzatore sociale
226	WGNEJO5	II	300	Attività svolta in assenza di Convenzione firmata correttamente da entrambe le parti e mancato raggiungimento della soglia minima del settanta per cento delle ore/mese prevista da calendario. Art. 14 Reg. reg. n.3/2014
227	Z9KRQD8	II	300	Titolarità di ammortizzatore sociale
228	34E1XD4	II	300	Non risulta maturato il diritto alla indennità in ragione della durata dell'attività formativa calendarizzata e svolta. nota 3025/2018
229	3BZMWC7	II	300	Non risulta maturato il diritto alla indennità in ragione della durata dell'attività formativa calendarizzata e svolta. nota 3025/2018
230	4XDBTC1	II	300	Non risulta maturato il diritto alla indennità in ragione della durata dell'attività formativa calendarizzata e svolta. nota 3025/2018
231	8DGCC45	II	300	Non risulta maturato il diritto alla indennità in ragione della durata dell'attività formativa calendarizzata e svolta. nota 3025/2018
232	42HV1M8	II	300	Titolarità di ammortizzatore sociale
233	PAG39H6	II	300	Non risulta maturato il diritto alla indennità in ragione della durata dell'attività formativa calendarizzata e svolta. nota 3025/2018
234	S1OZMH7	II	300	Non risulta maturato il diritto alla indennità in ragione della durata dell'attività formativa calendarizzata e svolta. nota 3025/2018
235	DH9X5E1	II	300	Non risulta maturato il diritto alla indennità in ragione della durata dell'attività formativa calendarizzata e svolta. nota 3025/2018
236	SPUCMU8	II	300	Non risulta maturato il diritto alla indennità in ragione della durata dell'attività formativa calendarizzata e svolta. nota 3025/2018
237	K46P127	II	300	Non risulta maturato il diritto alla indennità in ragione della durata dell'attività formativa calendarizzata e svolta. nota 3025/2018
238	SE27VZ8	II	300	Irregolarità nella compilazione del registro
239	T3QPJD0	II	300	Non risulta maturato il diritto alla indennità in ragione della durata dell'attività formativa calendarizzata e svolta. nota 3025/2018
240	AHN2J53	II	300	Non risulta maturato il diritto alla indennità in ragione della durata dell'attività formativa calendarizzata e svolta. nota 3025/2018
241	5OMF044	II	300	Non risulta maturato il diritto alla indennità in ragione della durata dell'attività formativa calendarizzata e svolta. nota 3025/2018
242	WQYJCO8	II	300	Non risulta maturato il diritto alla indennità in ragione della durata dell'attività formativa calendarizzata e svolta. nota 3025/2018
243	5XUH8X8	II	300	Non risulta maturato il diritto alla indennità in ragione della durata dell'attività formativa calendarizzata e svolta. nota 3025/2018
244	BOY8C17	II	300	Non risulta maturato il diritto alla indennità in ragione della durata dell'attività formativa calendarizzata e svolta. nota 3025/2018
245	L27S8S9	II	300	Mancata produzione dell'accettazione delle condizioni di svolgimento del tirocinio
246	HOLCOD8	II	300	Non risulta maturato il diritto alla indennità in ragione della durata dell'attività formativa calendarizzata e svolta. nota 3025/2018
247	DPBNWI0	II	300	Non risulta maturato il diritto alla indennità in ragione della durata dell'attività formativa calendarizzata e svolta. nota 3025/2018
248	69QNU86	II	300	Non risulta maturato il diritto alla indennità in ragione della durata dell'attività formativa calendarizzata e svolta. nota 3025/2018
249	TOR4V42	II	600	Titolarità di ammortizzatore sociale
250	T1S46O6	II	300	Non risulta maturato il diritto alla indennità in ragione della durata dell'attività formativa calendarizzata e svolta. nota 3025/2018
251	AG8QJR8	II	300	Non risulta maturato il diritto alla indennità in ragione della durata dell'attività formativa calendarizzata e svolta. nota 3025/2018
252	5POHYC2	II	300	Non risulta maturato il diritto alla indennità in ragione della durata dell'attività formativa calendarizzata e svolta. nota 3025/2018
253	KRKM7J1	II	300	Non risulta maturato il diritto alla indennità in ragione della durata dell'attività formativa calendarizzata e svolta. nota 3025/2018

REGIONE PUGLIA

DIPARTIMENTO POLITICHE DEL LAVORO, ISTRUZIONE E FORMAZIONE
SEZIONE POLITICHE E MERCATO DEL LAVORO

254	OR6RH29	II	300	Non risulta maturato il diritto alla indennità in ragione della durata dell'attività formativa calendarizzata e svolta. nota 3025/2018
255	4PS9QA5	II	300	Non risulta maturato il diritto alla indennità in ragione della durata dell'attività formativa calendarizzata e svolta. nota 3025/2018
256	1H6PS16	II	300	Non risulta maturato il diritto alla indennità in ragione della durata dell'attività formativa calendarizzata e svolta. nota 3025/2018
257	2NXALA2	II	300	Non risulta maturato il diritto alla indennità in ragione della durata dell'attività formativa calendarizzata e svolta. nota 3025/2018
258	CWZRCD5	II	300	Non risulta maturato il diritto alla indennità in ragione della durata dell'attività formativa calendarizzata e svolta. nota 3025/2018
259	C616AN7	II	300	Non risulta maturato il diritto alla indennità in ragione della durata dell'attività formativa calendarizzata e svolta. nota 3025/2018
260	5LDIWF7	II	300	Non risulta maturato il diritto alla indennità in ragione della durata dell'attività formativa calendarizzata e svolta. nota 3025/2018
261	OM9ZGE6	II	300	Non risulta maturato il diritto alla indennità in ragione della durata dell'attività formativa calendarizzata e svolta. nota 3025/2018
262	0BOJAL4	II	300	Non risulta maturato il diritto alla indennità in ragione della durata dell'attività formativa calendarizzata e svolta. nota 3025/2018
263	JT3N4Q7	II	300	Non risulta maturato il diritto alla indennità in ragione della durata dell'attività formativa calendarizzata e svolta. nota 3025/2018
264	VUF4CY3	II	300	Non risulta maturato il diritto alla indennità in ragione della durata dell'attività formativa calendarizzata e svolta. nota 3025/2018
265	XPSIWT5	II	300	Non risulta maturato il diritto alla indennità in ragione della durata dell'attività formativa calendarizzata e svolta. nota 3025/2018
266	G2XKFQ7	II	300	Non risulta maturato il diritto alla indennità in ragione della durata dell'attività formativa calendarizzata e svolta. nota 3025/2018
267	392QRY7	II	300	Non risulta maturato il diritto alla indennità in ragione della durata dell'attività formativa calendarizzata e svolta. nota 3025/2018
268	KMWRDX6	II	300	Non risulta maturato il diritto alla indennità in ragione della durata dell'attività formativa calendarizzata e svolta. nota 3025/2018
269	R9J2CL1	II	300	Non risulta maturato il diritto alla indennità in ragione della durata dell'attività formativa calendarizzata e svolta. nota 3025/2018
270	1BXYFJ3	II	300	Non risulta maturato il diritto alla indennità in ragione della durata dell'attività formativa calendarizzata e svolta. nota 3025/2018
271	1O7RSO7	II	300	Non risulta maturato il diritto alla indennità in ragione della durata dell'attività formativa calendarizzata e svolta. nota 3025/2018
272	4HP7MI6	II	300	Non risulta maturato il diritto alla indennità in ragione della durata dell'attività formativa calendarizzata e svolta. nota 3025/2018
273	5KDWIN0	II	300	Non risulta maturato il diritto alla indennità in ragione della durata dell'attività formativa calendarizzata e svolta. nota 3025/2018
274	OPGMNM7	II	300	Non risulta maturato il diritto alla indennità in ragione della durata dell'attività formativa calendarizzata e svolta. nota 3025/2018
275	N6M8591	II	300	Non risulta maturato il diritto alla indennità in ragione della durata dell'attività formativa calendarizzata e svolta. nota 3025/2018
276	GDDCAR9	II	300	Non risulta maturato il diritto alla indennità in ragione della durata dell'attività formativa calendarizzata e svolta. nota 3025/2018
277	G9HS9Y8	II	300	Non risulta maturato il diritto alla indennità in ragione della durata dell'attività formativa calendarizzata e svolta. nota 3025/2018
278	2ENKPQ4	II	300	Non risulta maturato il diritto alla indennità in ragione della durata dell'attività formativa calendarizzata e svolta. nota 3025/2018
279	K4WO0O9	II	300	Non risulta maturato il diritto alla indennità in ragione della durata dell'attività formativa calendarizzata e svolta. nota 3025/2018
280	I8KKOU3	II	300	Non risulta maturato il diritto alla indennità in ragione della durata dell'attività formativa calendarizzata e svolta. nota 3025/2018
281	HQLUTV1	II	300	Non risulta maturato il diritto alla indennità in ragione della durata dell'attività formativa calendarizzata e svolta. nota 3025/2018
282	VNTU2S6	II	300	(integrazione in corso)Non risulta maturato il diritto alla indennità in ragione della durata dell'attività formativa calendarizzata e svolta. nota 3025/2018
283	AX8I8E7	II	300	Non risulta maturato il diritto alla indennità in ragione della durata dell'attività formativa calendarizzata e svolta. nota 3025/2018
284	JBYVND9	II	300	Non risulta maturato il diritto alla indennità in ragione della durata dell'attività formativa calendarizzata e svolta. nota 3025/2018

REGIONE PUGLIA

DIPARTIMENTO POLITICHE DEL LAVORO, ISTRUZIONE E FORMAZIONE
SEZIONE POLITICHE E MERCATO DEL LAVORO

285	I2254J3	II	300	Non risulta maturato il diritto alla indennità in ragione della durata dell'attività formativa calendarizzata e svolta. nota 3025/2018
286	ANWRMD1	II	300	Non risulta maturato il diritto alla indennità in ragione della durata dell'attività formativa calendarizzata e svolta. nota 3025/2018
287	LE5SGR1	II	300	Non risulta maturato il diritto alla indennità in ragione della durata dell'attività formativa calendarizzata e svolta. nota 3025/2018
288	MP49317	II	300	Titolarità di ammortizzatore sociale
289	S9GDWQ9	II	300	Non risulta maturato il diritto alla indennità in ragione della durata dell'attività formativa calendarizzata e svolta. nota 3025/2018
290	E78YKB8	II	300	Non risulta maturato il diritto alla indennità in ragione della durata dell'attività formativa calendarizzata e svolta. nota 3025/2018
291	CPW46P6	II	300	Non risulta maturato il diritto alla indennità in ragione della durata dell'attività formativa calendarizzata e svolta. nota 3025/2018
292	LAQY708	II	300	Non risulta maturato il diritto alla indennità in ragione della durata dell'attività formativa calendarizzata e svolta. nota 3025/2018
293	P7IO2H7	II	300	Non risulta maturato il diritto alla indennità in ragione della durata dell'attività formativa calendarizzata e svolta. nota 3025/2018
294	VB1FB51	II	300	Non risulta maturato il diritto alla indennità in ragione della durata dell'attività formativa calendarizzata e svolta. nota 3025/2018
295	B6OIYL6	II	300	Non risulta maturato il diritto alla indennità in ragione della durata dell'attività formativa calendarizzata e svolta. nota 3025/2018
296	FSI9KH7	II	300	Non risulta maturato il diritto alla indennità in ragione della durata dell'attività formativa calendarizzata e svolta. nota 3025/2018
297	5FO7QW2	II	300	Non risulta maturato il diritto alla indennità in ragione della durata dell'attività formativa calendarizzata e svolta. nota 3025/2018
298	3J4R355	II	300	Non risulta maturato il diritto alla indennità in ragione della durata dell'attività formativa calendarizzata e svolta. nota 3025/2018
299	IF4K1K7	II	300	Non risulta maturato il diritto alla indennità in ragione della durata dell'attività formativa calendarizzata e svolta. nota 3025/2018
300	B9E94F5	II	300	Non risulta maturato il diritto alla indennità in ragione della durata dell'attività formativa calendarizzata e svolta. nota 3025/2018
301	E5MNL54	II	300	Titolarità di ammortizzatore sociale
302	A02X290	II	600	Titolarità di ammortizzatore sociale
303	IGZQNH8	II	300	Non risulta maturato il diritto alla indennità in ragione della durata dell'attività formativa calendarizzata e svolta. nota 3025/2018
304	Y7SVPT8	II	300	Non risulta maturato il diritto alla indennità in ragione della durata dell'attività formativa calendarizzata e svolta. nota 3025/2018
305	1YCB9L8	II	300	Non risulta maturato il diritto alla indennità in ragione della durata dell'attività formativa calendarizzata e svolta. nota 3025/2018
306	GIOWRB8	II	300	Non risulta maturato il diritto alla indennità in ragione della durata dell'attività formativa calendarizzata e svolta. nota 3025/2018
307	0038K02	II	300	Non risulta maturato il diritto alla indennità in ragione della durata dell'attività formativa calendarizzata e svolta. nota 3025/2018
308	CPH6FQ3	II	300	Non risulta maturato il diritto alla indennità in ragione della durata dell'attività formativa calendarizzata e svolta. nota 3025/2018
309	U6N2E62	II	300	Non risulta maturato il diritto alla indennità in ragione della durata dell'attività formativa calendarizzata e svolta. nota 3025/2018
310	GD9ZHI8	II	300	Non risulta maturato il diritto alla indennità in ragione della durata dell'attività formativa calendarizzata e svolta. nota 3025/2018
311	WWFPQG2	II	300	Non risulta maturato il diritto alla indennità in ragione della durata dell'attività formativa calendarizzata e svolta. nota 3025/2018
312	2BHBUQ1	II	300	Non risulta maturato il diritto alla indennità in ragione della durata dell'attività formativa calendarizzata e svolta. nota 3025/2018
313	TZJS5N2	II	300	Non risulta maturato il diritto alla indennità in ragione della durata dell'attività formativa calendarizzata e svolta. nota 3025/2018
314	8XC3992	II	300	Non risulta maturato il diritto alla indennità in ragione della durata dell'attività formativa calendarizzata e svolta. nota 3025/2018
315	XRSH2J6	II	300	Non risulta maturato il diritto alla indennità in ragione della durata dell'attività formativa calendarizzata e svolta. nota 3025/2018
316	W2HVKT1	II	300	Non risulta maturato il diritto alla indennità in ragione della durata dell'attività formativa

REGIONE PUGLIA

DIPARTIMENTO POLITICHE DEL LAVORO, ISTRUZIONE E FORMAZIONE
SEZIONE POLITICHE E MERCATO DEL LAVORO

				calendarizzata e svolta. nota 3025/2018
317	DYL4XY0	II	300	Non risulta maturato il diritto alla indennità in ragione della durata dell'attività formativa calendarizzata e svolta. nota 3025/2018
318	LDE80B6	II	300	Non risulta maturato il diritto alla indennità in ragione della durata dell'attività formativa calendarizzata e svolta. nota 3025/2018
319	IKS5EB8	II	300	Non risulta maturato il diritto alla indennità in ragione della durata dell'attività formativa calendarizzata e svolta. nota 3025/2018
320	HJJ7VK0	II	300	Non risulta maturato il diritto alla indennità in ragione della durata dell'attività formativa calendarizzata e svolta. nota 3025/2018
321	KULLD14	II	300	Non risulta maturato il diritto alla indennità in ragione della durata dell'attività formativa calendarizzata e svolta. nota 3025/2018
322	73HGS31	II	300	Non risulta maturato il diritto alla indennità in ragione della durata dell'attività formativa calendarizzata e svolta. nota 3025/2018
323	2Z53931	II	300	Mancato raggiungimento della soglia minima del settanta per cento delle ore/mese prevista da calendario. Art. 14 Reg. reg. n.3/2014
324	2B7P3R0	II	300	Non risulta maturato il diritto alla indennità in ragione della durata dell'attività formativa calendarizzata e svolta. nota 3025/2018
325	6SLQJT4	II	300	Non risulta maturato il diritto alla indennità in ragione della durata dell'attività formativa calendarizzata e svolta. nota 3025/2018
326	TJBAK78	II	300	Non risulta maturato il diritto alla indennità in ragione della durata dell'attività formativa calendarizzata e svolta. nota 3025/2018
327	MCS5AT5	II	300	Non risulta maturato il diritto alla indennità in ragione della durata dell'attività formativa calendarizzata e svolta. nota 3025/2018
328	HCHIEG4	II	300	Non risulta maturato il diritto alla indennità in ragione della durata dell'attività formativa calendarizzata e svolta. nota 3025/2018
329	G34MZR7	II	300	Non risulta maturato il diritto alla indennità in ragione della durata dell'attività formativa calendarizzata e svolta. nota 3025/2018
330	5EUAYM6	II	300	Non risulta maturato il diritto alla indennità in ragione della durata dell'attività formativa calendarizzata e svolta. nota 3025/2018
331	Y7U25E6	II	300	Non risulta maturato il diritto alla indennità in ragione della durata dell'attività formativa calendarizzata e svolta. nota 3025/2018
332	NMXDCH1	II	300	Non risulta maturato il diritto alla indennità in ragione della durata dell'attività formativa calendarizzata e svolta. nota 3025/2018
333	Q883F33	II	300	Non risulta maturato il diritto alla indennità in ragione della durata dell'attività formativa calendarizzata e svolta. nota 3025/2018
334	2SEAF64	II	300	Non risulta maturato il diritto alla indennità in ragione della durata dell'attività formativa calendarizzata e svolta. nota 3025/2018
335	ZAAWB21	II	300	Non risulta maturato il diritto alla indennità in ragione della durata dell'attività formativa calendarizzata e svolta. nota 3025/2018
336	HEVQZC5	II	300	Non risulta maturato il diritto alla indennità in ragione della durata dell'attività formativa calendarizzata e svolta. nota 3025/2018
337	O8I8LM9	II	300	Non risulta maturato il diritto alla indennità in ragione della durata dell'attività formativa calendarizzata e svolta. nota 3025/2018
338	QIA2IN7	II	300	Non risulta maturato il diritto alla indennità in ragione della durata dell'attività formativa calendarizzata e svolta. nota 3025/2018
339	FS9DGN2	II	300	Non risulta maturato il diritto alla indennità in ragione della durata dell'attività formativa calendarizzata e svolta. nota 3025/2018
340	YLCPET5	II	300	Non risulta maturato il diritto alla indennità in ragione della durata dell'attività formativa calendarizzata e svolta. nota 3025/2018
341	RTXEGU4	II	300	Non risulta maturato il diritto alla indennità in ragione della durata dell'attività formativa calendarizzata e svolta. nota 3025/2018
342	4GQRQN3	II	300	Non risulta maturato il diritto alla indennità in ragione della durata dell'attività formativa calendarizzata e svolta. nota 3025/2018
343	TC1QLE2	II	300	Non risulta maturato il diritto alla indennità in ragione della durata dell'attività formativa calendarizzata e svolta. nota 3025/2018
344	DOK72W9	II	300	Non risulta maturato il diritto alla indennità in ragione della durata dell'attività formativa calendarizzata e svolta. nota 3025/2018
345	V3NH069	II	300	Non risulta maturato il diritto alla indennità in ragione della durata dell'attività formativa calendarizzata e svolta. nota 3025/2018
346	NPTZLV4	II	300	Non risulta maturato il diritto alla indennità in ragione della durata dell'attività formativa calendarizzata e svolta. nota 3025/2018

REGIONE PUGLIA

DIPARTIMENTO POLITICHE DEL LAVORO, ISTRUZIONE E FORMAZIONE
SEZIONE POLITICHE E MERCATO DEL LAVORO

347	6IKV2J2	II	300	Non risulta maturato il diritto alla indennità in ragione della durata dell'attività formativa calendarizzata e svolta. nota 3025/2018
348	J6BARA8	II	300	Non risulta maturato il diritto alla indennità in ragione della durata dell'attività formativa calendarizzata e svolta. nota 3025/2018
349	5DI8973	II	300	Non risulta maturato il diritto alla indennità in ragione della durata dell'attività formativa calendarizzata e svolta. nota 3025/2018
350	V35FSJ7	II	300	Non risulta maturato il diritto alla indennità in ragione della durata dell'attività formativa calendarizzata e svolta. nota 3025/2018
351	TRCQ5B1	II	300	Non risulta maturato il diritto alla indennità in ragione della durata dell'attività formativa calendarizzata e svolta. nota 3025/2018
352	FHWU9R5	II	300	Non risulta maturato il diritto alla indennità in ragione della durata dell'attività formativa calendarizzata e svolta. nota 3025/2018
353	4PFKKS0	II	300	Non risulta maturato il diritto alla indennità in ragione della durata dell'attività formativa calendarizzata e svolta. nota 3025/2018
354	Q15O8C8	II	300	Non risulta maturato il diritto alla indennità in ragione della durata dell'attività formativa calendarizzata e svolta. nota 3025/2018
355	O93DWQ5	II	300	Non risulta maturato il diritto alla indennità in ragione della durata dell'attività formativa calendarizzata e svolta. nota 3025/2018
356	YCXDJP8	II	300	Non risulta maturato il diritto alla indennità in ragione della durata dell'attività formativa calendarizzata e svolta. nota 3025/2018
357	P5POJM2	II	300	Non risulta maturato il diritto alla indennità in ragione della durata dell'attività formativa calendarizzata e svolta. nota 3025/2018
358	MR13WF2	II	300	Non risulta maturato il diritto alla indennità in ragione della durata dell'attività formativa calendarizzata e svolta. nota 3025/2018
359	RFTS264	II	300	Non risulta maturato il diritto alla indennità in ragione della durata dell'attività formativa calendarizzata e svolta. nota 3025/2018
360	9LJMXT2	II	300	Non risulta maturato il diritto alla indennità in ragione della durata dell'attività formativa calendarizzata e svolta. nota 3025/2018
361	2OOGM39	II	300	Non risulta maturato il diritto alla indennità in ragione della durata dell'attività formativa calendarizzata e svolta. nota 3025/2018
362	21KNFQ9	II	300	Non risulta maturato il diritto alla indennità in ragione della durata dell'attività formativa calendarizzata e svolta. nota 3025/2018
363	DNM1DY3	II	300	Non risulta maturato il diritto alla indennità in ragione della durata dell'attività formativa calendarizzata e svolta. nota 3025/2018
364	Q1GIDN2	II	300	Non risulta maturato il diritto alla indennità in ragione della durata dell'attività formativa calendarizzata e svolta. nota 3025/2018
365	3XQF9X3	II	300	Non risulta maturato il diritto alla indennità in ragione della durata dell'attività formativa calendarizzata e svolta. nota 3025/2018
366	325HAK4	II	300	Titolarità di ammortizzatore sociale
367	OVXFKQ7	II	300	Non risulta maturato il diritto alla indennità in ragione della durata dell'attività formativa calendarizzata e svolta. nota 3025/2018
368	K7V2QF3	II	300	Non risulta maturato il diritto alla indennità in ragione della durata dell'attività formativa calendarizzata e svolta. nota 3025/2018
369	PB1P7K4	II	300	Non risulta maturato il diritto alla indennità in ragione della durata dell'attività formativa calendarizzata e svolta. nota 3025/2018
370	KSX9KP4	II	300	Titolarità di ammortizzatore sociale
371	B9DRJL1	II	300	Non risulta maturato il diritto alla indennità in ragione della durata dell'attività formativa calendarizzata e svolta. nota 3025/2018
372	CDRV3G6	II	300	Non risulta maturato il diritto alla indennità in ragione della durata dell'attività formativa calendarizzata e svolta. nota 3025/2018
373	27KB6U2	II	300	Non risulta maturato il diritto alla indennità in ragione della durata dell'attività formativa calendarizzata e svolta. nota 3025/2018
374	7XZPI42	II	300	Non risulta maturato il diritto alla indennità in ragione della durata dell'attività formativa calendarizzata e svolta. nota 3025/2018
375	9N5TS31	II	300	Titolarità di ammortizzatore sociale
376	5DXXXF7	II	300	Non risulta maturato il diritto alla indennità in ragione della durata dell'attività formativa calendarizzata e svolta. nota 3025/2018
377	4V6TXP4	II	300	Titolarità di ammortizzatore sociale
378	YTQ0NR0	II	300	Non risulta maturato il diritto alla indennità in ragione della durata dell'attività formativa calendarizzata e svolta. nota 3025/2018

REGIONE PUGLIA

DIPARTIMENTO POLITICHE DEL LAVORO, ISTRUZIONE E FORMAZIONE
SEZIONE POLITICHE E MERCATO DEL LAVORO

379	Y1E4MW1	II	300	Non risulta maturato il diritto alla indennità in ragione della durata dell'attività formativa calendarizzata e svolta. nota 3025/2018
380	YB4GMN4	II	300	Non risulta maturato il diritto alla indennità in ragione della durata dell'attività formativa calendarizzata e svolta. nota 3025/2018
381	AJJU2L7	II	300	Non risulta maturato il diritto alla indennità in ragione della durata dell'attività formativa calendarizzata e svolta. nota 3025/2018
382	LT3Z9V7	II	300	Non risulta maturato il diritto alla indennità in ragione della durata dell'attività formativa calendarizzata e svolta. nota 3025/2018
383	4EA5N13	II	300	Non risulta maturato il diritto alla indennità in ragione della durata dell'attività formativa calendarizzata e svolta. nota 3025/2018
384	7LJ27O5	II	300	Non risulta maturato il diritto alla indennità in ragione della durata dell'attività formativa calendarizzata e svolta. nota 3025/2018
385	COL3RT5	II	300	Non risulta maturato il diritto alla indennità in ragione della durata dell'attività formativa calendarizzata e svolta. nota 3025/2018
386	HYXX9E4	II	300	Non risulta maturato il diritto alla indennità in ragione della durata dell'attività formativa calendarizzata e svolta. nota 3025/2018
387	D54NQY2	II	300	Non risulta maturato il diritto alla indennità in ragione della durata dell'attività formativa calendarizzata e svolta. nota 3025/2018
388	LR8F9C6	II	300	Non risulta maturato il diritto alla indennità in ragione della durata dell'attività formativa calendarizzata e svolta. nota 3025/2018
389	RP51P75	II	300	Non risulta maturato il diritto alla indennità in ragione della durata dell'attività formativa calendarizzata e svolta. nota 3025/2018
390	WNIN270	II	300	Non risulta maturato il diritto alla indennità in ragione della durata dell'attività formativa calendarizzata e svolta. nota 3025/2018
391	TRQY5I0	II	300	Non risulta maturato il diritto alla indennità in ragione della durata dell'attività formativa calendarizzata e svolta. nota 3025/2018
392	7Z425C0	II	300	Non risulta maturato il diritto alla indennità in ragione della durata dell'attività formativa calendarizzata e svolta. nota 3025/2018
393	RWC31M0	II	300	Non risulta maturato il diritto alla indennità in ragione della durata dell'attività formativa calendarizzata e svolta. nota 3025/2018
394	46STJ85	II	300	Non risulta maturato il diritto alla indennità in ragione della durata dell'attività formativa calendarizzata e svolta. nota 3025/2018
395	NF6GU34	II	300	Non risulta maturato il diritto alla indennità in ragione della durata dell'attività formativa calendarizzata e svolta. nota 3025/2018
396	7W5J7I3	II	300	assenza status neet all'avvio del tirocinio: iscritto ad altro percorso formativo
397	XLGA6Y3	II	300	Non risulta maturato il diritto alla indennità in ragione della durata dell'attività formativa calendarizzata e svolta. nota 3025/2018
398	47DO5W3	II	300	Non risulta maturato il diritto alla indennità in ragione della durata dell'attività formativa calendarizzata e svolta. nota 3025/2018
399	CVEJJZ1	II	300	Non risulta maturato il diritto alla indennità in ragione della durata dell'attività formativa calendarizzata e svolta. nota 3025/2018
400	F37X9N3	II	300	Non risulta maturato il diritto alla indennità in ragione della durata dell'attività formativa calendarizzata e svolta. nota 3025/2018
401	U5HWFU7	II	300	Non risulta maturato il diritto alla indennità in ragione della durata dell'attività formativa calendarizzata e svolta. nota 3025/2018
402	7DNV350	II	300	Titolarità di ammortizzatore sociale
403	HE2E5J4	II	300	Non risulta maturato il diritto alla indennità in ragione della durata dell'attività formativa calendarizzata e svolta. nota 3025/2018
404	XD31WZ5	II	300	Non risulta maturato il diritto alla indennità in ragione della durata dell'attività formativa calendarizzata e svolta. nota 3025/2018
405	F07CJ48	II	300	Non risulta maturato il diritto alla indennità in ragione della durata dell'attività formativa calendarizzata e svolta. nota 3025/2018
406	3CKNOX8	II	300	Non risulta maturato il diritto alla indennità in ragione della durata dell'attività formativa calendarizzata e svolta. nota 3025/2018
407	KSW15X4	II	300	Non risulta maturato il diritto alla indennità in ragione della durata dell'attività formativa calendarizzata e svolta. nota 3025/2018
408	TITWSJ6	II	300	Non risulta maturato il diritto alla indennità in ragione della durata dell'attività formativa calendarizzata e svolta. nota 3025/2018
409	E26ABR1	II	300	Non risulta maturato il diritto alla indennità in ragione della durata dell'attività formativa calendarizzata e svolta. nota 3025/2018

REGIONE PUGLIA

DIPARTIMENTO POLITICHE DEL LAVORO, ISTRUZIONE E FORMAZIONE
SEZIONE POLITICHE E MERCATO DEL LAVORO

410	T88UA61	II	300	Non risulta maturato il diritto alla indennità in ragione della durata dell'attività formativa calendarizzata e svolta. nota 3025/2018
411	2BJ4GJ5	II	300	Non risulta maturato il diritto alla indennità in ragione della durata dell'attività formativa calendarizzata e svolta. nota 3025/2018
412	VYCQ4B4	II	300	Non risulta maturato il diritto alla indennità in ragione della durata dell'attività formativa calendarizzata e svolta. nota 3025/2018
413	L6FF661	II	300	Non risulta maturato il diritto alla indennità in ragione della durata dell'attività formativa calendarizzata e svolta. nota 3025/2018
414	TL8Q9J3	II	300	Non risulta maturato il diritto alla indennità in ragione della durata dell'attività formativa calendarizzata e svolta. nota 3025/2018
415	AT97BN4	II	300	Non risulta maturato il diritto alla indennità in ragione della durata dell'attività formativa calendarizzata e svolta. nota 3025/2018
416	U1YDRO7	II	300	Non risulta maturato il diritto alla indennità in ragione della durata dell'attività formativa calendarizzata e svolta. nota 3025/2018
417	LQ4GJZ3	II	300	Mancato raggiungimento della soglia minima del settanta per cento delle ore/mese prevista da calendario. Art. 14 Reg. reg. n.3/2014
418	VQGT1J9	II	300	Non risulta maturato il diritto alla indennità in ragione della durata dell'attività formativa calendarizzata e svolta. nota 3025/2018
419	9MG3Q24	II	300	Non risulta maturato il diritto alla indennità in ragione della durata dell'attività formativa calendarizzata e svolta. nota 3025/2018
420	QXXLFX8	II	300	Non risulta maturato il diritto alla indennità in ragione della durata dell'attività formativa calendarizzata e svolta. nota 3025/2018
421	YAVWUE3	II	300	Non risulta maturato il diritto alla indennità in ragione della durata dell'attività formativa calendarizzata e svolta. nota 3025/2018
422	UM5R148	II	300	Non risulta maturato il diritto alla indennità in ragione della durata dell'attività formativa calendarizzata e svolta. nota 3025/2018
423	6EU41R1	II	300	Non risulta maturato il diritto alla indennità in ragione della durata dell'attività formativa calendarizzata e svolta. nota 3025/2018
424	MHBM5B9	II	300	Non risulta maturato il diritto alla indennità in ragione della durata dell'attività formativa calendarizzata e svolta. nota 3025/2018
425	ZJI9S68	II	300	Non risulta maturato il diritto alla indennità in ragione della durata dell'attività formativa calendarizzata e svolta. nota 3025/2018
426	EAXXYG9	II	300	Non risulta maturato il diritto alla indennità in ragione della durata dell'attività formativa calendarizzata e svolta. nota 3025/2018
427	1MXRAS0	II	300	Non risulta maturato il diritto alla indennità in ragione della durata dell'attività formativa calendarizzata e svolta. nota 3025/2018
428	05YT313	II	300	Non risulta maturato il diritto alla indennità in ragione della durata dell'attività formativa calendarizzata e svolta. nota 3025/2018
429	V7F5LY6	II	300	Non risulta maturato il diritto alla indennità in ragione della durata dell'attività formativa calendarizzata e svolta. nota 3025/2018
430	8BBG4G7	II	300	Non risulta maturato il diritto alla indennità in ragione della durata dell'attività formativa calendarizzata e svolta. nota 3025/2018
431	IPW7871	II	300	Non risulta maturato il diritto alla indennità in ragione della durata dell'attività formativa calendarizzata e svolta. nota 3025/2018
432	NJSK6O5	II	300	Non risulta maturato il diritto alla indennità in ragione della durata dell'attività formativa calendarizzata e svolta. nota 3025/2018
433	T7RW7O6	II	300	Non risulta maturato il diritto alla indennità in ragione della durata dell'attività formativa calendarizzata e svolta. nota 3025/2018
434	QTBSW46	II	300	Non risulta maturato il diritto alla indennità in ragione della durata dell'attività formativa calendarizzata e svolta. nota 3025/2018
435	SUKJFF5	II	600	Titolarità di ammortizzatore sociale
436	G5HEDS7	II	300	Non risulta maturato il diritto alla indennità in ragione della durata dell'attività formativa calendarizzata e svolta. nota 3025/2018
437	ERTOQO5	II	300	Non risulta maturato il diritto alla indennità in ragione della durata dell'attività formativa calendarizzata e svolta. nota 3025/2018
438	IVQR677	II	300	Non risulta maturato il diritto alla indennità in ragione della durata dell'attività formativa calendarizzata e svolta. nota 3025/2018
439	56OBFJ3	II	300	Non risulta maturato il diritto alla indennità in ragione della durata dell'attività formativa calendarizzata e svolta. nota 3025/2018
440	1ONKRI4	II	300	Non risulta maturato il diritto alla indennità in ragione della durata dell'attività formativa calendarizzata e svolta. nota 3025/2018

REGIONE PUGLIA

DIPARTIMENTO POLITICHE DEL LAVORO, ISTRUZIONE E FORMAZIONE
SEZIONE POLITICHE E MERCATO DEL LAVORO

441	HW7JXY3	II	600	integrazioni mai pervenute
442	RPKERV1	II	300	Non risulta maturato il diritto alla indennità in ragione della durata dell'attività formativa calendarizzata e svolta. nota 3025/2018
443	WFZ3RS5	II	300	Titolarità di ammortizzatore sociale
444	ODTRRO7	II	300	Non risulta maturato il diritto alla indennità in ragione della durata dell'attività formativa calendarizzata e svolta. nota 3025/2018
445	VEH7163	II	300	Non risulta maturato il diritto alla indennità in ragione della durata dell'attività formativa calendarizzata e svolta. nota 3025/2018
446	1BXBXT3	II	300	Non risulta maturato il diritto alla indennità in ragione della durata dell'attività formativa calendarizzata e svolta. nota 3025/2018
447	8KGWFE5	II	300	violazione dichiarazione sostitutiva di parentela
448	5RNF3N1	II	300	Titolarità di ammortizzatore sociale
449	CBI5ZJ6	II	300	Non risulta maturato il diritto alla indennità in ragione della durata dell'attività formativa calendarizzata e svolta. nota 3025/2018
450	EOF2AZ6	II	300	Non risulta maturato il diritto alla indennità in ragione della durata dell'attività formativa calendarizzata e svolta. nota 3025/2018
451	C1EEQ46	II	600	Titolarità di ammortizzatore sociale
452	9J1EN32	II	600	assenza status neet all'avvio del tirocinio: iscritto ad altro percorso formativo
453	7WR8O17	II	300	Titolarità di ammortizzatore sociale
454	EA77KK3	II	300	Non risulta maturato il diritto alla indennità in ragione della durata dell'attività formativa calendarizzata e svolta. nota 3025/2018
455	A12K8S2	II	300	Non risulta maturato il diritto alla indennità in ragione della durata dell'attività formativa calendarizzata e svolta. nota 3025/2018
456	FSO9EP4	II	300	Non risulta maturato il diritto alla indennità in ragione della durata dell'attività formativa calendarizzata e svolta. nota 3025/2018
457	QCGAPS3	II	300	Attività svolta in assenza di Convenzione firmata correttamente da entrambe le parti e mancato raggiungimento della soglia minima del settanta per cento delle ore/mese prevista da calendario. Art. 14 Reg. reg. n.3/2014
458	OGC5SC6	II	600	Non risulta maturato il diritto alla indennità in ragione della durata dell'attività formativa calendarizzata e svolta. nota 3025/2018
459	XF7KN26	II	300	Titolarità di ammortizzatore sociale
460	VKXOBQ3	II	300	Non risulta maturato il diritto alla indennità in ragione della durata dell'attività formativa calendarizzata e svolta. nota 3025/2018
461	7MB7DY1	II	300	Non risulta maturato il diritto alla indennità in ragione della durata dell'attività formativa calendarizzata e svolta. nota 3025/2018
462	PMYIVQ7	II	300	Non risulta maturato il diritto alla indennità in ragione della durata dell'attività formativa calendarizzata e svolta. nota 3025/2018
463	2JX4U78	II	300	Non risulta maturato il diritto alla indennità in ragione della durata dell'attività formativa calendarizzata e svolta. nota 3025/2018
464	WC2TYN7	II	300	Non risulta maturato il diritto alla indennità in ragione della durata dell'attività formativa calendarizzata e svolta. nota 3025/2018
465	36PQ9O5	II	600	Titolarità di ammortizzatore sociale
466	1LXIS55	II	300	Non risulta maturato il diritto alla indennità in ragione della durata dell'attività formativa calendarizzata e svolta. nota 3025/2018
467	17SKJM8	II	600	Titolarità di ammortizzatore sociale
468	7CMOS58	II	300	Non risulta maturato il diritto alla indennità in ragione della durata dell'attività formativa calendarizzata e svolta. nota 3025/2018
469	5M4HNQ0	II	600	Titolarità di ammortizzatore sociale
470	K6R4CU2	II	600	Titolarità di ammortizzatore sociale
471	7VOTL98	II	300	Non risulta maturato il diritto alla indennità in ragione della durata dell'attività formativa calendarizzata e svolta. nota 3025/2018
472	5O4GVW2	II	300	Non risulta maturato il diritto alla indennità in ragione della durata dell'attività formativa calendarizzata e svolta. nota 3025/2018
473	B5CLNW9	II	600	assenza status neet all'avvio del tirocinio: iscritto ad altro percorso formativo

REGIONE PUGLIA

DIPARTIMENTO POLITICHE DEL LAVORO, ISTRUZIONE E FORMAZIONE
SEZIONE POLITICHE E MERCATO DEL LAVORO

474	UMCXQX4	II	300	Mancato raggiungimento della soglia minima del settanta per cento delle ore/mese prevista da calendario. Art. 14 Reg. reg. n.3/2014
475	3DCV9K1	II	300	Assenza dei requisiti prescritti dall'Avviso Multimisura, con particolare riferimento a precedenti rapporti di lavoro intercorsi con il medesimo soggetto ospitante e con il medesimo profilo professionale
476	XR6CCA5	II	300	Non risulta maturato il diritto alla indennità in ragione della durata dell'attività formativa calendarizzata e svolta. nota 3025/2018
477	7EBN7R4	II	300	Non risulta maturato il diritto alla indennità in ragione della durata dell'attività formativa calendarizzata e svolta. nota 3025/2018
478	11QFUY0	II	300	Non risulta maturato il diritto alla indennità in ragione della durata dell'attività formativa calendarizzata e svolta. nota 3025/2018
479	F1MW7V7	II	600	assenza status neet all'avvio del tirocinio: iscritto ad altro percorso formativo
480	H34TR88	II	300	Non risulta maturato il diritto alla indennità in ragione della durata dell'attività formativa calendarizzata e svolta. nota 3025/2018
481	I2L7DX7	II	300	Non risulta maturato il diritto alla indennità in ragione della durata dell'attività formativa calendarizzata e svolta. nota 3025/2018
482	F3ZVGR2	II	300	Mancato raggiungimento della soglia minima del settanta per cento delle ore/mese prevista da calendario. Art. 14 Reg. reg. n.3/2014
483	5V6Y5T7	II	300	Non risulta maturato il diritto alla indennità in ragione della durata dell'attività formativa calendarizzata e svolta. nota 3025/2018
484	FPI6A58	II	300	Non risulta maturato il diritto alla indennità in ragione della durata dell'attività formativa calendarizzata e svolta. nota 3025/2018
485	NKV9A70	II	300	Non risulta maturato il diritto alla indennità in ragione della durata dell'attività formativa calendarizzata e svolta. nota 3025/2018
486	OFJQDE6	II	600	Titolarità di ammortizzatore sociale
487	A6U07C4	II	300	Titolarità di ammortizzatore sociale
488	0EVHCS9	II	300	Non effettuata C.O. in violazione art. 9 comma 1 del Regolamento Regionale n. 3/2014
489	IXFQ567	II	300	Non risulta maturato il diritto alla indennità in ragione della durata dell'attività formativa calendarizzata e svolta. nota 3025/2018
490	4684IG5	II	600	Irregolarità nella compilazione del registro
491	2LVJ584	II	600	Titolarità di ammortizzatore sociale
492	L7PM7K5	II	300	Non risulta maturato il diritto alla indennità in ragione della durata dell'attività formativa calendarizzata e svolta. nota 3025/2018
493	TNWTLI6	II	600	Titolarità di ammortizzatore sociale
494	4DATA74	II	900	Titolarità di ammortizzatore sociale
495	8OIYJB6	II	300	Non risulta maturato il diritto alla indennità in ragione della durata dell'attività formativa calendarizzata e svolta. nota 3025/2018
496	58EMER7	II	600	Titolarità di ammortizzatore sociale
497	XP3PNO4	II	300	Titolarità di ammortizzatore sociale
498	TX6S9B5	II	300	Non risulta maturato il diritto alla indennità in ragione della durata dell'attività formativa calendarizzata e svolta. nota 3025/2018
499	YQ9ULY5	II	300	assenza status neet all'avvio del tirocinio: occupato in attività lavorativa
500	6ALW2F5	II	300	Titolarità di ammortizzatore sociale
501	I1UXNO1	II	300	Titolarità di ammortizzatore sociale
502	ILXWS53	II	900	Titolarità di ammortizzatore sociale
503	54B7NJ7	II	600	interrotto dall' Ispettorato del Lavoro
504	QUUN846	II	300	Non risulta maturato il diritto alla indennità in ragione della durata dell'attività formativa calendarizzata e svolta. nota 3025/2018
505	320AM77	II	300	attività svolta in violazione del DGR n. 282 del 05/03/2020 "Disposizioni conseguenti all'adozione del DPCM del 4/3/2020 in materia di politiche attive del lavoro e formazione professionale"
506	SNC3H53	II	300	Non risulta maturato il diritto alla indennità in ragione della durata dell'attività formativa calendarizzata e svolta. nota 3025/2018

REGIONE PUGLIA

DIPARTIMENTO POLITICHE DEL LAVORO, ISTRUZIONE E FORMAZIONE
SEZIONE POLITICHE E MERCATO DEL LAVORO

507	QENDI60	II	300	Non risulta maturato il diritto alla indennità in ragione della durata dell'attività formativa calendarizzata e svolta. nota 3025/2018
508	EXK1XL4	II	600	Titolarità di ammortizzatore sociale
509	QTT7943	II	600	Non risulta maturato il diritto alla indennità in ragione della durata dell'attività formativa calendarizzata e svolta. nota 3025/2018
510	E6QJ3K8	II	600	Titolarità di ammortizzatore sociale
511	H9367E6	II	600	Non risulta maturato il diritto alla indennità in ragione della durata dell'attività formativa calendarizzata e svolta. nota 3025/2018
512	I6SKH64	II	600	Titolarità di ammortizzatore sociale
513	3Y26QW7	II	600	Titolarità di ammortizzatore sociale
514	S7O9CP6	II	600	Titolarità di ammortizzatore sociale
515	YN9HWL4	II	600	Non risulta maturato il diritto alla indennità in ragione della durata dell'attività formativa calendarizzata e svolta. nota 3025/2018
516	ECYCRR9	II	600	Titolarità di ammortizzatore sociale
517	29NFXN2	II	300	Non risulta maturato il diritto alla indennità in ragione della durata dell'attività formativa calendarizzata e svolta. nota 3025/2018
518	8WIHT81	II	300	Titolarità di ammortizzatore sociale
519	9PC13M7	II	600	Titolarità di ammortizzatore sociale
520	7915FS3	II	300	Non risulta maturato il diritto alla indennità in ragione della durata dell'attività formativa calendarizzata e svolta. nota 3025/2018
521	1Z92NN5	II	300	Titolarità di ammortizzatore sociale
522	6ABNRG1	II	600	Titolarità di ammortizzatore sociale
523	PH83R65	II	300	Titolarità di ammortizzatore sociale
524	8MM7PO3	II	600	Titolarità di ammortizzatore sociale
525	2LRHB21	II	300	Mancato raggiungimento della soglia minima del settanta per cento delle ore/mese prevista da calendario. Art. 14 Reg. reg. n.3/2014
526	5GD9TK7	II	300	Non risulta maturato il diritto alla indennità in ragione della durata dell'attività formativa calendarizzata e svolta. nota 3025/2018
527	FFHLP56	II	300	progetto formativo inferiore a 3 mesi. nota 8209/2021
528	6O9UUB3	II	300	progetto formativo inferiore a 3 mesi. nota 8209/2021
529	M8OK620	II	300	progetto formativo inferiore a 3 mesi. nota 8209/2021
530	QC0CQS1	II	300	progetto formativo inferiore a 3 mesi. nota 8209/2021
531	8HYC472	II	300	progetto formativo inferiore a 3 mesi. nota 8209/2021
532	XRYOXZ6	II	300	progetto formativo inferiore a 3 mesi. nota 8209/2021
533	E2W6U78	II	600	Mancato raggiungimento della soglia minima del settanta per cento delle ore/mese prevista da calendario. Art. 14 Reg. reg. n.3/2014
534	2NA59E5	II	300	progetto formativo inferiore a 3 mesi. nota 8209/2021
535	JMJIJE2	II	300	progetto formativo inferiore a 3 mesi. nota 8209/2021
536	Q4GV5K2	II	300	progetto formativo inferiore a 3 mesi. nota 8209/2021
537	3E5X1S8	II	300	progetto formativo inferiore a 3 mesi
538	S5KMJT7	II	300	Non risulta maturato il diritto alla indennità in ragione della durata dell'attività formativa calendarizzata e svolta. nota 3025/2018
539	XR97JZ8	II	300	progetto formativo inferiore a 3 mesi. nota 8209/2021
540	O61QDJ7	II	300	progetto formativo inferiore a 3 mesi
541	SJXS405	II	300	progetto formativo inferiore a 3 mesi. nota 8209/2021
542	X0KXQW9	II	300	progetto formativo inferiore a 3 mesi. nota 8209/2021
543	EXE3NS9	II	300	progetto formativo inferiore a 3 mesi. nota 8209/2021

REGIONE PUGLIA

DIPARTIMENTO POLITICHE DEL LAVORO, ISTRUZIONE E FORMAZIONE
SEZIONE POLITICHE E MERCATO DEL LAVORO

544	YOBR7J3	II	300	progetto formativo inferiore a 3 mesi. nota 8209/2021
545	T241AH5	II	300	progetto formativo inferiore a 3 mesi. nota 8209/2021
546	KQ4IC90	II	300	progetto formativo inferiore a 3 mesi. nota 8209/2021
547	AE3UNF2	II	600	Mancato raggiungimento della soglia minima del settanta per cento delle ore/mese prevista da calendario. Art. 14 Reg. reg. n.3/2014
548	CHYBTU3	II	300	progetto formativo inferiore a 3 mesi. nota 8209/2021
549	40RSTU7	II	300	progetto formativo inferiore a 3 mesi. nota 8209/2021
550	ZJHYXW7	II	300	progetto formativo inferiore a 3 mesi. nota 8209/2021
551	27FGOZ2	II	300	Non risulta maturato il diritto alla indennità in ragione della durata dell'attività formativa calendarizzata e svolta. nota 3025/2018
552	JO5H9M2	II	300	progetto formativo inferiore a 3 mesi. nota 8209/2021
553	CZJRJW4	II	300	progetto formativo inferiore a 3 mesi. nota 8209/2021
554	COJA620	II	300	progetto formativo inferiore a 3 mesi. nota 8209/2021
555	D0LN4V7	II	300	progetto formativo inferiore a 3 mesi. nota 8209/2021
556	AVIG818	II	300	progetto formativo inferiore a 3 mesi. nota 8209/2021
557	JE69NK6	II	300	progetto formativo inferiore a 3 mesi. nota 8209/2021
558	B474U92	II	300	Mancato raggiungimento della soglia minima del settanta per cento delle ore/mese prevista da calendario. Art. 14 Reg. reg. n.3/2014
559	WDBZNP2	II	300	progetto formativo inferiore a 3 mesi. nota 8209/2021
560	P7NR5W1	II	600	Mancato raggiungimento della soglia minima del settanta per cento delle ore/mese prevista da calendario. Art. 14 Reg. reg. n.3/2014
561	S15VFD9	II	300	progetto formativo inferiore a 3 mesi. nota 8209/2021
562	5M34LU5	II	300	progetto formativo inferiore a 3 mesi. nota 8209/2021
563	LI1NWG6	II	300	progetto formativo inferiore a 3 mesi. nota 8209/2021
564	BM0DD47	II	300	progetto formativo inferiore a 3 mesi. nota 8209/2021
565	EB7QB31	II	300	progetto formativo inferiore a 3 mesi. nota 8209/2021
566	SASUTF1	II	300	Titolarità di ammortizzatore sociale
567	BRCO3K2	II	300	progetto formativo inferiore a 3 mesi. nota 8209/2021
568	OYPY6P4	II	300	progetto formativo inferiore a 3 mesi. nota 8209/2021
569	XB1PIT5	II	300	progetto formativo inferiore a 3 mesi. nota 8209/2021
570	G1XBFR8	II	300	progetto formativo inferiore a 3 mesi. nota 8209/2021
571	JQSBB97	II	300	progetto formativo inferiore a 3 mesi. nota 8209/2021
572	6TDARL1	II	300	progetto formativo inferiore a 3 mesi. nota 8209/2021
573	1M19YE4	II	300	progetto formativo inferiore a 3 mesi. nota 8209/2021
574	CRIRQX6	II	300	assenza documentazione
575	0Y49RA6	II	300	Attività svolta in assenza di Convenzione firmata correttamente da entrambe le parti e mancato raggiungimento della soglia minima del settanta per cento delle ore/mese prevista da calendario. Art. 14 Reg. reg. n.3/2014
576	DTA9TI5	II	300	Mancato raggiungimento della soglia minima del settanta per cento delle ore/mese prevista da calendario. Art. 14 Reg. reg. n.3/2014
577	TCBWUR9	II	300	Mancato raggiungimento della soglia minima del settanta per cento delle ore/mese prevista da calendario. Art. 14 Reg. reg. n.3/2014
578	II8ATK7	II	300	Irregolarità nella compilazione del registro
579	O6TA294	II	300	Non risulta maturato il diritto alla indennità in ragione della durata dell'attività formativa calendarizzata e svolta. nota 3025/2018
580	DK53HT7	II	300	Non risulta maturato il diritto alla indennità in ragione della durata dell'attività formativa

REGIONE PUGLIA

DIPARTIMENTO POLITICHE DEL LAVORO, ISTRUZIONE E FORMAZIONE
SEZIONE POLITICHE E MERCATO DEL LAVORO

				calendarizzata e svolta. nota 3025/2018
581	G7UXT98	II	300	Attività svolta in assenza di Convenzione firmata correttamente da entrambe le parti e mancato raggiungimento della soglia minima del settanta per cento delle ore/mese prevista da calendario. Art. 14 Reg. reg. n.3/2014
582	9KT4P27	II	300	Titolarità di ammortizzatore sociale
583	B89XZA3	II	300	Non risulta maturato il diritto alla indennità in ragione della durata dell'attività formativa calendarizzata e svolta. nota 3025/2018
584	H5OFKM2	II	300	Titolarità di ammortizzatore sociale
585	F6MCZV4	II	300	Non risulta maturato il diritto alla indennità in ragione della durata dell'attività formativa calendarizzata e svolta. nota 3025/2018
586	9TTOSF7	II	300	Mancato raggiungimento della soglia minima del settanta per cento delle ore/mese prevista da calendario. Art. 14 Reg. reg. n.3/2014
587	PERCZ78	II	300	Attività svolta in assenza di Convenzione firmata correttamente da entrambe le parti e mancato raggiungimento della soglia minima del settanta per cento delle ore/mese prevista da calendario. Art. 14 Reg. reg. n.3/2014
588	DDSYAE3	II	300	Attività svolta in assenza di Convenzione firmata correttamente da entrambe le parti e mancato raggiungimento della soglia minima del settanta per cento delle ore/mese prevista da calendario. Art. 14 Reg. reg. n.3/2014
589	2S1KYL5	II	300	Irregolarità nella compilazione del registro
590	Q4U4O78	II	300	Non risulta maturato il diritto alla indennità in ragione della durata dell'attività formativa calendarizzata e svolta. nota 3025/2018
591	VA13SE0	II	300	Non risulta maturato il diritto alla indennità in ragione della durata dell'attività formativa calendarizzata e svolta. nota 3025/2018
592	Q1Q2M97	II	300	Non risulta maturato il diritto alla indennità in ragione della durata dell'attività formativa calendarizzata e svolta. nota 3025/2018
593	IMPDO83	II	300	violazione dichiarazione sostitutiva di parentela
594	R97Q552	II	300	Non risulta maturato il diritto alla indennità in ragione della durata dell'attività formativa calendarizzata e svolta. nota 3025/2018
595	AKAQOR4	II	300	Non risulta maturato il diritto alla indennità in ragione della durata dell'attività formativa calendarizzata e svolta. nota 3025/2018
596	1ZQWBA5	II	300	Non risulta maturato il diritto alla indennità in ragione della durata dell'attività formativa calendarizzata e svolta. nota 3025/2018
597	Q2Q8CT8	II	300	Titolarità di ammortizzatore sociale
598	EXYR0R1	II	300	Mancato raggiungimento della soglia minima del settanta per cento delle ore/mese prevista da calendario. Art. 14 Reg. reg. n.3/2014
599	AUBAU36	II	300	assenza status neet all'avvio del tirocinio: iscritto ad altro percorso formativo
600	U26XXP1	II	300	assenza status neet all'avvio del tirocinio: iscritto ad altro percorso formativo
601	QB842Q7	II	300	Non risulta maturato il diritto alla indennità in ragione della durata dell'attività formativa calendarizzata e svolta. nota 3025/2018
602	R8VAE26	II	300	Non effettuata C.O. in violazione art. 9 comma 1 del Regolamento Regionale n. 3/2014
603	EQQE8P7	II	300	Non risulta maturato il diritto alla indennità in ragione della durata dell'attività formativa calendarizzata e svolta. nota 3025/2018
604	FJL7GJ1	II	300	Violazione del divieto di cui all'art. 3, comma 8, Legge Regionale n. 23/2013 con particolare riferimento a precedenti tirocini con il medesimo soggetto ospitante
605	VDC3BE4	II	300	Attività svolta in assenza di Convenzione firmata correttamente da entrambe le parti e mancato raggiungimento della soglia minima del settanta per cento delle ore/mese prevista da calendario. Art. 14 Reg. reg. n.3/2014
606	7OGYU73	II	300	Attività svolta in assenza di Convenzione firmata correttamente da entrambe le parti e mancato raggiungimento della soglia minima del settanta per cento delle ore/mese prevista da calendario. Art. 14 Reg. reg. n.3/2014
607	UYTT3R6	II	300	assenza status neet all'avvio del tirocinio: iscritto ad altro percorso formativo
608	0P7DE17	II	300	Non risulta maturato il diritto alla indennità in ragione della durata dell'attività formativa calendarizzata e svolta. nota 3025/2018
609	IU29OG0	II	300	Assenza dei requisiti prescritti dall'Avviso Multimisura, con particolare riferimento a precedenti rapporti di lavoro intercorsi con il medesimo soggetto ospitante e con il medesimo profilo professionale

REGIONE PUGLIA

DIPARTIMENTO POLITICHE DEL LAVORO, ISTRUZIONE E FORMAZIONE
SEZIONE POLITICHE E MERCATO DEL LAVORO

610	4CGI3O5	II	300	Assenza dei requisiti prescritti dall'Avviso Multimisura, con particolare riferimento a precedenti rapporti di lavoro intercorsi con il medesimo soggetto ospitante e con il medesimo profilo professionale
611	3SOGN61	II	300	assenza status neet all'avvio del tirocinio: iscritto ad altro percorso formativo
612	GOW9P99	II	300	assenza status neet all'avvio del tirocinio: occupato in attività lavorativa
613	6JMH4X2	II	300	Titolarità di ammortizzatore sociale
614	T4TGTO2	II	300	Titolarità di ammortizzatore sociale
615	XGTGQJ2	II	300	Irregolarità nella compilazione del registro
616	MTLQ9N4	II	300	Attività svolta in assenza di Convenzione firmata correttamente da entrambe le parti e mancato raggiungimento della soglia minima del settanta per cento delle ore/mese prevista da calendario. Art. 14 Reg. reg. n.3/2014
617	4TOPRI6	II	300	Attività svolta in assenza di Convenzione firmata correttamente da entrambe le parti e mancato raggiungimento della soglia minima del settanta per cento delle ore/mese prevista da calendario. Art. 14 Reg. reg. n.3/2014
618	GHGK1Y3	II	300	Attività svolta in assenza di Convenzione firmata correttamente da entrambe le parti e mancato raggiungimento della soglia minima del settanta per cento delle ore/mese prevista da calendario. Art. 14 Reg. reg. n.3/2014
619	59EAFP6	II	300	assenza status neet all'avvio del tirocinio: iscritto ad altro percorso formativo
620	CU5QY88	II	300	Attività svolta in assenza di Convenzione firmata correttamente da entrambe le parti e mancato raggiungimento della soglia minima del settanta per cento delle ore/mese prevista da calendario. Art. 14 Reg. reg. n.3/2014
621	6WUELL2	II	600	non fornito documento di identità in corso di validità
622	BCQAQM7	II	600	assenza status neet all'avvio del tirocinio: iscritto ad altro percorso formativo
623	7YWIV95	II	600	assenza status neet all'avvio del tirocinio: iscritto ad altro percorso formativo
624	V1N1RZ3	II	600	Mancato raggiungimento della soglia minima del settanta per cento delle ore/mese prevista da calendario. Art. 14 Reg. reg. n.3/2014
625	T02AT26	II	600	Attività svolta in assenza di Convenzione firmata correttamente da entrambe le parti e mancato raggiungimento della soglia minima del settanta per cento delle ore/mese prevista da calendario. Art. 14 Reg. reg. n.3/2014
626	3GDA9F2	II	600	assenza status neet all'avvio del tirocinio: iscritto ad altro percorso formativo
627	A3R1LE4	II	600	assenza status neet all'avvio del tirocinio: iscritto ad altro percorso formativo
628	S9LBOT3	II	600	assenza status neet all'avvio del tirocinio: iscritto ad altro percorso formativo
629	2E00QC6	II	600	Irregolarità nella compilazione del registro
630	VY8VBH3	II	600	Irregolarità nella compilazione del registro
631	FQVEIU6	II	600	Attività svolta in assenza di Convenzione firmata correttamente da entrambe le parti e mancato raggiungimento della soglia minima del settanta per cento delle ore/mese prevista da calendario. Art. 14 Reg. reg. n.3/2014
632	V8POSU8	II	600	Attività svolta in assenza di Convenzione firmata correttamente da entrambe le parti e mancato raggiungimento della soglia minima del settanta per cento delle ore/mese prevista da calendario. Art. 14 Reg. reg. n.3/2014
633	GLEI9C7	II	600	Mancato raggiungimento della soglia minima del settanta per cento delle ore/mese prevista da calendario. Art. 14 Reg. reg. n.3/2014
634	SYW6V61	II	600	Mancato raggiungimento della soglia minima del settanta per cento delle ore/mese prevista da calendario. Art. 14 Reg. reg. n.3/2014
635	DS1SPK6	II	600	Attività svolta in assenza di Convenzione firmata correttamente da entrambe le parti e mancato raggiungimento della soglia minima del settanta per cento delle ore/mese prevista da calendario. Art. 14 Reg. reg. n.3/2014
636	71CSSX8	II	600	Attività svolta in assenza di Convenzione firmata correttamente da entrambe le parti e mancato raggiungimento della soglia minima del settanta per cento delle ore/mese prevista da calendario. Art. 14 Reg. reg. n.3/2014
637	C4Z2FF4	II	600	Non effettuata C.O. in violazione art. 9 comma 1 del Regolamento Regionale n. 3/2014
638	VX4EGT7	II	600	Mancato raggiungimento della soglia minima del settanta per cento delle ore/mese prevista da calendario. Art. 14 Reg. reg. n.3/2014

REGIONE PUGLIA

DIPARTIMENTO POLITICHE DEL LAVORO, ISTRUZIONE E FORMAZIONE
SEZIONE POLITICHE E MERCATO DEL LAVORO

639	C2I9R95	II	600	Attività svolta in assenza di Convenzione firmata correttamente da entrambe le parti e mancato raggiungimento della soglia minima del settanta per cento delle ore/mese prevista da calendario. Art. 14 Reg. reg. n.3/2014
640	1OYWGJ1	II	600	Titolarità di ammortizzatore sociale
641	UXI4073	II	600	Irregolarità nella compilazione del registro
642	F4359M3	II	600	Non effettuata C.O. in violazione art. 9 comma 1 del Regolamento Regionale n. 3/2014
643	19ZA890	II	600	Titolarità di ammortizzatore sociale
644	BZE6RW6	II	600	Irregolarità nella compilazione del registro
645	ZTOJW84	II	600	assenza status neet all'avvio del tirocinio: iscritto ad altro percorso formativo
646	SRXM8H0	II	600	Attività svolta in assenza di Convenzione firmata correttamente da entrambe le parti e mancato raggiungimento della soglia minima del settanta per cento delle ore/mese prevista da calendario. Art. 14 Reg. reg. n.3/2014
647	9FT4M63	II	600	assenza status neet all'avvio del tirocinio: iscritto ad altro percorso formativo
648	1QYKUP2	II	600	assenza status neet all'avvio del tirocinio: iscritto ad altro percorso formativo
649	JZQCSP4	II	600	Assenza dei requisiti prescritti dall'Avviso Multimisura, con particolare riferimento a precedenti rapporti di lavoro intercorsi con il medesimo soggetto ospitante e con il medesimo profilo professionale
650	GESLRB3	II	600	Attività svolta in assenza di Convenzione firmata correttamente da entrambe le parti e mancato raggiungimento della soglia minima del settanta per cento delle ore/mese prevista da calendario. Art. 14 Reg. reg. n.3/2014
651	35JATF2	II	600	Attività svolta in assenza di Convenzione firmata correttamente da entrambe le parti e mancato raggiungimento della soglia minima del settanta per cento delle ore/mese prevista da calendario. Art. 14 Reg. reg. n.3/2014
652	3UPXKH7	II	600	Irregolarità nella compilazione del registro
653	COO1MG1	II	600	Attività svolta in assenza di Convenzione firmata correttamente da entrambe le parti e mancato raggiungimento della soglia minima del settanta per cento delle ore/mese prevista da calendario. Art. 14 Reg. reg. n.3/2014
654	KGK4UQ2	II	600	assenza status neet all'avvio del tirocinio: iscritto ad altro percorso formativo
655	IVPCST7	II	600	Assenza dei requisiti prescritti dall'Avviso Multimisura, con particolare riferimento a precedenti rapporti di lavoro intercorsi con il medesimo soggetto ospitante e con il medesimo profilo professionale
656	9P43X74	II	600	Irregolarità nella compilazione del registro
657	AHLBC27	II	600	Non effettuata C.O. in violazione art. 9 comma 1 del Regolamento Regionale n. 3/2014
658	ZBSRVC4	II	600	Attività svolta in assenza di Convenzione firmata correttamente da entrambe le parti e mancato raggiungimento della soglia minima del settanta per cento delle ore/mese prevista da calendario. Art. 14 Reg. reg. n.3/2014
659	1VUCKD6	II	600	Attività svolta in assenza di Convenzione firmata correttamente da entrambe le parti e mancato raggiungimento della soglia minima del settanta per cento delle ore/mese prevista da calendario. Art. 14 Reg. reg. n.3/2014
660	PVAPHT2	II	600	assenza richiesta indennità
661	FCPPUV7	II	600	Titolarità di ammortizzatore sociale
662	I2H2N02	II	600	Titolarità di ammortizzatore sociale
663	C3NAHM7	II	600	Irregolarità nella compilazione del registro
664	O2LB0L1	II	600	Attività svolta in assenza di Convenzione firmata correttamente da entrambe le parti e mancato raggiungimento della soglia minima del settanta per cento delle ore/mese prevista da calendario. Art. 14 Reg. reg. n.3/2014
665	D39D0X2	II	600	Attività svolta in assenza di Convenzione firmata correttamente da entrambe le parti e mancato raggiungimento della soglia minima del settanta per cento delle ore/mese prevista da calendario. Art. 14 Reg. reg. n.3/2014
666	ZBUM5E4	II	600	Attività svolta in assenza di Convenzione firmata correttamente da entrambe le parti e mancato raggiungimento della soglia minima del settanta per cento delle ore/mese prevista da calendario. Art. 14 Reg. reg. n.3/2014
667	3Y5TMJ5	II	900	Violazione del divieto di cui all'art. 3, comma 8, Legge Regionale n. 23/2013 con

REGIONE PUGLIA

DIPARTIMENTO POLITICHE DEL LAVORO, ISTRUZIONE E FORMAZIONE
SEZIONE POLITICHE E MERCATO DEL LAVORO

				particolare riferimento a precedenti tirocini con il medesimo soggetto ospitante
668	AB35EJ3	II	900	Attività svolta in assenza di Convenzione firmata correttamente da entrambe le parti e mancato raggiungimento della soglia minima del settanta per cento delle ore/mese prevista da calendario. Art. 14 Reg. reg. n.3/2014
669	CM4O903	II	900	Assenza dei requisiti prescritti dall'Avviso Multimisura, con particolare riferimento a precedenti rapporti di lavoro intercorsi con il medesimo soggetto ospitante e con il medesimo profilo professionale
670	BQ6IIE5	II	300	assenza richiesta indennità

REGIONE PUGLIA

DIPARTIMENTO POLITICHE DEL LAVORO, ISTRUZIONE E FORMAZIONE
SEZIONE POLITICHE E MERCATO DEL LAVORO

ALLEGATO C

N.	Codice pratica	Bimestre	Importo Richiesto	Motivo rigetto istanza di erogazione indennità di tirocinio
1	6D3B341	III	900	Attività svolta in assenza di Convenzione firmata correttamente da entrambe le parti e mancato raggiungimento della soglia minima del settanta per cento delle ore/mese prevista da calendario. Art. 14 Reg. reg. n.3/2014
2	AKMF2S6	III	600	Irregolarità nella compilazione del registro
3	ISS2AC7	III	300	Non risulta maturato il diritto alla indennità in ragione della durata dell'attività formativa calendarizzata e svolta. nota 3025/2018
4	E37S6C5	III	300	Non risulta maturato il diritto alla indennità in ragione della durata dell'attività formativa calendarizzata e svolta. nota 3025/2018
5	6X2YMV6	III	300	Non risulta maturato il diritto alla indennità in ragione della durata dell'attività formativa calendarizzata e svolta. nota 3025/2018
6	7XP2BN4	III	300	Non risulta maturato il diritto alla indennità in ragione della durata dell'attività formativa calendarizzata e svolta. nota 3025/2018
7	LICXD92	III	300	Non risulta maturato il diritto alla indennità in ragione della durata dell'attività formativa calendarizzata e svolta. nota 3025/2018
8	XDT72K6	III	300	Non risulta maturato il diritto alla indennità in ragione della durata dell'attività formativa calendarizzata e svolta. nota 3025/2018
9	RH91Y71	III	300	Non risulta maturato il diritto alla indennità in ragione della durata dell'attività formativa calendarizzata e svolta. nota 3025/2018
10	M2NU9V0	III	300	Non risulta maturato il diritto alla indennità in ragione della durata dell'attività formativa calendarizzata e svolta. nota 3025/2018
11	HC1FMG7	III	300	Non risulta maturato il diritto alla indennità in ragione della durata dell'attività formativa calendarizzata e svolta. nota 3025/2018
12	HW1KIC3	III	300	Non risulta maturato il diritto alla indennità in ragione della durata dell'attività formativa calendarizzata e svolta. nota 3025/2018
13	RI156R7	III	300	Non risulta maturato il diritto alla indennità in ragione della durata dell'attività formativa calendarizzata e svolta. nota 3025/2018
14	2WAANK0	III	300	Non risulta maturato il diritto alla indennità in ragione della durata dell'attività formativa calendarizzata e svolta. nota 3025/2018
15	PT5FLV4	III	300	Non risulta maturato il diritto alla indennità in ragione della durata dell'attività formativa calendarizzata e svolta. nota 3025/2018
16	698DM77	III	300	Non risulta maturato il diritto alla indennità in ragione della durata dell'attività formativa calendarizzata e svolta. nota 3025/2018
17	PWXPLE2	III	300	Non risulta maturato il diritto alla indennità in ragione della durata dell'attività formativa calendarizzata e svolta. nota 3025/2018
18	RGYL2P7	III	300	Non risulta maturato il diritto alla indennità in ragione della durata dell'attività formativa calendarizzata e svolta. nota 3025/2018
19	1W7PHU3	III	300	Non risulta maturato il diritto alla indennità in ragione della durata dell'attività formativa calendarizzata e svolta. nota 3025/2018
20	J4UK722	III	300	Non risulta maturato il diritto alla indennità in ragione della durata dell'attività formativa calendarizzata e svolta. nota 3025/2018
21	E1STNB1	III	300	Non risulta maturato il diritto alla indennità in ragione della durata dell'attività formativa calendarizzata e svolta. nota 3025/2018
22	3SH56E1	III	300	Non risulta maturato il diritto alla indennità in ragione della durata dell'attività formativa calendarizzata e svolta. nota 3025/2018
23	N0H6EN2	III	300	Non risulta maturato il diritto alla indennità in ragione della durata dell'attività formativa calendarizzata e svolta. nota 3025/2018
24	5VEUYV0	III	300	Non risulta maturato il diritto alla indennità in ragione della durata dell'attività formativa calendarizzata e svolta. nota 3025/2018
25	7TTDR57	III	300	Non risulta maturato il diritto alla indennità in ragione della durata dell'attività formativa calendarizzata e svolta. nota 3025/2018
26	1CMCEA1	III	300	Non risulta maturato il diritto alla indennità in ragione della durata dell'attività formativa calendarizzata e svolta. nota 3025/2018
27	0ZI6843	III	300	Non risulta maturato il diritto alla indennità in ragione della durata dell'attività formativa calendarizzata e svolta. nota 3025/2018
28	IIFZDE2	III	300	Non risulta maturato il diritto alla indennità in ragione della durata dell'attività formativa calendarizzata e svolta. nota 3025/2018
29	UL9MSF9	III	300	Non risulta maturato il diritto alla indennità in ragione della durata dell'attività

REGIONE PUGLIA

DIPARTIMENTO POLITICHE DEL LAVORO, ISTRUZIONE E FORMAZIONE
SEZIONE POLITICHE E MERCATO DEL LAVORO

				formativa calendarizzata e svolta. nota 3025/2018
30	T9JKYV1	III	300	Non risulta maturato il diritto alla indennità in ragione della durata dell'attività formativa calendarizzata e svolta. nota 3025/2018
31	VCVPF92	III	300	Non risulta maturato il diritto alla indennità in ragione della durata dell'attività formativa calendarizzata e svolta. nota 3025/2018
32	AUE9WO3	III	300	Non risulta maturato il diritto alla indennità in ragione della durata dell'attività formativa calendarizzata e svolta. nota 3025/2018
33	5EZVU46	III	300	Non risulta maturato il diritto alla indennità in ragione della durata dell'attività formativa calendarizzata e svolta. nota 3025/2018
34	4E9P1S6	III	300	Non risulta maturato il diritto alla indennità in ragione della durata dell'attività formativa calendarizzata e svolta. nota 3025/2018
35	D5O5755	III	300	Non risulta maturato il diritto alla indennità in ragione della durata dell'attività formativa calendarizzata e svolta. nota 3025/2018
36	IV5KQ59	III	300	Non risulta maturato il diritto alla indennità in ragione della durata dell'attività formativa calendarizzata e svolta. nota 3025/2018
37	P3Q5G87	III	300	Non risulta maturato il diritto alla indennità in ragione della durata dell'attività formativa calendarizzata e svolta. nota 3025/2018
38	G9OXN47	III	300	Non risulta maturato il diritto alla indennità in ragione della durata dell'attività formativa calendarizzata e svolta. nota 3025/2018
39	GJ88DW5	III	300	Non risulta maturato il diritto alla indennità in ragione della durata dell'attività formativa calendarizzata e svolta. nota 3025/2018
40	6D6YN63	III	300	Non risulta maturato il diritto alla indennità in ragione della durata dell'attività formativa calendarizzata e svolta. nota 3025/2018
41	7TOX8B7	III	300	Non risulta maturato il diritto alla indennità in ragione della durata dell'attività formativa calendarizzata e svolta. nota 3025/2018
42	9LB1QD2	III	300	Non risulta maturato il diritto alla indennità in ragione della durata dell'attività formativa calendarizzata e svolta. nota 3025/2018
43	4PJN894	III	300	Non risulta maturato il diritto alla indennità in ragione della durata dell'attività formativa calendarizzata e svolta. nota 3025/2018
44	31C0AX2	III	300	Non risulta maturato il diritto alla indennità in ragione della durata dell'attività formativa calendarizzata e svolta. nota 3025/2018
45	NLOQEH6	III	300	Non risulta maturato il diritto alla indennità in ragione della durata dell'attività formativa calendarizzata e svolta. nota 3025/2018
46	AOLJ569	III	300	Non risulta maturato il diritto alla indennità in ragione della durata dell'attività formativa calendarizzata e svolta. nota 3025/2018
47	ZJ2MU32	III	300	Non risulta maturato il diritto alla indennità in ragione della durata dell'attività formativa calendarizzata e svolta. nota 3025/2018
48	IS18FO3	III	300	Non risulta maturato il diritto alla indennità in ragione della durata dell'attività formativa calendarizzata e svolta. nota 3025/2018
49	IYIHMT3	III	300	Non risulta maturato il diritto alla indennità in ragione della durata dell'attività formativa calendarizzata e svolta. nota 3025/2018
50	DC4FZP3	III	600	Violazione del divieto di cui all'art. 3, comma 8, Legge Regionale n. 23/2013 con particolare riferimento a precedenti tirocini con il medesimo soggetto ospitante
51	QLRKWU5	III	300	Non risulta maturato il diritto alla indennità in ragione della durata dell'attività formativa calendarizzata e svolta. nota 3025/2018
52	E8QY9D6	III	300	Non risulta maturato il diritto alla indennità in ragione della durata dell'attività formativa calendarizzata e svolta. nota 3025/2018
53	XNLDTM4	III	300	Non risulta maturato il diritto alla indennità in ragione della durata dell'attività formativa calendarizzata e svolta. nota 3025/2018
54	96BPKF9	III	300	violazione dichiarazione sostitutiva di parentela
55	67TU9N6	III	300	Non risulta maturato il diritto alla indennità in ragione della durata dell'attività formativa calendarizzata e svolta. nota 3025/2018
56	1CJMRB5	III	300	Non risulta maturato il diritto alla indennità in ragione della durata dell'attività formativa calendarizzata e svolta. nota 3025/2018
57	3XAF3A6	III	300	Non risulta maturato il diritto alla indennità in ragione della durata dell'attività formativa calendarizzata e svolta. nota 3025/2018
58	ZPPAB67	III	300	Non risulta maturato il diritto alla indennità in ragione della durata dell'attività formativa calendarizzata e svolta. nota 3025/2018
59	948K6M1	III	300	Non risulta maturato il diritto alla indennità in ragione della durata dell'attività formativa calendarizzata e svolta. nota 3025/2018

REGIONE PUGLIA

DIPARTIMENTO POLITICHE DEL LAVORO, ISTRUZIONE E FORMAZIONE
SEZIONE POLITICHE E MERCATO DEL LAVORO

60	7Q7GYH8	III	300	Non risulta maturato il diritto alla indennità in ragione della durata dell'attività formativa calendarizzata e svolta. nota 3025/2018
61	2X2PKZ5	III	300	Non risulta maturato il diritto alla indennità in ragione della durata dell'attività formativa calendarizzata e svolta. nota 3025/2018
62	RWVC414	III	300	Non risulta maturato il diritto alla indennità in ragione della durata dell'attività formativa calendarizzata e svolta. nota 3025/2018
63	FC14SY8	III	600	Non risulta maturato il diritto alla indennità in ragione della durata dell'attività formativa calendarizzata e svolta. nota 3025/2018
64	2YTF1S8	III	300	Non risulta maturato il diritto alla indennità in ragione della durata dell'attività formativa calendarizzata e svolta. nota 3025/2018
65	A7VVCA0	III	300	Non risulta maturato il diritto alla indennità in ragione della durata dell'attività formativa calendarizzata e svolta. nota 3025/2018
66	HDWTTH2	III	300	Non risulta maturato il diritto alla indennità in ragione della durata dell'attività formativa calendarizzata e svolta. nota 3025/2018
67	6OGA648	III	300	Non risulta maturato il diritto alla indennità in ragione della durata dell'attività formativa calendarizzata e svolta. nota 3025/2018
68	P14VMO5	III	300	Non risulta maturato il diritto alla indennità in ragione della durata dell'attività formativa calendarizzata e svolta. nota 3025/2018
69	PHLQUS2	III	300	Non risulta maturato il diritto alla indennità in ragione della durata dell'attività formativa calendarizzata e svolta. nota 3025/2018
70	G4SSNA9	III	300	Non risulta maturato il diritto alla indennità in ragione della durata dell'attività formativa calendarizzata e svolta. nota 3025/2018
71	68A2HL1	III	300	Non risulta maturato il diritto alla indennità in ragione della durata dell'attività formativa calendarizzata e svolta. nota 3025/2018
72	D3NI5S8	III	300	Non risulta maturato il diritto alla indennità in ragione della durata dell'attività formativa calendarizzata e svolta. nota 3025/2018
73	L1ILSI4	III	300	Non risulta maturato il diritto alla indennità in ragione della durata dell'attività formativa calendarizzata e svolta. nota 3025/2018
74	S4QG192	III	300	Non risulta maturato il diritto alla indennità in ragione della durata dell'attività formativa calendarizzata e svolta. nota 3025/2018
75	PMLV6D4	III	300	Non risulta maturato il diritto alla indennità in ragione della durata dell'attività formativa calendarizzata e svolta. nota 3025/2018
76	UAV55M5	III	300	Non risulta maturato il diritto alla indennità in ragione della durata dell'attività formativa calendarizzata e svolta. nota 3025/2018
77	OTZEVS8	III	300	Non risulta maturato il diritto alla indennità in ragione della durata dell'attività formativa calendarizzata e svolta. nota 3025/2018
78	O2MW9I6	III	300	Non risulta maturato il diritto alla indennità in ragione della durata dell'attività formativa calendarizzata e svolta. nota 3025/2018
79	GBWBA33	III	300	Non risulta maturato il diritto alla indennità in ragione della durata dell'attività formativa calendarizzata e svolta. nota 3025/2018
80	LZR0LK2	III	300	Non risulta maturato il diritto alla indennità in ragione della durata dell'attività formativa calendarizzata e svolta. nota 3025/2018
81	QA88CC2	III	300	Non risulta maturato il diritto alla indennità in ragione della durata dell'attività formativa calendarizzata e svolta. nota 3025/2018
82	FPWMDS5	III	300	Non risulta maturato il diritto alla indennità in ragione della durata dell'attività formativa calendarizzata e svolta. nota 3025/2018
83	J0GIVU4	III	300	Non risulta maturato il diritto alla indennità in ragione della durata dell'attività formativa calendarizzata e svolta. nota 3025/2018
84	8G12XV2	III	300	Non risulta maturato il diritto alla indennità in ragione della durata dell'attività formativa calendarizzata e svolta. nota 3025/2018
85	14KDKB6	III	300	Non risulta maturato il diritto alla indennità in ragione della durata dell'attività formativa calendarizzata e svolta. nota 3025/2018
86	KIWO8Q5	III	300	Non risulta maturato il diritto alla indennità in ragione della durata dell'attività formativa calendarizzata e svolta. nota 3025/2018
87	X4TN5B5	III	300	Non risulta maturato il diritto alla indennità in ragione della durata dell'attività formativa calendarizzata e svolta. nota 3025/2018
88	GAHQX21	III	300	Non risulta maturato il diritto alla indennità in ragione della durata dell'attività formativa calendarizzata e svolta. nota 3025/2018
89	BK5NOR9	III	300	Non risulta maturato il diritto alla indennità in ragione della durata dell'attività formativa calendarizzata e svolta. nota 3025/2018
90	X0DG7Y8	III	300	Non risulta maturato il diritto alla indennità in ragione della durata dell'attività formativa calendarizzata e svolta. nota 3025/2018

REGIONE PUGLIA

DIPARTIMENTO POLITICHE DEL LAVORO, ISTRUZIONE E FORMAZIONE
SEZIONE POLITICHE E MERCATO DEL LAVORO

91	TMGBL15	III	300	Non risulta maturato il diritto alla indennità in ragione della durata dell'attività formativa calendarizzata e svolta. nota 3025/2018
92	E5P1IS5	III	300	Non risulta maturato il diritto alla indennità in ragione della durata dell'attività formativa calendarizzata e svolta. nota 3025/2018
93	5SC5WB0	III	300	Non risulta maturato il diritto alla indennità in ragione della durata dell'attività formativa calendarizzata e svolta. nota 3025/2018
94	G1QJOS6	III	300	Non risulta maturato il diritto alla indennità in ragione della durata dell'attività formativa calendarizzata e svolta. nota 3025/2018
95	Y9G1UB3	III	300	Non risulta maturato il diritto alla indennità in ragione della durata dell'attività formativa calendarizzata e svolta. nota 3025/2018
96	C1PYQ47	III	300	Non risulta maturato il diritto alla indennità in ragione della durata dell'attività formativa calendarizzata e svolta. nota 3025/2018
97	4JL7EJ5	III	300	Non risulta maturato il diritto alla indennità in ragione della durata dell'attività formativa calendarizzata e svolta. nota 3025/2018
98	DP6XOJ3	III	300	Non risulta maturato il diritto alla indennità in ragione della durata dell'attività formativa calendarizzata e svolta. nota 3025/2018
99	S9DXLL8	III	300	Non risulta maturato il diritto alla indennità in ragione della durata dell'attività formativa calendarizzata e svolta. nota 3025/2018
100	CYANI42	III	300	Non risulta maturato il diritto alla indennità in ragione della durata dell'attività formativa calendarizzata e svolta. nota 3025/2018
101	E7JH537	III	300	Non risulta maturato il diritto alla indennità in ragione della durata dell'attività formativa calendarizzata e svolta. nota 3025/2018
102	FIIMCK6	III	300	Non risulta maturato il diritto alla indennità in ragione della durata dell'attività formativa calendarizzata e svolta. nota 3025/2018
103	72H11C2	III	600	Violazione del divieto di cui all'art. 3, comma 8, Legge Regionale n. 23/2013 con particolare riferimento a precedenti tirocini con il medesimo soggetto ospitante
104	8KPA4F6	III	300	Non risulta maturato il diritto alla indennità in ragione della durata dell'attività formativa calendarizzata e svolta. nota 3025/2018
105	GBTANM5	III	300	Non risulta maturato il diritto alla indennità in ragione della durata dell'attività formativa calendarizzata e svolta. nota 3025/2018
106	MM3UBD2	III	300	Non risulta maturato il diritto alla indennità in ragione della durata dell'attività formativa calendarizzata e svolta. nota 3025/2018
107	G61XK54	III	300	Non risulta maturato il diritto alla indennità in ragione della durata dell'attività formativa calendarizzata e svolta. nota 3025/2018
108	0K349T1	III	300	Non risulta maturato il diritto alla indennità in ragione della durata dell'attività formativa calendarizzata e svolta. nota 3025/2018
109	WVSZVC1	III	300	Non risulta maturato il diritto alla indennità in ragione della durata dell'attività formativa calendarizzata e svolta. nota 3025/2018
110	PSUIRS1	III	300	Non risulta maturato il diritto alla indennità in ragione della durata dell'attività formativa calendarizzata e svolta. nota 3025/2018
111	DG2ZQT3	III	300	Non risulta maturato il diritto alla indennità in ragione della durata dell'attività formativa calendarizzata e svolta. nota 3025/2018
112	FV8PGD1	III	300	Non risulta maturato il diritto alla indennità in ragione della durata dell'attività formativa calendarizzata e svolta. nota 3025/2018
113	IKR9911	III	300	Non risulta maturato il diritto alla indennità in ragione della durata dell'attività formativa calendarizzata e svolta. nota 3025/2018
114	FBJFRX7	III	300	Non risulta maturato il diritto alla indennità in ragione della durata dell'attività formativa calendarizzata e svolta. nota 3025/2018
115	S7WOKO1	III	300	Non risulta maturato il diritto alla indennità in ragione della durata dell'attività formativa calendarizzata e svolta. nota 3025/2018
116	5QW8AA2	III	300	Non risulta maturato il diritto alla indennità in ragione della durata dell'attività formativa calendarizzata e svolta. nota 3025/2018
117	U5L0OB2	III	300	Non risulta maturato il diritto alla indennità in ragione della durata dell'attività formativa calendarizzata e svolta. nota 3025/2018
118	IJULDV5	III	300	Non risulta maturato il diritto alla indennità in ragione della durata dell'attività formativa calendarizzata e svolta. nota 3025/2018
119	PNRVAI4	III	300	Non risulta maturato il diritto alla indennità in ragione della durata dell'attività formativa calendarizzata e svolta. nota 3025/2018
120	XMXB9G3	III	300	Non risulta maturato il diritto alla indennità in ragione della durata dell'attività formativa calendarizzata e svolta. nota 3025/2018
121	I00TXP5	III	300	Non risulta maturato il diritto alla indennità in ragione della durata dell'attività formativa calendarizzata e svolta. nota 3025/2018

REGIONE PUGLIA

DIPARTIMENTO POLITICHE DEL LAVORO, ISTRUZIONE E FORMAZIONE
SEZIONE POLITICHE E MERCATO DEL LAVORO

122	HVDUFP3	III	300	Non risulta maturato il diritto alla indennità in ragione della durata dell'attività formativa calendarizzata e svolta. nota 3025/2018
123	P6E4338	III	300	Irregolarità nella compilazione del registro
124	NXBAFI1	III	300	Non risulta maturato il diritto alla indennità in ragione della durata dell'attività formativa calendarizzata e svolta. nota 3025/2018
125	68NCJV1	III	300	Non risulta maturato il diritto alla indennità in ragione della durata dell'attività formativa calendarizzata e svolta. nota 3025/2018
126	C3VCN42	III	300	Non risulta maturato il diritto alla indennità in ragione della durata dell'attività formativa calendarizzata e svolta. nota 3025/2018
127	V5C6IT2	III	300	Non risulta maturato il diritto alla indennità in ragione della durata dell'attività formativa calendarizzata e svolta. nota 3025/2018
128	DMIHLI8	III	300	Non risulta maturato il diritto alla indennità in ragione della durata dell'attività formativa calendarizzata e svolta. nota 3025/2018
129	4O27Q82	III	300	Non risulta maturato il diritto alla indennità in ragione della durata dell'attività formativa calendarizzata e svolta. nota 3025/2018
130	CB2ILH7	III	300	Non risulta maturato il diritto alla indennità in ragione della durata dell'attività formativa calendarizzata e svolta. nota 3025/2018
131	R3DXXI0	III	300	Non risulta maturato il diritto alla indennità in ragione della durata dell'attività formativa calendarizzata e svolta. nota 3025/2018
132	JK1PEE1	III	300	Non risulta maturato il diritto alla indennità in ragione della durata dell'attività formativa calendarizzata e svolta. nota 3025/2018
133	7BAYKS1	III	300	Non risulta maturato il diritto alla indennità in ragione della durata dell'attività formativa calendarizzata e svolta. nota 3025/2018
134	TSRB6M2	III	300	Non risulta maturato il diritto alla indennità in ragione della durata dell'attività formativa calendarizzata e svolta. nota 3025/2018
135	OSC68I1	III	300	Non risulta maturato il diritto alla indennità in ragione della durata dell'attività formativa calendarizzata e svolta. nota 3025/2018
136	HEZ2L77	III	300	Non risulta maturato il diritto alla indennità in ragione della durata dell'attività formativa calendarizzata e svolta. nota 3025/2018
137	O5T02R2	III	300	Non risulta maturato il diritto alla indennità in ragione della durata dell'attività formativa calendarizzata e svolta. nota 3025/2018
138	YCJ0CQ5	III	300	Non risulta maturato il diritto alla indennità in ragione della durata dell'attività formativa calendarizzata e svolta. nota 3025/2018
139	8VHX9U0	III	300	Non risulta maturato il diritto alla indennità in ragione della durata dell'attività formativa calendarizzata e svolta. nota 3025/2018
140	50QDVK7	III	300	Non risulta maturato il diritto alla indennità in ragione della durata dell'attività formativa calendarizzata e svolta. nota 3025/2018
141	USCXI75	III	300	Non risulta maturato il diritto alla indennità in ragione della durata dell'attività formativa calendarizzata e svolta. nota 3025/2018
142	03YON51	III	300	Non risulta maturato il diritto alla indennità in ragione della durata dell'attività formativa calendarizzata e svolta. nota 3025/2018
143	53HAOK1	III	300	Non risulta maturato il diritto alla indennità in ragione della durata dell'attività formativa calendarizzata e svolta. nota 3025/2018
144	C2XTA93	III	300	Non risulta maturato il diritto alla indennità in ragione della durata dell'attività formativa calendarizzata e svolta. nota 3025/2018
145	RSTB9D1	III	300	Non risulta maturato il diritto alla indennità in ragione della durata dell'attività formativa calendarizzata e svolta. nota 3025/2018
146	3MJIDQ5	III	300	Non risulta maturato il diritto alla indennità in ragione della durata dell'attività formativa calendarizzata e svolta. nota 3025/2018
147	PTE6XH2	III	300	Non effettuata C.O. in violazione art. 9 comma 1 del Regolamento Regionale n. 3/2014
148	KFSYVI0	III	300	Non risulta maturato il diritto alla indennità in ragione della durata dell'attività formativa calendarizzata e svolta. nota 3025/2018
149	M5IH1J9	III	300	Non risulta maturato il diritto alla indennità in ragione della durata dell'attività formativa calendarizzata e svolta. nota 3025/2018
150	RC8Y4D8	III	300	Non risulta maturato il diritto alla indennità in ragione della durata dell'attività formativa calendarizzata e svolta. nota 3025/2018
151	V5LEDO8	III	300	Non risulta maturato il diritto alla indennità in ragione della durata dell'attività formativa calendarizzata e svolta. nota 3025/2018
152	J3GRFQ1	III	300	Violazione del divieto di cui all'art. 3, comma 8, Legge Regionale n. 23/2013 con particolare riferimento a precedenti tirocini con il medesimo soggetto ospitante

REGIONE PUGLIA

DIPARTIMENTO POLITICHE DEL LAVORO, ISTRUZIONE E FORMAZIONE
SEZIONE POLITICHE E MERCATO DEL LAVORO

153	BHKSVG8	III	300	Mancato raggiungimento della soglia minima del settanta per cento delle ore/mese prevista da calendario. Art. 14 Reg. reg. n.3/2014
154	TX7AOG4	III	300	Non risulta maturato il diritto alla indennità in ragione della durata dell'attività formativa calendarizzata e svolta. nota 3025/2018
155	QXUTIX2	III	600	Mancato raggiungimento della soglia minima del settanta per cento delle ore/mese prevista da calendario. Art. 14 Reg. reg. n.3/2014
156	XR81M27	III	600	Mancato raggiungimento della soglia minima del settanta per cento delle ore/mese prevista da calendario. Art. 14 Reg. reg. n.3/2014
157	RJW85K5	III	600	Mancato raggiungimento della soglia minima del settanta per cento delle ore/mese prevista da calendario. Art. 14 Reg. reg. n.3/2014
158	2KJXQ82	III	600	Titolarità di ammortizzatore sociale
159	T1KOQ91	III	600	assenza status neet all'avvio del tirocinio: occupato in attività lavorativa
160	VH4ZYC1	III	600	assenza status neet all'avvio del tirocinio: iscritto ad altro percorso formativo
161	XXJVEI6	III	600	assenza status neet all'avvio del tirocinio: iscritto ad altro percorso formativo
162	DG6L573	III	600	Violazione del divieto di cui all'art. 3, comma 8, Legge Regionale n. 23/2013 con particolare riferimento a precedenti tirocini con il medesimo soggetto ospitante
163	2ZJHJA1	III	600	assenza status neet all'avvio del tirocinio: iscritto ad altro percorso formativo
164	NCMYO96	III	600	assenza status neet all'avvio del tirocinio: iscritto ad altro percorso formativo
165	V8GSN94	III	600	Mancato raggiungimento della soglia minima del settanta per cento delle ore/mese prevista da calendario. Art. 14 Reg. reg. n.3/2014
166	9WRE8D7	III	300	Non risulta maturato il diritto alla indennità in ragione della durata dell'attività formativa calendarizzata e svolta. nota 3025/2018
167	MUKYFT6	III	600	assenza status neet all'avvio del tirocinio: iscritto ad altro percorso formativo
168	1CWLNP9	III	300	Non risulta maturato il diritto alla indennità in ragione della durata dell'attività formativa calendarizzata e svolta. nota 3025/2018
169	G9L3OS9	III	300	Non effettuata C.O. in violazione art. 9 comma 1 del Regolamento Regionale n. 3/2014
170	2BG3GY5	III	600	assenza status neet all'avvio del tirocinio: iscritto ad altro percorso formativo
171	6HTLO47	III	300	registro presenze non fornito
172	WWJBJ55	III	600	Violazione del divieto di cui all'art. 3, comma 8, Legge Regionale n. 23/2013 con particolare riferimento a precedenti tirocini con il medesimo soggetto ospitante
173	LRTFND3	III	300	assenza status neet all'avvio del tirocinio: iscritto ad altro percorso formativo
174	6AFAZ39	III	600	Mancato raggiungimento della soglia minima del settanta per cento delle ore/mese prevista da calendario. Art. 14 Reg. reg. n.3/2014
175	7U115R8	III	300	Titolarità di ammortizzatore sociale
176	V9AYE08	III	600	Attività svolta in assenza di Convenzione firmata correttamente da entrambe le parti e mancato raggiungimento della soglia minima del settanta per cento delle ore/mese prevista da calendario. Art. 14 Reg. reg. n.3/2014
177	2VFKWN2	III	600	assenza status neet all'avvio del tirocinio: iscritto ad altro percorso formativo
178	1SFFWB2	III	600	Assenza dei requisiti prescritti dall'Avviso Multimisura, con particolare riferimento a precedenti rapporti di lavoro intercorsi con il medesimo soggetto ospitante e con il medesimo profilo professionale
179	WV3UG55	III	600	Titolarità di ammortizzatore sociale
180	P4XV6K9	III	600	Irregolarità nella compilazione del registro
181	O6PTIR4	III	300	Non risulta maturato il diritto alla indennità in ragione della durata dell'attività formativa calendarizzata e svolta. nota 3025/2018
182	3ND8K03	III	300	Non risulta maturato il diritto alla indennità in ragione della durata dell'attività formativa calendarizzata e svolta. nota 3025/2018
183	FLENON4	III	300	Non risulta maturato il diritto alla indennità in ragione della durata dell'attività formativa calendarizzata e svolta. nota 3025/2018
184	JXDG104	III	600	Titolarità di ammortizzatore sociale
185	NIHWBS2	III	300	Non risulta maturato il diritto alla indennità in ragione della durata dell'attività formativa calendarizzata e svolta. nota 3025/2018

REGIONE PUGLIA

DIPARTIMENTO POLITICHE DEL LAVORO, ISTRUZIONE E FORMAZIONE
SEZIONE POLITICHE E MERCATO DEL LAVORO

186	J5LJBN0	III	600	assenza status neet all'avvio del tirocinio: iscritto ad altro percorso formativo
187	RE954Z2	III	300	Non risulta maturato il diritto alla indennità in ragione della durata dell'attività formativa calendarizzata e svolta. nota 3025/2018
188	ELW1AU7	III	300	Non risulta maturato il diritto alla indennità in ragione della durata dell'attività formativa calendarizzata e svolta. nota 3025/2018
189	4EX78A5	III	300	Non risulta maturato il diritto alla indennità in ragione della durata dell'attività formativa calendarizzata e svolta. nota 3025/2018
190	R3MSS38	III	600	Assenza dei requisiti prescritti dall'Avviso Multimisura, con particolare riferimento a precedenti rapporti di lavoro intercorsi con il medesimo soggetto ospitante e con il medesimo profilo professionale
191	E42NAX9	III	600	Attività svolta in assenza di Convenzione firmata correttamente da entrambe le parti e mancato raggiungimento della soglia minima del settanta per cento delle ore/mese prevista da calendario. Art. 14 Reg. reg. n.3/2014
192	9THZXF8	III	300	non residente nella zona di intervento ammissibile da Avviso Multimisura
193	R6358U2	III	300	Non risulta maturato il diritto alla indennità in ragione della durata dell'attività formativa calendarizzata e svolta. nota 3025/2018
194	AIM3908	III	300	Non risulta maturato il diritto alla indennità in ragione della durata dell'attività formativa calendarizzata e svolta. nota 3025/2018
195	RU7IAM3	III	300	assenza status neet all'avvio del tirocinio: occupato in attività lavorativa
196	1IRHEZ2	III	300	Non risulta maturato il diritto alla indennità in ragione della durata dell'attività formativa calendarizzata e svolta. nota 3025/2018
197	AN18K41	III	300	Non risulta maturato il diritto alla indennità in ragione della durata dell'attività formativa calendarizzata e svolta. nota 3025/2018
198	8MY25C5	III	600	assenza status neet all'avvio del tirocinio: iscritto ad altro percorso formativo
199	VYB0QU1	III	600	Assenza dei requisiti prescritti dall'Avviso Multimisura, con particolare riferimento a precedenti rapporti di lavoro intercorsi con il medesimo soggetto ospitante e con il medesimo profilo professionale
200	BSRS9S4	III	600	Non coperto da C.O. in violazione art. 9 comma 1 del Regolamento Regionale n. 3/2014
201	0C8DQE4	III	600	assenza status neet all'avvio del tirocinio: iscritto ad altro percorso formativo
202	BUSYUW9	III	300	Mancato raggiungimento della soglia minima del settanta per cento delle ore/mese prevista da calendario. Art. 14 Reg. reg. n.3/2014
203	CVJW7B3	III	300	Non risulta maturato il diritto alla indennità in ragione della durata dell'attività formativa calendarizzata e svolta. nota 3025/2018
204	MP8NOH3	III	300	Non risulta maturato il diritto alla indennità in ragione della durata dell'attività formativa calendarizzata e svolta. nota 3025/2018
205	JKKO287	III	300	Non risulta maturato il diritto alla indennità in ragione della durata dell'attività formativa calendarizzata e svolta. nota 3025/2018
206	E4JHUN8	III	300	Violazione del divieto di cui all'art. 3, comma 8, Legge Regionale n. 23/2013 con particolare riferimento a precedenti tirocini con il medesimo soggetto ospitante
207	IP12PX6	III	600	Titolarità di ammortizzatore sociale
208	JHWHLA4	III	300	Non risulta maturato il diritto alla indennità in ragione della durata dell'attività formativa calendarizzata e svolta. nota 3025/2018
209	GQPJBC9	III	300	assenza status neet all'avvio del tirocinio: iscritto ad altro percorso formativo
210	B1U0NY5	III	600	non residente nella zona di intervento ammissibile da Avviso Multimisura
211	ZXODVG1	III	300	Assenza dei requisiti prescritti dall'Avviso Multimisura, con particolare riferimento a precedenti rapporti di lavoro intercorsi con il medesimo soggetto ospitante e con il medesimo profilo professionale
212	8N7WSX2	III	600	Titolarità di ammortizzatore sociale
213	CTU5E75	III	600	Attività svolta in assenza di Convenzione firmata correttamente da entrambe le parti e mancato raggiungimento della soglia minima del settanta per cento delle ore/mese prevista da calendario. Art. 14 Reg. reg. n.3/2014
214	T7PTQY8	III	300	Mancato raggiungimento della soglia minima del settanta per cento delle ore/mese prevista da calendario. Art. 14 Reg. reg. n.3/2014
215	FFC5QR9	III	300	assenza status neet all'avvio del tirocinio: iscritto ad altro percorso formativo
216	QIU6FA1	III	600	assenza status neet all'avvio del tirocinio: iscritto ad altro percorso formativo

REGIONE PUGLIA

DIPARTIMENTO POLITICHE DEL LAVORO, ISTRUZIONE E FORMAZIONE
SEZIONE POLITICHE E MERCATO DEL LAVORO

217	UC4LW91	III	900	Titolarità di ammortizzatore sociale
218	RXEJA65	III	300	Non risulta maturato il diritto alla indennità in ragione della durata dell'attività formativa calendarizzata e svolta. nota 3025/2018
219	33DSB57	III	300	Non risulta maturato il diritto alla indennità in ragione della durata dell'attività formativa calendarizzata e svolta. nota 3025/2018
220	OOYMJM4	III	300	Non risulta maturato il diritto alla indennità in ragione della durata dell'attività formativa calendarizzata e svolta. nota 3025/2018
221	Y9A4UP7	III	900	Mancato raggiungimento della soglia minima del settanta per cento delle ore/mese prevista da calendario. Art. 14 Reg. reg. n.3/2014
222	XY4W6K0	III	300	Non risulta maturato il diritto alla indennità in ragione della durata dell'attività formativa calendarizzata e svolta. nota 3025/2018
223	OIYNI62	III	300	Non risulta maturato il diritto alla indennità in ragione della durata dell'attività formativa calendarizzata e svolta. nota 3025/2018
224	S77IB53	III	600	Mancato raggiungimento della soglia minima del settanta per cento delle ore/mese prevista da calendario. Art. 14 Reg. reg. n.3/2014
225	POULP84	III	300	Non risulta maturato il diritto alla indennità in ragione della durata dell'attività formativa calendarizzata e svolta. nota 3025/2018
226	N621Y34	III	300	Non risulta maturato il diritto alla indennità in ragione della durata dell'attività formativa calendarizzata e svolta. nota 3025/2018
227	7VB1BB4	III	300	Non risulta maturato il diritto alla indennità in ragione della durata dell'attività formativa calendarizzata e svolta. nota 3025/2018
228	93HDG97	III	300	Non risulta maturato il diritto alla indennità in ragione della durata dell'attività formativa calendarizzata e svolta. nota 3025/2018
229	35V3QG3	III	300	Non risulta maturato il diritto alla indennità in ragione della durata dell'attività formativa calendarizzata e svolta. nota 3025/2018
230	ABCKHC3	III	300	Non risulta maturato il diritto alla indennità in ragione della durata dell'attività formativa calendarizzata e svolta. nota 3025/2018
231	F2DSRV3	III	300	Non risulta maturato il diritto alla indennità in ragione della durata dell'attività formativa calendarizzata e svolta. nota 3025/2018
232	GOAUN77	III	300	Non risulta maturato il diritto alla indennità in ragione della durata dell'attività formativa calendarizzata e svolta. nota 3025/2018
233	ZK9FLP7	III	300	Non risulta maturato il diritto alla indennità in ragione della durata dell'attività formativa calendarizzata e svolta. nota 3025/2018
234	SC8LTK8	III	300	Mancato raggiungimento della soglia minima del settanta per cento delle ore/mese prevista da calendario. Art. 14 Reg. reg. n.3/2014
235	VB4EQK1	III	600	assenza status neet all'avvio del tirocinio: iscritto ad altro percorso formativo
236	P8SWKC4	III	300	Non risulta maturato il diritto alla indennità in ragione della durata dell'attività formativa calendarizzata e svolta. nota 3025/2018
237	OUCUHO7	III	300	Attività svolta in assenza di Convenzione firmata correttamente da entrambe le parti e mancato raggiungimento della soglia minima del settanta per cento delle ore/mese prevista da calendario. Art. 14 Reg. reg. n.3/2014
238	GFNFMZ4	III	300	Assenza dei requisiti prescritti dall'Avviso Multimisura, con particolare riferimento a precedenti rapporti di lavoro intercorsi con il medesimo soggetto ospitante e con il medesimo profilo professionale
239	X8NYOM0	III	300	Non risulta maturato il diritto alla indennità in ragione della durata dell'attività formativa calendarizzata e svolta. nota 3025/2018
240	JSP5PJ4	III	300	Non risulta maturato il diritto alla indennità in ragione della durata dell'attività formativa calendarizzata e svolta. nota 3025/2018
241	3V8AOI3	III	300	Non risulta maturato il diritto alla indennità in ragione della durata dell'attività formativa calendarizzata e svolta. nota 3025/2018
242	DNU2PZ7	III	300	Non risulta maturato il diritto alla indennità in ragione della durata dell'attività formativa calendarizzata e svolta. nota 3025/2018
243	9MEHRL7	III	300	Non risulta maturato il diritto alla indennità in ragione della durata dell'attività formativa calendarizzata e svolta. nota 3025/2018
244	PVIMXH4	III	300	Non risulta maturato il diritto alla indennità in ragione della durata dell'attività formativa calendarizzata e svolta. nota 3025/2018
245	6LBCHJ8	III	600	Attività svolta in assenza di Convenzione firmata correttamente da entrambe le parti e mancato raggiungimento della soglia minima del settanta per cento delle ore/mese prevista da calendario. Art. 14 Reg. reg. n.3/2014
246	QGB79E6	III	300	Non risulta maturato il diritto alla indennità in ragione della durata dell'attività formativa calendarizzata e svolta. nota 3025/2018

REGIONE PUGLIA

DIPARTIMENTO POLITICHE DEL LAVORO, ISTRUZIONE E FORMAZIONE
SEZIONE POLITICHE E MERCATO DEL LAVORO

247	2CZGBG3	III	600	Non risulta maturato il diritto alla indennità in ragione della durata dell'attività formativa calendarizzata e svolta. nota 3025/2018
248	2QZ5F25	III	300	Non risulta maturato il diritto alla indennità in ragione della durata dell'attività formativa calendarizzata e svolta. nota 3025/2018
249	YHA77H8	III	600	Assenza dei requisiti prescritti dall'Avviso Multimisura, con particolare riferimento a precedenti rapporti di lavoro intercorsi con il medesimo soggetto ospitante e con il medesimo profilo professionale
250	YMIDJK5	III	300	assenza status neet all'avvio del tirocinio: iscritto ad altro percorso formativo
251	L96DXA6	III	600	Mancato raggiungimento della soglia minima del settanta per cento delle ore/mese prevista da calendario. Art. 14 Reg. reg. n.3/2014
252	7ASMR54	III	300	Attività svolta in assenza di Convenzione firmata correttamente da entrambe le parti e mancato raggiungimento della soglia minima del settanta per cento delle ore/mese prevista da calendario. Art. 14 Reg. reg. n.3/2014
253	MOLVAE2	III	300	Non risulta maturato il diritto alla indennità in ragione della durata dell'attività formativa calendarizzata e svolta. nota 3025/2018
254	86OGGT4	III	300	Non risulta maturato il diritto alla indennità in ragione della durata dell'attività formativa calendarizzata e svolta. nota 3025/2018
255	GDBFUY5	III	300	Non risulta maturato il diritto alla indennità in ragione della durata dell'attività formativa calendarizzata e svolta. nota 3025/2018
256	Y2962H5	III	300	Non risulta maturato il diritto alla indennità in ragione della durata dell'attività formativa calendarizzata e svolta. nota 3025/2018
257	BSC24V9	III	300	Non risulta maturato il diritto alla indennità in ragione della durata dell'attività formativa calendarizzata e svolta. nota 3025/2018
258	KB1V3W8	III	300	Non risulta maturato il diritto alla indennità in ragione della durata dell'attività formativa calendarizzata e svolta. nota 3025/2018
259	3PMC9I3	III	600	Non è stata prodotta a sistema la richiesta di erogazione relativa al terzo bimestre
260	3FY5NE7	III	0	Non risulta maturato il diritto alla indennità in ragione della durata dell'attività formativa calendarizzata e svolta. nota 3025/2018
261	T7L2K12	III	300	Non risulta maturato il diritto alla indennità in ragione della durata dell'attività formativa calendarizzata e svolta. nota 3025/2018
262	EL3LXQ2	III	300	Mancato raggiungimento della soglia minima del settanta per cento delle ore/mese prevista da calendario. Art. 14 Reg. reg. n.3/2014
263	7YF02T7	III	300	Titolarità di ammortizzatore sociale
264	QDKOQ47	III	600	Non risulta maturato il diritto alla indennità in ragione della durata dell'attività formativa calendarizzata e svolta. nota 3025/2018
265	DX0WZQ7	III	600	tirocinio svolto fuori dalla regione Puglia
266	20W1432	III	600	Mancato raggiungimento della soglia minima del settanta per cento delle ore/mese prevista da calendario. Art. 14 Reg. reg. n.3/2014
267	D4P1KN5	III	300	Mancato raggiungimento della soglia minima del settanta per cento delle ore/mese prevista da calendario. Art. 14 Reg. reg. n.3/2014
268	RCPOU37	III	300	Non risulta maturato il diritto alla indennità in ragione della durata dell'attività formativa calendarizzata e svolta. nota 3025/2018
269	RUU4UT7	III	300	Non risulta maturato il diritto alla indennità in ragione della durata dell'attività formativa calendarizzata e svolta. nota 3025/2018
270	PDYNEK7	III	300	Non risulta maturato il diritto alla indennità in ragione della durata dell'attività formativa calendarizzata e svolta. nota 3025/2018
271	SZDNCT7	III	300	Non risulta maturato il diritto alla indennità in ragione della durata dell'attività formativa calendarizzata e svolta. nota 3025/2018
272	VEUQV67	III	300	Non risulta maturato il diritto alla indennità in ragione della durata dell'attività formativa calendarizzata e svolta. nota 3025/2018
273	OUU4LQ5	III	600	Mancato raggiungimento della soglia minima del settanta per cento delle ore/mese prevista da calendario. Art. 14 Reg. reg. n.3/2014
274	V1E67S3	III	300	Titolarità di ammortizzatore sociale
275	IHUK5O9	III	600	Mancato raggiungimento della soglia minima del settanta per cento delle ore/mese prevista da calendario. Art. 14 Reg. reg. n.3/2014
276	QJCYAY4	III	300	Non risulta maturato il diritto alla indennità in ragione della durata dell'attività formativa calendarizzata e svolta. nota 3025/2018
277	DMLK9B9	III	300	Non risulta maturato il diritto alla indennità in ragione della durata dell'attività formativa calendarizzata e svolta. nota 3025/2018

REGIONE PUGLIA

DIPARTIMENTO POLITICHE DEL LAVORO, ISTRUZIONE E FORMAZIONE
SEZIONE POLITICHE E MERCATO DEL LAVORO

278	B3MWM77	III	300	Non risulta maturato il diritto alla indennità in ragione della durata dell'attività formativa calendarizzata e svolta. nota 3025/2018
279	VRIYLB4	III	300	Non risulta maturato il diritto alla indennità in ragione della durata dell'attività formativa calendarizzata e svolta. nota 3025/2018
280	7744M77	III	300	Non risulta maturato il diritto alla indennità in ragione della durata dell'attività formativa calendarizzata e svolta. nota 3025/2018
281	6BBXY04	III	300	Non risulta maturato il diritto alla indennità in ragione della durata dell'attività formativa calendarizzata e svolta. nota 3025/2018
282	I9UNKV3	III	300	Non risulta maturato il diritto alla indennità in ragione della durata dell'attività formativa calendarizzata e svolta. nota 3025/2018
283	52KPIY2	III	300	Non risulta maturato il diritto alla indennità in ragione della durata dell'attività formativa calendarizzata e svolta. nota 3025/2018
284	125SU03	III	300	Mancato raggiungimento della soglia minima del settanta per cento delle ore/mese prevista da calendario. Art. 14 Reg. reg. n.3/2014
285	S1JIBM2	III	300	Non risulta maturato il diritto alla indennità in ragione della durata dell'attività formativa calendarizzata e svolta. nota 3025/2018
286	KLSN9R8	III	300	Non risulta maturato il diritto alla indennità in ragione della durata dell'attività formativa calendarizzata e svolta. nota 3025/2018
287	PAC0Y40	III	300	Non risulta maturato il diritto alla indennità in ragione della durata dell'attività formativa calendarizzata e svolta. nota 3025/2018
288	HJDRM45	III	300	Non risulta maturato il diritto alla indennità in ragione della durata dell'attività formativa calendarizzata e svolta. nota 3025/2018
289	36ACXH2	III	300	Non risulta maturato il diritto alla indennità in ragione della durata dell'attività formativa calendarizzata e svolta. nota 3025/2018
290	M8I5B72	III	300	Non risulta maturato il diritto alla indennità in ragione della durata dell'attività formativa calendarizzata e svolta. nota 3025/2018
291	66XRAD6	III	300	Non risulta maturato il diritto alla indennità in ragione della durata dell'attività formativa calendarizzata e svolta. nota 3025/2018
292	ZHIO9M5	III	300	Non risulta maturato il diritto alla indennità in ragione della durata dell'attività formativa calendarizzata e svolta. nota 3025/2018
293	ZMKU804	III	300	Non risulta maturato il diritto alla indennità in ragione della durata dell'attività formativa calendarizzata e svolta. nota 3025/2018
294	1VDJ0C3	III	300	Non risulta maturato il diritto alla indennità in ragione della durata dell'attività formativa calendarizzata e svolta. nota 3025/2018
295	15TM920	III	300	Non risulta maturato il diritto alla indennità in ragione della durata dell'attività formativa calendarizzata e svolta. nota 3025/2018
296	Y1JMIC2	III	300	Non risulta maturato il diritto alla indennità in ragione della durata dell'attività formativa calendarizzata e svolta. nota 3025/2018
297	AQA54H0	III	300	Non risulta maturato il diritto alla indennità in ragione della durata dell'attività formativa calendarizzata e svolta. nota 3025/2018
298	3KCX765	III	300	Non risulta maturato il diritto alla indennità in ragione della durata dell'attività formativa calendarizzata e svolta. nota 3025/2018
299	LOOTUV4	III	300	Non risulta maturato il diritto alla indennità in ragione della durata dell'attività formativa calendarizzata e svolta. nota 3025/2018
300	L4E76G4	III	300	Non risulta maturato il diritto alla indennità in ragione della durata dell'attività formativa calendarizzata e svolta. nota 3025/2018
301	I9IQAY2	III	300	Non risulta maturato il diritto alla indennità in ragione della durata dell'attività formativa calendarizzata e svolta. nota 3025/2018
302	TNI1UP8	III	300	Non risulta maturato il diritto alla indennità in ragione della durata dell'attività formativa calendarizzata e svolta. nota 3025/2018
303	TZ8NYF5	III	300	Non risulta maturato il diritto alla indennità in ragione della durata dell'attività formativa calendarizzata e svolta. nota 3025/2018
304	6IS1TB3	III	300	Non risulta maturato il diritto alla indennità in ragione della durata dell'attività formativa calendarizzata e svolta. nota 3025/2018
305	6B2U414	III	300	Non risulta maturato il diritto alla indennità in ragione della durata dell'attività formativa calendarizzata e svolta. nota 3025/2018
306	BGJCCQ9	III	300	Mancato raggiungimento della soglia minima del settanta per cento delle ore/mese prevista da calendario. Art. 14 Reg. reg. n.3/2014
307	UF7UGV2	III	300	Non risulta maturato il diritto alla indennità in ragione della durata dell'attività formativa calendarizzata e svolta. nota 3025/2018
308	WE6YRC8	III	300	Non risulta maturato il diritto alla indennità in ragione della durata dell'attività formativa calendarizzata e svolta. nota 3025/2018

REGIONE PUGLIA

DIPARTIMENTO POLITICHE DEL LAVORO, ISTRUZIONE E FORMAZIONE
SEZIONE POLITICHE E MERCATO DEL LAVORO

309	IHR2W51	III	300	Non risulta maturato il diritto alla indennità in ragione della durata dell'attività formativa calendarizzata e svolta. nota 3025/2018
310	YJCE1D3	III	300	Non risulta maturato il diritto alla indennità in ragione della durata dell'attività formativa calendarizzata e svolta. nota 3025/2018
311	G30PW56	III	300	Non risulta maturato il diritto alla indennità in ragione della durata dell'attività formativa calendarizzata e svolta. nota 3025/2018
312	YQLQVY1	III	300	Non risulta maturato il diritto alla indennità in ragione della durata dell'attività formativa calendarizzata e svolta. nota 3025/2018
313	RU5SYX7	III	300	Non risulta maturato il diritto alla indennità in ragione della durata dell'attività formativa calendarizzata e svolta. nota 3025/2018
314	KYVP217	III	300	Non risulta maturato il diritto alla indennità in ragione della durata dell'attività formativa calendarizzata e svolta. nota 3025/2018
315	97CR0I6	III	300	Non risulta maturato il diritto alla indennità in ragione della durata dell'attività formativa calendarizzata e svolta. nota 3025/2018
316	V1J8EW5	III	300	Non risulta maturato il diritto alla indennità in ragione della durata dell'attività formativa calendarizzata e svolta. nota 3025/2018
317	HMAYHT3	III	300	Non risulta maturato il diritto alla indennità in ragione della durata dell'attività formativa calendarizzata e svolta. nota 3025/2018
318	YZSGBC6	III	300	Non risulta maturato il diritto alla indennità in ragione della durata dell'attività formativa calendarizzata e svolta. nota 3025/2018
319	EV742F7	III	300	Non risulta maturato il diritto alla indennità in ragione della durata dell'attività formativa calendarizzata e svolta. nota 3025/2018
320	OCHIZ35	III	300	Non risulta maturato il diritto alla indennità in ragione della durata dell'attività formativa calendarizzata e svolta. nota 3025/2018
321	QRDP4P6	III	300	Non risulta maturato il diritto alla indennità in ragione della durata dell'attività formativa calendarizzata e svolta. nota 3025/2018
322	2NXALA2	III	300	Non risulta maturato il diritto alla indennità in ragione della durata dell'attività formativa calendarizzata e svolta. nota 3025/2018
323	OSGNMA2	III	300	Non risulta maturato il diritto alla indennità in ragione della durata dell'attività formativa calendarizzata e svolta. nota 3025/2018
324	LOVCHZ5	III	300	Non risulta maturato il diritto alla indennità in ragione della durata dell'attività formativa calendarizzata e svolta. nota 3025/2018
325	T0BWJG0	III	300	Non risulta maturato il diritto alla indennità in ragione della durata dell'attività formativa calendarizzata e svolta. nota 3025/2018
326	S5EYAF1	III	300	Non risulta maturato il diritto alla indennità in ragione della durata dell'attività formativa calendarizzata e svolta. nota 3025/2018
327	6C7M9J1	III	300	Non risulta maturato il diritto alla indennità in ragione della durata dell'attività formativa calendarizzata e svolta. nota 3025/2018
328	MRTIIM7	III	300	Non risulta maturato il diritto alla indennità in ragione della durata dell'attività formativa calendarizzata e svolta. nota 3025/2018
329	9742CO5	III	300	Non risulta maturato il diritto alla indennità in ragione della durata dell'attività formativa calendarizzata e svolta. nota 3025/2018
330	19FCME4	III	300	Non risulta maturato il diritto alla indennità in ragione della durata dell'attività formativa calendarizzata e svolta. nota 3025/2018
331	C0IO5F6	III	300	Non risulta maturato il diritto alla indennità in ragione della durata dell'attività formativa calendarizzata e svolta. nota 3025/2018
332	KTGN8A7	III	300	Non risulta maturato il diritto alla indennità in ragione della durata dell'attività formativa calendarizzata e svolta. nota 3025/2018
333	GK7ELG6	III	300	Non risulta maturato il diritto alla indennità in ragione della durata dell'attività formativa calendarizzata e svolta. nota 3025/2018
334	BR3XV14	III	300	Non risulta maturato il diritto alla indennità in ragione della durata dell'attività formativa calendarizzata e svolta. nota 3025/2018
335	6NB69Q6	III	300	Non risulta maturato il diritto alla indennità in ragione della durata dell'attività formativa calendarizzata e svolta. nota 3025/2018
336	7RSUCE9	III	300	Non risulta maturato il diritto alla indennità in ragione della durata dell'attività formativa calendarizzata e svolta. nota 3025/2018
337	R9J2CL1	III	300	Non risulta maturato il diritto alla indennità in ragione della durata dell'attività formativa calendarizzata e svolta. nota 3025/2018
338	OKY8RD8	III	300	Non risulta maturato il diritto alla indennità in ragione della durata dell'attività formativa calendarizzata e svolta. nota 3025/2018
339	NN0GWS4	III	300	Non risulta maturato il diritto alla indennità in ragione della durata dell'attività formativa calendarizzata e svolta. nota 3025/2018

REGIONE PUGLIA

DIPARTIMENTO POLITICHE DEL LAVORO, ISTRUZIONE E FORMAZIONE
SEZIONE POLITICHE E MERCATO DEL LAVORO

340	TC43H66	III	300	Non risulta maturato il diritto alla indennità in ragione della durata dell'attività formativa calendarizzata e svolta. nota 3025/2018
341	K9KFOO3	III	300	Non risulta maturato il diritto alla indennità in ragione della durata dell'attività formativa calendarizzata e svolta. nota 3025/2018
342	QG5W839	III	300	Non risulta maturato il diritto alla indennità in ragione della durata dell'attività formativa calendarizzata e svolta. nota 3025/2018
343	NAIJ3T1	III	300	Non risulta maturato il diritto alla indennità in ragione della durata dell'attività formativa calendarizzata e svolta. nota 3025/2018
344	6C54LN3	III	300	Non risulta maturato il diritto alla indennità in ragione della durata dell'attività formativa calendarizzata e svolta. nota 3025/2018
345	U2MYOE5	III	300	Non risulta maturato il diritto alla indennità in ragione della durata dell'attività formativa calendarizzata e svolta. nota 3025/2018
346	0BOJAL4	III	300	Non risulta maturato il diritto alla indennità in ragione della durata dell'attività formativa calendarizzata e svolta. nota 3025/2018
347	DBBQ0N7	III	300	Non risulta maturato il diritto alla indennità in ragione della durata dell'attività formativa calendarizzata e svolta. nota 3025/2018
348	LLP3A94	III	300	Non risulta maturato il diritto alla indennità in ragione della durata dell'attività formativa calendarizzata e svolta. nota 3025/2018
349	Q6E04D3	III	300	Non risulta maturato il diritto alla indennità in ragione della durata dell'attività formativa calendarizzata e svolta. nota 3025/2018
350	LO3K951	III	300	Non risulta maturato il diritto alla indennità in ragione della durata dell'attività formativa calendarizzata e svolta. nota 3025/2018
351	ZLAPQF8	III	300	Non risulta maturato il diritto alla indennità in ragione della durata dell'attività formativa calendarizzata e svolta. nota 3025/2018
352	45HJBR2	III	300	Non risulta maturato il diritto alla indennità in ragione della durata dell'attività formativa calendarizzata e svolta. nota 3025/2018
353	M1DPDN1	III	300	Non risulta maturato il diritto alla indennità in ragione della durata dell'attività formativa calendarizzata e svolta. nota 3025/2018
354	EQURXH1	III	300	Non risulta maturato il diritto alla indennità in ragione della durata dell'attività formativa calendarizzata e svolta. nota 3025/2018
355	BGD8ED3	III	300	Non risulta maturato il diritto alla indennità in ragione della durata dell'attività formativa calendarizzata e svolta. nota 3025/2018
356	GB3SY23	III	300	Non risulta maturato il diritto alla indennità in ragione della durata dell'attività formativa calendarizzata e svolta. nota 3025/2018
357	58QEXG6	III	300	Non risulta maturato il diritto alla indennità in ragione della durata dell'attività formativa calendarizzata e svolta. nota 3025/2018
358	ZTJ6AG1	III	300	Non risulta maturato il diritto alla indennità in ragione della durata dell'attività formativa calendarizzata e svolta. nota 3025/2018
359	PBRXD68	III	300	Non risulta maturato il diritto alla indennità in ragione della durata dell'attività formativa calendarizzata e svolta. nota 3025/2018
360	LK70IX7	III	300	Non risulta maturato il diritto alla indennità in ragione della durata dell'attività formativa calendarizzata e svolta. nota 3025/2018
361	DDHSW44	III	300	Non risulta maturato il diritto alla indennità in ragione della durata dell'attività formativa calendarizzata e svolta. nota 3025/2018
362	USCKTB2	III	300	Non risulta maturato il diritto alla indennità in ragione della durata dell'attività formativa calendarizzata e svolta. nota 3025/2018
363	571JYN3	III	300	Non risulta maturato il diritto alla indennità in ragione della durata dell'attività formativa calendarizzata e svolta. nota 3025/2018
364	DEH47X3	III	300	Non risulta maturato il diritto alla indennità in ragione della durata dell'attività formativa calendarizzata e svolta. nota 3025/2018
365	0XSAVT6	III	300	Non risulta maturato il diritto alla indennità in ragione della durata dell'attività formativa calendarizzata e svolta. nota 3025/2018
366	PCSKVH8	III	300	Non risulta maturato il diritto alla indennità in ragione della durata dell'attività formativa calendarizzata e svolta. nota 3025/2018
367	4ZM19K1	III	300	Non risulta maturato il diritto alla indennità in ragione della durata dell'attività formativa calendarizzata e svolta. nota 3025/2018
368	T77OXF7	III	300	Non risulta maturato il diritto alla indennità in ragione della durata dell'attività formativa calendarizzata e svolta. nota 3025/2018
369	HBNG560	III	300	Non risulta maturato il diritto alla indennità in ragione della durata dell'attività formativa calendarizzata e svolta. nota 3025/2018
370	IGY51V6	III	300	Non risulta maturato il diritto alla indennità in ragione della durata dell'attività formativa calendarizzata e svolta. nota 3025/2018

REGIONE PUGLIA

DIPARTIMENTO POLITICHE DEL LAVORO, ISTRUZIONE E FORMAZIONE
SEZIONE POLITICHE E MERCATO DEL LAVORO

371	DE6N1V9	III	300	Non risulta maturato il diritto alla indennità in ragione della durata dell'attività formativa calendarizzata e svolta. nota 3025/2018
372	WXVPFC6	III	300	Non risulta maturato il diritto alla indennità in ragione della durata dell'attività formativa calendarizzata e svolta. nota 3025/2018
373	EC7W8B6	III	300	Non risulta maturato il diritto alla indennità in ragione della durata dell'attività formativa calendarizzata e svolta. nota 3025/2018
374	MKHLET0	III	300	Non risulta maturato il diritto alla indennità in ragione della durata dell'attività formativa calendarizzata e svolta. nota 3025/2018
375	99DINP6	III	300	Non risulta maturato il diritto alla indennità in ragione della durata dell'attività formativa calendarizzata e svolta. nota 3025/2018
376	D7WYQ74	III	300	Non risulta maturato il diritto alla indennità in ragione della durata dell'attività formativa calendarizzata e svolta. nota 3025/2018
377	RSS63M7	III	300	Non risulta maturato il diritto alla indennità in ragione della durata dell'attività formativa calendarizzata e svolta. nota 3025/2018
378	W1OAKT7	III	300	Non risulta maturato il diritto alla indennità in ragione della durata dell'attività formativa calendarizzata e svolta. nota 3025/2018
379	CQNH3Y5	III	300	Non risulta maturato il diritto alla indennità in ragione della durata dell'attività formativa calendarizzata e svolta. nota 3025/2018
380	FL92HL1	III	300	Non risulta maturato il diritto alla indennità in ragione della durata dell'attività formativa calendarizzata e svolta. nota 3025/2018
381	9PQRNZ2	III	300	Non risulta maturato il diritto alla indennità in ragione della durata dell'attività formativa calendarizzata e svolta. nota 3025/2018
382	4CMX3A8	III	300	Non risulta maturato il diritto alla indennità in ragione della durata dell'attività formativa calendarizzata e svolta. nota 3025/2018
383	Y2YWGZ6	III	300	Non risulta maturato il diritto alla indennità in ragione della durata dell'attività formativa calendarizzata e svolta. nota 3025/2018
384	4JF18P0	III	300	Non risulta maturato il diritto alla indennità in ragione della durata dell'attività formativa calendarizzata e svolta. nota 3025/2018
385	VIM4380	III	300	Non risulta maturato il diritto alla indennità in ragione della durata dell'attività formativa calendarizzata e svolta. nota 3025/2018
386	7ARC658	III	300	Non risulta maturato il diritto alla indennità in ragione della durata dell'attività formativa calendarizzata e svolta. nota 3025/2018
387	U5MQ292	III	300	Non risulta maturato il diritto alla indennità in ragione della durata dell'attività formativa calendarizzata e svolta. nota 3025/2018
388	55OJOO0	III	300	Non risulta maturato il diritto alla indennità in ragione della durata dell'attività formativa calendarizzata e svolta. nota 3025/2018
389	8FOBZ92	III	300	Non risulta maturato il diritto alla indennità in ragione della durata dell'attività formativa calendarizzata e svolta. nota 3025/2018
390	HKR36P5	III	300	Non risulta maturato il diritto alla indennità in ragione della durata dell'attività formativa calendarizzata e svolta. nota 3025/2018
391	EGLJ4X5	III	300	Non risulta maturato il diritto alla indennità in ragione della durata dell'attività formativa calendarizzata e svolta. nota 3025/2018
392	IU3LB45	III	600	Non risulta maturato il diritto alla indennità in ragione della durata dell'attività formativa calendarizzata e svolta. nota 3025/2018
393	DAF6TJ1	III	300	Non risulta maturato il diritto alla indennità in ragione della durata dell'attività formativa calendarizzata e svolta. nota 3025/2018
394	U8H6PC7	III	300	Non risulta maturato il diritto alla indennità in ragione della durata dell'attività formativa calendarizzata e svolta. nota 3025/2018
395	LJ15P02	III	300	Non risulta maturato il diritto alla indennità in ragione della durata dell'attività formativa calendarizzata e svolta. nota 3025/2018
396	ARQ24V5	III	300	Non risulta maturato il diritto alla indennità in ragione della durata dell'attività formativa calendarizzata e svolta. nota 3025/2018
397	68GG7M1	III	300	Non risulta maturato il diritto alla indennità in ragione della durata dell'attività formativa calendarizzata e svolta. nota 3025/2018
398	K2NDOC2	III	300	Non risulta maturato il diritto alla indennità in ragione della durata dell'attività formativa calendarizzata e svolta. nota 3025/2018
399	NLXJLR1	III	300	Non risulta maturato il diritto alla indennità in ragione della durata dell'attività formativa calendarizzata e svolta. nota 3025/2018
400	A9BY485	III	300	Non risulta maturato il diritto alla indennità in ragione della durata dell'attività formativa calendarizzata e svolta. nota 3025/2018
401	9DHVCR1	III	300	Non risulta maturato il diritto alla indennità in ragione della durata dell'attività formativa calendarizzata e svolta. nota 3025/2018

REGIONE PUGLIA

DIPARTIMENTO POLITICHE DEL LAVORO, ISTRUZIONE E FORMAZIONE
SEZIONE POLITICHE E MERCATO DEL LAVORO

402	QJCWS28	III	300	Non risulta maturato il diritto alla indennità in ragione della durata dell'attività formativa calendarizzata e svolta. nota 3025/2018
403	WBTSTF6	III	300	Non risulta maturato il diritto alla indennità in ragione della durata dell'attività formativa calendarizzata e svolta. nota 3025/2018
404	5QWM595	III	300	Non risulta maturato il diritto alla indennità in ragione della durata dell'attività formativa calendarizzata e svolta. nota 3025/2018
405	8YZ14C7	III	300	Non risulta maturato il diritto alla indennità in ragione della durata dell'attività formativa calendarizzata e svolta. nota 3025/2018
406	KK8U1J6	III	300	Non risulta maturato il diritto alla indennità in ragione della durata dell'attività formativa calendarizzata e svolta. nota 3025/2018
407	VRXAES7	III	300	Non risulta maturato il diritto alla indennità in ragione della durata dell'attività formativa calendarizzata e svolta. nota 3025/2018
408	QY76LV2	III	300	Non risulta maturato il diritto alla indennità in ragione della durata dell'attività formativa calendarizzata e svolta. nota 3025/2018
409	ED4VH91	III	300	Non risulta maturato il diritto alla indennità in ragione della durata dell'attività formativa calendarizzata e svolta. nota 3025/2018
410	XEUEW99	III	300	Non risulta maturato il diritto alla indennità in ragione della durata dell'attività formativa calendarizzata e svolta. nota 3025/2018
411	TK45KS5	III	300	Non risulta maturato il diritto alla indennità in ragione della durata dell'attività formativa calendarizzata e svolta. nota 3025/2018
412	7YERVR6	III	300	Non risulta maturato il diritto alla indennità in ragione della durata dell'attività formativa calendarizzata e svolta. nota 3025/2018
413	HUMR3O1	III	300	Non risulta maturato il diritto alla indennità in ragione della durata dell'attività formativa calendarizzata e svolta. nota 3025/2018
414	F73U2Z3	III	300	Non risulta maturato il diritto alla indennità in ragione della durata dell'attività formativa calendarizzata e svolta. nota 3025/2018
415	OTBU6H5	III	300	Non risulta maturato il diritto alla indennità in ragione della durata dell'attività formativa calendarizzata e svolta. nota 3025/2018
416	MOFPD93	III	300	Non risulta maturato il diritto alla indennità in ragione della durata dell'attività formativa calendarizzata e svolta. nota 3025/2018
417	I8YIMS2	III	300	Non risulta maturato il diritto alla indennità in ragione della durata dell'attività formativa calendarizzata e svolta. nota 3025/2018
418	BDV7M80	III	300	Non risulta maturato il diritto alla indennità in ragione della durata dell'attività formativa calendarizzata e svolta. nota 3025/2018
419	1U8TIU6	III	300	Non risulta maturato il diritto alla indennità in ragione della durata dell'attività formativa calendarizzata e svolta. nota 3025/2018
420	L0FGQC2	III	300	Non risulta maturato il diritto alla indennità in ragione della durata dell'attività formativa calendarizzata e svolta. nota 3025/2018
421	QJ4XPT8	III	300	Non risulta maturato il diritto alla indennità in ragione della durata dell'attività formativa calendarizzata e svolta. nota 3025/2018
422	5E6D3M0	III	300	Non risulta maturato il diritto alla indennità in ragione della durata dell'attività formativa calendarizzata e svolta. nota 3025/2018
423	ZAAWB21	III	600	assenza status neet all'avvio del tirocinio: occupato in attività lavorativa
424	MR5PTR7	III	300	Non risulta maturato il diritto alla indennità in ragione della durata dell'attività formativa calendarizzata e svolta. nota 3025/2018
425	EQO6VL6	III	300	Non risulta maturato il diritto alla indennità in ragione della durata dell'attività formativa calendarizzata e svolta. nota 3025/2018
426	OQMVCL4	III	300	Non risulta maturato il diritto alla indennità in ragione della durata dell'attività formativa calendarizzata e svolta. nota 3025/2018
427	OOV74E4	III	300	Non risulta maturato il diritto alla indennità in ragione della durata dell'attività formativa calendarizzata e svolta. nota 3025/2018
428	YJXN522	III	600	Titolarità di ammortizzatore sociale
429	NL0D931	III	300	Non risulta maturato il diritto alla indennità in ragione della durata dell'attività formativa calendarizzata e svolta. nota 3025/2018
430	TNXPJM5	III	600	Titolarità di ammortizzatore sociale
431	BCLX3X4	III	300	Non risulta maturato il diritto alla indennità in ragione della durata dell'attività formativa calendarizzata e svolta. nota 3025/2018
432	IUPSH43	III	300	Non risulta maturato il diritto alla indennità in ragione della durata dell'attività formativa calendarizzata e svolta. nota 3025/2018
433	A65Q4X2	III	300	Non risulta maturato il diritto alla indennità in ragione della durata dell'attività

REGIONE PUGLIA

DIPARTIMENTO POLITICHE DEL LAVORO, ISTRUZIONE E FORMAZIONE
SEZIONE POLITICHE E MERCATO DEL LAVORO

				formativa calendarizzata e svolta. nota 3025/2018
434	N6THLX8	III	300	Non risulta maturato il diritto alla indennità in ragione della durata dell'attività formativa calendarizzata e svolta. nota 3025/2018
435	P9BYKA9	III	300	Non risulta maturato il diritto alla indennità in ragione della durata dell'attività formativa calendarizzata e svolta. nota 3025/2018
436	BLGEB93	III	300	Non risulta maturato il diritto alla indennità in ragione della durata dell'attività formativa calendarizzata e svolta. nota 3025/2018
437	0IU13K5	III	300	Non risulta maturato il diritto alla indennità in ragione della durata dell'attività formativa calendarizzata e svolta. nota 3025/2018
438	LPAEVP5	III	300	Non risulta maturato il diritto alla indennità in ragione della durata dell'attività formativa calendarizzata e svolta. nota 3025/2018
439	88TSPD5	III	300	Non risulta maturato il diritto alla indennità in ragione della durata dell'attività formativa calendarizzata e svolta. nota 3025/2018
440	PASIZ36	III	300	Non risulta maturato il diritto alla indennità in ragione della durata dell'attività formativa calendarizzata e svolta. nota 3025/2018
441	DM102P3	III	300	Non risulta maturato il diritto alla indennità in ragione della durata dell'attività formativa calendarizzata e svolta. nota 3025/2018
442	L27S8S9	III	600	Manca la produzione dell'accettazione delle condizioni di svolgimento del tirocinio
443	D5DF5C5	III	300	Non risulta maturato il diritto alla indennità in ragione della durata dell'attività formativa calendarizzata e svolta. nota 3025/2018
444	OPAQRL1	III	300	Non risulta maturato il diritto alla indennità in ragione della durata dell'attività formativa calendarizzata e svolta. nota 3025/2018
445	JYSK778	III	300	Non risulta maturato il diritto alla indennità in ragione della durata dell'attività formativa calendarizzata e svolta. nota 3025/2018
446	G3G6YN7	III	600	assenza status neet all'avvio del tirocinio: iscritto ad altro percorso formativo
447	I8B46S5	III	300	Non risulta maturato il diritto alla indennità in ragione della durata dell'attività formativa calendarizzata e svolta. nota 3025/2018
448	3E4NV53	III	300	Non risulta maturato il diritto alla indennità in ragione della durata dell'attività formativa calendarizzata e svolta. nota 3025/2018
449	HC27PL4	III	300	Non risulta maturato il diritto alla indennità in ragione della durata dell'attività formativa calendarizzata e svolta. nota 3025/2018
450	RL4MBF9	III	300	Non risulta maturato il diritto alla indennità in ragione della durata dell'attività formativa calendarizzata e svolta. nota 3025/2018
451	KEWXLQ3	III	300	Non risulta maturato il diritto alla indennità in ragione della durata dell'attività formativa calendarizzata e svolta. nota 3025/2018
452	L55IC31	III	300	Non risulta maturato il diritto alla indennità in ragione della durata dell'attività formativa calendarizzata e svolta. nota 3025/2018
453	FJ3OL12	III	300	Non risulta maturato il diritto alla indennità in ragione della durata dell'attività formativa calendarizzata e svolta. nota 3025/2018
454	D6CMK76	III	300	Non risulta maturato il diritto alla indennità in ragione della durata dell'attività formativa calendarizzata e svolta. nota 3025/2018
455	XH0X784	III	300	Non risulta maturato il diritto alla indennità in ragione della durata dell'attività formativa calendarizzata e svolta. nota 3025/2018
456	OO1D825	III	600	Titolarità di ammortizzatore sociale
457	3AJEU43	III	300	Non risulta maturato il diritto alla indennità in ragione della durata dell'attività formativa calendarizzata e svolta. nota 3025/2018
458	42HV1M8	III	600	Titolarità di ammortizzatore sociale
459	ODIGCV4	III	300	Non risulta maturato il diritto alla indennità in ragione della durata dell'attività formativa calendarizzata e svolta. nota 3025/2018
460	0B6DDD2	III	300	Non risulta maturato il diritto alla indennità in ragione della durata dell'attività formativa calendarizzata e svolta. nota 3025/2018
461	J9ERX88	III	300	Non risulta maturato il diritto alla indennità in ragione della durata dell'attività formativa calendarizzata e svolta. nota 3025/2018
462	EPSOJ51	III	300	Non risulta maturato il diritto alla indennità in ragione della durata dell'attività formativa calendarizzata e svolta. nota 3025/2018
463	WDQN1O6	III	300	Non risulta maturato il diritto alla indennità in ragione della durata dell'attività formativa calendarizzata e svolta. nota 3025/2018
464	DH9X5E1	III	300	Non risulta maturato il diritto alla indennità in ragione della durata dell'attività formativa calendarizzata e svolta. nota 3025/2018

REGIONE PUGLIA

DIPARTIMENTO POLITICHE DEL LAVORO, ISTRUZIONE E FORMAZIONE
SEZIONE POLITICHE E MERCATO DEL LAVORO

465	USLIO15	III	300	Mancato raggiungimento della soglia minima del settanta per cento delle ore/mese prevista da calendario. Art. 14 Reg. reg. n.3/2014
466	HBSB6M6	III	300	Non risulta maturato il diritto alla indennità in ragione della durata dell'attività formativa calendarizzata e svolta. nota 3025/2018
467	333T2L0	III	300	Non risulta maturato il diritto alla indennità in ragione della durata dell'attività formativa calendarizzata e svolta. nota 3025/2018
468	YH7D2Y3	III	300	Non risulta maturato il diritto alla indennità in ragione della durata dell'attività formativa calendarizzata e svolta. nota 3025/2018
469	XB5FWK4	III	600	Non effettuata C.O. in violazione art. 9 comma 1 del Regolamento Regionale n. 3/2014
470	WYVEOS7	III	300	Non risulta maturato il diritto alla indennità in ragione della durata dell'attività formativa calendarizzata e svolta. nota 3025/2018
471	8W29BD6	III	300	Non risulta maturato il diritto alla indennità in ragione della durata dell'attività formativa calendarizzata e svolta. nota 3025/2018
472	R8G4VX8	III	300	Non risulta maturato il diritto alla indennità in ragione della durata dell'attività formativa calendarizzata e svolta. nota 3025/2018
473	WI5QJY5	III	300	Non risulta maturato il diritto alla indennità in ragione della durata dell'attività formativa calendarizzata e svolta. nota 3025/2018
474	N6P67M7	III	300	Non risulta maturato il diritto alla indennità in ragione della durata dell'attività formativa calendarizzata e svolta. nota 3025/2018
475	Z9KRQD8	III	300	Titolarità di ammortizzatore sociale
476	21KNFQ9	III	300	Non risulta maturato il diritto alla indennità in ragione della durata dell'attività formativa calendarizzata e svolta. nota 3025/2018
477	0V832J5	III	300	Non risulta maturato il diritto alla indennità in ragione della durata dell'attività formativa calendarizzata e svolta. nota 3025/2018
478	1DWQUU4	III	300	Non risulta maturato il diritto alla indennità in ragione della durata dell'attività formativa calendarizzata e svolta. nota 3025/2018
479	3WD85L7	III	300	Non risulta maturato il diritto alla indennità in ragione della durata dell'attività formativa calendarizzata e svolta. nota 3025/2018
480	TTGO6R6	III	600	Mancato raggiungimento della soglia minima del settanta per cento delle ore/mese prevista da calendario. Art. 14 Reg. reg. n.3/2014
481	EGTLY62	III	300	Non risulta maturato il diritto alla indennità in ragione della durata dell'attività formativa calendarizzata e svolta. nota 3025/2018
482	B9DRJL1	III	300	Non risulta maturato il diritto alla indennità in ragione della durata dell'attività formativa calendarizzata e svolta. nota 3025/2018
483	K130VN3	III	300	Non risulta maturato il diritto alla indennità in ragione della durata dell'attività formativa calendarizzata e svolta. nota 3025/2018
484	ZNYBKQ2	III	300	Non risulta maturato il diritto alla indennità in ragione della durata dell'attività formativa calendarizzata e svolta. nota 3025/2018
485	KZ2DTA9	III	300	assenza status neet all'avvio del tirocinio: iscritto ad altro percorso formativo
486	E88UIL1	III	300	assenza status neet all'avvio del tirocinio: iscritto ad altro percorso formativo
487	BNX8UK5	III	600	Titolarità di ammortizzatore sociale
488	MP49317	III	600	Titolarità di ammortizzatore sociale
489	XYM54A3	III	300	Non risulta maturato il diritto alla indennità in ragione della durata dell'attività formativa calendarizzata e svolta. nota 3025/2018
490	CDRV3G6	III	300	Non risulta maturato il diritto alla indennità in ragione della durata dell'attività formativa calendarizzata e svolta. nota 3025/2018
491	TUP9IR5	III	300	Non risulta maturato il diritto alla indennità in ragione della durata dell'attività formativa calendarizzata e svolta. nota 3025/2018
492	OF0EPZ8	III	300	Non effettuata C.O. in violazione art. 9 comma 1 del Regolamento Regionale n. 3/2014
493	AHSDPF4	III	300	Non risulta maturato il diritto alla indennità in ragione della durata dell'attività formativa calendarizzata e svolta. nota 3025/2018
494	U5SHA75	III	300	Non risulta maturato il diritto alla indennità in ragione della durata dell'attività formativa calendarizzata e svolta. nota 3025/2018
495	U5IA4H8	III	300	Non risulta maturato il diritto alla indennità in ragione della durata dell'attività formativa calendarizzata e svolta. nota 3025/2018
496	CZQE2G6	III	300	Mancato raggiungimento della soglia minima del settanta per cento delle ore/mese prevista da calendario. Art. 14 Reg. reg. n.3/2014

REGIONE PUGLIA

DIPARTIMENTO POLITICHE DEL LAVORO, ISTRUZIONE E FORMAZIONE
SEZIONE POLITICHE E MERCATO DEL LAVORO

497	WKGK3G9	III	300	Non risulta maturato il diritto alla indennità in ragione della durata dell'attività formativa calendarizzata e svolta. nota 3025/2018
498	MBHEE40	III	300	Titolarità di ammortizzatore sociale
499	W3TXEM1	III	300	Non risulta maturato il diritto alla indennità in ragione della durata dell'attività formativa calendarizzata e svolta. nota 3025/2018
500	6P4UI77	III	300	Non risulta maturato il diritto alla indennità in ragione della durata dell'attività formativa calendarizzata e svolta. nota 3025/2018
501	YQWVE70	III	300	Non risulta maturato il diritto alla indennità in ragione della durata dell'attività formativa calendarizzata e svolta. nota 3025/2018
502	AKSYB92	III	300	Non risulta maturato il diritto alla indennità in ragione della durata dell'attività formativa calendarizzata e svolta. nota 3025/2018
503	CPXBDP3	III	300	Non risulta maturato il diritto alla indennità in ragione della durata dell'attività formativa calendarizzata e svolta. nota 3025/2018
504	HEFN3A2	III	300	Non risulta maturato il diritto alla indennità in ragione della durata dell'attività formativa calendarizzata e svolta. nota 3025/2018
505	058QJU2	III	300	Non risulta maturato il diritto alla indennità in ragione della durata dell'attività formativa calendarizzata e svolta. nota 3025/2018
506	15X8Y56	III	300	Non risulta maturato il diritto alla indennità in ragione della durata dell'attività formativa calendarizzata e svolta. nota 3025/2018
507	7VUHVP0	III	300	Non risulta maturato il diritto alla indennità in ragione della durata dell'attività formativa calendarizzata e svolta. nota 3025/2018
508	WY35S88	III	300	Non risulta maturato il diritto alla indennità in ragione della durata dell'attività formativa calendarizzata e svolta. nota 3025/2018
509	5NO44Q7	III	300	Non risulta maturato il diritto alla indennità in ragione della durata dell'attività formativa calendarizzata e svolta. nota 3025/2018
510	5G8NQN3	III	300	Non risulta maturato il diritto alla indennità in ragione della durata dell'attività formativa calendarizzata e svolta. nota 3025/2018
511	G7UXT98	III	300	Non risulta maturato il diritto alla indennità in ragione della durata dell'attività formativa calendarizzata e svolta. nota 3025/2018
512	5QJP8N1	III	300	Non risulta maturato il diritto alla indennità in ragione della durata dell'attività formativa calendarizzata e svolta. nota 3025/2018
513	4Z0KYD7	III	300	Non risulta maturato il diritto alla indennità in ragione della durata dell'attività formativa calendarizzata e svolta. nota 3025/2018
514	XUB55A8	III	300	Non risulta maturato il diritto alla indennità in ragione della durata dell'attività formativa calendarizzata e svolta. nota 3025/2018
515	RCJHQA1	III	300	Non risulta maturato il diritto alla indennità in ragione della durata dell'attività formativa calendarizzata e svolta. nota 3025/2018
516	91YRWR8	III	600	Mancato raggiungimento della soglia minima del settanta per cento delle ore/mese prevista da calendario. Art. 14 Reg. reg. n.3/2014
517	U8GR974	III	300	Non risulta maturato il diritto alla indennità in ragione della durata dell'attività formativa calendarizzata e svolta. nota 3025/2018
518	LXB8EF0	III	300	Non risulta maturato il diritto alla indennità in ragione della durata dell'attività formativa calendarizzata e svolta. nota 3025/2018
519	EB96CY9	III	300	Non risulta maturato il diritto alla indennità in ragione della durata dell'attività formativa calendarizzata e svolta. nota 3025/2018
520	MT593N3	III	600	Titolarità di ammortizzatore sociale
521	UBWQKP7	III	300	Non risulta maturato il diritto alla indennità in ragione della durata dell'attività formativa calendarizzata e svolta. nota 3025/2018
522	NIG34V8	III	300	Non risulta maturato il diritto alla indennità in ragione della durata dell'attività formativa calendarizzata e svolta. nota 3025/2018
523	LK2LRG5	III	300	Non risulta maturato il diritto alla indennità in ragione della durata dell'attività formativa calendarizzata e svolta. nota 3025/2018
524	7W5J7I3	III	300	Non risulta maturato il diritto alla indennità in ragione della durata dell'attività formativa calendarizzata e svolta. nota 3025/2018
525	XLGA6Y3	III	600	Mancato raggiungimento della soglia minima del settanta per cento delle ore/mese prevista da calendario. Art. 14 Reg. reg. n.3/2014
526	4SL8JZ7	III	300	Non risulta maturato il diritto alla indennità in ragione della durata dell'attività formativa calendarizzata e svolta. nota 3025/2018
527	9G6XG47	III	300	Non risulta maturato il diritto alla indennità in ragione della durata dell'attività formativa calendarizzata e svolta. nota 3025/2018

REGIONE PUGLIA

DIPARTIMENTO POLITICHE DEL LAVORO, ISTRUZIONE E FORMAZIONE
SEZIONE POLITICHE E MERCATO DEL LAVORO

528	1BZA2T5	III	300	Non risulta maturato il diritto alla indennità in ragione della durata dell'attività formativa calendarizzata e svolta. nota 3025/2018
529	63CIJT0	III	300	Non risulta maturato il diritto alla indennità in ragione della durata dell'attività formativa calendarizzata e svolta. nota 3025/2018
530	PWBV0T1	III	0	Non risulta maturato il diritto alla indennità in ragione della durata dell'attività formativa calendarizzata e svolta. nota 3025/2018
531	18DPN14	III	300	Non risulta maturato il diritto alla indennità in ragione della durata dell'attività formativa calendarizzata e svolta. nota 3025/2018
532	H6OM117	III	300	Non risulta maturato il diritto alla indennità in ragione della durata dell'attività formativa calendarizzata e svolta. nota 3025/2018
533	GOV4W20	III	300	Non risulta maturato il diritto alla indennità in ragione della durata dell'attività formativa calendarizzata e svolta. nota 3025/2018
534	UL4X8X5	III	300	Non risulta maturato il diritto alla indennità in ragione della durata dell'attività formativa calendarizzata e svolta. nota 3025/2018
535	8U9S328	III	300	Non risulta maturato il diritto alla indennità in ragione della durata dell'attività formativa calendarizzata e svolta. nota 3025/2018
536	RLADYB2	III	300	Non risulta maturato il diritto alla indennità in ragione della durata dell'attività formativa calendarizzata e svolta. nota 3025/2018
537	F07CJ48	III	300	Non risulta maturato il diritto alla indennità in ragione della durata dell'attività formativa calendarizzata e svolta. nota 3025/2018
538	87T9J64	III	600	Titolarità di ammortizzatore sociale
539	SE27VZ8	III	600	Irregolarità nella compilazione del registro
540	9XIDL08	III	300	Non risulta maturato il diritto alla indennità in ragione della durata dell'attività formativa calendarizzata e svolta. nota 3025/2018
541	FV3XM70	III	300	Attività svolta in assenza di Convenzione firmata correttamente da entrambe le parti e mancato raggiungimento della soglia minima del settanta per cento delle ore/mese prevista da calendario. Art. 14 Reg. reg. n.3/2014
542	AJR52R2	III	300	Non risulta maturato il diritto alla indennità in ragione della durata dell'attività formativa calendarizzata e svolta. nota 3025/2018
543	S709RG8	III	600	Titolarità di ammortizzatore sociale
544	VQ91GN9	III	300	Non risulta maturato il diritto alla indennità in ragione della durata dell'attività formativa calendarizzata e svolta. nota 3025/2018
545	T88UA61	III	300	Non risulta maturato il diritto alla indennità in ragione della durata dell'attività formativa calendarizzata e svolta. nota 3025/2018
546	HYMBOW7	III	300	Non risulta maturato il diritto alla indennità in ragione della durata dell'attività formativa calendarizzata e svolta. nota 3025/2018
547	52FM2Q5	III	300	Non risulta maturato il diritto alla indennità in ragione della durata dell'attività formativa calendarizzata e svolta. nota 3025/2018
548	UNCX4Z9	III	300	Non risulta maturato il diritto alla indennità in ragione della durata dell'attività formativa calendarizzata e svolta. nota 3025/2018
549	KD8YDW6	III	300	Non risulta maturato il diritto alla indennità in ragione della durata dell'attività formativa calendarizzata e svolta. nota 3025/2018
550	VE7MGT3	III	300	Non risulta maturato il diritto alla indennità in ragione della durata dell'attività formativa calendarizzata e svolta. nota 3025/2018
551	Z3MFF89	III	300	Non risulta maturato il diritto alla indennità in ragione della durata dell'attività formativa calendarizzata e svolta. nota 3025/2018
552	6ND6621	III	300	Non risulta maturato il diritto alla indennità in ragione della durata dell'attività formativa calendarizzata e svolta. nota 3025/2018
553	PWJJ192	III	300	Non risulta maturato il diritto alla indennità in ragione della durata dell'attività formativa calendarizzata e svolta. nota 3025/2018
554	VHSJSX9	III	300	Non risulta maturato il diritto alla indennità in ragione della durata dell'attività formativa calendarizzata e svolta. nota 3025/2018
555	1YOOUI7	III	300	Non risulta maturato il diritto alla indennità in ragione della durata dell'attività formativa calendarizzata e svolta. nota 3025/2018
556	057AH90	III	300	Non risulta maturato il diritto alla indennità in ragione della durata dell'attività formativa calendarizzata e svolta. nota 3025/2018
557	UIT8EF1	III	300	Non risulta maturato il diritto alla indennità in ragione della durata dell'attività formativa calendarizzata e svolta. nota 3025/2018
558	LQ4GJZ3	III	300	Mancato raggiungimento della soglia minima del settanta per cento delle ore/mese prevista da calendario. Art. 14 Reg. reg. n.3/2014

REGIONE PUGLIA

DIPARTIMENTO POLITICHE DEL LAVORO, ISTRUZIONE E FORMAZIONE
SEZIONE POLITICHE E MERCATO DEL LAVORO

559	8FD2HI5	III	900	Mancato raggiungimento della soglia minima del settanta per cento delle ore/mese prevista da calendario. Art. 14 Reg. reg. n.3/2014
560	PPFUFI5	III	600	Non risulta maturato il diritto alla indennità in ragione della durata dell'attività formativa calendarizzata e svolta. nota 3025/2018
561	TOR4V42	III	0	Titolarità di ammortizzatore sociale
562	4MQ5D88	III	300	Non risulta maturato il diritto alla indennità in ragione della durata dell'attività formativa calendarizzata e svolta. nota 3025/2018
563	WT7SE31	III	300	Non risulta maturato il diritto alla indennità in ragione della durata dell'attività formativa calendarizzata e svolta. nota 3025/2018
564	SLPD361	III	300	Titolarità di ammortizzatore sociale
565	NEB0G01	III	300	Non risulta maturato il diritto alla indennità in ragione della durata dell'attività formativa calendarizzata e svolta. nota 3025/2018
566	HN34L44	III	300	Non risulta maturato il diritto alla indennità in ragione della durata dell'attività formativa calendarizzata e svolta. nota 3025/2018
567	X7YZ1Q1	III	300	Non risulta maturato il diritto alla indennità in ragione della durata dell'attività formativa calendarizzata e svolta. nota 3025/2018
568	LMVSTQ9	III	300	Non risulta maturato il diritto alla indennità in ragione della durata dell'attività formativa calendarizzata e svolta. nota 3025/2018
569	RGOREQ8	III	300	Non risulta maturato il diritto alla indennità in ragione della durata dell'attività formativa calendarizzata e svolta. nota 3025/2018
570	9TE7IS4	III	300	Non risulta maturato il diritto alla indennità in ragione della durata dell'attività formativa calendarizzata e svolta. nota 3025/2018
571	AHKIK84	III	300	Non risulta maturato il diritto alla indennità in ragione della durata dell'attività formativa calendarizzata e svolta. nota 3025/2018
572	K9MY7T5	III	300	Non risulta maturato il diritto alla indennità in ragione della durata dell'attività formativa calendarizzata e svolta. nota 3025/2018
573	LJE75F3	III	300	Non risulta maturato il diritto alla indennità in ragione della durata dell'attività formativa calendarizzata e svolta. nota 3025/2018
574	S6NW9R8	III	300	Non risulta maturato il diritto alla indennità in ragione della durata dell'attività formativa calendarizzata e svolta. nota 3025/2018
575	2OPO3D1	III	300	Non risulta maturato il diritto alla indennità in ragione della durata dell'attività formativa calendarizzata e svolta. nota 3025/2018
576	GQ3SV27	III	300	Non risulta maturato il diritto alla indennità in ragione della durata dell'attività formativa calendarizzata e svolta. nota 3025/2018
577	T7RW7O6	III	300	Non risulta maturato il diritto alla indennità in ragione della durata dell'attività formativa calendarizzata e svolta. nota 3025/2018
578	D66FQ64	III	300	Non risulta maturato il diritto alla indennità in ragione della durata dell'attività formativa calendarizzata e svolta. nota 3025/2018
579	8E4M7H9	III	300	Non risulta maturato il diritto alla indennità in ragione della durata dell'attività formativa calendarizzata e svolta. nota 3025/2018
580	GSXCYN1	III	300	Non risulta maturato il diritto alla indennità in ragione della durata dell'attività formativa calendarizzata e svolta. nota 3025/2018
581	SUKJFF5	III	300	Titolarità di ammortizzatore sociale
582	B5V39N5	III	300	Non risulta maturato il diritto alla indennità in ragione della durata dell'attività formativa calendarizzata e svolta. nota 3025/2018
583	3DPKPL3	III	300	Non risulta maturato il diritto alla indennità in ragione della durata dell'attività formativa calendarizzata e svolta. nota 3025/2018
584	UA9C9B4	III	300	Non risulta maturato il diritto alla indennità in ragione della durata dell'attività formativa calendarizzata e svolta. nota 3025/2018
585	63G3193	III	300	Non risulta maturato il diritto alla indennità in ragione della durata dell'attività formativa calendarizzata e svolta. nota 3025/2018
586	2JYUME7	III	300	Non risulta maturato il diritto alla indennità in ragione della durata dell'attività formativa calendarizzata e svolta. nota 3025/2018
587	EF5GTU0	III	300	Non risulta maturato il diritto alla indennità in ragione della durata dell'attività formativa calendarizzata e svolta. nota 3025/2018
588	286GRA9	III	300	Non risulta maturato il diritto alla indennità in ragione della durata dell'attività formativa calendarizzata e svolta. nota 3025/2018
589	WHU8FM4	III	300	Non risulta maturato il diritto alla indennità in ragione della durata dell'attività formativa calendarizzata e svolta. nota 3025/2018
590	D28IN72	III	300	Non risulta maturato il diritto alla indennità in ragione della durata dell'attività

REGIONE PUGLIA

DIPARTIMENTO POLITICHE DEL LAVORO, ISTRUZIONE E FORMAZIONE
SEZIONE POLITICHE E MERCATO DEL LAVORO

				formativa calendarizzata e svolta. nota 3025/2018
591	WFZ3RS5	III	300	Titolarità di ammortizzatore sociale
592	BXU5N11	III	300	Non risulta maturato il diritto alla indennità in ragione della durata dell'attività formativa calendarizzata e svolta. nota 3025/2018
593	FHW3973	III	300	Non risulta maturato il diritto alla indennità in ragione della durata dell'attività formativa calendarizzata e svolta. nota 3025/2018
594	UGTBGZ1	III	300	Non risulta maturato il diritto alla indennità in ragione della durata dell'attività formativa calendarizzata e svolta. nota 3025/2018
595	5RN2CC9	III	600	Attività svolta in assenza di Convenzione firmata correttamente da entrambe le parti e mancato raggiungimento della soglia minima del settanta per cento delle ore/mese prevista da calendario. Art. 14 Reg. reg. n.3/2014
596	5RNF3N1	III	600	Titolarità di ammortizzatore sociale
597	PSXI8S0	III	300	Non risulta maturato il diritto alla indennità in ragione della durata dell'attività formativa calendarizzata e svolta. nota 3025/2018
598	Q5IFUS7	III	300	Non risulta maturato il diritto alla indennità in ragione della durata dell'attività formativa calendarizzata e svolta. nota 3025/2018
599	9XP27V3	III	300	Non risulta maturato il diritto alla indennità in ragione della durata dell'attività formativa calendarizzata e svolta. nota 3025/2018
600	JIWLAD1	III	300	Non risulta maturato il diritto alla indennità in ragione della durata dell'attività formativa calendarizzata e svolta. nota 3025/2018
601	R8RBT05	III	600	Titolarità di ammortizzatore sociale
602	J4SPL77	III	300	Non risulta maturato il diritto alla indennità in ragione della durata dell'attività formativa calendarizzata e svolta. nota 3025/2018
603	7WR8O17	III	300	Titolarità di ammortizzatore sociale
604	VCJ1B67	III	600	Titolarità di ammortizzatore sociale
605	WPIBTH7	III	300	Non risulta maturato il diritto alla indennità in ragione della durata dell'attività formativa calendarizzata e svolta. nota 3025/2018
606	GO36TE2	III	300	Non risulta maturato il diritto alla indennità in ragione della durata dell'attività formativa calendarizzata e svolta. nota 3025/2018
607	BVX8AT8	III	300	Non risulta maturato il diritto alla indennità in ragione della durata dell'attività formativa calendarizzata e svolta. nota 3025/2018
608	S1NIMZ1	III	300	Non risulta maturato il diritto alla indennità in ragione della durata dell'attività formativa calendarizzata e svolta. nota 3025/2018
609	LGSNCF1	III	300	Non risulta maturato il diritto alla indennità in ragione della durata dell'attività formativa calendarizzata e svolta. nota 3025/2018
610	121ADT4	III	600	Titolarità di ammortizzatore sociale
611	3ZSAWW6	III	300	Non risulta maturato il diritto alla indennità in ragione della durata dell'attività formativa calendarizzata e svolta. nota 3025/2018
612	K4PSER5	III	300	Non risulta maturato il diritto alla indennità in ragione della durata dell'attività formativa calendarizzata e svolta. nota 3025/2018
613	XLNQI66	III	300	Non risulta maturato il diritto alla indennità in ragione della durata dell'attività formativa calendarizzata e svolta. nota 3025/2018
614	DQYGEC6	III	300	Non risulta maturato il diritto alla indennità in ragione della durata dell'attività formativa calendarizzata e svolta. nota 3025/2018
615	EPEL395	III	300	Non risulta maturato il diritto alla indennità in ragione della durata dell'attività formativa calendarizzata e svolta. nota 3025/2018
616	8BYRWM8	III	300	Non risulta maturato il diritto alla indennità in ragione della durata dell'attività formativa calendarizzata e svolta. nota 3025/2018
617	PBN7KD5	III	300	Non risulta maturato il diritto alla indennità in ragione della durata dell'attività formativa calendarizzata e svolta. nota 3025/2018
618	QM55RR1	III	300	Non risulta maturato il diritto alla indennità in ragione della durata dell'attività formativa calendarizzata e svolta. nota 3025/2018
619	K7HLPB9	III	600	registro presenze non fornito
620	2CBFFG9	III	300	Non risulta maturato il diritto alla indennità in ragione della durata dell'attività formativa calendarizzata e svolta. nota 3025/2018
621	PYO37C5	III	300	Non risulta maturato il diritto alla indennità in ragione della durata dell'attività formativa calendarizzata e svolta. nota 3025/2018

REGIONE PUGLIA

DIPARTIMENTO POLITICHE DEL LAVORO, ISTRUZIONE E FORMAZIONE
SEZIONE POLITICHE E MERCATO DEL LAVORO

622	CPWPVF1	III	300	Non risulta maturato il diritto alla indennità in ragione della durata dell'attività formativa calendarizzata e svolta. nota 3025/2018
623	EQ2IP66	III	300	Non risulta maturato il diritto alla indennità in ragione della durata dell'attività formativa calendarizzata e svolta. nota 3025/2018
624	E0U0RF8	III	300	Non risulta maturato il diritto alla indennità in ragione della durata dell'attività formativa calendarizzata e svolta. nota 3025/2018
625	IXS7DL1	III	300	Non risulta maturato il diritto alla indennità in ragione della durata dell'attività formativa calendarizzata e svolta. nota 3025/2018
626	E9Z7VT5	III	300	Non risulta maturato il diritto alla indennità in ragione della durata dell'attività formativa calendarizzata e svolta. nota 3025/2018
627	B5CLNW9	III	900	assenza status neet all'avvio del tirocinio: iscritto ad altro percorso formativo
628	FT85RQ8	III	300	Non risulta maturato il diritto alla indennità in ragione della durata dell'attività formativa calendarizzata e svolta. nota 3025/2018
629	XR6CCA5	III	300	Non risulta maturato il diritto alla indennità in ragione della durata dell'attività formativa calendarizzata e svolta. nota 3025/2018
630	FUWPJE2	III	600	Titolarità di ammortizzatore sociale
631	TYSCJI6	III	300	Non risulta maturato il diritto alla indennità in ragione della durata dell'attività formativa calendarizzata e svolta. nota 3025/2018
632	E3QPNP6	III	300	Non risulta maturato il diritto alla indennità in ragione della durata dell'attività formativa calendarizzata e svolta. nota 3025/2018
633	5DI66P9	III	300	Non risulta maturato il diritto alla indennità in ragione della durata dell'attività formativa calendarizzata e svolta. nota 3025/2018
634	PY2UE25	III	300	Non risulta maturato il diritto alla indennità in ragione della durata dell'attività formativa calendarizzata e svolta. nota 3025/2018
635	67BDLB9	III	300	Non risulta maturato il diritto alla indennità in ragione della durata dell'attività formativa calendarizzata e svolta. nota 3025/2018
636	NK4NG42	III	300	Non risulta maturato il diritto alla indennità in ragione della durata dell'attività formativa calendarizzata e svolta. nota 3025/2018
637	IXN8SA7	III	600	Mancato raggiungimento della soglia minima del settanta per cento delle ore/mese prevista da calendario. Art. 14 Reg. reg. n.3/2014
638	NKV9A70	III	300	Non risulta maturato il diritto alla indennità in ragione della durata dell'attività formativa calendarizzata e svolta. nota 3025/2018
639	C5UG7V9	III	600	Non risulta maturato il diritto alla indennità in ragione della durata dell'attività formativa calendarizzata e svolta. nota 3025/2018
640	9O32N95	III	300	Non risulta maturato il diritto alla indennità in ragione della durata dell'attività formativa calendarizzata e svolta. nota 3025/2018
641	OPK6HY4	III	300	Non risulta maturato il diritto alla indennità in ragione della durata dell'attività formativa calendarizzata e svolta. nota 3025/2018
642	VPIH5A1	III	300	Non risulta maturato il diritto alla indennità in ragione della durata dell'attività formativa calendarizzata e svolta. nota 3025/2018
643	SW5CX96	III	300	Non risulta maturato il diritto alla indennità in ragione della durata dell'attività formativa calendarizzata e svolta. nota 3025/2018
644	24WYCJ5	III	300	Non risulta maturato il diritto alla indennità in ragione della durata dell'attività formativa calendarizzata e svolta. nota 3025/2018
645	WPRUSP3	III	300	non fornito documento di identità in corso di validità
646	DJ7KND9	III	300	Non risulta maturato il diritto alla indennità in ragione della durata dell'attività formativa calendarizzata e svolta. nota 3025/2018
647	LCAEUG3	III	300	Non risulta maturato il diritto alla indennità in ragione della durata dell'attività formativa calendarizzata e svolta. nota 3025/2018
648	8S944M5	III	300	Non risulta maturato il diritto alla indennità in ragione della durata dell'attività formativa calendarizzata e svolta. nota 3025/2018
649	7K24XP8	III	300	Non risulta maturato il diritto alla indennità in ragione della durata dell'attività formativa calendarizzata e svolta. nota 3025/2018
650	5VGUOC3	III	300	Non risulta maturato il diritto alla indennità in ragione della durata dell'attività formativa calendarizzata e svolta. nota 3025/2018
651	VI5GZM6	III	300	Non risulta maturato il diritto alla indennità in ragione della durata dell'attività formativa calendarizzata e svolta. nota 3025/2018
652	W5FW0L8	III	300	Non risulta maturato il diritto alla indennità in ragione della durata dell'attività formativa calendarizzata e svolta. nota 3025/2018
653	DS8PPN3	III	300	Non risulta maturato il diritto alla indennità in ragione della durata dell'attività

REGIONE PUGLIA

DIPARTIMENTO POLITICHE DEL LAVORO, ISTRUZIONE E FORMAZIONE
SEZIONE POLITICHE E MERCATO DEL LAVORO

				formativa calendarizzata e svolta. nota 3025/2018
654	RWTMIP6	III	300	Non risulta maturato il diritto alla indennità in ragione della durata dell'attività formativa calendarizzata e svolta. nota 3025/2018
655	7WVBO45	III	300	Non risulta maturato il diritto alla indennità in ragione della durata dell'attività formativa calendarizzata e svolta. nota 3025/2018
656	BEOV7V8	III	300	Non risulta maturato il diritto alla indennità in ragione della durata dell'attività formativa calendarizzata e svolta. nota 3025/2018
657	GTUKIM1	III	300	Non risulta maturato il diritto alla indennità in ragione della durata dell'attività formativa calendarizzata e svolta. nota 3025/2018
658	OM6PMO6	III	300	Non risulta maturato il diritto alla indennità in ragione della durata dell'attività formativa calendarizzata e svolta. nota 3025/2018
659	Y1TIYY0	III	300	Non risulta maturato il diritto alla indennità in ragione della durata dell'attività formativa calendarizzata e svolta. nota 3025/2018
660	O4WRS55	III	300	Non risulta maturato il diritto alla indennità in ragione della durata dell'attività formativa calendarizzata e svolta. nota 3025/2018
661	R9P2AB8	III	300	Titolarità di ammortizzatore sociale
662	19JA7W3	III	300	Non risulta maturato il diritto alla indennità in ragione della durata dell'attività formativa calendarizzata e svolta. nota 3025/2018
663	OQOC0M4	III	300	Non risulta maturato il diritto alla indennità in ragione della durata dell'attività formativa calendarizzata e svolta. nota 3025/2018
664	YQ9ULY5	III	600	assenza status neet all'avvio del tirocinio: occupato in attività lavorativa
665	6ALW2F5	III	600	Titolarità di ammortizzatore sociale
666	TQQXBK1	III	600	Titolarità di ammortizzatore sociale
667	SE9R1Z4	III	300	Non risulta maturato il diritto alla indennità in ragione della durata dell'attività formativa calendarizzata e svolta. nota 3025/2018
668	XJSYO24	III	300	Non risulta maturato il diritto alla indennità in ragione della durata dell'attività formativa calendarizzata e svolta. nota 3025/2018
669	G4PH096	III	600	Titolarità di ammortizzatore sociale
670	YDI44B9	III	300	Non risulta maturato il diritto alla indennità in ragione della durata dell'attività formativa calendarizzata e svolta. nota 3025/2018
671	GGGIU21	III	300	Non risulta maturato il diritto alla indennità in ragione della durata dell'attività formativa calendarizzata e svolta. nota 3025/2018
672	C2TORD0	III	300	Non risulta maturato il diritto alla indennità in ragione della durata dell'attività formativa calendarizzata e svolta. nota 3025/2018
673	EAIHY26	III	300	Non risulta maturato il diritto alla indennità in ragione della durata dell'attività formativa calendarizzata e svolta. nota 3025/2018
674	OZN26M8	III	300	Non risulta maturato il diritto alla indennità in ragione della durata dell'attività formativa calendarizzata e svolta. nota 3025/2018
675	LCSPNZ8	III	300	Mancato raggiungimento della soglia minima del settanta per cento delle ore/mese prevista da calendario. Art. 14 Reg. reg. n.3/2014
676	XWLTQW6	III	300	Non risulta maturato il diritto alla indennità in ragione della durata dell'attività formativa calendarizzata e svolta. nota 3025/2018
677	KAKLHU4	III	300	Non risulta maturato il diritto alla indennità in ragione della durata dell'attività formativa calendarizzata e svolta. nota 3025/2018
678	4OT83O8	III	300	Non risulta maturato il diritto alla indennità in ragione della durata dell'attività formativa calendarizzata e svolta. nota 3025/2018
679	049C9A6	III	300	Mancato raggiungimento della soglia minima del settanta per cento delle ore/mese prevista da calendario. Art. 14 Reg. reg. n.3/2014
680	GBA8AZ8	III	300	Non risulta maturato il diritto alla indennità in ragione della durata dell'attività formativa calendarizzata e svolta. nota 3025/2018
681	PHUJPX3	III	300	Non risulta maturato il diritto alla indennità in ragione della durata dell'attività formativa calendarizzata e svolta. nota 3025/2018
682	U311H56	III	300	Non risulta maturato il diritto alla indennità in ragione della durata dell'attività formativa calendarizzata e svolta. nota 3025/2018
683	7WECE30	III	300	Non risulta maturato il diritto alla indennità in ragione della durata dell'attività formativa calendarizzata e svolta. nota 3025/2018
684	UB5EOT2	III	300	Non risulta maturato il diritto alla indennità in ragione della durata dell'attività formativa calendarizzata e svolta. nota 3025/2018

REGIONE PUGLIA

DIPARTIMENTO POLITICHE DEL LAVORO, ISTRUZIONE E FORMAZIONE
SEZIONE POLITICHE E MERCATO DEL LAVORO

685	KYG23O2	III	300	Titolarità di ammortizzatore sociale
686	RYV7CZ1	III	300	Non risulta maturato il diritto alla indennità in ragione della durata dell'attività formativa calendarizzata e svolta. nota 3025/2018
687	WBDCQM3	III	300	Non risulta maturato il diritto alla indennità in ragione della durata dell'attività formativa calendarizzata e svolta. nota 3025/2018
688	I6SKH64	III	300	Titolarità di ammortizzatore sociale
689	63I2O12	III	300	Non risulta maturato il diritto alla indennità in ragione della durata dell'attività formativa calendarizzata e svolta. nota 3025/2018
690	0JPMWM1	III	300	Non risulta maturato il diritto alla indennità in ragione della durata dell'attività formativa calendarizzata e svolta. nota 3025/2018
691	2YENOT0	III	300	Non risulta maturato il diritto alla indennità in ragione della durata dell'attività formativa calendarizzata e svolta. nota 3025/2018
692	P792Z57	III	300	Non risulta maturato il diritto alla indennità in ragione della durata dell'attività formativa calendarizzata e svolta. nota 3025/2018
693	EFFKCQ7	III	300	Non risulta maturato il diritto alla indennità in ragione della durata dell'attività formativa calendarizzata e svolta. nota 3025/2018
694	1ISQHY8	III	300	Non risulta maturato il diritto alla indennità in ragione della durata dell'attività formativa calendarizzata e svolta. nota 3025/2018
695	XOSGTN3	III	300	Titolarità di ammortizzatore sociale
696	Y9ZUQC9	III	300	Non risulta maturato il diritto alla indennità in ragione della durata dell'attività formativa calendarizzata e svolta. nota 3025/2018
697	DO4IAN8	III	300	Non risulta maturato il diritto alla indennità in ragione della durata dell'attività formativa calendarizzata e svolta. nota 3025/2018
698	IQ6S9F6	III	300	Non risulta maturato il diritto alla indennità in ragione della durata dell'attività formativa calendarizzata e svolta. nota 3025/2018
699	6JBPXV2	III	300	Non risulta maturato il diritto alla indennità in ragione della durata dell'attività formativa calendarizzata e svolta. nota 3025/2018
700	9LZF3D7	III	300	Non risulta maturato il diritto alla indennità in ragione della durata dell'attività formativa calendarizzata e svolta. nota 3025/2018
701	SLA2VE1	III	300	Non risulta maturato il diritto alla indennità in ragione della durata dell'attività formativa calendarizzata e svolta. nota 3025/2018
702	8WIHT81	III	300	Non risulta maturato il diritto alla indennità in ragione della durata dell'attività formativa calendarizzata e svolta. nota 3025/2018
703	7RNRLU1	III	300	Non risulta maturato il diritto alla indennità in ragione della durata dell'attività formativa calendarizzata e svolta. nota 3025/2018
704	YUJKA64	III	300	Non risulta maturato il diritto alla indennità in ragione della durata dell'attività formativa calendarizzata e svolta. nota 3025/2018
705	FPT1KE5	III	300	Non risulta maturato il diritto alla indennità in ragione della durata dell'attività formativa calendarizzata e svolta. nota 3025/2018
706	3Y26QW7	III	300	Titolarità di ammortizzatore sociale
707	RNWC3K6	III	300	Non risulta maturato il diritto alla indennità in ragione della durata dell'attività formativa calendarizzata e svolta. nota 3025/2018
708	WUIHCG2	III	300	Non risulta maturato il diritto alla indennità in ragione della durata dell'attività formativa calendarizzata e svolta. nota 3025/2018
709	IIA8B45	III	300	Non risulta maturato il diritto alla indennità in ragione della durata dell'attività formativa calendarizzata e svolta. nota 3025/2018
710	E6QJ3K8	III	300	Titolarità di ammortizzatore sociale
711	D8TRAJ4	III	300	Non risulta maturato il diritto alla indennità in ragione della durata dell'attività formativa calendarizzata e svolta. nota 3025/2018
712	B9ZCUC4	III	300	Non risulta maturato il diritto alla indennità in ragione della durata dell'attività formativa calendarizzata e svolta. nota 3025/2018
713	7Y4BGG3	III	300	Non risulta maturato il diritto alla indennità in ragione della durata dell'attività formativa calendarizzata e svolta. nota 3025/2018
714	U2PMJ46	III	300	Non risulta maturato il diritto alla indennità in ragione della durata dell'attività formativa calendarizzata e svolta. nota 3025/2018
715	R5EVMK5	III	300	Non risulta maturato il diritto alla indennità in ragione della durata dell'attività formativa calendarizzata e svolta. nota 3025/2018
716	G9RKF84	III	300	Non risulta maturato il diritto alla indennità in ragione della durata dell'attività formativa calendarizzata e svolta. nota 3025/2018

REGIONE PUGLIA

DIPARTIMENTO POLITICHE DEL LAVORO, ISTRUZIONE E FORMAZIONE
SEZIONE POLITICHE E MERCATO DEL LAVORO

717	26FFCO5	III	300	Non risulta maturato il diritto alla indennità in ragione della durata dell'attività formativa calendarizzata e svolta. nota 3025/2018
718	1NLHPQ5	III	300	Non risulta maturato il diritto alla indennità in ragione della durata dell'attività formativa calendarizzata e svolta. nota 3025/2018
719	I5R5M94	III	300	Non risulta maturato il diritto alla indennità in ragione della durata dell'attività formativa calendarizzata e svolta. nota 3025/2018
720	17SKJM8	III	300	Titolarità di ammortizzatore sociale
721	1U91CI4	III	300	Non risulta maturato il diritto alla indennità in ragione della durata dell'attività formativa calendarizzata e svolta. nota 3025/2018
722	VBJQOS1	III	300	Non risulta maturato il diritto alla indennità in ragione della durata dell'attività formativa calendarizzata e svolta. nota 3025/2018
723	TW3HAM8	III	300	Non risulta maturato il diritto alla indennità in ragione della durata dell'attività formativa calendarizzata e svolta. nota 3025/2018
724	J2UJX82	III	300	Non risulta maturato il diritto alla indennità in ragione della durata dell'attività formativa calendarizzata e svolta. nota 3025/2018
725	YWOOOM1	III	300	Non risulta maturato il diritto alla indennità in ragione della durata dell'attività formativa calendarizzata e svolta. nota 3025/2018
726	5VB9QQ7	III	300	Non risulta maturato il diritto alla indennità in ragione della durata dell'attività formativa calendarizzata e svolta. nota 3025/2018
727	2IUIW66	III	300	Non risulta maturato il diritto alla indennità in ragione della durata dell'attività formativa calendarizzata e svolta. nota 3025/2018
728	BX60SH3	III	300	Non risulta maturato il diritto alla indennità in ragione della durata dell'attività formativa calendarizzata e svolta. nota 3025/2018
729	IPMPSI4	III	300	Non risulta maturato il diritto alla indennità in ragione della durata dell'attività formativa calendarizzata e svolta. nota 3025/2018
730	8MM7PO3	III	300	Titolarità di ammortizzatore sociale
731	W33IR84	III	300	Non risulta maturato il diritto alla indennità in ragione della durata dell'attività formativa calendarizzata e svolta. nota 3025/2018
732	4W028B1	III	600	Non risulta maturato il diritto alla indennità in ragione della durata dell'attività formativa calendarizzata e svolta. nota 3025/2018
733	GZ9Y6T8	III	300	Non risulta maturato il diritto alla indennità in ragione della durata dell'attività formativa calendarizzata e svolta. nota 3025/2018
734	3FZBSZ6	III	300	Non risulta maturato il diritto alla indennità in ragione della durata dell'attività formativa calendarizzata e svolta. nota 3025/2018
735	DJKSDO3	III	300	Non risulta maturato il diritto alla indennità in ragione della durata dell'attività formativa calendarizzata e svolta. nota 3025/2018
736	NWMRRK8	III	300	Non risulta maturato il diritto alla indennità in ragione della durata dell'attività formativa calendarizzata e svolta. nota 3025/2018
737	FGNLPR4	III	300	Non risulta maturato il diritto alla indennità in ragione della durata dell'attività formativa calendarizzata e svolta. nota 3025/2018
738	D7HCVR8	III	300	Non risulta maturato il diritto alla indennità in ragione della durata dell'attività formativa calendarizzata e svolta. nota 3025/2018
739	Q7VSR67	III	300	Non risulta maturato il diritto alla indennità in ragione della durata dell'attività formativa calendarizzata e svolta. nota 3025/2018
740	34RU2R9	III	600	Non risulta maturato il diritto alla indennità in ragione della durata dell'attività formativa calendarizzata e svolta. nota 3025/2018
741	XJIOCY3	III	300	Non risulta maturato il diritto alla indennità in ragione della durata dell'attività formativa calendarizzata e svolta. nota 3025/2018
742	FFAUYV8	III	300	Non risulta maturato il diritto alla indennità in ragione della durata dell'attività formativa calendarizzata e svolta. nota 3025/2018
743	0ZI7YL8	III	600	Non risulta maturato il diritto alla indennità in ragione della durata dell'attività formativa calendarizzata e svolta. nota 3025/2018
744	2FSDO41	III	300	Non risulta maturato il diritto alla indennità in ragione della durata dell'attività formativa calendarizzata e svolta. nota 3025/2018
745	VO31Y82	III	600	Non risulta maturato il diritto alla indennità in ragione della durata dell'attività formativa calendarizzata e svolta. nota 3025/2018
746	XTW43T7	III	600	Non risulta maturato il diritto alla indennità in ragione della durata dell'attività formativa calendarizzata e svolta. nota 3025/2018
747	PMU7164	III	300	Non risulta maturato il diritto alla indennità in ragione della durata dell'attività formativa calendarizzata e svolta. nota 3025/2018

REGIONE PUGLIA

DIPARTIMENTO POLITICHE DEL LAVORO, ISTRUZIONE E FORMAZIONE
SEZIONE POLITICHE E MERCATO DEL LAVORO

748	MXP9GH9	III	300	Non risulta maturato il diritto alla indennità in ragione della durata dell'attività formativa calendarizzata e svolta. nota 3025/2018
749	SINV3S2	III	300	Non risulta maturato il diritto alla indennità in ragione della durata dell'attività formativa calendarizzata e svolta. nota 3025/2018
750	EEPBBX2	III	300	Non risulta maturato il diritto alla indennità in ragione della durata dell'attività formativa calendarizzata e svolta. nota 3025/2018
751	XFTZHH5	III	300	Non risulta maturato il diritto alla indennità in ragione della durata dell'attività formativa calendarizzata e svolta. nota 3025/2018
752	YIZTW89	III	600	Non risulta maturato il diritto alla indennità in ragione della durata dell'attività formativa calendarizzata e svolta. nota 3025/2018
753	CYYUS44	III	300	Non risulta maturato il diritto alla indennità in ragione della durata dell'attività formativa calendarizzata e svolta. nota 3025/2018
754	D6EGIJ1	III	600	Non risulta maturato il diritto alla indennità in ragione della durata dell'attività formativa calendarizzata e svolta. nota 3025/2018
755	6QUJY78	III	300	Non risulta maturato il diritto alla indennità in ragione della durata dell'attività formativa calendarizzata e svolta. nota 3025/2018
756	VT3KJG9	III	300	Non risulta maturato il diritto alla indennità in ragione della durata dell'attività formativa calendarizzata e svolta. nota 3025/2018
757	E2W6U78	III	300	Mancato raggiungimento della soglia minima del settanta per cento delle ore/mese prevista da calendario. Art. 14 Reg. reg. n.3/2014
758	B6JHAE5	III	300	Non risulta maturato il diritto alla indennità in ragione della durata dell'attività formativa calendarizzata e svolta. nota 3025/2018
759	A7LX8J4	III	300	Non risulta maturato il diritto alla indennità in ragione della durata dell'attività formativa calendarizzata e svolta. nota 3025/2018
760	HIP40O2	III	300	Non risulta maturato il diritto alla indennità in ragione della durata dell'attività formativa calendarizzata e svolta. nota 3025/2018
761	YIRVI97	III	300	Non risulta maturato il diritto alla indennità in ragione della durata dell'attività formativa calendarizzata e svolta. nota 3025/2018
762	ACHNBL2	III	300	Non risulta maturato il diritto alla indennità in ragione della durata dell'attività formativa calendarizzata e svolta. nota 3025/2018
763	7715OY1	III	300	assenza status neet all'avvio del tirocinio: iscritto ad altro percorso formativo
764	C2GRX28	III	300	Non risulta maturato il diritto alla indennità in ragione della durata dell'attività formativa calendarizzata e svolta. nota 3025/2018
765	U2AMLA7	III	300	Non risulta maturato il diritto alla indennità in ragione della durata dell'attività formativa calendarizzata e svolta. nota 3025/2018
766	6G974T9	III	300	Non risulta maturato il diritto alla indennità in ragione della durata dell'attività formativa calendarizzata e svolta. nota 3025/2018
767	I9NDOI5	III	300	Mancato raggiungimento della soglia minima del settanta per cento delle ore/mese prevista da calendario. Art. 14 Reg. reg. n.3/2014
768	P7NR5W1	III	600	Mancato raggiungimento della soglia minima del settanta per cento delle ore/mese prevista da calendario. Art. 14 Reg. reg. n.3/2014
769	KZ81I22	III	300	Non risulta maturato il diritto alla indennità in ragione della durata dell'attività formativa calendarizzata e svolta. nota 3025/2018
770	JWOHML8	III	300	Non risulta maturato il diritto alla indennità in ragione della durata dell'attività formativa calendarizzata e svolta. nota 3025/2018
771	QXAH3C9	III	300	Violazione del divieto di cui all'art. 3, comma 8, Legge Regionale n. 23/2013 con particolare riferimento a precedenti tirocini con il medesimo soggetto ospitante
772	KOS5MW2	III	300	assenza status neet all'avvio del tirocinio: iscritto ad altro percorso formativo
773	LRRHCU7	III	300	Violazione del divieto di cui all'art. 3, comma 8, Legge Regionale n. 23/2013 con particolare riferimento a precedenti tirocini con il medesimo soggetto ospitante
774	A3R1LE4	III	300	assenza status neet all'avvio del tirocinio: iscritto ad altro percorso formativo
775	481X4Z1	III	300	assenza status neet all'avvio del tirocinio: iscritto ad altro percorso formativo
776	FQVEIU6	III	300	Attività svolta in assenza di Convenzione firmata correttamente da entrambe le parti e mancato raggiungimento della soglia minima del settanta per cento delle ore/mese prevista da calendario. Art. 14 Reg. reg. n.3/2014
777	Y92BJR4	III	300	Titolarità di ammortizzatore sociale
778	63L0KC5	III	300	Titolarità di ammortizzatore sociale
779	HWAQL70	III	300	Non risulta maturato il diritto alla indennità in ragione della durata dell'attività

REGIONE PUGLIA

DIPARTIMENTO POLITICHE DEL LAVORO, ISTRUZIONE E FORMAZIONE
SEZIONE POLITICHE E MERCATO DEL LAVORO

				formativa calendarizzata e svolta. nota 3025/2018
780	Y86VXL0	III	300	Non risulta maturato il diritto alla indennità in ragione della durata dell'attività formativa calendarizzata e svolta. nota 3025/2018
781	S9LBOT3	III	300	assenza status neet all'avvio del tirocinio: iscritto ad altro percorso formativo
782	HNOABU0	III	300	Irregolarità nella compilazione del registro
783	SME4OW4	III	300	Non effettuata C.O. in violazione art. 9 comma 1 del Regolamento Regionale n. 3/2014
784	YRFLED7	III	300	Non effettuata C.O. in violazione art. 9 comma 1 del Regolamento Regionale n. 3/2014
785	8EDWSR6	III	300	Non risulta maturato il diritto alla indennità in ragione della durata dell'attività formativa calendarizzata e svolta. nota 3025/2018
786	9BTVW73	III	300	Titolarità di ammortizzatore sociale
787	T2P6VI3	III	300	Titolarità di ammortizzatore sociale
788	EDFCIN5	III	300	Non risulta maturato il diritto alla indennità in ragione della durata dell'attività formativa calendarizzata e svolta. nota 3025/2018
789	9NKNB72	III	300	Irregolarità nella compilazione del registro
790	21OTFL1	III	300	Non risulta maturato il diritto alla indennità in ragione della durata dell'attività formativa calendarizzata e svolta. nota 3025/2018
791	1WNXVY8	III	300	Non risulta maturato il diritto alla indennità in ragione della durata dell'attività formativa calendarizzata e svolta. nota 3025/2018
792	C2I9R95	III	300	Attività svolta in assenza di Convenzione firmata correttamente da entrambe le parti e mancato raggiungimento della soglia minima del settanta per cento delle ore/mese prevista da calendario. Art. 14 Reg. reg. n.3/2014
793	NFA6AR2	III	300	Non risulta maturato il diritto alla indennità in ragione della durata dell'attività formativa calendarizzata e svolta. nota 3025/2018
794	3EKVPG2	III	300	Non risulta maturato il diritto alla indennità in ragione della durata dell'attività formativa calendarizzata e svolta. nota 3025/2018
795	F4359M3	III	300	Non effettuata C.O. in violazione art. 9 comma 1 del Regolamento Regionale n. 3/2014
796	1OYWGJ1	III	300	Titolarità di ammortizzatore sociale
797	ZTOJW84	III	300	assenza status neet all'avvio del tirocinio: iscritto ad altro percorso formativo
798	9FT4M63	III	300	assenza status neet all'avvio del tirocinio: iscritto ad altro percorso formativo
799	4POJWD7	III	300	Non risulta maturato il diritto alla indennità in ragione della durata dell'attività formativa calendarizzata e svolta. nota 3025/2018
800	35JATF2	III	300	Attività svolta in assenza di Convenzione firmata correttamente da entrambe le parti e mancato raggiungimento della soglia minima del settanta per cento delle ore/mese prevista da calendario. Art. 14 Reg. reg. n.3/2014
801	JNK6RH0	III	300	Non risulta maturato il diritto alla indennità in ragione della durata dell'attività formativa calendarizzata e svolta. nota 3025/2018
802	TU0UX99	III	300	Non risulta maturato il diritto alla indennità in ragione della durata dell'attività formativa calendarizzata e svolta. nota 3025/2018
803	5HUDJ28	III	300	Non risulta maturato il diritto alla indennità in ragione della durata dell'attività formativa calendarizzata e svolta. nota 3025/2018
804	2LRHB21	III	300	Non risulta maturato il diritto alla indennità in ragione della durata dell'attività formativa calendarizzata e svolta. nota 3025/2018
805	J2FDUV5	III	300	Non risulta maturato il diritto alla indennità in ragione della durata dell'attività formativa calendarizzata e svolta. nota 3025/2018
806	XT26J27	III	300	Non risulta maturato il diritto alla indennità in ragione della durata dell'attività formativa calendarizzata e svolta. nota 3025/2018
807	3SOGN61	III	300	assenza status neet all'avvio del tirocinio: iscritto ad altro percorso formativo
808	GI43R31	III	300	Non risulta maturato il diritto alla indennità in ragione della durata dell'attività formativa calendarizzata e svolta. nota 3025/2018
809	7S0I5J2	III	300	Non risulta maturato il diritto alla indennità in ragione della durata dell'attività formativa calendarizzata e svolta. nota 3025/2018
810	RPM0F08	III	300	Non risulta maturato il diritto alla indennità in ragione della durata dell'attività formativa calendarizzata e svolta. nota 3025/2018

REGIONE PUGLIA

DIPARTIMENTO POLITICHE DEL LAVORO, ISTRUZIONE E FORMAZIONE
SEZIONE POLITICHE E MERCATO DEL LAVORO

811	JI3LC79	III	300	Non risulta maturato il diritto alla indennità in ragione della durata dell'attività formativa calendarizzata e svolta. nota 3025/2018
812	KN6IPL5	III	300	Non risulta maturato il diritto alla indennità in ragione della durata dell'attività formativa calendarizzata e svolta. nota 3025/2018
813	AE3UNF2	III	300	Non risulta maturato il diritto alla indennità in ragione della durata dell'attività formativa calendarizzata e svolta. nota 3025/2018
814	SR8G2R6	III	300	Non risulta maturato il diritto alla indennità in ragione della durata dell'attività formativa calendarizzata e svolta. nota 3025/2018
815	34PXL36	III	300	Non risulta maturato il diritto alla indennità in ragione della durata dell'attività formativa calendarizzata e svolta. nota 3025/2018
816	BAEIM37	III	300	Non risulta maturato il diritto alla indennità in ragione della durata dell'attività formativa calendarizzata e svolta. nota 3025/2018
817	KS327J5	III	300	Non risulta maturato il diritto alla indennità in ragione della durata dell'attività formativa calendarizzata e svolta. nota 3025/2018
818	YOFTHP1	III	300	Non risulta maturato il diritto alla indennità in ragione della durata dell'attività formativa calendarizzata e svolta. nota 3025/2018
819	QJ4C646	III	300	Non risulta maturato il diritto alla indennità in ragione della durata dell'attività formativa calendarizzata e svolta. nota 3025/2018
820	HMJDL13	III	300	Non risulta maturato il diritto alla indennità in ragione della durata dell'attività formativa calendarizzata e svolta. nota 3025/2018
821	MKUR502	III	300	Non risulta maturato il diritto alla indennità in ragione della durata dell'attività formativa calendarizzata e svolta. nota 3025/2018
822	E51EGI7	III	300	Non risulta maturato il diritto alla indennità in ragione della durata dell'attività formativa calendarizzata e svolta. nota 3025/2018
823	EYHX4X5	III	300	Non risulta maturato il diritto alla indennità in ragione della durata dell'attività formativa calendarizzata e svolta. nota 3025/2018
824	6Z1AO91	III	300	Non risulta maturato il diritto alla indennità in ragione della durata dell'attività formativa calendarizzata e svolta. nota 3025/2018
825	6GIT612	III	300	Non risulta maturato il diritto alla indennità in ragione della durata dell'attività formativa calendarizzata e svolta. nota 3025/2018
826	WPWFLI6	III	300	Non risulta maturato il diritto alla indennità in ragione della durata dell'attività formativa calendarizzata e svolta. nota 3025/2018
827	23V0S27	III	300	Non risulta maturato il diritto alla indennità in ragione della durata dell'attività formativa calendarizzata e svolta. nota 3025/2018
828	O2LB0L1	III	300	Attività svolta in assenza di Convenzione firmata correttamente da entrambe le parti e mancato raggiungimento della soglia minima del settanta per cento delle ore/mese prevista da calendario. Art. 14 Reg. reg. n.3/2014
829	46OHNN6	III	300	Mancato raggiungimento della soglia minima del settanta per cento delle ore/mese prevista da calendario. Art. 14 Reg. reg. n.3/2014
830	KHM4EU1	III	600	Violazione del divieto di cui all'art. 3, comma 8, Legge Regionale n. 23/2013 con particolare riferimento a precedenti tirocini con il medesimo soggetto ospitante
831	7YWIV95	III	600	assenza status neet all'avvio del tirocinio: iscritto ad altro percorso formativo
832	6MRAKY3	III	600	Titolarità di ammortizzatore sociale
833	2E00QC6	III	600	Mancato raggiungimento della soglia minima del settanta per cento delle ore/mese prevista da calendario. Art. 14 Reg. reg. n.3/2014
834	Y6KQ5R9	III	600	Non effettuata C.O. in violazione art. 9 comma 1 del Regolamento Regionale n. 3/2014
835	Y8E4S46	III	600	assenza status neet all'avvio del tirocinio: iscritto ad altro percorso formativo
836	GLEI9C7	III	600	Mancato raggiungimento della soglia minima del settanta per cento delle ore/mese prevista da calendario. Art. 14 Reg. reg. n.3/2014
837	AB35EJ3	III	600	Attività svolta in assenza di Convenzione firmata correttamente da entrambe le parti e mancato raggiungimento della soglia minima del settanta per cento delle ore/mese prevista da calendario. Art. 14 Reg. reg. n.3/2014
838	GFOI7W7	III	600	tirocinio svolto fuori dalla regione Puglia
839	04U57L2	III	600	Violazione del divieto di cui all'art. 3, comma 8, Legge Regionale n. 23/2013 con particolare riferimento a precedenti tirocini con il medesimo soggetto ospitante
840	V2B6DQ6	III	600	Titolarità di ammortizzatore sociale
841	8MVUX24	III	600	assenza status neet all'avvio del tirocinio: iscritto ad altro percorso formativo

REGIONE PUGLIA

DIPARTIMENTO POLITICHE DEL LAVORO, ISTRUZIONE E FORMAZIONE
SEZIONE POLITICHE E MERCATO DEL LAVORO

842	JJQQXR3	III	600	Titolarità di ammortizzatore sociale
843	P67L746	III	600	Irregolarità nella compilazione del registro
844	891IY55	III	600	Attività svolta in assenza di Convenzione firmata correttamente da entrambe le parti e mancato raggiungimento della soglia minima del settanta per cento delle ore/mese prevista da calendario. Art. 14 Reg. reg. n.3/2014
845	7TDCKK6	III	600	Violazione del divieto di cui all'art. 3, comma 8, Legge Regionale n. 23/2013 con particolare riferimento a precedenti tirocini con il medesimo soggetto ospitante
846	1DIGAO7	III	600	Titolarità di ammortizzatore sociale
847	3CNPXA7	III	600	Non effettuata C.O. in violazione art. 9 comma 1 del Regolamento Regionale n. 3/2014
848	316RBL4	III	600	Titolarità di ammortizzatore sociale
849	VR064I8	III	600	Attività svolta in assenza di Convenzione firmata correttamente da entrambe le parti e mancato raggiungimento della soglia minima del settanta per cento delle ore/mese prevista da calendario. Art. 14 Reg. reg. n.3/2014
850	MQLIQ92	III	600	Titolarità di ammortizzatore sociale
851	1G3GR44	III	600	Assenza dei requisiti prescritti dall'Avviso Multimisura, con particolare riferimento a precedenti rapporti di lavoro intercorsi con il medesimo soggetto ospitante e con il medesimo profilo professionale
852	0U963V3	III	600	Violazione del divieto di cui all'art. 3, comma 8, Legge Regionale n. 23/2013 con particolare riferimento a precedenti tirocini con il medesimo soggetto ospitante
853	U1YDRO7	III	600	Irregolarità nella compilazione del registro
854	C2CEAN4	III	600	assenza status neet all'avvio del tirocinio: occupato in attività lavorativa
855	F6MCZV4	III	600	Non effettuata C.O. in violazione art. 9 comma 1 del Regolamento Regionale n. 3/2014
856	G2OWFX1	III	600	Non effettuata C.O. in violazione art. 9 comma 1 del Regolamento Regionale n. 3/2014
857	U26XXP1	III	600	assenza status neet all'avvio del tirocinio: iscritto ad altro percorso formativo
858	JZQCSP4	III	600	Assenza dei requisiti prescritti dall'Avviso Multimisura, con particolare riferimento a precedenti rapporti di lavoro intercorsi con il medesimo soggetto ospitante e con il medesimo profilo professionale
859	1QYKUP2	III	600	assenza status neet all'avvio del tirocinio: iscritto ad altro percorso formativo
860	ZRZDSK6	III	600	Non risulta maturato il diritto alla indennità in ragione della durata dell'attività formativa calendarizzata e svolta. nota 3025/2018
861	I43IUH8	III	600	Non risulta maturato il diritto alla indennità in ragione della durata dell'attività formativa calendarizzata e svolta. nota 3025/2018
862	ZBSRVC4	III	600	Attività svolta in assenza di Convenzione firmata correttamente da entrambe le parti e mancato raggiungimento della soglia minima del settanta per cento delle ore/mese prevista da calendario. Art. 14 Reg. reg. n.3/2014
863	M2CPTI4	III	600	assenza richiesta di indennità

REGIONE PUGLIA

DIPARTIMENTO POLITICHE DEL LAVORO, ISTRUZIONE E FORMAZIONE
SEZIONE POLITICHE E MERCATO DEL LAVORO

ALLEGATO D

N.	Codice pratica	Bimestre	Importo Richiesto	Motivo rigetto istanza di erogazione indennità di tirocinio
1	CU6LVC5	IV	450	Non risulta maturato il diritto alla indennità in ragione della durata dell'attività formativa calendarizzata e svolta. nota 3025/2018
2	2XUDVX7	IV	450	Superamento del massimale erogabile previsto da Misura
3	0DFCRO9	IV	450	Superamento del massimale erogabile previsto da Misura
4	VC9AIQ3	IV	450	Superamento del massimale erogabile previsto da Misura
5	OLPS542	IV	450	Superamento del massimale erogabile previsto da Misura
6	RPVXSI3	IV	450	assenza status neet all'avvio del tirocinio: occupato in attività lavorativa
7	TGOEQI2	IV	450	Non risulta maturato il diritto alla indennità in ragione della durata dell'attività formativa calendarizzata e svolta. nota 3025/2018
8	49SCAG4	IV	450	Superamento del massimale erogabile previsto da Misura
9	VR11HU7	IV	450	Non risulta maturato il diritto alla indennità in ragione della durata dell'attività formativa calendarizzata e svolta. nota 3025/2018
10	HO4CSX6	IV	450	Superamento del massimale erogabile previsto da Misura
11	8E4JAJ7	IV	450	Superamento del massimale erogabile previsto da Misura
12	CY8Y7H6	IV	450	Superamento del massimale erogabile previsto da Misura
13	4MEBS55	IV	450	Superamento del massimale erogabile previsto da Misura
14	JVAHTK2	IV	450	Superamento del massimale erogabile previsto da Misura
15	AR0FEU2	IV	450	Non risulta maturato il diritto alla indennità in ragione della durata dell'attività formativa calendarizzata e svolta. nota 3025/2018
16	6V8GJX9	IV	450	Superamento del massimale erogabile previsto da Misura
17	JJMH2M3	IV	450	Superamento del massimale erogabile previsto da Misura
18	KF95S64	IV	450	Superamento del massimale erogabile previsto da Misura
19	IN7LBG5	IV	450	Non risulta maturato il diritto alla indennità in ragione della durata dell'attività formativa calendarizzata e svolta. nota 3025/2018
20	KM8S8B7	IV	450	Non risulta maturato il diritto alla indennità in ragione della durata dell'attività formativa calendarizzata e svolta. nota 3025/2018
21	QNF98J7	IV	450	Non risulta maturato il diritto alla indennità in ragione della durata dell'attività formativa calendarizzata e svolta. nota 3025/2018
22	XT2SVU3	IV	450	Superamento del massimale erogabile previsto da Misura
23	F6CO3C7	IV	450	Non risulta maturato il diritto alla indennità in ragione della durata dell'attività formativa calendarizzata e svolta. nota 3025/2018
24	J9BQJX1	IV	450	Non risulta maturato il diritto alla indennità in ragione della durata dell'attività formativa calendarizzata e svolta. nota 3025/2018
25	9L14TL0	IV	450	Non risulta maturato il diritto alla indennità in ragione della durata dell'attività formativa calendarizzata e svolta. nota 3025/2018
26	G3MPCZ4	IV	450	Non risulta maturato il diritto alla indennità in ragione della durata dell'attività formativa calendarizzata e svolta. nota 3025/2018
27	ERU4HZ7	IV	450	Non risulta maturato il diritto alla indennità in ragione della durata dell'attività formativa calendarizzata e svolta. nota 3025/2018
28	CMBODR5	IV	450	Non risulta maturato il diritto alla indennità in ragione della durata dell'attività formativa calendarizzata e svolta. nota 3025/2018
29	YML7QQ1	IV	450	Superamento del massimale erogabile previsto da Misura
30	A1LOAQ0	IV	450	Non risulta maturato il diritto alla indennità in ragione della durata dell'attività formativa calendarizzata e svolta. nota 3025/2018
31	7I3F196	IV	450	Superamento del massimale erogabile previsto da Misura
32	FLR28B6	IV	450	Superamento del massimale erogabile previsto da Misura
33	NNJ7KQ2	IV	450	Superamento del massimale erogabile previsto da Misura

REGIONE PUGLIA

DIPARTIMENTO POLITICHE DEL LAVORO, ISTRUZIONE E FORMAZIONE
SEZIONE POLITICHE E MERCATO DEL LAVORO

34	QAOLHM5	IV	450	Superamento del massimale erogabile previsto da Misura
35	AXKORF3	IV	450	Superamento del massimale erogabile previsto da Misura
36	SVHA445	IV	450	Superamento del massimale erogabile previsto da Misura
37	GC9O261	IV	450	Non risulta maturato il diritto alla indennità in ragione della durata dell'attività formativa calendarizzata e svolta. nota 3025/2018
38	P1B38P5	IV	450	Non risulta maturato il diritto alla indennità in ragione della durata dell'attività formativa calendarizzata e svolta. nota 3025/2018
39	UKOO960	IV	450	Non risulta maturato il diritto alla indennità in ragione della durata dell'attività formativa calendarizzata e svolta. nota 3025/2018
40	NMJWND8	IV	450	Non risulta maturato il diritto alla indennità in ragione della durata dell'attività formativa calendarizzata e svolta. nota 3025/2018
41	HQFDBV8	IV	450	Superamento del massimale erogabile previsto da Misura
42	MT1NTT0	IV	450	Superamento del massimale erogabile previsto da Misura
43	KH7ZD57	IV	450	Non risulta maturato il diritto alla indennità in ragione della durata dell'attività formativa calendarizzata e svolta. nota 3025/2018
44	5Q49E28	IV	450	Superamento del massimale erogabile previsto da Misura
45	IE42LB7	IV	450	Non risulta maturato il diritto alla indennità in ragione della durata dell'attività formativa calendarizzata e svolta. nota 3025/2018
46	QY5CI97	IV	450	Non risulta maturato il diritto alla indennità in ragione della durata dell'attività formativa calendarizzata e svolta. nota 3025/2018
47	XWT7CW7	IV	450	Non risulta maturato il diritto alla indennità in ragione della durata dell'attività formativa calendarizzata e svolta. nota 3025/2018
48	YE1XJB6	IV	450	Non risulta maturato il diritto alla indennità in ragione della durata dell'attività formativa calendarizzata e svolta. nota 3025/2018
49	UGIG318	IV	450	Non risulta maturato il diritto alla indennità in ragione della durata dell'attività formativa calendarizzata e svolta. nota 3025/2018
50	8V22UD7	IV	450	Non risulta maturato il diritto alla indennità in ragione della durata dell'attività formativa calendarizzata e svolta. nota 3025/2018
51	YI8TOD5	IV	450	Non risulta maturato il diritto alla indennità in ragione della durata dell'attività formativa calendarizzata e svolta. nota 3025/2018
52	MJ7P9U5	IV	450	Superamento del massimale erogabile previsto da Misura
53	74J04O1	IV	450	Non risulta maturato il diritto alla indennità in ragione della durata dell'attività formativa calendarizzata e svolta. nota 3025/2018
54	6ZQUHY8	IV	450	Superamento del massimale erogabile previsto da Misura
55	4G1LVN7	IV	450	Non risulta maturato il diritto alla indennità in ragione della durata dell'attività formativa calendarizzata e svolta. nota 3025/2018
56	5CPJDE1	IV	450	Superamento del massimale erogabile previsto da Misura
57	GO2EE71	IV	450	Non risulta maturato il diritto alla indennità in ragione della durata dell'attività formativa calendarizzata e svolta. nota 3025/2018
58	OVLBXX8	IV	450	Non risulta maturato il diritto alla indennità in ragione della durata dell'attività formativa calendarizzata e svolta. nota 3025/2018
59	JD6LV64	IV	450	Non risulta maturato il diritto alla indennità in ragione della durata dell'attività formativa calendarizzata e svolta. nota 3025/2018
60	UXJVG34	IV	450	Non risulta maturato il diritto alla indennità in ragione della durata dell'attività formativa calendarizzata e svolta. nota 3025/2018
61	I55XYW3	IV	450	Non risulta maturato il diritto alla indennità in ragione della durata dell'attività formativa calendarizzata e svolta. nota 3025/2018
62	JLFBY11	IV	450	Non risulta maturato il diritto alla indennità in ragione della durata dell'attività formativa calendarizzata e svolta. nota 3025/2018
63	UI9P4L1	IV	450	Non risulta maturato il diritto alla indennità in ragione della durata dell'attività formativa calendarizzata e svolta. nota 3025/2018
64	6DTX3P5	IV	450	Non risulta maturato il diritto alla indennità in ragione della durata dell'attività formativa calendarizzata e svolta. nota 3025/2018
65	AQKH987	IV	450	Non risulta maturato il diritto alla indennità in ragione della durata dell'attività formativa calendarizzata e svolta. nota 3025/2018
66	QSFZ8O7	IV	450	Non risulta maturato il diritto alla indennità in ragione della durata dell'attività formativa calendarizzata e svolta. nota 3025/2018

REGIONE PUGLIA

DIPARTIMENTO POLITICHE DEL LAVORO, ISTRUZIONE E FORMAZIONE
SEZIONE POLITICHE E MERCATO DEL LAVORO

67	840ROU6	IV	450	Superamento del massimale erogabile previsto da Misura
68	EVG61D5	IV	450	Non risulta maturato il diritto alla indennità in ragione della durata dell'attività formativa calendarizzata e svolta. nota 3025/2018
69	L5XDJD7	IV	450	Non risulta maturato il diritto alla indennità in ragione della durata dell'attività formativa calendarizzata e svolta. nota 3025/2018
70	2H9Y8Z2	IV	450	Non risulta maturato il diritto alla indennità in ragione della durata dell'attività formativa calendarizzata e svolta. nota 3025/2018
71	18E8YL5	IV	450	Superamento del massimale erogabile previsto da Misura
72	NN5K2Z5	IV	450	Superamento del massimale erogabile previsto da Misura
73	LJRU323	IV	450	Titolarità di ammortizzatore sociale
74	3AFPYX0	IV	450	Superamento del massimale erogabile previsto da Misura
75	JACE9F7	IV	450	Superamento del massimale erogabile previsto da Misura
76	F8A9BW8	IV	450	Non risulta maturato il diritto alla indennità in ragione della durata dell'attività formativa calendarizzata e svolta. nota 3025/2018
77	WGKL3A4	IV	450	Superamento del massimale erogabile previsto da Misura
78	AY9ZBX9	IV	450	Non risulta maturato il diritto alla indennità in ragione della durata dell'attività formativa calendarizzata e svolta. nota 3025/2018
79	JBVD5R5	IV	450	Superamento del massimale erogabile previsto da Misura
80	ZVH4CD6	IV	450	Non risulta maturato il diritto alla indennità in ragione della durata dell'attività formativa calendarizzata e svolta. nota 3025/2018
81	4M3F457	IV	450	Non risulta maturato il diritto alla indennità in ragione della durata dell'attività formativa calendarizzata e svolta. nota 3025/2018
82	FWGBGL5	IV	450	Superamento del massimale erogabile previsto da Misura
83	I1TBF29	IV	450	Non risulta maturato il diritto alla indennità in ragione della durata dell'attività formativa calendarizzata e svolta. nota 3025/2018
84	1UW4BJ6	IV	450	Non risulta maturato il diritto alla indennità in ragione della durata dell'attività formativa calendarizzata e svolta. nota 3025/2018
85	5JMEFP4	IV	450	Superamento del massimale erogabile previsto da Misura
86	YM44ZA3	IV	450	Non risulta maturato il diritto alla indennità in ragione della durata dell'attività formativa calendarizzata e svolta. nota 3025/2018
87	O3BYSB5	IV	450	Non risulta maturato il diritto alla indennità in ragione della durata dell'attività formativa calendarizzata e svolta. nota 3025/2018
88	K85LPX0	IV	450	Superamento del massimale erogabile previsto da Misura
89	MTEWHI6	IV	450	Non risulta maturato il diritto alla indennità in ragione della durata dell'attività formativa calendarizzata e svolta. nota 3025/2018
90	LOSMJQ7	IV	450	Superamento del massimale erogabile previsto da Misura
91	DSNDYA0	IV	450	Non risulta maturato il diritto alla indennità in ragione della durata dell'attività formativa calendarizzata e svolta. nota 3025/2018
92	QS7PJ72	IV	450	Superamento del massimale erogabile previsto da Misura
93	V86YNS0	IV	450	Non risulta maturato il diritto alla indennità in ragione della durata dell'attività formativa calendarizzata e svolta. nota 3025/2018
94	KMAB1A3	IV	450	Non risulta maturato il diritto alla indennità in ragione della durata dell'attività formativa calendarizzata e svolta. nota 3025/2018
95	YC3S8H6	IV	450	Non risulta maturato il diritto alla indennità in ragione della durata dell'attività formativa calendarizzata e svolta. nota 3025/2018
96	YPUELD2	IV	450	Non risulta maturato il diritto alla indennità in ragione della durata dell'attività formativa calendarizzata e svolta. nota 3025/2018
97	RNEM717	IV	450	Non risulta maturato il diritto alla indennità in ragione della durata dell'attività formativa calendarizzata e svolta. nota 3025/2018
98	DZ8FAR0	IV	450	Non risulta maturato il diritto alla indennità in ragione della durata dell'attività formativa calendarizzata e svolta. nota 3025/2018
99	1IUGCW7	IV	450	Non risulta maturato il diritto alla indennità in ragione della durata dell'attività formativa calendarizzata e svolta. nota 3025/2018
100	14OCYQ3	IV	450	Non risulta maturato il diritto alla indennità in ragione della durata dell'attività formativa calendarizzata e svolta. nota 3025/2018

REGIONE PUGLIA

DIPARTIMENTO POLITICHE DEL LAVORO, ISTRUZIONE E FORMAZIONE
SEZIONE POLITICHE E MERCATO DEL LAVORO

101	G7834P7	IV	450	Superamento del massimale erogabile previsto da Misura
102	QXSCZJ1	IV	450	Non risulta maturato il diritto alla indennità in ragione della durata dell'attività formativa calendarizzata e svolta. nota 3025/2018
103	BYMY6V4	IV	450	Superamento del massimale erogabile previsto da Misura
104	9YDOUO4	IV	450	Non risulta maturato il diritto alla indennità in ragione della durata dell'attività formativa calendarizzata e svolta. nota 3025/2018
105	T4875D4	IV	450	Superamento del massimale erogabile previsto da Misura
106	A8W8KC4	IV	450	Superamento del massimale erogabile previsto da Misura
107	1L94VG8	IV	450	Non risulta maturato il diritto alla indennità in ragione della durata dell'attività formativa calendarizzata e svolta. nota 3025/2018
108	A076F57	IV	450	Superamento del massimale erogabile previsto da Misura
109	7ZB6TD8	IV	450	Superamento del massimale erogabile previsto da Misura
110	JYRNX29	IV	450	Superamento del massimale erogabile previsto da Misura
111	9B0EJW8	IV	450	Non risulta maturato il diritto alla indennità in ragione della durata dell'attività formativa calendarizzata e svolta. nota 3025/2018
112	NVHED34	IV	450	Non risulta maturato il diritto alla indennità in ragione della durata dell'attività formativa calendarizzata e svolta. nota 3025/2018
113	S1UXDS8	IV	450	Superamento del massimale erogabile previsto da Misura
114	YQZ0RY4	IV	450	Superamento del massimale erogabile previsto da Misura
115	U75FE73	IV	450	Non risulta maturato il diritto alla indennità in ragione della durata dell'attività formativa calendarizzata e svolta. nota 3025/2018
116	UXJMTD0	IV	450	Superamento del massimale erogabile previsto da Misura
117	CA2O662	IV	450	Non risulta maturato il diritto alla indennità in ragione della durata dell'attività formativa calendarizzata e svolta. nota 3025/2018
118	B4HVQV4	IV	450	Non risulta maturato il diritto alla indennità in ragione della durata dell'attività formativa calendarizzata e svolta. nota 3025/2018
119	9NFGDA9	IV	450	Non risulta maturato il diritto alla indennità in ragione della durata dell'attività formativa calendarizzata e svolta. nota 3025/2018
120	19BWFP8	IV	450	Superamento del massimale erogabile previsto da Misura
121	UYKF5K1	IV	450	Superamento del massimale erogabile previsto da Misura
122	EPL7RK7	IV	450	Non risulta maturato il diritto alla indennità in ragione della durata dell'attività formativa calendarizzata e svolta. nota 3025/2018
123	GK07P62	IV	450	Superamento del massimale erogabile previsto da Misura
124	NED3AQ7	IV	450	Non risulta maturato il diritto alla indennità in ragione della durata dell'attività formativa calendarizzata e svolta. nota 3025/2018
125	XX7R855	IV	450	Superamento del massimale erogabile previsto da Misura
126	137IWB2	IV	450	Superamento del massimale erogabile previsto da Misura
127	KCSVSO1	IV	450	Non risulta maturato il diritto alla indennità in ragione della durata dell'attività formativa calendarizzata e svolta. nota 3025/2018
128	1T81W13	IV	450	Non risulta maturato il diritto alla indennità in ragione della durata dell'attività formativa calendarizzata e svolta. nota 3025/2018
129	COXS7H2	IV	450	Superamento del massimale erogabile previsto da Misura
130	K4N2CT1	IV	450	Non risulta maturato il diritto alla indennità in ragione della durata dell'attività formativa calendarizzata e svolta. nota 3025/2018
131	8FK2UL2	IV	450	Non risulta maturato il diritto alla indennità in ragione della durata dell'attività formativa calendarizzata e svolta. nota 3025/2018
132	M9M0YG9	IV	450	Superamento del massimale erogabile previsto da Misura
133	SPZ6D62	IV	450	Non risulta maturato il diritto alla indennità in ragione della durata dell'attività formativa calendarizzata e svolta. nota 3025/2018
134	GR54LS8	IV	450	Superamento del massimale erogabile previsto da Misura
135	ITRWKS4	IV	450	Non risulta maturato il diritto alla indennità in ragione della durata dell'attività formativa calendarizzata e svolta. nota 3025/2018

REGIONE PUGLIA

DIPARTIMENTO POLITICHE DEL LAVORO, ISTRUZIONE E FORMAZIONE
SEZIONE POLITICHE E MERCATO DEL LAVORO

136	C7LOVH8	IV	450	Superamento del massimale erogabile previsto da Misura
137	P6NU590	IV	450	Non risulta maturato il diritto alla indennità in ragione della durata dell'attività formativa calendarizzata e svolta. nota 3025/2018
138	JB2SFM5	IV	450	Superamento del massimale erogabile previsto da Misura
139	EBRQ8O2	IV	450	Superamento del massimale erogabile previsto da Misura
140	8SRKVU4	IV	450	Non risulta maturato il diritto alla indennità in ragione della durata dell'attività formativa calendarizzata e svolta. nota 3025/2018
141	7QNQ1I7	IV	450	Non risulta maturato il diritto alla indennità in ragione della durata dell'attività formativa calendarizzata e svolta. nota 3025/2018
142	TXNV8R7	IV	450	Superamento del massimale erogabile previsto da Misura
143	N9FDJA7	IV	450	Superamento del massimale erogabile previsto da Misura
144	FQJ5EV1	IV	450	Superamento del massimale erogabile previsto da Misura
145	0CFDGQ6	IV	450	Superamento del massimale erogabile previsto da Misura
146	HHRZIW3	IV	450	Superamento del massimale erogabile previsto da Misura
147	KN6VAC3	IV	450	Superamento del massimale erogabile previsto da Misura
148	ST21RC6	IV	450	Superamento del massimale erogabile previsto da Misura
149	PAWJDT0	IV	450	Superamento del massimale erogabile previsto da Misura
150	HURHB90	IV	450	Superamento del massimale erogabile previsto da Misura
151	6QKI9O2	IV	450	Non risulta maturato il diritto alla indennità in ragione della durata dell'attività formativa calendarizzata e svolta. nota 3025/2018
152	VK7A1N1	IV	450	Non risulta maturato il diritto alla indennità in ragione della durata dell'attività formativa calendarizzata e svolta. nota 3025/2018
153	SCAOO12	IV	450	Superamento del massimale erogabile previsto da Misura
154	F3TD4O8	IV	450	Superamento del massimale erogabile previsto da Misura
155	ACILR34	IV	450	Superamento del massimale erogabile previsto da Misura
156	OS0X8N0	IV	450	Superamento del massimale erogabile previsto da Misura
157	BO6JFC8	IV	450	Superamento del massimale erogabile previsto da Misura
158	PFYVEI2	IV	450	Non risulta maturato il diritto alla indennità in ragione della durata dell'attività formativa calendarizzata e svolta. nota 3025/2018
159	54NPOS1	IV	450	Superamento del massimale erogabile previsto da Misura
160	7EQN9D7	IV	450	Superamento del massimale erogabile previsto da Misura
161	EBT2P55	IV	450	Superamento del massimale erogabile previsto da Misura
162	BIY9ML1	IV	450	Non risulta maturato il diritto alla indennità in ragione della durata dell'attività formativa calendarizzata e svolta. nota 3025/2018
163	18TX520	IV	450	Non risulta maturato il diritto alla indennità in ragione della durata dell'attività formativa calendarizzata e svolta. nota 3025/2018
164	C3T5NA5	IV	450	Superamento del massimale erogabile previsto da Misura
165	CY12R44	IV	450	Non risulta maturato il diritto alla indennità in ragione della durata dell'attività formativa calendarizzata e svolta. nota 3025/2018
166	HR0OXK5	IV	450	Superamento del massimale erogabile previsto da Misura
167	9WVVT93	IV	450	Superamento del massimale erogabile previsto da Misura
168	NUT3555	IV	450	Superamento del massimale erogabile previsto da Misura
169	BMBY1B7	IV	450	Superamento del massimale erogabile previsto da Misura
170	H8MJWP7	IV	450	Superamento del massimale erogabile previsto da Misura
171	Y4DCF64	IV	450	Superamento del massimale erogabile previsto da Misura
172	4YTWQL6	IV	450	Superamento del massimale erogabile previsto da Misura

REGIONE PUGLIA

DIPARTIMENTO POLITICHE DEL LAVORO, ISTRUZIONE E FORMAZIONE
SEZIONE POLITICHE E MERCATO DEL LAVORO

173	TD1GKX5	IV	450	Superamento del massimale erogabile previsto da Misura
174	V9TL876	IV	450	Superamento del massimale erogabile previsto da Misura
175	YHO53H8	IV	450	Non risulta maturato il diritto alla indennità in ragione della durata dell'attività formativa calendarizzata e svolta. nota 3025/2018
176	HOST1P1	IV	450	Superamento del massimale erogabile previsto da Misura
177	8TENMX2	IV	450	Superamento del massimale erogabile previsto da Misura
178	8BM9UP5	IV	450	Superamento del massimale erogabile previsto da Misura
179	H8ZY365	IV	450	Superamento del massimale erogabile previsto da Misura
180	LY74HQ5	IV	450	Superamento del massimale erogabile previsto da Misura
181	PM3MOI6	IV	450	Non risulta maturato il diritto alla indennità in ragione della durata dell'attività formativa calendarizzata e svolta. nota 3025/2018
182	1MGCVY2	IV	450	Superamento del massimale erogabile previsto da Misura
183	09R5KL7	IV	450	Superamento del massimale erogabile previsto da Misura
184	EL8L9A2	IV	450	Superamento del massimale erogabile previsto da Misura
185	9MQMRQ9	IV	450	Superamento del massimale erogabile previsto da Misura
186	LEYU212	IV	450	Superamento del massimale erogabile previsto da Misura
187	54Q5Y04	IV	450	Superamento del massimale erogabile previsto da Misura
188	CLG2764	IV	450	Superamento del massimale erogabile previsto da Misura
189	956ZV05	IV	450	Superamento del massimale erogabile previsto da Misura
190	3LS7NU1	IV	450	Superamento del massimale erogabile previsto da Misura
191	WUR9YT3	IV	450	Superamento del massimale erogabile previsto da Misura
192	J0EK2N3	IV	450	Superamento del massimale erogabile previsto da Misura
193	696VR55	IV	450	Superamento del massimale erogabile previsto da Misura
194	61X4ID4	IV	450	Superamento del massimale erogabile previsto da Misura
195	JW82ZM2	IV	450	Superamento del massimale erogabile previsto da Misura
196	POFFE15	IV	450	Superamento del massimale erogabile previsto da Misura
197	HS36576	IV	450	Superamento del massimale erogabile previsto da Misura
198	TWILB92	IV	450	Superamento del massimale erogabile previsto da Misura
199	VYOQE81	IV	450	Non risulta maturato il diritto alla indennità in ragione della durata dell'attività formativa calendarizzata e svolta. nota 3025/2018
200	E9VRT50	IV	450	Superamento del massimale erogabile previsto da Misura
201	RONZQL3	IV	450	Non risulta maturato il diritto alla indennità in ragione della durata dell'attività formativa calendarizzata e svolta. nota 3025/2018
202	73WPCS4	IV	450	Superamento del massimale erogabile previsto da Misura
203	OEATT04	IV	450	Superamento del massimale erogabile previsto da Misura
204	9IVT8S8	IV	450	Superamento del massimale erogabile previsto da Misura
205	YYX94J9	IV	450	Non risulta maturato il diritto alla indennità in ragione della durata dell'attività formativa calendarizzata e svolta. nota 3025/2018
206	C8OF6S9	IV	450	Superamento del massimale erogabile previsto da Misura
207	4PG4637	IV	450	Superamento del massimale erogabile previsto da Misura
208	GRKT654	IV	450	Superamento del massimale erogabile previsto da Misura
209	A5V6YC1	IV	450	Superamento del massimale erogabile previsto da Misura
210	T8YJR62	IV	450	Superamento del massimale erogabile previsto da Misura

REGIONE PUGLIA

DIPARTIMENTO POLITICHE DEL LAVORO, ISTRUZIONE E FORMAZIONE
SEZIONE POLITICHE E MERCATO DEL LAVORO

211	SR5GOX4	IV	450	Superamento del massimale erogabile previsto da Misura
212	L8GBA41	IV	450	Superamento del massimale erogabile previsto da Misura
213	4AZ4BW5	IV	450	Superamento del massimale erogabile previsto da Misura
214	LBJG195	IV	450	Superamento del massimale erogabile previsto da Misura
215	HUGWE28	IV	450	Superamento del massimale erogabile previsto da Misura
216	8YQCVT6	IV	450	Superamento del massimale erogabile previsto da Misura
217	BSAY9L1	IV	450	Superamento del massimale erogabile previsto da Misura
218	6OXJQN3	IV	450	Superamento del massimale erogabile previsto da Misura
219	1GX3GW0	IV	450	Superamento del massimale erogabile previsto da Misura
220	9RMVU79	IV	450	Superamento del massimale erogabile previsto da Misura
221	OYN0Q67	IV	450	Non risulta maturato il diritto alla indennità in ragione della durata dell'attività formativa calendarizzata e svolta. nota 3025/2018
222	4TRVT18	IV	450	Superamento del massimale erogabile previsto da Misura
223	85P0EH8	IV	450	Superamento del massimale erogabile previsto da Misura
224	PZDKH68	IV	450	Superamento del massimale erogabile previsto da Misura
225	8QG1PH4	IV	450	Superamento del massimale erogabile previsto da Misura
226	MRY7YR3	IV	450	Superamento del massimale erogabile previsto da Misura
227	18RG2H8	IV	450	Superamento del massimale erogabile previsto da Misura
228	QHODCU5	IV	450	Superamento del massimale erogabile previsto da Misura
229	BSODU33	IV	450	Superamento del massimale erogabile previsto da Misura
230	G19YLM5	IV	450	Non risulta maturato il diritto alla indennità in ragione della durata dell'attività formativa calendarizzata e svolta. nota 3025/2018
231	VTMUTK2	IV	450	Superamento del massimale erogabile previsto da Misura
232	JHO60U6	IV	450	Superamento del massimale erogabile previsto da Misura
233	FGF3K14	IV	450	Non risulta maturato il diritto alla indennità in ragione della durata dell'attività formativa calendarizzata e svolta. nota 3025/2018
234	28AQYF4	IV	450	Superamento del massimale erogabile previsto da Misura
235	827BCP8	IV	450	Superamento del massimale erogabile previsto da Misura
236	T5UCXV5	IV	450	Superamento del massimale erogabile previsto da Misura
237	W1M2Y13	IV	450	Superamento del massimale erogabile previsto da Misura
238	FX7P3F5	IV	450	Superamento del massimale erogabile previsto da Misura
239	OCQAJC3	IV	450	Superamento del massimale erogabile previsto da Misura
240	RJWHJP8	IV	450	Superamento del massimale erogabile previsto da Misura
241	HHT31R9	IV	450	Superamento del massimale erogabile previsto da Misura
242	MMX7MM7	IV	450	Superamento del massimale erogabile previsto da Misura
243	A9G1RQ0	IV	450	Superamento del massimale erogabile previsto da Misura
244	72CNVE2	IV	450	Superamento del massimale erogabile previsto da Misura
245	X8AE9W3	IV	450	Superamento del massimale erogabile previsto da Misura
246	IA1UVF9	IV	450	Superamento del massimale erogabile previsto da Misura
247	FH9JDS1	IV	450	Superamento del massimale erogabile previsto da Misura
248	B0D93S1	IV	450	Superamento del massimale erogabile previsto da Misura
249	F33JH85	IV	450	Superamento del massimale erogabile previsto da Misura

REGIONE PUGLIA

DIPARTIMENTO POLITICHE DEL LAVORO, ISTRUZIONE E FORMAZIONE
SEZIONE POLITICHE E MERCATO DEL LAVORO

250	WJK6VR5	IV	450	Superamento del massimale erogabile previsto da Misura
251	8ORHTI5	IV	450	Superamento del massimale erogabile previsto da Misura
252	ZRL8XT6	IV	450	Superamento del massimale erogabile previsto da Misura
253	1UD5KE1	IV	450	Superamento del massimale erogabile previsto da Misura
254	H82Q326	IV	450	Non risulta maturato il diritto alla indennità in ragione della durata dell'attività formativa calendarizzata e svolta. nota 3025/2018
255	P7QMI79	IV	450	Superamento del massimale erogabile previsto da Misura
256	JBGBP15	IV	450	Non risulta maturato il diritto alla indennità in ragione della durata dell'attività formativa calendarizzata e svolta. nota 3025/2018
257	JOWT639	IV	450	Superamento del massimale erogabile previsto da Misura
258	UNLIAH5	IV	450	Superamento del massimale erogabile previsto da Misura
259	ICFC2K2	IV	450	Superamento del massimale erogabile previsto da Misura
260	JV1WMV8	IV	450	Superamento del massimale erogabile previsto da Misura
261	21U6EN8	IV	450	Non risulta maturato il diritto alla indennità in ragione della durata dell'attività formativa calendarizzata e svolta. nota 3025/2018
262	VSC3EP7	IV	450	Superamento del massimale erogabile previsto da Misura
263	9R6BBK3	IV	450	Superamento del massimale erogabile previsto da Misura
264	7A376P9	IV	450	Superamento del massimale erogabile previsto da Misura
265	31I0BC1	IV	450	Superamento del massimale erogabile previsto da Misura
266	5RUA6V3	IV	450	Superamento del massimale erogabile previsto da Misura
267	NWYLCQ5	IV	450	Superamento del massimale erogabile previsto da Misura
268	Y4V8377	IV	450	Superamento del massimale erogabile previsto da Misura
269	VXCXYA6	IV	450	Superamento del massimale erogabile previsto da Misura
270	BPMQ2V4	IV	450	Superamento del massimale erogabile previsto da Misura
271	5MS97M8	IV	450	Superamento del massimale erogabile previsto da Misura
272	7XHNCB8	IV	450	Superamento del massimale erogabile previsto da Misura
273	QKU7GH5	IV	450	Superamento del massimale erogabile previsto da Misura
274	0OK11S3	IV	450	Non risulta maturato il diritto alla indennità in ragione della durata dell'attività formativa calendarizzata e svolta. nota 3025/2018
275	OVG3LS5	IV	450	Superamento del massimale erogabile previsto da Misura
276	Q6NCM73	IV	450	Superamento del massimale erogabile previsto da Misura
277	HTP9RX0	IV	450	Superamento del massimale erogabile previsto da Misura
278	SXI9GF0	IV	450	Superamento del massimale erogabile previsto da Misura
279	FGSGW00	IV	450	Superamento del massimale erogabile previsto da Misura
280	0QBNSF7	IV	450	Superamento del massimale erogabile previsto da Misura
281	C056VU8	IV	450	Superamento del massimale erogabile previsto da Misura
282	RDXH5X6	IV	450	Superamento del massimale erogabile previsto da Misura
283	XL3N3B3	IV	450	Superamento del massimale erogabile previsto da Misura
284	LTKHIJ2	IV	450	Superamento del massimale erogabile previsto da Misura
285	X6TGLG2	IV	450	Superamento del massimale erogabile previsto da Misura
286	OFYCK76	IV	450	Superamento del massimale erogabile previsto da Misura
287	12IF0N8	IV	450	Superamento del massimale erogabile previsto da Misura
288	EP9BEU8	IV	450	Superamento del massimale erogabile previsto da Misura

REGIONE PUGLIA

DIPARTIMENTO POLITICHE DEL LAVORO, ISTRUZIONE E FORMAZIONE
SEZIONE POLITICHE E MERCATO DEL LAVORO

289	B5OR100	IV	450	Superamento del massimale erogabile previsto da Misura
290	IX9SRH1	IV	450	Superamento del massimale erogabile previsto da Misura
291	VUSJTI8	IV	450	Superamento del massimale erogabile previsto da Misura
292	D17AHA3	IV	450	Superamento del massimale erogabile previsto da Misura
293	DFGSZ29	IV	450	Superamento del massimale erogabile previsto da Misura
294	8X3E9Y6	IV	450	Superamento del massimale erogabile previsto da Misura
295	G1IIST1	IV	450	Superamento del massimale erogabile previsto da Misura
296	VRV9US8	IV	450	Superamento del massimale erogabile previsto da Misura
297	5WME346	IV	450	Superamento del massimale erogabile previsto da Misura
298	CKP1D37	IV	450	Superamento del massimale erogabile previsto da Misura
299	IUR2PF6	IV	450	Superamento del massimale erogabile previsto da Misura
300	CC5YJR7	IV	450	Superamento del massimale erogabile previsto da Misura
301	N2V4MW5	IV	450	Superamento del massimale erogabile previsto da Misura
302	B1P5FJ7	IV	450	Superamento del massimale erogabile previsto da Misura
303	VOLOGQ0	IV	450	Non risulta maturato il diritto alla indennità in ragione della durata dell'attività formativa calendarizzata e svolta. nota 3025/2018
304	4GZGIE0	IV	450	Superamento del massimale erogabile previsto da Misura
305	RTU3204	IV	450	Superamento del massimale erogabile previsto da Misura
306	AGY7XA6	IV	450	Superamento del massimale erogabile previsto da Misura
307	WT7BJP1	IV	450	Superamento del massimale erogabile previsto da Misura
308	W2WNSL7	IV	450	Superamento del massimale erogabile previsto da Misura
309	8PDOMX2	IV	450	Superamento del massimale erogabile previsto da Misura
310	363ZNS8	IV	450	Superamento del massimale erogabile previsto da Misura
311	DO1OPG7	IV	450	Superamento del massimale erogabile previsto da Misura
312	EQT3G38	IV	450	Superamento del massimale erogabile previsto da Misura
313	CYUTDQ4	IV	450	Superamento del massimale erogabile previsto da Misura
314	4IQ9MV0	IV	450	Superamento del massimale erogabile previsto da Misura
315	EIIGKM5	IV	450	Superamento del massimale erogabile previsto da Misura
316	0GDS252	IV	450	Superamento del massimale erogabile previsto da Misura
317	3V6GD11	IV	450	Superamento del massimale erogabile previsto da Misura
318	1CXMOS7	IV	450	Superamento del massimale erogabile previsto da Misura
319	982B3P9	IV	450	Superamento del massimale erogabile previsto da Misura
320	R8N6I18	IV	450	Superamento del massimale erogabile previsto da Misura
321	TQN9Y44	IV	450	Superamento del massimale erogabile previsto da Misura
322	JA2O5R3	IV	450	Superamento del massimale erogabile previsto da Misura
323	GFIB3D3	IV	450	Superamento del massimale erogabile previsto da Misura
324	TJD3GF6	IV	450	Superamento del massimale erogabile previsto da Misura
325	U65JCH6	IV	450	Superamento del massimale erogabile previsto da Misura
326	SWBVUE6	IV	450	Superamento del massimale erogabile previsto da Misura
327	PW6RBG3	IV	450	Superamento del massimale erogabile previsto da Misura

REGIONE PUGLIA

DIPARTIMENTO POLITICHE DEL LAVORO, ISTRUZIONE E FORMAZIONE
SEZIONE POLITICHE E MERCATO DEL LAVORO

328	Y2QDVW2	IV	450	Superamento del massimale erogabile previsto da Misura
329	B1FXLA5	IV	450	Superamento del massimale erogabile previsto da Misura
330	6PNMPL0	IV	450	Superamento del massimale erogabile previsto da Misura
331	85HHF69	IV	450	Superamento del massimale erogabile previsto da Misura
332	5MJGB75	IV	450	Superamento del massimale erogabile previsto da Misura
333	6PA6L74	IV	450	Superamento del massimale erogabile previsto da Misura
334	FCN6HE1	IV	450	Superamento del massimale erogabile previsto da Misura
335	L5J63G3	IV	450	Superamento del massimale erogabile previsto da Misura
336	HDB52U2	IV	450	Superamento del massimale erogabile previsto da Misura
337	SSUKXM5	IV	450	Superamento del massimale erogabile previsto da Misura
338	L3O3AG6	IV	450	Superamento del massimale erogabile previsto da Misura
339	FR3SA61	IV	450	Superamento del massimale erogabile previsto da Misura
340	TVYH7C9	IV	450	Superamento del massimale erogabile previsto da Misura
341	OXKTJS1	IV	450	Non risulta maturato il diritto alla indennità in ragione della durata dell'attività formativa calendarizzata e svolta. nota 3025/2018
342	IVR9S88	IV	450	Non risulta maturato il diritto alla indennità in ragione della durata dell'attività formativa calendarizzata e svolta. nota 3025/2018
343	29TFII9	IV	450	Superamento del massimale erogabile previsto da Misura
344	YQQLNP7	IV	450	Superamento del massimale erogabile previsto da Misura
345	Z699SS5	IV	450	Superamento del massimale erogabile previsto da Misura
346	XFFWUW1	IV	450	Superamento del massimale erogabile previsto da Misura
347	WC4EF47	IV	450	Superamento del massimale erogabile previsto da Misura
348	DFA12Z1	IV	450	Superamento del massimale erogabile previsto da Misura
349	GO8VWG4	IV	450	Superamento del massimale erogabile previsto da Misura
350	EPAM2K5	IV	450	Superamento del massimale erogabile previsto da Misura
351	2ZXLB33	IV	450	Superamento del massimale erogabile previsto da Misura
352	HMY1653	IV	450	Superamento del massimale erogabile previsto da Misura
353	BXC9H34	IV	450	Superamento del massimale erogabile previsto da Misura
354	KG67LO0	IV	450	Superamento del massimale erogabile previsto da Misura
355	YWVOCL3	IV	300	Superamento del massimale erogabile previsto da Misura
356	CX6Y6N7	IV	450	Superamento del massimale erogabile previsto da Misura
357	2AFJ8L7	IV	450	Superamento del massimale erogabile previsto da Misura
358	E3QIAI4	IV	450	Superamento del massimale erogabile previsto da Misura
359	2PNFL16	IV	450	Superamento del massimale erogabile previsto da Misura
360	7289KT3	IV	900	Superamento del massimale erogabile previsto da Misura
361	MCDWZ72	IV	450	Superamento del massimale erogabile previsto da Misura
362	BKJGKW0	IV	900	Superamento del massimale erogabile previsto da Misura
363	5UJAIW1	IV	450	Superamento del massimale erogabile previsto da Misura
364	E6D7FW9	IV	450	Superamento del massimale erogabile previsto da Misura
365	5RSMYV0	IV	450	Superamento del massimale erogabile previsto da Misura
366	K9WHV16	IV	450	Superamento del massimale erogabile previsto da Misura

REGIONE PUGLIA

DIPARTIMENTO POLITICHE DEL LAVORO, ISTRUZIONE E FORMAZIONE
SEZIONE POLITICHE E MERCATO DEL LAVORO

367	M2O1M16	IV	450	Superamento del massimale erogabile previsto da Misura
368	66FMVB9	IV	450	Superamento del massimale erogabile previsto da Misura
369	7K2PQN3	IV	450	Superamento del massimale erogabile previsto da Misura
370	OURQA33	IV	450	Superamento del massimale erogabile previsto da Misura
371	K12X443	IV	900	Superamento del massimale erogabile previsto da Misura
372	GV7LBH4	IV	450	Superamento del massimale erogabile previsto da Misura
373	M3UBXF0	IV	450	Superamento del massimale erogabile previsto da Misura
374	QXIV5H8	IV	450	Superamento del massimale erogabile previsto da Misura
375	B9QUY98	IV	450	Superamento del massimale erogabile previsto da Misura
376	SUPNEQ6	IV	450	Superamento del massimale erogabile previsto da Misura
377	XDBAUY2	IV	450	Superamento del massimale erogabile previsto da Misura
378	3P7TCW7	IV	450	Superamento del massimale erogabile previsto da Misura
379	O3NUTG6	IV	450	Superamento del massimale erogabile previsto da Misura
380	3F1MIW1	IV	450	Superamento del massimale erogabile previsto da Misura
381	K1721I3	IV	450	Superamento del massimale erogabile previsto da Misura
382	DYGDLU8	IV	450	Superamento del massimale erogabile previsto da Misura
383	DW5XHI0	IV	450	Superamento del massimale erogabile previsto da Misura
384	1EFZVV8	IV	450	Superamento del massimale erogabile previsto da Misura
385	DHV8P10	IV	450	Superamento del massimale erogabile previsto da Misura
386	VPGAJF8	IV	900	Superamento del massimale erogabile previsto da Misura
387	KLVQ947	IV	450	Superamento del massimale erogabile previsto da Misura
388	E4OJCV1	IV	450	Superamento del massimale erogabile previsto da Misura
389	M9WD5J4	IV	450	Superamento del massimale erogabile previsto da Misura
390	1F4B5X6	IV	450	Superamento del massimale erogabile previsto da Misura
391	C7I3SR7	IV	450	Superamento del massimale erogabile previsto da Misura
392	KGS9UP3	IV	450	Superamento del massimale erogabile previsto da Misura
393	9OSY682	IV	450	Superamento del massimale erogabile previsto da Misura
394	FLSD9N3	IV	450	Superamento del massimale erogabile previsto da Misura
395	2SD3CS1	IV	450	Superamento del massimale erogabile previsto da Misura
396	PW2RXP8	IV	900	Superamento del massimale erogabile previsto da Misura
397	VIPALU4	IV	450	Superamento del massimale erogabile previsto da Misura
398	2RYWLT8	IV	450	Superamento del massimale erogabile previsto da Misura
399	55UYS68	IV	450	Superamento del massimale erogabile previsto da Misura
400	SNXVNC2	IV	450	Superamento del massimale erogabile previsto da Misura
401	SXGFR58	IV	450	Superamento del massimale erogabile previsto da Misura
402	C1C36H8	IV	450	Superamento del massimale erogabile previsto da Misura
403	I42BPF7	IV	450	Superamento del massimale erogabile previsto da Misura
404	CSKISS6	IV	900	Superamento del massimale erogabile previsto da Misura
405	E1J7L67	IV	450	Superamento del massimale erogabile previsto da Misura
406	OEYVNQ7	IV	450	Superamento del massimale erogabile previsto da Misura

REGIONE PUGLIA

DIPARTIMENTO POLITICHE DEL LAVORO, ISTRUZIONE E FORMAZIONE
SEZIONE POLITICHE E MERCATO DEL LAVORO

407	CJCOAR2	IV	450	Superamento del massimale erogabile previsto da Misura
408	DKP6SU4	IV	450	Superamento del massimale erogabile previsto da Misura
409	ZPLMUJ7	IV	450	Superamento del massimale erogabile previsto da Misura
410	QDNZXN8	IV	450	Superamento del massimale erogabile previsto da Misura
411	MNSLY25	IV	450	Superamento del massimale erogabile previsto da Misura
412	DWNA8L2	IV	450	Superamento del massimale erogabile previsto da Misura
413	GR4X397	IV	450	Superamento del massimale erogabile previsto da Misura
414	T79I7M6	IV	450	Superamento del massimale erogabile previsto da Misura
415	JDC4PN7	IV	450	Superamento del massimale erogabile previsto da Misura
416	VYJ8988	IV	450	Superamento del massimale erogabile previsto da Misura
417	EBWSKS2	IV	450	Superamento del massimale erogabile previsto da Misura
418	BPJAJR9	IV	450	Superamento del massimale erogabile previsto da Misura
419	A2YSD71	IV	450	Superamento del massimale erogabile previsto da Misura
420	CDPZKS3	IV	450	Superamento del massimale erogabile previsto da Misura
421	59U33X7	IV	450	Superamento del massimale erogabile previsto da Misura
422	M1AQ788	IV	450	Superamento del massimale erogabile previsto da Misura
423	F16FD52	IV	450	Superamento del massimale erogabile previsto da Misura
424	FMASB20	IV	450	Superamento del massimale erogabile previsto da Misura
425	A7DBOB1	IV	450	Superamento del massimale erogabile previsto da Misura
426	WLNG3L7	IV	450	Superamento del massimale erogabile previsto da Misura
427	5G7VPV8	IV	450	Superamento del massimale erogabile previsto da Misura
428	EDWJT21	IV	450	Superamento del massimale erogabile previsto da Misura
429	QSYN8U5	IV	900	Superamento del massimale erogabile previsto da Misura
430	AWG3MW0	IV	450	Superamento del massimale erogabile previsto da Misura
431	1W1KEK7	IV	450	Superamento del massimale erogabile previsto da Misura
432	GOIQOL8	IV	450	Superamento del massimale erogabile previsto da Misura
433	PZXE1P8	IV	450	Superamento del massimale erogabile previsto da Misura
434	13QSK26	IV	450	Superamento del massimale erogabile previsto da Misura
435	8OCR1W1	IV	450	Superamento del massimale erogabile previsto da Misura
436	88H4845	IV	450	Superamento del massimale erogabile previsto da Misura
437	18T2A81	IV	450	Superamento del massimale erogabile previsto da Misura
438	G3EYO12	IV	300	Superamento del massimale erogabile previsto da Misura
439	9RZR8O2	IV	450	Superamento del massimale erogabile previsto da Misura
440	U4SCXP5	IV	450	Superamento del massimale erogabile previsto da Misura
441	KHK46R7	IV	450	Superamento del massimale erogabile previsto da Misura
442	87URJ96	IV	450	Superamento del massimale erogabile previsto da Misura
443	UT8Y271	IV	450	Superamento del massimale erogabile previsto da Misura
444	737VCN3	IV	450	Superamento del massimale erogabile previsto da Misura
445	5CFVCL7	IV	450	Superamento del massimale erogabile previsto da Misura
446	MAKENS2	IV	450	Superamento del massimale erogabile previsto da Misura

REGIONE PUGLIA

DIPARTIMENTO POLITICHE DEL LAVORO, ISTRUZIONE E FORMAZIONE
SEZIONE POLITICHE E MERCATO DEL LAVORO

447	RFJY6Q8	IV	450	Superamento del massimale erogabile previsto da Misura
448	ILM7QZ2	IV	450	Superamento del massimale erogabile previsto da Misura
449	Z79I6R4	IV	450	Superamento del massimale erogabile previsto da Misura
450	97MPE85	IV	450	Superamento del massimale erogabile previsto da Misura
451	AOQXVB3	IV	450	Superamento del massimale erogabile previsto da Misura
452	KRZAOR0	IV	450	Superamento del massimale erogabile previsto da Misura
453	ERJK1T3	IV	450	Superamento del massimale erogabile previsto da Misura
454	VJTFY87	IV	450	Superamento del massimale erogabile previsto da Misura
455	8UW1B10	IV	450	Superamento del massimale erogabile previsto da Misura
456	PEESY28	IV	450	Superamento del massimale erogabile previsto da Misura
457	IJ2U5I2	IV	450	Superamento del massimale erogabile previsto da Misura
458	OD9R9O0	IV	450	Superamento del massimale erogabile previsto da Misura
459	T55WQJ4	IV	450	Superamento del massimale erogabile previsto da Misura
460	GV00A88	IV	450	Superamento del massimale erogabile previsto da Misura
461	WM8QW56	IV	450	Superamento del massimale erogabile previsto da Misura
462	2TWH5I6	IV	450	Superamento del massimale erogabile previsto da Misura
463	XB5THQ4	IV	450	Superamento del massimale erogabile previsto da Misura
464	RJ8X7U4	IV	450	Superamento del massimale erogabile previsto da Misura
465	SJ9ULK9	IV	450	Superamento del massimale erogabile previsto da Misura
466	UHFA6S6	IV	450	Superamento del massimale erogabile previsto da Misura
467	QFJK0J1	IV	450	Superamento del massimale erogabile previsto da Misura
468	YJZNGG6	IV	450	Superamento del massimale erogabile previsto da Misura
469	OEGASO3	IV	450	Superamento del massimale erogabile previsto da Misura
470	C8HYMJ3	IV	450	Superamento del massimale erogabile previsto da Misura
471	HZJEUV7	IV	450	Superamento del massimale erogabile previsto da Misura
472	4WTELR5	IV	450	Superamento del massimale erogabile previsto da Misura
473	F6N4J55	IV	450	Superamento del massimale erogabile previsto da Misura
474	115G0N7	IV	450	Superamento del massimale erogabile previsto da Misura
475	IXJ73Q9	IV	450	Superamento del massimale erogabile previsto da Misura
476	6LZ7SY7	IV	450	Superamento del massimale erogabile previsto da Misura
477	WDMHE05	IV	450	Superamento del massimale erogabile previsto da Misura
478	9ZPAW89	IV	450	Superamento del massimale erogabile previsto da Misura
479	IOQ95Q6	IV	450	Superamento del massimale erogabile previsto da Misura
480	X33WER1	IV	450	Superamento del massimale erogabile previsto da Misura
481	ABVRIY2	IV	300	Superamento del massimale erogabile previsto da Misura
482	M4N1D23	IV	450	Superamento del massimale erogabile previsto da Misura
483	74CMKP4	IV	450	Superamento del massimale erogabile previsto da Misura
484	XSP0NH7	IV	450	Superamento del massimale erogabile previsto da Misura
485	KC3ERI5	IV	450	Superamento del massimale erogabile previsto da Misura
486	TC1JKJ7	IV	450	Superamento del massimale erogabile previsto da Misura

REGIONE PUGLIA

DIPARTIMENTO POLITICHE DEL LAVORO, ISTRUZIONE E FORMAZIONE
SEZIONE POLITICHE E MERCATO DEL LAVORO

487	V5AMYH9	IV	450	Superamento del massimale erogabile previsto da Misura
488	N9FSAF0	IV	450	Superamento del massimale erogabile previsto da Misura
489	4R69SR8	IV	450	Superamento del massimale erogabile previsto da Misura
490	OYCN758	IV	450	Superamento del massimale erogabile previsto da Misura
491	E3TBIL6	IV	450	Superamento del massimale erogabile previsto da Misura
492	MWP2XJ8	IV	450	Superamento del massimale erogabile previsto da Misura
493	7Y96G38	IV	450	Superamento del massimale erogabile previsto da Misura
494	JNOCZU4	IV	450	Superamento del massimale erogabile previsto da Misura
495	PG35SM8	IV	450	Superamento del massimale erogabile previsto da Misura
496	I8PZ791	IV	300	Superamento del massimale erogabile previsto da Misura
497	WJ8M9W5	IV	450	Superamento del massimale erogabile previsto da Misura
498	91FHCR7	IV	450	Superamento del massimale erogabile previsto da Misura
499	WJWS4B2	IV	450	Superamento del massimale erogabile previsto da Misura
500	9MY3HY5	IV	450	Superamento del massimale erogabile previsto da Misura
501	VQD8WK3	IV	450	Superamento del massimale erogabile previsto da Misura
502	TSIWTT9	IV	450	Superamento del massimale erogabile previsto da Misura
503	7XF5FI0	IV	450	Superamento del massimale erogabile previsto da Misura
504	NU0VD44	IV	450	Superamento del massimale erogabile previsto da Misura
505	ZPKNHJ7	IV	450	Superamento del massimale erogabile previsto da Misura
506	QNW7A91	IV	450	Superamento del massimale erogabile previsto da Misura
507	2SA6AH7	IV	450	Superamento del massimale erogabile previsto da Misura
508	IWADR93	IV	450	Superamento del massimale erogabile previsto da Misura
509	3SJU7O4	IV	300	Superamento del massimale erogabile previsto da Misura
510	CVUREM6	IV	450	Superamento del massimale erogabile previsto da Misura
511	WZY3WE3	IV	450	Superamento del massimale erogabile previsto da Misura
512	DA5OMI7	IV	450	Superamento del massimale erogabile previsto da Misura
513	UIJB9I0	IV	450	Superamento del massimale erogabile previsto da Misura
514	3CMHYD7	IV	300	Superamento del massimale erogabile previsto da Misura
515	55UHLM7	IV	450	Superamento del massimale erogabile previsto da Misura
516	MGCTJ24	IV	450	Superamento del massimale erogabile previsto da Misura
517	WD0LCY2	IV	900	Superamento del massimale erogabile previsto da Misura
518	2QB6RM6	IV	450	Superamento del massimale erogabile previsto da Misura
519	JM344L6	IV	300	Superamento del massimale erogabile previsto da Misura
520	BCXZYT1	IV	450	Superamento del massimale erogabile previsto da Misura
521	DGX7UK5	IV	450	Superamento del massimale erogabile previsto da Misura
522	54K0FI3	IV	450	Superamento del massimale erogabile previsto da Misura
523	CR6ZIR1	IV	450	Superamento del massimale erogabile previsto da Misura
524	QYRFW74	IV	450	Superamento del massimale erogabile previsto da Misura
525	LH6WDS1	IV	450	Superamento del massimale erogabile previsto da Misura
526	2CYBER8	IV	450	Superamento del massimale erogabile previsto da Misura

REGIONE PUGLIA

DIPARTIMENTO POLITICHE DEL LAVORO, ISTRUZIONE E FORMAZIONE
SEZIONE POLITICHE E MERCATO DEL LAVORO

527	UZCC1U7	IV	450	Superamento del massimale erogabile previsto da Misura
528	1PSL8K3	IV	900	Superamento del massimale erogabile previsto da Misura
529	U9L06N8	IV	450	Superamento del massimale erogabile previsto da Misura
530	VIDHMF0	IV	900	Superamento del massimale erogabile previsto da Misura
531	4XAB2Q8	IV	450	Superamento del massimale erogabile previsto da Misura
532	7MV3AW5	IV	900	Superamento del massimale erogabile previsto da Misura
533	LT7MXY5	IV	300	Superamento del massimale erogabile previsto da Misura
534	0E5JG16	IV	450	Superamento del massimale erogabile previsto da Misura
535	X8DXOQ1	IV	300	Superamento del massimale erogabile previsto da Misura
536	NNJOO78	IV	300	Superamento del massimale erogabile previsto da Misura
537	774T326	IV	450	Superamento del massimale erogabile previsto da Misura
538	X581FM3	IV	450	Superamento del massimale erogabile previsto da Misura
539	3NLPEA0	IV	450	Superamento del massimale erogabile previsto da Misura
540	Q4IM615	IV	450	Superamento del massimale erogabile previsto da Misura
541	43HRWF2	IV	450	Superamento del massimale erogabile previsto da Misura
542	J28J498	IV	450	Superamento del massimale erogabile previsto da Misura
543	E8RFSV8	IV	300	Superamento del massimale erogabile previsto da Misura
544	X4GCV44	IV	450	Superamento del massimale erogabile previsto da Misura
545	8C688X7	IV	450	Superamento del massimale erogabile previsto da Misura
546	437RFR8	IV	450	Superamento del massimale erogabile previsto da Misura
547	CRRZQ27	IV	450	Superamento del massimale erogabile previsto da Misura
548	UVJRV88	IV	450	Superamento del massimale erogabile previsto da Misura
549	8F95FE4	IV	450	Superamento del massimale erogabile previsto da Misura
550	3J8LXN6	IV	450	Superamento del massimale erogabile previsto da Misura
551	YVO8L83	IV	300	Superamento del massimale erogabile previsto da Misura
552	B4L8895	IV	450	Superamento del massimale erogabile previsto da Misura
553	2IGPFG2	IV	450	Superamento del massimale erogabile previsto da Misura
554	L1PYRN4	IV	450	Superamento del massimale erogabile previsto da Misura
555	3JDKDM3	IV	450	Superamento del massimale erogabile previsto da Misura
556	XKWW5O6	IV	300	Superamento del massimale erogabile previsto da Misura
557	OD3ARZ3	IV	450	Superamento del massimale erogabile previsto da Misura
558	PIW3XI1	IV	450	Superamento del massimale erogabile previsto da Misura
559	VNL0187	IV	450	Superamento del massimale erogabile previsto da Misura
560	5LFHC10	IV	450	Superamento del massimale erogabile previsto da Misura
561	HPI7O21	IV	450	Superamento del massimale erogabile previsto da Misura
562	W0DJRU1	IV	450	Superamento del massimale erogabile previsto da Misura
563	19INYO5	IV	450	Superamento del massimale erogabile previsto da Misura
564	G8PTVK2	IV	900	Superamento del massimale erogabile previsto da Misura
565	RD8V934	IV	450	Superamento del massimale erogabile previsto da Misura
566	RQEHWS3	IV	900	Superamento del massimale erogabile previsto da Misura

REGIONE PUGLIA

DIPARTIMENTO POLITICHE DEL LAVORO, ISTRUZIONE E FORMAZIONE
SEZIONE POLITICHE E MERCATO DEL LAVORO

567	P1YLNH5	IV	900	Superamento del massimale erogabile previsto da Misura
568	B1SW7F4	IV	450	Superamento del massimale erogabile previsto da Misura
569	NBE8DS2	IV	450	Superamento del massimale erogabile previsto da Misura
570	2E6FMW9	IV	900	Superamento del massimale erogabile previsto da Misura
571	RWK9PR6	IV	900	Superamento del massimale erogabile previsto da Misura
572	YT1F4B3	IV	450	Superamento del massimale erogabile previsto da Misura
573	Y6T8760	IV	450	Superamento del massimale erogabile previsto da Misura
574	RYI16M8	IV	450	Superamento del massimale erogabile previsto da Misura
575	IWNHXB5	IV	450	Superamento del massimale erogabile previsto da Misura
576	V6SK618	IV	900	Superamento del massimale erogabile previsto da Misura
577	87FQW56	IV	450	Superamento del massimale erogabile previsto da Misura
578	JMUU8P3	IV	450	Superamento del massimale erogabile previsto da Misura
579	XHJLHU6	IV	900	Superamento del massimale erogabile previsto da Misura
580	1A6AQR8	IV	900	Superamento del massimale erogabile previsto da Misura
581	L4BG1X5	IV	450	Superamento del massimale erogabile previsto da Misura
582	KSVCBE3	IV	450	Superamento del massimale erogabile previsto da Misura
583	HP4B479	IV	900	Superamento del massimale erogabile previsto da Misura
584	NXFBXX4	IV	300	Superamento del massimale erogabile previsto da Misura
585	X56KH94	IV	450	Superamento del massimale erogabile previsto da Misura
586	X4HT0V1	IV	900	Superamento del massimale erogabile previsto da Misura
587	SYF2IN8	IV	450	Superamento del massimale erogabile previsto da Misura
588	69D56E7	IV	450	Superamento del massimale erogabile previsto da Misura
589	F3W2P26	IV	450	Superamento del massimale erogabile previsto da Misura
590	RGG3R55	IV	450	Superamento del massimale erogabile previsto da Misura
591	PCEO1I2	IV	300	Superamento del massimale erogabile previsto da Misura
592	YEMXGG1	IV	900	Superamento del massimale erogabile previsto da Misura
593	Y6M1JL7	IV	450	Superamento del massimale erogabile previsto da Misura
594	0W8AQH5	IV	900	Superamento del massimale erogabile previsto da Misura
595	KZB4WH7	IV	900	Superamento del massimale erogabile previsto da Misura
596	ETEOYX9	IV	450	Superamento del massimale erogabile previsto da Misura
597	CIDZ773	IV	300	Superamento del massimale erogabile previsto da Misura
598	97KD9U4	IV	900	Superamento del massimale erogabile previsto da Misura
599	C4LCOF7	IV	300	Superamento del massimale erogabile previsto da Misura
600	VATY3H6	IV	450	Superamento del massimale erogabile previsto da Misura
601	YMBZYT4	IV	900	Superamento del massimale erogabile previsto da Misura
602	J1EEIE0	IV	450	Superamento del massimale erogabile previsto da Misura
603	23J1AJ3	IV	300	Titolarità di ammortizzatore sociale
604	L5MSY53	IV	900	Superamento del massimale erogabile previsto da Misura
605	EAST5Y5	IV	450	Superamento del massimale erogabile previsto da Misura
606	K8EB0U4	IV	450	Superamento del massimale erogabile previsto da Misura

REGIONE PUGLIA

DIPARTIMENTO POLITICHE DEL LAVORO, ISTRUZIONE E FORMAZIONE
SEZIONE POLITICHE E MERCATO DEL LAVORO

607	Z7Y6QP1	IV	450	Superamento del massimale erogabile previsto da Misura
608	RT5KQA8	IV	900	Superamento del massimale erogabile previsto da Misura
609	L5ASIG5	IV	300	Superamento del massimale erogabile previsto da Misura
610	Y2RTYD9	IV	300	Superamento del massimale erogabile previsto da Misura
611	JU4XSY9	IV	450	Superamento del massimale erogabile previsto da Misura
612	7V5QD15	IV	300	Superamento del massimale erogabile previsto da Misura
613	AR62FI9	IV	450	Superamento del massimale erogabile previsto da Misura
614	25953G6	IV	450	Superamento del massimale erogabile previsto da Misura
615	6GC63N6	IV	450	Superamento del massimale erogabile previsto da Misura
616	Z8HAOO9	IV	300	Superamento del massimale erogabile previsto da Misura
617	MULYEF1	IV	450	Superamento del massimale erogabile previsto da Misura
618	HYR91A5	IV	900	Superamento del massimale erogabile previsto da Misura
619	CNCMJY5	IV	450	Superamento del massimale erogabile previsto da Misura
620	ENRAA47	IV	450	Superamento del massimale erogabile previsto da Misura
621	VWV8XM2	IV	300	Superamento del massimale erogabile previsto da Misura
622	8IMLCE9	IV	300	Superamento del massimale erogabile previsto da Misura
623	6UK8D74	IV	450	Superamento del massimale erogabile previsto da Misura
624	SPEJF21	IV	600	Superamento del massimale erogabile previsto da Misura
625	47HVH82	IV	300	Superamento del massimale erogabile previsto da Misura
626	75Y1R72	IV	300	Superamento del massimale erogabile previsto da Misura
627	PXHE9S2	IV	600	Superamento del massimale erogabile previsto da Misura
628	ACK7FD8	IV	450	Superamento del massimale erogabile previsto da Misura
629	GDF9CJ4	IV	450	Superamento del massimale erogabile previsto da Misura
630	ECVFYX3	IV	300	Superamento del massimale erogabile previsto da Misura
631	IFMK7L2	IV	900	Superamento del massimale erogabile previsto da Misura
632	12MLQ14	IV	900	Superamento del massimale erogabile previsto da Misura
633	NELBHY2	IV	300	Superamento del massimale erogabile previsto da Misura
634	RID6JS4	IV	450	Superamento del massimale erogabile previsto da Misura
635	GJRM1Q3	IV	300	Superamento del massimale erogabile previsto da Misura
636	NWSQ7O1	IV	900	Superamento del massimale erogabile previsto da Misura
637	LCMQEZ4	IV	300	Superamento del massimale erogabile previsto da Misura
638	5L62UR2	IV	450	Superamento del massimale erogabile previsto da Misura
639	GPJ53F6	IV	900	Superamento del massimale erogabile previsto da Misura
640	ZOM1AZ2	IV	900	Superamento del massimale erogabile previsto da Misura
641	97YV568	IV	450	Superamento del massimale erogabile previsto da Misura
642	LHI1LL6	IV	900	Superamento del massimale erogabile previsto da Misura
643	EDL5L60	IV	300	Superamento del massimale erogabile previsto da Misura
644	2KDSFI2	IV	300	Superamento del massimale erogabile previsto da Misura
645	BO0W776	IV	450	Superamento del massimale erogabile previsto da Misura
646	9Q7JXG2	IV	450	Superamento del massimale erogabile previsto da Misura

REGIONE PUGLIA

DIPARTIMENTO POLITICHE DEL LAVORO, ISTRUZIONE E FORMAZIONE
SEZIONE POLITICHE E MERCATO DEL LAVORO

647	GX4CAK0	IV	300	Superamento del massimale erogabile previsto da Misura
648	KK9BYX0	IV	450	Superamento del massimale erogabile previsto da Misura
649	DTMV1A8	IV	450	Superamento del massimale erogabile previsto da Misura
650	8AUNUB4	IV	300	Superamento del massimale erogabile previsto da Misura
651	MNJOW58	IV	450	Superamento del massimale erogabile previsto da Misura
652	INIUB67	IV	450	Superamento del massimale erogabile previsto da Misura
653	LJQPUF7	IV	300	Superamento del massimale erogabile previsto da Misura
654	LV38ZQ5	IV	300	Superamento del massimale erogabile previsto da Misura
655	HLXAQD1	IV	300	Superamento del massimale erogabile previsto da Misura
656	N8TIHL1	IV	300	Superamento del massimale erogabile previsto da Misura
657	TYUI3L4	IV	300	Superamento del massimale erogabile previsto da Misura
658	YQ5G060	IV	300	Superamento del massimale erogabile previsto da Misura
659	88J6BI1	IV	300	Non risulta maturato il diritto alla indennità in ragione della durata dell'attività formativa calendarizzata e svolta. nota 3025/2018
660	F712UI1	IV	300	Superamento del massimale erogabile previsto da Misura
661	6SB3QL1	IV	300	Superamento del massimale erogabile previsto da Misura
662	75Y9X39	IV	300	Superamento del massimale erogabile previsto da Misura
663	57SJEU6	IV	300	Superamento del massimale erogabile previsto da Misura
664	8TJK9S3	IV	300	Superamento del massimale erogabile previsto da Misura
665	34LL6E3	IV	450	Superamento del massimale erogabile previsto da Misura
666	N6A2EX4	IV	300	Superamento del massimale erogabile previsto da Misura
667	OPK0QO8	IV	300	Superamento del massimale erogabile previsto da Misura
668	7RLGQ88	IV	300	Superamento del massimale erogabile previsto da Misura
669	492CX91	IV	450	Superamento del massimale erogabile previsto da Misura
670	HRG6NY2	IV	300	Superamento del massimale erogabile previsto da Misura
671	CTYW5N3	IV	450	Superamento del massimale erogabile previsto da Misura
672	GAX5CT3	IV	450	Superamento del massimale erogabile previsto da Misura
673	ISL1YX6	IV	450	Superamento del massimale erogabile previsto da Misura
674	MJYOXS7	IV	300	Superamento del massimale erogabile previsto da Misura
675	KTAS5Y5	IV	300	Superamento del massimale erogabile previsto da Misura
676	C6AXLR1	IV	300	Superamento del massimale erogabile previsto da Misura
677	WLXDZH0	IV	300	Superamento del massimale erogabile previsto da Misura
678	AHG6F57	IV	450	Superamento del massimale erogabile previsto da Misura
679	R62SON4	IV	300	Superamento del massimale erogabile previsto da Misura
680	EJC9SF6	IV	450	Superamento del massimale erogabile previsto da Misura
681	0V3UU53	IV	300	Superamento del massimale erogabile previsto da Misura
682	V24R9U5	IV	300	Superamento del massimale erogabile previsto da Misura
683	2VGPR91	IV	300	Superamento del massimale erogabile previsto da Misura
684	XVAG897	IV	300	Superamento del massimale erogabile previsto da Misura
685	N843NM6	IV	300	Superamento del massimale erogabile previsto da Misura

REGIONE PUGLIA

DIPARTIMENTO POLITICHE DEL LAVORO, ISTRUZIONE E FORMAZIONE
SEZIONE POLITICHE E MERCATO DEL LAVORO

686	KGPXZL8	IV	300	Superamento del massimale erogabile previsto da Misura
687	QNLWQB4	IV	300	Superamento del massimale erogabile previsto da Misura
688	AAUR698	IV	450	Superamento del massimale erogabile previsto da Misura
689	36WR9U7	IV	300	Superamento del massimale erogabile previsto da Misura
690	XSV9NP0	IV	300	Superamento del massimale erogabile previsto da Misura
691	7994OE1	IV	300	Superamento del massimale erogabile previsto da Misura
692	ERNOQK2	IV	300	Superamento del massimale erogabile previsto da Misura
693	DCRG834	IV	600	Superamento del massimale erogabile previsto da Misura
694	93BZVS1	IV	300	Superamento del massimale erogabile previsto da Misura
695	YL5FY95	IV	300	Superamento del massimale erogabile previsto da Misura
696	KB2RYF7	IV	600	Superamento del massimale erogabile previsto da Misura
697	ROVJ3Y3	IV	600	Superamento del massimale erogabile previsto da Misura
698	FI7H7F2	IV	600	Superamento del massimale erogabile previsto da Misura
699	0L3E112	IV	300	Superamento del massimale erogabile previsto da Misura
700	56VRPG4	IV	300	Superamento del massimale erogabile previsto da Misura
701	NB34BS5	IV	300	Superamento del massimale erogabile previsto da Misura
702	3UZQGS6	IV	900	Superamento del massimale erogabile previsto da Misura
703	5E1YK90	IV	450	Superamento del massimale erogabile previsto da Misura
704	D3MN0E2	IV	300	Superamento del massimale erogabile previsto da Misura
705	KC93283	IV	300	Superamento del massimale erogabile previsto da Misura
706	ZNN8FY1	IV	450	Superamento del massimale erogabile previsto da Misura
707	4PSPAS5	IV	300	Superamento del massimale erogabile previsto da Misura
708	63CVVY0	IV	300	Superamento del massimale erogabile previsto da Misura
709	6XUUEU8	IV	450	Superamento del massimale erogabile previsto da Misura
710	OLCSQ11	IV	600	Superamento del massimale erogabile previsto da Misura
711	X6HW4U4	IV	300	Superamento del massimale erogabile previsto da Misura
712	Q3FFDS2	IV	300	Superamento del massimale erogabile previsto da Misura
713	4HVQE21	IV	300	Superamento del massimale erogabile previsto da Misura
714	EM2KVC5	IV	300	Superamento del massimale erogabile previsto da Misura
715	WQFDOL1	IV	300	Superamento del massimale erogabile previsto da Misura
716	LJUPY56	IV	300	Superamento del massimale erogabile previsto da Misura
717	T9RFBS2	IV	300	Superamento del massimale erogabile previsto da Misura
718	CZBQBC8	IV	600	Superamento del massimale erogabile previsto da Misura
719	FPAXZ24	IV	300	Superamento del massimale erogabile previsto da Misura
720	SCDMH85	IV	300	Superamento del massimale erogabile previsto da Misura
721	1GMUWB3	IV	300	Superamento del massimale erogabile previsto da Misura
722	S88D3T4	IV	300	Superamento del massimale erogabile previsto da Misura
723	JYPFX26	IV	900	Superamento del massimale erogabile previsto da Misura
724	6W2XHL1	IV	300	Superamento del massimale erogabile previsto da Misura
725	VT59BB9	IV	450	Superamento del massimale erogabile previsto da Misura

REGIONE PUGLIA

DIPARTIMENTO POLITICHE DEL LAVORO, ISTRUZIONE E FORMAZIONE
SEZIONE POLITICHE E MERCATO DEL LAVORO

726	8X2JYF5	IV	300	Superamento del massimale erogabile previsto da Misura
727	INW6GB0	IV	300	Superamento del massimale erogabile previsto da Misura
728	L0U9U86	IV	300	Superamento del massimale erogabile previsto da Misura
729	UUHHQH5	IV	300	Superamento del massimale erogabile previsto da Misura
730	GM8A254	IV	450	Superamento del massimale erogabile previsto da Misura
731	UQDSBO1	IV	300	Superamento del massimale erogabile previsto da Misura
732	92D7OR6	IV	450	Superamento del massimale erogabile previsto da Misura
733	JI0OJB6	IV	600	Superamento del massimale erogabile previsto da Misura
734	I5WKGO3	IV	300	Superamento del massimale erogabile previsto da Misura
735	2L5F4D1	IV	300	Superamento del massimale erogabile previsto da Misura
736	40G8N44	IV	300	Superamento del massimale erogabile previsto da Misura
737	37C27C3	IV	450	Superamento del massimale erogabile previsto da Misura
738	3H4OYC1	IV	300	Superamento del massimale erogabile previsto da Misura
739	8P4CG75	IV	300	Superamento del massimale erogabile previsto da Misura
740	OYJIZ98	IV	300	Superamento del massimale erogabile previsto da Misura
741	11D6I23	IV	300	Superamento del massimale erogabile previsto da Misura
742	BSPS3M2	IV	300	Superamento del massimale erogabile previsto da Misura
743	LD6WWQ8	IV	300	Superamento del massimale erogabile previsto da Misura
744	XTKI8S1	IV	300	Superamento del massimale erogabile previsto da Misura
745	SSQTTM1	IV	300	Superamento del massimale erogabile previsto da Misura
746	B9ZWKD7	IV	300	Superamento del massimale erogabile previsto da Misura
747	WDUSLN8	IV	300	Superamento del massimale erogabile previsto da Misura
748	37BEFL6	IV	600	Superamento del massimale erogabile previsto da Misura
749	DMNFBH9	IV	300	Superamento del massimale erogabile previsto da Misura
750	LIYUGP7	IV	300	Superamento del massimale erogabile previsto da Misura
751	09PBK81	IV	300	Superamento del massimale erogabile previsto da Misura
752	XLJ8PX7	IV	300	Superamento del massimale erogabile previsto da Misura
753	AYGG2C7	IV	300	Superamento del massimale erogabile previsto da Misura
754	JPDR6M2	IV	300	Superamento del massimale erogabile previsto da Misura
755	YQ1LH38	IV	300	Superamento del massimale erogabile previsto da Misura
756	X9LV5O5	IV	300	Superamento del massimale erogabile previsto da Misura
757	TK85F11	IV	300	Superamento del massimale erogabile previsto da Misura
758	7IDH957	IV	300	Superamento del massimale erogabile previsto da Misura
759	8VZGBD2	IV	300	Superamento del massimale erogabile previsto da Misura
760	LODDVD0	IV	300	Superamento del massimale erogabile previsto da Misura
761	MWM7291	IV	300	Superamento del massimale erogabile previsto da Misura
762	WQTNHJ5	IV	300	Superamento del massimale erogabile previsto da Misura
763	9KWNJA7	IV	300	Superamento del massimale erogabile previsto da Misura
764	UOFMWC2	IV	300	Superamento del massimale erogabile previsto da Misura
765	3ZU4461	IV	300	Superamento del massimale erogabile previsto da Misura

REGIONE PUGLIA

DIPARTIMENTO POLITICHE DEL LAVORO, ISTRUZIONE E FORMAZIONE
SEZIONE POLITICHE E MERCATO DEL LAVORO

766	OGEMPB1	IV	450	Superamento del massimale erogabile previsto da Misura
767	V17QB38	IV	300	Superamento del massimale erogabile previsto da Misura
768	YM2IKD2	IV	300	Superamento del massimale erogabile previsto da Misura
769	GLSJ847	IV	300	Superamento del massimale erogabile previsto da Misura
770	NJ1LT11	IV	300	Superamento del massimale erogabile previsto da Misura
771	Y1HJY28	IV	300	Superamento del massimale erogabile previsto da Misura
772	Y188LD7	IV	300	Superamento del massimale erogabile previsto da Misura
773	TXFBHY6	IV	300	Superamento del massimale erogabile previsto da Misura
774	NUZO5O2	IV	300	Superamento del massimale erogabile previsto da Misura
775	EULJ8S4	IV	300	Superamento del massimale erogabile previsto da Misura
776	OHQWAI2	IV	300	Superamento del massimale erogabile previsto da Misura
777	98FYPA8	IV	300	Superamento del massimale erogabile previsto da Misura
778	PX2S6T5	IV	300	Superamento del massimale erogabile previsto da Misura
779	56FV4X6	IV	300	Superamento del massimale erogabile previsto da Misura
780	I682S78	IV	300	Superamento del massimale erogabile previsto da Misura
781	7OV0DS7	IV	300	Superamento del massimale erogabile previsto da Misura
782	6X61DF2	IV	300	Superamento del massimale erogabile previsto da Misura
783	O0DJBV6	IV	300	Superamento del massimale erogabile previsto da Misura
784	GV11RS4	IV	300	Superamento del massimale erogabile previsto da Misura
785	X6P8M34	IV	300	Superamento del massimale erogabile previsto da Misura
786	AZ58H04	IV	300	Superamento del massimale erogabile previsto da Misura
787	NUL3JX2	IV	300	Superamento del massimale erogabile previsto da Misura
788	4K2D067	IV	300	Superamento del massimale erogabile previsto da Misura
789	375LJQ0	IV	900	Superamento del massimale erogabile previsto da Misura
790	7N31N87	IV	300	Superamento del massimale erogabile previsto da Misura
791	B8GF743	IV	300	Superamento del massimale erogabile previsto da Misura
792	48ATDN6	IV	300	Superamento del massimale erogabile previsto da Misura
793	9CIWGZ3	IV	300	Superamento del massimale erogabile previsto da Misura
794	JTUQOE7	IV	300	Superamento del massimale erogabile previsto da Misura
795	JJPTT80	IV	300	Superamento del massimale erogabile previsto da Misura
796	5C0FLN7	IV	300	Superamento del massimale erogabile previsto da Misura
797	RJD5KX6	IV	300	Superamento del massimale erogabile previsto da Misura
798	D8J8LW8	IV	300	Superamento del massimale erogabile previsto da Misura
799	F2JJ5G2	IV	300	Superamento del massimale erogabile previsto da Misura
800	SANTND7	IV	300	Superamento del massimale erogabile previsto da Misura
801	RJJB8N9	IV	300	Superamento del massimale erogabile previsto da Misura
802	V87UTP3	IV	300	Superamento del massimale erogabile previsto da Misura
803	2GYLSC7	IV	300	Superamento del massimale erogabile previsto da Misura
804	KWWVV04	IV	300	Superamento del massimale erogabile previsto da Misura
805	HNPBT44	IV	300	Superamento del massimale erogabile previsto da Misura

REGIONE PUGLIA

DIPARTIMENTO POLITICHE DEL LAVORO, ISTRUZIONE E FORMAZIONE
SEZIONE POLITICHE E MERCATO DEL LAVORO

806	UGR3475	IV	300	Superamento del massimale erogabile previsto da Misura
807	YYMGCA9	IV	300	Superamento del massimale erogabile previsto da Misura
808	DJS49P4	IV	300	Superamento del massimale erogabile previsto da Misura
809	2B82594	IV	300	Superamento del massimale erogabile previsto da Misura
810	VSLG3M5	IV	300	Superamento del massimale erogabile previsto da Misura
811	5PP6KR3	IV	300	Superamento del massimale erogabile previsto da Misura
812	XPJOJM4	IV	300	Superamento del massimale erogabile previsto da Misura
813	Q8F2RB5	IV	300	Superamento del massimale erogabile previsto da Misura
814	86WS218	IV	300	Superamento del massimale erogabile previsto da Misura
815	JWUMEG3	IV	300	Superamento del massimale erogabile previsto da Misura
816	O3XMX78	IV	300	Superamento del massimale erogabile previsto da Misura
817	HP8JC89	IV	300	Superamento del massimale erogabile previsto da Misura
818	677TR18	IV	300	Superamento del massimale erogabile previsto da Misura
819	Y9F4XA1	IV	300	Superamento del massimale erogabile previsto da Misura
820	IXS8284	IV	300	Superamento del massimale erogabile previsto da Misura
821	2LFNYV5	IV	450	Superamento del massimale erogabile previsto da Misura
822	SZUOZM4	IV	300	Superamento del massimale erogabile previsto da Misura
823	CXMCBH8	IV	300	Superamento del massimale erogabile previsto da Misura
824	X6ELWP5	IV	300	Superamento del massimale erogabile previsto da Misura
825	KRSBL17	IV	300	Superamento del massimale erogabile previsto da Misura
826	S5CL799	IV	300	Superamento del massimale erogabile previsto da Misura
827	6TY36J3	IV	300	Superamento del massimale erogabile previsto da Misura
828	3GTHYB2	IV	300	Superamento del massimale erogabile previsto da Misura
829	PMPR4P1	IV	300	Superamento del massimale erogabile previsto da Misura
830	2YBYOB0	IV	300	Superamento del massimale erogabile previsto da Misura
831	2Q8QSW4	IV	300	Superamento del massimale erogabile previsto da Misura
832	P92I5M3	IV	300	Superamento del massimale erogabile previsto da Misura
833	PP1ZJ41	IV	300	Superamento del massimale erogabile previsto da Misura
834	HK2MVG6	IV	300	Superamento del massimale erogabile previsto da Misura
835	O0EGB94	IV	300	Superamento del massimale erogabile previsto da Misura
836	JHWP6J0	IV	300	Superamento del massimale erogabile previsto da Misura
837	UFNWD37	IV	300	Superamento del massimale erogabile previsto da Misura
838	E606743	IV	300	Superamento del massimale erogabile previsto da Misura
839	6UZNN76	IV	300	Superamento del massimale erogabile previsto da Misura
840	FNM3I79	IV	300	Superamento del massimale erogabile previsto da Misura
841	TUMSYP7	IV	300	Superamento del massimale erogabile previsto da Misura
842	TVXI954	IV	300	Superamento del massimale erogabile previsto da Misura
843	SEOF6X3	IV	300	Superamento del massimale erogabile previsto da Misura
844	LAQUCJ2	IV	300	Superamento del massimale erogabile previsto da Misura
845	RFGNIF5	IV	300	Superamento del massimale erogabile previsto da Misura

REGIONE PUGLIA

DIPARTIMENTO POLITICHE DEL LAVORO, ISTRUZIONE E FORMAZIONE
SEZIONE POLITICHE E MERCATO DEL LAVORO

846	0K5XOJ7	IV	300	Superamento del massimale erogabile previsto da Misura
847	JOH5X43	IV	300	Superamento del massimale erogabile previsto da Misura
848	V9VU4B5	IV	300	Superamento del massimale erogabile previsto da Misura
849	NABLDN3	IV	300	Superamento del massimale erogabile previsto da Misura
850	7J5HOE7	IV	300	Superamento del massimale erogabile previsto da Misura
851	S2NY8S6	IV	300	Superamento del massimale erogabile previsto da Misura
852	Y26YF33	IV	300	Superamento del massimale erogabile previsto da Misura
853	W2VP6J6	IV	300	Superamento del massimale erogabile previsto da Misura
854	ATRNTN5	IV	300	Superamento del massimale erogabile previsto da Misura
855	H1U8EH6	IV	300	Superamento del massimale erogabile previsto da Misura
856	YBAOLQ7	IV	300	Superamento del massimale erogabile previsto da Misura
857	DGOK1Y4	IV	300	Superamento del massimale erogabile previsto da Misura
858	1DLHQB3	IV	300	Superamento del massimale erogabile previsto da Misura
859	0F2HGS5	IV	300	Superamento del massimale erogabile previsto da Misura
860	5JLWOW2	IV	300	Superamento del massimale erogabile previsto da Misura
861	GKITQV7	IV	300	Superamento del massimale erogabile previsto da Misura
862	JXW0TJ8	IV	300	Superamento del massimale erogabile previsto da Misura
863	EWL4U15	IV	300	Superamento del massimale erogabile previsto da Misura
864	HPETU03	IV	300	Superamento del massimale erogabile previsto da Misura
865	1IBFVE4	IV	300	Superamento del massimale erogabile previsto da Misura
866	BDHPPN5	IV	300	Superamento del massimale erogabile previsto da Misura
867	URBQJ77	IV	300	Superamento del massimale erogabile previsto da Misura
868	VN8HIS7	IV	300	Superamento del massimale erogabile previsto da Misura
869	C9TEGR2	IV	300	Superamento del massimale erogabile previsto da Misura
870	3HD18J0	IV	300	Superamento del massimale erogabile previsto da Misura
871	MN0G9V1	IV	300	Superamento del massimale erogabile previsto da Misura
872	7SJV7K3	IV	300	Superamento del massimale erogabile previsto da Misura
873	FMAIID3	IV	300	Superamento del massimale erogabile previsto da Misura
874	YT89BM1	IV	300	Superamento del massimale erogabile previsto da Misura
875	BOW2ZA7	IV	300	Superamento del massimale erogabile previsto da Misura
876	AQNKAB0	IV	300	Superamento del massimale erogabile previsto da Misura
877	I78KDO1	IV	300	Superamento del massimale erogabile previsto da Misura
878	O7QRZD8	IV	300	Superamento del massimale erogabile previsto da Misura
879	VG7JHL5	IV	300	Superamento del massimale erogabile previsto da Misura
880	45TW8U2	IV	300	Superamento del massimale erogabile previsto da Misura
881	EOZDDV6	IV	300	Superamento del massimale erogabile previsto da Misura
882	CMWTF81	IV	300	Superamento del massimale erogabile previsto da Misura
883	RQPTFQ0	IV	300	Superamento del massimale erogabile previsto da Misura
884	XQ5CJ31	IV	300	Superamento del massimale erogabile previsto da Misura
885	WB8FUJ1	IV	300	Superamento del massimale erogabile previsto da Misura

REGIONE PUGLIA

DIPARTIMENTO POLITICHE DEL LAVORO, ISTRUZIONE E FORMAZIONE
SEZIONE POLITICHE E MERCATO DEL LAVORO

886	P4Y3M45	IV	300	Superamento del massimale erogabile previsto da Misura
887	Y5EPW73	IV	300	Superamento del massimale erogabile previsto da Misura
888	1JWKX48	IV	300	Superamento del massimale erogabile previsto da Misura
889	5QW5MO9	IV	300	Superamento del massimale erogabile previsto da Misura
890	JUF2253	IV	300	Superamento del massimale erogabile previsto da Misura
891	K9ZC867	IV	300	Superamento del massimale erogabile previsto da Misura
892	W4966C9	IV	300	Superamento del massimale erogabile previsto da Misura
893	8L1HRI3	IV	300	Superamento del massimale erogabile previsto da Misura
894	Y4EP9D4	IV	300	Superamento del massimale erogabile previsto da Misura
895	WE18WN1	IV	600	Mancato raggiungimento della soglia minima del settanta per cento delle ore/mese prevista da calendario. Art. 14 Reg. reg. n.3/2014
896	QSP2YO0	IV	300	Superamento del massimale erogabile previsto da Misura
897	P636D84	IV	300	Superamento del massimale erogabile previsto da Misura
898	TXBGXJ6	IV	300	Superamento del massimale erogabile previsto da Misura
899	6K23MX7	IV	300	Superamento del massimale erogabile previsto da Misura
900	UDP2OY6	IV	300	Superamento del massimale erogabile previsto da Misura
901	5PTDST3	IV	300	Superamento del massimale erogabile previsto da Misura
902	7C02TB5	IV	300	Superamento del massimale erogabile previsto da Misura
903	H5DL2Y7	IV	300	Superamento del massimale erogabile previsto da Misura
904	7Y18M31	IV	300	Superamento del massimale erogabile previsto da Misura
905	N32PCC7	IV	300	Superamento del massimale erogabile previsto da Misura
906	YY54463	IV	300	Superamento del massimale erogabile previsto da Misura
907	XVHSON3	IV	300	Superamento del massimale erogabile previsto da Misura
908	TRMORZ3	IV	300	Superamento del massimale erogabile previsto da Misura
909	JRYCUT5	IV	300	Superamento del massimale erogabile previsto da Misura
910	NX40XP2	IV	300	Superamento del massimale erogabile previsto da Misura
911	XJMEOG4	IV	300	Superamento del massimale erogabile previsto da Misura
912	EOWJXP8	IV	600	Superamento del massimale erogabile previsto da Misura
913	5EYRVO9	IV	300	Superamento del massimale erogabile previsto da Misura
914	K4HG9G5	IV	300	Superamento del massimale erogabile previsto da Misura
915	D30PGF7	IV	300	Superamento del massimale erogabile previsto da Misura
916	Q2JOAM8	IV	300	Superamento del massimale erogabile previsto da Misura
917	QMBC9M9	IV	300	Superamento del massimale erogabile previsto da Misura
918	R9G17V5	IV	300	Superamento del massimale erogabile previsto da Misura
919	K5NY3H4	IV	300	Superamento del massimale erogabile previsto da Misura
920	MUSLH52	IV	300	Superamento del massimale erogabile previsto da Misura
921	AZWFB13	IV	300	Superamento del massimale erogabile previsto da Misura
922	7KPH3H8	IV	300	Superamento del massimale erogabile previsto da Misura
923	TOFO7F8	IV	300	Superamento del massimale erogabile previsto da Misura
924	CP7TK78	IV	300	Superamento del massimale erogabile previsto da Misura

REGIONE PUGLIA

DIPARTIMENTO POLITICHE DEL LAVORO, ISTRUZIONE E FORMAZIONE
SEZIONE POLITICHE E MERCATO DEL LAVORO

925	EIPLVS4	IV	300	Superamento del massimale erogabile previsto da Misura
926	LR5NER1	IV	450	Superamento del massimale erogabile previsto da Misura
927	JUC3HA3	IV	300	Superamento del massimale erogabile previsto da Misura
928	66TTCG8	IV	300	Superamento del massimale erogabile previsto da Misura
929	PSPGL93	IV	300	Superamento del massimale erogabile previsto da Misura
930	X8RHX94	IV	300	Superamento del massimale erogabile previsto da Misura
931	IHZ9EG1	IV	300	Superamento del massimale erogabile previsto da Misura
932	P2ILDV3	IV	300	Superamento del massimale erogabile previsto da Misura
933	3KOLWE3	IV	300	Superamento del massimale erogabile previsto da Misura
934	8W8H5D9	IV	300	Superamento del massimale erogabile previsto da Misura
935	GDWOOP0	IV	300	Superamento del massimale erogabile previsto da Misura
936	ASU4564	IV	300	Superamento del massimale erogabile previsto da Misura
937	CXLIKX6	IV	300	Superamento del massimale erogabile previsto da Misura
938	MALR521	IV	300	Superamento del massimale erogabile previsto da Misura
939	XGKSTX8	IV	300	Superamento del massimale erogabile previsto da Misura
940	43INWJ5	IV	300	Superamento del massimale erogabile previsto da Misura
941	BCL5633	IV	300	Superamento del massimale erogabile previsto da Misura
942	BW20KV3	IV	300	Superamento del massimale erogabile previsto da Misura
943	I85JX15	IV	300	Superamento del massimale erogabile previsto da Misura
944	QLM2EM9	IV	300	Superamento del massimale erogabile previsto da Misura
945	5G9JYO3	IV	300	Superamento del massimale erogabile previsto da Misura
946	H7IFUA5	IV	300	Superamento del massimale erogabile previsto da Misura
947	9QD0P28	IV	300	Superamento del massimale erogabile previsto da Misura
948	2WGN0J7	IV	300	Superamento del massimale erogabile previsto da Misura
949	TK6POB6	IV	300	Superamento del massimale erogabile previsto da Misura
950	SUIW236	IV	300	Superamento del massimale erogabile previsto da Misura
951	7ZTDN19	IV	300	Superamento del massimale erogabile previsto da Misura
952	N1P3UX3	IV	300	Superamento del massimale erogabile previsto da Misura
953	BYCOMN2	IV	300	Superamento del massimale erogabile previsto da Misura
954	SY7HCI1	IV	300	Superamento del massimale erogabile previsto da Misura
955	M4S70E2	IV	300	Superamento del massimale erogabile previsto da Misura
956	Q5A8QP7	IV	300	Superamento del massimale erogabile previsto da Misura
957	F9XXFF2	IV	300	Superamento del massimale erogabile previsto da Misura
958	862SNO7	IV	450	Superamento del massimale erogabile previsto da Misura
959	MI2BOI4	IV	300	Superamento del massimale erogabile previsto da Misura
960	J9JORW5	IV	300	Superamento del massimale erogabile previsto da Misura
961	62LFMK5	IV	300	Superamento del massimale erogabile previsto da Misura
962	G4H29O3	IV	300	Superamento del massimale erogabile previsto da Misura
963	M4LP3M5	IV	300	Superamento del massimale erogabile previsto da Misura
964	WZARO69	IV	300	Superamento del massimale erogabile previsto da Misura

REGIONE PUGLIA

DIPARTIMENTO POLITICHE DEL LAVORO, ISTRUZIONE E FORMAZIONE
SEZIONE POLITICHE E MERCATO DEL LAVORO

965	2FYVR93	IV	300	Superamento del massimale erogabile previsto da Misura
966	UC5E9K8	IV	300	Superamento del massimale erogabile previsto da Misura
967	KQXKYC1	IV	300	Titolarità di ammortizzatore sociale
968	86CHYM4	IV	300	Superamento del massimale erogabile previsto da Misura
969	M4C1QS8	IV	300	Superamento del massimale erogabile previsto da Misura
970	76JWOB7	IV	300	Superamento del massimale erogabile previsto da Misura
971	Y78RLM9	IV	300	Superamento del massimale erogabile previsto da Misura
972	WWJVKV3	IV	300	Superamento del massimale erogabile previsto da Misura
973	6NUYHM2	IV	300	Superamento del massimale erogabile previsto da Misura
974	BYTRNQ7	IV	300	Superamento del massimale erogabile previsto da Misura
975	YLSFJO9	IV	300	Superamento del massimale erogabile previsto da Misura
976	TIIX1V2	IV	300	Superamento del massimale erogabile previsto da Misura
977	9REBJS5	IV	300	Superamento del massimale erogabile previsto da Misura
978	WXTHOT9	IV	300	Superamento del massimale erogabile previsto da Misura
979	N7CC8I8	IV	300	Superamento del massimale erogabile previsto da Misura
980	MYD17F6	IV	300	Superamento del massimale erogabile previsto da Misura
981	39AP213	IV	300	Superamento del massimale erogabile previsto da Misura
982	27TPSG2	IV	300	Superamento del massimale erogabile previsto da Misura
983	3KRT9J7	IV	300	Superamento del massimale erogabile previsto da Misura
984	TEJY3N2	IV	300	Superamento del massimale erogabile previsto da Misura
985	RJNVW93	IV	300	Superamento del massimale erogabile previsto da Misura
986	UNKE978	IV	450	Superamento del massimale erogabile previsto da Misura
987	CVQOQ42	IV	300	Superamento del massimale erogabile previsto da Misura
988	XB2VB88	IV	300	Superamento del massimale erogabile previsto da Misura
989	28Y5BV2	IV	300	Superamento del massimale erogabile previsto da Misura
990	U2XLKW6	IV	300	Superamento del massimale erogabile previsto da Misura
991	GGE6YD3	IV	300	Superamento del massimale erogabile previsto da Misura
992	HTAJLR3	IV	300	Superamento del massimale erogabile previsto da Misura
993	2QIBEX7	IV	300	Superamento del massimale erogabile previsto da Misura
994	IUPGP70	IV	300	Superamento del massimale erogabile previsto da Misura
995	0HW1T65	IV	300	Superamento del massimale erogabile previsto da Misura
996	HB57WJ9	IV	300	Non risulta maturato il diritto alla indennità in ragione della durata dell'attività formativa calendarizzata e svolta. nota 3025/2018
997	8892E22	IV	300	Superamento del massimale erogabile previsto da Misura
998	KVR7A50	IV	300	Superamento del massimale erogabile previsto da Misura
999	MBJLYX3	IV	300	Superamento del massimale erogabile previsto da Misura
1000	5LJ1BY6	IV	300	Superamento del massimale erogabile previsto da Misura
1001	5YX63G2	IV	300	Superamento del massimale erogabile previsto da Misura
1002	JHER3J6	IV	300	Superamento del massimale erogabile previsto da Misura
1003	213PI53	IV	300	Superamento del massimale erogabile previsto da Misura

REGIONE PUGLIA

DIPARTIMENTO POLITICHE DEL LAVORO, ISTRUZIONE E FORMAZIONE
SEZIONE POLITICHE E MERCATO DEL LAVORO

1004	JCELVN8	IV	300	Superamento del massimale erogabile previsto da Misura
1005	EL5C4G1	IV	300	Superamento del massimale erogabile previsto da Misura
1006	ZMUMFT4	IV	300	Superamento del massimale erogabile previsto da Misura
1007	B82YMX1	IV	300	Superamento del massimale erogabile previsto da Misura
1008	IOUQ8O2	IV	300	Superamento del massimale erogabile previsto da Misura
1009	D1G5VD6	IV	300	Superamento del massimale erogabile previsto da Misura
1010	RXFYZF6	IV	300	Superamento del massimale erogabile previsto da Misura
1011	CRU2GA1	IV	300	Non risulta maturato il diritto alla indennità in ragione della durata dell'attività formativa calendarizzata e svolta. nota 3025/2018
1012	J2VGHQ7	IV	300	Superamento del massimale erogabile previsto da Misura
1013	2A86DQ8	IV	300	Superamento del massimale erogabile previsto da Misura
1014	JX2CEM5	IV	300	Superamento del massimale erogabile previsto da Misura
1015	5X5ITT4	IV	300	Superamento del massimale erogabile previsto da Misura
1016	75HAVE9	IV	300	Superamento del massimale erogabile previsto da Misura
1017	IE39YG5	IV	300	Titolarità di ammortizzatore sociale
1018	LGBDD47	IV	300	Superamento del massimale erogabile previsto da Misura
1019	9G8DO49	IV	300	Superamento del massimale erogabile previsto da Misura
1020	5G7ZG73	IV	300	Superamento del massimale erogabile previsto da Misura
1021	8HPL0E0	IV	300	Superamento del massimale erogabile previsto da Misura
1022	F5X9ED6	IV	300	Superamento del massimale erogabile previsto da Misura
1023	BS6A3G6	IV	300	Superamento del massimale erogabile previsto da Misura
1024	EPFR968	IV	300	Superamento del massimale erogabile previsto da Misura
1025	BJ3PLR0	IV	300	Superamento del massimale erogabile previsto da Misura
1026	P88Q1Q0	IV	300	Superamento del massimale erogabile previsto da Misura
1027	9QHSAG8	IV	300	Superamento del massimale erogabile previsto da Misura
1028	U5HYCG1	IV	300	Superamento del massimale erogabile previsto da Misura
1029	4GCG595	IV	300	Superamento del massimale erogabile previsto da Misura
1030	TYWU7P4	IV	300	Superamento del massimale erogabile previsto da Misura
1031	F4EY7B5	IV	300	Superamento del massimale erogabile previsto da Misura
1032	LHGW3C1	IV	300	Superamento del massimale erogabile previsto da Misura
1033	F9ORBG3	IV	300	Superamento del massimale erogabile previsto da Misura
1034	5H19RA7	IV	300	Superamento del massimale erogabile previsto da Misura
1035	F8KI6C8	IV	300	Superamento del massimale erogabile previsto da Misura
1036	61KENN1	IV	300	Superamento del massimale erogabile previsto da Misura
1037	BAIYLY5	IV	300	Superamento del massimale erogabile previsto da Misura
1038	44324Q6	IV	300	Superamento del massimale erogabile previsto da Misura
1039	MADQU64	IV	450	Superamento del massimale erogabile previsto da Misura
1040	A84LP34	IV	300	Superamento del massimale erogabile previsto da Misura
1041	Z6OCUN7	IV	300	Superamento del massimale erogabile previsto da Misura
1042	LSF0X33	IV	300	Superamento del massimale erogabile previsto da Misura

REGIONE PUGLIA

DIPARTIMENTO POLITICHE DEL LAVORO, ISTRUZIONE E FORMAZIONE
SEZIONE POLITICHE E MERCATO DEL LAVORO

1043	NE5W0K7	IV	300	Superamento del massimale erogabile previsto da Misura
1044	8W6O059	IV	300	Superamento del massimale erogabile previsto da Misura
1045	QOI3NG8	IV	300	Superamento del massimale erogabile previsto da Misura
1046	GRMGN56	IV	300	Superamento del massimale erogabile previsto da Misura
1047	LOKJUQ3	IV	600	Superamento del massimale erogabile previsto da Misura
1048	6RUKUT2	IV	300	Superamento del massimale erogabile previsto da Misura
1049	H5EG7Y5	IV	450	Superamento del massimale erogabile previsto da Misura
1050	1CRLR10	IV	300	Superamento del massimale erogabile previsto da Misura
1051	SF8WZM6	IV	300	Superamento del massimale erogabile previsto da Misura
1052	XJC01B8	IV	300	Superamento del massimale erogabile previsto da Misura
1053	5UM24U8	IV	300	Superamento del massimale erogabile previsto da Misura
1054	M3MYHQ9	IV	300	Superamento del massimale erogabile previsto da Misura
1055	OO7CXJ3	IV	300	Superamento del massimale erogabile previsto da Misura
1056	EL3H871	IV	300	Superamento del massimale erogabile previsto da Misura
1057	X6EVN59	IV	300	Superamento del massimale erogabile previsto da Misura
1058	4E92FP8	IV	300	Superamento del massimale erogabile previsto da Misura
1059	Y56OS10	IV	300	Superamento del massimale erogabile previsto da Misura
1060	V243JV2	IV	300	Superamento del massimale erogabile previsto da Misura
1061	VYW7792	IV	300	Superamento del massimale erogabile previsto da Misura
1062	FIK4JB9	IV	300	Superamento del massimale erogabile previsto da Misura
1063	7DGDMK9	IV	300	Superamento del massimale erogabile previsto da Misura
1064	L8TN7O7	IV	300	Superamento del massimale erogabile previsto da Misura
1065	OP06JY7	IV	300	Superamento del massimale erogabile previsto da Misura
1066	VDOAM83	IV	300	Non risulta maturato il diritto alla indennità in ragione della durata dell'attività formativa calendarizzata e svolta. nota 3025/2018
1067	LHIJXL7	IV	600	Superamento del massimale erogabile previsto da Misura
1068	JJY8269	IV	300	Superamento del massimale erogabile previsto da Misura
1069	AAB3FI7	IV	450	Superamento del massimale erogabile previsto da Misura
1070	65JA227	IV	600	Superamento del massimale erogabile previsto da Misura
1071	OWXNFD8	IV	300	Superamento del massimale erogabile previsto da Misura
1072	PXQYCN5	IV	300	Superamento del massimale erogabile previsto da Misura
1073	E70ZMV7	IV	300	assenza status neet all'avvio del tirocinio: occupato in attività lavorativa
1074	8O5HUJ4	IV	300	Superamento del massimale erogabile previsto da Misura
1075	6CB5BT6	IV	300	Superamento del massimale erogabile previsto da Misura
1076	ED67AX1	IV	300	Superamento del massimale erogabile previsto da Misura
1077	4JN9L52	IV	300	Superamento del massimale erogabile previsto da Misura
1078	DA67FU9	IV	300	Superamento del massimale erogabile previsto da Misura
1079	ML6MCG7	IV	300	Non risulta maturato il diritto alla indennità in ragione della durata dell'attività formativa calendarizzata e svolta. nota 3025/2018
1080	4X3G1S5	IV	300	Superamento del massimale erogabile previsto da Misura
1081	UM108N4	IV	300	Superamento del massimale erogabile previsto da Misura

REGIONE PUGLIA

DIPARTIMENTO POLITICHE DEL LAVORO, ISTRUZIONE E FORMAZIONE
SEZIONE POLITICHE E MERCATO DEL LAVORO

1082	AV26P92	IV	300	Superamento del massimale erogabile previsto da Misura
1083	F1M7HN1	IV	300	Superamento del massimale erogabile previsto da Misura
1084	RU3QKP3	IV	300	Superamento del massimale erogabile previsto da Misura
1085	OXJCSM1	IV	300	Superamento del massimale erogabile previsto da Misura
1086	Q97ECZ1	IV	300	Superamento del massimale erogabile previsto da Misura
1087	QF7OJ57	IV	300	Superamento del massimale erogabile previsto da Misura
1088	MZ6U8B9	IV	300	Superamento del massimale erogabile previsto da Misura
1089	1ORKWQ9	IV	300	Superamento del massimale erogabile previsto da Misura
1090	JNCZ1F1	IV	600	Superamento del massimale erogabile previsto da Misura
1091	GF19PG4	IV	600	Superamento del massimale erogabile previsto da Misura
1092	8WKODJ8	IV	300	Superamento del massimale erogabile previsto da Misura
1093	DBH4TF3	IV	300	Superamento del massimale erogabile previsto da Misura
1094	V8BPO55	IV	300	Superamento del massimale erogabile previsto da Misura
1095	6ON4O87	IV	300	Superamento del massimale erogabile previsto da Misura
1096	7CO5Q07	IV	300	Superamento del massimale erogabile previsto da Misura
1097	WPD56J1	IV	300	Superamento del massimale erogabile previsto da Misura
1098	V4IVZL7	IV	300	Superamento del massimale erogabile previsto da Misura
1099	33OJBJ8	IV	300	Superamento del massimale erogabile previsto da Misura
1100	MT658I5	IV	300	Superamento del massimale erogabile previsto da Misura
1101	TG9Y5I6	IV	300	Superamento del massimale erogabile previsto da Misura
1102	ACHFF42	IV	300	Superamento del massimale erogabile previsto da Misura
1103	UQA5BM9	IV	300	Superamento del massimale erogabile previsto da Misura
1104	7C7GQ63	IV	300	Superamento del massimale erogabile previsto da Misura
1105	SSV62Y7	IV	300	Superamento del massimale erogabile previsto da Misura
1106	C6P61P5	IV	300	Superamento del massimale erogabile previsto da Misura
1107	QJOWKM5	IV	300	Superamento del massimale erogabile previsto da Misura
1108	1D2AER7	IV	300	Superamento del massimale erogabile previsto da Misura
1109	BKVFTU8	IV	300	Superamento del massimale erogabile previsto da Misura
1110	B651P82	IV	300	Superamento del massimale erogabile previsto da Misura
1111	FVTY922	IV	300	Superamento del massimale erogabile previsto da Misura
1112	64MNSA7	IV	300	Superamento del massimale erogabile previsto da Misura
1113	ZJF6K76	IV	300	Superamento del massimale erogabile previsto da Misura
1114	QI6FR98	IV	600	Superamento del massimale erogabile previsto da Misura
1115	9U8II98	IV	300	Superamento del massimale erogabile previsto da Misura
1116	CPPU9A3	IV	300	Superamento del massimale erogabile previsto da Misura
1117	9SKQF48	IV	300	Superamento del massimale erogabile previsto da Misura
1118	IJLU713	IV	300	Superamento del massimale erogabile previsto da Misura
1119	LXFSJA8	IV	300	Superamento del massimale erogabile previsto da Misura
1120	90KXQY5	IV	300	Superamento del massimale erogabile previsto da Misura
1121	0FILO71	IV	300	Superamento del massimale erogabile previsto da Misura

REGIONE PUGLIA

DIPARTIMENTO POLITICHE DEL LAVORO, ISTRUZIONE E FORMAZIONE
SEZIONE POLITICHE E MERCATO DEL LAVORO

1122	AKXNDQ7	IV	300	Superamento del massimale erogabile previsto da Misura
1123	E5QAPN0	IV	450	Superamento del massimale erogabile previsto da Misura
1124	LDI6YR6	IV	300	Superamento del massimale erogabile previsto da Misura
1125	B72N3B7	IV	450	Superamento del massimale erogabile previsto da Misura
1126	34UR7O1	IV	450	Superamento del massimale erogabile previsto da Misura
1127	QUHEPQ0	IV	300	Superamento del massimale erogabile previsto da Misura
1128	OIJ4SW5	IV	900	Superamento del massimale erogabile previsto da Misura
1129	EU4W987	IV	300	Superamento del massimale erogabile previsto da Misura
1130	EM59W04	IV	300	Superamento del massimale erogabile previsto da Misura
1131	Y34S4I2	IV	300	Superamento del massimale erogabile previsto da Misura
1132	8X438L4	IV	450	Superamento del massimale erogabile previsto da Misura
1133	NDVJUV2	IV	300	Superamento del massimale erogabile previsto da Misura
1134	35Y2GE4	IV	300	Superamento del massimale erogabile previsto da Misura
1135	WE9TND7	IV	450	Superamento del massimale erogabile previsto da Misura
1136	9O0TPQ4	IV	450	Superamento del massimale erogabile previsto da Misura
1137	MTKS053	IV	300	Superamento del massimale erogabile previsto da Misura
1138	4B4WLD5	IV	450	Superamento del massimale erogabile previsto da Misura
1139	32RDFR6	IV	300	Superamento del massimale erogabile previsto da Misura
1140	2KNXXX0	IV	300	Superamento del massimale erogabile previsto da Misura
1141	BW3S4R0	IV	450	Superamento del massimale erogabile previsto da Misura
1142	JB27GF4	IV	300	Superamento del massimale erogabile previsto da Misura
1143	EGDE4P7	IV	300	Superamento del massimale erogabile previsto da Misura
1144	AERNEW9	IV	300	Superamento del massimale erogabile previsto da Misura
1145	D29YNO5	IV	300	Superamento del massimale erogabile previsto da Misura
1146	234AN63	IV	300	Superamento del massimale erogabile previsto da Misura
1147	ACCVQ54	IV	300	Superamento del massimale erogabile previsto da Misura
1148	U5NBCB5	IV	300	Superamento del massimale erogabile previsto da Misura
1149	KTKJ6V1	IV	300	Superamento del massimale erogabile previsto da Misura
1150	GSJ94W3	IV	300	Superamento del massimale erogabile previsto da Misura
1151	7TPNAH7	IV	300	Superamento del massimale erogabile previsto da Misura
1152	Y9PJAJ3	IV	300	Superamento del massimale erogabile previsto da Misura
1153	G61O9H9	IV	300	Superamento del massimale erogabile previsto da Misura
1154	CA7HY52	IV	300	Superamento del massimale erogabile previsto da Misura
1155	EE5LPI3	IV	300	Superamento del massimale erogabile previsto da Misura
1156	RF1HO58	IV	300	Superamento del massimale erogabile previsto da Misura
1157	SKDT684	IV	300	Superamento del massimale erogabile previsto da Misura
1158	37SYI38	IV	300	Superamento del massimale erogabile previsto da Misura
1159	XHGSJY4	IV	300	Non risulta maturato il diritto alla indennità in ragione della durata dell'attività formativa calendarizzata e svolta. nota 3025/2018
1160	O8E8SA7	IV	300	Superamento del massimale erogabile previsto da Misura

REGIONE PUGLIA

DIPARTIMENTO POLITICHE DEL LAVORO, ISTRUZIONE E FORMAZIONE
SEZIONE POLITICHE E MERCATO DEL LAVORO

1161	JFO36C0	IV	300	Superamento del massimale erogabile previsto da Misura
1162	JW2GJW6	IV	300	Superamento del massimale erogabile previsto da Misura
1163	AAIJKT2	IV	300	Superamento del massimale erogabile previsto da Misura
1164	EYONEO2	IV	300	Superamento del massimale erogabile previsto da Misura
1165	LRWJ6V7	IV	300	Superamento del massimale erogabile previsto da Misura
1166	2SFPJW8	IV	300	Superamento del massimale erogabile previsto da Misura
1167	MVHHI77	IV	300	Superamento del massimale erogabile previsto da Misura
1168	UC3OLV1	IV	300	Non risulta maturato il diritto alla indennità in ragione della durata dell'attività formativa calendarizzata e svolta. nota 3025/2018
1169	5GGXBI3	IV	300	Superamento del massimale erogabile previsto da Misura
1170	OE1EFD8	IV	300	Superamento del massimale erogabile previsto da Misura
1171	LU6FV37	IV	300	Superamento del massimale erogabile previsto da Misura
1172	SG5BKK1	IV	300	Superamento del massimale erogabile previsto da Misura
1173	M8M8DG5	IV	300	Superamento del massimale erogabile previsto da Misura
1174	N5LHX36	IV	300	Superamento del massimale erogabile previsto da Misura
1175	IMCMJ62	IV	300	Superamento del massimale erogabile previsto da Misura
1176	1QWHGG4	IV	300	Superamento del massimale erogabile previsto da Misura
1177	O855678	IV	300	Superamento del massimale erogabile previsto da Misura
1178	YMCEOX1	IV	300	Superamento del massimale erogabile previsto da Misura
1179	JEFSRU3	IV	300	Superamento del massimale erogabile previsto da Misura
1180	QT8LX67	IV	300	Superamento del massimale erogabile previsto da Misura
1181	AHJ9QZ1	IV	300	Superamento del massimale erogabile previsto da Misura
1182	KSZXAS5	IV	300	Superamento del massimale erogabile previsto da Misura
1183	BD6EPA7	IV	300	Superamento del massimale erogabile previsto da Misura
1184	PNX7L13	IV	300	Superamento del massimale erogabile previsto da Misura
1185	P4T0P58	IV	300	Superamento del massimale erogabile previsto da Misura
1186	N2RWG37	IV	300	Superamento del massimale erogabile previsto da Misura
1187	YIHK698	IV	300	Superamento del massimale erogabile previsto da Misura
1188	G0ASPA3	IV	300	Superamento del massimale erogabile previsto da Misura
1189	7NWQCH7	IV	300	Superamento del massimale erogabile previsto da Misura
1190	Q3MAFI4	IV	300	Superamento del massimale erogabile previsto da Misura
1191	3I59S35	IV	300	Superamento del massimale erogabile previsto da Misura
1192	WNC7AT1	IV	300	Superamento del massimale erogabile previsto da Misura
1193	QM918E2	IV	300	Superamento del massimale erogabile previsto da Misura
1194	7IXRP05	IV	300	Superamento del massimale erogabile previsto da Misura
1195	YTGUG07	IV	300	Superamento del massimale erogabile previsto da Misura
1196	F3GTRP4	IV	300	Superamento del massimale erogabile previsto da Misura
1197	1NRDMY0	IV	300	Superamento del massimale erogabile previsto da Misura
1198	5S5BEJ8	IV	300	Superamento del massimale erogabile previsto da Misura
1199	X1EWRU9	IV	300	Superamento del massimale erogabile previsto da Misura

REGIONE PUGLIA

DIPARTIMENTO POLITICHE DEL LAVORO, ISTRUZIONE E FORMAZIONE
SEZIONE POLITICHE E MERCATO DEL LAVORO

1200	YV9NYS2	IV	300	Superamento del massimale erogabile previsto da Misura
1201	RZXNH20	IV	300	Non risulta maturato il diritto alla indennità in ragione della durata dell'attività formativa calendarizzata e svolta. nota 3025/2018
1202	G8CNFW6	IV	300	Superamento del massimale erogabile previsto da Misura
1203	CVAQBI5	IV	300	Superamento del massimale erogabile previsto da Misura
1204	SOAOS55	IV	300	Non risulta maturato il diritto alla indennità in ragione della durata dell'attività formativa calendarizzata e svolta. nota 3025/2018
1205	5S88EB4	IV	300	Non risulta maturato il diritto alla indennità in ragione della durata dell'attività formativa calendarizzata e svolta. nota 3025/2018
1206	EJU1U24	IV	300	Superamento del massimale erogabile previsto da Misura
1207	SVVQM54	IV	450	Non risulta maturato il diritto alla indennità in ragione della durata dell'attività formativa calendarizzata e svolta. nota 3025/2018
1208	MHCJ3M3	IV	450	Superamento del massimale erogabile previsto da Misura
1209	5JA3F61	IV	450	Superamento del massimale erogabile previsto da Misura
1210	NM1K587	IV	450	Superamento del massimale erogabile previsto da Misura
1211	77DL9A4	IV	300	Superamento del massimale erogabile previsto da Misura
1212	2QDICM8	IV	450	Superamento del massimale erogabile previsto da Misura
1213	SUWCQZ8	IV	450	Superamento del massimale erogabile previsto da Misura
1214	O0NANR4	IV	450	Superamento del massimale erogabile previsto da Misura
1215	2MXOOI7	IV	450	Superamento del massimale erogabile previsto da Misura
1216	ME52979	IV	450	Superamento del massimale erogabile previsto da Misura
1217	17FM3C1	IV	450	Superamento del massimale erogabile previsto da Misura
1218	KHGNLW5	IV	450	Non risulta maturato il diritto alla indennità in ragione della durata dell'attività formativa calendarizzata e svolta. nota 3025/2018
1219	66JHYE8	IV	450	Non risulta maturato il diritto alla indennità in ragione della durata dell'attività formativa calendarizzata e svolta. nota 3025/2018
1220	VYBLO97	IV	450	Superamento del massimale erogabile previsto da Misura
1221	3IIAID0	IV	450	Superamento del massimale erogabile previsto da Misura
1222	LF565Z3	IV	450	Superamento del massimale erogabile previsto da Misura
1223	9VCRFN5	IV	450	Superamento del massimale erogabile previsto da Misura
1224	BN54IP0	IV	450	Superamento del massimale erogabile previsto da Misura
1225	TYP9MI4	IV	300	Superamento del massimale erogabile previsto da Misura
1226	45NAT73	IV	450	Superamento del massimale erogabile previsto da Misura
1227	GMCT9W8	IV	300	Superamento del massimale erogabile previsto da Misura
1228	LBDQNV6	IV	300	Non risulta maturato il diritto alla indennità in ragione della durata dell'attività formativa calendarizzata e svolta. nota 3025/2018
1229	6Y4NGS8	IV	300	Superamento del massimale erogabile previsto da Misura
1230	H4QGP45	IV	300	Superamento del massimale erogabile previsto da Misura
1231	W8OYU22	IV	300	Non risulta maturato il diritto alla indennità in ragione della durata dell'attività formativa calendarizzata e svolta. nota 3025/2018
1232	5HTXNI6	IV	300	Non risulta maturato il diritto alla indennità in ragione della durata dell'attività formativa calendarizzata e svolta. nota 3025/2018
1233	XKG3165	IV	300	Non risulta maturato il diritto alla indennità in ragione della durata dell'attività formativa calendarizzata e svolta. nota 3025/2018
1234	X4KC1I3	IV	300	Superamento del massimale erogabile previsto da Misura
1235	PI68BW8	IV	300	Non risulta maturato il diritto alla indennità in ragione della durata dell'attività formativa calendarizzata e svolta. nota 3025/2018

REGIONE PUGLIA

DIPARTIMENTO POLITICHE DEL LAVORO, ISTRUZIONE E FORMAZIONE
SEZIONE POLITICHE E MERCATO DEL LAVORO

1236	H2PG2Q6	IV	300	Non risulta maturato il diritto alla indennità in ragione della durata dell'attività formativa calendarizzata e svolta. nota 3025/2018
1237	4P9PXT1	IV	300	Non risulta maturato il diritto alla indennità in ragione della durata dell'attività formativa calendarizzata e svolta. nota 3025/2018
1238	8IWMJ20	IV	300	Non risulta maturato il diritto alla indennità in ragione della durata dell'attività formativa calendarizzata e svolta. nota 3025/2018
1239	Y6GIHM3	IV	300	Non risulta maturato il diritto alla indennità in ragione della durata dell'attività formativa calendarizzata e svolta. nota 3025/2018
1240	JK12TR4	IV	300	Non risulta maturato il diritto alla indennità in ragione della durata dell'attività formativa calendarizzata e svolta. nota 3025/2018
1241	ICTG618	IV	300	Non risulta maturato il diritto alla indennità in ragione della durata dell'attività formativa calendarizzata e svolta. nota 3025/2018
1242	CVGVHM9	IV	300	Non risulta maturato il diritto alla indennità in ragione della durata dell'attività formativa calendarizzata e svolta. nota 3025/2018
1243	YRAPL93	IV	600	Superamento del massimale erogabile previsto da Misura
1244	5YHPGZ4	IV	300	Non risulta maturato il diritto alla indennità in ragione della durata dell'attività formativa calendarizzata e svolta. nota 3025/2018
1245	9M9W665	IV	300	Non risulta maturato il diritto alla indennità in ragione della durata dell'attività formativa calendarizzata e svolta. nota 3025/2018
1246	WZBYRA9	IV	300	Non risulta maturato il diritto alla indennità in ragione della durata dell'attività formativa calendarizzata e svolta. nota 3025/2018
1247	3WPRNZ6	IV	300	Superamento del massimale erogabile previsto da Misura
1248	WDQGC72	IV	300	Superamento del massimale erogabile previsto da Misura
1249	OL0WAB7	IV	300	Non risulta maturato il diritto alla indennità in ragione della durata dell'attività formativa calendarizzata e svolta. nota 3025/2018
1250	ZEX76H4	IV	300	Non risulta maturato il diritto alla indennità in ragione della durata dell'attività formativa calendarizzata e svolta. nota 3025/2018
1251	GN9V335	IV	300	Non risulta maturato il diritto alla indennità in ragione della durata dell'attività formativa calendarizzata e svolta. nota 3025/2018
1252	M3ACYS4	IV	300	Non risulta maturato il diritto alla indennità in ragione della durata dell'attività formativa calendarizzata e svolta. nota 3025/2018
1253	NPXPNE7	IV	300	Non risulta maturato il diritto alla indennità in ragione della durata dell'attività formativa calendarizzata e svolta. nota 3025/2018
1254	DMQAK37	IV	300	Non risulta maturato il diritto alla indennità in ragione della durata dell'attività formativa calendarizzata e svolta. nota 3025/2018
1255	5LN6D91	IV	300	Non risulta maturato il diritto alla indennità in ragione della durata dell'attività formativa calendarizzata e svolta. nota 3025/2018
1256	SVKNNV5	IV	300	Non risulta maturato il diritto alla indennità in ragione della durata dell'attività formativa calendarizzata e svolta. nota 3025/2018
1257	28X50K8	IV	300	Non risulta maturato il diritto alla indennità in ragione della durata dell'attività formativa calendarizzata e svolta. nota 3025/2018
1258	KY0EG16	IV	300	Non risulta maturato il diritto alla indennità in ragione della durata dell'attività formativa calendarizzata e svolta. nota 3025/2018
1259	MHBZ4H8	IV	300	Non risulta maturato il diritto alla indennità in ragione della durata dell'attività formativa calendarizzata e svolta. nota 3025/2018
1260	IYPRLY7	IV	300	Superamento del massimale erogabile previsto da Misura
1261	5AJV7M3	IV	300	Non risulta maturato il diritto alla indennità in ragione della durata dell'attività formativa calendarizzata e svolta. nota 3025/2018
1262	AQRGST4	IV	300	Superamento del massimale erogabile previsto da Misura
1263	P4DT1I8	IV	300	Non risulta maturato il diritto alla indennità in ragione della durata dell'attività formativa calendarizzata e svolta. nota 3025/2018
1264	FEKK9X2	IV	300	Superamento del massimale erogabile previsto da Misura
1265	7HWER98	IV	300	Non risulta maturato il diritto alla indennità in ragione della durata dell'attività formativa calendarizzata e svolta. nota 3025/2018
1266	3M5SMC6	IV	300	Non risulta maturato il diritto alla indennità in ragione della durata dell'attività formativa calendarizzata e svolta. nota 3025/2018
1267	UP59166	IV	300	Non risulta maturato il diritto alla indennità in ragione della durata dell'attività formativa calendarizzata e svolta. nota 3025/2018

REGIONE PUGLIA

DIPARTIMENTO POLITICHE DEL LAVORO, ISTRUZIONE E FORMAZIONE
SEZIONE POLITICHE E MERCATO DEL LAVORO

1268	21PCLB8	IV	300	Non risulta maturato il diritto alla indennità in ragione della durata dell'attività formativa calendarizzata e svolta. nota 3025/2018
1269	AY6NS37	IV	300	Non risulta maturato il diritto alla indennità in ragione della durata dell'attività formativa calendarizzata e svolta. nota 3025/2018
1270	FTK8C37	IV	300	Non risulta maturato il diritto alla indennità in ragione della durata dell'attività formativa calendarizzata e svolta. nota 3025/2018
1271	KHUR392	IV	300	Non risulta maturato il diritto alla indennità in ragione della durata dell'attività formativa calendarizzata e svolta. nota 3025/2018
1272	9B88OR1	IV	300	Non risulta maturato il diritto alla indennità in ragione della durata dell'attività formativa calendarizzata e svolta. nota 3025/2018
1273	S5WEVC5	IV	300	Non risulta maturato il diritto alla indennità in ragione della durata dell'attività formativa calendarizzata e svolta. nota 3025/2018
1274	VG512M5	IV	300	Non risulta maturato il diritto alla indennità in ragione della durata dell'attività formativa calendarizzata e svolta. nota 3025/2018
1275	5CIWQS1	IV	300	Non risulta maturato il diritto alla indennità in ragione della durata dell'attività formativa calendarizzata e svolta. nota 3025/2018
1276	MYQGVQ0	IV	300	Non risulta maturato il diritto alla indennità in ragione della durata dell'attività formativa calendarizzata e svolta. nota 3025/2018
1277	D2XBN32	IV	300	Non risulta maturato il diritto alla indennità in ragione della durata dell'attività formativa calendarizzata e svolta. nota 3025/2018
1278	5O9G1P8	IV	300	Non risulta maturato il diritto alla indennità in ragione della durata dell'attività formativa calendarizzata e svolta. nota 3025/2018
1279	UAN36O0	IV	300	Non risulta maturato il diritto alla indennità in ragione della durata dell'attività formativa calendarizzata e svolta. nota 3025/2018
1280	RWSDQC0	IV	300	Non risulta maturato il diritto alla indennità in ragione della durata dell'attività formativa calendarizzata e svolta. nota 3025/2018
1281	JMK3F78	IV	300	Non risulta maturato il diritto alla indennità in ragione della durata dell'attività formativa calendarizzata e svolta. nota 3025/2018
1282	FV3K3R9	IV	300	Non risulta maturato il diritto alla indennità in ragione della durata dell'attività formativa calendarizzata e svolta. nota 3025/2018
1283	XV8BQ17	IV	300	Non risulta maturato il diritto alla indennità in ragione della durata dell'attività formativa calendarizzata e svolta. nota 3025/2018
1284	CDGO518	IV	300	Non risulta maturato il diritto alla indennità in ragione della durata dell'attività formativa calendarizzata e svolta. nota 3025/2018
1285	UI1LOQ6	IV	300	Non risulta maturato il diritto alla indennità in ragione della durata dell'attività formativa calendarizzata e svolta. nota 3025/2018
1286	U6OA440	IV	300	Non risulta maturato il diritto alla indennità in ragione della durata dell'attività formativa calendarizzata e svolta. nota 3025/2018
1287	SSTTGR0	IV	300	Non risulta maturato il diritto alla indennità in ragione della durata dell'attività formativa calendarizzata e svolta. nota 3025/2018
1288	6IS1TB3	IV	300	Non risulta maturato il diritto alla indennità in ragione della durata dell'attività formativa calendarizzata e svolta. nota 3025/2018
1289	VYRQZ26	IV	300	Non risulta maturato il diritto alla indennità in ragione della durata dell'attività formativa calendarizzata e svolta. nota 3025/2018
1290	BLVVEK4	IV	300	Non risulta maturato il diritto alla indennità in ragione della durata dell'attività formativa calendarizzata e svolta. nota 3025/2018
1291	LFO5Y94	IV	300	Non risulta maturato il diritto alla indennità in ragione della durata dell'attività formativa calendarizzata e svolta. nota 3025/2018
1292	L88EJN2	IV	300	Non risulta maturato il diritto alla indennità in ragione della durata dell'attività formativa calendarizzata e svolta. nota 3025/2018
1293	RV8QOG8	IV	300	Non risulta maturato il diritto alla indennità in ragione della durata dell'attività formativa calendarizzata e svolta. nota 3025/2018
1294	WE6YRC8	IV	300	Non risulta maturato il diritto alla indennità in ragione della durata dell'attività formativa calendarizzata e svolta. nota 3025/2018
1295	66XRAD6	IV	300	Non risulta maturato il diritto alla indennità in ragione della durata dell'attività formativa calendarizzata e svolta. nota 3025/2018
1296	NFHHXM8	IV	300	Non risulta maturato il diritto alla indennità in ragione della durata dell'attività formativa calendarizzata e svolta. nota 3025/2018
1297	YQLQVY1	IV	300	Non risulta maturato il diritto alla indennità in ragione della durata dell'attività formativa calendarizzata e svolta. nota 3025/2018
1298	RU5SYX7	IV	300	Non risulta maturato il diritto alla indennità in ragione della durata dell'attività formativa calendarizzata e svolta. nota 3025/2018

REGIONE PUGLIA

DIPARTIMENTO POLITICHE DEL LAVORO, ISTRUZIONE E FORMAZIONE
SEZIONE POLITICHE E MERCATO DEL LAVORO

1299	JSVX5G2	IV	300	Non risulta maturato il diritto alla indennità in ragione della durata dell'attività formativa calendarizzata e svolta. nota 3025/2018
1300	1DFAOQ2	IV	300	Non risulta maturato il diritto alla indennità in ragione della durata dell'attività formativa calendarizzata e svolta. nota 3025/2018
1301	1VDJ0C3	IV	300	Non risulta maturato il diritto alla indennità in ragione della durata dell'attività formativa calendarizzata e svolta. nota 3025/2018
1302	LNTMRV2	IV	300	Non risulta maturato il diritto alla indennità in ragione della durata dell'attività formativa calendarizzata e svolta. nota 3025/2018
1303	WCFBRT4	IV	300	Non risulta maturato il diritto alla indennità in ragione della durata dell'attività formativa calendarizzata e svolta. nota 3025/2018
1304	9V2IWS8	IV	300	Non risulta maturato il diritto alla indennità in ragione della durata dell'attività formativa calendarizzata e svolta. nota 3025/2018
1305	JQQEQF4	IV	300	Non risulta maturato il diritto alla indennità in ragione della durata dell'attività formativa calendarizzata e svolta. nota 3025/2018
1306	VKDYVT4	IV	300	Non risulta maturato il diritto alla indennità in ragione della durata dell'attività formativa calendarizzata e svolta. nota 3025/2018
1307	SME4OW4	IV	300	Non risulta maturato il diritto alla indennità in ragione della durata dell'attività formativa calendarizzata e svolta. nota 3025/2018
1308	5XUKWC6	IV	300	Non risulta maturato il diritto alla indennità in ragione della durata dell'attività formativa calendarizzata e svolta. nota 3025/2018
1309	WPCRJV8	IV	300	Non risulta maturato il diritto alla indennità in ragione della durata dell'attività formativa calendarizzata e svolta. nota 3025/2018
1310	CTO7RH2	IV	300	Non risulta maturato il diritto alla indennità in ragione della durata dell'attività formativa calendarizzata e svolta. nota 3025/2018
1311	HWP0H45	IV	300	Non risulta maturato il diritto alla indennità in ragione della durata dell'attività formativa calendarizzata e svolta. nota 3025/2018
1312	FPN7SW3	IV	300	Non risulta maturato il diritto alla indennità in ragione della durata dell'attività formativa calendarizzata e svolta. nota 3025/2018
1313	0PIWL17	IV	300	Non risulta maturato il diritto alla indennità in ragione della durata dell'attività formativa calendarizzata e svolta. nota 3025/2018
1314	KHSTNB5	IV	300	Non risulta maturato il diritto alla indennità in ragione della durata dell'attività formativa calendarizzata e svolta. nota 3025/2018
1315	VLABGC5	IV	300	Non risulta maturato il diritto alla indennità in ragione della durata dell'attività formativa calendarizzata e svolta. nota 3025/2018
1316	ZVNG990	IV	300	Non risulta maturato il diritto alla indennità in ragione della durata dell'attività formativa calendarizzata e svolta. nota 3025/2018
1317	OXNAS80	IV	300	Mancato raggiungimento della soglia minima del settanta per cento delle ore/mese prevista da calendario. Art. 14 Reg. reg. n.3/2014
1318	8VUWGQ8	IV	300	Non risulta maturato il diritto alla indennità in ragione della durata dell'attività formativa calendarizzata e svolta. nota 3025/2018
1319	4ICFWE8	IV	300	Non risulta maturato il diritto alla indennità in ragione della durata dell'attività formativa calendarizzata e svolta. nota 3025/2018
1320	EQXPN44	IV	300	Non risulta maturato il diritto alla indennità in ragione della durata dell'attività formativa calendarizzata e svolta. nota 3025/2018
1321	B7F4UV6	IV	300	Non risulta maturato il diritto alla indennità in ragione della durata dell'attività formativa calendarizzata e svolta. nota 3025/2018
1322	1FG5LG3	IV	300	Non risulta maturato il diritto alla indennità in ragione della durata dell'attività formativa calendarizzata e svolta. nota 3025/2018
1323	09Q7IS4	IV	300	Non risulta maturato il diritto alla indennità in ragione della durata dell'attività formativa calendarizzata e svolta. nota 3025/2018
1324	YV0QR58	IV	300	Non risulta maturato il diritto alla indennità in ragione della durata dell'attività formativa calendarizzata e svolta. nota 3025/2018
1325	26LIYM1	IV	300	Non risulta maturato il diritto alla indennità in ragione della durata dell'attività formativa calendarizzata e svolta. nota 3025/2018
1326	TENH3A2	IV	300	Non risulta maturato il diritto alla indennità in ragione della durata dell'attività formativa calendarizzata e svolta. nota 3025/2018
1327	KHDKWK3	IV	300	Non risulta maturato il diritto alla indennità in ragione della durata dell'attività formativa calendarizzata e svolta. nota 3025/2018
1328	YY1FDM2	IV	300	Non risulta maturato il diritto alla indennità in ragione della durata dell'attività formativa calendarizzata e svolta. nota 3025/2018
1329	DKM9I50	IV	300	Non risulta maturato il diritto alla indennità in ragione della durata dell'attività formativa calendarizzata e svolta. nota 3025/2018

REGIONE PUGLIA

DIPARTIMENTO POLITICHE DEL LAVORO, ISTRUZIONE E FORMAZIONE
SEZIONE POLITICHE E MERCATO DEL LAVORO

1330	45HJBR2	IV	300	Non risulta maturato il diritto alla indennità in ragione della durata dell'attività formativa calendarizzata e svolta. nota 3025/2018
1331	O9T3LV4	IV	300	Non risulta maturato il diritto alla indennità in ragione della durata dell'attività formativa calendarizzata e svolta. nota 3025/2018
1332	X81PEH2	IV	300	Non risulta maturato il diritto alla indennità in ragione della durata dell'attività formativa calendarizzata e svolta. nota 3025/2018
1333	IGY51V6	IV	300	Non risulta maturato il diritto alla indennità in ragione della durata dell'attività formativa calendarizzata e svolta. nota 3025/2018
1334	3B7L3X4	IV	300	Non risulta maturato il diritto alla indennità in ragione della durata dell'attività formativa calendarizzata e svolta. nota 3025/2018
1335	741ADO6	IV	300	Non risulta maturato il diritto alla indennità in ragione della durata dell'attività formativa calendarizzata e svolta. nota 3025/2018
1336	DXD6OF9	IV	300	Non risulta maturato il diritto alla indennità in ragione della durata dell'attività formativa calendarizzata e svolta. nota 3025/2018
1337	YNFW1N4	IV	300	Non risulta maturato il diritto alla indennità in ragione della durata dell'attività formativa calendarizzata e svolta. nota 3025/2018
1338	3373S05	IV	300	Non risulta maturato il diritto alla indennità in ragione della durata dell'attività formativa calendarizzata e svolta. nota 3025/2018
1339	BN8W6T6	IV	300	Non risulta maturato il diritto alla indennità in ragione della durata dell'attività formativa calendarizzata e svolta. nota 3025/2018
1340	0EJAOV9	IV	300	Non risulta maturato il diritto alla indennità in ragione della durata dell'attività formativa calendarizzata e svolta. nota 3025/2018
1341	R2CR8E4	IV	300	Non risulta maturato il diritto alla indennità in ragione della durata dell'attività formativa calendarizzata e svolta. nota 3025/2018
1342	P6W3A26	IV	300	Non risulta maturato il diritto alla indennità in ragione della durata dell'attività formativa calendarizzata e svolta. nota 3025/2018
1343	8I4FP38	IV	300	Non risulta maturato il diritto alla indennità in ragione della durata dell'attività formativa calendarizzata e svolta. nota 3025/2018
1344	O6TA294	IV	300	Non risulta maturato il diritto alla indennità in ragione della durata dell'attività formativa calendarizzata e svolta. nota 3025/2018
1345	SFKI7K4	IV	300	Non risulta maturato il diritto alla indennità in ragione della durata dell'attività formativa calendarizzata e svolta. nota 3025/2018
1346	F084GS1	IV	300	Non risulta maturato il diritto alla indennità in ragione della durata dell'attività formativa calendarizzata e svolta. nota 3025/2018
1347	B64M4X3	IV	300	Non risulta maturato il diritto alla indennità in ragione della durata dell'attività formativa calendarizzata e svolta. nota 3025/2018
1348	15TM920	IV	600	Titolarità di ammortizzatore sociale
1349	C84EFK8	IV	300	Non risulta maturato il diritto alla indennità in ragione della durata dell'attività formativa calendarizzata e svolta. nota 3025/2018
1350	BDV7M80	IV	300	Non risulta maturato il diritto alla indennità in ragione della durata dell'attività formativa calendarizzata e svolta. nota 3025/2018
1351	L9B3WK7	IV	300	Non risulta maturato il diritto alla indennità in ragione della durata dell'attività formativa calendarizzata e svolta. nota 3025/2018
1352	QJ4XPT8	IV	300	Non risulta maturato il diritto alla indennità in ragione della durata dell'attività formativa calendarizzata e svolta. nota 3025/2018
1353	A62HMH8	IV	300	Non risulta maturato il diritto alla indennità in ragione della durata dell'attività formativa calendarizzata e svolta. nota 3025/2018
1354	1YCB9L8	IV	300	Non risulta maturato il diritto alla indennità in ragione della durata dell'attività formativa calendarizzata e svolta. nota 3025/2018
1355	I8HW096	IV	300	Non risulta maturato il diritto alla indennità in ragione della durata dell'attività formativa calendarizzata e svolta. nota 3025/2018
1356	E6PF9Z2	IV	300	Non risulta maturato il diritto alla indennità in ragione della durata dell'attività formativa calendarizzata e svolta. nota 3025/2018
1357	EQO6VL6	IV	300	Non risulta maturato il diritto alla indennità in ragione della durata dell'attività formativa calendarizzata e svolta. nota 3025/2018
1358	TVXWFI0	IV	300	Mancato raggiungimento della soglia minima del settanta per cento delle ore/mese prevista da calendario. Art. 14 Reg. reg. n.3/2014
1359	EORFGU7	IV	300	Non risulta maturato il diritto alla indennità in ragione della durata dell'attività formativa calendarizzata e svolta. nota 3025/2018
1360	TNXPJM5	IV	300	Titolarità di ammortizzatore sociale

REGIONE PUGLIA

DIPARTIMENTO POLITICHE DEL LAVORO, ISTRUZIONE E FORMAZIONE
SEZIONE POLITICHE E MERCATO DEL LAVORO

1361	X0IIAG0	IV	300	Non risulta maturato il diritto alla indennità in ragione della durata dell'attività formativa calendarizzata e svolta. nota 3025/2018
1362	A5IY8C0	IV	300	Non risulta maturato il diritto alla indennità in ragione della durata dell'attività formativa calendarizzata e svolta. nota 3025/2018
1363	2QABQ46	IV	300	Non risulta maturato il diritto alla indennità in ragione della durata dell'attività formativa calendarizzata e svolta. nota 3025/2018
1364	QSF7JF8	IV	300	Non risulta maturato il diritto alla indennità in ragione della durata dell'attività formativa calendarizzata e svolta. nota 3025/2018
1365	PASIZ36	IV	300	Non risulta maturato il diritto alla indennità in ragione della durata dell'attività formativa calendarizzata e svolta. nota 3025/2018
1366	L27S8S9	IV	300	Non risulta maturato il diritto alla indennità in ragione della durata dell'attività formativa calendarizzata e svolta. nota 3025/2018
1367	OPAQRL1	IV	300	Non risulta maturato il diritto alla indennità in ragione della durata dell'attività formativa calendarizzata e svolta. nota 3025/2018
1368	2S4N0T8	IV	300	Non risulta maturato il diritto alla indennità in ragione della durata dell'attività formativa calendarizzata e svolta. nota 3025/2018
1369	X8PG1A7	IV	300	Non risulta maturato il diritto alla indennità in ragione della durata dell'attività formativa calendarizzata e svolta. nota 3025/2018
1370	36VQ844	IV	300	Non risulta maturato il diritto alla indennità in ragione della durata dell'attività formativa calendarizzata e svolta. nota 3025/2018
1371	6IKV2J2	IV	300	Non risulta maturato il diritto alla indennità in ragione della durata dell'attività formativa calendarizzata e svolta. nota 3025/2018
1372	RL4MBF9	IV	300	Non risulta maturato il diritto alla indennità in ragione della durata dell'attività formativa calendarizzata e svolta. nota 3025/2018
1373	VB1FB51	IV	300	Non risulta maturato il diritto alla indennità in ragione della durata dell'attività formativa calendarizzata e svolta. nota 3025/2018
1374	LDQB6C1	IV	300	Non risulta maturato il diritto alla indennità in ragione della durata dell'attività formativa calendarizzata e svolta. nota 3025/2018
1375	KG19K94	IV	300	Non risulta maturato il diritto alla indennità in ragione della durata dell'attività formativa calendarizzata e svolta. nota 3025/2018
1376	VXUF4V4	IV	300	Non risulta maturato il diritto alla indennità in ragione della durata dell'attività formativa calendarizzata e svolta. nota 3025/2018
1377	G3X79N8	IV	300	Non risulta maturato il diritto alla indennità in ragione della durata dell'attività formativa calendarizzata e svolta. nota 3025/2018
1378	6B2U414	IV	600	Violazione del divieto di cui all'art. 3, comma 8, Legge Regionale n. 23/2013 con particolare riferimento a precedenti tirocini con il medesimo soggetto ospitante
1379	OIRDY84	IV	300	Non risulta maturato il diritto alla indennità in ragione della durata dell'attività formativa calendarizzata e svolta. nota 3025/2018
1380	XH0X784	IV	300	Non risulta maturato il diritto alla indennità in ragione della durata dell'attività formativa calendarizzata e svolta. nota 3025/2018
1381	JH6OP00	IV	300	Non risulta maturato il diritto alla indennità in ragione della durata dell'attività formativa calendarizzata e svolta. nota 3025/2018
1382	2UILXH6	IV	300	Non risulta maturato il diritto alla indennità in ragione della durata dell'attività formativa calendarizzata e svolta. nota 3025/2018
1383	259BBB6	IV	300	Non risulta maturato il diritto alla indennità in ragione della durata dell'attività formativa calendarizzata e svolta. nota 3025/2018
1384	TXU4FD8	IV	600	Assenza dei requisiti prescritti dall'Avviso Multimisura, con particolare riferimento a precedenti rapporti di lavoro intercorsi con il medesimo soggetto ospitante e con il medesimo profilo professionale
1385	H1OQTP6	IV	300	Non risulta maturato il diritto alla indennità in ragione della durata dell'attività formativa calendarizzata e svolta. nota 3025/2018
1386	R49KZA5	IV	300	Non risulta maturato il diritto alla indennità in ragione della durata dell'attività formativa calendarizzata e svolta. nota 3025/2018
1387	J8HAFN5	IV	300	Non risulta maturato il diritto alla indennità in ragione della durata dell'attività formativa calendarizzata e svolta. nota 3025/2018
1388	XPSIWT5	IV	300	Non risulta maturato il diritto alla indennità in ragione della durata dell'attività formativa calendarizzata e svolta. nota 3025/2018
1389	VTS16A4	IV	300	Non risulta maturato il diritto alla indennità in ragione della durata dell'attività formativa calendarizzata e svolta. nota 3025/2018
1390	85QSVX1	IV	300	Non risulta maturato il diritto alla indennità in ragione della durata dell'attività formativa calendarizzata e svolta. nota 3025/2018

REGIONE PUGLIA

DIPARTIMENTO POLITICHE DEL LAVORO, ISTRUZIONE E FORMAZIONE
SEZIONE POLITICHE E MERCATO DEL LAVORO

1391	BOY8C17	IV	300	Non risulta maturato il diritto alla indennità in ragione della durata dell'attività formativa calendarizzata e svolta. nota 3025/2018
1392	P5POJM2	IV	300	Non risulta maturato il diritto alla indennità in ragione della durata dell'attività formativa calendarizzata e svolta. nota 3025/2018
1393	7SL4K09	IV	300	Non risulta maturato il diritto alla indennità in ragione della durata dell'attività formativa calendarizzata e svolta. nota 3025/2018
1394	9LJMXT2	IV	300	Non risulta maturato il diritto alla indennità in ragione della durata dell'attività formativa calendarizzata e svolta. nota 3025/2018
1395	R8G4VX8	IV	300	Non risulta maturato il diritto alla indennità in ragione della durata dell'attività formativa calendarizzata e svolta. nota 3025/2018
1396	OXP1TN6	IV	300	Non risulta maturato il diritto alla indennità in ragione della durata dell'attività formativa calendarizzata e svolta. nota 3025/2018
1397	Z0V4HW7	IV	300	Non risulta maturato il diritto alla indennità in ragione della durata dell'attività formativa calendarizzata e svolta. nota 3025/2018
1398	WI5QJY5	IV	300	Non risulta maturato il diritto alla indennità in ragione della durata dell'attività formativa calendarizzata e svolta. nota 3025/2018
1399	K1SOTD3	IV	300	Non risulta maturato il diritto alla indennità in ragione della durata dell'attività formativa calendarizzata e svolta. nota 3025/2018
1400	Z9KRQD8	IV	300	Titolarità di ammortizzatore sociale
1401	5OMF044	IV	300	Non risulta maturato il diritto alla indennità in ragione della durata dell'attività formativa calendarizzata e svolta. nota 3025/2018
1402	0V832J5	IV	300	Non risulta maturato il diritto alla indennità in ragione della durata dell'attività formativa calendarizzata e svolta. nota 3025/2018
1403	TEIH7C2	IV	300	Non risulta maturato il diritto alla indennità in ragione della durata dell'attività formativa calendarizzata e svolta. nota 3025/2018
1404	31KIYN7	IV	300	Non risulta maturato il diritto alla indennità in ragione della durata dell'attività formativa calendarizzata e svolta. nota 3025/2018
1405	DPBNWI0	IV	300	Non risulta maturato il diritto alla indennità in ragione della durata dell'attività formativa calendarizzata e svolta. nota 3025/2018
1406	3WD85L7	IV	300	Non risulta maturato il diritto alla indennità in ragione della durata dell'attività formativa calendarizzata e svolta. nota 3025/2018
1407	H2Q5CB7	IV	300	Non risulta maturato il diritto alla indennità in ragione della durata dell'attività formativa calendarizzata e svolta. nota 3025/2018
1408	IF4K1K7	IV	300	Non risulta maturato il diritto alla indennità in ragione della durata dell'attività formativa calendarizzata e svolta. nota 3025/2018
1409	TTGO6R6	IV	300	Mancato raggiungimento della soglia minima del settanta per cento delle ore/mese prevista da calendario. Art. 14 Reg. reg. n.3/2014
1410	4PFKKS0	IV	300	Non risulta maturato il diritto alla indennità in ragione della durata dell'attività formativa calendarizzata e svolta. nota 3025/2018
1411	KSX9KP4	IV	600	Titolarità di ammortizzatore sociale
1412	RP534E6	IV	300	Non risulta maturato il diritto alla indennità in ragione della durata dell'attività formativa calendarizzata e svolta. nota 3025/2018
1413	EGTLY62	IV	300	Non risulta maturato il diritto alla indennità in ragione della durata dell'attività formativa calendarizzata e svolta. nota 3025/2018
1414	2ENKPQ4	IV	300	Non risulta maturato il diritto alla indennità in ragione della durata dell'attività formativa calendarizzata e svolta. nota 3025/2018
1415	HJJ7VK0	IV	300	Non risulta maturato il diritto alla indennità in ragione della durata dell'attività formativa calendarizzata e svolta. nota 3025/2018
1416	ZNYBKQ2	IV	300	Non risulta maturato il diritto alla indennità in ragione della durata dell'attività formativa calendarizzata e svolta. nota 3025/2018
1417	NMXDCH1	IV	300	Non risulta maturato il diritto alla indennità in ragione della durata dell'attività formativa calendarizzata e svolta. nota 3025/2018
1418	BNX8UK5	IV	300	Titolarità di ammortizzatore sociale
1419	MP49317	IV	300	Titolarità di ammortizzatore sociale
1420	4GQRQN3	IV	300	Non risulta maturato il diritto alla indennità in ragione della durata dell'attività formativa calendarizzata e svolta. nota 3025/2018
1421	XTGHQ40	IV	300	Non risulta maturato il diritto alla indennità in ragione della durata dell'attività formativa calendarizzata e svolta. nota 3025/2018
1422	K46P127	IV	300	Non risulta maturato il diritto alla indennità in ragione della durata dell'attività formativa calendarizzata e svolta. nota 3025/2018

REGIONE PUGLIA

DIPARTIMENTO POLITICHE DEL LAVORO, ISTRUZIONE E FORMAZIONE
SEZIONE POLITICHE E MERCATO DEL LAVORO

1423	OF0EPZ8	IV	300	Non risulta maturato il diritto alla indennità in ragione della durata dell'attività formativa calendarizzata e svolta. nota 3025/2018
1424	BG5J776	IV	300	Non risulta maturato il diritto alla indennità in ragione della durata dell'attività formativa calendarizzata e svolta. nota 3025/2018
1425	22GYKG4	IV	300	Non risulta maturato il diritto alla indennità in ragione della durata dell'attività formativa calendarizzata e svolta. nota 3025/2018
1426	Y8QGFF7	IV	300	Non risulta maturato il diritto alla indennità in ragione della durata dell'attività formativa calendarizzata e svolta. nota 3025/2018
1427	OVXFKQ7	IV	300	Non risulta maturato il diritto alla indennità in ragione della durata dell'attività formativa calendarizzata e svolta. nota 3025/2018
1428	6P4UI77	IV	300	Titolarità di ammortizzatore sociale
1429	DHNQHC7	IV	300	Non risulta maturato il diritto alla indennità in ragione della durata dell'attività formativa calendarizzata e svolta. nota 3025/2018
1430	GIOWRB8	IV	300	Non risulta maturato il diritto alla indennità in ragione della durata dell'attività formativa calendarizzata e svolta. nota 3025/2018
1431	RROTS72	IV	300	Non risulta maturato il diritto alla indennità in ragione della durata dell'attività formativa calendarizzata e svolta. nota 3025/2018
1432	4V6TXP4	IV	300	Non risulta maturato il diritto alla indennità in ragione della durata dell'attività formativa calendarizzata e svolta. nota 3025/2018
1433	HEFN3A2	IV	300	Non risulta maturato il diritto alla indennità in ragione della durata dell'attività formativa calendarizzata e svolta. nota 3025/2018
1434	QD5LRX0	IV	300	Non risulta maturato il diritto alla indennità in ragione della durata dell'attività formativa calendarizzata e svolta. nota 3025/2018
1435	VGXSG67	IV	300	Non risulta maturato il diritto alla indennità in ragione della durata dell'attività formativa calendarizzata e svolta. nota 3025/2018
1436	Y72VI14	IV	300	Non risulta maturato il diritto alla indennità in ragione della durata dell'attività formativa calendarizzata e svolta. nota 3025/2018
1437	9JK1H95	IV	300	Non risulta maturato il diritto alla indennità in ragione della durata dell'attività formativa calendarizzata e svolta. nota 3025/2018
1438	058QJU2	IV	300	Non risulta maturato il diritto alla indennità in ragione della durata dell'attività formativa calendarizzata e svolta. nota 3025/2018
1439	MM6RFN8	IV	300	Non risulta maturato il diritto alla indennità in ragione della durata dell'attività formativa calendarizzata e svolta. nota 3025/2018
1440	WY35S88	IV	300	Non risulta maturato il diritto alla indennità in ragione della durata dell'attività formativa calendarizzata e svolta. nota 3025/2018
1441	7M9W5E2	IV	300	Non risulta maturato il diritto alla indennità in ragione della durata dell'attività formativa calendarizzata e svolta. nota 3025/2018
1442	4EA5N13	IV	300	Non risulta maturato il diritto alla indennità in ragione della durata dell'attività formativa calendarizzata e svolta. nota 3025/2018
1443	LOXJHI1	IV	300	Non risulta maturato il diritto alla indennità in ragione della durata dell'attività formativa calendarizzata e svolta. nota 3025/2018
1444	COL3RT5	IV	300	Non risulta maturato il diritto alla indennità in ragione della durata dell'attività formativa calendarizzata e svolta. nota 3025/2018
1445	91IAG77	IV	600	Non risulta maturato il diritto alla indennità in ragione della durata dell'attività formativa calendarizzata e svolta. nota 3025/2018
1446	D54NQY2	IV	300	Non risulta maturato il diritto alla indennità in ragione della durata dell'attività formativa calendarizzata e svolta. nota 3025/2018
1447	67GSDJ4	IV	300	Non risulta maturato il diritto alla indennità in ragione della durata dell'attività formativa calendarizzata e svolta. nota 3025/2018
1448	W2HVKT1	IV	300	Non risulta maturato il diritto alla indennità in ragione della durata dell'attività formativa calendarizzata e svolta. nota 3025/2018
1449	TRQY5I0	IV	300	Non risulta maturato il diritto alla indennità in ragione della durata dell'attività formativa calendarizzata e svolta. nota 3025/2018
1450	AJJU2L7	IV	300	Non risulta maturato il diritto alla indennità in ragione della durata dell'attività formativa calendarizzata e svolta. nota 3025/2018
1451	CWZRCD5	IV	300	Non risulta maturato il diritto alla indennità in ragione della durata dell'attività formativa calendarizzata e svolta. nota 3025/2018
1452	MT593N3	IV	600	Titolarità di ammortizzatore sociale
1453	T5MUIR1	IV	300	Non risulta maturato il diritto alla indennità in ragione della durata dell'attività formativa calendarizzata e svolta. nota 3025/2018

REGIONE PUGLIA

DIPARTIMENTO POLITICHE DEL LAVORO, ISTRUZIONE E FORMAZIONE
SEZIONE POLITICHE E MERCATO DEL LAVORO

1454	RWC31M0	IV	300	Non risulta maturato il diritto alla indennità in ragione della durata dell'attività formativa calendarizzata e svolta. nota 3025/2018
1455	NIG34V8	IV	300	Non risulta maturato il diritto alla indennità in ragione della durata dell'attività formativa calendarizzata e svolta. nota 3025/2018
1456	2XHJ7A2	IV	300	Non risulta maturato il diritto alla indennità in ragione della durata dell'attività formativa calendarizzata e svolta. nota 3025/2018
1457	H3YX5Y5	IV	300	Non risulta maturato il diritto alla indennità in ragione della durata dell'attività formativa calendarizzata e svolta. nota 3025/2018
1458	T1S46O6	IV	300	Non risulta maturato il diritto alla indennità in ragione della durata dell'attività formativa calendarizzata e svolta. nota 3025/2018
1459	LK2LRG5	IV	300	Titolarità di ammortizzatore sociale
1460	7Z425C0	IV	300	Non risulta maturato il diritto alla indennità in ragione della durata dell'attività formativa calendarizzata e svolta. nota 3025/2018
1461	C38DYT4	IV	300	Non risulta maturato il diritto alla indennità in ragione della durata dell'attività formativa calendarizzata e svolta. nota 3025/2018
1462	7XZPI42	IV	300	Non risulta maturato il diritto alla indennità in ragione della durata dell'attività formativa calendarizzata e svolta. nota 3025/2018
1463	SRCXZG6	IV	300	Non risulta maturato il diritto alla indennità in ragione della durata dell'attività formativa calendarizzata e svolta. nota 3025/2018
1464	Y57XTN6	IV	600	Non risulta maturato il diritto alla indennità in ragione della durata dell'attività formativa calendarizzata e svolta. nota 3025/2018
1465	5JL6B82	IV	300	Non risulta maturato il diritto alla indennità in ragione della durata dell'attività formativa calendarizzata e svolta. nota 3025/2018
1466	YJXN522	IV	600	Titolarità di ammortizzatore sociale
1467	7NH2284	IV	300	Non risulta maturato il diritto alla indennità in ragione della durata dell'attività formativa calendarizzata e svolta. nota 3025/2018
1468	CHVL8G4	IV	300	Non risulta maturato il diritto alla indennità in ragione della durata dell'attività formativa calendarizzata e svolta. nota 3025/2018
1469	O9UZXW8	IV	300	Non risulta maturato il diritto alla indennità in ragione della durata dell'attività formativa calendarizzata e svolta. nota 3025/2018
1470	QYIOZY1	IV	300	Non risulta maturato il diritto alla indennità in ragione della durata dell'attività formativa calendarizzata e svolta. nota 3025/2018
1471	285QM53	IV	300	Non risulta maturato il diritto alla indennità in ragione della durata dell'attività formativa calendarizzata e svolta. nota 3025/2018
1472	9BXCIR7	IV	300	Assenza dei requisiti prescritti dall'Avviso Multimisura, con particolare riferimento a precedenti rapporti di lavoro intercorsi con il medesimo soggetto ospitante e con il medesimo profilo professionale
1473	XD31WZ5	IV	300	Non risulta maturato il diritto alla indennità in ragione della durata dell'attività formativa calendarizzata e svolta. nota 3025/2018
1474	O5CRBY9	IV	300	registro presenze non fornito
1475	87T9J64	IV	300	Titolarità di ammortizzatore sociale
1476	FV3XM70	IV	600	Attività svolta in assenza di Convenzione firmata correttamente da entrambe le parti e mancato raggiungimento della soglia minima del settanta per cento delle ore/mese prevista da calendario. Art. 14 Reg. reg. n.3/2014
1477	NDOM206	IV	300	Non risulta maturato il diritto alla indennità in ragione della durata dell'attività formativa calendarizzata e svolta. nota 3025/2018
1478	E26ABR1	IV	300	Non risulta maturato il diritto alla indennità in ragione della durata dell'attività formativa calendarizzata e svolta. nota 3025/2018
1479	DOP4K11	IV	300	Non risulta maturato il diritto alla indennità in ragione della durata dell'attività formativa calendarizzata e svolta. nota 3025/2018
1480	92LSL17	IV	300	Non risulta maturato il diritto alla indennità in ragione della durata dell'attività formativa calendarizzata e svolta. nota 3025/2018
1481	SZ78TG5	IV	300	Non risulta maturato il diritto alla indennità in ragione della durata dell'attività formativa calendarizzata e svolta. nota 3025/2018
1482	S709RG8	IV	300	Titolarità di ammortizzatore sociale
1483	2YYDSP3	IV	300	Non risulta maturato il diritto alla indennità in ragione della durata dell'attività formativa calendarizzata e svolta. nota 3025/2018
1484	BX6HA13	IV	300	Non risulta maturato il diritto alla indennità in ragione della durata dell'attività formativa calendarizzata e svolta. nota 3025/2018

REGIONE PUGLIA

DIPARTIMENTO POLITICHE DEL LAVORO, ISTRUZIONE E FORMAZIONE
SEZIONE POLITICHE E MERCATO DEL LAVORO

1485	TU9LMT1	IV	300	Non risulta maturato il diritto alla indennità in ragione della durata dell'attività formativa calendarizzata e svolta. nota 3025/2018
1486	J6BARA8	IV	300	Non risulta maturato il diritto alla indennità in ragione della durata dell'attività formativa calendarizzata e svolta. nota 3025/2018
1487	057AH90	IV	300	Non risulta maturato il diritto alla indennità in ragione della durata dell'attività formativa calendarizzata e svolta. nota 3025/2018
1488	QXXLFX8	IV	300	Non risulta maturato il diritto alla indennità in ragione della durata dell'attività formativa calendarizzata e svolta. nota 3025/2018
1489	SLPD361	IV	300	Non risulta maturato il diritto alla indennità in ragione della durata dell'attività formativa calendarizzata e svolta. nota 3025/2018
1490	EAXXYG9	IV	300	Non risulta maturato il diritto alla indennità in ragione della durata dell'attività formativa calendarizzata e svolta. nota 3025/2018
1491	3JT99G9	IV	300	Non risulta maturato il diritto alla indennità in ragione della durata dell'attività formativa calendarizzata e svolta. nota 3025/2018
1492	7WF6LJ9	IV	300	Non risulta maturato il diritto alla indennità in ragione della durata dell'attività formativa calendarizzata e svolta. nota 3025/2018
1493	UM5R148	IV	300	Non risulta maturato il diritto alla indennità in ragione della durata dell'attività formativa calendarizzata e svolta. nota 3025/2018
1494	SUKJFF5	IV	300	Titolarità di ammortizzatore sociale
1495	66MEGH5	IV	300	Non risulta maturato il diritto alla indennità in ragione della durata dell'attività formativa calendarizzata e svolta. nota 3025/2018
1496	CP6GG45	IV	300	Non risulta maturato il diritto alla indennità in ragione della durata dell'attività formativa calendarizzata e svolta. nota 3025/2018
1497	G5HEDS7	IV	300	Non risulta maturato il diritto alla indennità in ragione della durata dell'attività formativa calendarizzata e svolta. nota 3025/2018
1498	TITWSJ6	IV	300	Non risulta maturato il diritto alla indennità in ragione della durata dell'attività formativa calendarizzata e svolta. nota 3025/2018
1499	AJGZH44	IV	300	Non risulta maturato il diritto alla indennità in ragione della durata dell'attività formativa calendarizzata e svolta. nota 3025/2018
1500	SDZKQ11	IV	300	Non risulta maturato il diritto alla indennità in ragione della durata dell'attività formativa calendarizzata e svolta. nota 3025/2018
1501	I8KKOU3	IV	300	Non risulta maturato il diritto alla indennità in ragione della durata dell'attività formativa calendarizzata e svolta. nota 3025/2018
1502	WTRUEC2	IV	300	Non risulta maturato il diritto alla indennità in ragione della durata dell'attività formativa calendarizzata e svolta. nota 3025/2018
1503	H8E2J35	IV	300	Non risulta maturato il diritto alla indennità in ragione della durata dell'attività formativa calendarizzata e svolta. nota 3025/2018
1504	UWI2S61	IV	300	Non risulta maturato il diritto alla indennità in ragione della durata dell'attività formativa calendarizzata e svolta. nota 3025/2018
1505	T8XFL67	IV	300	Non risulta maturato il diritto alla indennità in ragione della durata dell'attività formativa calendarizzata e svolta. nota 3025/2018
1506	RFTS264	IV	300	Non risulta maturato il diritto alla indennità in ragione della durata dell'attività formativa calendarizzata e svolta. nota 3025/2018
1507	FHW3973	IV	300	Non risulta maturato il diritto alla indennità in ragione della durata dell'attività formativa calendarizzata e svolta. nota 3025/2018
1508	VEH7163	IV	300	Non risulta maturato il diritto alla indennità in ragione della durata dell'attività formativa calendarizzata e svolta. nota 3025/2018
1509	NBB6LL8	IV	300	Non risulta maturato il diritto alla indennità in ragione della durata dell'attività formativa calendarizzata e svolta. nota 3025/2018
1510	U5HWFU7	IV	300	Non risulta maturato il diritto alla indennità in ragione della durata dell'attività formativa calendarizzata e svolta. nota 3025/2018
1511	7WR8O17	IV	600	Titolarità di ammortizzatore sociale
1512	4HJ6KI3	IV	300	Non risulta maturato il diritto alla indennità in ragione della durata dell'attività formativa calendarizzata e svolta. nota 3025/2018
1513	121ADT4	IV	300	Titolarità di ammortizzatore sociale
1514	2W4WLY6	IV	300	Non risulta maturato il diritto alla indennità in ragione della durata dell'attività formativa calendarizzata e svolta. nota 3025/2018
1515	U4EPV16	IV	300	Non risulta maturato il diritto alla indennità in ragione della durata dell'attività formativa calendarizzata e svolta. nota 3025/2018
1516	6TA5511	IV	300	Non risulta maturato il diritto alla indennità in ragione della durata dell'attività

REGIONE PUGLIA

DIPARTIMENTO POLITICHE DEL LAVORO, ISTRUZIONE E FORMAZIONE
SEZIONE POLITICHE E MERCATO DEL LAVORO

				formativa calendarizzata e svolta. nota 3025/2018
1517	SMQGCP4	IV	300	Non risulta maturato il diritto alla indennità in ragione della durata dell'attività formativa calendarizzata e svolta. nota 3025/2018
1518	VCJ1B67	IV	300	Titolarità di ammortizzatore sociale
1519	PBN7KD5	IV	300	Non risulta maturato il diritto alla indennità in ragione della durata dell'attività formativa calendarizzata e svolta. nota 3025/2018
1520	XCNAXU5	IV	300	Non risulta maturato il diritto alla indennità in ragione della durata dell'attività formativa calendarizzata e svolta. nota 3025/2018
1521	PYO37C5	IV	300	Non risulta maturato il diritto alla indennità in ragione della durata dell'attività formativa calendarizzata e svolta. nota 3025/2018
1522	DBGHB71	IV	300	Non risulta maturato il diritto alla indennità in ragione della durata dell'attività formativa calendarizzata e svolta. nota 3025/2018
1523	5O4GVW2	IV	300	Non risulta maturato il diritto alla indennità in ragione della durata dell'attività formativa calendarizzata e svolta. nota 3025/2018
1524	IXS7DL1	IV	300	Non risulta maturato il diritto alla indennità in ragione della durata dell'attività formativa calendarizzata e svolta. nota 3025/2018
1525	7MB7DY1	IV	300	Non risulta maturato il diritto alla indennità in ragione della durata dell'attività formativa calendarizzata e svolta. nota 3025/2018
1526	F1MW7V7	IV	300	assenza status neet all'avvio del tirocinio: iscritto ad altro percorso formativo
1527	2KH5OY8	IV	300	Non risulta maturato il diritto alla indennità in ragione della durata dell'attività formativa calendarizzata e svolta. nota 3025/2018
1528	GP7P6D5	IV	300	Non risulta maturato il diritto alla indennità in ragione della durata dell'attività formativa calendarizzata e svolta. nota 3025/2018
1529	PMYIVQ7	IV	300	Non risulta maturato il diritto alla indennità in ragione della durata dell'attività formativa calendarizzata e svolta. nota 3025/2018
1530	FUWPJE2	IV	300	Titolarità di ammortizzatore sociale
1531	RBBTS12	IV	300	Non risulta maturato il diritto alla indennità in ragione della durata dell'attività formativa calendarizzata e svolta. nota 3025/2018
1532	K691725	IV	300	Non risulta maturato il diritto alla indennità in ragione della durata dell'attività formativa calendarizzata e svolta. nota 3025/2018
1533	4B944F5	IV	300	Non risulta maturato il diritto alla indennità in ragione della durata dell'attività formativa calendarizzata e svolta. nota 3025/2018
1534	PDHIC64	IV	300	Non risulta maturato il diritto alla indennità in ragione della durata dell'attività formativa calendarizzata e svolta. nota 3025/2018
1535	K4U52P3	IV	300	Non risulta maturato il diritto alla indennità in ragione della durata dell'attività formativa calendarizzata e svolta. nota 3025/2018
1536	3PCY820	IV	300	Non risulta maturato il diritto alla indennità in ragione della durata dell'attività formativa calendarizzata e svolta. nota 3025/2018
1537	OM6PMO6	IV	300	Non risulta maturato il diritto alla indennità in ragione della durata dell'attività formativa calendarizzata e svolta. nota 3025/2018
1538	G34MZR7	IV	300	Non risulta maturato il diritto alla indennità in ragione della durata dell'attività formativa calendarizzata e svolta. nota 3025/2018
1539	R9P2AB8	IV	300	Titolarità di ammortizzatore sociale
1540	5V6Y5T7	IV	300	Non risulta maturato il diritto alla indennità in ragione della durata dell'attività formativa calendarizzata e svolta. nota 3025/2018
1541	6ALW2F5	IV	300	Titolarità di ammortizzatore sociale
1542	3E9KS48	IV	300	Non risulta maturato il diritto alla indennità in ragione della durata dell'attività formativa calendarizzata e svolta. nota 3025/2018
1543	R8RBT05	IV	600	Titolarità di ammortizzatore sociale
1544	OGC5SC6	IV	300	Non risulta maturato il diritto alla indennità in ragione della durata dell'attività formativa calendarizzata e svolta. nota 3025/2018
1545	QH5IFP7	IV	300	Non risulta maturato il diritto alla indennità in ragione della durata dell'attività formativa calendarizzata e svolta. nota 3025/2018
1546	AHS9XX7	IV	300	Non risulta maturato il diritto alla indennità in ragione della durata dell'attività formativa calendarizzata e svolta. nota 3025/2018
1547	I1UXNO1	IV	600	Titolarità di ammortizzatore sociale
1548	OZN26M8	IV	300	Non risulta maturato il diritto alla indennità in ragione della durata dell'attività

REGIONE PUGLIA

DIPARTIMENTO POLITICHE DEL LAVORO, ISTRUZIONE E FORMAZIONE
SEZIONE POLITICHE E MERCATO DEL LAVORO

				formativa calendarizzata e svolta. nota 3025/2018
1549	GNMP1M3	IV	600	Non risulta maturato il diritto alla indennità in ragione della durata dell'attività formativa calendarizzata e svolta. nota 3025/2018
1550	Z9448L5	IV	300	Non risulta maturato il diritto alla indennità in ragione della durata dell'attività formativa calendarizzata e svolta. nota 3025/2018
1551	058PVY7	IV	300	Non risulta maturato il diritto alla indennità in ragione della durata dell'attività formativa calendarizzata e svolta. nota 3025/2018
1552	0P7DE17	IV	300	Non risulta maturato il diritto alla indennità in ragione della durata dell'attività formativa calendarizzata e svolta. nota 3025/2018
1553	H9367E6	IV	300	Non risulta maturato il diritto alla indennità in ragione della durata dell'attività formativa calendarizzata e svolta. nota 3025/2018
1554	Q7YPHU7	IV	300	Non risulta maturato il diritto alla indennità in ragione della durata dell'attività formativa calendarizzata e svolta. nota 3025/2018
1555	TQQXBK1	IV	300	Titolarità di ammortizzatore sociale
1556	VOWMFN3	IV	300	Non risulta maturato il diritto alla indennità in ragione della durata dell'attività formativa calendarizzata e svolta. nota 3025/2018
1557	A11RW45	IV	300	Non risulta maturato il diritto alla indennità in ragione della durata dell'attività formativa calendarizzata e svolta. nota 3025/2018
1558	D6Q9RE5	IV	300	Non risulta maturato il diritto alla indennità in ragione della durata dell'attività formativa calendarizzata e svolta. nota 3025/2018
1559	2VFKWN2	IV	300	Non risulta maturato il diritto alla indennità in ragione della durata dell'attività formativa calendarizzata e svolta. nota 3025/2018
1560	J3GRFQ1	IV	300	Violazione del divieto di cui all'art. 3, comma 8, Legge Regionale n. 23/2013 con particolare riferimento a precedenti tirocini con il medesimo soggetto ospitante
1561	2KJXQ82	IV	300	Titolarità di ammortizzatore sociale
1562	GFOI7W7	IV	300	tirocinio svolto fuori dalla regione Puglia
1563	V8GSN94	IV	300	Mancato raggiungimento della soglia minima del settanta per cento delle ore/mese prevista da calendario. Art. 14 Reg. reg. n.3/2014
1564	63L0KC5	IV	300	Titolarità di ammortizzatore sociale
1565	K08Y3L4	IV	300	Non effettuata C.O. in violazione art. 9 comma 1 del Regolamento Regionale n. 3/2014
1566	D4IF7M8	IV	300	Non risulta maturato il diritto alla indennità in ragione della durata dell'attività formativa calendarizzata e svolta. nota 3025/2018
1567	U2MYOE5	IV	300	Irregolarità nella compilazione del registro
1568	AG8QJR8	IV	300	Non risulta maturato il diritto alla indennità in ragione della durata dell'attività formativa calendarizzata e svolta. nota 3025/2018
1569	U6N2E62	IV	300	Non risulta maturato il diritto alla indennità in ragione della durata dell'attività formativa calendarizzata e svolta. nota 3025/2018
1570	DNWQR82	IV	300	Non effettuata C.O. in violazione art. 9 comma 1 del Regolamento Regionale n. 3/2014
1571	DK53HT7	IV	300	Non risulta maturato il diritto alla indennità in ragione della durata dell'attività formativa calendarizzata e svolta. nota 3025/2018
1572	IGZQNH8	IV	300	Non risulta maturato il diritto alla indennità in ragione della durata dell'attività formativa calendarizzata e svolta. nota 3025/2018
1573	NPTZLV4	IV	300	Non risulta maturato il diritto alla indennità in ragione della durata dell'attività formativa calendarizzata e svolta. nota 3025/2018
1574	J49RME3	IV	300	Non risulta maturato il diritto alla indennità in ragione della durata dell'attività formativa calendarizzata e svolta. nota 3025/2018
1575	Z3XGLX8	IV	300	Non risulta maturato il diritto alla indennità in ragione della durata dell'attività formativa calendarizzata e svolta. nota 3025/2018
1576	IIKD7C5	IV	300	Mancato raggiungimento della soglia minima del settanta per cento delle ore/mese prevista da calendario. Art. 14 Reg. reg. n.3/2014
1577	RJWUW35	IV	300	Non effettuata C.O. in violazione art. 9 comma 1 del Regolamento Regionale n. 3/2014
1578	V35FSJ7	IV	300	Non risulta maturato il diritto alla indennità in ragione della durata dell'attività formativa calendarizzata e svolta. nota 3025/2018
1579	RSOLGA2	IV	300	Non effettuata C.O. in violazione art. 9 comma 1 del Regolamento Regionale n. 3/2014
1580	CVEJJZ1	IV	300	Non risulta maturato il diritto alla indennità in ragione della durata dell'attività formativa calendarizzata e svolta. nota 3025/2018

REGIONE PUGLIA

DIPARTIMENTO POLITICHE DEL LAVORO, ISTRUZIONE E FORMAZIONE
SEZIONE POLITICHE E MERCATO DEL LAVORO

1581	SPUCMU8	IV	300	Non risulta maturato il diritto alla indennità in ragione della durata dell'attività formativa calendarizzata e svolta. nota 3025/2018
1582	S1OZMH7	IV	300	Non risulta maturato il diritto alla indennità in ragione della durata dell'attività formativa calendarizzata e svolta. nota 3025/2018
1583	EGNDQ18	IV	300	Non risulta maturato il diritto alla indennità in ragione della durata dell'attività formativa calendarizzata e svolta. nota 3025/2018
1584	AWGL2H4	IV	300	Non risulta maturato il diritto alla indennità in ragione della durata dell'attività formativa calendarizzata e svolta. nota 3025/2018
1585	0U963V3	IV	300	Non risulta maturato il diritto alla indennità in ragione della durata dell'attività formativa calendarizzata e svolta. nota 3025/2018
1586	PY5OWE8	IV	300	Non risulta maturato il diritto alla indennità in ragione della durata dell'attività formativa calendarizzata e svolta. nota 3025/2018
1587	L6FF661	IV	300	Non risulta maturato il diritto alla indennità in ragione della durata dell'attività formativa calendarizzata e svolta. nota 3025/2018
1588	YU2XD93	IV	300	Non risulta maturato il diritto alla indennità in ragione della durata dell'attività formativa calendarizzata e svolta. nota 3025/2018
1589	6EU41R1	IV	300	Non risulta maturato il diritto alla indennità in ragione della durata dell'attività formativa calendarizzata e svolta. nota 3025/2018
1590	C66DVO2	IV	300	Non risulta maturato il diritto alla indennità in ragione della durata dell'attività formativa calendarizzata e svolta. nota 3025/2018
1591	ZJI9S68	IV	300	Non risulta maturato il diritto alla indennità in ragione della durata dell'attività formativa calendarizzata e svolta. nota 3025/2018
1592	QSOFI57	IV	300	Non risulta maturato il diritto alla indennità in ragione della durata dell'attività formativa calendarizzata e svolta. nota 3025/2018
1593	FES1LC6	IV	300	Non risulta maturato il diritto alla indennità in ragione della durata dell'attività formativa calendarizzata e svolta. nota 3025/2018
1594	TZJS5N2	IV	300	Non risulta maturato il diritto alla indennità in ragione della durata dell'attività formativa calendarizzata e svolta. nota 3025/2018
1595	MQLIQ92	IV	300	Titolarità di ammortizzatore sociale
1596	Q4U4O78	IV	300	Non risulta maturato il diritto alla indennità in ragione della durata dell'attività formativa calendarizzata e svolta. nota 3025/2018
1597	TOQLAF4	IV	300	Non risulta maturato il diritto alla indennità in ragione della durata dell'attività formativa calendarizzata e svolta. nota 3025/2018
1598	VA13SE0	IV	300	Non risulta maturato il diritto alla indennità in ragione della durata dell'attività formativa calendarizzata e svolta. nota 3025/2018
1599	21OTFL1	IV	300	Non risulta maturato il diritto alla indennità in ragione della durata dell'attività formativa calendarizzata e svolta. nota 3025/2018
1600	BRU2I34	IV	300	Non risulta maturato il diritto alla indennità in ragione della durata dell'attività formativa calendarizzata e svolta. nota 3025/2018
1601	ZIPYTL3	IV	300	Violazione del divieto di cui all'art. 3, comma 8, Legge Regionale n. 23/2013 con particolare riferimento a precedenti tirocini con il medesimo soggetto ospitante
1602	CBI5ZJ6	IV	300	Non risulta maturato il diritto alla indennità in ragione della durata dell'attività formativa calendarizzata e svolta. nota 3025/2018
1603	FSO9EP4	IV	300	Non risulta maturato il diritto alla indennità in ragione della durata dell'attività formativa calendarizzata e svolta. nota 3025/2018
1604	SDWMHK2	IV	300	Non risulta maturato il diritto alla indennità in ragione della durata dell'attività formativa calendarizzata e svolta. nota 3025/2018
1605	7ACO1V1	IV	300	Non risulta maturato il diritto alla indennità in ragione della durata dell'attività formativa calendarizzata e svolta. nota 3025/2018
1606	8BXSRA6	IV	300	Non risulta maturato il diritto alla indennità in ragione della durata dell'attività formativa calendarizzata e svolta. nota 3025/2018
1607	1LXIS55	IV	300	Non risulta maturato il diritto alla indennità in ragione della durata dell'attività formativa calendarizzata e svolta. nota 3025/2018
1608	ZB3H427	IV	300	Irregolarità nella compilazione del registro
1609	7VOTL98	IV	300	Non risulta maturato il diritto alla indennità in ragione della durata dell'attività formativa calendarizzata e svolta. nota 3025/2018
1610	W6NWAS8	IV	300	Non risulta maturato il diritto alla indennità in ragione della durata dell'attività formativa calendarizzata e svolta. nota 3025/2018
1611	WC2TYN7	IV	300	Non risulta maturato il diritto alla indennità in ragione della durata dell'attività formativa calendarizzata e svolta. nota 3025/2018

REGIONE PUGLIA

DIPARTIMENTO POLITICHE DEL LAVORO, ISTRUZIONE E FORMAZIONE
SEZIONE POLITICHE E MERCATO DEL LAVORO

1612	11QFUY0	IV	300	Non risulta maturato il diritto alla indennità in ragione della durata dell'attività formativa calendarizzata e svolta. nota 3025/2018
1613	6TPNEK3	IV	300	Non risulta maturato il diritto alla indennità in ragione della durata dell'attività formativa calendarizzata e svolta. nota 3025/2018
1614	ZAAWB21	IV	300	Non effettuata C.O. in violazione art. 9 comma 1 del Regolamento Regionale n. 3/2014
1615	HXG5GZ3	IV	300	Non risulta maturato il diritto alla indennità in ragione della durata dell'attività formativa calendarizzata e svolta. nota 3025/2018
1616	NFA6AR2	IV	300	Non risulta maturato il diritto alla indennità in ragione della durata dell'attività formativa calendarizzata e svolta. nota 3025/2018
1617	LU1NVF6	IV	300	Non risulta maturato il diritto alla indennità in ragione della durata dell'attività formativa calendarizzata e svolta. nota 3025/2018
1618	A04J563	IV	300	Non risulta maturato il diritto alla indennità in ragione della durata dell'attività formativa calendarizzata e svolta. nota 3025/2018
1619	IXFQ567	IV	300	Non risulta maturato il diritto alla indennità in ragione della durata dell'attività formativa calendarizzata e svolta. nota 3025/2018
1620	19JA7W3	IV	300	Titolarità di ammortizzatore sociale
1621	TX6S9B5	IV	300	Non risulta maturato il diritto alla indennità in ragione della durata dell'attività formativa calendarizzata e svolta. nota 3025/2018
1622	EQQE8P7	IV	300	Non risulta maturato il diritto alla indennità in ragione della durata dell'attività formativa calendarizzata e svolta. nota 3025/2018
1623	G2OWFX1	IV	300	Non effettuata C.O. in violazione art. 9 comma 1 del Regolamento Regionale n. 3/2014
1624	C08LHP3	IV	300	Non risulta maturato il diritto alla indennità in ragione della durata dell'attività formativa calendarizzata e svolta. nota 3025/2018
1625	B89XZA3	IV	300	Non risulta maturato il diritto alla indennità in ragione della durata dell'attività formativa calendarizzata e svolta. nota 3025/2018
1626	00LI2X2	IV	300	Non risulta maturato il diritto alla indennità in ragione della durata dell'attività formativa calendarizzata e svolta. nota 3025/2018
1627	OXN11I7	IV	300	Non risulta maturato il diritto alla indennità in ragione della durata dell'attività formativa calendarizzata e svolta. nota 3025/2018
1628	GNY7WB5	IV	300	Non risulta maturato il diritto alla indennità in ragione della durata dell'attività formativa calendarizzata e svolta. nota 3025/2018
1629	VNBZF83	IV	300	Non risulta maturato il diritto alla indennità in ragione della durata dell'attività formativa calendarizzata e svolta. nota 3025/2018
1630	FG71VJ6	IV	300	Non risulta maturato il diritto alla indennità in ragione della durata dell'attività formativa calendarizzata e svolta. nota 3025/2018
1631	7TDCKK6	IV	600	Violazione del divieto di cui all'art. 3, comma 8, Legge Regionale n. 23/2013 con particolare riferimento a precedenti tirocini con il medesimo soggetto ospitante
1632	T2P6VI3	IV	600	Titolarità di ammortizzatore sociale
1633	316RBL4	IV	600	Titolarità di ammortizzatore sociale
1634	1G3GR44	IV	600	Violazione del divieto di cui all'art. 3, comma 8, Legge Regionale n. 23/2013 con particolare riferimento a precedenti tirocini con il medesimo soggetto ospitante
1635	891IY55	IV	600	Attività svolta in assenza di Convenzione firmata correttamente da entrambe le parti e mancato raggiungimento della soglia minima del settanta per cento delle ore/mese prevista da calendario. Art. 14 Reg. reg. n.3/2014
1636	1DIGAO7	IV	600	Titolarità di ammortizzatore sociale
1637	1BZA2T5	IV	600	Non effettuata C.O. in violazione art. 9 comma 1 del Regolamento Regionale n. 3/2014
1638	2HJQDF6	IV	600	Non effettuata C.O. in violazione art. 9 comma 1 del Regolamento Regionale n. 3/2014
1639	2B8SYD4	IV	600	Irregolarità nella compilazione del registro
1640	R8VAE26	IV	600	Non effettuata C.O. in violazione art. 9 comma 1 del Regolamento Regionale n. 3/2014
1641	C2CEAN4	IV	600	assenza status neet all'avvio del tirocinio: occupato in attività lavorativa
1642	YJ7L1D3	IV	600	Superamento del massimale erogabile previsto da Misura
1643	59EAFP6	IV	600	assenza status neet all'avvio del tirocinio: iscritto ad altro percorso formativo
1644	QHDWB46	IV	900	Non risulta maturato il diritto alla indennità in ragione della durata dell'attività formativa calendarizzata e svolta. nota 3025/2018

REGIONE PUGLIA

DIPARTIMENTO POLITICHE DEL LAVORO, ISTRUZIONE E FORMAZIONE
SEZIONE POLITICHE E MERCATO DEL LAVORO

REGIONE PUGLIA

DIPARTIMENTO POLITICHE DEL LAVORO, ISTRUZIONE E FORMAZIONE
SEZIONE POLITICHE E MERCATO DEL LAVORO

ALLEGATO E

N.	Codice pratica	Bimestre	Importo Richiesto	Motivo rigetto istanza di erogazione indennità di tirocinio
1	TDY5GU2	V	450	Non risulta maturato il diritto alla indennità in ragione della durata dell'attività formativa calendarizzata e svolta. nota 3025/2018
2	A22DRN6	V	450	Mancato raggiungimento della soglia minima del settanta per cento delle ore/mese prevista da calendario. Art. 14 Reg. reg. n.3/2014
3	NXPMRJ4	V	300	Non risulta maturato il diritto alla indennità in ragione della durata dell'attività formativa calendarizzata e svolta. nota 3025/2018
4	9SKVCU2	V	300	Superamento del massimale erogabile previsto da Misura
5	LFAHMP7	V	300	Non risulta maturato il diritto alla indennità in ragione della durata dell'attività formativa calendarizzata e svolta. nota 3025/2018
6	YLIL8K5	V	600	Non risulta maturato il diritto alla indennità in ragione della durata dell'attività formativa calendarizzata e svolta. nota 3025/2018
7	HXU7F29	V	300	Superamento del massimale erogabile previsto da Misura
8	E7Z13Q4	V	300	Superamento del massimale erogabile previsto da Misura
9	ZXXJJA8	V	300	Superamento del massimale erogabile previsto da Misura
10	43KM328	V	600	Superamento del massimale erogabile previsto da Misura
11	ARQ24V5	V	300	Superamento del massimale erogabile previsto da Misura
12	BX14SE7	V	300	Non effettuata C.O. in violazione art. 9 comma 1 del Regolamento Regionale n. 3/2014
13	51LL6J6	V	300	Superamento del massimale erogabile previsto da Misura
14	NMEW347	V	300	Non risulta maturato il diritto alla indennità in ragione della durata dell'attività formativa calendarizzata e svolta. nota 3025/2018
15	VFWN6Q2	V	300	Superamento del massimale erogabile previsto da Misura
16	NI0L9E7	V	300	Superamento del massimale erogabile previsto da Misura
17	TCMHBW5	V	300	Superamento del massimale erogabile previsto da Misura
18	P3BWPW7	V	300	Superamento del massimale erogabile previsto da Misura
19	OOV74E4	V	300	Non risulta maturato il diritto alla indennità in ragione della durata dell'attività formativa calendarizzata e svolta. nota 3025/2018
20	A65Q4X2	V	300	Non risulta maturato il diritto alla indennità in ragione della durata dell'attività formativa calendarizzata e svolta. nota 3025/2018
21	OANMP46	V	300	Non risulta maturato il diritto alla indennità in ragione della durata dell'attività formativa calendarizzata e svolta. nota 3025/2018
22	E3P50L0	V	300	Non risulta maturato il diritto alla indennità in ragione della durata dell'attività formativa calendarizzata e svolta. nota 3025/2018
23	QW425C6	V	300	Non risulta maturato il diritto alla indennità in ragione della durata dell'attività formativa calendarizzata e svolta. nota 3025/2018
24	I9UNKV3	V	300	Non risulta maturato il diritto alla indennità in ragione della durata dell'attività formativa calendarizzata e svolta. nota 3025/2018
25	DAF6TJ1	V	300	Non risulta maturato il diritto alla indennità in ragione della durata dell'attività formativa calendarizzata e svolta. nota 3025/2018
26	56AMT67	V	300	Non risulta maturato il diritto alla indennità in ragione della durata dell'attività formativa calendarizzata e svolta. nota 3025/2018
27	JLR9BB8	V	300	Non risulta maturato il diritto alla indennità in ragione della durata dell'attività formativa calendarizzata e svolta. nota 3025/2018
28	HJDRM45	V	300	Non risulta maturato il diritto alla indennità in ragione della durata dell'attività formativa calendarizzata e svolta. nota 3025/2018
29	6BBXY04	V	300	Non risulta maturato il diritto alla indennità in ragione della durata dell'attività formativa calendarizzata e svolta. nota 3025/2018
30	KG19K94	V	300	Non risulta maturato il diritto alla indennità in ragione della durata dell'attività formativa calendarizzata e svolta. nota 3025/2018

REGIONE PUGLIA

DIPARTIMENTO POLITICHE DEL LAVORO, ISTRUZIONE E FORMAZIONE
SEZIONE POLITICHE E MERCATO DEL LAVORO

31	2P1TV53	V	300	Non risulta maturato il diritto alla indennità in ragione della durata dell'attività formativa calendarizzata e svolta. nota 3025/2018
32	FJ3OL12	V	300	Non risulta maturato il diritto alla indennità in ragione della durata dell'attività formativa calendarizzata e svolta. nota 3025/2018
33	36ACXH2	V	300	Non risulta maturato il diritto alla indennità in ragione della durata dell'attività formativa calendarizzata e svolta. nota 3025/2018
34	5BNE7A9	V	300	Non risulta maturato il diritto alla indennità in ragione della durata dell'attività formativa calendarizzata e svolta. nota 3025/2018
35	L55IC31	V	300	Non risulta maturato il diritto alla indennità in ragione della durata dell'attività formativa calendarizzata e svolta. nota 3025/2018
36	5QWM595	V	300	Non risulta maturato il diritto alla indennità in ragione della durata dell'attività formativa calendarizzata e svolta. nota 3025/2018
37	WXVPFC6	V	300	Non risulta maturato il diritto alla indennità in ragione della durata dell'attività formativa calendarizzata e svolta. nota 3025/2018
38	LYYFX53	V	300	Non risulta maturato il diritto alla indennità in ragione della durata dell'attività formativa calendarizzata e svolta. nota 3025/2018
39	X1NKAD7	V	300	Non risulta maturato il diritto alla indennità in ragione della durata dell'attività formativa calendarizzata e svolta. nota 3025/2018
40	KCA1SD0	V	300	Superamento del massimale erogabile previsto da Misura
41	VXZNQC6	V	300	Non risulta maturato il diritto alla indennità in ragione della durata dell'attività formativa calendarizzata e svolta. nota 3025/2018
42	TXU4FD8	V	300	Assenza dei requisiti prescritti dall'Avviso Multimisura, con particolare riferimento a precedenti rapporti di lavoro intercorsi con il medesimo soggetto ospitante e con il medesimo profilo professionale
43	XEBMGL1	V	300	Non risulta maturato il diritto alla indennità in ragione della durata dell'attività formativa calendarizzata e svolta. nota 3025/2018
44	SP2CAG4	V	300	Non risulta maturato il diritto alla indennità in ragione della durata dell'attività formativa calendarizzata e svolta. nota 3025/2018
45	GHEJ1V4	V	300	Non risulta maturato il diritto alla indennità in ragione della durata dell'attività formativa calendarizzata e svolta. nota 3025/2018
46	N6P67M7	V	300	Non risulta maturato il diritto alla indennità in ragione della durata dell'attività formativa calendarizzata e svolta. nota 3025/2018
47	APXEX26	V	300	Mancato raggiungimento della soglia minima del settanta per cento delle ore/mese prevista da calendario. Art. 14 Reg. reg. n.3/2014
48	QX4FN36	V	300	Non risulta maturato il diritto alla indennità in ragione della durata dell'attività formativa calendarizzata e svolta. nota 3025/2018
49	IVNVIU6	V	300	Non risulta maturato il diritto alla indennità in ragione della durata dell'attività formativa calendarizzata e svolta. nota 3025/2018
50	L2LGWK1	V	300	Non risulta maturato il diritto alla indennità in ragione della durata dell'attività formativa calendarizzata e svolta. nota 3025/2018
51	S51UOY1	V	300	Non risulta maturato il diritto alla indennità in ragione della durata dell'attività formativa calendarizzata e svolta. nota 3025/2018
52	R9J2CL1	V	300	Non risulta maturato il diritto alla indennità in ragione della durata dell'attività formativa calendarizzata e svolta. nota 3025/2018
53	2NXALA2	V	300	Non risulta maturato il diritto alla indennità in ragione della durata dell'attività formativa calendarizzata e svolta. nota 3025/2018
54	1KDDT66	V	300	Non risulta maturato il diritto alla indennità in ragione della durata dell'attività formativa calendarizzata e svolta. nota 3025/2018
55	TUP9IR5	V	300	Non risulta maturato il diritto alla indennità in ragione della durata dell'attività formativa calendarizzata e svolta. nota 3025/2018
56	BLGEB93	V	300	Non risulta maturato il diritto alla indennità in ragione della durata dell'attività formativa calendarizzata e svolta. nota 3025/2018
57	DDFKQR8	V	300	Non risulta maturato il diritto alla indennità in ragione della durata dell'attività formativa calendarizzata e svolta. nota 3025/2018
58	9742CO5	V	300	Non risulta maturato il diritto alla indennità in ragione della durata dell'attività formativa calendarizzata e svolta. nota 3025/2018
59	W3TXEM1	V	300	Non risulta maturato il diritto alla indennità in ragione della durata dell'attività formativa calendarizzata e svolta. nota 3025/2018
60	6P4UI77	V	600	Titolarità di ammortizzatore sociale
61	BF8MJF4	V	300	Non risulta maturato il diritto alla indennità in ragione della durata dell'attività formativa calendarizzata e svolta. nota 3025/2018

REGIONE PUGLIA

DIPARTIMENTO POLITICHE DEL LAVORO, ISTRUZIONE E FORMAZIONE
SEZIONE POLITICHE E MERCATO DEL LAVORO

62	AKSYB92	V	300	Non risulta maturato il diritto alla indennità in ragione della durata dell'attività formativa calendarizzata e svolta. nota 3025/2018
63	21KNFQ9	V	300	Non risulta maturato il diritto alla indennità in ragione della durata dell'attività formativa calendarizzata e svolta. nota 3025/2018
64	OVWW262	V	600	Non risulta maturato il diritto alla indennità in ragione della durata dell'attività formativa calendarizzata e svolta. nota 3025/2018
65	OKY8RD8	V	300	Non risulta maturato il diritto alla indennità in ragione della durata dell'attività formativa calendarizzata e svolta. nota 3025/2018
66	DKUMZ91	V	600	Non risulta maturato il diritto alla indennità in ragione della durata dell'attività formativa calendarizzata e svolta. nota 3025/2018
67	DBD71X7	V	300	Non risulta maturato il diritto alla indennità in ragione della durata dell'attività formativa calendarizzata e svolta. nota 3025/2018
68	VUAMBR1	V	300	Non risulta maturato il diritto alla indennità in ragione della durata dell'attività formativa calendarizzata e svolta. nota 3025/2018
69	M1DPDN1	V	300	Non risulta maturato il diritto alla indennità in ragione della durata dell'attività formativa calendarizzata e svolta. nota 3025/2018
70	GDDCAR9	V	300	Non risulta maturato il diritto alla indennità in ragione della durata dell'attività formativa calendarizzata e svolta. nota 3025/2018
71	91YRWR8	V	300	Non risulta maturato il diritto alla indennità in ragione della durata dell'attività formativa calendarizzata e svolta. nota 3025/2018
72	L4E76G4	V	300	Non risulta maturato il diritto alla indennità in ragione della durata dell'attività formativa calendarizzata e svolta. nota 3025/2018
73	G7UXT98	V	300	Non risulta maturato il diritto alla indennità in ragione della durata dell'attività formativa calendarizzata e svolta. nota 3025/2018
74	6NB69Q6	V	300	Non risulta maturato il diritto alla indennità in ragione della durata dell'attività formativa calendarizzata e svolta. nota 3025/2018
75	EB96CY9	V	300	Non risulta maturato il diritto alla indennità in ragione della durata dell'attività formativa calendarizzata e svolta. nota 3025/2018
76	W1OAKT7	V	300	Non risulta maturato il diritto alla indennità in ragione della durata dell'attività formativa calendarizzata e svolta. nota 3025/2018
77	SP4DT20	V	300	Superamento del massimale erogabile previsto da Misura
78	UBWQKP7	V	300	Non risulta maturato il diritto alla indennità in ragione della durata dell'attività formativa calendarizzata e svolta. nota 3025/2018
79	KFMKW21	V	300	Non risulta maturato il diritto alla indennità in ragione della durata dell'attività formativa calendarizzata e svolta. nota 3025/2018
80	7W5J7I3	V	300	Non risulta maturato il diritto alla indennità in ragione della durata dell'attività formativa calendarizzata e svolta. nota 3025/2018
81	D6CMK76	V	300	Non risulta maturato il diritto alla indennità in ragione della durata dell'attività formativa calendarizzata e svolta. nota 3025/2018
82	3JGUJL7	V	300	Non risulta maturato il diritto alla indennità in ragione della durata dell'attività formativa calendarizzata e svolta. nota 3025/2018
83	EHY0OX3	V	300	Non risulta maturato il diritto alla indennità in ragione della durata dell'attività formativa calendarizzata e svolta. nota 3025/2018
84	2M8JX25	V	300	Non risulta maturato il diritto alla indennità in ragione della durata dell'attività formativa calendarizzata e svolta. nota 3025/2018
85	EFP7DG1	V	300	Non risulta maturato il diritto alla indennità in ragione della durata dell'attività formativa calendarizzata e svolta. nota 3025/2018
86	9BXCIR7	V	600	Assenza dei requisiti prescritti dall'Avviso Multimisura, con particolare riferimento a precedenti rapporti di lavoro intercorsi con il medesimo soggetto ospitante e con il medesimo profilo professionale
87	X7847R2	V	300	Non risulta maturato il diritto alla indennità in ragione della durata dell'attività formativa calendarizzata e svolta. nota 3025/2018
88	P9IVDO6	V	300	Non risulta maturato il diritto alla indennità in ragione della durata dell'attività formativa calendarizzata e svolta. nota 3025/2018
89	9XIDL08	V	300	Non risulta maturato il diritto alla indennità in ragione della durata dell'attività formativa calendarizzata e svolta. nota 3025/2018
90	AEJT8T4	V	300	Non risulta maturato il diritto alla indennità in ragione della durata dell'attività formativa calendarizzata e svolta. nota 3025/2018
91	7WI2LI7	V	300	Non risulta maturato il diritto alla indennità in ragione della durata dell'attività formativa calendarizzata e svolta. nota 3025/2018
92	72AYZW5	V	300	Non risulta maturato il diritto alla indennità in ragione della durata dell'attività formativa

REGIONE PUGLIA

DIPARTIMENTO POLITICHE DEL LAVORO, ISTRUZIONE E FORMAZIONE
SEZIONE POLITICHE E MERCATO DEL LAVORO

				calendarizzata e svolta. nota 3025/2018
93	TC43H66	V	300	Non risulta maturato il diritto alla indennità in ragione della durata dell'attività formativa calendarizzata e svolta. nota 3025/2018
94	52FM2Q5	V	300	Non risulta maturato il diritto alla indennità in ragione della durata dell'attività formativa calendarizzata e svolta. nota 3025/2018
95	D8V1RY7	V	300	Superamento del massimale erogabile previsto da Misura
96	L45B1L3	V	300	Non risulta maturato il diritto alla indennità in ragione della durata dell'attività formativa calendarizzata e svolta. nota 3025/2018
97	ZIRRKL3	V	300	Non risulta maturato il diritto alla indennità in ragione della durata dell'attività formativa calendarizzata e svolta. nota 3025/2018
98	325HAK4	V	0	Non risulta maturato il diritto alla indennità in ragione della durata dell'attività formativa calendarizzata e svolta. nota 3025/2018
99	PERCZ78	V	300	Non risulta maturato il diritto alla indennità in ragione della durata dell'attività formativa calendarizzata e svolta. nota 3025/2018
100	8D84FQ6	V	300	Non risulta maturato il diritto alla indennità in ragione della durata dell'attività formativa calendarizzata e svolta. nota 3025/2018
101	F3JQ2P1	V	300	Non risulta maturato il diritto alla indennità in ragione della durata dell'attività formativa calendarizzata e svolta. nota 3025/2018
102	KSX9KP4	V	300	Non risulta maturato il diritto alla indennità in ragione della durata dell'attività formativa calendarizzata e svolta. nota 3025/2018
103	NREUQO5	V	300	Non risulta maturato il diritto alla indennità in ragione della durata dell'attività formativa calendarizzata e svolta. nota 3025/2018
104	LJ27212	V	300	Non risulta maturato il diritto alla indennità in ragione della durata dell'attività formativa calendarizzata e svolta. nota 3025/2018
105	EKVIN07	V	300	Non risulta maturato il diritto alla indennità in ragione della durata dell'attività formativa calendarizzata e svolta. nota 3025/2018
106	KYI7H16	V	300	Non risulta maturato il diritto alla indennità in ragione della durata dell'attività formativa calendarizzata e svolta. nota 3025/2018
107	DBHQ8H5	V	300	Non risulta maturato il diritto alla indennità in ragione della durata dell'attività formativa calendarizzata e svolta. nota 3025/2018
108	SNSDF47	V	300	Non risulta maturato il diritto alla indennità in ragione della durata dell'attività formativa calendarizzata e svolta. nota 3025/2018
109	LK2LRG5	V	600	Titolarità di ammortizzatore sociale
110	E0ADEW2	V	300	Superamento del massimale erogabile previsto da Misura
111	TKOCND1	V	300	Non risulta maturato il diritto alla indennità in ragione della durata dell'attività formativa calendarizzata e svolta. nota 3025/2018
112	9PY2H51	V	300	Non risulta maturato il diritto alla indennità in ragione della durata dell'attività formativa calendarizzata e svolta. nota 3025/2018
113	VQ91GN9	V	300	Non risulta maturato il diritto alla indennità in ragione della durata dell'attività formativa calendarizzata e svolta. nota 3025/2018
114	VTQJV44	V	300	Non risulta maturato il diritto alla indennità in ragione della durata dell'attività formativa calendarizzata e svolta. nota 3025/2018
115	2MDK1B1	V	600	Non risulta maturato il diritto alla indennità in ragione della durata dell'attività formativa calendarizzata e svolta. nota 3025/2018
116	943U3F9	V	300	Non risulta maturato il diritto alla indennità in ragione della durata dell'attività formativa calendarizzata e svolta. nota 3025/2018
117	SUKJFF5	V	300	Titolarità di ammortizzatore sociale
118	17RE695	V	600	Non risulta maturato il diritto alla indennità in ragione della durata dell'attività formativa calendarizzata e svolta. nota 3025/2018
119	NKUD5K6	V	300	Non risulta maturato il diritto alla indennità in ragione della durata dell'attività formativa calendarizzata e svolta. nota 3025/2018
120	JQD17V6	V	300	Non risulta maturato il diritto alla indennità in ragione della durata dell'attività formativa calendarizzata e svolta. nota 3025/2018
121	3DPKPL3	V	300	Non risulta maturato il diritto alla indennità in ragione della durata dell'attività formativa calendarizzata e svolta. nota 3025/2018
122	J47R5E4	V	300	Non risulta maturato il diritto alla indennità in ragione della durata dell'attività formativa calendarizzata e svolta. nota 3025/2018
123	FM7Y242	V	600	Non risulta maturato il diritto alla indennità in ragione della durata dell'attività formativa calendarizzata e svolta. nota 3025/2018

REGIONE PUGLIA

DIPARTIMENTO POLITICHE DEL LAVORO, ISTRUZIONE E FORMAZIONE
SEZIONE POLITICHE E MERCATO DEL LAVORO

124	MINEV61	V	300	Non risulta maturato il diritto alla indennità in ragione della durata dell'attività formativa calendarizzata e svolta. nota 3025/2018
125	W7NJGW6	V	300	Non risulta maturato il diritto alla indennità in ragione della durata dell'attività formativa calendarizzata e svolta. nota 3025/2018
126	3876SS5	V	600	Non risulta maturato il diritto alla indennità in ragione della durata dell'attività formativa calendarizzata e svolta. nota 3025/2018
127	ODTRRO7	V	300	Non risulta maturato il diritto alla indennità in ragione della durata dell'attività formativa calendarizzata e svolta. nota 3025/2018
128	G7CBTL1	V	300	Non risulta maturato il diritto alla indennità in ragione della durata dell'attività formativa calendarizzata e svolta. nota 3025/2018
129	EGC7E20	V	300	Non risulta maturato il diritto alla indennità in ragione della durata dell'attività formativa calendarizzata e svolta. nota 3025/2018
130	SJQWV55	V	300	Non risulta maturato il diritto alla indennità in ragione della durata dell'attività formativa calendarizzata e svolta. nota 3025/2018
131	7WR8O17	V	300	Non risulta maturato il diritto alla indennità in ragione della durata dell'attività formativa calendarizzata e svolta. nota 3025/2018
132	B9ZHME4	V	300	Non risulta maturato il diritto alla indennità in ragione della durata dell'attività formativa calendarizzata e svolta. nota 3025/2018
133	IOAK9R6	V	300	Non risulta maturato il diritto alla indennità in ragione della durata dell'attività formativa calendarizzata e svolta. nota 3025/2018
134	C9W6VV8	V	300	Non risulta maturato il diritto alla indennità in ragione della durata dell'attività formativa calendarizzata e svolta. nota 3025/2018
135	XC3WCP1	V	300	Non risulta maturato il diritto alla indennità in ragione della durata dell'attività formativa calendarizzata e svolta. nota 3025/2018
136	5XUH8X8	V	300	Non risulta maturato il diritto alla indennità in ragione della durata dell'attività formativa calendarizzata e svolta. nota 3025/2018
137	8FKCW47	V	300	Non risulta maturato il diritto alla indennità in ragione della durata dell'attività formativa calendarizzata e svolta. nota 3025/2018
138	P5DZZC5	V	300	Non risulta maturato il diritto alla indennità in ragione della durata dell'attività formativa calendarizzata e svolta. nota 3025/2018
139	UQ8GQO1	V	300	Non risulta maturato il diritto alla indennità in ragione della durata dell'attività formativa calendarizzata e svolta. nota 3025/2018
140	E0U0RF8	V	300	Non risulta maturato il diritto alla indennità in ragione della durata dell'attività formativa calendarizzata e svolta. nota 3025/2018
141	89K12W2	V	300	Non risulta maturato il diritto alla indennità in ragione della durata dell'attività formativa calendarizzata e svolta. nota 3025/2018
142	7JBSRP4	V	300	Non risulta maturato il diritto alla indennità in ragione della durata dell'attività formativa calendarizzata e svolta. nota 3025/2018
143	UMCXQX4	V	300	Non risulta maturato il diritto alla indennità in ragione della durata dell'attività formativa calendarizzata e svolta. nota 3025/2018
144	FT85RQ8	V	300	Non risulta maturato il diritto alla indennità in ragione della durata dell'attività formativa calendarizzata e svolta. nota 3025/2018
145	XR6CCA5	V	300	Non risulta maturato il diritto alla indennità in ragione della durata dell'attività formativa calendarizzata e svolta. nota 3025/2018
146	F1MW7V7	V	300	assenza status neet all'avvio del tirocinio: iscritto ad altro percorso formativo
147	GSFF837	V	300	Non risulta maturato il diritto alla indennità in ragione della durata dell'attività formativa calendarizzata e svolta. nota 3025/2018
148	3EKVPG2	V	300	Non risulta maturato il diritto alla indennità in ragione della durata dell'attività formativa calendarizzata e svolta. nota 3025/2018
149	NK4NG42	V	300	Non risulta maturato il diritto alla indennità in ragione della durata dell'attività formativa calendarizzata e svolta. nota 3025/2018
150	IYQDMX8	V	300	Non risulta maturato il diritto alla indennità in ragione della durata dell'attività formativa calendarizzata e svolta. nota 3025/2018
151	HSTOCD5	V	300	Non risulta maturato il diritto alla indennità in ragione della durata dell'attività formativa calendarizzata e svolta. nota 3025/2018
152	5F5NVD0	V	300	Non risulta maturato il diritto alla indennità in ragione della durata dell'attività formativa calendarizzata e svolta. nota 3025/2018
153	O50LFR5	V	300	Non risulta maturato il diritto alla indennità in ragione della durata dell'attività formativa calendarizzata e svolta. nota 3025/2018
154	3KE1TC2	V	300	Non risulta maturato il diritto alla indennità in ragione della durata dell'attività formativa calendarizzata e svolta. nota 3025/2018

REGIONE PUGLIA

DIPARTIMENTO POLITICHE DEL LAVORO, ISTRUZIONE E FORMAZIONE
SEZIONE POLITICHE E MERCATO DEL LAVORO

155	RWTMIP6	V	300	Non risulta maturato il diritto alla indennità in ragione della durata dell'attività formativa calendarizzata e svolta. nota 3025/2018
156	2B8SYD4	V	300	Non risulta maturato il diritto alla indennità in ragione della durata dell'attività formativa calendarizzata e svolta. nota 3025/2018
157	4MMDK61	V	300	Non risulta maturato il diritto alla indennità in ragione della durata dell'attività formativa calendarizzata e svolta. nota 3025/2018
158	3QN1WE8	V	300	Non risulta maturato il diritto alla indennità in ragione della durata dell'attività formativa calendarizzata e svolta. nota 3025/2018
159	R9P2AB8	V	600	Titolarità di ammortizzatore sociale
160	C4HSV24	V	300	Non risulta maturato il diritto alla indennità in ragione della durata dell'attività formativa calendarizzata e svolta. nota 3025/2018
161	I1UXNO1	V	300	Titolarità di ammortizzatore sociale
162	QENDI60	V	300	Non risulta maturato il diritto alla indennità in ragione della durata dell'attività formativa calendarizzata e svolta. nota 3025/2018
163	KAKLHU4	V	300	Non risulta maturato il diritto alla indennità in ragione della durata dell'attività formativa calendarizzata e svolta. nota 3025/2018
164	51FPD77	V	300	Non risulta maturato il diritto alla indennità in ragione della durata dell'attività formativa calendarizzata e svolta. nota 3025/2018
165	SPDQDN9	V	300	Non risulta maturato il diritto alla indennità in ragione della durata dell'attività formativa calendarizzata e svolta. nota 3025/2018
166	OAY52B3	V	300	Non risulta maturato il diritto alla indennità in ragione della durata dell'attività formativa calendarizzata e svolta. nota 3025/2018
167	MNYNF69	V	300	Non risulta maturato il diritto alla indennità in ragione della durata dell'attività formativa calendarizzata e svolta. nota 3025/2018
168	WLMT5H7	V	300	Non risulta maturato il diritto alla indennità in ragione della durata dell'attività formativa calendarizzata e svolta. nota 3025/2018
169	VLEH0F8	V	300	Non risulta maturato il diritto alla indennità in ragione della durata dell'attività formativa calendarizzata e svolta. nota 3025/2018
170	ABTIGI0	V	300	Superamento del massimale erogabile previsto da Misura
171	MM1X1U0	V	300	Non risulta maturato il diritto alla indennità in ragione della durata dell'attività formativa calendarizzata e svolta. nota 3025/2018
172	F1XX8C5	V	300	Non risulta maturato il diritto alla indennità in ragione della durata dell'attività formativa calendarizzata e svolta. nota 3025/2018
173	B7ARZS2	V	300	Non risulta maturato il diritto alla indennità in ragione della durata dell'attività formativa calendarizzata e svolta. nota 3025/2018
174	N0AKN65	V	300	Non risulta maturato il diritto alla indennità in ragione della durata dell'attività formativa calendarizzata e svolta. nota 3025/2018
175	8B5AEK4	V	300	Non risulta maturato il diritto alla indennità in ragione della durata dell'attività formativa calendarizzata e svolta. nota 3025/2018
176	8V9RV27	V	300	Non risulta maturato il diritto alla indennità in ragione della durata dell'attività formativa calendarizzata e svolta. nota 3025/2018
177	L5HXWT6	V	300	Non risulta maturato il diritto alla indennità in ragione della durata dell'attività formativa calendarizzata e svolta. nota 3025/2018
178	6JQNVP0	V	300	Superamento del massimale erogabile previsto da Misura
179	IVXKD41	V	300	Superamento del massimale erogabile previsto da Misura
180	K08Y3L4	V	300	Non effettuata C.O. in violazione art. 9 comma 1 del Regolamento Regionale n. 3/2014
181	WCYOPR3	V	300	Superamento del massimale erogabile previsto da Misura
182	SJD4T65	V	300	Superamento del massimale erogabile previsto da Misura
183	RC3LTQ8	V	300	Superamento del massimale erogabile previsto da Misura
184	17K8IM9	V	300	Superamento del massimale erogabile previsto da Misura
185	QKKUER3	V	300	Non effettuata C.O. in violazione art. 9 comma 1 del Regolamento Regionale n. 3/2014
186	GOFTB45	V	300	Superamento del massimale erogabile previsto da Misura
187	PL7IUM3	V	300	Superamento del massimale erogabile previsto da Misura
188	3KCX765	V	300	Non effettuata C.O. in violazione art. 9 comma 1 del Regolamento Regionale n. 3/2014

REGIONE PUGLIA

DIPARTIMENTO POLITICHE DEL LAVORO, ISTRUZIONE E FORMAZIONE
SEZIONE POLITICHE E MERCATO DEL LAVORO

189	X0IIAG0	V	300	Non risulta maturato il diritto alla indennità in ragione della durata dell'attività formativa calendarizzata e svolta. nota 3025/2018
190	WH7HLC5	V	300	Superamento del massimale erogabile previsto da Misura
191	LJSZMU3	V	300	Superamento del massimale erogabile previsto da Misura
192	69X2H93	V	300	Superamento del massimale erogabile previsto da Misura
193	J8HAFN5	V	300	mancata richiesta indennità
194	HWKVIR1	V	300	Superamento del massimale erogabile previsto da Misura
195	BRF2R76	V	300	Superamento del massimale erogabile previsto da Misura
196	N81QY46	V	300	mancata richiesta indennità
197	WK6AUV1	V	300	Superamento del massimale erogabile previsto da Misura
198	6B2U414	V	300	Violazione del divieto di cui all'art. 3, comma 8, Legge Regionale n. 23/2013 con particolare riferimento a precedenti tirocini con il medesimo soggetto ospitante
199	GV92AW8	V	300	Non risulta maturato il diritto alla indennità in ragione della durata dell'attività formativa calendarizzata e svolta. nota 3025/2018
200	9EXEVR4	V	300	Superamento del massimale erogabile previsto da Misura
201	1CGQSE4	V	300	Non risulta maturato il diritto alla indennità in ragione della durata dell'attività formativa calendarizzata e svolta. nota 3025/2018
202	V7TB7G3	V	300	Superamento del massimale erogabile previsto da Misura
203	FV3XM70	V	300	Attività svolta in assenza di Convenzione firmata correttamente da entrambe le parti e mancato raggiungimento della soglia minima del settanta per cento delle ore/mese prevista da calendario. Art. 14 Reg. reg. n.3/2014
204	EOJOAS1	V	300	Non risulta maturato il diritto alla indennità in ragione della durata dell'attività formativa calendarizzata e svolta. nota 3025/2018
205	O9T3LV4	V	300	Irregolarità nella compilazione del registro
206	LJE75F3	V	300	Superamento del massimale erogabile previsto da Misura
207	GBUPYP1	V	300	Non risulta maturato il diritto alla indennità in ragione della durata dell'attività formativa calendarizzata e svolta. nota 3025/2018
208	KI3FIG3	V	300	Superamento del massimale erogabile previsto da Misura
209	H3N8896	V	300	Superamento del massimale erogabile previsto da Misura
210	AH5BM20	V	300	Superamento del massimale erogabile previsto da Misura
211	GCT2B63	V	300	Superamento del massimale erogabile previsto da Misura
212	72S7S83	V	300	Non risulta maturato il diritto alla indennità in ragione della durata dell'attività formativa calendarizzata e svolta. nota 3025/2018
213	5RN2CC9	V	300	Non risulta maturato il diritto alla indennità in ragione della durata dell'attività formativa calendarizzata e svolta. nota 3025/2018
214	N7JKNM0	V	300	Mancato raggiungimento della soglia minima del settanta per cento delle ore/mese prevista da calendario. Art. 14 Reg. reg. n.3/2014
215	JIWLAD1	V	300	Non effettuata C.O. in violazione art. 9 comma 1 del Regolamento Regionale n. 3/2014
216	H4TBHJ5	V	300	Non risulta maturato il diritto alla indennità in ragione della durata dell'attività formativa calendarizzata e svolta. nota 3025/2018
217	43R97U6	V	300	Superamento del massimale erogabile previsto da Misura
218	NFA6AR2	V	300	mancata richiesta indennità
219	LDQB6C1	V	300	Irregolarità nella compilazione del registro
220	2CPPL03	V	300	Mancato raggiungimento della soglia minima del settanta per cento delle ore/mese prevista da calendario. Art. 14 Reg. reg. n.3/2014
221	SRXM8H0	V	300	Attività svolta in assenza di Convenzione firmata correttamente da entrambe le parti e mancato raggiungimento della soglia minima del settanta per cento delle ore/mese prevista da calendario. Art. 14 Reg. reg. n.3/2014
222	YJ7L1D3	V	300	Superamento del massimale erogabile previsto da Misura
223	59EAFP6	V	300	assenza status neet all'avvio del tirocinio: iscritto ad altro percorso formativo

REGIONE PUGLIA

DIPARTIMENTO POLITICHE DEL LAVORO, ISTRUZIONE E FORMAZIONE
SEZIONE POLITICHE E MERCATO DEL LAVORO

224	ODX1UR4	V	600	Non risulta maturato il diritto alla indennità in ragione della durata dell'attività formativa calendarizzata e svolta. nota 3025/2018
225	HKEL6H6	V	600	Non risulta maturato il diritto alla indennità in ragione della durata dell'attività formativa calendarizzata e svolta. nota 3025/2018
226	YMKXJY7	V	600	Non risulta maturato il diritto alla indennità in ragione della durata dell'attività formativa calendarizzata e svolta. nota 3025/2018
227	99TDKC6	V	600	Superamento del massimale erogabile previsto da Misura
228	CIBWSU5	V	600	Non risulta maturato il diritto alla indennità in ragione della durata dell'attività formativa calendarizzata e svolta. nota 3025/2018
229	PJ13667	V	600	Superamento del massimale erogabile previsto da Misura
230	6IS1TB3	V	600	Non effettuata C.O. in violazione art. 9 comma 1 del Regolamento Regionale n. 3/2014
231	OF0EPZ8	V	600	Non effettuata C.O. in violazione art. 9 comma 1 del Regolamento Regionale n. 3/2014
232	YAQ71L9	V	600	Non risulta maturato il diritto alla indennità in ragione della durata dell'attività formativa calendarizzata e svolta. nota 3025/2018
233	906SUK4	V	600	Non risulta maturato il diritto alla indennità in ragione della durata dell'attività formativa calendarizzata e svolta. nota 3025/2018
234	12OHB65	V	600	Superamento del massimale erogabile previsto da Misura
235	NU1KFJ1	V	600	Non risulta maturato il diritto alla indennità in ragione della durata dell'attività formativa calendarizzata e svolta. nota 3025/2018
236	FWLRMT1	V	600	Non risulta maturato il diritto alla indennità in ragione della durata dell'attività formativa calendarizzata e svolta. nota 3025/2018
237	DANEFH8	V	600	Non effettuata C.O. in violazione art. 9 comma 1 del Regolamento Regionale n. 3/2014
238	3EK6468	V	600	Irregolarità nella compilazione del registro
239	NLCY900	V	600	Non risulta maturato il diritto alla indennità in ragione della durata dell'attività formativa calendarizzata e svolta. nota 3025/2018
240	VHGXR44	V	600	Non risulta maturato il diritto alla indennità in ragione della durata dell'attività formativa calendarizzata e svolta. nota 3025/2018
241	XH1TN53	V	600	Non risulta maturato il diritto alla indennità in ragione della durata dell'attività formativa calendarizzata e svolta. nota 3025/2018
242	39G3O39	V	600	Non risulta maturato il diritto alla indennità in ragione della durata dell'attività formativa calendarizzata e svolta. nota 3025/2018
243	BEJYUL1	V	600	Non risulta maturato il diritto alla indennità in ragione della durata dell'attività formativa calendarizzata e svolta. nota 3025/2018
244	ANN62Y9	V	600	Non risulta maturato il diritto alla indennità in ragione della durata dell'attività formativa calendarizzata e svolta. nota 3025/2018
245	19JA7W3	V	600	Titolarità di ammortizzatore sociale

ALLEGATO F

N.	Codice pratica	Bimestre	Importo Richiesto	Motivo rigetto istanza di erogazione indennità di tirocinio

REGIONE PUGLIA

DIPARTIMENTO POLITICHE DEL LAVORO, ISTRUZIONE E FORMAZIONE
SEZIONE POLITICHE E MERCATO DEL LAVORO

1	ZONDGN2	VI	900	Superamento del massimale erogabile previsto da Misura
2	O218TX3	VI	300	Non risulta maturato il diritto alla indennità in ragione della durata dell'attività formativa calendarizzata e svolta. nota 3025/2018
3	905PCA3	VI	300	Non risulta maturato il diritto alla indennità in ragione della durata dell'attività formativa calendarizzata e svolta. nota 3025/2018
4	OF0EPZ8	VI	300	Non risulta maturato il diritto alla indennità in ragione della durata dell'attività formativa calendarizzata e svolta. nota 3025/2018
5	6IS1TB3	VI	300	Non effettuata C.O. in violazione art. 9 comma 1 del Regolamento Regionale n. 3/2014
6	7KSR9O4	VI	600	Superamento del massimale erogabile previsto da Misura
7	BG8N7S9	VI	300	Superamento del massimale erogabile previsto da Misura
8	7ARC658	VI	300	Superamento del massimale erogabile previsto da Misura
9	FV5INT2	VI	300	Non risulta maturato il diritto alla indennità in ragione della durata dell'attività formativa calendarizzata e svolta. nota 3025/2018
10	4A2PGF4	VI	300	Superamento del massimale erogabile previsto da Misura
11	GBUPYP1	VI	600	Superamento del massimale erogabile previsto da Misura
12	5FAKR43	VI	300	Superamento del massimale erogabile previsto da Misura
13	1517OR6	VI	300	Mancato raggiungimento della soglia minima del settanta per cento delle ore/mese prevista da calendario. Art. 14 Reg. reg. n.3/2014
14	3Y2HXT9	VI	300	Non risulta maturato il diritto alla indennità in ragione della durata dell'attività formativa calendarizzata e svolta. nota 3025/2018
15	3876SS5	VI	300	Non risulta maturato il diritto alla indennità in ragione della durata dell'attività formativa calendarizzata e svolta. nota 3025/2018
16	SRXM8H0	VI	600	Attività svolta in assenza di Convenzione firmata correttamente da entrambe le parti e mancato raggiungimento della soglia minima del settanta per cento delle ore/mese prevista da calendario. Art. 14 Reg. reg. n.3/2014

REGIONE PUGLIA

DIPARTIMENTO POLITICHE DEL LAVORO, ISTRUZIONE E FORMAZIONE
SEZIONE POLITICHE E MERCATO DEL LAVORO

ALLEGATO G

N.	Codice pratica	Bimestre	Importo Richiesto	Motivo rigetto istanza di erogazione indennità di tirocinio
1	DH2N054	VII	300	Superamento del massimale erogabile previsto da Misura
2	Q2QDKP3	VII	300	Irregolarità nella compilazione del registro

DETERMINAZIONE DEL DIRIGENTE SEZIONE STRATEGIE E GOVERNO DELL'OFFERTA 27 gennaio 2022, n. 18

Società Villa Felice Servizi Socio Sanitari S.r.l. di Racale (LE). Accreditamento istituzionale di un Centro Diurno con n. 20 posti (art. 4 R.R. n. 7/2002) denominato "ARETE'", ubicato in Matino (LE) al Viale Panorama n. 28, ai sensi dell'art.3, comma 3, lettera c) e dell'art. 24, comma 1 bis della Legge Regionale n. 9/2017 s.m.i..

Il Dirigente della Sezione

Vista la Legge regionale 4 febbraio 1997, n. 7 – Norme di Organizzazione dell'Amministrazione Regionale;

Vista la Deliberazione G.R. n. 3261 del 28/7/98 e s.m.i.;

Visti gli artt. 4 e 16 del D. Lgs. 165/01 e s.m.i.;

Vista la Deliberazione di Giunta Regionale n. 1426 del 4/10/2005;

Visto il Decreto del Presidente della Giunta Regionale 22 febbraio 2008 n. 161;

Vista la Deliberazione di Giunta Regionale n. 1444 del 30 luglio 2008;

Vista la Determinazione del Direttore dell'Area Organizzazione e Riforma dell'Amministrazione n. 9 del 20/04/2015, ad oggetto "*riassetto organizzativo dell'Area Politiche per la promozione della salute, delle persone e delle pari opportunità*";

Visto il Decreto del Presidente della Giunta Regionale 22 Gennaio 2021, n. 22 "*Adozione Atto di Alta Organizzazione. Modello Organizzativo MAIA 2.0*" pubblicato sul Bollettino Ufficiale della Regione Puglia n. 15 del 28/01/2021, successivamente modificato ed integrato con Decreto del Presidente della Giunta regionale 10 Febbraio 2021, n. 45;

Vista la Determinazione del Direttore del Dipartimento Risorse Finanziarie e Strumentali, Personale e Organizzazione n. 16 del 31/03/2017 di conferimento dell'incarico di Dirigente del Servizio Accreditamenti e Qualità e la successiva Determinazione Dirigenziale di proroga n. 17 del 03/11/2021;

Vista la Determinazione del Dirigente della Sezione Strategie e Governo dell'Offerta n. 328 del 13/12/2021 di proroga dell'incarico di Posizione Organizzativa "Autorizzazione-accreditamento di strutture riabilitazione psichiatrica e per soggetti con dipendenze patologiche";

Vista la Deliberazione di Giunta Regionale n. 2205 del 23/12/2021 di conferimento dell'incarico di Direzione della Sezione Strategie e Governo dell'Offerta.

In Bari, presso la sede della Sezione Strategie e Governo dell'Offerta (SGO), sulla base dell'istruttoria espletata dalla P.O. "Autorizzazioni-accreditamento strutture riabilitazione psichiatrica e per soggetti con dipendenze patologiche" e confermata dal Dirigente del Servizio Accreditamenti e Qualità, riceve la seguente relazione.

Il R.R. n. 7/2002 – "*Regolamento regionale di organizzazione delle strutture riabilitative psichiatriche residenziali e diurne pubbliche e private*" prevede all'art. 4 "*Il Centro diurno, aperto per almeno 8 ore al giorno per sei giorni settimanali, svolge funzioni terapeutico - riabilitative tese a impedire e/o arrestare processi di isolamento relazionale e di emarginazione e a prevenire e contenere il ricovero.*".

La L.R. n. 9 del 02/05/2017 "*Nuova disciplina in materia di autorizzazione alla realizzazione e all'esercizio, all'accreditamento istituzionale e accordi contrattuali delle strutture sanitarie e socio sanitarie pubbliche e private*" e s.m.i. prevede:

- all'art. 3, comma 3, lettera c) che "*Con determinazione il dirigente della sezione regionale competente, in conformità alle disposizioni della legge 7 agosto 1990, n. 241 (Nuove norme sul procedimento amministrativo): (…) rilascia e revoca (…) i provvedimenti di accreditamento*";
- all'art. 24, comma 1 bis che "*I centri diurni di cui all'articolo 4 del regolamento regionale 27 novembre 2002, n. 7 in possesso al 31 dicembre 2017 di parere di compatibilità al fabbisogno regionale di cui all'articolo 7*

della presente legge e di autorizzazione all'esercizio, ottengono l'accreditamento istituzionale su apposita richiesta e previo esito positivo dell'istruttoria di cui ai successivi commi del presente articolo.".

Con nota del 29/05/2020 ad oggetto "*Istanza Accreditamento Istituzionale dell'Attività Sociosanitaria esercitata dal Centro Diurno "ARETÉ" dotato di 20 posti, in Matino (Le) di cui al R.R. n. 7/2002.*", trasmessa a questa Sezione con *PEC* del 31/05/2020, il legale rappresentante della Società Villa Felice Servizi Socio Sanitari S.r.l. di Racale (LE) ha chiesto, "***Ai sensi del c.1 bis dell'art. 24 della L.R. n. 9/2017 e s.m. e i., il rilascio dell'accreditamento istituzionale*** *in relazione alla Struttura denominata Centro Diurno Areté, sita nel Comune di Matino (Le) al Viale Panorama n. 28, esercente attività sociosanitaria di Centro Diurno di cui all'art. 4 del R.R. n. 7/2002, a ciclo diurno, con dotazione di n. 20 posti/utenti. (…)*", dichiarando:

"

a) *che la struttura è stata autorizzata all'esercizio con atto n. 287 del 01.12.2017 confermata con atto n. 186 del 29.07.2019 per voltura societaria;*
b) *che la struttura è in possesso dei requisiti minimi ed ulteriori in conformità a quanto richiesto dal R.R. n. 7/2002 così come integrato dal R.R. n. 3/2005 e s.m.i.;*
c) *che la struttura è in possesso dei requisiti ulteriori di accreditamento previsti dal R.R. n. 16/2019, limitatamente alle evidenze previste dalla fase "PLAN";*
d) *che il Responsabile Sanitario è il dottor Muci Giorgio nato (…) il (…) laureato in Medicina e Chirurgia presso l'Università degli studi di Bologna il 10.11.1980, in possesso dei requisiti di legge, iscritto presso l'ordine dei Medici della provincia di Lecce al n. 3277.*".

Per quanto innanzi;

verificato il possesso delle condizioni richieste dal sopra riportato art. 24, comma 1 bis della L.R. n. 9/2017 e s.m.i.;

con nota prot. n. A00_183/17689 del 04/12/2020, questa Sezione:

"*richiamato l'art. 20, comma 1 della L.R. n. 9/2017, il quale stabilisce che "L'accreditamento istituzionale è rilasciato ed è detenuto subordinatamente alla sussistenza delle condizioni di cui al presente articolo e ai requisiti ulteriori di cui al regolamento regionale o altra specifica normativa*" *ed il successivo art. 24, comma 3, il quale prevede che "Ai fini della concessione dell'accreditamento, il dirigente della sezione regionale competente, verificata la funzionalità della struttura in base agli indirizzi di programmazione regionale come individuati all'atto dell'autorizzazione, in caso di esito positivo, avvia la fase istruttoria entro sessanta giorni dal ricevimento della domanda e chiede la verifica sugli aspetti tecnico-sanitari e il rispetto della disciplina prevista dal CCNL di settore all'Organismo tecnicamente accreditante, il quale trasmette gli esiti entro novanta giorni dal conferimento dell'incarico. Sulla base delle risultanze delle valutazioni effettuate, il dirigente della sezione regionale competente, completata la fase istruttoria e predispone gli atti conseguenti. Gli oneri derivanti dall'attività di verifica sono a carico dei soggetti che richiedono l'accreditamento, secondo tariffe definite dalla Giunta regionale*";

visto l'art. 29, comma 9 della medesima L.R. 9/2017, il quale stabilisce che "Nelle more dell'adozione del regolamento di organizzazione interna e di definizione delle modalità operative dell'attività di verifica dell'Organismo tecnicamente accreditante, da adottarsi entro il termine di sessanta giorni dalla data di entrata in vigore della presente legge, il dirigente della sezione regionale competente o il comune, nelle ipotesi di cui all'articolo 28, per la valutazione degli aspetti tecnico-sanitari di cui all'articolo 24, comma 3, si avvale dei dipartimenti di prevenzione delle aziende sanitarie locali, garantendo il rispetto di criteri di rotazione e di appartenenza ad ambiti territoriali aziendali diversi rispetto a quello di ubicazione della struttura da accreditare"";

ha invitato:

- "*il legale rappresentante della Società Villa Felice Servizi Socio Sanitari S.r.l. di Racale (LE) a trasmettere a questa Sezione, al Servizio Qu.OTA – Aress ed al Dipartimento di Prevenzione della ASL BR dichiarazione sostitutiva di atto di notorietà in ordine al possesso dei requisiti di accreditamento previsti dal Manuale di Accreditamento per le "strutture di assistenza territoriale extra-ospedaliera di cui all'allegato B" del R.R. n. 16/2019, limitatamente alla fase di "plan", con allegate griglie di autovalutazione compilate e firmate*";
- "*il Dipartimento di Prevenzione dell'ASL BR, ai sensi degli art. 24, comma 3 e 29, comma 9 della L.R. n. 9/2017, ad effettuare idoneo sopralluogo presso il Centro Diurno con n. 20 posti denominato "ARETE'", ubicato nel Comune di Matino (LE) al Viale Panorama n. 28 e gestito dalla Società Villa Felice Servizi Socio Sanitari S.r.l. di Racale (LE), finalizzato alla verifica del possesso dei requisiti generali e specifici di cui alla Sezione A (colonna di destra) del R.R. n. 3/2005 e s.m.i. non abrogati dal citato R.R. n. 16/2019, di cui alla Sezione D.02.01 (colonna di destra) del R.R. n. 3/2005 e s.m.i. e, sulla base della griglia di autovalutazione previamente trasmessa, dei requisiti ulteriori generali e specifici, limitatamente alla fase di "plan", dei requisiti previsti dal Manuale di Accreditamento per le strutture di assistenza territoriale extra-ospedaliera di cui all'Allegato B del R.R. n. 16/2019*", precisando che "*La relazione dovrà confermare la presenza dei requisiti strutturali ed organizzativi previsti dal Regolamento Regionale n. 16/2019, dal R.R. n. 3/2005 e s.m.i. e dalla L.R. n. 9/2017 s.m.i..*".

Con *PEC* del 24/04/2021, acquisita con prot. n. A00_183/7305 del 03/05/2021, il legale rappresentante della Società Villa Felice Servizi Socio Sanitari S.r.l. di Racale (LE) ha trasmesso a questa Sezione, al Servizio Qu.OTA – Ares ed al SISP del Dipartimento di Prevenzione ASL BR:

- la dichiarazione sostitutiva di atto di notorietà in ordine al possesso dei requisiti di accreditamento previsti dal Manuale di Accreditamento per le strutture di assistenza territoriale extra-ospedaliera di cui all'allegato B del R.R. n. 16/2019, limitatamente alla fase di "plan";
- le griglie di autovalutazione dei requisiti comuni per la fase PLAN delle strutture di assistenza territoriale extra-ospedaliera, ex R.R. n. 16/2019 -Allegato B – Sezione 1;
- le griglie di autovalutazione dei requisiti specifici per la fase PLAN delle strutture per persone con patologie psichiatriche, ex R.R. n. 16/2019 – Allegato B – Sezione 2P.

Con nota prot. n. 47597 del 26/05/2021, trasmessa con *PEC* in pari data a questa Sezione e, per conoscenza, al legale rappresentante della Società Villa Felice Servizi Socio Sanitari S.r.l. di Racale (LE), ad oggetto "*Società Villa Felice Servizi Socio Sanitari S.r.l. di Racale (LE) Richiesta integrazione documentale. Incarico di verifica del possesso dei requisiti ulteriori di accreditamento per n. 1 Centro Diurno. (art. 4 R.R. n. 7/2002) con dotazione di n. 20 posti denominato "ARETE'", ubicato nel Comune di Matino (LE) al Viale Panorama n. 28. – Relazione Attività Istruttoria con sopralluogo. ESITI VERIFICHE.*", il *Direttore delegato del Dipartimento di Prevenzione* della ASL BR ha comunicato quanto segue:

"*(…) Con la presente si comunica di aver dato esecuzione alla richiesta con l'istruttoria della pratica e relativo sopralluogo di verifica in data 19.04.2021.*

(…)

riscontrati, in sede di sopralluogo, i requisiti strutturali e tecnologici, esaminato e valutato il carteggio così come inviato ed acquisito, nella tempistica, ivi compreso le griglie di autovalutazione limitatamente alla fase di "plan" di cui al R.R. n. 16/2019, si è completata e definita l'istruttoria, da parte del personale all'uopo incaricato significando che:

a) ***Ente titolare/Ente Gestore:*** *"Società Villa Felice Servizi Socio Sanitari s.r.l." (come da certificato C.C.I.A.A., documento nr. T426952422 del 03.03.2021), con sede legale in 73055 – Racale (LE), via Gallipoli, civ. 298;*
b) ***Sede Operativa:*** *"Centro Diurno Areté", ubicato in 73046 – Matino (LE), Viale Panorama, civ. 28;*
c) ***Responsabile Sanitario: Dr. Giorgio Muci****, nato (…) il (…), in possesso di laurea in Medicina e Chirurgia e specializzazione in Psichiatria, iscritto all'Ordine dei Medici della Provincia di Lecce al nr. 3277;*
d) ***Autorizzazione all'esercizio:*** *Determina nr. 186 del 29.07.2019 rilasciata dal Dirigente Sezione Strategie e Governo dell'Offerta della Regione Puglia* (e successiva Determina Dirigenziale n. 287 del 01/12/2017 di

trasferimento, in capo alla Società "Villa Felice Servizi Socio Sanitari S.r.l.", dell'autorizzazione all'esercizio già rilasciata alla "Società Centro Socio Assistenziale Villa Felice s.a.s. di M. Migliaccio & Co.", n.d.r.);

e) ***Utenza in carico:*** *nr. 7 pazienti come da registro;*

f) ***Organico:*** *dal riscontro disposto normativo con l'elenco come da dichiarazione si evidenzia:*
   - ***a) Nr. 1 Educatore Esperto*** *impegnato nella struttura de quo per sole 12 ore settimanali;*
   - ***b) nr. 3 Collaboratori Prof.li (Assistenti Sociali) anziché nr. 4*** *Collaboratori Prof. come da R.R. 3/2005 (Sez. D.02.01);*

g) ***R.R. n. 16/2019, presa visione e riscontro delle evidenze*** *(con la documentazione a corredo)* ***con quanto descritto, riportato ne:***
   - *Dichiarazione sostitutiva di atto di notorietà in ordine al possesso dei requisiti di accreditamento previsti dal Manuale di accreditamento;*
   - *Griglie di Autovalutazione requisiti comuni per la fase Plan delle strutture di assistenza territoriale extra-ospedaliera – Allegato B – Sezione 1;*
   - *Griglie di Autovalutazione requisiti comuni per la fase Plan delle strutture di assistenza territoriale extra-ospedaliera – Allegato B – Sezione 2P.*

Fatta propria la relazione redatta, dal sopra richiamato personale, sulla scorta dell'attività svolta, della documentazione acquisita, visionata e valutata nella sua complessità, tenuto conto dei requisiti strutturali e tecnologici riscontrati in sede di sopralluogo, nel pieno rispetto dell'incarico regionale, prot. nr. A00_183/17689 del 04.12.2020, si conferma che:

Ai fini dell'accreditamento istituzionale:

vista la documentazione prodotta in riferimento alla sezione A (colonna di Dx) del R.R. 3/2005 e s.m.i., in relazione al possesso dei requisiti generali, per quanto non abrogati dal R.R. n. 16/2019;
riscontrate le griglie di autovalutazione per le "strutture di assistenza territoriale extra-ospedaliera di cui all'allegato B – sezione 1 e sezione 2P" del R.R. n. 16/2019, limitatamente alla fase "plan", verificate in fase istruttoria e di valutazione con la documentazione come implementata;

fatto salvo quanto già sopra evidenziato e di seguito riportato, in ordine ai requisiti organizzativi (organico):

f) Organico: *dal riscontro del disposto normativo con l'elenco come da dichiarazione si evidenzia:*
   - ***a) nr. 1 Educatore Esperto*** *impegnato nella struttura de quo per sole 12 ore settimanali;*
   - ***b) nr. 3 Collaboratori Prof.li (Assistenti sociali)*** *anziché* ***nr. 4*** *Collaboratori Prof.li come da R.R. 3/2005 (Sez. D.02.01),*

tenuto conto degli utenti in carico al momento della verifica, nr. 7, si ***esita il possesso*** *dei requisiti ulteriori generali e specifici, strutturali e tecnologici, nonché i requisiti di accreditamento di cui alla fase di plan del R.R. n. 16/2019, così come rappresentati con le griglie di autovalutazione per le "strutture di assistenza territoriale extra-ospedaliera di cui all'allegato B –sezione 1 e sezione 2P", della struttura semiresidenziale:*

Centro Diurno *per nr.* ***20*** *posti, denominato "****Centro Diurno Areté****", sito in 73046 – Matino (LE), Viale Panorama, civ. 28;*

Ente titolare/Ente Gestore: *"Società Villa Felice Servizi Socio Sanitari S.r.l.", con sede legale in 73055 – Racale (LE), via Gallipoli, civ. 298;*

Responsabile Sanitario: Dr. Giorgio Muci*, nato (…) il (…), in possesso di laurea in Medicina e Chirurgia e specializzazione in Psichiatria, iscritto all'Ordine dei Medici della Provincia di Lecce al nr. 3277,*

con la prescrizione che deve essere integrato in organico nr. 1 collaboratore professionale sanitario (infermiere, educatore professionale, personale della riabilitazione) o collaboratore professionale assistente sociale.

Nella circostanza si ribadisce quanto già precisato nella Determina di Autorizzazione all'esercizio nr. 186 del 29.07.2019:

- *la permanenza in servizio quale Responsabile Sanitario del Dott. Giorgio Muci non può superare il raggiungimento dei 40 anni di servizio effettivo, sino al settantesimo anno di età (quindi, in ogni caso,* ***non oltre il 12/07/2021****).*".

Con nota prot. n. 80/CU/2021 del 15/09/2021 ad oggetto "*Riscontro nota prot. del 26.05.2021 ASL Brindisi – Dipartimento di Prevenzione – Relazione Attività Istruttoria con sopralluogo. Esiti Verifiche del possesso dei requisiti ulteriori di Accreditamento Istituzionale dell'Attività Socio Sanitaria esercitata dal Centro Diurno "ARETE'" dotato di 20 posti, in Matino (Le) di cui al R.R.7/2002. - Educatore Prof.le Esperto variazione monte ore - Prescrizione integrazione organico - Adempimenti*", trasmessa con PEC in data 17/09/2021, il legale rappresentante della Società "Villa Felice Servizi Socio-Sanitari s.r.l." di Racale (LE) ha comunicato quanto segue a questa Sezione, al Dipartimento di Prevenzione della ASL BR ed al Tecnico della Prevenzione incaricato della verifica dal Dipartimento di Prevenzione dell'ASL BR:

"*Facendo seguito alla nota prot. 47597 del 26.05.2021 ASL Brindisi – Dipartimento di Prevenzione – "Relazione Relazione Attività Istruttoria con sopralluogo. Esiti Verifiche del possesso dei requisiti ulteriori di Accreditamento Istituzionale dell'Attività Socio sanitaria esercitata dal Centro Diurno "ARETE'" dotato di 20 posti, in Matino (Le) di cui al R.R.7/2002", presa visione di quanto "riscontrato nel punto f) Organico…. dove si evidenzia che:*

a) nr. 1 Educatore Professionale Esperto impegnato nella struttura de quo per sole 12 ore settimanali;

b) nr. 3 Collaboratori Prof.li (Assistenti sociali) anziché nr. 4 Collaboratori Prof.li_come da R.R. 3 – Sez. D.02.01, ed in ottemperanza a quanto prescritto "….deve essere integrato in organico nr. 1 collaboratore professionale sanitario (infermiere, educatore professionale, personale della riabilitazione) o collaboratore professionale assistente sociale.";

Si comunica che la società scrivente ha ottemperato a quanto richiesto:

a) ha provveduto con decorrenza 01.09.2021, giusto regolare ordine di servizio, ad implementare l'orario di prestazione di servizio già assegnato all'Educatore Professionale Esperto impegnato nella struttura portando il servizio a 36 ore settimanali (vedi All. 1).

b) ha provveduto ad integrare l'organico della figura mancante, con un Collaboratore Professionale Assistente Sociale, contrattualizzando la dottoressa (omissis) (…) iscritta all'Albo CROAS Puglia con il n. 3557 – alla data del 05 giugno 2021 (vedi All. 2) (…)",

allegandovi:

"

- *All. 1: Lettera Comunicazione di servizio/Variazione prestazioni lavorative Educatore professionale Esperto.*
- *All. 2 Contratto Collaborazione Professionale Assistente Sociale.*".

Con nota prot. n. 85342 del 19/10/2021 ad oggetto "*Società Villa Felice Servizi Socio sanitari S.r.l. di Racale (LE). Richiesta integrazione documentale. Incarico di verifica del possesso dei requisiti ulteriori di accreditamento per n. 1 Centro Diurno (art. 4 R.R. 7/2002) con dotazione di n. 20 posti denominato "ARETE'", UBICATO NEL Comune di Matino (LE) al Viale Panorama n. 28". – Relazione Attività istruttoria adempimento prescrizione integrazione organico.*", trasmessa con *PEC* in pari data a questa Sezione e, per conoscenza, al legale rappresentante della "Società Villa Felice Servizi Socio Sanitari S.r.l.", il Direttore del Dipartimento di Prevenzione della ASL BR ha comunicato quanto segue:

"*(…) Con nota prot. n. 47597 del 26/05/2021 sono stati trasmessi agli Uffici Regionali competenti e, per conoscenza alla Società Villa Felice Servizi Socio Sanitari s.r.l., gli esiti dell'attività istruttoria con sopralluogo in ordine all'incarico ricevuto.*

Il possesso dei requisiti ulteriori generali e specifici, strutturali e tecnologici, nonché i requisiti di accreditamento di cui alla fase di plan del R.R. n. 16/2019, così come rappresentati con le griglie di autovalutazione per le "strutture di assistenza territoriale extra-ospedaliera di cui all'allegato B –sezione 1 e sezione 2P", della struttura semiresidenziale de quo sono stati certificati con la prescrizione che:

- *"deve essere integrato in organico nr. 1 collaboratore professionale sanitario (infermiere, educatore professionale, personale della riabilitazione) o collaboratore professionale assistente sociale.".*

In data 08/09/2021 ed in data 15/09/2021, la Società Villa Felice Servizi Socio Sanitari s.r.l., ha trasmesso, anche agli uffici in indirizzo, due note con cui ha comunicato di aver ottemperato alle prescrizioni sopra riportate.

Il personale incaricato, a seguito dell'esame e valutazione della documentazione allegata alle sopra richiamate note della Società Villa Felice Servizi Socio Sanitari s.r.l.:

a) comunicazione di servizio per la prestazione lavorativa settimanale di ore 36, a partire dal 01.09.2021 presso la struttura "Centro Diurno Areté", sita in Matino (LE) alla via Panorama 28 alla dott.ssa (omissis), quale Collaboratrice Professionale sanitaria Esperta (già presente in organico e già oggetto di valutazione);

b) contratto di collaborazione professionale di lavoro autonomo del 05.06.2021, titoli e dichiarazione sostitutiva del 05.06.2021, relativa alla figura di nr. 1 collaboratore professionale sanitario (assistente sociale),

ha redatto apposita relazione il cui esito è fatto proprio, per cui:

si conferma l'avvenuto adempimento alle prescrizioni così come sopra rappresentate nella nostra nota prot. nr. 47597 del 26/05/2021, in ordine a nr. 1 collaboratore professionale sanitario, (infermiere, educatore professionale, personale della riabilitazione) o collaboratore professionale assistente sociale, e si è preso atto della comunicazione di servizio con cui sono state aumentate le ore relative alle prestazioni della Collaboratrice Professionale Sanitaria Esperta presso il Centro Diurno "Areté", sito in Matino alla via Panorama n. 28.".

Per tutto quanto sopra riportato;

atteso altresì che la L.R. n. 51 del 30/12/2021 "*Disposizioni per la formazione del bilancio di previsione 2022 e bilancio pluriennale 2022-2024 della Regione Puglia – legge di stabilità regionale 2022*", pubblicata sul B.U.R.P. n. 164 del 31/12/2021, ha previsto all'art. 10, tra l'altro, che il comma 8 dell'articolo 12 alla L.R. n. 9/2017 s.m.i.,è sostituito dal seguente:

"*8. Il limite di età massimo previsto per lo svolgimento della funzione di responsabile sanitario è quello previsto dalla normativa nazionale vigente in materia di permanenza in servizio dei dirigenti medici e del ruolo sanitario del servizio sanitario nazionale, fatta eccezione per le strutture private monospecialistiche ambulatoriali, residenziali e semiresidenziali.*";

si propone di rilasciare alla Società Villa Felice Servizi Socio Sanitari S.r.l. di Racale (LE), il cui legale rappresentante è il Sig. Migliaccio Marco Giuseppe, ai sensi dell'art. 3, comma 3, lettera c) e dell'art. 24, comma 1 bis della L.R. n. 9/2017 s.m.i., l'accreditamento istituzionale del Centro Diurno con n. 20 posti (art. 4 R.R. n. 7/2002) denominato "Arete'", sito in Matino (LE) al Viale Panorama n. 28, il cui Responsabile Sanitario è il Dott. Giorgio Muci, specializzato in psichiatria ed iscritto all'Ordine della Provincia di Lecce al n. 3277, con la precisazione che:

- l'accreditamento istituzionale è detenuto subordinatamente alla sussistenza delle condizioni di cui all'art. 20 della L.R. n. 9/2017 e s.m.i. e dei requisiti ulteriori di cui ai Regolamenti Regionali n. 3/2005 e s.m.i. e n. 16 del 23/07/ 2019 e s.m.i.;
- ai sensi dell'art. 21, comma 4 della L.R. n. 9/2017 e s.m.i., "*Le AASSLL non sono obbligate a stipulare i contratti di cui al comma 3 con i soggetti accreditati.*";
- ai sensi dell'art. 24, comma 4 della L.R. n. 9/2017 e s.m.i., il legale rappresentante della Società Villa Felice Servizi Socio Sanitari S.r.l. di Racale (LE), entro e non oltre il termine di scadenza di ogni triennio decorrente dalla data di rilascio del provvedimento di accreditamento, dovrà rendere "*alla Regione una dichiarazione sostitutiva di atto di notorietà della permanenza del possesso dei requisiti minimi e ulteriori previsti dal regolamento regionale o da altra specifica normativa. Nello stesso termine, il legale rappresentante rende un dichiarazione sostitutiva di atto di notorietà di sussistenza di tutte le condizioni essenziali previste dall'articolo 20, comma 2, ai fini dell'accreditamento istituzionale. L'omessa presentazione delle dichiarazioni sostitutive nel termine previsto, comporta l'applicazione della sanzione pecuniaria stabilita dall'articolo 14, comma 10. Il legale rappresentante del soggetto autorizzato all'esercizio comunica tempestivamente al comune o alla Ragione, secondo la competenza stabilita ai sensi dell'articolo 8, e al dipartimento di prevenzione dell'azienda sanitaria locale territorialmente competente, l'eventuale stato di crisi occupazionale e il dover ricorrere a forme di ammortizzatori sociali, con relazione illustrativa dello*

stato di crisi e delle misure da adottarsi. In caso di omessa presentazione della dichiarazione relativa alla sussistenza dei requisiti minimi e ulteriori o di omessa comunicazione prevista dal presente comma, la Regione dispone verifica ispettiva senza preavviso per l'accertamento dei medesimi e di ogni altro presupposto o condizione ai fini del mantenimento dell'accreditamento istituzionale e della sottostante autorizzazione all'esercizio.";

- ai sensi dell'art. 26, comma 1 della L.R. n. 9/2017 e s.m.i., "*La Regione può verificare in ogni momento la permanenza dei requisiti stabiliti e delle condizioni previste ai fini dell'accreditamento, nonché l'attuazione delle prescrizioni eventualmente adottate con il provvedimento di accreditamento. Per tale attività di verifica si avvale dell'Organismo tecnicamente accreditante*.".

VERIFICA AI SENSI DEL D. Lgs. 196/03
Garanzie alla riservatezza

La pubblicazione dell'atto all'Albo, salve le garanzie previste dalla legge 241/90 in tema di accesso ai documenti amministrativi, avviene nel rispetto della tutela alla riservatezza dei cittadini, secondo quanto disposto dal Dlgs 196/03 in materia di protezione dei dati personali, nonché dal vigente regolamento regionale n. 5/2006 per il trattamento dei dati sensibili e giudiziari.

Ai fini della pubblicità legale, l'atto destinato alla pubblicazione è redatto in modo da evitare la diffusione di dati personali identificativi non necessari ovvero il riferimento a dati sensibili, qualora tali dati fossero indispensabili per l'adozione dell'atto, essi sono trasferiti in documenti separati, esplicitamente richiamati.

ADEMPIMENTI DI CUI ALLA L.R. 28/01 e successive modificazioni ed integrazioni.
Il presente provvedimento non comporta alcun mutamento qualitativo o quantitativo di entrata o di spesa né a carico del Bilancio della Regione né a carico degli Enti per i cui debiti i creditori potrebbero rivalersi sulla Regione e che è escluso ogni ulteriore onere aggiuntivo rispetto a quelli già autorizzati a valere sullo stanziamento previsto dal bilancio regionale.

Il Dirigente Responsabile della Sezione Strategie e Governo dell'Offerta

- sulla base delle risultanze istruttorie innanzi illustrate, che qui si intendono integralmente riportate;
- viste le sottoscrizioni poste in calce al presente provvedimento dalla P.O. "Autorizzazioni-accreditamento strutture riabilitazione psichiatrica e per soggetti con dipendenze patologiche" e dal Dirigente del Servizio Accreditamenti e Qualità;

D E T E R M I N A

- di rilasciare alla Società Villa Felice Servizi Socio Sanitari S.r.l. di Racale (LE), il cui legale rappresentante è il Sig. Migliaccio Marco Giuseppe, ai sensi dell'art. 3, comma 3, lettera c) e dell'art. 24, comma 1 bis della L.R. n. 9/2017 s.m.i., l'accreditamento istituzionale del Centro Diurno con n. 20 posti (art. 4 R.R. n. 7/2002) denominato "Arete'", sito in Matino (LE) al Viale Panorama n. 28, il cui Responsabile Sanitario è il Dott. Giorgio Muci, specializzato in psichiatria ed iscritto all'Ordine della Provincia di Lecce al n. 3277, con la precisazione che:
  - l'accreditamento istituzionale è detenuto subordinatamente alla sussistenza delle condizioni di cui all'art. 20 della L.R. n. 9/2017 e s.m.i. e dei requisiti ulteriori di cui ai Regolamenti Regionali n. 3/2005 e s.m.i. e n. 16 del 23/07/ 2019 e s.m.i.;
  - ai sensi dell'art. 21, comma 4 della L.R. n. 9/2017 e s.m.i., "*Le AASSLL non sono obbligate a stipulare i contratti di cui al comma 3 con i soggetti accreditati.*";

- ai sensi dell'art. 24, comma 4 della L.R. n. 9/2017 e s.m.i., il legale rappresentante della Società Villa Felice Servizi Socio Sanitari S.r.l. di Racale (LE), entro e non oltre il termine di scadenza di ogni triennio decorrente dalla data di rilascio del provvedimento di accreditamento, dovrà rendere "*alla Regione una dichiarazione sostitutiva di atto di notorietà della permanenza del possesso dei requisiti minimi e ulteriori previsti dal regolamento regionale o da altra specifica normativa. Nello stesso termine, il legale rappresentante rende un dichiarazione sostitutiva di atto di notorietà di sussistenza di tutte le condizioni essenziali previste dall'articolo 20, comma 2, ai fini dell'accreditamento istituzionale. L'omessa presentazione delle dichiarazioni sostitutive nel termine previsto, comporta l'applicazione della sanzione pecuniaria stabilita dall'articolo 14, comma 10. Il legale rappresentante del soggetto autorizzato all'esercizio comunica tempestivamente al comune o alla Ragione, secondo la competenza stabilita ai sensi dell'articolo 8, e al dipartimento di prevenzione dell'azienda sanitaria locale territorialmente competente, l'eventuale stato di crisi occupazionale e il dover ricorrere a forme di ammortizzatori sociali, con relazione illustrativa dello stato di crisi e delle misure da adottarsi. In caso di omessa presentazione della dichiarazione relativa alla sussistenza dei requisiti minimi e ulteriori o di omessa comunicazione prevista dal presente comma, la Regione dispone verifica ispettiva senza preavviso per l'accertamento dei medesimi e di ogni altro presupposto o condizione ai fini del mantenimento dell'accreditamento istituzionale e della sottostante autorizzazione all'esercizio*.";
- ai sensi dell'art. 26, comma 1 della L.R. n. 9/2017 e s.m.i., "*La Regione può verificare in ogni momento la permanenza dei requisiti stabiliti e delle condizioni previste ai fini dell'accreditamento, nonché l'attuazione delle prescrizioni eventualmente adottate con il provvedimento di accreditamento. Per tale attività di verifica si avvale dell'Organismo tecnicamente accreditante*.";

- di notificare il presente provvedimento:

  al Legale Rappresentante della Società Villa Felice Servizi Socio Sanitari S.r.l., Via Gallipoli n. 298, Racale (LE);
  al Direttore Generale dell'ASL LE;
  al Direttore del Dipartimento di Prevenzione ASL LE;
  al Direttore del Dipartimento Salute Mentale SM ASL LE;
  al Direttore del Dipartimento di Prevenzione ASL BR;
  al Sindaco del Comune di Matino (LE).

Il presente provvedimento, redatto in unico originale e composto di n. 10 facciate è dichiarato immediatamente esecutivo e:

- è unicamente formato con mezzi informatici e firmato digitalmente;
- sarà conservato nei sistemi informatici regionali CIFRA, Sistema Puglia e Diogene in applicazione delle "*Linee guida per la gestione degli Atti Dirigenziali come documenti originali informatici con il sistema CIFRA 1*" dettate dal Segretario Generale della Presidenza;
- sarà reso pubblico, ai sensi dell'art. 20, comma 3 del Decreto del Presidente della Giunta Regionale n. 443 del 31 luglio 2015, mediante affissione per 10 giorni lavorativi, a decorrere dalla data della sua adozione, all'Albo delle Determinazioni Dirigenziali tramite la piattaforma regionale CIFRA in ottemperanza alle medesime "*Linee guida per la gestione degli Atti Dirigenziali come documenti originali informatici con il sistema CIFRA 1*";
- sarà trasmesso, tramite la piattaforma CIFRA, al Segretario della Giunta Regionale;
- sarà pubblicato sul Bollettino Ufficiale della Regione Puglia;
- sarà pubblicato all'Albo della Sezione Strategie e Governo dell'Offerta/Albo Telematico (*ove disponibile*);
- sarà trasmesso alla Sezione Comunicazione Istituzionale della Regione Puglia per gli adempimenti di cui all'art. 23 del D. Lgs. n. 33/2013;
- sarà trasmesso al Dirigente del Servizio Strategie e Governo dell'Assistenza alle persone in condizioni di fragilità - Assistenza Sociosanitaria;

- sarà disponibile nel sito ufficiale della Regione Puglia (*ove disponibile l'albo telematico*);
- viene redatto in forma integrale.

Il Dirigente della Sezione SGO
(Nicola Lopane)

DETERMINAZIONE DEL DIRIGENTE SEZIONE STRATEGIE E GOVERNO DELL'OFFERTA 27 gennaio 2022, n. 19

Associazione Comunità Emmanuel Onlus di Lecce. Conferma dell'autorizzazione all'esercizio e accreditamento istituzionale, ai sensi degli articoli 8, comma 3 e 24, comma 3 della L.R. n. 9/2017 s.m.i., della struttura terapeutico-riabilitativa per dipendenze patologiche (art. 10 R.R. n. 10/2017 s.m.i.) con n. 24 posti letto denominata "Villa Marsello", sita nel Comune di Lecce alla Via Provinciale Lecce - Novoli n. 49.

Il Dirigente della Sezione

Vista la Legge regionale 4 febbraio 1997, n. 7 – Norme di Organizzazione dell'Amministrazione Regionale;

Vista la Deliberazione G.R. n. 3261 del 28/7/98 e s.m.i.;

Visti gli artt. 4 e 16 del D. Lgs. 165/01 e s.m.i.;

Vista la Deliberazione di Giunta Regionale n. 1426 del 4/10/2005;

Visto il Decreto del Presidente della Giunta Regionale 22 febbraio 2008 n. 161;

Vista la Deliberazione di Giunta Regionale n. 1444 del 30 luglio 2008;

Vista la Determinazione del Direttore dell'Area Organizzazione e Riforma dell'Amministrazione n. 9 del 20/04/2015, ad oggetto "*riassetto organizzativo dell'Area Politiche per la promozione della salute, delle persone e delle pari opportunità*";

Visto il Decreto del Presidente della Giunta Regionale 22 Gennaio 2021, n. 22 "*Adozione Atto di Alta Organizzazione. Modello Organizzativo MAIA 2.0*" pubblicato sul Bollettino Ufficiale della Regione Puglia n. 15 del 28/01/2021, successivamente modificato ed integrato con Decreto del Presidente della Giunta regionale 10 Febbraio 2021, n. 45;

Vista la Determinazione del Direttore del Dipartimento Risorse Finanziarie e Strumentali, Personale e Organizzazione n. 16 del 31/03/2017 di conferimento dell'incarico di Dirigente del Servizio Accreditamenti e Qualità e la successiva Determinazione Dirigenziale di proroga n. 17 del 03/11/2021;

Vista la Determinazione del Dirigente della Sezione Strategie e Governo dell'Offerta n. 328 del 13/12/2021 di proroga dell'incarico di Posizione Organizzativa "Autorizzazione-accreditamento di strutture riabilitazione psichiatrica e per soggetti con dipendenze patologiche";

Vista la Deliberazione di Giunta Regionale n. 2205 del 23/12/2021 di conferimento dell'incarico di Direzione della Sezione Strategie e Governo dell'Offerta.

In Bari, presso la sede della Sezione Strategie e Governo dell'Offerta (SGO), sulla base dell'istruttoria espletata dalla P.O. "Autorizzazioni-accreditamento strutture riabilitazione psichiatrica e per soggetti con dipendenze patologiche" e confermata dal Dirigente del Servizio Accreditamenti e Qualità, riceve la seguente relazione.

Il D. Lgs. n. 502/1992 e s.m.i. dispone:

- all'art. 8-ter "*(Autorizzazioni alla realizzazione di strutture e all'esercizio di attività sanitarie e sociosanitarie)*", comma 1 che "*La realizzazione di strutture e l'esercizio di attività sanitarie e sociosanitarie sono subordinate ad autorizzazione. (…)*";
- all'art. 8-quater "*(Accreditamento istituzionale)*", comma 1 che "*L'accreditamento istituzionale è rilasciato dalla regione alle strutture autorizzate, pubbliche o private ed ai professionisti che ne facciano richiesta, (nonché alle organizzazioni pubbliche e private autorizzate per l'erogazione di cure domiciliari,) subordinatamente alla loro rispondenza ai requisiti ulteriori di qualificazione, alla loro funzionalità rispetto agli indirizzi di programmazione regionale e alla verifica positiva dell'attività svolta e dei risultati raggiunti. Al fine di individuare i criteri per la verifica della funzionalità rispetto alla programmazione nazionale e regionale, la regione definisce il fabbisogno di assistenza secondo le funzioni sanitarie individuate dal Piano sanitario regionale per garantire i livelli essenziali ed uniformi di assistenza, nonché gli eventuali livelli integrativi locali e le esigenze connesse all'assistenza integrativa di cui all'articolo 9. La*

regione provvede al rilascio dell'accreditamento ai professionisti, nonché a tutte le strutture pubbliche ed equiparate che soddisfano le condizioni di cui al primo periodo del presente comma, alle strutture private non lucrative di cui all'articolo 1, comma 18, e alle strutture private lucrative.".

La L.R. n. 9/2017 s.m.i. "*Nuova disciplina in materia di autorizzazione alla realizzazione e all'esercizio, all'accreditamento istituzionale e accordi contrattuali delle strutture sanitarie e socio-sanitarie pubbliche e private*" prevede:

- all'art. 3, comma 3 che "*Con determinazione il dirigente della sezione regionale competente, in conformità alle disposizioni della legge 7 agosto 1990, n. 241 (Nuove norme sul procedimento amministrativo):*
  (…);
  c) rilascia e revoca i provvedimenti di autorizzazione all'esercizio per le strutture sanitarie e socio-sanitarie di propria competenza e i provvedimenti di accreditamento. (…)";
- all'art. 8, comma 3 che "*Alla Regione compete il rilascio dell'autorizzazione all'esercizio per le strutture sanitarie e socio-sanitarie di cui all'art. 5, comma 1, nonché per i servizi di assistenza territoriale in regime domiciliare e per le attività di assistenza territoriale in regime domiciliare svolte dalle strutture che erogano prestazioni di assistenza territoriale residenziale, semiresidenziale e ambulatoriale.*";
- all'art. 24, comma 2 che "*Le strutture pubbliche e private, gli Istituto di ricovero e cura a carattere scientifico (IRCCS) privati e gli enti ecclesiastici possono richiedere con unica istanza il rilascio dell'autorizzazione all'esercizio e dell'accreditamento istituzionale.*";
- all'art. 24, comma 3 che "*Ai fini della concessione dell'accreditamento, il dirigente della sezione regionale competente, verificata la funzionalità della struttura in base agli indirizzi di programmazione regionale come individuati all'atto dell'autorizzazione, in caso di esito positivo, avvia la fase istruttoria entro sessanta giorni dal ricevimento della domanda e chiede la verifica sugli aspetti tecnico-sanitari e il rispetto della disciplina prevista dal CCNL di settore all'Organismo tecnicamente accreditante, il quale trasmette gli esiti entro novanta giorni dal conferimento dell'incarico. Sulla base delle risultanze delle valutazioni effettuate, il dirigente della sezione regionale competente, completa la fase istruttoria e predispone gli atti conseguenti. Gli oneri derivanti dall'attività di verifica sono a carico dei soggetti che richiedono l'accreditamento, secondo tariffe definite dalla Giunta regionale.*".

Il R.R. n. 10 dell'11/04/2017 "*Determinazione dei requisiti strutturali e organizzativi per l'autorizzazione e l'accreditamento delle strutture e dei servizi per la prevenzione, la cura, la riabilitazione e l'assistenza a persone con problemi di uso, abuso o dipendenza da sostanze o comunque affette da una dipendenza patologica. Fabbisogno.*", successivamente modificato con R.R. n. 5 del 06/03/2018, prevede all'art. 10 la "*Struttura terapeutico-riabilitativo residenziale o semiresidenziale*", collocata nella rete dei servizi sanitari per l'attuazione di programmi personalizzati nei confronti di utenti con problematiche di dipendenza patologica da sostanze da abuso lecite, illecite e/o da comportamenti anche in presenza di patologia psichiatrica compensata e gestibile che non abbisogna di management intensivo e specialistico.
Con Deliberazione n. 28 del 12/01/2018, pubblicata sul BURP n. 18 del 02/02/2018, la Giunta Regionale ha disposto, tra l'altro, "*di approvare le tariffe, pro-die e pro-capite, indicate nell'allegato A), parte integrante del presente provvedimento, da riconoscersi alle strutture previste dal R.R. n. 10/2017 che verranno accreditate istituzionalmente; (…)*".

Con nota prot. n. IMS 13/18 del 23/04/2018 trasmessa con Racc. A/R del 24/04/2018, ad oggetto "*Regolamento Regionale 11 Aprile 2017, n° 10 "Determinazione dei requisiti strutturali e organizzativi per l'autorizzazione e l'accreditamento delle strutture e dei servizi per la prevenzione, la cura, la riabilitazione e l'assistenza a persone con problemi di uso, abuso o dipendenza da sostanze o comunque affette da una dipendenza patologica. Fabbisogno". Domanda di conferma dell'autorizzazione all'esercizio e contestuale accreditamento per la struttura denominata "VILLA MARSELLO", ubicata in Lecce alla Strada Provinciale Lecce-Novoli n° 49.*", in relazione alla suddetta struttura il legale rappresentante dell'Associazione "Comunità Emmanuel" Onlu ha chiesto a questa Sezione,

"*ai sensi dell'art. 21 del Reg.to Reg.le 11/4/2017 n° 10 e dell'art. 8 della L.R. 2/5/2017 n° 9:*

- *la conferma dell'autorizzazione all'esercizio, nell'Area Terapeutico Riabilitativa a regime residenziale, con capacità ricettiva di n° 24 posti (con rinuncia ad ulteriori n° 6 posti compresi nella capacità ricettiva di n° 30 posti attribuita con il provvedimento di iscrizione all'Albo Regionale definitivo degli Enti Ausiliari);*
- *l'accreditamento istituzionale.*",

dichiarando:

"

- *che, con Determinazione n° 217 del 3/672002 del Dirigente del Settore Sanità Ufficio 8 dell'Assessorato Sanità e Servizi Sociali della Regione Puglia, la struttura è stata già iscritta, ai sensi dell'art. 10 della L. R. 22/96, all'Albo Regionale definitivo degli Enti Ausiliari che operano per il recupero di soggetti tossicodipendenti* (iscritta all'Albo Regionale definitivo degli Enti Ausiliari con Determinazione n. 487 del 29/11/2011 del Dirigente del Servizio Programmazione Assistenza Territoriale Prevenzione della Regione Puglia, n.d.r.)*, nonché autorizzata ad operare nell'Area Pedagogico Riabilitativa in regime Residenziale con capacità ricettiva di n° 30 posti* (nell'Area Terapeutico-riabilitativa in regime Residenziale con capacità ricettiva di 2 moduli da 15 posti ciascuno, n.d.r.);
- *che la percentuale dei soggetti presi in carico nell'ultimo triennio ed inviati dai DDP per la medesima tipologia assistenziale per cui si fa richiesta, a fronte dei posti autorizzati all'esercizio è la seguente: Anno 2015: 50%; Anno 2016: 50%; Anno 2017: 65%. Nel triennio 2015-2017 la sede è stata parzialmente inagibile a causa di lavori di sistemazione di alcuni locali ed ha, pertanto, dovuto limitare l'accoglienza residenziale degli utenti.*
- *che la superficie interna della struttura comprendente quella dei locali specificamente dedicati alla residenza e/o alla permanenza dei pazienti, allo svolgimento delle attività riabilitative e di socializzazione degli operatori è: mq.1.154.*",

ed allegandovi:

"

- *titolo attestante l'agibilità della struttura;*
- *titolo di studio accademico del responsabile della struttura;*
- *dichiarazione sostitutiva di atto di notorietà di cui all'art. 8 comma 2 L.R. 2/5/2017 n° 9.*".

Per quanto innanzi, con nota prot. n. A00_183/13920 del 25/10/2019 trasmessa al legale rappresentante dell'Associazione "Comunità Emmanuel Onlus" di Lecce, al Direttore del Dipartimento di Prevenzione della ASL BR, al Direttore del Dipartimento Dipendenze Patologiche della ASL LE e, per conoscenza, al Direttore Generale della ASL LE, al Direttore del Dipartimento di Prevenzione della ASL LE ed al Sindaco del Comune di Lecce, questa Sezione ha comunicato quanto segue:

"*(…) considerato che:*

- *l'art. 21, comma 4 del R.R. n. 10/2017 s.m.i. stabilisce che gli enti gestori di strutture che presentano istanza di conferma di autorizzazione all'esercizio per la stessa tipologia di struttura, possono presentare contestualmente richiesta di accreditamento istituzionale;*
- *nello stesso arco temporale di riferimento, le istanze di conferma dell'autorizzazione all'esercizio (oltre che le richieste di compatibilità relative alle istanze di autorizzazione alla realizzazione per trasformazione), ai sensi dell'art. 21, comma 8 hanno priorità rispetto alle richieste di compatibilità per la realizzazione di nuove strutture;*
- *l'art. 21, comma 9 prevede che in caso di più richieste inoltrate in ciascun bimestre per la stessa tipologia di assistenza, qualora il relativo fabbisogno regionale residuo sia inferiore al fabbisogno risultante dalla totalità delle medesime richieste, la competente Sezione regionale procederà alla valutazione dei requisiti di preferenza di cui alle lettere A e B del medesimo comma 9, "da intendersi applicabili esclusivamente nell'ordine di priorità con il quale di seguito vengono riportati";*

A PER LE TIPOLOGIE PEDAGOGICO-RIABILITATIVO e TERAPEUTICO RIABILITATIVO

- *iscrizione della struttura all'Albo per la medesima tipologia assistenziale per la quale si fa richiesta;*
- *in via residuale, nel caso in cui più strutture dovessero soddisfare il requisito precedente, si terrà conto della data d'iscrizione della struttura all'Albo per la medesima tipologia assistenziale per la quale si fa richiesta;*
- *in via residuale, percentuale (%) dei soggetti presi in carico nell'ultimo triennio (…)*

(…)";

- *il fabbisogno regolamentare definito dall'art. 1 del R.R. n. 19/2019 per la tipologia di struttura terapeutico riabilitativa residenziale o semiresidenziale (1,3 p.l. ogni 10.000 abitanti), in relazione alla popolazione residente nell'intero territorio regionale (dati ISTAT al 01/01/2019 - 4.029.053 abitanti), è di* ***n. 524 utenti/posti letto****;*
- *nell'arco del 1° bimestre a far data dal primo giorno successivo all'entrata in vigore del R.R. n. 10 dell'11/04/2017 e s.m.i. (04/03/2018), corrispondente al periodo 05/03/2018-04/05/2018, nell'ambito dell'intero territorio regionale sono pervenute a questa Sezione, per la tipologia di struttura "terapeutico-riabilitativa residenziale o semiresidenziale",* ***n. 24 istanze*** *di conferma dell'autorizzazione all'esercizio [e nessuna richiesta comunale di verifica di compatibilità a seguito di istanze di autorizzazione alla realizzazione per trasformazione nella suddetta tipologia di struttura], per* ***n. 502 utenti/posti letto complessivi****;*
- *pertanto, l'istanza dell'Associazione "COMUNITA' EMMANUEL ONLUS di Lecce, per la conferma dell'autorizzazione all'esercizio della Struttura terapeutico-riabilitativa residenziale in oggetto, è compresa nel fabbisogno regolamentare previsto per detta tipologia dall'art. 1 del R.R. n. 19/2019;*

atteso altresì che la L.R. n. 9/2017 e s.m.i. prevede:

- *all'art. 8, comma 3 che "Alla Regione compete il rilascio dell'autorizzazione all'esercizio per le strutture sanitarie e socio-sanitarie di cui all'art. 5, comma 1, nonché per i servizi di assistenza territoriale in regime domiciliare e per le attività di assistenza territoriale in regime domiciliare svolte dalle strutture che erogano prestazioni di assistenza territoriale residenziale, semiresidenziale e ambulatoriale.";*
- *all'art. 8, comma 5 che "La Regione e il comune, avvalendosi del dipartimento di prevenzione dell'azienda sanitaria locale competente per territorio, eventualmente di concerto con altre strutture competenti nell'ambito dell'attività da autorizzare, verificano l'effettivo rispetto dei requisiti minimi di cui al regolamento regionale o altra specifica normativa e previsione della contrattazione collettiva, nonché di ogni eventuale prescrizione contenuta nell'autorizzazione alla realizzazione.(…).";*
- *all'art. 9, commi 4 e 5 che:*

"4. La decadenza dall'autorizzazione all'esercizio è dichiarata, oltre ai casi previsti dalla presente legge, nelle ipotesi di:

a) esercizio di un'attività sanitaria o socio-sanitaria diversa da quella autorizzata;
b) estinzione della persona giuridica autorizzata;
c) rinuncia del soggetto autorizzato;
d) trasferimento del complesso organizzato di beni e/o persone in assenza del provvedimento di cui al comma 2;
e) inutile decorso del periodo di cui al comma 3.

5. La decadenza è pronunciata, inoltre, nei confronti di:

a) coloro che hanno riportato condanna definitiva, per i delitti previsti dagli articoli 416 bis (Associazione di tipo mafioso anche straniere) e 416 ter (Scambio elettorale politico-mafioso) del codice penale;
b) coloro che hanno riportato condanna definitiva, per i delitti previsti dagli articoli 73 (Produzione, traffico e detenzione illeciti di sostanze stupefacenti o psicotrope) e 74 (Associazione finalizzata al traffico illecito di sostanze stupefacenti) del decreto del Presidente della Repubblica 9 ottobre 1990, n. 309 (Testo unico delle leggi in materia di disciplina degli stupefacenti e sostanze psicotrope, prevenzione, cura e riabilitazione dei relativi stati di tossicodipendenza);
c) coloro che hanno riportato condanna definitiva, per i delitti previsti dagli articoli 314 (Peculato), 316 (Peculato mediante profitto dell'errore altrui), 316 bis (Malversazione a danno dello Stato),

316 ter (Indebita percezione di erogazioni a danno dello Stato), 317 (Concussione), 318 (Corruzione per l'esercizio della funzione), 319 (Corruzione per un atto contrario ai doveri d'ufficio), 319 ter (Corruzione in atti giudiziari), 319 quater (Induzione indebita a dare o promettere utilità), 320 (Corruzione di persona incaricata di un pubblico servizio), 640 (Truffa) -comma 2, 640 bis (Truffa aggravata per il conseguimento di erogazioni pubbliche) del codice penale;

d) *coloro nei confronti dei quali sia stata applicata, con decreto definitivo, una misura di prevenzione personale o patrimoniale in quanto indiziati di appartenere ad una delle associazioni di cui all'articolo 1 della legge 31 maggio 1965, n. 575 (Disposizioni contro le organizzazioni di tipo mafioso anche straniere);*
e) *coloro che sono stati condannati con sentenza definitiva a una pena che comporti l'interdizione temporanea o perpetua dai pubblici uffici, ovvero l'incapacità di contrarre con la pubblica amministrazione;*
f) *coloro i quali hanno violato gli obblighi retributivi e contributivi nei confronti del personale dipendente e di quelli stabiliti in sede di contrattazione collettiva nazionale, decentrata e integrativa a tutela dei lavoratori.";*

- *all'art. 20 (Condizioni per ottenere e detenere l'accreditamento), comma 1 che "L'accreditamento istituzionale è rilasciato ed è detenuto subordinatamente alla sussistenza delle condizioni di cui al presente articolo e ai requisiti ulteriori di cui al regolamento regionale o altra specifica normativa";*
- *all'art. 20, comma 2 che "Condizioni essenziali per l'accreditamento sono:*
  (…)
  e) l'assenza di condanne definitive per reati di evasione fiscale e contributiva nei confronti del titolare e, nel caso di associazioni tra professionisti, società e persone giuridiche, del legale rappresentante, degli amministratori, nonché degli associati e dei soci titolari di quote o azioni superiori al 20 per cento; (…)";
- *all'art. 24, comma 2 che "Le strutture pubbliche e private, gli IRCCS privati e gli enti ecclesiastici possono richiedere, congiuntamente, il rilascio dell'autorizzazione all'esercizio e dell'accreditamento istituzionale con unico procedimento. In tal caso, la verifica del possesso dei requisiti minimi e ulteriori previsti dal regolamento regionale o altra specifica normativa è eseguita dall'Organismo tecnicamente accreditante.";*
- *all'art. 24, comma 3 che "Ai fini della concessione dell'accreditamento, il dirigente della sezione regionale competente, verificata la funzionalità della struttura in base agli indirizzi di programmazione regionale come individuati all'atto dell'autorizzazione, in caso di esito positivo, avvia la fase istruttoria entro sessanta giorni dal ricevimento della domanda e chiede la verifica sugli aspetti tecnico-sanitari e il rispetto della disciplina prevista dal CCNL di settore all'Organismo tecnicamente accreditante, il quale trasmette gli esiti entro novanta giorni dal conferimento dell'incarico. Sulla base delle risultanze delle valutazioni effettuate, il dirigente della sezione regionale competente, completata la fase istruttoria e predispone gli atti conseguenti. Gli oneri derivanti dall'attività di verifica sono a carico dei soggetti che richiedono l'accreditamento, secondo tariffe definite dalla Giunta regionale";*
- *all'art. 29, comma 9 che "Nelle more dell'adozione del regolamento di organizzazione interna e di definizione delle modalità operative dell'attività di verifica dell'Organismo tecnicamente accreditante, da adottarsi entro il termine di sessanta giorni dalla data di entrata in vigore della presente legge, il dirigente della sezione regionale competente o il comune, nelle ipotesi di cui all'articolo 28, per la valutazione degli aspetti tecnico-sanitari di cui all'articolo 24, comma 3, si avvale dei dipartimenti di prevenzione delle aziende sanitarie locali, garantendo il rispetto di criteri di rotazione e di appartenenza ad ambiti territoriali aziendali diversi rispetto a quello di ubicazione della struttura da accreditare";*

ritenuta applicabile la previsione dell'art. 24, comma 2 della L.R. n. 9/2017 e s.m.i. in ordine al rilascio dell'autorizzazione all'esercizio e dell'accreditamento istituzionale con unico procedimento, e quindi alla esecuzione della verifica del possesso dei requisiti sia minimi di esercizio sia che ulteriori di accreditamento da parte dell'OTA - Organismo tecnicamente accreditante (all'attualità, nelle more dell'adozione del regolamento di organizzazione interna e di definizione delle modalità operative dell'attività di verifica dell'OTA, da parte del Dipartimento di Prevenzione appartenente ad ambito territoriale aziendale diverso rispetto a quello di

ubicazione della struttura da accreditare), anche all'ipotesi di rilascio della conferma dell'autorizzazione all'esercizio e dell'accreditamento istituzionale;

si invita il legale rappresentante dell'Associazione "COMUNITA' EMMANUEL ONLUS" di Lecce, a trasmettere a questa Sezione, nel termine di 15 (quindici) giorni:

- *autocertificazione del rappresentante legale relativa all'assenza "di condanne definitive per reati di evasione fiscale e contributiva nei confronti (…) del legale rappresentante, degli amministratori, nonché degli associati e dei soci titolari di quote o azioni superiori al 20 per cento", di cui al sopracitato art. 20, comma 2, lett. e) della L.R. n. 9/2017 e s.m.i., con allegata fotocopia, ai sensi dell'art. 38 del D.P.R. n. 445/2000, di un documento d'identità;*
- *autocertificazione antimafia resa dal legale rappresentante ai sensi del D.P.R. n. 445/2000;*
- *dichiarazione sostitutiva di atto di notorietà di non versare in una delle situazioni di decadenza di cui ai commi 4 e 5 dell'art. 9 della L.R. n. 9/2017 s.m.i.;*

nelle more della trasmissione della suddetta integrazione documentale, si invitano:

- *ai sensi dell'art. 24, comma 2 e dell'art. 29, comma 9 della L.R. n. 9/2017 e s.m.i. il Dipartimento di Prevenzione della ASL BR, ed ai sensi dell'art. 8, comma 5 della L.R. n. 9/2017 s.m.i. il Dipartimento Dipendenze Patologiche della ASL LE, ad effettuare idoneo sopralluogo presso la sede della struttura terapeutico-riabilitativa residenziale per dipendenze patologiche (art. 10 del R.R. n. 10/2017 s.m.i.) con n. 24 utenti/posti letto denominata "Villa Marsello", ubicata in Lecce, alla Strada Provinciale Lecce-Novoli n. 49 e gestita dall'Associazione Comunità Emmanuel Onlus di Lecce, finalizzato alla verifica congiunta dei requisiti di esercizio, soggettivi, strutturali, funzionali e di personale, previsti dal R.R. n. 10/2017 e s.m.i. e dalla L.R. n. 9/2017 s.m.i.;*
- *ai sensi dell'art. 24, commi 2 e 3 e dell'art. 29, comma 9 della L.R. n. 9/2017 s.m.i., il Dipartimento di Prevenzione della ASL BR ad effettuare idoneo sopralluogo presso la sede della struttura terapeutico-riabilitativo residenziale per dipendenze patologiche (art. 10 del R.R. n. 10/2017 s.m.i.), con n. 24 utenti/posti letto denominata "Villa Marsello", ubicata in Lecce, alla Strada Provinciale Lecce-Novoli n. 49 e gestita dall'Associazione Comunità Emmanuel Onlus di Lecce, finalizzato alla verifica dei requisiti di accreditamento generali e specifici previsti dal Regolamento Regionale n. 10/2017 e s.m.i. e dalla L.R. n. 9/2017 e s.m.i..*".

Con *PEC* del 05/11/2019 il legale rappresentante dell'Associazione Comunità Emmanuel Onlus di Lecce ha trasmesso alla scrivente Sezione:

- "*Autocertificazione* (*resa ai sensi degli art. 46 e 47 del D.P.R. n. 445/2000)*" con la quale "*DICHIARA che nei propri confronti*, *e nei confronti degli altri componenti del Consiglio Direttivo dell'Associazione Comunità Emmanuel ONLUS, non sussistono condanne definitive per reati di evasione fiscale e contributiva.*";
- "*Autocertificazione ANTIMAFIA (resa ai sensi degli art. 46 e 47 del D.P.R. n. 445/2000)*" con la quale "*DICHIARA*
  - ✓ *di non essere stata sottoposta, né di esserlo attualmente, a procedure per reati di mafia;*
  - ✓ *di non avere procedimenti penali pendenti presso Tribunali e/o Procure e di nn essere a conoscenza che tali procedure, comprese quelle per mafia, siano state avviate nei propri confronti;*
  - ✓ *che al Casellario Giudiziale – Procura della Repubblica presso il Tribunale di Lecce non risulta nulla.*";
- copia documento di identità;
- "*Autocertificazione (resa ai sensi degli art. 46 e 47 del D.P.R. n. 445/2000)*" con cui "*DICHIARA di non versare in una delle situazioni di decadenza di cui ai commi 4 e 5 dell'art. 9 della Legge regionale n. 9/2017 e s.m.i.*".

Con nota prot. n. 74469 del 13/09/2021 ad oggetto *"Associazione "Comunità Emmanuel Onlus" di Lecce. Istanza di conferma dell'autorizzazione all'esercizio e di rilascio di accreditamento per la Sruttura terapeutico-riabilitativa residenziale per dipendenze patologiche (art. 10 R.R. n. 10/2017 s.m.i.) con n. 24 utenti/posti letto denominata "Villa Marsello", ubicata in Lecce alla Via Provinciale Lecce-Novoli, civ. 49. Incarico di verifica dei*

requisiti esercizio e accreditamento – ESITI VERIFICHE.", trasmessa con *PEC* in pari data a questa Sezione e, per conoscenza, al Direttore del Dipartimento Dipendenze Patologiche della ASL LE ed al legale rappresentante dell'Associazione Comunità Emmanuel Onlus di Lecce, il Direttore del Dipartimento di Prevenzione della ASL BR ha comunicato:

"*(…) di aver dato esecuzione alla richiesta mediante sopralluoghi, in data 05/10/2020 e 08/04/2021, presso la terapeutico-riabilitativa residenziale "Villa Marsello", ubicata in Lecce alla via Provinciale Lecce-Novoli, civ. 49. Il Legale Rappresentante dell'Associazione "Comunità Emmanuel Onlus" di Lecce ha provveduto a trasmettere la documentazione richiesta, in data 28.04.2020, 15.12.2020, 12.03.2021, 09.06.2021, 14.07.2021; si informa che con nota del 30.10.2020 il legale rappresentante chiedeva proroga della durata di 15 giorni a quanto disposto a seguito di sopralluogo avvenuto in data 05.10.2020.*

Si precisa che le verifiche dei requisiti di esercizio, soggettivi, strutturali, funzionali e di personale, previsti dal R.R. n. 10/2017 e s.m.i. sono state effettuate congiuntamente, ai sensi dell'art. 24, c. 2 e dell'art. 29, c. 9 della L.R. 9/2017, dal Dipartimento di Prevenzione della ASL BR e, ai sensi dell'art. 8, c. 5 della L.R. n. 9/2017, dal Dipartimento Dipendenze Patologiche della ASL LE; le verifiche dei requisiti di accreditamento generali e specifici previsti dal R.R. n. 10/2017 e s.m.i., e limitatamente alla fase "plan", dei requisiti ulteriori generali e specifici previsti dal Manuale di Accreditamento per le "strutture di assistenza territoriale extra-ospedaliera di cui all'allegato B – sezione 1, del R.R. n. 16/2019 e s.m.i., nonché dei requisiti di cui alla L.R. 9/2017 e s.m.i., sono state effettuate dal Dipartimento di Prevenzione della ASL BR, ai sensi dell'art. 24, c. 2 e 3 e dell'art. 29, c. 9 della L.R. n. 9/2017.

Sulla scorta dell'attività svolta, della documentazione acquisita, visionata e valutata, si comunica, per quanto di competenza del Dipartimento di Prevenzione della ASL BR, che la struttura terapeutico-riabilitativa residenziale per dipendenze patologiche (art. 10 R.R. n. 10/2017 e s.m.i.) con n° 24 utenti/posti letto denominata "Villa Marsello", ubicata in Lecce alla via Provinciale Lecce-Novoli, civ. 49 e gestita dall'Associazione "Comunità Emmanuel Onlus" di Lecce, possiede i requisiti di esercizio, soggettivi, strutturali, funzionali e di personale, previsti dal R.R. n. 10/2017 e s.m.i. e dalla L.R. n. 9/2017 s.m.i. e dei requisiti di accreditamento generali e specifici previsti dal R.R. n. 10/2017 e s.m.i., e limitatamente alla fase "plan", dei requisiti ulteriori generali e specifici previsti dal Manuale di Accreditamento per le "strutture di assistenza territoriale extra-ospedaliera di cui all'allegato B – sezione 1", del R.R.16/2019 e s.m.i., nonché dei requisiti di cui alla L.R. 9/2017 e s.m.i..

Responsabile Sanitario: Dott.ssa De Lorentiis Vera, nata (…) il (…), laureata in psicologia.".

Con nota prot. n. U.0150143 del 07/10/2021 ad oggetto "*"Associazione "Comunità Emmanuel Onlus" di Lecce. Istanza di conferma dell'autorizzazione all'esercizio e di rilascio di accreditamento per la Sruttura terapeutico-riabilitativa residenziale per dipendenze patologiche (art. 10 R.R. n. 10/2017 s.m.i.) con n. 24 utenti/posti letto denominata "Villa Marsello", ubicata in Lecce alla Via Provinciale Lecce-Novoli, civ. 49. Incarico di verifica dei requisiti esercizio e accreditamento – ESITI VERIFICHE.*", trasmessa con *PEC* in pari data a questa Sezione e, per conoscenza, al Direttore del Dipartimento di Prevenzione della ASL BR ed al legale rappresentante dell'Associazione Comunità Emmanuel Onlus di Lecce, il Direttore del Dipartimento Dipendenze Patologiche della ASL BT ha comunicato:

"*(…) di aver dato esecuzione alla richiesta mediante sopralluoghi, in data 05/10/2020 e 08/04/2021, presso la terapeutico-riabilitativa residenziale "Villa Marsello", ubicata in Lecce alla via Provinciale Lecce-Novoli, civ. 49.*

Si precisa che le verifiche dei requisiti di esercizio, soggettivi, strutturali, funzionali e di personale, previsti dal R.R. n. 10/2017 e s.m.i. e dalla L.R. n. 9/2017 s.m.i. sono state effettuate congiuntamente, ai sensi dell'art. 24, c. 2 e dell'art. 29, c. 9 della L.R. 9/2017, dal Dipartimento di Prevenzione della ASL BR e, ai sensi dell'art. 8, c. 5 della L.R. n. 9/2017, dal Dipartimento Dipendenze Patologiche della ASL LE.

Sulla scorta dell'attività svolta, della documentazione acquisita, visionata e valutata, si comunica, che la struttura terapeutico-riabilitativa residenziale per dipendenze patologiche (art. 10 R.R. n. 10/2017 e s.m.i.) con n° 24 utenti/posti letto denominata "Villa Marsello", ubicata in Lecce alla via Provinciale Lecce-Novoli, civ. 49 e gestita dall'Associazione "Comunità Emmanuel Onlus" di Lecce, possiede i requisiti di esercizio, soggettivi, strutturali, funzionali e di personale, previsti dal R.R. n. 10/2017 e s.m.i. e dalla L.R. n. 9/2017 s.m.i..

Responsabile Sanitario: Dott.ssa ssa De Lorentiis Vera nata (…) il (…), laureata in psicologia.".

Per tutto quanto sopra rappresentato, si propone di rilasciare alla Associazione "Comunità Emmanuel Onlus" di Lecce, il cui legale rappresentante è Maria Caterina Catalano, ai sensi dell'art. 8, comma 3 e dell'art. 24, comma 3 della L.R. n. 9/2017 s.m.i., rispettivamente, la conferma dell'autorizzazione all'esercizio e l'accreditamento istituzionale della struttura terapeutico-riabilitativa per dipendenze patologiche (art. 10 R.R. n. 10/2017 s.m.i.) con n. 24 posti letto denominata "Villa Marsello", sita nel Comune di Lecce alla S.P. Lecce-Novoli n. 49, il cui Responsabile Sanitario è la Dott.ssa De Lorentiis Vera, nata il *(…)* e laureata in psicologia, con la precisazione che:

- in caso di sostituzione del responsabile sanitario, il legale rappresentante della Associazione "Comunità Emmanuel Onlus" di Lecce, è tenuto a comunicare tempestivamente le generalità del nuovo responsabile, documentare i titoli professionali da questi posseduti e produrre dichiarazione di accettazione dell'incarico ai fini della variazione, ai sensi dell'art. 10, comma 2 della L.R. n. 9/2017 e s.m.i., del relativo provvedimento autorizzativo;
- il legale rappresentante della Associazione dovrà comunicare a questa Sezione, ai sensi dell'art. 11, comma 1 della L.R. n. 9/2017 e s.m.i., ogni variazione relativa al personale sanitario operante nella struttura;
- l'autorizzazione all'esercizio e l'accreditamento si intendono validi esclusivamente per i locali cui si riferiscono;
- ai sensi dell'art. 16, comma 1 della L.R. n. 9/2017 e s.m.i., "*(…) Il legale rappresentante del soggetto autorizzato ha l'obbligo di comunicare immediatamente al comune o alla Regione, secondo la competenza stabilita ai sensi dell'articolo 8, e al dipartimento di prevenzione dell'azienda sanitaria locale territorialmente competente la perdita dei suddetti requisiti minimi o l'instaurarsi di cause di decadenza dell'autorizzazione all'esercizio. Ove possibile, il dipartimento di prevenzione dell'azienda sanitaria locale prescrive specifiche azioni mirate al ripristino della rispondenza ai criteri di legge del soggetto autorizzato. E' facoltà degli organi di vigilanza competenti la richiesta di documenti o di atti di notorietà redatti a cura del responsabile sanitario, comprovanti la permanenza del possesso dei requisiti minimi previsti dal regolamento regionale e attestanti l'assenza di cause di decadenza dell'autorizzazione all'esercizio, con cadenza quinquennale a partire dalla data di rilascio dell'autorizzazione e ogni qualvolta ciò sia, dagli stessi, ritenuto opportuno.*";
- l'accreditamento è detenuto subordinatamente alla sussistenza delle condizioni di cui all'art. 20 della L.R. n. 9/2017 e s.m.i. e dei requisiti ulteriori di cui ai Regolamenti Regionali nn. 3/2005 e s.m.i., 10/2017 s.m.i. e 16/2019;
- ai sensi dell'art. 21, comma 4 della L.R. n. 9/2017 "*Le AASSLL non sono obbligate a stipulare i contratti di cui al comma 3 con i soggetti accreditati.*";
- ai sensi dell'art. 24, comma 4 della L.R. n. 9/2017 s.m.i., il legale rappresentante della Associazione "Comunità Emmanuel Onlus" di Lecce, entro e non oltre il termine di scadenza di ogni triennio decorrente dalla data di rilascio del provvedimento di accreditamento, dovrà rendere "*alla Regione una dichiarazione sostitutiva di atto di notorietà della permanenza del possesso dei requisiti minimi e ulteriori previsti dal regolamento regionale o da altra specifica normativa. Nello stesso termine, il legale rappresentante rende un dichiarazione sostitutiva di atto di notorietà di sussistenza di tutte le condizioni essenziali previste dall'articolo 20, comma 2, ai fini dell'accreditamento istituzionale. L'omessa presentazione delle dichiarazioni sostitutive nel termine previsto, comporta l'applicazione della sanzione pecuniaria stabilita dall'articolo 14, comma 10. Il legale rappresentante del soggetto autorizzato all'esercizio comunica tempestivamente al comune o alla Ragione, secondo la competenza stabilita ai sensi dell'articolo 8, e al dipartimento di prevenzione dell'azienda sanitaria locale territorialmente competente, l'eventuale stato di crisi occupazionale e il dover ricorrere a forme di ammortizzatori sociali, con relazione illustrativa dello stato di crisi e delle misure da adottarsi. In caso di omessa presentazione della dichiarazione relativa alla sussistenza dei requisiti minimi e ulteriori o di omessa comunicazione prevista dal presente comma, la Regione dispone verifica ispettiva senza preavviso per l'accertamento dei medesimi e di ogni altro presupposto o condizione ai fini del mantenimento dell'accreditamento istituzionale e della sottostante autorizzazione all'esercizio.*";

- ai sensi dell'art. 26, comma 1 "*La Regione può verificare in ogni momento la permanenza dei requisiti stabiliti e delle condizioni previste ai fini dell'accreditamento, nonché l'attuazione delle prescrizioni eventualmente adottate con il provvedimento di accreditamento. Per tale attività di verifica si avvale dell'Organismo tecnicamente accreditante*.".

VERIFICA AI SENSI DEL D. Lgs. 196/03
Garanzie alla riservatezza

La pubblicazione dell'atto all'Albo, salve le garanzie previste dalla legge 241/90 in tema di accesso ai documenti amministrativi, avviene nel rispetto della tutela alla riservatezza dei cittadini, secondo quanto disposto dal Dlgs 196/03 in materia di protezione dei dati personali, nonché dal vigente regolamento regionale n. 5/2006 per il trattamento dei dati sensibili e giudiziari.

Ai fini della pubblicità legale, l'atto destinato alla pubblicazione è redatto in modo da evitare la diffusione di dati personali identificativi non necessari ovvero il riferimento a dati sensibili, qualora tali dati fossero indispensabili per l'adozione dell'atto, essi sono trasferiti in documenti separati, esplicitamente richiamati.

ADEMPIMENTI DI CUI ALLA L.R. 28/01 e successive modificazioni ed integrazioni.

Il presente provvedimento non comporta alcun mutamento qualitativo o quantitativo di entrata o di spesa né a carico del Bilancio della Regione né a carico degli Enti per i cui debiti i creditori potrebbero rivalersi sulla Regione e che è escluso ogni ulteriore onere aggiuntivo rispetto a quelli già autorizzati a valere sullo stanziamento previsto dal bilancio regionale.

Il Dirigente Responsabile della Sezione Strategie e Governo dell'Offerta

- sulla base delle risultanze istruttorie innanzi illustrate, che qui si intendono integralmente riportate;
- viste le sottoscrizioni poste in calce al presente provvedimento dalla P.O. "Autorizzazioni-accreditamento strutture riabilitazione psichiatrica e per soggetti con dipendenze patologiche" e dal Dirigente del Servizio Accreditamenti e Qualità;

D E T E R M I N A

- di rilasciare alla Associazione "Comunità Emmanuel Onlus" di Lecce, il cui legale rappresentante è Maria Caterina Catalano, ai sensi dell'art. 8, comma 3 e dell'art. 24, comma 3 della L.R. n. 9/2017 s.m.i., rispettivamente, la conferma dell'autorizzazione all'esercizio e l'accreditamento istituzionale della struttura terapeutico-riabilitativa per dipendenze patologiche (art. 10 R.R. n. 10/2017 s.m.i.) con n. 24 posti letto denominata "Villa Marsello", sita nel Comune di Lecce alla S.P. Lecce-Novoli n. 49, il cui Responsabile Sanitario è la Dott.ssa De Lorentiis Vera, nata il *(…)* e laureata in psicologia, con la precisazione che:
  - in caso di sostituzione del responsabile sanitario, il legale rappresentante della Associazione "Comunità Emmanuel Onlus" di Lecce, è tenuto a comunicare tempestivamente le generalità del nuovo responsabile, documentare i titoli professionali da questi posseduti e produrre dichiarazione di accettazione dell'incarico ai fini della variazione, ai sensi dell'art. 10, comma 2 della L.R. n. 9/2017 e s.m.i., del relativo provvedimento autorizzativo;
  - il legale rappresentante della Associazione dovrà comunicare a questa Sezione, ai sensi dell'art. 11,

comma 1 della L.R. n. 9/2017 e s.m.i., ogni variazione relativa al personale sanitario operante nella struttura;

- l'autorizzazione all'esercizio e l'accreditamento si intendono validi esclusivamente per i locali cui si riferiscono;
- ai sensi dell'art. 16, comma 1 della L.R. n. 9/2017 e s.m.i., "*(…) Il legale rappresentante del soggetto autorizzato ha l'obbligo di comunicare immediatamente al comune o alla Regione, secondo la competenza stabilita ai sensi dell'articolo 8, e al dipartimento di prevenzione dell'azienda sanitaria locale territorialmente competente la perdita dei suddetti requisiti minimi o l'instaurarsi di cause di decadenza dell'autorizzazione all'esercizio. Ove possibile, il dipartimento di prevenzione dell'azienda sanitaria locale prescrive specifiche azioni mirate al ripristino della rispondenza ai criteri di legge del soggetto autorizzato. E' facoltà degli organi di vigilanza competenti la richiesta di documenti o di atti di notorietà redatti a cura del responsabile sanitario, comprovanti la permanenza del possesso dei requisiti minimi previsti dal regolamento regionale e attestanti l'assenza di cause di decadenza dell'autorizzazione all'esercizio, con cadenza quinquennale a partire dalla data di rilascio dell'autorizzazione e ogni qualvolta ciò sia, dagli stessi, ritenuto opportuno.*";
- l'accreditamento è detenuto subordinatamente alla sussistenza delle condizioni di cui all'art. 20 della L.R. n. 9/2017 e s.m.i. e dei requisiti ulteriori di cui ai Regolamenti Regionali nn. 3/2005 e s.m.i., 10/2017 s.m.i. e 16/2019;
- ai sensi dell'art. 21, comma 4 della L.R. n. 9/2017 "*Le AASSLL non sono obbligate a stipulare i contratti di cui al comma 3 con i soggetti accreditati.*";
- ai sensi dell'art. 24, comma 4 della L.R. n. 9/2017 s.m.i., il legale rappresentante della Associazione "Comunità Emmanuel Onlus" di Lecce, entro e non oltre il termine di scadenza di ogni triennio decorrente dalla data di rilascio del provvedimento di accreditamento, dovrà rendere "*alla Regione una dichiarazione sostitutiva di atto di notorietà della permanenza del possesso dei requisiti minimi e ulteriori previsti dal regolamento regionale o da altra specifica normativa. Nello stesso termine, il legale rappresentante rende un dichiarazione sostitutiva di atto di notorietà di sussistenza di tutte le condizioni essenziali previste dall'articolo 20, comma 2, ai fini dell'accreditamento istituzionale. L'omessa presentazione delle dichiarazioni sostitutive nel termine previsto, comporta l'applicazione della sanzione pecuniaria stabilita dall'articolo 14, comma 10. Il legale rappresentante del soggetto autorizzato all'esercizio comunica tempestivamente al comune o alla Ragione, secondo la competenza stabilita ai sensi dell'articolo 8, e al dipartimento di prevenzione dell'azienda sanitaria locale territorialmente competente, l'eventuale stato di crisi occupazionale e il dover ricorrere a forme di ammortizzatori sociali, con relazione illustrativa dello stato di crisi e delle misure da adottarsi. In caso di omessa presentazione della dichiarazione relativa alla sussistenza dei requisiti minimi e ulteriori o di omessa comunicazione prevista dal presente comma, la Regione dispone verifica ispettiva senza preavviso per l'accertamento dei medesimi e di ogni altro presupposto o condizione ai fini del mantenimento dell'accreditamento istituzionale e della sottostante autorizzazione all'esercizio*.";
- ai sensi dell'art. 26, comma 1 "*La Regione può verificare in ogni momento la permanenza dei requisiti stabiliti e delle condizioni previste ai fini dell'accreditamento, nonché l'attuazione delle prescrizioni eventualmente adottate con il provvedimento di accreditamento. Per tale attività di verifica si avvale dell'Organismo tecnicamente accreditante*.";

- di notificare il presente provvedimento:
  - al Legale Rappresentante della Associazione "Comunità Emmanuel Onlus", Via Don Bosco n. 16, Lecce;
  - al Direttore Generale dell'ASL LE;
  - al Direttore del Dipartimento Dipendenze Patologiche ASL LE;
  - al Direttore del Dipartimento di Prevenzione ASL LE;
  - al Direttore del Dipartimento di Prevenzione ASL BR;
  - al Sindaco del Comune di Lecce.

Il presente provvedimento, redatto in unico originale e composto di n. 13 facciate è dichiarato immediatamente esecutivo e:

- è unicamente formato con mezzi informatici e firmato digitalmente;
- sarà conservato nei sistemi informatici regionali CIFRA, Sistema Puglia e Diogene in applicazione delle "*Linee guida per la gestione degli Atti Dirigenziali come documenti originali informatici con il sistema CIFRA 1*" dettate dal Segretario Generale della Presidenza;
- sarà reso pubblico, ai sensi dell'art. 20, comma 3 del Decreto del Presidente della Giunta Regionale n. 443 del 31 luglio 2015, mediante affissione per 10 giorni lavorativi, a decorrere dalla data della sua adozione, all'Albo delle Determinazioni Dirigenziali tramite la piattaforma regionale CIFRA in ottemperanza alle medesime "*Linee guida per la gestione degli Atti Dirigenziali come documenti originali informatici con il sistema CIFRA 1*";
- sarà trasmesso, tramite la piattaforma CIFRA, al Segretario della Giunta Regionale;
- sarà pubblicato sul Bollettino Ufficiale della Regione Puglia;
- sarà pubblicato all'Albo della Sezione Strategie e Governo dell'Offerta/Albo Telematico (*ove disponibile*);
- sarà trasmesso alla Sezione Comunicazione Istituzionale della Regione Puglia per gli adempimenti di cui all'art. 23 del D. Lgs. n. 33/2013;
- sarà trasmesso al Dirigente del Servizio Strategie e Governo dell'Assistenza alle persone in condizioni di fragilità - Assistenza Sociosanitaria;
- sarà disponibile nel sito ufficiale della Regione Puglia (*ove disponibile l'albo telematico*);
- viene redatto in forma integrale.

Il Dirigente della Sezione SGO
(Nicola Lopane)

DETERMINAZIONE DEL DIRIGENTE SERVIZIO AIA-RIR 16 dicembre 2021, n. 530

Art. 27 D.Lgs 105/2015 "Ispezioni" - Prescrizioni e Raccomandazioni al Sistema di Gestione della Sicurezza per la Prevenzione degli Incidenti Rilevanti (SGS-PIR) dello stabilimento denominato "Stabilimento di Bari" gestito dalla Società "SOL S.p.A." - Sede operativa in Via dei Ciclamini, 19 - 70026 Modugno (BA) - Approvazione cronoprogramma di attuazione della DD. n. 459 dell'11.11.2021

LA DIRIGENTE A.I. DEL SERVIZIO AIA-RIR

VISTA la L.R. 4 febbraio 1997 n.7 "*Norme in materia di organizzazione della Amministrazione Regionale*" ed in particolare gli artt. 4, 5;

VISTA la D.G.R. 28 luglio 1998 n. 3261, avente ad oggetto "*Separazione delle attività di direzione politica da quelle di gestione amministrativa. Direttiva alle strutture regionali*";

VISTI gli artt. 14 e 16 del D.Lgs.30 marzo 2001, n. 165 "*Norme generali sull'ordinamento del lavoro alle dipendenze delle amministrazioni pubbliche*";

VISTO il D. Lgs. n. 33 del 14/03/2013 recante "*Riordino della disciplina riguardante gli obblighi di pubblicità, trasparenza e diffusione delle informazioni da parte delle Pubbliche Amministrazioni*";

VISTO l'art. 32 della legge n. 69 del 18/06/2009 che prevede l'obbligo di sostituire la pubblicazione tradizionale all'Albo ufficiale con la pubblicazione di documenti digitali sui siti informatici;

VISTO l'art.18 del D.Lgs. 30 giugno 2003, n. 196 "*Codice in materia di protezione dei dati personali*" ed il Regolamento Europeo Privacy UE/2016/679 o GDPR (General Data Protection Regulation) che stabilisce le nuove norme in materia di protezione delle persone fisiche con riguardo al trattamento dei dati personali, nonché le norme relative alla libera circolazione di tali dati;

VISTA la D.G.R. n. 997 del 23.12.2016 con la quale è stato istituito il Servizio AIA-RIR incardinato all'interno della Sezione Autorizzazioni Ambientali;

VISTA la D.G.R. n. 211 del 25.02.2020 di conferimento dell'incarico di Dirigente della Sezione Autorizzazioni Ambientali alla dott.ssa Antonietta Riccio e successive proroghe;

VISTA la D.D. 176 del 28.05.2020 a firma della Dirigente di Sezione, avente ad oggetto *"Atto di organizzazione interna della Sezione Autorizzazioni Ambientali e Servizi afferenti"*;

VISTE le Linee guida per la gestione degli atti Dirigenziali come documenti originali informatici con il sistema CIFRA1, tramesse dal Segretariato Generale della Giunta regionale con nota prot. A00_22 N. 652 del 31.03.2020;

VISTO il D.P.G.R. 22.01.2021, n. 22 avente ad oggetto *"Adozione Atto di Alta Organizzazione Modello Organizzativo "MAIA 2.0""*;

VISTA la D.G.R. n. 85 del 22.01.2021 con la quale si è provveduto a prorogare gli incarichi di direzione in essere delle Sezioni di Dipartimento della Giunta Regionale;

VISTA la DD. n.2 del 28.01.2021 avente ad oggetto *"Deliberazione della Giunta regionale 22 gennaio 2021, n. 85 ad oggetto "Revoca del conferimento degli incarichi di direzione delle Sezioni di Dipartimento della Giunta regionale di cui alla deliberazione della Giunta regionale 25 febbraio 2020, n. 211 ed ulteriore proroga degli*

incarichi di direzione in essere delle Sezioni di Dipartimento della Giunta regionale. Atto di indirizzo al Direttore del Dipartimento Risorse Finanziarie e Strumentali, Personale ed Organizzazione per la ulteriore proroga degli incarichi di direzione in essere dei Servizi delle strutture della Giunta regionale." - Ulteriore proroga degli incarichi di dirigenti di Servizio";

VISTA la D.D. n. 13 del 29.04.2021 avente ad oggetto "*Deliberazione della Giunta regionale 26 aprile 2021, n. 674 ad oggetto "Decreto del Presidente della Giunta regionale 22 gennaio 2021, n. 22 "Modello Organizzativo Maia 2.0". Ulteriore proroga degli incarichi di direzione in essere delle Sezioni di Dipartimento della Giunta regionale. Atto di indirizzo al Direttore del Dipartimento Risorse Finanziarie e Strumentali, Personale ed Organizzazione per la ulteriore proroga degli incarichi di direzione in essere dei Servizi delle strutture della Giunta regionale." - Ulteriore proroga degli incarichi di Dirigenti di Servizio;*

VISTA la D.G.R. n. 678 del 26.04.2021 avente ad oggetto "*Atto di Alta Organizzazione. Modello Organizzativo "MAIA 2.0". Conferimento incarichi di Direttore di Dipartimento Ambiente, Paesaggio e Qualità Urbana";*

VISTA la D.G.R. n. 1084 del 30.06.2021 avente ad oggetto "*Decreto del Presidente della Giunta regionale 22 gennaio 2021, n. 22 "Modello Organizzativo Maia 2.0". Ulteriore proroga degli incarichi di direzione in essere delle Sezioni di Dipartimento della Giunta regionale. Atto di indirizzo al Direttore del Dipartimento Personale e Organizzazione per la ulteriore proroga degli incarichi di direzione in essere dei Servizi delle strutture della Giunta regionale:" Ulteriore proroga degli incarichi di dirigenti di Servizio.";*

VISTA la D.G.R. n. 1424 del 01.09.2021 avente ad oggetto "*Modello Organizzativo Maia 2.0". Ulteriore proroga degli incarichi di direzione in essere delle Sezioni di Dipartimento della Giunta regionale. Atto di indirizzo al Direttore del Dipartimento Personale ed Organiz. per la ulteriore proroga degli incarichi di direzione in essere dei Servizi delle strutture della Giunta regionale.*

VISTA la D.G.R. n. 1576 del 30.09.2021 avente ad oggetto "*Conferimento incarichi di direzione delle Sezioni di Dipartimento ai sensi dell'art.22, comma 2, del decreto del Presidente della Giunta Regionale del 22 gennaio2021 n.22*".

VISTA la D.G.R. n. 1734 del 28.10.2021 avente ad oggetto *"Decreto del Presidente della Giunta regionale 22 gennaio 2021, n. 22 "Modello Organizzativo Maia 2.0". Atto di indirizzo al Direttore del Dipartimento Personale ed Organizzazione per la ulteriore proroga degli incarichi di direzione in essere dei Servizi delle strutture della Giunta regionale";*

VISTA la D.D. n. 20 del 04.11.2021 della Direzione del Dipartimento Personale e Organizzazione avente ad oggetto il "*conferimento delle funzioni di dirigente ad interim dei Servizi AIA-RIR e VIA-VINCA della Sezione Autorizzazioni Ambientali del Dipartimento Ambiente, Paesaggio e Qualità Urbana*".

Inoltre,

VISTA la Legge 7 agosto 1990, n. 241 e smi. *"Nuove norme in materia di procedimento amministrativo e di diritto di accesso ai documenti amministrativi"*;

VISTO il D.Lgs. n.105 del 26 giugno 2015 *"Attuazione della Direttiva 2012/18/UE relativa al controllo del pericolo di incidenti rilevanti connessi con sostanze pericolose"* entrato in vigore il 29.07.2015, che ha recepito la direttiva 2012/18/UE (Seveso III) ed abrogato il D.Lgs. 334/99 e smi. e alcuni decreti attuativi;

VISTA la D.G.R. n.1865 del 19.10.2015 "D.Lgs. 105/2015 - art. 27 "Ispezioni" - Stabilimenti di «soglia inferiore». Precisazioni aspetti procedurali", con cui la struttura regionale competente, al fine di garantire tempestivamente la continuità dell'attività di controllo degli stabilimenti di "soglia inferiore", ha recepito

le disposizioni del D.lgs 105/2015 introducendo alcune precisazioni alla procedura di svolgimento delle "Ispezioni" di competenza regionale, di cui all'art. 27 del richiamato D.Lgs;

VISTA la D.D. n. 459 dell'11.11.2021 con la quale sono state impartite al Gestore dello "Stabilimento di Bari" gestito dalla Società "SOL S.p.A" le prescrizioni e raccomandazioni formulate dalla Commissione ispettiva e riportate al § 12.1 del Capitolo 12 "Conclusioni" del "Rapporto Finale di Ispezione" trasmesso dalla Direzione Generale ARPA Puglia con nota prot. 71519 del 18.10.2021 allegato al citato provvedimento.

CONSIDERATO CHE:

L'art. 27 c.8, attribuisce all'autorità che ha disposto l'ispezione, oltre al compito di comunicare al Gestore le conclusioni dell'ispezione e le relative misure attuative, anche quello di accertare che l'attuazione delle stesse avvenga nei tempi stabiliti all'interno del cronoprogramma.

L'allegato H "Criteri per la pianificazione, la programmazione e lo svolgimento delle ispezioni" del D.Lgs 105/2015, al § 6.4 stabilisce che il soggetto che ha disposto l'ispezione dovrà, sulla base delle proposte formulate dal Gestore, approvare un cronoprogramma in cui sono stabilite le modalità e i tempi di attuazione delle prescrizioni e raccomandazioni individuate nel Rapporto.

Con DGR 1865/2015, è stato disposto che l'autorità competente dovrà:

- adottare, entro 30 giorni dal ricevimento del Rapporto, gli atti consequenziali in esito alle evidenze contenute nel Cap. 11 dello stesso, nonché quelli successivi che eventualmente si rendessero necessari in adempimento alla normativa vigente;

- stabilire il termine temporale entro cui il Gestore deve adempiere alle prescrizioni e raccomandazioni impartite, restando a carico dello stesso la redazione dettagliata del cronoprogramma integrato con relazione esplicativa contenente le modalità di attuazione delle stesse. Detto cronoprogramma dovrà essere presentato entro 15 giorni dalla data di richiesta ed essere successivamente approvato dall'Autorità competente.

Sulla scorta di quanto previsto al punto 6 della D.D. n.459 dell'11.11.2021, il Gestore dello "Stabilimento di Bari" gestito dalla Società "SOL S.p.A", è stato invitato a trasmettere al Servizio AIARIR e per Conoscenza al Servizio TSGE di Arpa Puglia un cronoprogramma corredato da una relazione che espliciti le modalità e i tempi di attuazione delle azioni necessarie ad ottemperare alle suddette "prescrizioni" e "raccomandazioni" formulate dalla Commissione ispettiva e riportate al § 12.1 del Capitolo 12 "Conclusioni" del "Rapporto Finale di Ispezione" trasmesso dalla Direzione Generale ARPA Puglia con nota prot. 71519 del 18.10.2021;

Con lettera del 25.11.2021 il Gestore ha trasmesso il cronoprogramma richiesto contenente per ogni intervento di adeguamento le relative tempistiche di attuazione.

PRESO ATTO delle scadenze temporali riportate nel suddetto cronoprogramma trasmesso dal Gestore con lettera del 25.11.2021;

Verifica ai sensi del Regolamento UE n. 679/2016 e
del D. Lgs n. 196/2003 come modificato dal D. Lgs. n. 101/2018
Garanzie alla riservatezza
La pubblicazione dell'atto all'albo, salve le garanzie previste dalla L. 241/90 e s.m.i. in tema di accesso ai documenti amministrativi, avviene nel rispetto della tutela della riservatezza dei cittadini, secondo quanto disposto dal D.Lgs. 196/2003, come modificato dal D. Lgs. n. 101/2018, in materia di protezione dei dati

personali, nonché dal vigente Regolamento Regionale n. 5/2006 per il trattamento dei dati sensibili e giudiziari.
Ai fini della pubblicazione legale, l'atto destinato alla pubblicazione è redatto in modo da evitare la diffusione di dati personali identificativi non necessari, ovvero il riferimento a dati sensibili. Qualora tali dati fossero indispensabili per l'adozione dell'atto, essi sono trasferiti in documenti separati esplicitamente richiamati.
Non ricorrono gli obblighi di cui agli artt. 26 e 27 del D.Lgs 14 marzo 2013 n. 33

Adempimenti contabili di cui al DLgs 118/2011 e ss.mm.ii.
Il presente provvedimento non comporta implicazioni di natura finanziaria sia di entrata che di spesa e dallo stesso non deriva alcun onere a carico del bilancio regionale.

Per quanto esposto in premessa, che qui si intende interamente riportato, quale parte integrante della presente determinazione,

DETERMINA

1. di adottare il presente atto ai sensi del D.Lgs 105/2015 e della D.G.R. 1865/2015 della Regione Puglia;

2. di approvare il cronoprogramma trasmesso dal Gestore con lettera del 25.11.2021, allegato al presente atto per farne parte integrante e sostanziale;

3. di stabilire che il Gestore dello "Stabilimento di Bari" gestito dalla Società "SOL S.p.A" dovrà trasmettere al Servizio TSGE di Arpa Puglia e per conoscenza al Servizio AIA-RIR, entro la scadenza intermedia (28.02.2022) e finale (30.06.2022) fissata nel richiamato cronoprogramma, una relazione corredata da documentazione attestante l'avvenuto puntuale adempimento alle relative prescrizioni/raccomandazioni. Detta relazione, dovrà riportare in calce la sottoscrizione del Gestore ai sensi e per gli effetti di cui al DPR n. 445 del 28.12.2000 e smi.;

4. di demandare ad ARPA Puglia, la verifica sull'avvenuto adempimento alle prescrizioni, previa valutazione della documentazione di cui al punto precedente, che sarà fornita dal Gestore;

5. di demandare ad Arpa Puglia, in occasione della successiva visita ispettiva, il controllo sull'effettiva attuazione da parte del Gestore delle azioni conseguenti all'adempimento delle prescrizioni e raccomandazioni impartite con D.D. n. 459 dell'11.11.2021;

6. di richiamare, in via precauzionale e preventiva, il contenuto dell'art. 28 c.8 del D.Lgs. n. 105/2015, per quanto attiene il mancato adempimento alle disposizioni impartite;

7. di dichiarare il presente provvedimento immediatamente esecutivo;

8. di trasmettere il presente provvedimento, a cura del Servizio AIA-RIR, al Gestore dello stabilimento di Bari della Società "SOL S.p.A" con sede operativa in Via dei Ciclamini, 19 – 70026 Modugno (BA) e al Servizio TSGE di Arpa Puglia;

9. di dare evidenza del presente provvedimento al Ministero della Transizione Ecologica, all'Istituto Superiore per la Protezione e la Ricerca Ambientale, al Presidente del Comitato Tecnico Regionale presso la Direzione Regionale VV.F. Puglia, alla Prefettura di Bari, al Comando Provinciale VV.F. di Bari e alla Direzione del Servizio SPESAL dell'ASL di Bari.

Il presente provvedimento:

- è redatto in forma integrale nel rispetto della tutela alla riservatezza dei cittadini, secondo quanto disposto dal D.lgs. 196/03 in materia di protezione dei dati personali e ss. mm.ii.;
- è emesso in forma di documento informatico ex D.Lgs. 82/2005 e smi, firmato digitalmente ai sensi del testo unico D.P.R. 28 dicembre 2000, n. 445, del D.Lgs. 7 marzo 2005, n. 82 e norme collegate;
- è composto da n. 6 pagine più l'Allegato 1 composto da 3 pagine, per complessive 9 pagine;
- fa salvi i diritti di terzi e le competenze di altri Enti e/o Uffici, pertanto non sostituisce altre Autorizzazioni, intese, concessioni, licenze, pareri, nulla osta e assensi dovuti a termini di legge;
- è pubblicato all'Albo online del sito della Regione Puglia, ai sensi del comma 3 art. 20 DPGR n. 22/2021 in relazione all'obbligo di pubblicazione degli atti esecutivi per un periodo pari almeno a dieci giorni;
- è depositato nei sistemi informatici regionali CIFRA, Sistema Puglia e Diogene in applicazione delle "Linee guida per la gestione degli Atti Dirigenziali come documenti originali informatici con il sistema CIFRA1" dettate dal Segretario Generale della Presidenza;
- è trasmesso, ai sensi dell'art. 6 comma quinto della L.R. n.7/97 e del Decreto del Presidente della G.R. n. 443/2015, al Segretariato Generale della Giunta Regionale.
- sarà pubblicato sul Bollettino Ufficiale della Regione Puglia (BURP).

Ai sensi dell'art. 3 comma 4 della L. n. 241/90 e smi, avverso il presente provvedimento potrà essere presentato ricorso giurisdizionale al Tribunale Amministrativo Regionale entro 60 giorni (sessanta) dalla data di notifica dello stesso, ovvero ricorso straordinario al Presidente della Repubblica entro 120 (centoventi) giorni.

Il Dirigente a.i. del Servizio AIA-RIR
Dott.ssa Antonietta Riccio

ALLEGATO

CRONOPROGRAMMA ADEMPIMENTI D.Lgs 105/2015 art. 27 - Trasmesso con lettera del 25.11.2021 dal Gestore dello stabilimento denominato “Stabilimento di Bari” gestito dalla Società “SOL S.p.A.” - Sede operativa in Via dei Ciclamini, 19 – 70026 Modugno (BA)

Racc. o Prescr.	Elem.	Descrizione	Interventi di adeguamento	Tempi di attuazione proposti
Racc 1	2.ii	Esplicitare, nell'ambito del SGS PIR, le effettive modalità di svolgimento delle attività di informazione/formazione	Verrà aggiornata la NR.011.DHSE "Percorsi formativi in tema di salute e sicurezza sul lavoro" meglio specificando le modalità di svolgimento delle attività di informazione/formazione.	28/2/2022
Racc 2	2.iii	Attività di addestramento da riattivare in presenza quanto prima	Le simulazioni di emergenza e l'addestramento del personale interno sono ripresi in presenza da marzo 2021. L'effettuazione di incontri in presenza per l'addestramento di ditte terze coinvolte sarà attuata al termine dello stato dell'emergenza COVID, ai fini di garantire la salute e la sicurezza di tutti partecipanti.	A partire dalla fine dello stato di emergenza Covid-19, alla data odierna prevista per il 31/12/21
Racc 3	2.iv	Prevedere lo svolgimento periodico di esercitazioni sulle attività ordinarie di deposito in aggiunta a quelle relative alla gestione delle emergenze per scenari previsti nel PEI	Saranno programmate e verbalizzate nel corso dell'anno due sessioni semestrali di aggiornamento dell'addestramento pratico relativamente alle operazioni ordinarie delle attività di movimentazione, carico / scarico e gestione bombole e pacchi, secondo le norme e le procedure del SGS.	28/02/2022 per la prima esercitazione
Racc 4	3.iii	Inserire lo studio finalizzato al censimento e monitoraggio di strutture ed impianti ai sensi della normativa vigente (NTA 2018 e OPCM 3274/2003) nella pianificazione degli adeguamenti impiantistici e gestionali per la riduzione dei rischi e l'esecuzione degli adeguamenti sismici eventualmente occorrenti	Verrà affidato a tecnico specializzato lo studio finalizzato al censimento e monitoraggio di strutture ed impianti ai sensi della normativa vigente (NTA 2018 e OPCM 3274/2003); sulla base dei risultati dello studio verrà stabilita una pianificazione degli interventi necessari alla riduzione del rischio sismico.	30/06/2022
Racc 5	4.iii	Aggiornare le schede operative inserendo le istruzioni da eseguire nelle condizioni di emergenza che prevedono l'attivazione del PEI	Verrà aggiornato il Piano di Emergenza Interno (PEI), dettagliando le operazioni da eseguire per mettere in sicurezza gli impianti di riempimento qualora a livello di sito si verifichi uno degli scenari di emergenza previsti nel PEI stesso.	30/06/2022
Racc 6	4.iv	Implementare l'utilizzo del sistema Ramses nel SGS PIR	Verrà aggiornata la Norma NR.001.18.DHTC.1 "Revisione periodica e manutenzione recipienti trasportabili a pressione", inserendo esplicito riferimento al sistema RAMSES utilizzato.	28/02/2022
Racc 7	6.ii	Effettuare l'attività di formazione ed addestramento in merito alle procedure di intervento da attuare in tutti gli scenari previsti dal PEI almeno con frequenza annuale	Durante gli incontri trimestrali del 2022 verranno implementati l'addestramento e la formazione degli addetti delle squadre di emergenza in modo da coprire tutti gli scenari di emergenza previsti dal PEI.	31/12/2022

Prescr 1	2.iii	Aggiornamento della formazione degli addetti antincendio Piano di formazione ed addestramento da elaborarsi per ciascuna categoria di addetto che svolge attività nello stabilimento (lavoratori interni, di terzi, nuovi addetti) in conformità ai requisiti dell'Appendice 1 del D.Lgs. 105/15	L'aggiornamento della formazione degli addetti antincendio, successivo all'ultimo aggiornamento eseguito in data 29/11/2018 (vedi attestati in allegato), è previsto entro dicembre 2021. Verrà predisposto un piano di formazione ed addestramento di dettaglio per l'anno 2022.	28/02/2022
Prescr 2	3.i	Il Gestore deve verificare la sussistenza delle condizioni dettate al punto 3 delle Note dell'Allegato 1 al D.Lgs. 105/15 ovvero deve fornire adeguata evidenza documentale atta a dimostrare che le sostanze pericolose presenti nello stabilimento in quantità uguale o inferiore al 2% della corrispondente quantità limite si trovano in un luogo tale da non innescare un incidente rilevante in nessuna parte dello stabilimento	Verrà effettuato un aggiornamento del documento dell'Analisi di sicurezza e verrà meglio dettagliata la sussistenza delle condizioni per l'esclusione delle sostanze pericolose presenti nello stabilimento in quantità uguale o inferiore al 2% della corrispondente quantità limite che si trovano in un luogo tale da non innescare un incidente rilevante in nessuna parte dello stabilimento.	30/06/2022
Prescr 3	3.ii	Il Gestore deve effettuare uno studio finalizzato al censimento e monitoraggio di strutture ed impianti ai sensi della normativa vigente (NTA 2018 e OPCM 3274/2003)	Verrà affidato a tecnico specializzato lo studio finalizzato al censimento e monitoraggio di strutture ed impianti ai sensi della normativa vigente (NTA 2018 e OPCM 3274/2003); sulla base dei risultati dello studio verrà stabilita una pianificazione degli interventi necessari alla riduzione del rischio sismico.	30/06/2022
Prescr 4	4.i	Aggiornare la valutazione dell'invecchiamento delle apparecchiature sulla base degli esiti delle manutenzioni eseguite dal 2017 ad oggi	Verrà effettuato un aggiornamento della NR.004.19.DHSE.0 "Ageing Equipment and Mechanical Integrity Program" - scheda 4.	28/02/2022
Prescr 5	6.iii	Acquisire un rilevatore portatile di NH3 come previsto nel PEI	E' stato inviato ordine di acquisto per un rilevatore portatile NH3 mod. BW Solo Lite Honeywell a fornitore, consegna prevista entro il 28/02/2022. Nel frattempo, è in consegna da parte dello stesso fornitore un dispositivo "muletto".	28/02/2022
Prescr 6	6.v	Indicare le aree in cui possono essere svolte attività di carico e scarico e adeguare la planimetria PEI al fine di garantire lo svolgimento delle attività ordinarie dello stabilimento e gli eventuali necessari interventi emergenziali anche da parte dei soccorsi esterni. Dette aree dovranno altresì essere rappresentate graficamente ed esplicitate nella procedura PR.DIQS.13.98.8 che definisce i criteri di movimentazione ed immagazzinamento dei prodotti. Definire ed esplicitare nel PEI le modalità di rilevazione dei presenti in stabilimento durante la gestione delle emergenze	Verrà aggiornato il Piano di Emergenza Interno (PEI) e la planimetria connessa in modo da evidenziare con maggior chiarezza le aree destinate alle attività di carico e scarico e contestualmente verrà predisposta una circolare esplicativa di sito. Verrà aggiornato il Piano di Emergenza Interno (PEI) in modo da definire meglio le modalità di rilevazione dei presenti in stabilimento durante la gestione delle emergenze.	30/06/2022

DETERMINAZIONE DEL DIRIGENTE SERVIZIO AIA RIR 16 dicembre 2021, n. 531

Riconoscimento della qualifica professionale di "Tecnico Competente in Acustica" di cui all'articolo 2 della L. 26 ottobre 1995, n.447 e smi. e conseguente iscrizione nell'elenco nominativo ENTECA di cui all'art. 21 c.1 del D.Lgs n.42/2017 e smi. della Dott.ssa Sabina CALOGIURI.

LA DIRIGENTE A.I. DEL SERVIZIO AIA-RIR

VISTA la L.R. 4 febbraio 1997 n.7 "*Norme in materia di organizzazione della Amministrazione Regionale*" ed in particolare gli artt. 4, 5;

VISTA la D.G.R. 28 luglio 1998 n. 3261, avente ad oggetto "*Separazione delle attività di direzione politica da quelle di gestione amministrativa. Direttiva alle strutture regionali*";

VISTI gli artt. 14 e 16 del D.Lgs.30 marzo 2001, n. 165 "*Norme generali sull'ordinamento del lavoro alle dipendenze delle amministrazioni pubbliche*";

VISTO il D. Lgs. n. 33 del 14/03/2013 recante "*Riordino della disciplina riguardante gli obblighi di pubblicità, trasparenza e diffusione delle informazioni da parte delle Pubbliche Amministrazioni*";

VISTO l'art. 32 della legge n. 69 del 18/06/2009 che prevede l'obbligo di sostituire la pubblicazione tradizionale all'Albo ufficiale con la pubblicazione di documenti digitali sui siti informatici;

VISTO l'art.18 del D.Lgs. 30 giugno 2003, n. 196 "*Codice in materia di protezione dei dati personali*" ed il Regolamento Europeo Privacy UE/2016/679 o GDPR (General Data Protection Regulation) che stabilisce le nuove norme in materia di protezione delle persone fisiche con riguardo al trattamento dei dati personali, nonché le norme relative alla libera circolazione di tali dati;

VISTA la D.G.R. n. 997 del 23.12.2016 con la quale è stato istituito il Servizio AIA-RIR incardinato all'interno della Sezione Autorizzazioni Ambientali;

VISTA la D.G.R. n. 211 del 25.02.2020 di conferimento dell'incarico di Dirigente della Sezione Autorizzazioni Ambientali alla dott.ssa Antonietta Riccio e successive proroghe;

VISTA la D.D. 176 del 28.05.2020 a firma della Dirigente di Sezione, avente ad oggetto *"Atto di organizzazione interna della Sezione Autorizzazioni Ambientali e Servizi afferenti"*;

VISTE le Linee guida per la gestione degli atti Dirigenziali come documenti originali informatici con il sistema CIFRA1, tramesse dal Segretariato Generale della Giunta regionale con nota prot. A00_22 N. 652 del 31.03.2020;

VISTO il D.P.G.R. 22.01.2021, n. 22 avente ad oggetto *"Adozione Atto di Alta Organizzazione Modello Organizzativo "MAIA 2.0""*;

VISTA la D.G.R. n. 85 del 22.01.2021 con la quale si è provveduto a prorogare gli incarichi di direzione in essere delle Sezioni di Dipartimento della Giunta Regionale;

VISTA la D.D. n.2 del 28.01.2021 avente ad oggetto *"Deliberazione della Giunta regionale 22 gennaio 2021, n. 85 ad oggetto "Revoca del conferimento degli incarichi di direzione delle Sezioni di Dipartimento della Giunta regionale di cui alla deliberazione della Giunta regionale 25 febbraio 2020, n. 211 ed ulteriore proroga degli incarichi di direzione in essere delle Sezioni di Dipartimento della Giunta regionale. Atto di indirizzo al Direttore del Dipartimento Risorse Finanziarie e Strumentali, Personale ed Organizzazione per la ulteriore*

proroga degli incarichi di direzione in essere dei Servizi delle strutture della Giunta regionale." - Ulteriore proroga degli incarichi di dirigenti di Servizio;

VISTA la D.D. n. 13 del 29.04.2021 avente ad oggetto "*Deliberazione della Giunta regionale 26 aprile 2021, n. 674 ad oggetto "Decreto del Presidente della Giunta regionale 22 gennaio 2021, n. 22 "Modello Organizzativo Maia 2.0". Ulteriore proroga degli incarichi di direzione in essere delle Sezioni di Dipartimento della Giunta regionale. Atto di indirizzo al Direttore del Dipartimento Risorse Finanziarie e Strumentali, Personale ed Organizzazione per la ulteriore proroga degli incarichi di direzione in essere dei Servizi delle strutture della Giunta regionale." - Ulteriore proroga degli incarichi di Dirigenti di Servizio;*

VISTA la D.G.R. n. 678 del 26.04.2021 avente ad oggetto "*Atto di Alta Organizzazione. Modello Organizzativo "MAIA 2.0". Conferimento incarichi di Direttore di Dipartimento Ambiente, Paesaggio e Qualità Urbana";*

VISTA la D.G.R. n. 1084 del 30.06.2021 avente ad oggetto "*Decreto del Presidente della Giunta regionale 22 gennaio 2021, n. 22 "Modello Organizzativo Maia 2.0". Ulteriore proroga degli incarichi di direzione in essere delle Sezioni di Dipartimento della Giunta regionale. Atto di indirizzo al Direttore del Dipartimento Personale e Organizzazione per la ulteriore proroga degli incarichi di direzione in essere dei Servizi delle strutture della Giunta regionale:" Ulteriore proroga degli incarichi di dirigenti di Servizio.";*

VISTA la D.G.R. n. 1424 del 01.09.2021 avente ad oggetto "*Modello Organizzativo Maia 2.0". Ulteriore proroga degli incarichi di direzione in essere delle Sezioni di Dipartimento della Giunta regionale. Atto di indirizzo al Direttore del Dipartimento Personale ed Organiz. per la ulteriore proroga degli incarichi di direzione in essere dei Servizi delle strutture della Giunta regionale;*

VISTA la D.G.R. n. 1576 del 30.09.2021 avente ad oggetto "*Conferimento incarichi di direzione delle Sezioni di Dipartimento ai sensi dell'art.22, comma 2, del decreto del Presidente della Giunta Regionale del 22 gennaio2021 n.22*";

VISTA la D.G.R. n. 1734 del 28.10.2021 avente ad oggetto *"Decreto del Presidente della Giunta regionale 22 gennaio 2021, n. 22 "Modello Organizzativo Maia 2.0". Atto di indirizzo al Direttore del Dipartimento Personale ed Organizzazione per la ulteriore proroga degli incarichi di direzione in essere dei Servizi delle strutture della Giunta regionale";*

VISTA la D.D. n. 20 del 04.11.2021 della Direzione del Dipartimento Personale e Organizzazione avente ad oggetto il "*conferimento delle funzioni di dirigente ad interim dei Servizi AIA-RIR e VIA-VINCA della Sezione Autorizzazioni Ambientali del Dipartimento Ambiente, Paesaggio e Qualità Urbana*".

Inoltre,

VISTA la Legge 7 agosto 1990, n. 241 e smi. "*Nuove norme in materia di procedimento amministrativo e di diritto di accesso ai documenti amministrativi*";

VISTO il Capo VI del D.Lgs. n.42 del 17 febbraio 2017 *"Disposizioni di attuazione dell'art. 19, comma 2, lettera f), della legge 30 ottobre 2014, n.161"*, entrato in vigore il 19.04.2017, che ha abrogato il Decreto del Presidente del Consiglio dei Ministri del 31 marzo 1998;

VISTA la Legge 26 ottobre 1995, n. 447 *"Legge quadro sull'inquinamento acustico"* e in particolare l'articolo 2, comma 7, come modificato dall'articolo 24 del D.Lgs. 17 febbraio 2017, n. 42, il quale prevede che la professione di tecnico competente in acustica può essere svolta previa iscrizione nell'elenco dei tecnici competenti in acustica;

VISTA la sentenza n. 191/2019 del Tribunale Amministrativo Regionale per la Puglia – Lecce – Sezione Prima

(di seguito "*TAR Lecce*") sul ricorso n.rg. 836 del 2018, integrato da motivi aggiunti, proposto dalla Provincia di Lecce, riguardante la titolarità della competenza in materia di riconoscimento della professione di tecnico competente in acustica ai sensi del D.Lgs. n.42/2017.

CONSIDERATO CHE con PEC del 16.11.2021 e successive integrazioni del 16.11.2021 e del 03.12.2021, la Dott.ssa Sabina Calogiuri, in conformità a quanto previsto dal punto 1 dell'Allegato 1 al D.Lgs n.42/2017 e smi., ha trasmesso al Servizio Regionale competente l'istanza finalizzata all'iscrizione nell'elenco nominativo dei soggetti abilitati a svolgere la professione di tecnico competente in acustica di cui all'art. 21 c.1 del richiamato D.Lgs., dichiarando di essere in possesso dei requisiti di cui all'art.22, c. 1 dello stesso D.Lgs., e in particolare di:

- **possedere la laurea o laurea magistrale ad indirizzo tecnico o scientifico, come specificato in allegato 2 al D.Lgs. 42/2017;** il titolo di studio dichiarato dal tecnico risulta essere *"Laurea magistrale in Valutazione di Impatto e Certificazione Ambientale (LM-75)*", così come certificato dalla copia della pergamena di laurea allegata all'istanza ricevuta; il titolo è stato conseguito presso l'Università del Salento di Lecce, in data 15.04.2014;

- **aver superato con profitto l'esame finale di un corso in acustica per tecnici competenti svolto secondo lo schema riportato nell'allegato 2.** Nel merito del percorso formativo dichiarato dall'istante, si rileva che il corso abilitante frequentato è stato autorizzato dalla Regione Campania con provvedimento n. 609 del 21.12.2020, erogato dalla Società Son Training s.r.l.s. e si è concluso con l'esame finale tenutosi in data 06.10.2021. Ad evidenza di quanto sopra, l'aspirante tecnico ha allegato all'istanza l'attestato di frequenza e di superamento dell'esame finale, rilasciato e sottoscritto dal legale rappresentante della Società erogatrice. Con mail del 19.11.2021 l'ufficio competente della Regione Campania ha confermato la partecipazione ed il superamento con profitto dell'esame finale del corso di abilitazione di cui sopra da parte dell'aspirante tecnico competente in acustica.

TENUTO CONTO CHE:

- il titolo di studio dichiarato dall'istante rientra tra quelli previsti al c.1 dell'art.22 del D.Lgs n.42/2017 e smi e specificati nell'Allegato 2, parte A del citato decreto;
- il corso abilitante frequentato dall'istante risulta autorizzato dalla Regione Campania con provvedimento n. 609 del 21.12.2020 e regolarmente registrato sulla piattaforma ministeriale ENTECA.

Regolamento Europeo Privacy UE/2016/679 o GDPR

La pubblicazione dell'atto all'albo, salve le garanzie previste dalla legge 241/90 in tema di accesso ai documenti amministrativi, avviene nel rispetto della tutela alla riservatezza dei cittadini, secondo quanto disposto dal nuovo Regolamento Europeo Privacy UE/2016/679 o GDPR. Ai fini della pubblicazione legale, l'atto destinato alla pubblicazione è redatto in modo da evitare la diffusione di dati personali identificativi non necessari, ovvero il riferimento a dati sensibili. Qualora tali dati fossero indispensabili per l'adozione dell'atto, essi sono trasferiti in documenti separati esplicitamente richiamati.

Copertura finanziaria ai sensi del D.Lgs 118/2011 e smi. e L.R. n. 28/2001 e smi.

Il presente provvedimento non comporta implicazioni di natura finanziaria sia di entrata che di spesa e dallo stesso non deriva alcun onere a carico del bilancio regionale.

Per quanto esposto in premessa, che qui si intende interamente riportato, quale parte integrante della presente determinazione,

DETERMINA:

1. di adottare il presente atto ai sensi del capo VI del D.Lgs n.42/2017 e smi e di riconoscere al tecnico sotto

elencato il possesso dei requisiti di cui all'art. 22 c.1 del D.Lgs n.42/2017 e smi., ai fini dell'iscrizione nell'elenco nominativo dei soggetti abilitati a svolgere la professione di tecnico competente in acustica di cui all'art. 21, c.1 del D.Lgs n.42/2017 e smi:

COGNOME	NOME	TITOLO DI STUDIO	PEC	ID ISTANZA
CALOGIURI	SABINA	LAUREA MAGISTRALE IN VALUTAZIONE DI IMPATTO E CERTIFICAZIONE AMBIENTALE (LM-75)		ID=79296 ID=79342 ID=80870

2. di trasmettere il presente provvedimento, a cura del Servizio AIA-RIR, all'indirizzo PEC personale riportato dal suddetto tecnico nella relativa istanza;
3. di provvedere, ai sensi di quanto previsto dall'art. 21 c.1 del D.Lgs 42/2017 e sulla base delle indicazioni fornite dal MATTM (oggi MiTE), all'inserimento del suddetto nominativo all'interno dell'elenco nazionale (ENTECA) pubblicato sul sito web di ISPRA;
4. di dichiarare il presente provvedimento, composto da n.5 (cinque) facciate, unico originale immediatamente esecutivo.

Il presente provvedimento, inoltre:

- è redatto in forma integrale nel rispetto della tutela alla riservatezza dei cittadini, secondo quanto disposto dal D.lgs. 196/03 in materia di protezione dei dati personali e ss. mm.ii.;
- è emesso in forma di documento informatico ex D.Lgs. 82/2005 e smi, firmato digitalmente ai sensi del testo unico D.P.R. 28 dicembre 2000, n. 445, del D.Lgs. 7 marzo 2005, n. 82 e norme collegate;
- fa salvi i diritti di terzi e le competenze di altri Enti e/o Uffici, pertanto non sostituisce altre Autorizzazioni, intese, concessioni, licenze, pareri, nulla osta e assensi dovuti a termini di legge;
- è depositato nei sistemi informatici regionali CIFRA, Sistema Puglia e Diogene in applicazione delle "Linee guida per la gestione degli Atti Dirigenziali come documenti originali informatici con il sistema CIFRA1" dettate dal Segretario Generale della Presidenza;
- è pubblicato all'Albo online del sito della Regione Puglia, ai sensi del comma 3 art. 20 DPGR n. 22/2021 in relazione all'obbligo di pubblicazione degli atti esecutivi per un periodo pari almeno dieci giorni;
- sarà pubblicato sul Bollettino Ufficiale della Regione Puglia (BURP).

Ai sensi dell'art. 3 comma 4 della L. n. 241/90 e smi, avverso il presente provvedimento potrà essere presentato ricorso giurisdizionale al Tribunale Amministrativo Regionale entro 60 giorni (sessanta) dalla data di notifica dello stesso, ovvero ricorso straordinario al Presidente della Repubblica entro 120 (centoventi) giorni.

La Dirigente a.i. del Servizio AIA-RIR
Dott.ssa Antonietta Riccio

DETERMINAZIONE DEL DIRIGENTE SERVIZIO VIA E VINCA 7 dicembre 2021, n. 504

ID_6023. PSR 2014-2020. M6/SM 6.1. "Progetto di manutenzione straordinaria con ampliamento per rifunzionamento di immobili agricoli a servizio dell'azienda agricola in località "San Martino" sito in agro del Comune di Ischitella (FG). Proponente: Ditta DATTOLI Giuseppina. Valutazione di Incidenza, livello I "fase di screening".

La Dirigente *ad interim* del Servizio VIA e VINCA, Dott.ssa Antonietta Riccio

VISTA la Legge Regionale 4.02.1997 n. 7 e ss.mm.ii.;
VISTO l'art. 5 del D.P.R. n. 357/1997 e ss.mm.ii.:
VISTA la DGR n. 3261 del 28.07.98 con la quale sono state emanate direttive per la separazione delle attività di direzione politica da quelle di gestione amministrativa;
VISTO l'art. 1 c. 1 della L.r. 11/2001 e ss.mm.ii.;
VISTI gli artt. 14 e 16 del D. Lgs. n. 165/2001;
VISTA la D.G.R. n. 304/2006 e ss. mm. e ii.;
VISTO l'art. 18 del D. Lgs. n. 196/2003 "Codice in materia di protezione dei dati personali" in merito ai principi applicabili ai trattamenti effettuati dai soggetti pubblici;
VISTO il D.M. 17 ottobre 2007 recante "Criteri minimi uniformi per la definizione di Misure di Conservazione relative a Zone Speciali di Conservazione (ZSC) e a Zone di Protezione Speciale (ZPS)";
VISTO il Regolamento regionale n. 28/2008 "*Modifiche e integrazioni al Regolamento Regionale 18 luglio 2008, n. 15, in recepimento dei "Criteri minimi uniformi per la definizione di misure di conservazione relative a Zone Speciali di Conservazione (ZCS) e Zone di Protezione Speciale (ZPS)" introdotti con D.M. 17 ottobre 2007.*"
VISTO l'art. 32 della Legge n. 69 del 18.06.2009 che prevede l'obbligo di sostituire la pubblicazione tradizionale all'Albo ufficiale con la pubblicazione di documenti digitali sui siti informatici;
VISTA la D.G.R. n. 1176 del 29/07/2016 e successive proroghe e la D.G.R. n. 211 del 25/02/2020 di conferimento dell'incarico di Dirigente della Sezione Autorizzazioni Ambientali alla dott.ssa Antonietta Riccio;
VISTA la D.D. n. 997 del 23 dicembre 2016 del Dirigente della Sezione Personale e Organizzazione con cui sono stati istituiti i Servizi afferenti alle Sezioni, in applicazione dell'art. 19 c. 2 del DPGR n. 443 del 31 luglio 2015 e s. m. i.;
VISTA la D.D. n. 11 del 13 maggio 2020 del Direttore del Dipartimento Risorse Finanziarie e Strumentali, Personale e Organizzazione, con cui la dott.ssa Mariangela Lomastro è stata nominata Dirigente *ad interim* del Servizio VIA e VINCA;
VISTA la DD n. 176 del 28 maggio 2020 della Dirigente della Sezione Autorizzazioni Ambientali recante "*Atto di organizzazione interna della Sezione Autorizzazioni Ambientali e Servizi Afferenti*";
VISTA la DD n. 276 del 22 settembre 2020 con cui è stata attribuita la Struttura di responsabilità equiparata a P.O. di tipo C) "VINCA nel Settore del patrimonio forestale" al dott. Giovanni Zaccaria;
VISTO il Decreto del Presidente della Giunta Regionale del 22 gennaio 2021 n. 22 avente oggetto Adozione Atto di Alta Organizzazione. Modello Organizzativo "MAIA 2.0";
VISTA la DGR n. 85 del 22 gennaio 2021 avente ad oggetto: Revoca conferimento incarichi direzione Sez. Dipartimento G.R. deliberazione G.R. 25 febbraio 2020, n.211 e ulteriore proroga incarichi di direzione in essere delle Sezioni di Dipartimento della G.R. Atto di indirizzo al Direttore del Dipartimento Risorse Finanziarie e Strumentali, Personale ed Organizzazione per la ulteriore proroga degli incarichi di direzione dei Servizi strutture della G.R.";
VISTA la Determina n.00002 del 28/01/2021 codice cifra 006/DIR/2021/00002 avente oggetto: Deliberazione della Giunta Regionale 22 gennaio 2021, n.85 "Revoca conferimento incarichi direzione Sez. Dipartimento deliberazione G.R. 25 febbraio 2020, n.211 e ulteriore proroga incarichi di direzione in essere delle Sezioni di Dipartimento della G.R. Atto di indirizzo al Direttore del Dipartimento Risorse Finanziarie e Strumentali, Personale ed Organizzazione per la ulteriore proroga degli incarichi di direzione in essere dei Servizi delle strutture della Giunta Regionale – Ulteriore proroga degli incarichi di dirigenti di Servizio";

VISTA la DGR 674 del 26/04/2021 avente ad oggetto: "*Decreto del Presidente della Giunta regionale 22 gennaio 2021, n. 22 "Modello Organizzativo Maia 2.0". Ulteriore proroga degli incarichi di direzione in essere delle Sez. di Dip. della Giunta reg.le. Atto di indirizzo al Direttore del Dip. Risorse Fin. e Strum., Pers. ed Organizz. per la ulteriore proroga degli incarichi di direzione in essere dei Servizi delle strutture della Giunta regionale*".

VISTA la Determina n. 13 del 29/04/2021, codice cifra 006/DIR/2021/00013 avente ad oggetto: Deliberazione della Giunta regionale 26 aprile 2021, n.674 ad oggetto "Decreto del Presidente della Giunta regionale 22 gennaio 2021, n. 22 "*Modello Organizzativo Maia 2.0". Ulteriore proroga degli incarichi di direzione in essere delle Sezioni di Dipartimento della Giunta Regionale. Atto di indirizzo al Direttore del Dipartimento Risorse Finanziarie e Strumentali, Personale ed Organizzazione per la ulteriore proroga degli incarichi di direzione in essere dei Servizi delle strutture della Giunta regionale.*" - *Ulteriore proroga degli incarichi di dirigenti di Servizio*;

VISTA la DGR 678 del 26/04/2021 avente ad oggetto "*Atto di Alta Organizzazione. Modello Organizzativo "MAIA 2.0". Conferimento incarichi di Direttore di Dipartimento Ambiente, Paesaggio e Qualità Urbana*" con cui è stata attribuita all'ing. Paolo Garofoli la direzione del Dipartimento Ambiente, Paesaggio e Qualità Urbana;

VISTA la DD n. 324 del 27 luglio 2021 con cui è stata attribuita alla dott.ssa Roberta Serini la Struttura di responsabilità equiparata a P.O. di tipologia A) "*Coordinamento VINCA*";

VISTA la DGR 01 settembre 2021, n. 1424 "*Decreto del Presidente della Giunta regionale 22 gennaio 2021, n. 22* "*Modello Organizzativo Maia 2.0". Ulteriore proroga degli incarichi di direzione in essere delle Sezioni di Dipartimento della Giunta regionale. Atto di indirizzo al Direttore del Dipartimento Personale ed Organizzazione per la ulteriore proroga degli incarichi di direzione in essere dei Servizi delle strutture della Giunta regionale*.".

VISTA la Determina n. 7 dell'01/09/2021, avente ad oggetto: Deliberazione della Giunta regionale 30 giugno 2021, n. 1084, avente ad oggetto "*Deliberazione della Giunta regionale 1 settembre 2021, n. 1424, avente ad oggetto "Decreto del Presidente della Giunta regionale 22 gennaio 2021, n. 22 "Modello Organizzativo Maia 2.0". Ulteriore proroga degli incarichi di direzione in essere delle Sezioni di Dipartimento della Giunta regionale. Atto di indirizzo al Direttore del Dipartimento Personale e Organizzazione per la ulteriore proroga degli incarichi di direzione in essere dei Servizi delle strutture della Giunta regionale:" Ulteriore proroga degli incarichi di dirigenti di Servizio".*

VISTA la DGR n. 1576 del 30/09/2021 avente oggetto: *"Conferimento incarichi di direzione delle Sezioni di Dipartimento ai sensi dell'articolo 22, comma 2, del decreto del Presidente della Giunta regionale 22 gennaio 2021 n. 22*

VISTI altresì:

- il DPR 8 settembre 1997, n. 357 e ss.mm.ii.;
- la D.G.R. 304/2006 e s.m.i. così come integrata e modificata dalla DGR n. 1362/2018 e ss.mm.ii.;
- il D.M. 17 ottobre 2007 recante "*Criteri minimi uniformi per la definizione di Misure di Conservazione relative a Zone Speciali di Conservazione (ZSC) e a Zone di Protezione Speciale (ZPS)*";
- il Regolamento regionale 22 dicembre 2008, n. 28, «*Modifiche e integrazioni al Regolamento regionale 18 luglio 2008, n. 15, in recepimento dei Criteri minimi uniformi per la definizione di misure di conservazione relative a Zone Speciali di Conservazione (ZCS) e Zone di Protezione Speciale (ZPS) introdotti con D.M. 17 ottobre 2007"*;
- il R.R. 6/2016 come modificato dal Regolamento 12/2017;
- il Decreto del Ministro dell'Ambiente e della Tutela del Territorio e del Mare 28 dicembre 2018 "*Designazione di ventiquattro zone speciali di conservazione (ZSC) insistenti nel territorio della regione biogeografia mediterranea della Regione Puglia***"** (G.U. Serie Generale 23 gennaio 2019, n. 19);
- la DGR n. 2442 del 21/12/2018 "*Rete Natura 2000. Individuazione di Habitat e Specie vegetali e animali di interesse comunitario nella regione Puglia*";
- l'art. 23 della L.r. n. 18/2012, così come modificato dall'art. 52 della LR 67/2017 "*Disposizioni per la formazione del bilancio di previsione 2018 e bilancio pluriennale 2018-2020 della Regione Puglia (legge di stabilità regionale 2018)";*
- l'art. 42 "*Rete natura 2000. Sistema sanzionatorio*" della L.R. n. 44 del 10/08/2018 (BURP n. 106 del 13/08/2018);

- le "*Linee guida nazionali per la valutazione di incidenza (VIncA) - Direttiva 92/43/CEE "HABITAT" articolo 6, paragrafi 3 e 4*" pubblicate sulla GU della Repubblica Italiana n. 303 del 28/12/2019, sulle quali in data 28 novembre 2019 è stata sottoscritta l'intesa, ex art. 8, c. 6, della legge 5 giugno 2003, n. 131, tra il Governo, le regioni e le Province autonome di Trento e Bolzano;
- la DGR n. 218 del 25/02/2020 recante "*Rete Natura 2000. Aggiornamento Formulari Standard. Presa d'atto*";
- la D.G.R. n. 1515 del 27/09/2021 avente oggetto: "*Atto di indirizzo e coordinamento per l'espletamento della procedura di valutazione di incidenza, ai sensi dell'articolo 6 della Direttiva 92/43/CEE e dell'articolo 5 del D.P.R. n. 357/1997 così come modificato ed integrato dall'articolo 6 del D.P.R. n. 120/2003. Recepimento Linee Guida Nazionali in materia di Vinca. Modifiche ed integrazioni alla D.G.R. n. 304/2006, come modificata dalle successive.*"

PREMESSO che:

1. con nota/pec acclarata al prot. AOO_089/5441 del 13/04/2021, la Ditta Dattoli Giuseppina richiedeva il parere di Valutazione di Incidenza per l'intervento in oggetto;
2. a seguito di una preliminare disamina condotta sulla documentazione tecnico-amministrativa a corredo della suddetta istanza, con nota prot. n.089/12316 del 27/08/2021, questo Servizio richiedeva le seguenti integrazioni:
   - *evidenza dell'annullamento della marca da bollo mediante autodichiarazione resa allo scopo;*
   - *copia dei documenti d'identità della proponente e del tecnico incaricato;*
   - *dichiarazione dell'importo dei lavori utile al calcolo delle spese istruttorie versate;*
   - *documentazione fotografica dell'immobile oggetto d'intervento e del contesto in cui è ubicato, con indicazione su base planimetrica dei punti di ripresa;*
   - *cronoprogramma dell'intervento;*
   - *stato di progetto, comprensivo dell'individuazione delle aree di cantiere e dell'esatto posizionamento del sistema di smaltimento acque reflue inclusa la fossa Imhoff, su ortofoto recente (anno 2019_Sit Puglia);*
   - *informazioni del progetto a farsi, comprensivo delle aree di cantiere e dell'esatto posizionamento del sistema di smaltimento acque reflue inclusa la fossa Imhoff, in formato vettoriale shapefile, georiferito nel sistema di riferimento WGS 1984 proiezione UTM fuso 33N;*
   - *considerato lo stato diruto in cui versa l'immobile oggetto d'intervento, si richiede un elaborato grafico descrittivo maggiormente dettagliato circa le opere a farsi ai fini della sua manutenzione straordinaria con ampliamento.*
3. pertanto, con acquisizione agli atti prot. n. 089/13191 del 15/09/2021, la proponente inviava le integrazioni richieste tramite PEC;
4. quindi, nel corso dell'istruttoria, sulla scorta della disamina compiuta sulla documentazione complessivamente trasmessa e a valle delle verifiche di rito eseguite in ambiente GIS in dotazione al Servizio, lo scrivente, con nota prot. AOO/089/15198 del 21/10/2021, invitava la proponente a fornire ogni utile informazione circa i lavori, verosimilmente di scoticamento, realizzati in corrispondenza delle particelle 166 e 164 del FM 43 del Comune di Ischitella, ricomprese tra i fondi agricoli in capo alla medesima titolarità del presente progetto;
5. di conseguenza, con nota assunta al prot. di questa Sezione n. AOO/089/15569 del 28-10-2021, la Ditta proponente forniva i propri chiarimenti in merito, allegando:
   - stralcio del titolo di possesso proprietario precedente;
   - visura storica ptc 164 del FM 43 del Comune di Ischitella ("DOC_1460278639");
   - visura storica ptc 166 del FM 43 del Comune di Ischitella ("DOC_1460278408");
6. poiché a valle della trasmissione da parte della proponente di documentazione tale da riferire la messa a coltura, "*mediante erpicatura del terreno e successiva semina*", di terreni che al momento dell'acquisto "*non erano coltivati da alcuni anni, e pertanto erano coperti da vegetazione (felci e rovi*)", si rendeva

necessario verificare l'attuale stato dei luoghi, ovvero se quanto riscontrato dalla consultazione dell'ortofoto satellitare, risalente al 06/2019 (fonte: ortofoto Agea), fosse rappresentativa anche dell'attuale condizione del sito, lo scrivente Servizio, con nota prot. 089/16496 del 15/11/2021, trasmetteva il fascicolo alla Sezione Regionale di Vigilanza ai fini delle conseguenti attività di competenza;

7. la Sezione Regionale di Vigilanza, con nota proprio prot. 4831 del 30/11/2021, acquisita in atti in pari data al prot. uff. AOO_089/17431, congiuntamente alle ulteriori pec prott. 17430 e 17429, trasmetteva l'esito del sopralluogo effettuato in data 24/11/2021 da personale del Nucleo di Vigilanza Ambientale del presidio di Foggia, allegando:
   - relazione di servizio del 24/11/2021;
   - nr. 54 rilievi fotografici del 24/11/2021;
   - nr. 3 screenshot coordinate geografiche del 24/11/2021;
   - nr. 3 screenshot particelle interessate del 24/11/2021.

PREMESSO altresì che:

- in base alla documentazione in atti, emerge che è stata avanzata nei confronti della Regione Puglia, da parte della Ditta proponente, domanda di finanziamento a valere sulla M6/SM. 6.1 "*Aiuto all'avviamento di imprese per i giovani agricoltori*", del PSR Puglia 2014/2020;
- nella nota proprio prot. 4831 del 30/11/2021, in atti al prot. uff. AOO_089/17431 del 30/11/2021, in riscontro alla segnalazione dello scrivente di cui alla nota prot. 089/16496 del 15/11/2021, la Sezione Regionale di Vigilanza, per quanto di competenza, comunicava che "*dal sopralluogo effettuato in data 24/11/2021 da personale del Nucleo di Vigilanza Ambientale del presidio di Foggia, i terreni interessati risultano, allo stato attuale, coperti da vegetazione naturale spontanea tipica della macchia mediterranea garganica e su di essi non vi erano colture in atto*."

si procede quindi in questa sezione, valutati gli atti amministrativi e la documentazione tecnica fornita, ad illustrare le risultanze dell'istruttoria relativa alla fase 1 di "*screening*".

Descrizione dell'intervento

In base alla documentazione tecnica in atti, con particolare riferimento all'elab. "*Relazione tecnica corretta. pdf*", la proposta progettuale in argomento consiste nella demolizione e ricostruzione, con ampliamento, di una diruta struttura tradizionale in pietra ai fini del rifunzionamento di immobili agricoli a servizio dell'azienda agricola di cui è titolare la proponente, ubicati in agro del Comune di Ischitella, in località San Martino.
Le opere a farsi consistono nei seguenti interventi:

- demolizione totale di un edificio tradizionale in pietra, attualmente allo stato diruto, sviluppato su un unico livello e con mura perimetrali parzialmente crollate, con dimensioni in pianta pari a 9,00 m x 13 m;
- ricostruzione dell'edificio con dimensioni 9,00 m x 13,00 m su livelli: seminterrato e primo piano. Il seminterrato sarà destinato al rimessaggio delle attrezzature agricole mentre il piano superiore ospiterà il laboratorio per la lavorazione di fiori recisi. Le fondamenta saranno del tipo continue in c.a. con previsione di scavi della profondità di 3,70 m, le strutture portanti verticali saranno in pilastri di c.a. mentre quelle orizzontali in travi in c.a.. La copertura sarà a doppia falda in tegole di argilla con solaio in cemento armato celersap;
- costruzione di una vasca interrata di raccolta acque meteoriche 9,00 m x 4,00 m;
- realizzazione di impianto di approvvigionamento idrico collegato a cisterne private;
- realizzazione del sistema di raccolta reflui con collettori di raccolta e fosse Imhoff.

L'ubicazione dell'immobile oggetto d'intervento è riportata nell'elab. "*Mappa Ortofoto.pdf*", scala 1:5000, le cui informazioni sono state rese anche mediante dati vettoriali (shape file in WGS 84 – fuso 33N).

Descrizione del sito di intervento

L'area di intervento è situata in agro di Ischitella (FG) in contrada San Martino, in zona E1 del P.R.G., catastalmente individuata al F.M. 43, p.lle 166, 179.

Dalla ricognizione condotta in ambito G.I.S. dei beni paesaggistici (BP) e degli ulteriori contesti paesaggistici (UCP) individuati dal Piano Paesaggistico Territoriale della Regione Puglia (PPTR), approvato con D.G.R. n. 176 del 16 febbraio 2015 e smi, in corrispondenza del sito di intervento si rileva la presenza di:

6.1.1 - Componenti geomorfologiche

- UCP Versanti;

6.1.2 **- Componenti idrologiche**

- UCP Vincolo idrogeologico

6.2.1 - Componenti botanico vegetazionali

- UCP Formazioni arbustive in evoluzione naturale

6.2.2 - Componenti delle aree protette e dei siti naturalistici

- UCP - Siti di rilevanza naturalistica (ZSC/ZPS "Foresta Umbra");

Ambito di paesaggio: Gargano
Figura territoriale: La foresta umbra

L'area di intervento è interamente ricompresa nella ZSC "*Foresta Umbra*" cod. IT9110004. Dalla valutazione congiunta del relativo formulario standard, al quale si rimanda per gli approfondimenti relativi alle specie di cui agli Allegati delle Direttive Habitat e Uccelli, e degli strati informativi della D.G.R. 2442/2018, nonché dello strato informativo relativo alla Carta della Natura edita da Ispra (2015), la struttura oggetto d'intervento ricade in un contesto caratterizzato da garighe e macchie mesomediterranee calcicole con valore ecologico alto.
L'immobile oggetto d'intervento è prossimo (70 metri circa di distanza) ad aree caratterizzate dalla presenza dell'habitat 62A0 "*Formazioni erbose secche della regione submediterranea orientale (Scorzoneretalia villosae)"*, ritenute idonee, secondo quanto riportato negli strati informativi contenuti nella D.G.R. n. 2442/2018, alla presenza potenziale per le seguenti specie vegetali: *Stipa austroitalica Martinovsky, Galanthus nivalis L., Ruscus acu leatus L.*; di invertebrati: *Cerambyx cerdo;* di anfibi: *Pelophylax lessonae/esculentus complex, Bufo balearicus, Bombina pachypus. Bufo bufo, Rana dalmatina*; di rettili: *Hierophis viridiflavus, Elaphe quatuorlineata, Lacerta viridis*, *Podarcis muralis*, *Podarcis siculus;* di uccelli: *Dendrocopos medius, Passer italiae, Passer montanus, Lanius senator, Lanius minor, Remiz pendolinus, Ficedula albicollis, Sylvia undata, Oenanthe hispanica, Saxicola torquatus, Anthus campestris, Lullula arborea, Accipiter nisusCaprimulgus europaeus, Charadrius alexandrinus, Falco peregrinus, Pernis apivorus, Ixobrychus minutus;* di mammiferi: *Capreolus capreolus italicus, Lepus corsicanus, Hypsugo savii, Pipistrellus kuhlii, Felis silvestris, Canis lupus, Muscardinus avellanarius, Nyctalus leisleri, Eptesicus serotinus, Myotis myotis, Myotis emarginatus, Miniopterus schreibersii, Pipistrellus pipistrellus, Rhinolophus ferrumequinum, Rhinolophus hipposideros.*

Si richiamano le misure di conservazione trasversali per l'attività di zootecnica ed agricoltura valide per tutte le ZSC così come definite nell'all. 1 del R.R. 6/2016 e successive modifiche, in particolare:

- *Divieto di eliminazione di elementi naturali e seminaturali di alta valenza ecologica caratteristici dell'ambiente rurale quali stagni, pozze di abbeverata, fontanili, canneti, fossi, terrazzamenti, muretti a secco, specchie, cisterne (votani), siepi, filari alberati. Sono consentite le ordinarie attività di manutenzione e rispristino, fatti salvi gli interventi autorizzati dall'Ente Gestore. Per la manutenzione e il ripristino delle strutture in pietra a secco obbligo di fare riferimento alle "Linee guida per la tutela, il restauro e gli interventi sulle strutture in pietra a secco della Puglia". Per i muretti a secco valgono le indicazioni tecniche di cui alla DGR 1554/2010.*
- *Divieto di conversione delle superfici a pascolo permanente ad altri usi;*
- *Divieto di esecuzione di livellamenti non autorizzati dall'Ente Gestore; sono fatti salvi i livellamenti ordinari per la preparazione del letto di semina e gli interventi di gestione ordinaria dei terreni coltivati.*

Si richiamano inoltre le misure ed obiettivi di conservazione per l'habitat 62A0 "*Formazioni erbose secche della regione submediterranea orientale (Scorzoneretalia villosae)*" così come definite nell'all. 1 del R.R. 6/2016 e successive modifiche, in particolare:

- *Divieto di dissodamento con successiva macinazione delle pietre nelle aree coperte da vegetazione naturale;*
- *Sui terreni a contatto di questo tipo di habitat, quali campi coltivati, oliveti, margini stradali, giardini, ecc è vietato l'uso di diserbanti e pesticidi nei periodi di fioritura, dal 15 marzo al 15 luglio;*

Si richiamano inoltre le misure ed obiettivi di conservazione per i chirotteri così come definite nell'all. 1 del R.R. 6/2016 e successive modifiche, in particolare:

- *Manutenzione e messa in sicurezza di cavità artificiali idonee alla chirotterofauna;*
- *Incremento della disponibilità dei siti per il rifugio invernale e riproduttivo dei Chirotteri.*

Si richiamano altresì gli obiettivi di conservazione del RR 12/2017 definiti per la ZSC in argomento, nello specifico:

- *Promuovere e regolamentare il pascolo estensivo per la conservazione degli habitat 6210* e 62A0 e delle specie di invertebrati di interesse comunitario;*
- *Regolamentare la fruizione sportiva e turistico-ricreativa per la conservazione degli habitat di grotta e delle specie di Chirotteri di interesse comunitario ad essi connessi.*

Evidenziato che:

- l'immobile oggetto d'intervento, ancorché in cattivo stato di conservazione, consiste in un'antica struttura in pietra a secco, con impianto tipologico verosimilmente a torre, con pianta quadrata, in adiacenza ad un muro a secco perimetrale, presumibilmente con funzione di *jazzo*, (cfr: elab. "Foto", prot. 13191/2021, rilievi fotografici vigilanza prot. 17429/2021);
- l'intervento di demolizione e ricostruzione del suddetto rudere, così come descritto e rappresentato nell'elaborato "*Relazione tecnica corretta.pdf*", appare in netto contrasto con la misura di conservazione trasversale n. 2 del RR n. 6/2016 secondo cui "*Per la manutenzione e il ripristino delle strutture in pietra a secco obbligo di fare riferimento alle "Linee guida per la tutela, il restauro e gli interventi sulle strutture in pietra a secco della Puglia*", i cui criteri da adottare possono essere così sintetizzati:
  - conservare i caratteri tipologici e architettonici del manufatto;
  - *riproporre la cultura materiale della pietra a secco;*
  - *impiegare esclusivamente le tecniche e i materiali tradizionali, secondo la cultura materiale della costruzione in pietra a secco della Puglia, tenendo conto delle specificità locali;*
  - *escludere l'uso di materiali diversi dalla pietra, evitando l'impiego di pietra lavorata industrialmente e del calcestruzzo anche per le parti non a vista;*
  - *integrare parti mancanti o deteriorate secondo criteri di conformità con l'esistente in riferimento alla lavorazione, forma e dimensione dei conci lapidei;*
  - *escludere le sigillature dei giunti dei paramenti murar dette linee guida.*
- sulla scorta della documentazione progettuale in atti, non appare del tutto giustificabile la funzione di "*rimessa per attrezzature agricole e lavorazione di fiori recisi*" da attribuire alla struttura in progetto, rispetto ad un contesto affatto agricolo. Quest'ultimo infatti, caratterizzato da superfici occupate da vegetazione naturale, quale formazioni arbustive mesomediterranee, appare ad elevata naturalità e valenza ecologica, come anche indicato nella Carta della Natura 2015 e confermato dalla presenza di superfici con habitat 62A0 localizzate a poca d'istanza dal sito d'intervento, per le quali vige il "*Divieto di dissodamento con successiva macinazione delle pietre nelle aree coperte da vegetazione naturale";*
- non è stata fornita una planimetria di progetto su ortofoto, comprensiva dell'individuazione della vasca per la raccolta delle acque ai fini irrigui, del sistema di smaltimento acque reflue inclusa la fossa Imhof, della viabilità a farsi, tale da consentire di escludere in modo intellegibile il coinvolgimento delle limitrofe superfici occupate sia da habitat che da ulteriori elementi naturali e seminaturali di alta valenza ecologica

caratteristici dell'ambiente rurale quali terrazzamenti, muretti a secco, siepi, verosimilmente presenti;
- trattandosi altresì di interventi su un'immobile in pietra in condizione di rudere risulta altamente plausibile la presenza di chirotteri.

Considerato che:
- la presente proposta progettuale, oltre a quanto già evidenziato in relazione al contrasto con le suddette misure di conservazione, non è stata affatto contestualizzata né compiutamente valutata, specie in riferimento all'individuazione delle implicazioni dirette sull'area d'intervento, tra le quali, a titolo esemplificativo, ma non esaustivo, è possibile indicare: le aree di cantiere dei lavori a farsi, la movimentazione terra, il passaggio dei veicoli e dei mezzi sia in fase di cantiere che di esercizio, ecc.;
- in base al principio di precauzione ed alle misure ed obiettivi di conservazione della ZSC "Foresta Umbra" cod. IT9110004, e della chirotterofauna, in difetto altresì di una documentazione progettuale tale da permettere di circoscrivere in modo univoco l'intervento proposto e, conseguentemente, i suoi eventuali effetti sul contesto ambientale tutelato, non è possibile escludere la probabilità che si verifichino impatti significativi, diretti e/o indiretti**.**

Esaminati gli atti del Servizio ed alla luce delle motivazioni sopra esposte, che si intendono qui integralmente richiamate, sulla base degli elementi contenuti nella documentazione presentata, non essendo il progetto in esame direttamente connesso con la gestione e conservazione della ZSC "*Foresta Umbra*" (IT9110004) e non potendo essere escluse incidenze significative sul sito Natura 2000 interessato, si ritiene necessario richiedere l'attivazione della procedura di valutazione appropriata.

Verifica ai sensi del D.Lgs. n. 196/2003 Garanzia della riservatezza
La pubblicazione dell'atto all'albo, salve le garanzie previste dalla L. 241/90 e s.m.i. in tema di accesso ai documenti amministrativi, avviene nel rispetto della tutela della riservatezza dei cittadini, tenuto conto di quanto disposto dal D.Lgs. 196/2003 in materia di protezione dei dati personali, nonché dal vigente Regolamento Regionale n. 5/2006 per il trattamento dei dati sensibili e giudiziari. Ai fini della pubblicazione legale, l'atto destinato alla pubblicazione è redatto in modo da evitare la diffusione di dati personali identificativi non necessari, ovvero il riferimento a dati sensibili. Qualora tali dati fossero indispensabili per l'adozione dell'atto, essi sono trasferiti in documenti separati esplicitamente richiamati. Non ricorrono gli obblighi di cui agli artt. 26 e 27 del D. Lgs 14 marzo 2013 n. 33.
"Copertura finanziaria ai sensi della L.R. 28/2001 e ss.mm.ii. e D. Lgs.vo 118/2011 e smi." Il presente provvedimento non comporta implicazioni di natura finanziaria sia di entrata che di spesa e dallo stesso non deriva alcun onere a carico del bilancio regionale.

Per quanto esposto in premessa, che qui si intende integralmente riportato, la Dirigente *ad interim* del Servizio V.I.A. e V.INC.A.

DETERMINA

- **di richiedere l'attivazione della procedura di valutazione appropriata** per il progetto presentato in ambito PSR 2014-2020 M6/SM 6.1 "*Progetto di manutenzione straordinaria con ampliamento per rifunzionamento di immobili agricoli a servizio dell'azienda agricola in località "San Martino*" sito in agro del Comune di Ischitella (FG) proposto dalla Ditta Dattoli Giuseppina, per le valutazioni e le verifiche espresse in narrativa.
- che il presente provvedimento:
  - è riferito a quanto previsto dalla L.r. 11/2001 e ss.mm.ii. relativamente alla sola Valutazione di incidenza secondo le disposizioni della D.G.R. 304/2006 così come modificata ed integrata dalla DGR 1362 del 24 luglio 2018 e smi;
  - non sostituisce altri pareri e/o autorizzazioni eventualmente previsti ai sensi delle normative vigenti;

- ha carattere preventivo e si riferisce esclusivamente alle opere a farsi;
- fa salve tutte le ulteriori prescrizioni, integrazioni o modificazioni relative al progetto in oggetto introdotte dagli Uffici competenti, anche successivamente all'adozione del presente provvedimento, purché con lo stesso compatibili;
- è altresì subordinato alla verifica della legittimità delle procedure amministrative messe in atto;

– di notificare il presente provvedimento, a cura del Servizio VIA e VINCA, alla Ditta proponente;
– di trasmettere il presente provvedimento al responsabile della SM6.1 dell'Autorità di gestione del PSR Puglia, ed, ai fini dell'esperimento delle attività di alta vigilanza e sorveglianza, alla Sezione Regionale di Vigilanza, al Servizio Parchi e Tutela della Biodiversità, all'Arma dei Carabinieri (Gruppo Carabinieri Forestali di Foggia e Stazione di Vico del Gargano) ed al Comune di Ischitella;
– di far pubblicare il presente provvedimento sul BURP e sul Portale Ambientale dell'Assessorato alla Qualità dell'Ambiente;
– di trasmettere copia conforme del presente provvedimento al Servizio Segreteria della Giunta Regionale.

Il presente provvedimento, redatto in forma integrale nel rispetto della tutela della riservatezza dei cittadini, secondo quanto disposto dal D.lgs. 196/03 in materia di protezione dei dati personali e smi, emesso in forma di documento informatico ex D.Lgs. 82/2005 e smi, firmato digitalmente ai sensi del testo unico D.P.R. 28 dicembre 2000, n. 445, del D.Lgs. 7 marzo 2005, n. 82 e norme collegate, è composta da n. 11 (*undici*) pagine, compresa la presente, ed **è immediatamente esecutivo**.

Il presente provvedimento,
a) è pubblicato all'Albo Telematico del sito www.regione.puglia.it per un periodo pari ad almeno dieci giorni, ai sensi dell'art. 7 ed 8 del L.R. n.15/2008 e per gli effetti di cui al comma 3 art. 20 DPGR n. 443/2015;
b) è trasmesso al Segretariato della Giunta Regionale, ai sensi dell'art. 6 comma quinto della L.R. n.7/97 e del Decreto del Presidente della G.R. n. 443/2015;
c) sarà pubblicato sul sito ufficiale della Regione Puglia, www.regione.puglia.it, Sezione Trasparenza, Provvedimenti dirigenti;
d) sarà pubblicato sul BURP.

Ai sensi dell'art. 3 comma 4 della L. n. 241/90 e smi, avverso il presente provvedimento potrà essere presentato ricorso giurisdizionale al Tribunale Amministrativo Regionale entro 60 giorni (sessanta) dalla data di notifica dello stesso, ovvero ricorso straordinario al Presidente della Repubblica entro 120 (centoventi) giorni.

La Dirigente *a.i.* del Servizio VIA e VINCA
(Dott.ssa Antonietta RICCIO)

DETERMINAZIONE DEL DIRIGENTE SERVIZIO VIA E VINCA 7 dicembre 2021, n. 507

ID_6055. Pratica SUAP n. 37279/2021. Progetto di variante in corso d'opera al P.A.U. N. 115/2020 del 14/12/2020 (già ex Pratica SUAP n. 31542/2020) per l'ampliamento del primo e secondo piano di un fabbricato artigianale esistente. Proponente: GI.ELLE Srl. Comune di Altamura (BA). Valutazione di incidenza (screening). Revoca Determinazione dirigenziale n. 414 dell'11/10/2021 e riproposizione provvedimento.

La Dirigente *ad interim* del Servizio VIA e VINCA, Dott.ssa Antonietta Riccio

VISTA la Legge Regionale 4.02.1997 n. 7 e ss.mm.ii.;
VISTO l'art. 5 del D.P.R. n. 357/1997 e ss.mm.ii.:
VISTA la DGR n. 3261 del 28.07.98 con la quale sono state emanate direttive per la separazione delle attività di direzione politica da quelle di gestione amministrativa;
VISTO l'art. 1 c. 1 della L.r. 11/2001 e ss.mm.ii.;
VISTI gli artt. 14 e 16 del D. Lgs. n. 165/2001;
VISTO l'art. 18 del D. Lgs. n. 196/2003 "Codice in materia di protezione dei dati personali" in merito ai principi applicabili ai trattamenti effettuati dai soggetti pubblici;
VISTO l'art. 32 della Legge n. 69 del 18.06.2009 che prevede l'obbligo di sostituire la pubblicazione tradizionale all'Albo ufficiale con la pubblicazione di documenti digitali sui siti informatici;
VISTA la Determinazione n. 22 dell'1.08.2011 il Direttore dell'area Organizzazione e Riforma dell'Amministrazione della Regione Puglia, in applicazione di quanto stabilito con DPGR n. 675 del 17.06.2011, ha disposto l'assegnazione dell'Ufficio Parchi e Tutela della Biodiversità al Servizio Assetto del Territorio attribuendo le competenze relative alla valutazione di incidenza in capo al Servizio Ecologia;
VISTA la D.G.R. 31 luglio 2015, n. 1518 "*Adozione del modello organizzativo denominato "Modello Ambidestro per l'Innovazione della macchina Amministrativa regionale - MAIA". Approvazione Atto di Alta Organizzazione*";
VISTO il Decreto del Presidente della Giunta Regionale 31 luglio 2015, n. 443 di *"Adozione del modello organizzativo denominato "Modello Ambidestro per l'Innovazione della macchina Amministrativa regionale- MAIA";*
VISTA la Determinazione n. 16 del 31/03/2017 del Dirigente della Sezione Personale e Organizzazione, con cui con cui è stata conferita alla Dott.ssa Antonietta Riccio la direzione *ad interim* del Servizio VIA e VINCA;
VISTA la Determina n. 11 del 13 maggio 2020 della Direzione del Dipartimento Risorse Finanziarie e Strumentali, Personale ed Organizzazione con cui è stato conferito l'incarico di direzione ad interim del Servizio VIA e VINCA alla Dott.ssa Mariangela Lomastro;
VISTA la Determina dirigenziale n. 176 del 28/05/2020 della Sezione Autorizzazioni Ambientali recante "*Atto di organizzazione interna della Sezione Autorizzazioni Ambientali e Servizi Afferenti*"
VISTA la Determina del Direttore del Dipartimento Mobilità, Qualità Urbana, Opere Pubbliche, Ecologia e Paesaggio n. 281 del 18/12/2020 avente oggetto "DGR n. 254 del 2 marzo 2020 "*Avvio della procedura di prevalutazione sito specifica per gli interventi del PSR Puglia 2014/2020 - Misura 8 "Investimenti nello sviluppo delle aree forestali e nel miglioramento della redditività delle foreste" e istituzione della relativa task force regionale" - Nomina dei componenti della task force regionale di competenza del Dipartimento Mobilità, Qualità Urbana, Opere Pubbliche, Ecologia e Paesaggio*"
VISTO il Decreto del Presidente della Giunta Regionale del 22 gennaio 2021 n. 22 avente oggetto *Adozione Atto di Alta Organizzazione. Modello Organizzativo "MAIA 2.0";*

VISTO la DGR n. 85 del 22 gennaio 2021 avente ad oggetto: "Revoca conferimento incarichi direzione Sez. Dipartimento G.R. deliberazione G.R. 25 febbraio 2020, n.211 e ulteriore proroga incarichi di direzione in essere delle Sezioni di Dipartimento della G.R. Atto di indirizzo al Direttore del Dipartimento Risorse Finanziarie e Strumentali, Personale ed Organizzazione per la ulteriore proroga degli incarichi di direzione dei Servizi strutture della G.R.";

VISTO la Determina n.00002 del 28/01/2021 codice cifra 006/DIR/2021/00002 avente oggetto: Deliberazione

della Giunta Regionale 22 gennaio 2021, n.85 "Revoca conferimento incarichi direzione Sez. Dipartimento G.R. deliberazione G.R. 25 febbraio 2020, n.211 e ulteriore proroga incarichi di direzione in essere delle Sezioni di Dipartimento della G.R. Atto di indirizzo al Direttore del Dipartimento Risorse Finanziarie e Strumentali, Personale ed Organizzazione per la ulteriore proroga degli incarichi di direzione in essere dei Servizi delle strutture della Giunta Regionale – Ulteriore proroga degli incarichi di dirigenti di Servizio";

VISTA la Deliberazione della Giunta regionale 26 aprile 2021, n. 674 avente oggetto: "Decreto del Presidente della Giunta regionale 22 gennaio 2021, n. 22 "Modello Organizzativo Maia 2.0". Ulteriore proroga degli incarichi di direzione in essere delle Sezioni di Dipartimento della Giunta regionale. Atto di indirizzo al Direttore del Dipartimento Risorse Finanziarie e Strumentali, Personale ed Organizzazione per la ulteriore proroga degli incarichi di direzione in essere dei Servizi delle strutture della Giunta regionale";

VISTA la Determina n. 13 del 29/04/2021, codice cifra 006/DIR/2021/00013, avente oggetto: Deliberazione della Giunta regionale 26 aprile 2021, n. 674 ad oggetto "Decreto del Presidente della Giunta regionale 22 gennaio 2021, n. 22 "Modello Organizzativo Maia 2.0". Ulteriore proroga degli incarichi di direzione in essere delle Sezioni di Dipartimento della Giunta regionale. Atto di indirizzo al Direttore del Dipartimento Risorse Finanziarie e Strumentali, Personale ed Organizzazione per la ulteriore proroga degli incarichi di direzione in essere dei Servizi delle strutture della Giunta regionale." - Ulteriore proroga degli incarichi di dirigenti di Servizio

VISTA la DGR 678 del 26/04/2021 avente ad oggetto "*Atto di Alta Organizzazione. Modello Organizzativo "MAIA 2.0". Conferimento incarichi di Direttore di Dipartimento Ambiente, Paesaggio e Qualità Urbana*" con cui è stata attribuita all'ing. Paolo Garofoli la direzione del Dipartimento Ambiente, Paesaggio e Qualità Urbana;

VISTA la DGR 01 settembre 2021, n. 1424 "*Decreto del Presidente della Giunta regionale 22 gennaio 2021, n. 22* "*Modello Organizzativo Maia 2.0". Ulteriore proroga degli incarichi di direzione in essere delle Sezioni di Dipartimento della Giunta regionale. Atto di indirizzo al Direttore del Dipartimento Personale ed Organizzazione per la ulteriore proroga degli incarichi di direzione in essere dei Servizi delle strutture della Giunta regionale*.".

VISTA la Determina n. 7 dell'01/09/2021, avente ad oggetto: Deliberazione della Giunta regionale 30 giugno 2021, n. 1084, avente ad oggetto "*Deliberazione della Giunta regionale 1° settembre 2021, n. 1424, avente ad oggetto "Decreto del Presidente della Giunta regionale 22 gennaio 2021, n. 22 "Modello Organizzativo Maia 2.0". Ulteriore proroga degli incarichi di direzione in essere delle Sezioni di Dipartimento della Giunta regionale. Atto di indirizzo al Direttore del Dipartimento Personale e Organizzazione per la ulteriore proroga degli incarichi di direzione in essere dei Servizi delle strutture della Giunta regionale:" Ulteriore proroga degli incarichi di dirigenti di Servizio".*

VISTA la DGR n. 1576 del 30/09/2021 avente oggetto: *"Conferimento incarichi di direzione delle Sezioni di Dipartimento ai sensi dell'articolo 22, comma 2, del decreto del Presidente della Giunta regionale 22 gennaio 2021 n. 22*

VISTA la Determina del Direttore Dipartimento Personale e Organizzazione n. 20 del 20/11/2021, avente ad oggetto: "*conferimento delle funzioni di dirigente ad interim dei Servizi AIA-RIR e VIA-VINCA della Sezione Autorizzazioni Ambientali del Dipartimento Ambiente, Paesaggio e Qualità Urbana*".

VISTI altresì:

- il DPR 8 settembre 1997, n. 357 "Regolamento recante attuazione della Direttiva habitat" e ss.mm.ii.;
- la D.G.R. 304/2006, così come modificata ed integrata dalla DGR 1362 del 24/07/2018 (BURP n. 114 del 31-8-2018);
- il D.M. 17 ottobre 2007 recante "Criteri minimi uniformi per la definizione di Misure di Conservazione relative a Zone Speciali di Conservazione (ZSC) e a Zone di Protezione Speciale (ZPS)";
- il Regolamento regionale n. 6/2016 "*Regolamento recante Misure di Conservazione ai sensi delle Direttive Comunitarie 2009/147 e 92/43 e del DPR 357/97 per i Siti di importanza comunitaria (SIC)*" (B.U.R.P. n. 54 del 12/04/2016) così come modificato e integrato dal Regolamento regionale n. 12/2017 "Modifiche e Integrazioni al Regolamento Regionale 10 maggio 2016, n. 6 "*Regolamento recante Misure*

di Conservazione ai sensi delle Direttive Comunitarie 2009/147 e 92/43 e del DPR 357/97 per i Siti di Importanza Comunitaria (SIC)" (B.U.R.P. n. 55 del 12/05/2017);

- la D.G.R. n. 2442 del 21/12/2018 "*Rete Natura 2000. Individuazione di Habitat e Specie vegetali e animali di interesse comunitario nella Regione Puglia*";
- la D.G.R. n. 218 del 25/02/2020 "*Rete Natura 2000. Aggiornamento Formulari Standard. Presa d'atto*";
- il Decreto del Ministro dell'Ambiente e della Tutela del Territorio e del Mare 28 dicembre 2018 "Designazione di 24 zone speciali di conservazione (ZSC) insistenti nel territorio della regione biogeografia mediterranea della Regione Puglia" (G.U. Serie Generale 23 gennaio 2019, n. 19), con cui il SIC "Murgia Alta" è stato designato ZSC;
- l'art. 52 c. 1 della L.r. del 29 dicembre 2017, n. 67 che, modificando l'art. 23 c. 1 della L.r. n. 18/2012, ha stabilito quanto segue: "*Al fine di accelerare la spesa sono attribuiti alla Regione i procedimenti di valutazione di impatto ambientale, valutazione di incidenza e autorizzazione integrata ambientale inerenti ai progetti per i quali, alla data di presentazione della relativa istanza, è stata avanzata nei confronti della Regione Puglia, o suoi organismi strumentali, anche domanda di finanziamento a valere su risorse pubbliche*";
- l'art. 42 "Rete natura 2000. Sistema sanzionatorio" della L.R. n. 44 del 10/08/2018 (BURP n. 106 del 13/08/2018);
- le "Linee guida nazionali per la valutazione di incidenza (VIncA) - Direttiva 92/43/CEE "HABITAT" articolo 6, paragrafi 3 e 4" pubblicate sulla GU della Repubblica Italiana n. 303 del 28/12/2019, sulle quali in data 28 novembre 2019 è stata sottoscritta l'intesa, ex art. 8, c. 6, della legge 5 giugno 2003, n. 131, tra il Governo, le regioni e le Province autonome di Trento e Bolzano;
- la D.G.R. n. 1515 del 27/09/2021 avente oggetto: "*Atto di indirizzo e coordinamento per l'espletamento della procedura di valutazione di incidenza, ai sensi dell'articolo 6 della Direttiva 92/43/CEE e dell'articolo 5 del D.P.R. n. 357/1997 così come modificato ed integrato dall'articolo 6 del D.P.R. n. 120/2003. Recepimento Linee Guida Nazionali in materia di Vinca. Modifiche ed integrazioni alla D.G.R. n. 304/2006, come modificata dalle successive.*"

PREMESSO che:

- con nota prot. n. 44330 del 27/05/2021, acquisita al prot. AOO_089/28/05/2021 n. 8228, il SUAP "Murgia Sviluppo" comunicava la disponibilità sulla piattaforma telematica e-SUAP della documentazione per l'avvio dell'endoprocedimento sostitutivo di competenza della Regione Puglia - Servizio Ecologia - V.Inc.A., prodotta dalla ditta istante in data 25/05/2021 e relativa all'intervento in oggetto;
- con nota acquisita al prot. AOO_089/28/07/2021 n. 11404, la GI.ELLE Srl sollecitava la definizione del procedimento di competenza di questo Servizio, rappresentando che:
  - *in data 14/12/2020 veniva rilasciato dal SUAP del Comune di Altamura PAU n. 115/2020 intestato a GI.ELLE Srl per l'ampliamento del primo e secondo piano di un fabbricato artigianale esistente, adibito alla realizzazione di impianti innovativi nel campo della prevenzione incendi, sito ad Altamura (BA), in via Ferri Rocco n. 22 – 32, in catasto al foglio di mappa n. 155, particelle nn. 250 – 318 – 409 – 717 – 1549;*
  - *su suddetto progetto il Comune di Altamura rilasciava parere favorevole sulla valutazione di incidenza livello I di screening con Determinazione del Dirigente n. 481 del 21/05/2020;*
  - *in data 18/01/2021 la GI.ELLE Srl accedeva a PIA Tit. II – Capo 2 – Art. 26 con istanza di accesso n. 86;*
  - *a seguito di verifica statica dell'edificio insistente sulla particella 717, sub 7, oggetto di sopraelevazione, si riscontrava inadeguatezza della struttura in c.a. e si rendeva necessaria la demolizione e ricostruzione per poter attuare quanto previsto dal PAU 115/2020;*
  - *in data 08/04/2021 la GI.ELLE Srl presentava allo sportello SUAP di Altamura progetto in variante al PAU 115/2020 Pratica SUAP 37279 che, lasciando inalterati i parametri fondamentali dell'edificio, prevedeva la demolizione/ricostruzione dell'immobile insistente sulla particella 717, sub 7, e la realizzazione di un sistema frangisole sulle facciate esistenti dell'edificio;*
  - *essendo il progetto interessato a finanziamento PIA della Regione Puglia, in data 27/05/2020 il SUAP avviava endoprocedimento VINCA con protocollo n. 44330:*

- successivamente con nota prot. n. 66695 del 12/08/2021, acquisita al prot. AOO_089/03/09/2021 n. 12687, il SUAP "Murgia Sviluppo" comunicava la disponibilità sulla piattaforma telematica esuap di documentazione sostitutiva prodotta in data 11/08/2021 dalla ditta istante e indirizzata a Regione Puglia - Servizio ecologia - Ufficio VIA e V.INC.A. e all'UTC del Comune di Altamura;
- con nota proprio prot. 71083/2021, in atti al prot. uff. 089/ 12771 del 07/09/2021, il SUAP "Murgia Sviluppo", facendo seguito alla nota prot. 66695/2021, comunicava la disponibilità sulla piattaforma telematica esuap di ulteriore documentazione integrativa-sostitutiva prodotta in data 03/09/2021 dalla ditta istante;
- quindi, con nota/pec acclarata al prot. uff AOO/089/12989 del 10/09/2021, il tecnico incaricato dalla Società proponente trasmetteva i dati vettoriali relativi al progetto e forniva copia della Determinazione del Dirigente del Servizio Ambiente della Città di Altamura n. 481 del 21/05/2020;

e preso atto che:

- con Determinazione dirigenziale n. 414 dell'11/10/2021 veniva concluso il procedimento di screening relativo all'oggetto considerando, per mero errore materiale, atti non pertinenti all'intervento *de quo*;

si ritiene di dover procedere ad una nuova istruttoria, procedendo quindi in questa sezione, valutati gli atti amministrativi e la documentazione tecnica fornita, ad illustrare le risultanze dell'istruttoria relativa alla fase 1 di "*screening*".

Descrizione dell'intervento

Secondo quanto riportato nell'elab. "*RELAZIONE TECNICA integrazione agosto 2021*", prot. 12687/2021, "*… Il progetto in variante consegue ad una verifica effettuata sulla strutturale del fabbricato oggetto di sopraelevazione. E' emersa la necessità di procedere con la demolizione della struttura esistente al fine di una nuova edificazione con criteri antisismici. Il progetto in variante, pur confermando l'impostazione del progetto di cui al PAU approvato, prevede le seguenti variazioni:*

VANO SCALA:

- Realizzazione di un vano scala con ascensore nella stessa posizione di quello già previsto ma perimetralmente chiuso e dotato di ascensore;

- Il vano scala raggiunge il primo piano mentre l'ascensore prosegue oltre la copertura del vano scala al fine di rendere raggiungibile anche il sottotetto.

PIANO TERRA

- realizzazione di zona di ingresso/esposizione e zona a servizi con bagni, distinti per donna-disabili e uomo, dotati di areazione forzata e piccolo locale a ripostiglio all'interno della superficie destinata a laboratorio artigianale;

- Realizzazione di apertura sul lato piazzale interno per migliorare illuminazione zona di ingresso;

- Zona laboratorio connessa con officina esistente a piano terra avente accesso da piazzale interno con ingresso da via Ferri Rocco.

- Ampliamento di apertura esistente sul lato piazzale interno al fine di aumentare la superficie aeroilluminante.

PIANO PRIMO:

- realizzazione di uffici raggiungibili sia attraverso vano scala e ascensore, sia attraverso collegamenti interni con uffici confinanti del corpo di fabbrica adiacente. Le partizione dei vari ambienti di lavoro saranno del tipo mobile con altezza di mt. 2.40.

- Realizzazione di ampi lucernai per garantire l'illuminazione e l'areazione delle aree più interne degli ambienti destinati ad uffici;

- Realizzazione di bagni distinti fra donna-disabili e uomo;

SOTTOTETTTO

- Il sottotetto ha destinazione a deposito occasionale

- Il tetto conferma la disposizione delle falde di progetto con altezza interna di mt 2.50 a capo alto e .50 a capo

basso, ma in variante presenta un taglio nella falda nel riaspetto dei parametri del regolamento comunale e due lucernai per l'illuminazione degli uffici sottostanti;

Il progetto prevede inoltre la sanatoria di finestrature ubicate sul lato del sottotetto esistente già destinato ad uffici e prospicenti il fabbricato a farsi necessarie per garantire l'illuminazione e l'areazione degli ambienti destinati ad uffici;
Tutti i servizi igienici ai vari piani sono dotati di areazione forzata esaranno allacciati alla rete idrica esistente.

IL FRANGISOLE
Il progetto in variante prevede inoltre la realizzazione di un frangisole perimetrale che assolve al compito di migliorare le condizioni termiche all'interno degli ambienti di lavoro, creare una schermatura solare e collegare le varie architetture affiancate per interventi successivi conferendo un carattere unitario all'azienda. Il frangisole ipotizzato in progetto è composto da una struttura metallica autonoma rispetto alla struttura in c.a. esistente, anche se ad essa ancorata, e elementi ceramici smaltati con colorazione terrosa e comunque a definirsi e seguito di campionatura. I moduli ceramici si alternano a spazi vuoti secondo una griglia regolare, consentendo la percezione dell'architettura retrostante.
Inoltre, in corrispondenza delle finestrature esistenti il frangisole si interrompe per consentire la visibilità degli spazi esterni. Al fine di migliorare l'integrazione del frangisole con la struttura esistente il progetto prevede la demolizione del parapetto in c.a. e la sostituzione dello stesso con balaustra in vetro."

L'ubicazione dell'immobile oggetto d'intervento è riportata nell'elaborato "*ortofoto con localizzazione intervento" (.pdf)*, le cui informazioni sono state rese anche mediante dati vettoriali (shape file in WGS 84 – fuso 33N).

Descrizione del sito di intervento
L'area di intervento è individuata dalla particella 717 sub 7 del foglio 155 del Comune di Altamura all'interno dell'area industriale – artigianale del medesimo Comune. Date le caratteristiche dell'area di intervento non vi è presenza di habitat individuati dalla DGR n. 2442/2018 sebbene l'area rientri interamente nella ZSC/ZPS "Murgia Alta".

Dalla ricognizione condotta in ambito G.I.S. dei beni paesaggistici (BP) e degli ulteriori contesti paesaggistici (UCP) individuati dal Piano Paesaggistico Territoriale della Regione Puglia (PPTR), approvato con D.G.R. 16 febbraio 2015, n. 176 (pubblicato sul BURP n. 40 del 23-03-2015) e ss.mm.ii, in corrispondenza delle superfici oggetto di intervento si rileva la presenza di:
6.2.2 - Componenti delle aree protette e dei siti naturalistici
- UCP Siti di rilevanza naturalistica (ZSC/ZPS "Murgia Alta")

Ambito di paesaggio: Alta Murgia
Figura territoriale: L'Altopiano murgiano

tutto ciò premesso, evidenziato che:
- con Determinazione dirigenziale n. 414 dell'11/10/2021 veniva concluso il procedimento di screening relativo all'oggetto considerando, per mero errore materiale, atti non pertinenti all'intervento *de quo*;

ritenuto di:
- dover procedere alla revoca della Determinazione dirigenziale n. 414 dell'11/10/2021 viziata da evidenti errori materiali;

preso atto:
- che sul progetto originario, di cui la presente proposta costituisce variante, il Dirigente del Servizio Ambiente

della Città di Altamura, in forza della delega ex comma 1 bis dell'art. 57 della Legge n. 172 del 4 dicembre 2017, con Atto n. 481 del 21/05/2020, determinava "*di esprimere, ai fini della sola Valutazione di incidenza - livello 1 fase di screening disciplinato dall'art. 6, paragrafo 3 della Direttiva n. 92/43 /CEE Habitat e in assenza di impatti significativi in habitat di interesse comunitario e in habitat di specie di interesse comunitario, parere favorevole alla realizzazione dell'intervento così come dettagliato in narrativa";*

- della nuova istruttoria condotta dal Servizio VIA e VINCA;

considerato che:

- gli interventi proposti non rientrano tra le pressioni/minacce riportate nell'elenco di cui all'Allegato alla D.G.R. n. 1515/2021;
- gli interventi non sono in contrasto con le misure di conservazione di cui al Regolamento regionale n. 6/2016 e ss. mm. e ii.

Verifica ai sensi del D.Lgs. n. 196/2003
Garanzia della riservatezza

La pubblicazione dell'atto all'albo, salve le garanzie previste dalla L. 241/90 e s.m.i. in tema di accesso ai documenti amministrativi, avviene nel rispetto della tutela della riservatezza dei cittadini, tenuto conto di quanto disposto dal D.Lgs. 196/2003 in materia di protezione dei dati personali, nonché dal vigente Regolamento Regionale n. 5/2006 per il trattamento dei dati sensibili e giudiziari. Ai fini della pubblicazione legale, l'atto destinato alla pubblicazione è redatto in modo da evitare la diffusione di dati personali identificativi non necessari, ovvero il riferimento a dati sensibili. Qualora tali dati fossero indispensabili per l'adozione dell'atto, essi sono trasferiti in documenti separati esplicitamente richiamati. Non ricorrono gli obblighi di cui agli artt. 26 e 27 del D.Lgs 14 marzo 2013 n. 33.

"Copertura finanziaria ai sensi della L.R. 28/2001 e ss.mm.ii. e D. Lgs.vo 118/2011 e ss.mm.ii."
Il presente provvedimento non comporta implicazioni di natura finanziaria sia di entrata che di spesa e dallo stesso non deriva alcun onere a carico del bilancio regionale.

Per quanto esposto in premessa, che qui si intende integralmente riportato, la Dirigente *a.i.* del Servizio VIA e VINCA

DETERMINA

- **di revocare la Determinazione dirigenziale n. 414 dell'11/10/2021**;
- **di NON richiedere l'attivazione della procedura di valutazione appropriata per il** progetto presentato nell'ambito PO FESR 2014 – 2020 Obiettivo Convergenza – regolamento regionale n. 17/2014. Titolo II Capo 2 – Aiuti ai programmi integrati promossi da medie imprese" – PIA da parte di GI.ELLE Srl nel Comune di Altamura (BA) per le valutazioni e le verifiche espresse in narrativa;
- di precisare che il presente provvedimento:
  - è riferito a quanto previsto dalla L.r. 11/2001 e ss.mm.ii. relativamente alla sola Valutazione di incidenza secondo le disposizioni della D.G.R. 304/2006 e ss.mm. e ii.;
  - non sostituisce altri pareri e/o autorizzazioni eventualmente previsti ai sensi delle normative vigenti
  - ha carattere preventivo e si riferisce esclusivamente alle opere a farsi;
  - fa salve tutte le ulteriori prescrizioni, integrazioni o modificazioni relative al progetto in oggetto introdotte dagli Uffici competenti, anche successivamente all'adozione del presente provvedimento, purché con lo stesso compatibili;
  - è in ogni caso condizionato alla legittimità dei provvedimenti e degli atti amministrativi connessi e presupposti, di competenza di altri enti pubblici a ciò preposti;
  - il proponente ha l'obbligo di comunicare la data di inizio delle azioni o delle attività alle autorità di vigilanza e sorveglianza competenti
- di notificare il presente provvedimento al RUP del SUAP "Murgia Sviluppo";
- di trasmettere il presente provvedimento al soggetto proponente: **GI.ELLE Srl, che ha l'obbligo di**

comunicare la data di inizio delle attività alle autorità di vigilanza e sorveglianza competenti, ed, ai fini dell'esperimento delle attività di alta vigilanza e sorveglianza, alla Sezione Vigilanza Ambientale, al Servizio Parchi e Tutela della Biodiversità, all'Arma dei Carabinieri (Gruppo Carabinieri Forestali di Bari) e al Comune di Altamura;

- di far pubblicare il presente provvedimento sul BURP e sul Portale Ambientale dell'Assessorato alla Qualità dell'Ambiente;
- di trasmettere copia conforme del presente provvedimento al Servizio Segreteria della Giunta Regionale.

Il presente provvedimento, redatto in forma integrale nel rispetto della tutela della riservatezza dei cittadini, secondo quanto disposto dal D.lgs. 196/03 in materia di protezione dei dati personali e smi, emesso in forma di documento informatico ex D.Lgs. 82/2005 e smi, firmato digitalmente ai sensi del testo unico D.P.R. 28 dicembre 2000, n. 445, del D.Lgs. 7 marzo 2005, n. 82 e norme collegate, è composto da n. 9 (nove) pagine compresa la presente, ed è immediatamente esecutivo.

Il presente provvedimento,

a) è pubblicato all'Albo Telematico del sito www.regione.puglia.it per un periodo pari ad almeno dieci giorni, ai sensi dell'art. 7 ed 8 del L.R. n.15/2008 e per gli effetti di cui al comma 3 art. 20 DPGR n. 443/2015;
b) è trasmesso al Segretariato della Giunta Regionale, ai sensi dell'art. 6 comma quinto della L.R. n. 7/97 e del Decreto del Presidente della G.R. n. 443/2015;
c) sarà pubblicato sul sito ufficiale della Regione Puglia, www.regione.puglia.it, Sezione Trasparenza, Provvedimenti dirigenti;
9 sarà pubblicato sul BURP.

Ai sensi dell'art. 3 comma 4 della L. n. 241/90 e smi, avverso il presente provvedimento potrà essere presentato ricorso giurisdizionale al Tribunale Amministrativo Regionale entro 60 giorni (sessanta) dalla data di notifica dello stesso, ovvero ricorso straordinario al Presidente della Repubblica entro 120 (centoventi) giorni.

La Dirigente *ad interim* del Servizio VIA e VINCA
(Dott.ssa Antonietta RICCIO)

DETERMINAZIONE DEL DIRIGENTE SERVIZIO VIA E VINCA 7 dicembre 2021, n. 508

ID_6137. Pratica SUAP nr. 38066/2021. Ristrutturazione con demolizione e ricostruzione di alcuni locali nell'ambito di un insediamento produttivo destinato ad attività di rigenerazione estintori. Proponente: GIELLE Industries Srl. Valutazione di incidenza (screening).

La Dirigente *ad interim* del Servizio VIA e VINCA, Dott.ssa Antonietta Riccio

VISTA la Legge Regionale 4.02.1997 n. 7 e ss.mm.ii.;
VISTO l'art. 5 del D.P.R. n. 357/1997 e ss.mm.ii.:
VISTA la DGR n. 3261 del 28.07.98 con la quale sono state emanate direttive per la separazione delle attività di direzione politica da quelle di gestione amministrativa;
VISTO l'art. 1 c. 1 della L.r. 11/2001 e ss.mm.ii.;
VISTI gli artt. 14 e 16 del D. Lgs. n. 165/2001;
VISTO l'art. 18 del D. Lgs. n. 196/2003 "Codice in materia di protezione dei dati personali" in merito ai principi applicabili ai trattamenti effettuati dai soggetti pubblici;
VISTO l'art. 32 della Legge n. 69 del 18.06.2009 che prevede l'obbligo di sostituire la pubblicazione tradizionale all'Albo ufficiale con la pubblicazione di documenti digitali sui siti informatici;
VISTA la Determinazione n. 22 dell'1.08.2011 il Direttore dell'area Organizzazione e Riforma dell'Amministrazione della Regione Puglia, in applicazione di quanto stabilito con DPGR n. 675 del 17.06.2011, ha disposto l'assegnazione dell'Ufficio Parchi e Tutela della Biodiversità al Servizio Assetto del Territorio attribuendo le competenze relative alla valutazione di incidenza in capo al Servizio Ecologia;
VISTA la D.G.R. 31 luglio 2015, n. 1518 "*Adozione del modello organizzativo denominato "Modello Ambidestro per l'Innovazione della macchina Amministrativa regionale - MAIA". Approvazione Atto di Alta Organizzazione*";
VISTO il Decreto del Presidente della Giunta Regionale 31 luglio 2015, n. 443 di *"Adozione del modello organizzativo denominato "Modello Ambidestro per l'Innovazione della macchina Amministrativa regionale-MAIA";*
VISTA la Determinazione n. 16 del 31/03/2017 del Dirigente della Sezione Personale e Organizzazione, con cui con cui è stata conferita alla Dott.ssa Antonietta Riccio la direzione *ad interim* del Servizio VIA e VINCA;
VISTA la Determina n. 11 del 13 maggio 2020 della Direzione del Dipartimento Risorse Finanziarie e Strumentali, Personale ed Organizzazione con cui è stato conferito l'incarico di direzione ad interim del Servizio VIA e VINCA alla Dott.ssa Mariangela Lomastro;
VISTA la Determina dirigenziale n. 176 del 28/05/2020 della Sezione Autorizzazioni Ambientali recante "*Atto di organizzazione interna della Sezione Autorizzazioni Ambientali e Servizi Afferenti*"
VISTA la Determina del Direttore del Dipartimento Mobilità, Qualità Urbana, Opere Pubbliche, Ecologia e Paesaggio n. 281 del 18/12/2020 avente oggetto "DGR n. 254 del 2 marzo 2020 "*Avvio della procedura di prevalutazione sito specifica per gli interventi del PSR Puglia 2014/2020 - Misura 8 "Investimenti nello sviluppo delle aree forestali e nel miglioramento della redditività delle foreste" e istituzione della relativa task force regionale" - Nomina dei componenti della task force regionale di competenza del Dipartimento Mobilità, Qualità Urbana, Opere Pubbliche, Ecologia e Paesaggio*"
VISTO il Decreto del Presidente della Giunta Regionale del 22 gennaio 2021 n. 22 avente oggetto *Adozione Atto di Alta Organizzazione. Modello Organizzativo "MAIA 2.0";*

VISTO la DGR n. 85 del 22 gennaio 2021 avente ad oggetto: "Revoca conferimento incarichi direzione Sez. Dipartimento G.R. deliberazione G.R. 25 febbraio 2020, n.211 e ulteriore proroga incarichi di direzione in essere delle Sezioni di Dipartimento della G.R. Atto di indirizzo al Direttore del Dipartimento Risorse Finanziarie e Strumentali, Personale ed Organizzazione per la ulteriore proroga degli incarichi di direzione dei Servizi strutture della G.R.";

VISTO la Determina n.00002 del 28/01/2021 codice cifra 006/DIR/2021/00002 avente oggetto: Deliberazione della Giunta Regionale 22 gennaio 2021, n.85 "Revoca conferimento incarichi direzione Sez. Dipartimento G.R.

deliberazione G.R. 25 febbraio 2020, n.211 e ulteriore proroga incarichi di direzione in essere delle Sezioni di Dipartimento della G.R. Atto di indirizzo al Direttore del Dipartimento Risorse Finanziarie e Strumentali, Personale ed Organizzazione per la ulteriore proroga degli incarichi di direzione in essere dei Servizi delle strutture della Giunta Regionale – Ulteriore proroga degli incarichi di dirigenti di Servizio";

VISTA la Deliberazione della Giunta regionale 26 aprile 2021, n. 674 avente oggetto: "Decreto del Presidente della Giunta regionale 22 gennaio 2021, n. 22 "Modello Organizzativo Maia 2.0". Ulteriore proroga degli incarichi di direzione in essere delle Sezioni di Dipartimento della Giunta regionale. Atto di indirizzo al Direttore del Dipartimento Risorse Finanziarie e Strumentali, Personale ed Organizzazione per la ulteriore proroga degli incarichi di direzione in essere dei Servizi delle strutture della Giunta regionale";

VISTA la Determina n. 13 del 29/04/2021, codice cifra 006/DIR/2021/00013, avente oggetto: Deliberazione della Giunta regionale 26 aprile 2021, n. 674 ad oggetto "Decreto del Presidente della Giunta regionale 22 gennaio 2021, n. 22 "Modello Organizzativo Maia 2.0". Ulteriore proroga degli incarichi di direzione in essere delle Sezioni di Dipartimento della Giunta regionale. Atto di indirizzo al Direttore del Dipartimento Risorse Finanziarie e Strumentali, Personale ed Organizzazione per la ulteriore proroga degli incarichi di direzione in essere dei Servizi delle strutture della Giunta regionale." - Ulteriore proroga degli incarichi di dirigenti di Servizio

VISTA la DGR 678 del 26/04/2021 avente ad oggetto "*Atto di Alta Organizzazione. Modello Organizzativo "MAIA 2.0". Conferimento incarichi di Direttore di Dipartimento Ambiente, Paesaggio e Qualità Urbana*" con cui è stata attribuita all'ing. Paolo Garofoli la direzione del Dipartimento Ambiente, Paesaggio e Qualità Urbana;

VISTA la DGR 01 settembre 2021, n. 1424 "*Decreto del Presidente della Giunta regionale 22 gennaio 2021, n. 22* "*Modello Organizzativo Maia 2.0". Ulteriore proroga degli incarichi di direzione in essere delle Sezioni di Dipartimento della Giunta regionale. Atto di indirizzo al Direttore del Dipartimento Personale ed Organizzazione per la ulteriore proroga degli incarichi di direzione in essere dei Servizi delle strutture della Giunta regionale*.".

VISTA la Determina n. 7 dell'01/09/2021, avente ad oggetto: Deliberazione della Giunta regionale 30 giugno 2021, n. 1084, avente ad oggetto "*Deliberazione della Giunta regionale 1 settembre 2021, n. 1424, avente ad oggetto "Decreto del Presidente della Giunta regionale 22 gennaio 2021, n. 22 "Modello Organizzativo Maia 2.0". Ulteriore proroga degli incarichi di direzione in essere delle Sezioni di Dipartimento della Giunta regionale. Atto di indirizzo al Direttore del Dipartimento Personale e Organizzazione per la ulteriore proroga degli incarichi di direzione in essere dei Servizi delle strutture della Giunta regionale:" Ulteriore proroga degli incarichi di dirigenti di Servizio".*

VISTA la DGR n. 1576 del 30/09/2021 avente oggetto: *"Conferimento incarichi di direzione delle Sezioni di Dipartimento ai sensi dell'articolo 22, comma 2, del decreto del Presidente della Giunta regionale 22 gennaio 2021 n. 22*

VISTI altresì:

- il DPR 8 settembre 1997, n. 357 "Regolamento recante attuazione della Direttiva habitat" e ss.mm.ii.;
- la D.G.R. 304/2006, così come modificata ed integrata dalla DGR 1515 del 27/09/2021 (BURP n. 131 del 18/10/2021);
- il D.M. 17 ottobre 2007 recante "Criteri minimi uniformi per la definizione di Misure di Conservazione relative a Zone Speciali di Conservazione (ZSC) e a Zone di Protezione Speciale (ZPS)";
- il Regolamento regionale n. 6/2016 "*Regolamento recante Misure di Conservazione ai sensi delle Direttive Comunitarie 2009/147 e 92/43 e del DPR 357/97 per i Siti di importanza comunitaria (SIC)*" (B.U.R.P. n. 54 del 12/04/2016) così come modificato e integrato dal Regolamento regionale n. 12/2017 "Modifiche e Integrazioni al Regolamento Regionale 10 maggio 2016, n. 6 "*Regolamento recante Misure di Conservazione ai sensi delle Direttive Comunitarie 2009/147 e 92/43 e del DPR 357/97 per i Siti di Importanza Comunitaria (SIC)*" (B.U.R.P. n. 55 del 12/05/2017);
- la D.G.R. n. 2442 del 21/12/2018 "*Rete Natura 2000. Individuazione di Habitat e Specie vegetali e animali di interesse comunitario nella Regione Puglia*";

- la D.G.R. n. 218 del 25/02/2020 "*Rete Natura 2000. Aggiornamento Formulari Standard. Presa d'atto*";
- il Decreto del Ministro dell'Ambiente e della Tutela del Territorio e del Mare 28 dicembre 2018 "Designazione di 24 zone speciali di conservazione (ZSC) insistenti nel territorio della regione biogeografia mediterranea della Regione Puglia" (G.U. Serie Generale 23 gennaio 2019, n. 19), con cui il SIC "Murgia Alta" è stato designato ZSC;
- l'art. 52 c. 1 della L.r. del 29 dicembre 2017, n. 67 che, modificando l'art. 23 c. 1 della L.r. n. 18/2012, ha stabilito quanto segue: "*Al fine di accelerare la spesa sono attribuiti alla Regione i procedimenti di valutazione di impatto ambientale, valutazione di incidenza e autorizzazione integrata ambientale inerenti ai progetti per i quali, alla data di presentazione della relativa istanza, è stata avanzata nei confronti della Regione Puglia, o suoi organismi strumentali, anche domanda di finanziamento a valere su risorse pubbliche*";
- l'art. 42 "Rete natura 2000. Sistema sanzionatorio" della L.R. n. 44 del 10/08/2018 (BURP n. 106 del 13/08/2018);
- le "Linee guida nazionali per la valutazione di incidenza (VIncA) - Direttiva 92/43/CEE "HABITAT" articolo 6, paragrafi 3 e 4" pubblicate sulla GU della Repubblica Italiana n. 303 del 28/12/2019, sulle quali in data 28 novembre 2019 è stata sottoscritta l'intesa, ex art. 8, c. 6, della legge 5 giugno 2003, n. 131, tra il Governo, le regioni e le Province autonome di Trento e Bolzano;
- la D.G.R. n. 1515 del 27/09/2021 avente oggetto: "*Atto di indirizzo e coordinamento per l'espletamento della procedura di valutazione di incidenza, ai sensi dell'articolo 6 della Direttiva 92/43/CEE e dell'articolo 5 del D.P.R. n. 357/1997 così come modificato ed integrato dall'articolo 6 del D.P.R. n. 120/2003. Recepimento Linee Guida Nazionali in materia di Vinca. Modifiche ed integrazioni alla D.G.R. n. 304/2006, come modificata dalle successive.*":

PREMESSO che:

- con nota prot. n. 57778 del 12/07/2021, acquisita al prot. AOO_089/28/07/2021 n. 11403 il SUAP del Sistema Murgiano comunicava l'avvio del procedimento ordinario ai sensi dell'art. 7 del D.P.R. n. 160/2010 riguardante la richiesta pervenuta in data 09/07/2021, attraverso la piattaforma telematica e-SUAP per la tipologia di intervento relativa alla "ristrutturazione con demolizione e ricostruzione di alcuni locali nell'ambito di un insediamento produttivo destinato ad attività di rigenerazione estintori" proposta dalla GIELLE INDUSTRIES SrL;
- successivamente, il SUAP, con nota in atti al prot. 089/12688 del 03/09/2021, comunicava la disponibilità sulla piattaforma telematica esuap della documentazione prodotta in data 12/08/2021 dalla ditta istante e indirizzata all'Ufficio Tecnico del Comune di Altamura;
- quindi, il SUAP, con nota in atti al prot. 089/14033 del 14/09/2021, comunicava la trasmissione sulla piattaforma telematica esuap della documentazione sostitutiva prodotta in data 24/09/2021 dalla ditta istante;
- infine, con nota in atti al prot. uff. 089/16879 del 22/11/2021, il sig. Galantucci Luigi, in qualità di legale rappresentante della Società proponente, sollecitava lo scrivente Servizio al rilascio del parere di competenza

Si procede quindi in questa sezione, valutati gli atti amministrativi e la documentazione tecnica fornita, ad illustrare le risultanze dell'istruttoria relativa alla fase 1 di "*screening*"

Descrizione dell'intervento

Secondo quanto riportato nell'elaborato "*RELAZIONE SULLA VALUTAZIONE DEGLI EFFETTI AMBIENTALI-34379404-788a-4bc7-9cce-869485e37933.pdf*", l'intervento consiste nella ristrutturazione con demolizione e ricostruzione di alcune strutture metalliche, senza modifica della superficie coperta e dei volumi e della sagoma, in relazione all'edificio identificato catastalmente al FM 155, p.lla 717 del Comune di Altamura, in via Della Roverella, n. 35.

Nello specifico, si riporta di seguito quanto relazionato nell'elab. "*relazione tecnica var*" (pdf), disponibile nella sezione "Allegati liberi" della piattaforma E-suap, in merito alla presente proposta progettuale:
"*Il fabbricato è composto da piano terra destinato a laboratorio artigianale, deposito, uffici e bagni e da un primo piano destinato a deposito, uffici e bagni.*
Con Scia Suap 24700 del 22/05/2018, con la scia condizionata n°27109 del 22/01/2019, con conclusione del procedimento del 15/05/2019 e la successiva variante Scia 37165, sono state eseguite le seguenti lavorazioni:
1) Manutenzione e sistemazione piazzale esistente e vasche interrate;
2) Rifacimento cancello di ingresso;
3) Realizzazione di bagni e spogliatoi all'interno dell'opificio da destinare ad officina meccanica per rigenerazione estintori;
4) Manutenzione degli uffici a primo piano, con realizzazione di sala riunione, rifacimento impianti, pavimenti;
5) Pitturazione interna, manutenzione ordinaria;
6) Installazione di forno di verniciatura;
7) È stato realizzato un altro bagno a piano terra;
8) Sono stati montati i pannelli fotovoltaici sulla copertura.
Le opere non eseguite sono la modifica delle vasche con installazione di vasca di trattamento acque di prima piogge.
Tutte le altre lavorazioni previste sono state realizzate.
Con questo titolo si provvederà anche ad adeguare l'impianto di trattamento delle acque meteoriche.
Contestualmente è stata richiesta l'AUA per emissioni in atmosfera e per trattamento acque meteoriche.
Da una verifica in loco, è preferibile demolire e ricostruire le coperture in ferro piuttosto che recuperarle. Come evidenziato nelle tavole, si provvederà alla demolizione delle strutture in ferro con realizzazione di struttura in c.a. con arretramento dalla strada di 10m.
I volumi demoliti saranno ridistribuiti sui due fabbricati da demolire e ricostruire con aumento dell'altezza per entrambi di 60cm.
VERIFICA VOLUMETRIA:
a) Fabbricati da demolire 3,31 x 7,95 x 3,75m = mc.98,68
(10x 4,5+9,30x3,55)x 3,25= mc.253,55
Totale mc. 352,23
Aumento altezza:
1) 34,95mx7,95mx 0,60=mc.166,71
2) 29,30mx8,05mx0,60=mc. 141,52
Totale mc.308,23
308,23mc.<352,23mc.
Con la Scia Suap 27109, sono stati rilasciati parere sulla valutazione di incidenza sull'ambiente giusta determina del Dirigente dell'ufficio regionale all'ambiente n° 65 del 28/03/2019 e Accertamento di Compatibilità Paesaggistica n° 4/2019 del 06/03/2019.
Inoltre, per il PdiC n°202-2008 è stato già ottenuto parere sulla valutazione di *incidenza ambientale, e non vi sono modifiche rispetto a quanto rilasciato.*
L'intervento non prevede aumenti di volume e superficie, né superfici utili, anzi ci sarà una riduzione della superficie coperta.
Prima di iniziare i lavori si provvederà al deposito dei calcoli statici."

Descrizione del sito di intervento
L'area di intervento è individuata dalla particella 717 del foglio 155 del Comune di Altamura all'interno dell'area industriale – artigianale del medesimo Comune. Date le caratteristiche dell'area di intervento non vi è presenza di habitat individuati dalla DGR n. 2442/2018 sebbene l'area rientri interamente nella ZSC/ZPS "Murgia Alta".

Dalla ricognizione condotta in ambito G.I.S. dei beni paesaggistici (BP) e degli ulteriori contesti paesaggistici

(UCP) individuati dal Piano Paesaggistico Territoriale della Regione Puglia (PPTR), approvato con D.G.R. 16 febbraio 2015, n. 176 (pubblicato sul BURP n. 40 del 23-03-2015) e ss.mm.ii, in corrispondenza delle superfici oggetto di intervento si rileva la presenza di:

6.2.2 - Componenti delle aree protette e dei siti naturalistici

– UCP Siti di rilevanza naturalistica (ZSC/ZPS "Murgia Alta")

Ambito di paesaggio: Alta Murgia
Figura territoriale: L'Altopiano murgiano

Preso atto che:

sui lavori pregressi condotti sull'immobile *de quo* risultano rilasciati i seguenti pareri di valutazione di incidenza:

- Determinazione n. 70/2009 del Dirigente del Servizio Ambiente dell'allora Provincia di Bari, recante "*L.R. n. 1712007. Art. 2 - Valutazione di incidenza ai sensi dell'art. 5 del D.P.R. n. 357/97 e s.m.i. - ristrutturazione con demolizione e ricostruzione di parte del fabbricato artigianale - Comune di Altamura - Proponente: società GIELLE s.r.L - amministratore Galantucci Vicenzo*;
- Determinazione n. 65/2019 del Dirigente *a.i.* di questo Servizio, recante "*Pratica SUAP N. 27109/2018. Opere di manutenzione straordinaria relative ad un opificio esistente destinato ad attività di rigenerazione estintori. Programma Operativo FESR 2014/2020 Obiettivo Convergenza - regolamento regionale n. 17/2014. Titolo II Capo 2 - Aiuti ai programmi integrati promossi da medie imprese - PIA. Comune di Altamura. Proponente: GIELLE Industries srl ID 5457".*

considerato che:

– gli interventi proposti non rientrano tra le pressioni/minacce riportate nell'elenco di cui all'Allegato alla D.G.R. n. 1362/2018;
– gli interventi non sono in contrasto con le misure di conservazione di cui al Regolamento regionale n. 6/2016 e ss. mm. e ii.

Considerati gli atti del Servizio ed alla luce delle motivazioni sopra esposte, che si intendono qui integralmente richiamate, sulla base degli elementi contenuti nella documentazione presentata e a conclusione della procedura di *screening* di incidenza, si ritiene che il progetto in esame sebbene non direttamente connesso con la gestione e conservazione del SIC/ZPS "Murgia Alta" (IT9120007) non determinerà incidenza significativa ovvero non pregiudicherà il mantenimento dell'integrità del sito con riferimento agli specifici obiettivi di conservazione sopra richiamati e che pertanto non sia necessario richiedere l'attivazione della procedura di valutazione appropriata.

Verifica ai sensi del D.Lgs. n. 196/2003
Garanzia della riservatezza

La pubblicazione dell'atto all'albo, salve le garanzie previste dalla L. 241/90 e s.m.i. in tema di accesso ai documenti amministrativi, avviene nel rispetto della tutela della riservatezza dei cittadini, tenuto conto di quanto disposto dal D.Lgs. 196/2003 in materia di protezione dei dati personali, nonché dal vigente Regolamento Regionale n. 5/2006 per il trattamento dei dati sensibili e giudiziari. Ai fini della pubblicazione legale, l'atto destinato alla pubblicazione è redatto in modo da evitare la diffusione di dati personali identificativi non necessari, ovvero il riferimento a dati sensibili. Qualora tali dati fossero indispensabili per l'adozione dell'atto, essi sono trasferiti in documenti separati esplicitamente richiamati. Non ricorrono gli obblighi di cui agli artt. 26 e 27 del D.Lgs 14 marzo 2013 n. 33.

"Copertura finanziaria ai sensi della L.R. 28/2001 e ss.mm.ii. e D. Lgs.vo 118/2011 e ss.mm.ii."
Il presente provvedimento non comporta implicazioni di natura finanziaria sia di entrata che di spesa e dallo stesso non deriva alcun onere a carico del bilancio regionale.

Per quanto esposto in premessa, che qui si intende integralmente riportato, la Dirigente *a.i.* del Servizio VIA e VINCA

DETERMINA

- **di NON richiedere l'attivazione della procedura di valutazione appropriata per il** progetto presentato nell'ambito PO FESR 2014 – 2020 Obiettivo Convergenza – regolamento regionale n. 17/2014. Titolo II Capo 2 – Aiuti ai programmi integrati promossi da medie imprese" – PIA da parte di GIELLE Industries Srl nel Comune di Altamura (BA) per le valutazioni e le verifiche espresse in narrativa;
- di precisare che il presente provvedimento:
  - è riferito a quanto previsto dalla L.r. 11/2001 e ss.mm.ii. relativamente alla sola Valutazione di incidenza secondo le disposizioni della D.G.R. 304/2006 e ss.mm. e ii.;
  - non sostituisce altri pareri e/o autorizzazioni eventualmente previsti ai sensi delle normative vigenti
  - ha carattere preventivo e si riferisce esclusivamente alle opere a farsi;
  - fa salve tutte le ulteriori prescrizioni, integrazioni o modificazioni relative al progetto in oggetto introdotte dagli Uffici competenti, anche successivamente all'adozione del presente provvedimento, purché con lo stesso compatibili;
  - è in ogni caso condizionato alla legittimità dei provvedimenti e degli atti amministrativi connessi e presupposti, di competenza di altri enti pubblici a ciò preposti;
  - il proponente ha l'obbligo di comunicare la data di inizio delle azioni o delle attività alle autorità di vigilanza e sorveglianza competenti
- di notificare il presente provvedimento al RUP del SUAP "Murgia Sviluppo";
- di trasmettere il presente provvedimento al soggetto proponente: **GIELLE INDUSTRIES Srl, che ha l'obbligo di comunicare la data di inizio delle attività alle autorità di vigilanza e sorveglianza competenti**, ed, ai fini dell'esperimento delle attività di alta vigilanza e sorveglianza, alla Sezione Vigilanza Ambientale, al Servizio Parchi e Tutela della Biodiversità, all'Autorità di gestione del PSR, all'Arma dei Carabinieri (Gruppo Carabinieri Forestali di Bari) e al Comune di Altamura;
- di far pubblicare il presente provvedimento sul BURP e sul Portale Ambientale dell'Assessorato alla Qualità dell'Ambiente;
- di trasmettere copia conforme del presente provvedimento al Servizio Segreteria della Giunta Regionale.

Il presente provvedimento, redatto in forma integrale nel rispetto della tutela della riservatezza dei cittadini, secondo quanto disposto dal D.lgs. 196/03 in materia di protezione dei dati personali e smi, emesso in forma di documento informatico ex D.Lgs. 82/2005 e smi, firmato digitalmente ai sensi del testo unico D.P.R. 28 dicembre 2000, n. 445, del D.Lgs. 7 marzo 2005, n. 82 e norme collegate, è composto da n. 8 (*otto*) pagine compresa la presente, ed **è immediatamente esecutivo**.

Il presente provvedimento,

a) è pubblicato all'Albo Telematico del sito www.regione.puglia.it per un periodo pari ad almeno dieci giorni, ai sensi dell'art. 7 ed 8 del L.R. n.15/2008 e per gli effetti di cui al comma 3 art. 20 DPGR n. 443/2015;
b) è trasmesso al Segretariato della Giunta Regionale, ai sensi dell'art. 6 comma quinto della L.R. n. 7/97 e del Decreto del Presidente della G.R. n. 443/2015;
c) sarà pubblicato sul sito ufficiale della Regione Puglia, www.regione.puglia.it, Sezione Trasparenza, Provvedimenti dirigenti;
d) sarà pubblicato sul BURP.

Ai sensi dell'art. 3 comma 4 della L. n. 241/90 e smi, avverso il presente provvedimento potrà essere presentato

ricorso giurisdizionale al Tribunale Amministrativo Regionale entro 60 giorni (sessanta) dalla data di notifica dello stesso, ovvero ricorso straordinario al Presidente della Repubblica entro 120 (centoventi) giorni.

La Dirigente *ad interim* del Servizio VIA e VINCA
(Dott.ssa Antonietta RICCIO)

DETERMINAZIONE DEL DIRIGENTE SERVIZIO VIA E VINCA 7 dicembre 2021, n. 509

ID_6131. P.O. FESR 201-2020 - Asse VI Azione 6.5.1 "Interventi per la tutela e valorizzazione della biodiversità terrestre e marina. Progetto "COBISMAS". Comune di Margherita di Savoia (BT). Proponente: Servizio LLPP del Comune di Margherita di Savoia. Valutazione di incidenza ex art. 5 del DPR A357/97 e ss.mm.ii., livello II - fase appropriata.

La Dirigente *ad interim* del Servizio VIA e VINCA, Dott.ssa Antonietta Riccio

VISTA la Legge Regionale 4.02.1997 n. 7 e ss.mm.ii.;
VISTO l'art. 5 del D.P.R. n. 357/1997 e ss.mm.ii.:
VISTA la DGR n. 3261 del 28.07.98 con la quale sono state emanate direttive per la separazione delle attività di direzione politica da quelle di gestione amministrativa;
VISTO l'art. 1 c. 1 della L.r. 11/2001 e ss.mm.ii.;
VISTI gli artt. 14 e 16 del D. Lgs. n. 165/2001;
VISTO l'art. 18 del D. Lgs. n. 196/2003 "Codice in materia di protezione dei dati personali" in merito ai principi applicabili ai trattamenti effettuati dai soggetti pubblici;
VISTO l'art. 32 della Legge n. 69 del 18.06.2009 che prevede l'obbligo di sostituire la pubblicazione tradizionale all'Albo ufficiale con la pubblicazione di documenti digitali sui siti informatici;
VISTA la Determinazione n. 22 dell'1.08.2011 il Direttore dell'area Organizzazione e Riforma dell'Amministrazione della Regione Puglia, in applicazione di quanto stabilito con DPGR n. 675 del 17.06.2011, ha disposto l'assegnazione dell'Ufficio Parchi e Tutela della Biodiversità al Servizio Assetto del Territorio attribuendo le competenze relative alla valutazione di incidenza in capo al Servizio Ecologia;
VISTA la D.G.R. 31 luglio 2015, n. 1518 "*Adozione del modello organizzativo denominato "Modello Ambidestro per l'Innovazione della macchina Amministrativa regionale - MAIA". Approvazione Atto di Alta Organizzazione*";
VISTO il Decreto del Presidente della Giunta Regionale 31 luglio 2015, n. 443 di *"Adozione del modello organizzativo denominato "Modello Ambidestro per l'Innovazione della macchina Amministrativa regionale- MAIA";*
VISTA la Determinazione n. 16 del 31/03/2017 del Dirigente della Sezione Personale e Organizzazione, con cui con cui è stata conferita alla Dott.ssa Antonietta Riccio la direzione *ad interim* del Servizio VIA e VINCA;
VISTA la Determina n. 11 del 13 maggio 2020 della Direzione del Dipartimento Risorse Finanziarie e Strumentali, Personale ed Organizzazione con cui è stato conferito l'incarico di direzione ad interim del Servizio VIA e VINCA alla Dott.ssa Mariangela Lomastro;
VISTA la Determina dirigenziale n. 176 del 28/05/2020 della Sezione Autorizzazioni Ambientali recante "*Atto di organizzazione interna della Sezione Autorizzazioni Ambientali e Servizi Afferenti*"
VISTA la Determina del Direttore del Dipartimento Mobilità, Qualità Urbana, Opere Pubbliche, Ecologia e Paesaggio n. 281 del 18/12/2020 avente oggetto "DGR n. 254 del 2 marzo 2020 "*Avvio della procedura di prevalutazione sito specifica per gli interventi del PSR Puglia 2014/2020 - Misura 8 "Investimenti nello sviluppo delle aree forestali e nel miglioramento della redditività delle foreste" e istituzione della relativa task force regionale" - Nomina dei componenti della task force regionale di competenza del Dipartimento Mobilità, Qualità Urbana, Opere Pubbliche, Ecologia e Paesaggio*"
VISTO il Decreto del Presidente della Giunta Regionale del 22 gennaio 2021 n. 22 avente oggetto *Adozione Atto di Alta Organizzazione. Modello Organizzativo "MAIA 2.0";*
VISTO la DGR n. 85 del 22 gennaio 2021 avente ad oggetto: "Revoca conferimento incarichi direzione Sez. Dipartimento G.R. deliberazione G.R. 25 febbraio 2020, n.211 e ulteriore proroga incarichi di direzione in essere delle Sezioni di Dipartimento della G.R. Atto di indirizzo al Direttore del Dipartimento Risorse Finanziarie e Strumentali, Personale ed Organizzazione per la ulteriore proroga degli incarichi di direzione dei Servizi strutture della G.R.";
VISTO la Determina n.00002 del 28/01/2021 codice cifra 006/DIR/2021/00002 avente oggetto: Deliberazione della Giunta Regionale 22 gennaio 2021, n.85 "Revoca conferimento incarichi direzione Sez. Dipartimento G.R.

deliberazione G.R. 25 febbraio 2020, n.211 e ulteriore proroga incarichi di direzione in essere delle Sezioni di Dipartimento della G.R. Atto di indirizzo al Direttore del Dipartimento Risorse Finanziarie e Strumentali, Personale ed Organizzazione per la ulteriore proroga degli incarichi di direzione in essere dei Servizi delle strutture della Giunta Regionale – Ulteriore proroga degli incarichi di dirigenti di Servizio";

VISTA la Deliberazione della Giunta regionale 26 aprile 2021, n. 674 avente oggetto: "Decreto del Presidente della Giunta regionale 22 gennaio 2021, n. 22 "Modello Organizzativo Maia 2.0". Ulteriore proroga degli incarichi di direzione in essere delle Sezioni di Dipartimento della Giunta regionale. Atto di indirizzo al Direttore del Dipartimento Risorse Finanziarie e Strumentali, Personale ed Organizzazione per la ulteriore proroga degli incarichi di direzione in essere dei Servizi delle strutture della Giunta regionale";

VISTA la Determina n. 13 del 29/04/2021, codice cifra 006/DIR/2021/00013, avente oggetto: Deliberazione della Giunta regionale 26 aprile 2021, n. 674 ad oggetto "Decreto del Presidente della Giunta regionale 22 gennaio 2021, n. 22 "Modello Organizzativo Maia 2.0". Ulteriore proroga degli incarichi di direzione in essere delle Sezioni di Dipartimento della Giunta regionale. Atto di indirizzo al Direttore del Dipartimento Risorse Finanziarie e Strumentali, Personale ed Organizzazione per la ulteriore proroga degli incarichi di direzione in essere dei Servizi delle strutture della Giunta regionale." - Ulteriore proroga degli incarichi di dirigenti di Servizio

VISTA la DGR 678 del 26/04/2021 avente ad oggetto "*Atto di Alta Organizzazione. Modello Organizzativo "MAIA 2.0". Conferimento incarichi di Direttore di Dipartimento Ambiente, Paesaggio e Qualità Urbana*" con cui è stata attribuita all'ing. Paolo Garofoli la direzione del Dipartimento Ambiente, Paesaggio e Qualità Urbana;

VISTA la DGR 01 settembre 2021, n. 1424 "*Decreto del Presidente della Giunta regionale 22 gennaio 2021, n. 22* "*Modello Organizzativo Maia 2.0". Ulteriore proroga degli incarichi di direzione in essere delle Sezioni di Dipartimento della Giunta regionale. Atto di indirizzo al Direttore del Dipartimento Personale ed Organizzazione per la ulteriore proroga degli incarichi di direzione in essere dei Servizi delle strutture della Giunta regionale*.".

VISTA la Determina n. 7 dell'01/09/2021, avente ad oggetto: Deliberazione della Giunta regionale 30 giugno 2021, n. 1084, avente ad oggetto "*Deliberazione della Giunta regionale 1 settembre 2021, n. 1424, avente ad oggetto "Decreto del Presidente della Giunta regionale 22 gennaio 2021, n. 22 "Modello Organizzativo Maia 2.0". Ulteriore proroga degli incarichi di direzione in essere delle Sezioni di Dipartimento della Giunta regionale. Atto di indirizzo al Direttore del Dipartimento Personale e Organizzazione per la ulteriore proroga degli incarichi di direzione in essere dei Servizi delle strutture della Giunta regionale:" Ulteriore proroga degli incarichi di dirigenti di Servizio".*

VISTA la DGR n. 1576 del 30/09/2021 avente oggetto: *"Conferimento incarichi di direzione delle Sezioni di Dipartimento ai sensi dell'articolo 22, comma 2, del decreto del Presidente della Giunta regionale 22 gennaio 2021 n. 22*

VISTI altresì:

- il DPR 8 settembre 1997, n. 357;
- la L.R. Puglia 12 aprile 2001 n.11"*Norme sulla valutazione dell'impatto ambientale*" e s.m.i.;
- la L.R. 14 giugno 2007 n.17 "*Disposizioni in campo ambientale, anche in relazione al decentramento delle funzioni amministrative in materia ambientale*" e s.m.i.;
- la D.G.R. 304/2006 e s.m.i. così come integrata e modificata dalla DGR n. 1362/2018;
- il D.M. 17 ottobre 2007 recante "*Criteri minimi uniformi per la definizione di Misure di Conservazione relative a Zone Speciali di Conservazione (ZSC) e a Zone di Protezione Speciale (ZPS)*";
- il Regolamento regionale 22 dicembre 2008, n. 28, «Modifiche e integrazioni al Regolamento regionale 18 luglio 2008, n. 15, in recepimento dei Criteri minimi uniformi per la definizione di misure di conservazione relative a Zone Speciali di Conservazione (ZCS) e Zone di Protezione Speciale (ZPS) introdotti con D.M. 17 ottobre 2007;
- il Piano di gestione del S.I.C. "Zone umide di Capitanata" e ZPS "Paludi presso il Golfo di Manfredonia" approvato con Deliberazione della Giunta Regionale 10 febbraio 2010, n. 347;
- il Decreto del Ministro dell'Ambiente e della Tutela del Territorio e del Mare 28 dicembre 2018 "*Designazione di ventiquattro zone speciali di conservazione (ZSC) insistenti nel territorio della regione*

*biogeografia mediterranea della Regione Puglia***"** (G.U. Serie Generale 23 gennaio 2019, n. 19), con cui il SIC "*Zone umide di Capitanata*" è stata designata Zona speciale di conservazione (ZSC);
- la DGR n. 2442 del 21/12/2018 "*Rete Natura 2000. Individuazione di Habitat e Specie vegetali e animali di interesse comunitario nella regione Puglia*";
- l'art. 42 "*Rete natura 2000. Sistema sanzionatorio*" della L.R. n. 44 del 10/08/2018 (BURP n. 106 del 13/08/2018);
- le "*Linee guida nazionali per la valutazione di incidenza (VIncA) - Direttiva 92/43/CEE "HABITAT" articolo 6, paragrafi 3 e 4*" pubblicate sulla GU della Repubblica Italiana n. 303 del 28/12/2019, sulle quali in data 28 novembre 2019 è stata sottoscritta l'intesa, ex art. 8, c. 6, della legge 5 giugno 2003, n. 131, tra il Governo, le regioni e le Province autonome di Trento e Bolzano;
- la DGR n. 218 del 25/02/2020 recante "*Rete Natura 2000. Aggiornamento Formulari Standard. Presa d'atto*";
- la D.G.R. n. 1515 del 27/09/2021 avente oggetto: "*Atto di indirizzo e coordinamento per l'espletamento della procedura di valutazione di incidenza, ai sensi dell'articolo 6 della Direttiva 92/43/CEE e dell'articolo 5 del D.P.R. n. 357/1997 così come modificato ed integrato dall'articolo 6 del D.P.R. n. 120/2003. Recepimento Linee Guida Nazionali in materia di Vinca. Modifiche ed integrazioni alla D.G.R. n. 304/2006, come modificata dalle successive.*".

PREMESSO che:

- con Atto n. 405/2021, notificato con nota prot. 089/14408 del 06/10/2021, la Dirigente *a.i.* del Servizio VIA e VINCA richiedeva di sottoporre il progetto in oggetto al livello II di Valutazione di Incidenza Ambientale – fase appropriata, in quanto *la documentazione presentata, «Screening VINCA» non consente una chiara previsione degli effetti, sia temporanei che permanenti, sugli Habitat e sulle specie di flora e di fauna che caratterizzano il sito Natura 2000 ZPS cod. IT9110038 denominato "Paludi presso il golfo di Manfredonia" e la ZSC cod. IT9110005 denominata "Zone umide delle Capitanata". Nella documentazione progettuale manca qualsiasi riferimento ad elaborati scritto-grafici riportanti l'individuazione delle aree funzionali al cantiere, delle opere provvisionali, dei tracciati della viabilità temporanea, della presenza di aree di movimentazione e di stoccaggio dei materiali e dei mezzi, ancorché temporanei, dei materiali di cantiere e di risulta. In particolare, non viene chiarita la tipologia dei mezzi meccanici da utilizzare in fase di cantiere e l'entità delle opere provvisionali. Per queste ultime sarebbe necessario definire il grado di interessamento in relazione agli Habitat, agli habitat di specie e alle specie di flora e fauna di interesse comunitario. Risulta assente una descrizione dei ripristini ambientali e di tutte le precauzioni adottate al fine di evitare possibili impatti sull'ambiente, come ad esempio le iniziative volte alla riduzione del verificarsi di incidenti ambientali rilevanti o più semplicemente le misure di gestione del cantiere volte a ridurre al minimo le interferenze con il territorio o le specie di fauna, anche in considerazione della rilevanza dell'area di cantiere quale sito di nidificazione per l'avifauna presente nelle Saline (rif. PdG approvato con DGR 347/2010);*
- quindi, il Comune proponente, con nota acquisita al prot. n. 15519 del 27/10/2021, trasmetteva la documentazione inerente la Valutazione di Incidenza Ambientale FASE II di valutazione appropriata, inviando successivamente, con nota in atti al prot. 089/17518 del 01-12-2021, attestazione del pagamento dei relativi oneri istruttori.

Si procede pertanto in questa sezione, valutati gli atti amministrativi e la documentazione tecnica fornita, ad illustrare le risultanze dell'istruttoria relativa alla FASE II di valutazione appropriata.

Descrizione dell'intervento

Il Progetto precede le seguenti azioni:
- Azione 1: Azioni a tutela dell'avifauna di interesse conservazionistico;
- Azione 2: Azioni di controllo delle Specie Alloctone Invasive;
- Azione 3: Fruizione-Valorizzazione;

- Azione 4: Ripristino degli Argini;
- Azione 5: Comunicazione e formazione.

Azione 1: Creazione di nuove isole fangose affioranti per la nidificazione di uccelli di interesse conservazionistico (Dir. Uccelli n°147/2009 e successive modifiche). Al fine di creare le isole di nidificazione sarà esclusivamente modellato il materiale fangoso presente in situ, in modo da creare un'area trofica alle specie target del progetto, a favore dell'habitat prioritario Lagune costiere. Le isole verranno create negli specchi di acqua indicati in allegato, su un fondo di circa 1 metro, affioranti di circa 30 cm dal livello medio dell'acqua. Verranno realizzate 3 aree di circa 200 m^2 l'una. Le isole, di forma circolare (o ellissoidale) saranno create a circa 30 metri dagli argini per evitare fenomeni di migrazione di predatori dalla terra ferma (per lo più ratti). Le isole, dotate di rampa di risalita, saranno puntellate intorno da paletti in legno di castagno infissi per sola battitura per evitare il dilavamento dovuto al movimento dell'acqua e piantumate con vegetazione rada autoctona per simulare la condizioni naturali delle aree di nidificazione. La parte emersa sarà a schiena d'asino e la modellazione delle scarpate sarà tale che l'angolo del pendio formi un angolo di circa 10° rispetto al piano orizzontale, e che la larghezza dei dossi a livello del fondale sia superiore alla larghezza della superficie emersa di circa 1,5 m per ciascun lato (totale 3 m).

I sedimenti del sito saranno posti a ricarico di dossi preesistenti deteriorati nel corso degli anni, per riportarli ad un livello di emersione sufficiente a garantire la nidificazione di uccelli.

Sulla parte superficiale degli isolotti si rende opportuno stendere uno strato di detrito a conchiglie, utilizzando materiale appartenente a specie già presenti in altre zone emerse e prive di vegetazione. In questo modo si approntera un substrato ottimale per il camuffamento dei nidi e delle uova delle specie target. Inoltre saranno posizionate delle strutture atte a ridurre la possibilità di predazione dei pulcini da parte dei predatori aerei, soprattutto gabbiano reale. Tali strutture consistono in dei gabbioni di dimensioni approssimativa di 2x1x1 metri con maglia 10-15 cm all'interno dei quali deve essere piantata e gestita vegetazione autoctona erbacea (es: salicornia). Tali strutture permettono ai pulcini di entrare e uscire liberamente dai gabbioni e rifugiarsi dall'attacco dei gabbiani impossibilitati ad entrare nella gabbia. Al di fuori di tale strutture la vegetazione deve essere molto più rada poiché renderebbe l'ambiente meno idoneo alla nidificazione di alcune specie target. A livello di ogni isola saranno piazzate alcune strutture (20-30/isola) con funzione di ricovero-rifugio per i pulli. La componente strutturale dei rifugia sarà legno o cemento, materiali preferibili in quanto hanno un bassissimo impatto paesaggistico e una buona capacità isolante. Infine, su ogni isola saranno posizionate alcune sagome con funzione attrattiva, (es. sterne), alle quali verranno affiancate eventualmente alcune strutture per emissione acustica a fini attrattivi.

Azione 2: Si prevede la rimozione delle specie di gamberi alloctoni presenti attraverso catture non invasive (nasse) con selezione del pescato e rimessa in libertà della componente autoctona. Le modalità di cattura sono specie dipendenti e richiedono tempi e modalità differenti. In ogni caso non sono previste tecniche di catture invasive né pericolose per la sopravvivenza delle prede che, al contrario, rimarranno vive per tutto il periodo, in vista di un eventuale loro reinserimento. Verranno posizionate 50 nasse in rete morbida in prossimità degli argini dei canali di accesso e di distribuzione delle acque nella laguna. La cattura verrà effettuata mediante il prelievo a tasso fisso. Si tratta di una procedura di eliminazione di una determinata percentuale di individui. La percentuale da eliminare è funzione della densità e della estensione della popolazione e potrà subire arrangiamenti durante lo svolgimento del progetto. Le nasse verranno controllate periodicamente, i gamberi alloctoni verranno rimossi e le specie autoctone verranno rilasciate.

Azione 3: Progettazione, realizzazione di 2 capanni di osservazione, ad uso turistico (birdwatching) e di monitoraggio faunistico e di corridoi schermati per l'attraversamento degli habitat ed il raggiungimento dei capanni. I capanni Birdwatching in legno sono concepiti per ospitare 10 persone ed hanno lo scopo principale di favorire l'avvicinamento dell'uomo in alle saline senza disturbare la fauna presente; sono completo di mensole, panche e finestrelle per l'osservazione. È prevista la possibilità di fruizione anche da parte di un'utenza disabile, grazie ad opportuni accorgimenti tecnici. I capanni potranno essere utilizzati per attività didattica e di sensibilizzazione all'interno dei plessi scolastici della provincia (e oltre). Ogni Capanno sarà realizzato interamente in legno e altri materiali ecologici. I corridoi schermati, lunghi circa 100 metri, con schermatura alta 2 metri, permetteranno di raggiungere la zona di osservazione senza disturbare la fauna selvatica e senza deteriorare l'habitat da attraversare (il salicornieto e una parte della laguna).

È prevista, inoltre, nelle piazzole lungo la strada provinciale 141 delle Saline (SP 141) la realizzazione di una palizzata in legno altra 2 metri, munita di feritoie per l'osservazione e cartelli didattici informativi. Le porzioni di palizzata, nel loro insieme, avranno una lunghezza
totale di circa 1000 metri.
Azione 4: Nell'area oggetto dell'intervento si trovano circa 20 km di argini, lungo i canali di collegamento con il mare e quelli di distribuzione dell'acqua nella salina. Tali argini rappresentano un importante sistema di distribuzione e contenimento delle acque e rappresentano siti di nidificazione e sosta per una parte importante dell'avifauna presente. Un intervento di protezione di tutti gli argini è improbabile da realizzare. Si pensa di poter agire in corrispondenza di argini così impattati da non presentare più copertura vegetale e porzioni emerse. Alcune porzioni di questi argini saranno ripristinate mediante apposizione di nuovo o rimaneggiamento del vecchio sedimento. Nel caso in cui questi argini dovessero essere interessati da attività di scavo ad opera di gamberi alloctoni, sarà posizionata una rete di plastica interrata su cui far attecchire le radici delle piante lagunari ed impedire ulteriori azioni di scavo. Una prima indagine ha messo in evidenza tre porzioni degli argini necessari di attenzione, per un totale di circa 1700 metri.
Azione 5: Progettazione, realizzazione e messa in opera di 10 Cartelloni (interni ed esterni all'area protetta), con indicazione delle specie e degli habitat di interesse conservazionistico (in direttiva uccelli e habitat) presenti nell'area. Realizzazione di una naturalistica della Salina di Margherita di Savoia e Corsi di aggiornamento ed informazione per guide turistiche e per gli operatori delle saline.

Descrizione del sito di intervento
Le aree oggetto degli interventi sono ubicate nel Comune di Margherita di Savoia (BT). L'area di interesse ricade interamente nel SIC IT9110035 "Zone umide della Capitanata", nella ZPS IT9110006 "Saline di Margherita di Savoia", in area IBA (IT203) "Promontorio del Gargano e zone umide della capitanata", Zona Ramsar 191 e Riserva Naturale Statale di Popolamento Animale.
Dalla lettura congiunta relativo formulario standard[1] e al Piano di Gestione relativi alla predetta ZPS ai quali si rimandano per gli approfondimenti relativi alle specie di cui agli Allegati delle Direttive Habitat e Uccelli e degli strati informativi di cui alla D.G.R. n. 2442/2018, si rileva che gli interventi in progetto intercettano habitat riportati nelle predette fonti informative, nello specifico l'habitat prioritario cod. 1150* "*lagune costiere*".
Inoltre, sempre secondo quanto riportato negli strati informativi contenuti nella D.G.R. n. 2442/2018, la zona in cui ricade l'area di intervento è ricompresa in quella di potenziale habitat per le seguenti specie di anfibi: Bufo balearicus, Pelophylax lessonae/esculentus complex; di mammiferi: *Rhinolophus hipposideros*, *Rhinolophus ferrumequinum*, *Rhinolophus euryale, Myotis myotis, Canis lupus*; le seguenti specie di rettili: *Elaphe quatuorlineata*, *Hierophis viridiflavus*, *Lacerta viridis*, *Natrix tessellata*, *Podarcis siculus*; di uccelli: *Acrocephalus melanopogon*, *Alauda arvensis*, *Alcedo atthis*, *Ardeola ralloides*, *Burhinus oedicnemus*, *Calandrella brachydactyla*, *Charadrius alexandrinus*, *Charadrius dubius*, *Egretta garzetta*, *Falco naumanni*, *Glareola pratincola*, *Himantopus himantopus*, *Ixobrychus minutus*, *Larus genei*, *Larus melanocephalus*, *Larus michahellis*, *Motacilla flava*, *Nycticorax nycticorax*, *Panurus biarmicus*, *Passer italiae*, *Passer montanus*, *Phoenicopterus roseus*, *Recurvirostra avosetta*, *Remiz pendolinus*, *Saxicola torquatus*, *Sterna albifrons*, *Sterna nilotica*, *Sterna sandvicensis*, *Tadorna tadorna*; di mammiferi: Mustela putorius, *Pipistrellus kuhlii*

Dalla ricognizione condotta in ambito G.I.S. dei beni paesaggistici (BP) e degli ulteriori contesti paesaggistici (UCP) individuati dal Piano Paesaggistico Territoriale della Regione Puglia (PPTR), approvato con D.G.R. n. 176 del 16 febbraio 2015 e pubblicata sul BURP n. 40 e smi:

6.1.2 - Componenti idrologiche
- BP -Territoti costieri (300m)
- BP -Territori contermini ai laghi (300m)
- BP - Fiumi, torrenti, corsi d'acqua iscritti negli elenchi delle acque pubbliche (150m

6.2.1 – Componenti botanico – vegetazionali
- BP - Zone Umide Ramsar

[1] ftp://ftp.minambiente.it/PNM/Natura2000/TrasmissioneCE_dicembre2017/schede_mappe/Puglia/SIC_schede/Site_IT9110035.pdf

- UCP – aree umide;

6.2.2 - Componenti delle aree protette e dei siti naturalistici

- BP - Riserva Naturale Statale di Popolamento Animale (Saline Margherita di Savoia)
- UCP - Siti di rilevanza naturalistica (ZSC "Zone umide della Capitanata" e nella ZPS "Paludi presso il Golfo di Manfredonia")

6.3.2 - Componenti dei valori percettivi

- UCP - Strade a valenza paesaggistica

Preso atto che:

- Il Reparto Biodiversità di Foresta Umbra del Raggruppamento Carabinieri Biodiversità, in qualità di Organo di gestione della Riserva Naturale Statale (RNS) "Salina di Margherita di Savoia", con nota proprio prot. 6385 del 1.06.2011, in atti al prot. 089/11555/2021, comunicava in via preliminare nulla osta alla realizzazione del progetto in parola, "*purché:*
  - *le strutture realizzate vengano poi manutenute;*
  - *vengano monitorate le azioni per il controllo e l'eradicazione delle specie dannose;*
  - *testi ed immagini di tabelle e cartelloni da apporre nell'area protetta vengano concordati con lo scrivente.*
- l'Autorità di Bacino del Distretto Idrografico dell'Appennino Meridionale, con nota proprio prot. 20075/2021 del 13-07-2021, in atti al prot. uff. AOO/089/10571 del 13-07-2021, per quanto di propria competenza, rappresentava "*il proprio nulla osta alla esecuzione degli interventi di progetto in rapporto alle discipline del PAI, a condizione che l'intervento di costruzione dell'isola fangosa affiorante di cui alle precedenti considerazioni, sia riposizionata all'esterno dell'area della fascia di pertinenza fluviale sopra indicata connessa al Canale Carmosino (75 m oltre il ciglio della sponda del canale), diversamente nel caso in cui si intenda mantenere la posizione del progetto attuale, per l'ottenimento del parere di competenza si dovrà trasmettere a questa Autorità di Bacino Distrettuale uno studio di compatibilità idrologica ed idraulica che analizzi l'effettiva condizione di pericolosità idraulica del Canale Carmosino e l'ininfluenza dell'isola stessa sulle condizioni di pericolosità dell'area anche per eventuali effetti erosivi dovuti ai deflussi*".

Con riferimento allo Studio di incidenza prodotto, a firma del dott. Rocco LABADESSA, si rileva che:

- sono state fornite informazioni relative agli Habitat eD alle specie interessate direttamente ed indirettamente dal progetto. Tali informazioni non erano presenti nella documentazione analizzata nella precedente fase di screening;

- l'analisi delle componenti relative agli habitat e specie presenti è coerente con le informazioni a disposizione di questo Servizio precedentemente richiamate;

- nell'intorno dell'area di intervento, da quanto consta al Servizio scrivente, non sono stati presentati altri progetti che possano dare luogo ad impatti cumulativi;

- l'analisi condotta nello studio di incidenza sottolinea quanto segue:

  - con riferimento alla componente faunistica è atteso "*un progressivo incremento delle potenzialità del sito ai fini della riproduzione delle specie target, con possibile aumento dei siti di nidificazione disponibili per le specie coloniali*;

  - relativamente agli aspetti paesaggistici è attesa "*una diminuzione del livello di frammentazione del paesaggio; aumento della stabilità morfologica, aumento di resilienza dei popolamenti animali; possibile miglioramento delle qualità percepite*";

- a corredo, sono stati forniti i seguenti elaborati scritto-grafici:
  - *doc_tav(1).4_int.ortofo, recante la localizzazione degli interventi su ortofoto;*

- *doc_tav(1).3_dettagli esecutivi, recante dettagli costruttivi degli interventi;*
- *doc_tav(1).5_viabilità, recante le modalità di intervento e la viabilità,*

tali da fornire informazioni relative all'individuazione delle aree funzionali al cantiere, alle opere provvisionali, ai tracciati della viabilità temporanea.

considerato che:

- le conclusioni dello Studio di incidenza possano essere condivise relativamente alla tutela dell'integrità del Sito Natura 2000 in cui è ricompresa l'area di intervento nel rispetto delle prescrizioni contenute nella presente Determinazione;

Esaminati gli atti del Servizio ed alla luce delle motivazioni sopra esposte, che si intendono qui integralmente richiamate, sulla base degli elementi contenuti nella documentazione presentata e a conclusione della procedura di valutazione appropriata di incidenza, è possibile concludere che il progetto non determinerà incidenze significative sul sito Natura 2000, non pregiudicando il mantenimento dell'integrità dello stesso con particolare riferimento agli specifici obiettivi di conservazione di habitat e specie, a condizione che siano rispettate seguenti prescrizioni:

1. **sospensione dei lavori durante il periodo riproduttivo (1 marzo - 15 luglio);**
2. **ripristino morfologico delle aree eventualmente danneggiate in seguito alla movimentazione, inclusi la rete dei sentieri utilizzati;**
3. **nella dismissione del cantiere dovrà essere rimossa qualsiasi opera od accorgimento che si fosse resa necessaria;**
4. **individuazione e delimitazione rigorosa dei percorsi destinati ai mezzi, in ingresso e in uscita dal cantiere, in maniera da minimizzare l'esposizione al rumore;**
5. **i mezzi e le attrezzature da cantiere dovranno essere sottoposti a costante manutenzione;**
6. **applicazione di accorgimenti e dispositivi antinquinamento a tutti i mezzi presenti nel cantiere (marmitte, sistemi insonorizzanti, ecc.);**
7. **privilegiare l'uso di mezzi gommati;**
8. **sviluppo di un programma dei lavori che eviti situazioni di utilizzo contemporaneo di più mezzi.**

Verifica ai sensi del D.Lgs. n. 196/2003 Garanzia della riservatezza

La pubblicazione dell'atto all'albo, salve le garanzie previste dalla L. 241/90 e s.m.i. in tema di accesso ai documenti amministrativi, avviene nel rispetto della tutela della riservatezza dei cittadini, tenuto conto di quanto disposto dal D.Lgs. 196/2003 in materia di protezione dei dati personali, nonché dal vigente Regolamento Regionale n. 5/2006 per il trattamento dei dati sensibili e giudiziari. Ai fini della pubblicazione legale, l'atto destinato alla pubblicazione è redatto in modo da evitare la diffusione di dati personali identificativi non necessari, ovvero il riferimento a dati sensibili. Qualora tali dati fossero indispensabili per l'adozione dell'atto, essi sono trasferiti in documenti separati esplicitamente richiamati. Non ricorrono gli obblighi di cui agli artt. 26 e 27 del D. Lgs 14 marzo 2013 n. 33.

"Copertura finanziaria ai sensi della L.R. 28/2001 e ss.mm.ii. e D. Lgs.vo 118/2011 e smi."
Il presente provvedimento non comporta implicazioni di natura finanziaria sia di entrata che di spesa e dallo stesso non deriva alcun onere a carico del bilancio regionale.

Per quanto esposto in premessa, che qui si intende integralmente riportato, la Dirigente *a.i.* del Servizio VIA e VINCA

DETERMINA

– **di rilasciare parere positivo di valutazione di incidenza** per il progetto presentato nell'ambito del PO FESR 2014/2020 - Asse VI Azione 6.5.1 "Interventi per la tutela e valorizzazione della biodiversità terrestre e

marina. Progetto "COBISMAS", in agro di Margherita di Savoia (BT) da parte del Servizio LLPP del Comune di Margherita di Savoia per le valutazioni e le verifiche espresse in narrativa, **e fatte salve le prescrizioni ivi riportate;**

- che il presente provvedimento:
  - è riferito a quanto previsto dalla L.r. 11/2001 e ss.mm.ii. relativamente alla sola Valutazione di incidenza secondo le disposizioni della D.G.R. 304/2006 e smi;
  - non sostituisce altri pareri e/o autorizzazioni eventualmente previsti ai sensi delle normative vigenti
  - ha carattere preventivo e si riferisce esclusivamente alle opere a farsi;
  - fa salve tutte le ulteriori prescrizioni, integrazioni o modificazioni relative al progetto in oggetto introdotte dagli Uffici competenti, anche successivamente all'adozione del presente provvedimento, purché con lo stesso compatibili;
  - è in ogni caso condizionato alla legittimità dei provvedimenti e degli atti amministrativi connessi e presupposti, di competenza di altri enti pubblici a ciò preposti;
- di notificare il presente provvedimento al soggetto proponente: Comune di Margherita di Savoia (BT);
- di trasmettere il presente provvedimento all'ADBDAM, ed, ai fini dell'esperimento delle attività di alta vigilanza e sorveglianza, alla Sezione Vigilanza Ambientale, al Servizio Parchi e Tutela della Biodiversità, all'Arma dei Carabinieri (Reparto Biodiversità di Foresta Umbra del Raggruppamento Carabinieri Biodiversità, Gruppo Carabinieri Forestali di Foggia);
- di far pubblicare il presente provvedimento sul BURP e sul Portale Ambientale dell'Assessorato alla Qualità dell'Ambiente;
- di trasmettere copia conforme del presente provvedimento al Servizio Segreteria della Giunta Regionale.

Il presente provvedimento, redatto in forma integrale nel rispetto della tutela della riservatezza dei cittadini, secondo quanto disposto dal D.lgs. 196/03 in materia di protezione dei dati personali e smi, emesso in forma di documento informatico ex D.Lgs. 82/2005 e smi, firmato digitalmente ai sensi del testo unico D.P.R. 28 dicembre 2000, n. 445, del D.Lgs. 7 marzo 2005, n. 82 e norme collegate, è composta da n. 11 (*undici*) pagine, compresa la presente, ed **è immediatamente esecutivo**.

Il presente provvedimento,

a) è pubblicato all'Albo Telematico del sito www.regione.puglia.it per un periodo pari ad almeno dieci giorni, ai sensi dell'art. 7 ed 8 del L.R. n.15/2008 e per gli effetti di cui al comma 3 art. 20 DPGR n. 443/2015;
b) è trasmesso al Segretariato della Giunta Regionale, ai sensi dell'art. 6 comma quinto della L.R. n.7/97 e del Decreto del Presidente della G.R. n. 443/2015;
c) sarà pubblicato sul sito ufficiale della Regione Puglia, www.regione.puglia.it, Sezione Trasparenza, Provvedimenti dirigenti;
d) sarà pubblicato sul BURP.

Ai sensi dell'art. 3 comma 4 della L. n. 241/90 e smi, avverso il presente provvedimento potrà essere presentato ricorso giurisdizionale al Tribunale Amministrativo Regionale entro 60 giorni (sessanta) dalla data di notifica dello stesso, ovvero ricorso straordinario al Presidente della Repubblica entro 120 (centoventi) giorni.

La Dirigente *a.i.* del Servizio VIA e VINCA
(Dott.ssa Antonietta RICCIO)

DETERMINAZIONE DEL DIRIGENTE SERVIZIO VIA E VINCA 7 dicembre 2021, n. 510

PSR Puglia 2014 - 2020. Misura 8 "Investimenti nello sviluppo delle aree forestali e nel miglioramento della redditività delle foreste" - Sottomisura 8.5 "Investimenti tesi ad accrescere la resilienza ed il pregio ambientale degli ecosistemi forestali". Proponente: Mezzapesa Laura. Pratica SUAP: 828/2020. Comune di Laterza (TA). Valutazione di incidenza (screening). ID_5922.

La Dirigente *ad interim* del Servizio VIA e VINCA, Dott.ssa Antonietta Riccio

VISTA la Legge Regionale 4.02.1997 n. 7 e ss.mm.ii.;
VISTO l'art. 5 del D.P.R. n. 357/1997 e ss.mm.ii.:
VISTA la DGR n. 3261 del 28.07.98 con la quale sono state emanate direttive per la separazione delle attività di direzione politica da quelle di gestione amministrativa;
VISTO l'art. 1 c. 1 della L.r. 11/2001 e ss.mm.ii.;
VISTI gli artt. 14 e 16 del D. Lgs. n. 165/2001;
VISTA la D.G.R. n. 304/2006 e ss. mm. e ii.;
VISTO l'art. 18 del D. Lgs. n. 196/2003 "Codice in materia di protezione dei dati personali" in merito ai principi applicabili ai trattamenti effettuati dai soggetti pubblici;
VISTO l'art. 32 della Legge n. 69 del 18.06.2009 che prevede l'obbligo di sostituire la pubblicazione tradizionale all'Albo ufficiale con la pubblicazione di documenti digitali sui siti informatici;
VISTA la Determinazione n. 22 dell'1.08.2011 il Direttore dell'area Organizzazione e Riforma dell'Amministrazione della Regione Puglia, in applicazione di quanto stabilito con DPGR n. 675 del 17.06.2011, ha disposto l'assegnazione dell'Ufficio Parchi e Tutela della Biodiversità al Servizio Assetto del Territorio attribuendo le competenze relative alla valutazione di incidenza in capo al Servizio Ecologia;
VISTA la D.G.R. 31 luglio 2015, n. 1518 "*Adozione del modello organizzativo denominato "Modello Ambidestro per l'Innovazione della macchina Amministrativa regionale - MAIA". Approvazione Atto di Alta Organizzazione*";
VISTO il Decreto del Presidente della Giunta Regionale 31 luglio 2015, n. 443 di *"Adozione del modello organizzativo denominato "Modello Ambidestro per l'Innovazione della macchina Amministrativa regionale- MAIA";*
VISTA la Determinazione n. 16 del 31/03/2017 del Dirigente della Sezione Personale e Organizzazione, con cui con cui è stata conferita alla Dott.ssa Antonietta Riccio la direzione *ad interim* del Servizio VIA e VINCA;
VISTO l'art. 52 c. 1 della L.r. del 29 dicembre 2017, n. 67 che, modificando l'art. 23 c. 1 della L.r. n. 18/2012, ha stabilito quanto segue: "*Al fine di accelerare la spesa sono attribuiti alla Regione i procedimenti di valutazione di impatto ambientale, valutazione di incidenza e autorizzazione integrata ambientale inerenti ai progetti per i quali, alla data di presentazione della relativa istanza, è stata avanzata nei confronti della Regione Puglia, o suoi organismi strumentali, anche domanda di finanziamento a valere su risorse pubbliche*"
VISTA la Determina n. 11 del 13 maggio 2020 della Direzione del Dipartimento Risorse Finanziarie e Strumentali, Personale ed Organizzazione con cui è stato conferito l'incarico di direzione ad interim del Servizio VIA e VINCA alla Dott.ssa Mariangela Lomastro
VISTA la Determina dirigenziale n. 176 del 28/05/2020 della Sezione Autorizzazioni Ambientali recante "*Atto di organizzazione interna della Sezione Autorizzazioni Ambientali e Servizi Afferenti*"
VISTA la Determina del Direttore del Dipartimento Mobilità, Qualità Urbana, Opere Pubbliche, Ecologia e Paesaggio n. 281 del 18/12/2020 avente oggetto "DGR n. 254 del 2 marzo 2020 "*Avvio della procedura di prevalutazione sito specifica per gli interventi del PSR Puglia 2014/2020 - Misura 8 "Investimenti nello sviluppo delle aree forestali e nel miglioramento della redditività delle foreste" e istituzione della relativa task force regionale" - Nomina dei componenti della task force regionale di competenza del Dipartimento Mobilità, Qualità Urbana, Opere Pubbliche, Ecologia e Paesaggio*"
VISTO il Decreto del Presidente della Giunta Regionale del 22 gennaio 2021 n. 22 avente oggetto *Adozione Atto di Alta Organizzazione. Modello Organizzativo "MAIA 2.0";*
VISTO la DGR n. 85 del 22 gennaio 2021 avente ad oggetto: "Revoca conferimento incarichi direzione Sez.

Dipartimento G.R. deliberazione G.R. 25 febbraio 2020, n.211 e ulteriore proroga incarichi di direzione in essere delle Sezioni di Dipartimento della G.R. Atto di indirizzo al Direttore del Dipartimento Risorse Finanziarie e Strumentali, Personale ed Organizzazione per la ulteriore proroga degli incarichi di direzione dei Servizi strutture della G.R.";

VISTO la Determina n. 00002 del 28/01/2021 codice cifra 006/DIR/2021/00002 avente oggetto: Deliberazione della Giunta Regionale 22 gennaio 2021, n.85 "Revoca conferimento incarichi direzione Sez. Dipartimento G.R. deliberazione G.R. 25 febbraio 2020, n.211 e ulteriore proroga incarichi di direzione in essere delle Sezioni di Dipartimento della G.R. Atto di indirizzo al Direttore del Dipartimento Risorse Finanziarie e Strumentali, Personale ed Organizzazione per la ulteriore proroga degli incarichi di direzione in essere dei Servizi delle strutture della Giunta Regionale – Ulteriore proroga degli incarichi di dirigenti di Servizio";

VISTA la Deliberazione della Giunta regionale 26 aprile 2021, n. 674 avente oggetto: "Decreto del Presidente della Giunta regionale 22 gennaio 2021, n. 22 "Modello Organizzativo Maia 2.0". Ulteriore proroga degli incarichi di direzione in essere delle Sezioni di Dipartimento della Giunta regionale. Atto di indirizzo al Direttore del Dipartimento Risorse Finanziarie e Strumentali, Personale ed Organizzazione per la ulteriore proroga degli incarichi di direzione in essere dei Servizi delle strutture della Giunta regionale";

VISTA la Determina n. 13 del 29/04/2021, codice cifra 006/DIR/2021/00013, avente oggetto: Deliberazione della Giunta regionale 26 aprile 2021, n. 674 ad oggetto "Decreto del Presidente della Giunta regionale 22 gennaio 2021, n. 22 "Modello Organizzativo Maia 2.0". Ulteriore proroga degli incarichi di direzione in essere delle Sezioni di Dipartimento della Giunta regionale. Atto di indirizzo al Direttore del Dipartimento Risorse Finanziarie e Strumentali, Personale ed Organizzazione per la ulteriore proroga degli incarichi di direzione in essere dei Servizi delle strutture della Giunta regionale." - Ulteriore proroga degli incarichi di dirigenti di Servizio

VISTA la DGR 678 del 26/04/2021 avente ad oggetto "*Atto di Alta Organizzazione. Modello Organizzativo "MAIA 2.0". Conferimento incarichi di Direttore di Dipartimento Ambiente, Paesaggio e Qualità Urbana*" con cui è stata attribuita all'ing. Paolo Garofoli la direzione del Dipartimento Ambiente, Paesaggio e Qualità Urbana;

VISTA la DGR 01 settembre 2021, n. 1424 "*Decreto del Presidente della Giunta regionale 22 gennaio 2021, n. 22* "*Modello Organizzativo Maia 2.0". Ulteriore proroga degli incarichi di direzione in essere delle Sezioni di Dipartimento della Giunta regionale. Atto di indirizzo al Direttore del Dipartimento Personale ed Organizzazione per la ulteriore proroga degli incarichi di direzione in essere dei Servizi delle strutture della Giunta regionale*.".

VISTA la Determina n. 7 dell'01/09/2021, avente ad oggetto: Deliberazione della Giunta regionale 30 giugno 2021, n. 1084, avente ad oggetto "*Deliberazione della Giunta regionale 1 settembre 2021, n. 1424, avente ad oggetto "Decreto del Presidente della Giunta regionale 22 gennaio 2021, n. 22 "Modello Organizzativo Maia 2.0". Ulteriore proroga degli incarichi di direzione in essere delle Sezioni di Dipartimento della Giunta regionale. Atto di indirizzo al Direttore del Dipartimento Personale e Organizzazione per la ulteriore proroga degli incarichi di direzione in essere dei Servizi delle strutture della Giunta regionale:" Ulteriore proroga degli incarichi di dirigenti di Servizio";*

VISTA la DGR n. 1576 del 30/09/2021 avente oggetto: *"Conferimento incarichi di direzione delle Sezioni di Dipartimento ai sensi dell'articolo 22, comma 2, del decreto del Presidente della Giunta regionale 22 gennaio 2021 n. 2;*

VISTA la Determina del Direttore Dipartimento Personale e Organizzazione n. 20 del 20/11/2021, avente ad oggetto: "*conferimento delle funzioni di dirigente ad interim dei Servizi AIA-RIR e VIA-VINCA della Sezione Autorizzazioni Ambientali del Dipartimento Ambiente, Paesaggio e Qualità Urbana*".

VISTI altresì:

- il DPR 8 settembre 1997, n. 357 "Regolamento recante attuazione della Direttiva habitat" e ss.mm.ii.;
- la D.G.R. 304/2006, così come modificata ed integrata dalla DGR 1327 del 24/07/2018 (BURP n. 114 del 31-8-2018);
- il D.M. 17 ottobre 2007 recante "Criteri minimi uniformi per la definizione di Misure di Conservazione relative a Zone Speciali di Conservazione (ZSC) e a Zone di Protezione Speciale (ZPS)";

- il Piano di Gestione della ZSC-ZPS "Area delle Gravine" IT 9130007, approvato con D.G.R. 15 dicembre 2009 n. 2435 (BURP n. 5 del 11 01 2020);
- la L.R. n. 18 del 20 12 2005 "Istituzione del Parco naturale regionale Terra delle gravine'" (BURP n.157 del 27 dicembre 2005);
- la L. R. n. 6 del 21 aprile 2011 "Modifiche e integrazioni alla legge regionale 20 dicembre 2005, n. 18 (BURP n.62 del 26 aprile 2011);
- la D.G.R. n. 2442 del 21/12/2018 "*Rete Natura 2000. Individuazione di Habitat e Specie vegetali e animali di interesse comunitario nella Regione Puglia*";
- la D.G.R. n. 218 del 25/02/2020 "*Rete Natura 2000. Aggiornamento Formulari Standard. Presa d'atto*";
- il Decreto del Ministro dell'Ambiente e della Tutela del Territorio e del Mare 28 dicembre 2018 "Designazione di 24 zone speciali di conservazione (ZSC) insistenti nel territorio della regione biogeografia mediterranea della Regione Puglia" (G.U. Serie Generale 23 gennaio 2019, n. 19), con cui il SIC "Aree delle Gravine" è stato designato ZSC;
- l'art. 23 della L.r. n. 18/2012, così come modificato dall'art. 52 della LR 67/2017 "Disposizioni per la formazione del bilancio di previsione 2018 e bilancio pluriennale 2018-2020 della Regione Puglia (legge di stabilità regionale 2018)";
- l'art. 42 "Rete natura 2000. Sistema sanzionatorio" della L.R. n. 44 del 10/08/2018 (BURP n. 106 del 13/08/2018);
- le "Linee guida nazionali per la valutazione di incidenza (VIncA) - Direttiva 92/43/CEE "HABITAT" articolo 6, paragrafi 3 e 4" pubblicate sulla GU della Repubblica Italiana n. 303 del 28/12/2019, sulle quali in data 28 novembre 2019 è stata sottoscritta l'intesa, ex art. 8, c. 6, della legge 5 giugno 2003, n. 131, tra il Governo, le regioni e le Province autonome di Trento e Bolzano.

PREMESSO che:

- con protocollo 13417 del 08 08 2020 (pratica SUAP n. 828/2020) la proponente Mezzapesa Laura ha trasmesso al SUAP del comune di Laterza la domanda di avvio del procedimento unico-Richiesta PSR Puglia 2014/2020 Sottomisura 8.5 "Investimenti tesi ad accrescere la resilienza ed il pregio degli ecosistemi forestali";
- con nota acquisita al prot. A00_089/16/09/2020 n. 10794, il SUAP del Comune di Laterza ha trasmesso, con Prot. n. 14261 del 26.08.2020, la domanda di avvio del procedimento unico_Richiesta PSR Puglia 2014/2020 Sottomisura 8.5 "Investimenti tesi ad accrescere la resilienza ed il pregio degli ecosistemi forestali" volta al rilascio del parere di Valutazione di incidenza (screening) relativo agli interventi in oggetto, trasmettendo la documentazione prevista dalla D.G.R. n. 360/2006 e s.m.i.;
- con nota A00_089/12/07/2021 n. 10552 del il Servizio VIA e VINCA, rappresentava alla proponente la necessità di fornire documentazione integrativa, quale:
  - istanza e attestazione del pagamento dell'imposta di bollo
  - shapefile delle aree di intervento correttamente georeferenziati nel sistema di riferimento WGS 84 – fuso 33N;
  - parere dell'Autorità di Bacino Distrettuale dell'Appennino Meridionale della Basilicata, ovvero evidenza dell'inoltro dell'istanza al predetto Ente volta all'espressione del parere di competenza, ai sensi dell'art. 6 c. 4 bis della L.R. 11/2001 e s.m.i., ovvero adesione al parere di cui alla nota prot. n. 13026 del 12/11/2019 della medesima Autorità.
  - parere dell'Ente di gestione provvisoria Parco Naturale Regionale "Terra delle Gravine"
- con nota prot. AOO_089/10/08/2021 n. 11928, il Servizio VIA e VINCA ravvisava, ai sensi del comma 1 dell'art. 2 della L. 241/90 e s.m.i., l'improcedibilità dell'istanza acquisita al prot. n. AOO/089/11336 del 27/07/2021 "*in considerazione dell'incongruità delle informazioni contenute nella documentazione trasmessa dal proponente e degli interventi progettuali proposti che risultano essere in contrasto con le misure di conservazione per le ZPS previste dal Regolamento Regionale 22 dicembre 2008, n. 28 articolo 5 comma 1 lettera t e dal Piano di Gestione del SIC-ZPS "Area delle Gravine" (IT 9130007) approvato con la D.G.R. 15 dicembre 2009, n. 2435*" rilevando quanto segue:

- la proponente, con pec del 26/07/2021 in atti al prot. n. AOO_089/27/07/2021 n. 11336 aveva riscontrato la richiesta di integrazioni di cui alla nota dello scrivente prot. n. 10552/2021 allegando shapefile di un'area di intervento che non era risultata essere di proprietà della proponente ed in cui non ricadevano gli interventi progettuali proposti
- la documentazione trasmessa era priva degli elementi minimi necessari alla valutazione dell'intervento considerata l'assenza, di una adeguata individuazione dell'area di intervento con gli interventi progettuali proposti
- tra gli interventi progettuali previsti nell'ambito dell'azione 3 era prevista, così come descritto nella Relazione grafico descrittiva allegata all'istanza "*l'apertura di un nuovo stradello (sentiero) della larghezza di 1 metro con pendenza lievemente inclinata verso monte e sagomatura e rinsaldamento delle pendici. Si intendono compresi l'eliminazione della vegetazione presente sul tracciato, lo scavo e costipazione del piano viabile e i lavori necessari al presidio e canalizzazione delle acque meteoriche. Per una lunghezza di 400 ml interesserà il seminativo e costeggerà l'area boscata per accedere alle strutture e al sentiero esistente all'interno del bosco didattico*."
- nella Relazione grafico descrittiva integrativa allegata all'istanza in riferimento alla nota integrativa n. 8755 del 23 Aprile 2021 del Comune di Laterza-Settore Tecnico-Servizio Paesaggio si cita: "*La voce Apertura di sentiero è la voce n. 2 OF 04.07 del Prezzario dei lavori Forestali inserito nelle Lavori Regionali delle Opere Pubbliche agg. 2019, il Tecnico progettista nell'ambito del PSR è obbligato ad inserire unicamente le voci inserite nel suddetto preziario, seppur la lavorazione del terreno nell'ambito del progetto della ditta di Mezzapesa Laura sarà realizzata unicamente mediante aratura, livellamento e rullatura del terreno con eventuale esecuzione di canalina di scolo delle acque sempre in terreno battuto. Di fatto non saranno necessari interventi scavo, il terreno risulta all'attualità coltivato a seminativo non necessita di profonde lavorazioni per permettere ai fruitori del bosco didattico di passeggiare, osservare e raggiungere le aree attrezzate*."

- con nota acquisita al prot. AOO_089/24/08/2021 n. 12132, il tecnico progettista ha trasmesso la richiesta di annullamento della nota prot. 11928/2021 trasmettendo gli shape file delle aree di intervento correttamente georeferenziati nel sistema di riferimento WGS 84 – fuso 33N e dichiarando di stralciare l'intervento relativo all'apertura del sentiero;
- con PEC acquisita al prot. AOO_089/06/10/2021 n. 14415, la proponente per il tramite del tecnico progettista ha trasmesso la relazione tecnica integrativa nella quale si confermava l'eliminazione della realizzazione dell'intervento tra gli interventi previsti e di seguito descritti;
- in data 14/10/2021 la Dirigente *ad interim* del Servizio VIA e VINCA ha attribuito la responsabilità del procedimento al Dott. For. Pierfrancesco Semerari;
- con nota prot. n. 42318 del 03/12/2021, acquisita al prot. AOO_089/03/12/2021 n. 17700, la Provincia di Taranto, in qualità di Ente di gestione provvisoria del Parco naturale regionale "Terra delle gravine", ha trasmesso il proprio parere ai sensi della L.r. n. 11/2001 e smi;

si procede quindi in questa sezione, valutati gli atti amministrativi e la documentazione tecnica fornita, ad illustrare le risultanze dell'istruttoria relativa alla fase 1 di "*screening*"

Descrizione dell'intervento

Secondo quanto riportato nell'elaborato "RELAZIONE TECNICO INTEGRATIVA" trasmesso in allegato all'istanza, l'intervento prevede, nell'ambito dell'Azione 1 della Sottomisura, il "*prelievo legnoso è stato stimato in 242 mc su una superficie di circa 5.00.00 ha. Le operazioni di rinfoltimento si rendono necessarie per migliorare la biodiversità del soprassuolo, la composizione vegetazionale prescelta punterà ad un impianto misto di latifoglie nello strato arboreo e di sclerofille sempreverdi nello strato arbustivo. Il rinfoltimento sarà effettuato con specie autoctone provenienti da boschi da seme della Regione Puglia, come elencati nella Determina Dirigenziale n. 757/2009 e nella Determina Dirigenziale Settore Foreste 11 dicembre 2015, n. 211. Le specie autoctone da impiantare sono state prescelte in base alla classificazione dell'ambito della Regione Puglia, in base a quanto previsto dalla D.D.S. n. 757/2009 e nella Determina Dirigenziale Settore Foreste 11 dicembre*

2015 n. 211. L'area Omogenea è quella relativa alle Murge Tarantine le specie prescelte sono: Fragno, Roverella, Frassino meridionale, Carpinella e Acero opalo."
Gli interventi previsti nell'ambito dell'Azione 3 sono, invece:
- realizzazione di modeste strutture in legno per punto ristoro e attività didattiche e realizzazione di aree per il pic nic e per attività ludiche
- realizzazione di strutture in legno per punto rifugio e aree didattiche all'aperto

Le due strutture interamente in legno lamellare avranno un ingombro di 15 mq ed un'altezza che non supera i 3 m e sono ubicate nella fascia di rispetto del bosco.
È altresì prevista la realizzazione di un capanno per l'osservazione dell'avifauna delle dimensioni di 300 x 240 h 248 cm. La struttura sarà realizzata interamente in legno con un sistema costruttivo "Block Haus" ed un punto di avvistamento per la fauna selvatica su palaffitta avente ingombro complessivo è di circa 15 mq. L'area prescelta per l'inserimento della piccola struttura è priva di vegetazione arborea ed arbustiva, facilmente raggiungibile dal sentiero esistente ed interamente reversibile di tipo precario.

Descrizione del sito di intervento
L'area di intervento, oggetto della presente valutazione, è catastalmente individuata dalle particelle 141 e 142 del Foglio 90 ricomprese nel Comune di Laterza (TA), , nonché nella ZSC-ZPS "*Area delle Gravine*" (IT9130007) e nel Parco naturale regionale "Terra delle Gravine" mentre la particella n. 46 del foglio 135 è ubicata in prossimità di reticoli idrografici rappresentati sulla Carta IGM in scala 1:25000 e interessa l'alveo fluviale in modellamento attivo ed aree golenali, nonché aree di pertinenza fluviale.

Dalla lettura congiunta del relativo formulario standard, al quale si rimanda per gli approfondimenti connessi alle specie di cui agli Allegati delle Direttive Habitat e Uccelli, e degli strati informativi di cui alla D.G.R. n. 2442/2018, si rileva che le aree di intervento sono interessate dalla presenza dell'habitat 9250 "*Querceti a Quercus trojana".*

Secondo quanto riportato negli strati informativi contenuti nella D.G.R. n. 2442/2018 la zona in cui ricade l'area di intervento è ricompresa in quella di potenziale habitat per le seguenti specie di anfibi: *Lissotriton italicus, Pelophylax kl. esculentus,* le seguenti specie di rettili: *Coronella austriaca, Elaphe quatuorlineata, Hierophis viridiflavus, Natrix tessellata, Zamenis lineatus, Zamenis situla, Mediodactylus kotschyi, Lacerta viridis, Podarcis siculus, Testudo hermanni,* le seguenti specie di mammiferi: *Canis lupus, Miniopterus schreibersii, Tadarida teniotis, Rhinolophus ferrumequinum, Epseticus serotinus,Myotis blythii, Pipistrellus kuhlii, Hystix cristata*, le seguenti specie di uccelli: *Alauda arvensis, Ciconia nigra, Milvus milvus, Circaetus gallicus, Falco naumanni, Burhinus oedicnemus, Bubo bubo, Caprimulgus europaeus, Coracias garrulus, Melanocorypha calandra, Calandrella brachydactyla, Anthus campestris, Saxicola torquata, Oenanthe hispanica, Sylvia undata, Lanius collurio, Lanius minor, Lanius senator, Passer montanus, Passer italiae,* le seguenti specie di invertebrati terrestri: *Melanargia argee, Erannis ankeraria.*

Si richiama, altresì, il Piano di Gestione dell'Area delle Gravine dell'Arco Jonico del SIC-ZPS "Area delle Gravine", contenente le prescrizioni atte a garantire, sull'intera area del SIC-ZPS, il mantenimento e il ripristino, in uno stato di conservazione soddisfacente, degli habitat naturali e seminaturali e delle specie di fauna e flora selvatica di interesse comunitario presenti nel territorio. In particolare, l'art. 23 "Gestione forestale" prevede che:
1. nei lavori di forestazione è consentito impiegare solo specie arboree e arbustive autoctone;
2. gli interventi selvicolturali sono consentiti dal 1° ottobre al 15 marzo;
3. l'impiego di mezzi meccanici gommati a lavorazione andante è ammesso esclusivamente per operazioni di esbosco;
4. devono in ogni caso essere salvaguardati gli individui di grosse dimensioni con chioma ampia e ramificata, quali alberi vetusti e ramificati;
5. nei boschi soggetti a utilizzazioni è fatto obbligo di lasciare almeno dieci esemplari arborei ad ettaro con

particolari caratteristiche fenotipiche, diametriche ed ecologiche, in grado di crescere indefinitamente e almeno dieci esemplari arborei ad ettaro morti o marcescenti, fatti salvi gli interventi diretti a garantire la sicurezza della viabilità e dei manufatti, da eseguirsi previo parere dell'ente di gestione;
6. non è consentito effettuare interventi di taglio su piante sporadiche, ossia su specie forestali che non superino complessivamente il 10% del numero di piante presenti in un bosco e che siano allo stato isolato o in piccolissimi gruppi;
7. non è consentito il rimboschimento delle radure di superficie inferiore a 10.000 metri quadri, per le fustaie, e a 5000 metri quadri, per i cedui semplici o composti;

Dalla ricognizione condotta in ambito G.I.S. dei beni paesaggistici (BP) e degli ulteriori contesti paesaggistici (UCP) individuati dal Piano Paesaggistico Territoriale della Regione Puglia (PPTR), approvato con D.G.R. 16 febbraio 2015, n. 176 (pubblicato sul BURP n. 40 del 23-03-2015) e ss.mm.ii, in corrispondenza delle superfici oggetto di intervento si rileva la presenza di:

6.1.2 - Componenti idrologiche

- UCP Aree soggette a vincolo idrogeologico

6.2.1 - Componenti botanico-vegetazionali

- BP Boschi
- UCP Aree di rispetto dei boschi

6.2.2 - Componenti delle aree protette e dei siti naturalistici

- BP Parco Naturale Regionale "Terra delle Gravine"
- UCP Siti di rilevanza naturalistica (ZSC-ZPS IT9130007 "*Area delle Gravine*")

Ambito di paesaggio: Arco Jonico Tarantino
Figura territoriale: il Paesaggio delle Gravine

rilevato che:

- con nota prot. n. 42318 del 03/12/2021, acquisita al prot. AOO_089/03/12/2021 n. 17700, la Provincia di Taranto, in qualità di Ente di gestione provvisoria del Parco naturale regionale "Terra delle gravine", ha trasmesso, ai sensi della L.r. n. 11/2001 e smi, il proprio parere (favorevole con prescrizioni) allegato alla presente per farne parte integrante (All. 1);

considerato che:

- l'intervento proposto non è direttamente connesso o necessario alla gestione della ZSC/ZPS IT9130007 "Area delle Gravine";
- l'intervento medesimo non è in contrasto con quanto disposto dal Piano di gestione del SIC-ZPS

Esaminati gli atti del Servizio ed alla luce delle motivazioni sopra esposte, che si intendono qui integralmente richiamate, sulla base degli elementi contenuti nella documentazione presentata e a conclusione della procedura di screening di incidenza, si ritiene che il progetto in esame, sebbene non direttamente connesso con la gestione e conservazione della ZSC-ZPS "*Area delle Gravine*" (IT9130007), non possa determinare incidenza significativa ovvero non pregiudicherà il mantenimento dell'integrità del predetto sito e che pertanto non sia necessario richiedere l'attivazione della procedura di valutazione appropriata.

**Verifica ai sensi del Regolamento UE n. 679/2016 e
del D. Lgs n. 196/2003 come modificato dal D. Lgs. n. 101/2018
Garanzie alla riservatezza**

La pubblicazione dell'atto, salve le garanzie previste dalla legge 241/90 in tema di accesso ai documenti amministrativi, avviene nel rispetto della tutela della riservatezza dei cittadini secondo quanto disposto dal Regolamento UE n. 679/2016 in materia di protezione dei dati personali, dal D. Lgs. n. 196/2003 come modificato dal D. lgs. n. 101/2018, nonché dal vigente regolamento regionale n.5/2006 per il trattamento dei dati sensibili e giudiziari.

ADEMPIMENTI CONTABILI AI SENSI DEL D.LGS N.118/11 e ss.mm.ii.

Il presente provvedimento non comporta alcun mutamento qualitativo o quantitativo di entrata e di spesa né a carico del Bilancio regionale né a carico di enti i cui creditori potrebbero rivalersi sulla Regione ed è escluso ogni ulteriore onere aggiuntivo rispetto a quelli già autorizzati e valere sullo stanziamento previsto dal Bilancio regionale.

Per quanto esposto in premessa, che qui si intende integralmente riportato, la Dirigente *a.i.* del Servizio VIA e VINCA

DETERMINA

- **di non richiedere l'attivazione della procedura di valutazione appropriata** per il progetto presentato nell'ambito del PSR Puglia 2014 - 2020. M8/SM8.2 "*"Sostegno per l'allestimento e la manutenzione dei sistemi agroforestali"* dalla Ditta Minei Arcangelo nel Comune di Laterza (TA) per le valutazioni e le verifiche espresse in narrativa intendendo sia le motivazioni che le condizioni qui integralmente richiamate;
- **di dichiarare l'immediata esecutività del presente provvedimento**
- di precisare che il presente provvedimento:
  - è riferito a quanto previsto dalla L.r. 11/2001 e ss.mm.ii. relativamente alla sola Valutazione di incidenza secondo le disposizioni della D.G.R. 304/2006 e ss.mm. e ii.;
  - non sostituisce altri pareri e/o autorizzazioni eventualmente previsti ai sensi delle normative vigenti
  - ha carattere preventivo e si riferisce esclusivamente alle opere a farsi;
  - fa salve tutte le ulteriori prescrizioni, integrazioni o modificazioni relative al progetto in oggetto introdotte dagli Uffici competenti, anche successivamente all'adozione del presente provvedimento, purché con lo stesso compatibili;
  - è in ogni caso condizionato alla legittimità dei provvedimenti e degli atti amministrativi connessi e presupposti, di competenza di altri enti pubblici a ciò preposti;
- di notificare il presente provvedimento al soggetto proponente: **Mezzapesa Laura che ha l'obbligo di comunicare la data di inizio delle azioni o delle attività alle autorità di vigilanza e sorveglianza competenti**;
- di trasmettere il presente provvedimento, ai fini dell'esperimento delle attività di alta vigilanza e sorveglianza, alla Sezione Vigilanza Ambientale, al Servizio Parchi e Tutela della Biodiversità, all'Autorità di Bacino Distrettuale dell'Appennino Meridionale (Sede Puglia), alla Provincia di Taranto (Ente di Gestione Provvisoria del Parco Naturale Regionale "Terra delle Gravine"), all'Autorità di gestione del PSR, al Gruppo Carabinieri Forestali di Taranto e al Comune di Laterza;
- di far pubblicare il presente provvedimento sul BURP e sul Portale Ambientale dell'Assessorato alla Qualità dell'Ambiente;
- di trasmettere copia conforme del presente provvedimento al Servizio Segreteria della Giunta Regionale.

Il presente provvedimento, redatto in forma integrale nel rispetto della tutela della riservatezza dei cittadini, secondo quanto disposto dal D.lgs. 196/03 in materia di protezione dei dati personali e smi, emesso in forma di documento informatico ex D.Lgs. 82/2005 e smi, firmato digitalmente ai sensi del testo unico D.P.R. 28 dicembre 2000, n. 445, del D.Lgs. 7 marzo 2005, n. 82 e norme collegate, è composto da n. 9 (*otto*) pagine e dall'allegato n. 1 composto da n. 3 (*tre*) pagine per complessive n. 12 (*dodici*) pagine ed **è immediatamente esecutivo**.

Ai sensi dell'art. 3 comma 4 della L. n. 241/90 e smi, avverso il presente provvedimento potrà essere presentato ricorso giurisdizionale al Tribunale Amministrativo Regionale entro 60 giorni (sessanta) dalla data di notifica dello stesso, ovvero ricorso straordinario al Presidente della Repubblica entro 120 (centoventi) giorni.

Il presente provvedimento,

a) è pubblicato all'Albo Telematico del sito www.regione.puglia.it per un periodo pari ad almeno dieci giorni, ai sensi dell'art. 7 ed 8 del L.R. n.15/2008 e per gli effetti di cui al comma 3 art. 20 DPGR n. 443/2015;
b) è trasmesso al Segretariato della Giunta Regionale, ai sensi dell'art. 6 comma quinto della L.R. n. 7/97 e del Decreto del Presidente della G.R. n. 443/2015;
c) sarà pubblicato sul sito ufficiale della Regione Puglia, www.regione.puglia.it, Sezione Trasparenza, Provvedimenti dirigenti;
d) sarà pubblicato sul BURP.

La Dirigente *ad interim* del Servizio VIA e VINCA
(Dott.ssa Antonietta RICCIO)

PROVINCIA DI TARANTO

Ente di Gestione provvisoria

Parco Naturale Regionale

"Terra delle Gravine"

Regione Puglia - Sezione Autorizzazioni Ambientali

Servizio VIA VINCA

servizio.ecologia@pec.rupar.puglia.it

MEZZAPESA Laura
Via De Curtis 14
70023 GIOIA DLE COLLE (BA)
w.galante@epap.conafpec.it

Comune di Laterza

SUAP

attivitaproduttive.comunelaterza@pec.rupar.puglia.it

Provincia di Taranto U
COPIA CONFORME ALL'ORIGINALE DIGITALE
Protocollo N.0042318/2021 del 03/12/2021
Firmatario: Stefano Semeraro, Filippo Bellini

Pratica SUAP n.: 828/2020

Oggetto: L.R. 18/2005 "Istituzione del Parco Naturale Regionale Terra delle Gravine" – PSR PUGLIA 2014/2020 Misura 8 "Investimenti nello sviluppo delle aree forestali e nel miglioramento della redditività delle foreste" Sottomisura 8.5 "Investimenti tesi ad accrescere la resilienza ed il pregio ambientale degli ecosistemi forestali". Proponente: MEZZAPESA Laura. Parere ex art. 6 comma 4 LR 11/2001.

Premesso che:

- Con nota acquisita al prot. Prov.le n. 23902/20 del 26/08/20, il SUAP del Comune di Laterza ha trasmesso nota di avvio del Procedimento;
- Con nota acquisita al prot. 23520 del 13.07.21, la Regione Puglia Servizio VIA-V.INC.A. ha trasmesso richiesta di integrazioni/documenti alla ditta e richiesta di parere ex art. 6 comma 4 LR 11/2001 allo scrivente Ente Parco;
- In data 11/08/2021, con nota acquisita al prot. 27191, la Regione Puglia Servizio VIA-V.INC.A ha comunicato alla Ditta proponente, nonché allo scrivente Ente, l'archiviazione del procedimento ai sensi dell'art. 2 della L. 241/90;
- La Regione Puglia ha comunicato per le vie brevi di aver ricevuto istanza di non archiviazione e richiedendo quindi nuovamente il parere ex art. 6 comma 4 LR 11/2001 (prot. prov.le 42065 del 02.12.2021);

La proposta progettuale è oggetto di finanziamento del PSR 2014-2020 Puglia - 8.5 "sostegno per l`impianto ed il mantenimento dei sistemi agro forestali".

Dall'analisi della cartografia si rileva che le aree in oggetto in agro di Laterza, Foglio 90, p.lle 141, 142 ricadono all'interno del perimetro del Parco Naturale Regionale "Terra delle Gravine" in Zona 1 (esclusivamente gli interventi selvicolturali) e complessivamente nella ZPS "Area delle Gravine".

Descrizione sintetica dell'intervento 8.5 (Elab. Relazione tecnica):
Azione 1:

Le superfici boscate in oggetto sono caratterizzate dalla presenza di una Fustaia transitoria a seguito di invecchiamento del ceduo e leggeri tagli di avviamento ad alto fusto realizzati circa 25 anni addietro. Il bosco corrisponde approssimativamente ad una giovane perticaia dove si assiste ad un aumento dell'altezza e ad una maggiore differenziazione sociale e ad una forte mortalità. […]

Si prevede:
"*Taglio di preparazione all'avviamento all'alto fusto di un bosco ceduo di età di circa 1,5 turni, eseguito con motosega e mezzi manuali mediante l'eliminazione dei polloni sottomessi, malformati e in sovrannumero, con il rilascio di 1-3 polloni a ceppaia, scelti tra i migliori per conformazione, sviluppo e capacità di affrancamento. I lavori saranno comprensivi di sramatura, raccolta e trasporto o accumulo in luogo idoneo del materiale di risulta (ramaglia) per ha 5.00.00*

Rinfittimento localizzato con specie forestali autoctone (in preferenza latifoglie) allo scopo di migliorare la qualità del suolo. Questa tipologia di intervento è ammissibile all'interno dell'area boscata al fine di diversificare e arricchire la composizione degli stessi popolamenti e migliorare la stabilità del soprassuolo. La presenza di chiarie e superfici libere all'interno dell'area crea il presupposto fondamentale ai fini dell'ammissibilità del progetto. Le specie da inserire sono state scelte tra le latifoglie autoctone quali Frassino meridionale, Carpinella e Acero opalo."

Esternamente al Perimetro del Parco si prevedono gli interventi dell'Azione 3: Investimenti per la valorizzazione dei boschi dal punto di vista didattico, ricreativo e turistico.

Nello specifico, nel seminativo contiguo al bosco si prevede:
- Realizzazione di aree per il pic nic e aree ludiche per i bambini;
- Realizzazione di Capanno per l'osservazione della fauna selvatica attrezzato per ipovedenti con finalità di didattica ambientale;

Preso atto:

- che nell'area boschiva sono previsti interventi selvicolturali di avviamento all'alto fusto, compatibili con il PDG del SIC ZPS "Area delle Gravine".
- che le nuove istallazioni dell'Az. 3 sono collocate esternamente all'area boschiva, in terreni adibiti a seminativo;

Nell'ambito della procedura di Valutazione di Incidenza Ambientale, si esprime parere ex art. 6 comma 4 della LR 11/2001 favorevole con le seguenti indicazioni:

- *Il rinfoltimento sia opportunamente ridimensionato, stralciando la quota parte prevista con l'utilizzo dell'Acero Opalo (specie non caratterizzante il sito);*

- *Durante i lavori selvicolturali sia preservata la vegetazione arbustiva e il sottobosco.*

Per quanto attiene il Nulla Osta ex art 11 della LR 18/2005 e smi, si resta in attesa di acquisire copia dell'Autorizzazione al Taglio rilasciata dal competente Servizio Foreste, in quanto, propedeutica al rilascio del Nulla Osta della scrivente Area Protetta, ai sensi dell'art. 4 comma 1 del Regolamento Regionale n. 19 del 13.10.2017, trasmettendo altresì eventuale ulteriore documentazione tecnica presentata /ovvero da presentare alla competente struttura regionale.

Funz. Tecnico for.le
dott. Filippo Bellini

BELLINI FILIPPO
Dottore forestale
02.12.2021 13:05:59
UTC

Il Dirigente *ad interim*
Avv. Stefano Semeraro

DETERMINAZIONE DEL DIRIGENTE SERVIZIO VIA E VINCA 14 dicembre 2021, n. 512

[ID VIA 701] - Art. 19 del D.lgs. 152/2006 e s.m.i, art. 9, co. 3 della L.R. 44/2012, e art. 10 comma 4 del D.lgs. 152/2006, - Procedimento di Verifica di Assoggettabilità a VIA relativo al progetto del Nuovo Ospedale di Andria in variante al PRG, da approvare mediante lo strumento dell'accordo di Programma ai sensi dell'art. 34 del D.lgs. 267/2000.

Proponente: ASL BAT (Autorità procedente VAS e verifica di assoggettabilità a VIA coordinata: Sezione Risorse Strumentali e Tecnologiche Sanitarie del Dipartimento Promozione Della Salute e Del Benessere Animale).

IL DIRIGENTE ad interim del SERVIZIO VIA-VIncA

VISTA la L.R. 4 febbraio 1997 n.7 "*Norme in materia di organizzazione della Amministrazione Regionale*" ed in particolare gli artt. 4 e 5.

VISTA la D.G.R. 28 luglio 1998 n. 3261, avente ad oggetto "*Separazione delle attività di direzione politica da quelle di gestione amministrativa. Direttiva alle strutture regionali*".

VISTI gli artt. 14 e 16 del D.lgs. 30 marzo 2001, n. 165 "*Norme generali sull'ordinamento del lavoro alle dipendenze delle amministrazioni pubbliche*".

VISTO l'art.18 del D.lgs. 30 giugno 2003, n. 196 "*Codice in materia di protezione dei dati personali*" ed il Reg. 2016/679/UE.

VISTO l'art.32 della L. 18 giugno 2009 n.69 "*Disposizioni per lo sviluppo economico, la semplificazione, la competitività nonché in materia di processo civile*".

VISTO il D. Lgs. n. 33 del 14/03/2013 recante "*Riordino della disciplina riguardante gli obblighi di pubblicità, trasparenza e diffusione delle informazioni da parte delle Pubbliche Amministrazioni*";

VISTA la Determinazione Dirigenziale del Direttore del Personale della Regione Puglia n. 006/DIR/2020/0011 del 13/05/2020 di conferimento dell'incarico a.i. di Dirigente del Servizio VIA e VIncA della Sezione Autorizzazioni Ambientali alla dott.ssa Mariangela Lomastro;

VISTA la Determinazione Dirigenziale del Dirigente della Sezione Autorizzazioni Ambientali n. 089/DIR/2020/0176 del 28/05/2020 "Atto di Organizzazione interna della Sezione Autorizzazioni Ambientali e Servizi afferenti";

VISTO il Decreto del Presidente della Giunta Regionale del 22 gennaio 2021 n. 22 avente oggetto Adozione Atto di Alta Organizzazione. Modello Organizzativo "MAIA 2.0";

VISTA la DGR n. 85 del 22 gennaio 2021 avente ad oggetto: "Revoca conferimento incarichi direzione Sez. Dipartimento G.R. deliberazione G.R. 25 febbraio 2020, n.211 e ulteriore proroga incarichi di direzione in essere delle Sezioni di Dipartimento della G.R. Atto di indirizzo al Direttore del Dipartimento Risorse Finanziarie e Strumentali, Personale ed Organizzazione per la ulteriore proroga degli incarichi di direzione dei Servizi strutture della G.R.";

VISTA la Determina n.00002 del 28/01/2021 codice cifra 006/DIR/2021/00002 avente oggetto: Deliberazione della Giunta Regionale 22 gennaio 2021, n.85 "Revoca conferimento incarichi direzione Sez. Dipartimento G.R. deliberazione G.R. 25 febbraio 2020, n.211 e ulteriore proroga incarichi di direzione in essere delle Sezioni di Dipartimento della G.R. Atto di indirizzo al Direttore del Dipartimento Risorse Finanziarie e Strumentali, Personale ed Organizzazione per la ulteriore proroga degli incarichi di direzione in essere dei Servizi delle strutture della Giunta Regionale – Ulteriore proroga degli incarichi di dirigenti di Servizio";

VISTA la DGR n. 674 del 26 aprile 2021 avente ad oggetto: "Decreto del Presidente della Giunta regionale 22 gennaio 2021, n. 22 "Modello Organizzativo Maia 2.0". Ulteriore proroga degli incarichi di direzione in essere delle Sezioni di Dipartimento della Giunta regionale. Atto di indirizzo al Direttore del Dipartimento Risorse

Finanziarie e Strumentali, Personale ed Organizzazione per la ulteriore proroga degli incarichi di direzione in essere dei Servizi delle strutture della Giunta regionale";

VISTA la Determina n. 00013 del 29/04/2021 codice cifra 006/DIR/2021/00013 avente ad oggetto: Deliberazione della Giunta regionale 26 aprile 2021, n. 674 ad oggetto "Decreto del Presidente della Giunta regionale 22 gennaio 2021, n. 22 "Modello Organizzativo Maia 2.0". Ulteriore proroga degli incarichi di direzione in essere delle Sezioni di Dipartimento della Giunta regionale. Atto di indirizzo al Direttore del Dipartimento Risorse Finanziarie e Strumentali, Personale ed Organizzazione per la ulteriore proroga degli incarichi di direzione in essere dei Servizi delle strutture della Giunta regionale." - Ulteriore proroga degli incarichi di dirigenti di Servizio;

VISTA la DGR n. 678 del 24 aprile 2021 avente ad oggetto: "Atto di Alta Organizzazione. Modello Organizzativo "MAIA 2.0". Conferimento incarichi di Direttore di Dipartimento Ambiente, Paesaggio e Qualità Urbana".

VISTO la Determinazione Dirigenziale n. 13 del 29/04/2021 avente oggetto: "Deliberazione della Giunta regionale 26 aprile 2021, n. 674 ad oggetto "Decreto del Presidente della Giunta regionale 22 gennaio 2021, n. 22 "Modello Organizzativo Maia 2.0". Ulteriore proroga degli incarichi di direzione in essere delle Sezioni di Dipartimento della Giunta regionale. Atto di indirizzo al Direttore del Dipartimento Risorse Finanziarie e Strumentali, Personale ed Organizzazione per la ulteriore proroga degli incarichi di direzione in essere dei Servizi delle strutture della Giunta regionale." - Ulteriore proroga degli incarichi di dirigenti di Servizio".

VISTO la Determina n.00002 del 28/01/2021 codice cifra 006/DIR/2021/00002 avente oggetto: Deliberazione della Giunta Regionale 22 gennaio 2021, n.85 "Revoca conferimento incarichi direzione Sez. Dipartimento G.R. deliberazione G.R. 25 febbraio 2020, n.211 e ulteriore proroga incarichi di direzione in essere delle Sezioni di Dipartimento della G.R. Atto di indirizzo al Direttore del Dipartimento Risorse Finanziarie e Strumentali, Personale ed Organizzazione per la ulteriore proroga degli incarichi di direzione in essere dei Servizi delle strutture della Giunta Regionale – Ulteriore proroga degli incarichi di dirigenti di Servizio";

VISTA la Deliberazione della Giunta regionale 30 giugno 2021, n. 1084, avente ad oggetto "Decreto del Presidente della Giunta regionale 22 gennaio 2021, n. 22 "Modello Organizzativo Maia 2.0". Ulteriore proroga degli incarichi di direzione in essere delle Sezioni di Dipartimento della Giunta regionale.

VISTA la Determinazione Dirigenziale del 01.07.2021, n. 4 "Atto di indirizzo al Direttore del Dipartimento Personale e Organizzazione per la ulteriore proroga degli incarichi di direzione in essere dei Servizi delle strutture della Giunta regionale: Ulteriore proroga degli incarichi di dirigenti di Servizio."

VISTA la Deliberazione della Giunta regionale 01 settembre 2021, n. 1424, avente ad oggetto "Decreto del Presidente della Giunta regionale 22 gennaio 2021, n. 22 "Modello Organizzativo Maia 2.0". Ulteriore proroga degli incarichi di direzione in essere delle Sezioni di Dipartimento della Giunta regionale. Atto di indirizzo al Direttore del Dipartimento Personale e Organizzazione per la ulteriore proroga degli incarichi di direzione in essere dei Servizi delle strutture della Giunta regionale", con la quale la Giunta regionale ha prorogato gli incarichi di direzione in essere delle Sezioni di Dipartimento della Giunta regionale in scadenza al 31 agosto 2021, ancorché conferiti ad interim, alla data del 30 settembre 2021 o, qualora antecedente, alla data di affidamento degli stessi, e ha dato indirizzo al Direttore del Dipartimento Personale ed Organizzazione di procedere alla proroga degli incarichi di direzione in essere dei Servizi della Giunta regionale, in scadenza al 31 agosto 2021, compresi quelli conferiti ad interim, fino alla data di conferimento degli stessi e comunque non oltre il 31 ottobre 2021.

VISTA la Determinazione Dirigenziale del 01.09.2021, n. 7 avente ad oggetto "Deliberazione della Giunta regionale 1° settembre 2021, n. 1424, avente ad oggetto "Decreto del Presidente della Giunta regionale 22 gennaio 2021, n. 22 "Modello Organizzativo Maia 2.0". Ulteriore proroga degli incarichi di direzione in essere delle Sezioni di Dipartimento della Giunta regionale. Atto di indirizzo al Direttore del Dipartimento Personale e Organizzazione per la ulteriore proroga degli incarichi di direzione in essere dei Servizi delle strutture della Giunta regionale", con la quale il Direttore del Dipartimento Personale ed Organizzazione, in attuazione della deliberazione della Giunta regionale del 01 settembre 2021, n. 1424, ha prorogato gli incarichi di direzione in

essere dei Servizi della Giunta regionale, in scadenza al 31 agosto 2021, compresi quelli conferiti ad interim, come individuati ai punti 1, 2, e 4 della determinazione del Direttore del Dipartimento Risorse Finanziarie e Strumentali, Personale ed Organizzazione 31 marzo 2020, n. 7,fino alla data di conferimento degli stessi e comunque non oltre il 31 ottobre 2021;

VISTA la Determinazione Dirigenziale del 01.09.2021, n. 7 avente ad oggetto "Deliberazione della Giunta regionale 1° settembre 2021, n. 1424, avente ad oggetto "Decreto del Presidente della Giunta regionale 22 gennaio 2021, n. 22 "Modello Organizzativo Maia 2.0". Ulteriore proroga degli incarichi di direzione in essere delle Sezioni di Dipartimento della Giunta regionale. Atto di indirizzo al Direttore del Dipartimento Personale e Organizzazione per la ulteriore proroga degli incarichi di direzione in essere dei Servizi delle strutture della Giunta regionale:" Ulteriore proroga degli incarichi di dirigenti di Servizio", con la quale il Direttore del Dipartimento Personale ed Organizzazione, in attuazione della deliberazione della Giunta regionale del 01 settembre 2021, n. 1424, ha prorogato gli incarichi di direzione in essere dei Servizi della Giunta regionale, in scadenza al 31 agosto 2021, compresi quelli conferiti ad interim, come individuati ai punti 1, 2, e 4 della determinazione del Direttore del Dipartimento Risorse Finanziarie e Strumentali, Personale ed Organizzazione 31 marzo 2020, n. 7,fino alla data di conferimento degli stessi e comunque non oltre il 31 ottobre 2021.

VISTA la Deliberazione della Giunta regionale 30 settembre 2021, n. 1576, avente ad oggetto "Conferimento incarichi di direzione delle Sezioni di Dipartimento ai sensi dell'articolo 22, comma 2, del decreto del Presidente della Giunta regionale 22 gennaio 2021 n. 22." con la quale sono stati conferiti gli incarichi di direzione delle Sezioni.

VISTA la Determinazione Dirigenziale del 08.10.2021, n. 12 avente ad oggetto "Seguito DGR 1576 del 30 settembre 2021 avente ad oggetto "Conferimento incarichi di direzione delle Sezioni di Dipartimento ai sensi dell'articolo 22, comma 2, del Decreto del Presidente della Giunta regionale 22 gennaio 2021 n. 22". Conferimento delle funzioni di dirigente ad interim di vari Servizi."

VISTA la Deliberazione della Giunta regionale 28 ottobre 2021, n. 1734, avente ad oggetto "Decreto del Presidente della Giunta regionale 22 gennaio 2021, n. 22 "Modello Organizzativo Maia 2.0. Atto di indirizzo al Direttore del Dipartimento Personale ed Organizzazione per la ulteriore proroga degli incarichi di direzione in essere dei Servizi delle strutture della Giunta regionale.

VISTA la Determinazione Dirigenziale del 03.11.2021, n. 17 a seguito Deliberazione della Giunta regionale 28 ottobre 2021, n. 1734, avente ad oggetto "Decreto del Presidente della Giunta regionale 22 gennaio 2021, n. 22 "Modello Organizzativo Maia 2.0. Atto di indirizzo al Direttore del Dipartimento Personale ed Organizzazione per la ulteriore proroga degli incarichi di direzione in essere dei Servizi delle strutture della Giunta regionale.

VISTA la Determinazione Dirigenziale del 04.11.2021, n. 20 con la quale è stato conferito l'incarico di dirigente ad interim del Servizio AIA e RIR e del Servizio VIA e VIncA alla dott.ssa Antonietta Riccio;

VISTI:

- la L. 7 agosto 1990 n.241 "*Nuove norme in materia di procedimento amministrativo e di diritto di accesso ai documenti amministrativi*" e s.m.i.;
- il D.Lgs. 3 aprile 2006 n.152 "*Norme in materia ambientale*" e s.m.i.;
- la L.R. 12 aprile 2001 n.11 "*Norme sulla valutazione dell'impatto ambientale*" e s.m.i.;
- la L.R. 14 giugno 2007 n.17 "*Disposizioni in campo ambientale, anche in relazione al decentramento delle funzioni amministrative in materia ambientale*" e s.m.i.;
- la L.R. 20 agosto 2012 n.24 *"Rafforzamento delle pubbliche funzioni nell'organizzazione e nel governo dei Servizi pubblici locali"*;
- la L.R. 07 aprile 2015, n. 14 "*Disposizioni urgenti in materia di sviluppo economico, lavoro, formazione professionale, politiche sociali, sanità, ambiente e disposizioni diverse";*

EVIDENZIATO CHE:

- il Servizio VIA e VIncA della Sezione Autorizzazioni Ambientali della Regione Puglia, ai sensi dell'art. 23 della L.R. 18/2012, è Autorità Competente all'adozione del Provvedimento di Verifica di Assoggettabilità a Valutazione di Impatto Ambientale, *ex* art. 19 del d.lgs. 152/2006 e ss. mm. ii.

CONSIDERATI gli atti del procedimento, di seguito compendiati:

- con pec del 06.08.2021, acquisita al protocollo della Sezione Autorizzazioni Ambientali n. A00_089_11892 del 09.08.2021 la Sezione Risorse Strumentali e Tecnologiche Sanitarie del Dipartimento Promozione Della Salute e Del Benessere Animale della Regione Puglia, in qualità di Autorità Procedente per la procedura coordinata di VAS e Verifica di assoggettabilità a VIA, ai sensi dell'art. 10 comma 4 del D.Lgs 152/2006 e dell'art. 17 c. 4 della L.R. 44/2012, relativa all'approvazione del progetto del Nuovo Ospedale di Andria in variante al PRG, mediante lo strumento dell Accordo di Programma ai sensi dell'art. 34 del D.lgs. 267 /2000, ai sensi dell'art. 9, co. 3 della L.R. 44/2012, nonché ai sensi dell'art. 10 comma 4 del D.Lgs 152/2006, la fase di consultazione preliminare con i soggetti competenti in materia ambientale (SCMA) e gli enti territoriali interessati rendendo disponibile tutta la documentazione utile sia ai fini della valutazione Ambientale Strategica sia ai fini dell'avvio della procedura di Verifica di Assoggettabilità a VIA;

- con pec del 01.10.2021 prot. n. AOO_089_14162, il Servizio VIA e VIncA comunicava al proponente ASL BAT e agli Enti interessati l'avvio del procedimento di verifica di assoggettabilità a VIA in oggetto, ed invitava quest'ultimi a trasmettere le proprie osservazioni/contributi istruttori - ai sensi dell'art. 19 co.4 del D.lgs. 152/2006 - specificando le eventuali condizioni ambientali, di cui all'art. 19 co.8 del d. lgs. 152/2006, ed i termini per la relativa attuazione, entro il termine perentorio di 30 giorni;

RILEVATO CHE:

- con nota proprio prot. n. 9777 del 14.10.2021, acquisita al prot. della Sezione Autorizzazioni Ambientali n. AOO_089_14884 del 14.10.2021, la Sezione Tutela e valorizzazione del Paesaggio inviava il proprio parere di competenza rilevando che […] *Tutto ciò premesso, si ritiene che l'intervento, oggetto della presente procedura di verifica di assoggettabilità a VIA, possa risultare compatibile con gli obiettivi di qualità paesaggistica del PPTR, alle condizioni di seguito riportate"* […];

- con nota proprio prot. n. 74875 del 02.11.2021, acquisita al prot. della Sezione Autorizzazioni Ambientali n. AOO_089_15696 del 02.11.2021, l'ARPA Puglia – DAP BT richiedeva integrazioni documentali;

- con nota proprio prot. n. 10815 del 18.11.2021, acquisita al prot. della Sezione Autorizzazioni Ambientali n. AOO_089_16748 del 18.11.2021, la Soprintendenza Archeologica, Belle Arti e Paesaggio per le province di BAT e Foggia inviava il proprio parere di competenza ritendo il progetto in oggetto non assoggettabile alla procedura di VIA

- con pec del 23.11.2021, acquisita al prot. della Sezione Autorizzazioni Ambientali n. AOO_089_17053 del 23.11.2021, l'agenzia regionale ASSET in riscontro alla nota ARPA prot. n. 74875/2021 trasmetteva la nota prot. n. 33/752/21 della Binini Partners S.r.l. con i chiarimenti richiesti da ARPA Puglia.

CONSIDERATO CHE:

- il Comitato Regionale per la VIA, cui compete la responsabilità dell'istruttoria tecnica ai sensi dell'art. 4 del R.R. del 22 giugno 2018 n. 7, nella seduta del 06.12.2021, esaminata tutta la documentazione presentata dal proponente a ai dini della verifica di assoggettabilità a VIA pubblicata sul portale ambientale della Regione Puglia, tenuto conto dei pareri/contributi acquisti agli atti del procedimento, formulava il proprio parere rilevando che […] *Esaminata la documentazione, valutati gli studi trasmessi al fine della verifica di compatibilità ambientale per gli interventi ivi proposto, richiamati i criteri per la Verifica di assoggettabilità a VIA di cui all'Allegato V alla Parte II del d. lgs. 152/2006, il Comitato formula il proprio parere di competenza ex art. 4 co.1 del r.r. 07/2018ritenendo che il progetto in epigrafe, considerata l'ampia e dettagliata fase di prevalutazione operata e la documentazione tecnica specialistica predisposta dal soggetto pubblico proponente, anche con riferimento alle misure di mitigazione/accorgimenti ambientali proposti nel paragrafo 4.6 "Soluzioni progettuali*

della Proposta per un inserimento ambientale/paesaggistico ottimale del progetto" dell'elaborato PD-13AB-R-0-007-01, ***non sia da assoggettare al procedimento di VIA****, alle condizioni ambientali di seguito elencate, necessarie per evitare o prevenire quelli che potrebbero altrimenti rappresentare impatti ambientali significativi e negativi:*

1. *Sia completata la campagna di indagini geognostiche del sito prevedendo anche prospezioni geoelettriche in modo da scongiurare la presenza di cavità carsiche;*
2. *Nei lavori di sbancamento sia prestata particolare attenzione alle pareti del fronte di scavo con un giusto calcolo dell'inclinazione al fine di evitare possibili franamenti associato ad idonee armature in caso di avverse condizioni meteo;*
3. *In fase di progettazione esecutiva sia approfondita l'indagine conoscitiva del terreno di fondazioni con particolare riferimento alla determinazione del coefficiente di permeabilità del terreno e al rilevamento della linea di falda;*
4. *Con riferimento alle dichiarazioni riportate nella documentazione progettuale ed inerenti all'allaccio alla rete del SII del presidio ospedaliero, visto che l'area di intervento risulta esterna all'agglomerato urbano di Andria, e pertanto non ricompreso da pianificazione dal Servizio Idrico e Integrato, siano acquisiti – prima dell'inizio dei lavori - tutti gli atti necessari ad attuare la scelta progettuale indicata (collegamento alla rete del Servizio Idrico e Integrato, sia per acqua che per fogna).*
5. *In fase di progettazione esecutiva venga meglio dettagliato il progetto dei pozzi drenanti a servizio della rete di fogna bianca sia da un punto di vista del dimensionamento e verifica e sia da un punto di vista costruttivo;*
6. *Condizioni di cui al parere prot. r_puglia/AOO_145-31/08/2021/7917 del Servizio Osservatorio e Pianificazione Paesaggistica della Regione Puglia:*
    - *al fine di non contrastare con l'obiettivo di qualità paesaggistica "Riqualificare e valorizzare i paesaggi rurali storici" di cui alla sezione C2 della scheda d'ambito siano mantenute le alberature esistenti che non interessano direttamente i corpi di fabbrica della struttura ospedaliera e, al fine di preservare gli elementi antropici, seminaturali e naturali caratterizzanti il paesaggio agrario (in particolare i muretti a secco), si provveda a configurare l'assetto dei parcheggi e più in generale degli spazi esterni dell'ospedale, in modo da evitare lo spostamento delle alberature esistenti, ridurre al minimo i movimenti di terra, assecondare la giacitura, l'orientamento, la trama, le tracce e i segni dell'organizzazione del suolo caratterizzanti il paesaggio agrario;*
    - *al fine di non contrastare con l'obiettivo di qualità paesaggistica "Riqualificare e valorizzare i paesaggi rurali storici" di cui alla sezione C2 della scheda d'ambito sia previsto il reimpianto di tutte le alberature di cui si prevede l'espianto. Sia, inoltre, prevista la piantumazione di specie arboree e arbustive autoctone al fine di aumentare il valore ecologico dell'area e di rendere l'intervento come un'occasione per creare possibili connessioni nella rete ecologica a livello locale, così come indicato nel PPTR. In ogni caso siano vietate le piantumazioni di specie esotiche e di conifere in genere;*
    - *al fine di non contrastare con l'obiettivo di qualità paesaggistica "Migliorare la qualità ambientale del territorio" di cui alla sezione C2 della scheda d'ambito siano previste le pavimentazioni esterne con materiali drenanti da posare a secco senza l'impiego di conglomerati cementizi e/o impermeabilizzanti al fine di aumentare la capacità drenante delle stesse superfici;*
    - *al fine di non contrastare con l'obiettivo di qualità paesaggistica "Valorizzare il patrimonio identitario culturale - insediativo" di cui alla sezione C2 della scheda d'ambito siano previste le nuove recinzioni con muretti a secco, prevedendo la ricostruzione o il recupero di quelle eventualmente demolite o direttamente interessate dalle opere secondo i criteri d'intervento rappresentati nelle "Linee guida per la tutela, il restauro e gli interventi sulle strutture in pietra a secco della Puglia" (Elaborato 4.4.4 del PPTR)*

- *Misure di mitigazione/accorgimenti ambientali proposti nel paragrafo 4.6 "Soluzioni progettuali della Proposta per un inserimento ambientale/paesaggistico ottimale del progetto" dell'elaborato PD-13AB-R-0-007-01, che di seguito si sintetizzano:*
- *Compattare il più possibile gli edificati per limitare l'impermeabilizzazione ed il consumo di suolo;*
- *Inserimento paesaggistico ottimale; i fabbricati non saranno collocati lungo i confini ma nella zona centrale del lotto di intervento, in modo da ottimizzarne l'inserimento paesaggistico. Grazie alla piantumazione di vegetazione arborea e la realizzazione di aree verdi, sarà possibile ottenere un migliore inserimento paesaggistico, oltre ad evitare l'eccessiva impermeabilizzazione del suolo;*
- *Progettazione delle dotazioni ecologico-ambientali in coerenza con le altre aree verdi con cui è collegato, prediligendo l'uso di vegetazione autoctona; il progetto prevede infatti di realizzare diverse zone di verde a servizio della struttura;*
- *Salvaguardare e rafforzare l'assetto viabilistico esistente;*
- *Rispetto del principio dell'invarianza idraulica; sarà posta particolare attenzione rispetto alle caratteristiche quanti-qualitative delle acque reflue scaricate;*
- *Salvaguardia di eventuali muretti a secco presenti nell'area di intervento;*
- *Illuminazione esterna che minimizzi consumi e dispersione verso l'alto (LED). L'impianto sarà realizzato con corpi illuminanti ad alta efficienza (non tradizionali), dotati di lampade a LED orientate verso il basso, conformi alle LR 13/2006 e RR 15/2005. Inoltre, i LED permettono di conseguire un risparmio di energia, oltre a garantire un più elevato confort visivo, una maggior sicurezza (percezione dei colori) e un risparmio manutentivo vista l'elevata durata dei LED. Rispetto alle soluzioni tradizionali, la soluzione scelta permetterà di garantire un elevato risparmio energetico.*
- *Misure di riduzione e compensazione delle emissioni di CO2. L'intero comparto presterà attenzione a principi di eco-compatibilità e al rispetto dell'uso delle risorse, quali:*
- *La realizzazione di una ricca dotazione ecologica, per un totale di 1.670 alberature, tra ulivi trapiantati (n.1259 esemplari) e nuove alberature (n.415 esemplari), oltre a numerosi arbusti, tappezzanti e aree a prato; le aree verdi copriranno quasi il 30% della superficie totale del sito;*
- *L'approvvigionamento da fonti rinnovabili e con sistemi alternativi ad alta efficienza grazie al ricorso, a titolo indicativo e non esaustivo, alle seguenti tecnologie:*
    - *Impianto solare fotovoltaico per la generazione in sito di energia elettrica;*
    - *Pompe di calore aria-acqua per la produzione di acqua calda e fredda per la climatizzazione e produzione acqua calda sanitaria;*
    - *Recuperi termici sugli impianti di trattamento aria.*
- *Efficienza energetica, ovvero realizzazione di edifici con classificazione energetica ai sensi dei requisiti minimi della normativa vigente, e laddove possibile, anche con prestazioni superiori.*
- *Reimpiego ad uso irriguo delle acque meteoriche Consumi energetici ridotti;*
- *Illuminazione esterna che minimizza i consumi e dispersione verso l'alto;Le soluzioni che saranno attuate comunque permetteranno di garantire il più possibile ridurre l'impatto in termini di emissioni climalteranti, cercando di implementare, ove possibile, gli aspetti che contribuiscono alla sostenibilità e qualità ambientale. In tema di dotazioni paesaggistiche e ambientali:*
    - *Mantenimento e miglioramento dell'assetto viabilistico esistente;*
    - *Realizzazione di un nuovo assetto della rete scolante esistente, nel rispetto del principio dell'invarianza idraulica;*
    - *Realizzazione delle aree verdi e miglioramento delle dotazioni ecologiche;*
    - *Salvaguardia degli habitat naturali;*

- *Realizzazione di fabbricati ad alta efficienza energetica;*
- *Realizzazione dell'illuminazione esterna a basso consumo energetico;*
- *Riduzione e compensazione delle emissioni di CO2.*

RICHIAMATE le disposizioni di cui:

- l'art.5 co.1 lett. m) del D.lgs. n. 152/2006 e ss. mm. ii.: "*verifica di assoggettabilità a VIA di un progetto: la verifica attivata allo scopo di valutare, ove previsto, se un progetto determina potenziali impatti ambientali significativi e negativi e deve essere quindi sottoposto al procedimento di VIA secondo le disposizioni di cui al Titolo III della parte seconda del presente decreto"*;
- all'art.19 co.5 del D.lgs. n. 152/2006 e ss. mm. ii.*: "L'autorità competente, sulla base dei criteri di cui all'allegato V alla parte seconda del presente decreto, tenuto conto delle osservazioni pervenute e, se del caso, dei risultati di eventuali altre valutazioni degli effetti sull'ambiente effettuate in base ad altre pertinenti normative europee, nazionali o regionali, verifica se il progetto ha possibili impatti ambientali significativi;*
- all'art. 10 comma 4 del D.lgs. 152/2006 "*La verifica di assoggettabilità di cui all'articolo 19 può essere condotta, nel rispetto delle disposizioni contenute nel presente decreto, nell'ambito della VAS* (…)"
- all'art. 9, co. 3 della L.R. 44/2012, "*Contestualmente alla presentazione dell'istanza di cui al comma 2, l'autorità procedente avvia la fase di consultazione preliminare con i soggetti competenti in materia ambientale e gli enti territoriali interessati, pubblicando la documentazione relativa al piano o programma sul proprio sito web e comunicando agli stessi soggetti, nonché all'autorità competente, l'avvenuta pubblicazione e le modalità di trasmissione dei contributi.*"

VISTI:

- l'art.28 co.1 della L.R. 11/2001 e ss. mm. ii.: "*Presso il Dipartimento regionale Mobilità, Qualità Urbana, Opere Pubbliche, Ecologia e Paesaggio, Sezione Autorizzazioni Ambientali, è istituito il Comitato tecnico regionale per la valutazione di impatto ambientale, nel seguito "Comitato", quale organo tecnico-consultivo dell'autorità competente regionale in materia di valutazione ambientale di piani, programmi e progetti.*";
- l'art.28 co.1 bis lett. a) della L.R. 11/2001 e ss. mm. ii.: "*Al Comitato sono assegnate le seguenti funzioni: a) svolge attività di supporto tecnico e giuridico, inclusi gli approfondimenti tecnici e i pareri istruttori intermedi, nell'ambito delle procedure di valutazione di impatto ambientale nelle forme previste dal d.lgs. 152/2006 e dalla presente legge;";*
- l'art.3 del R.R.07/2018: "*Il Comitato svolge le funzioni di cui all'art. 28, comma 1-bis della legge regionale n. 11/2001 e* ss. mm. ii. *e, qualora ritenuto necessario dal Presidente, ovvero per questioni di particolare necessità, si esprime in merito ai progetti sottoposti a verifica di assoggettabilità a VIA e sulla verifica di ottemperanza delle condizioni ambientali apposte nei provvedimenti.";*
- l'art. 2 della L.241/1990 e ss. mm. ii. *"Ove il procedimento consegua obbligatoriamente ad un'istanza, ovvero debba essere iniziato d'ufficio, le pubbliche amministrazioni hanno il dovere di concluderlo mediante l'adozione di un provvedimento espresso".*

ATTESO CHE:

- tutta la documentazione afferente al procedimento amministrativo è conservata agli atti del della Sezione Autorizzazioni Ambientali;
- che ai sensi e per gli effetti dell'art. 19 co.13 del D.lgs. n. 152/2006 e ss. mm. ii. tutta la documentazione afferente al procedimento, nonché i risultati delle consultazioni svolte, le informazioni raccolte, le osservazioni e i pareri sono stati pubblicati sul Portale Ambientale della Regione Puglia".

RITENUTO CHE, attese le scansioni procedimentali svolte, dei pareri/contributi trasmessi dagli Enti interessati ed acquisiti agli atti del procedimento *de quo*, nonché del parere del Comitato VIA regionale prot. n. A00_089_17788 del 06.12.2021, **sussistano** i presupposti per procedere ai sensi dell'art. 2 co.1 della L. 241/1990 e ss. mm. ii. all'adozione del provvedimento espresso *ex* art.19 del D.lgs. n. 152/2006 e ss.mm.ii. e dell'art. 16 della L.R. n. 11/2001 e ss. mm. ii., di conclusione del procedimento di Verifica di Assoggettabilità a Valutazione di Impatto Ambientale inerente al progetto in oggetto, proposto da ASL BAT., in qualità di Proponente.

Verifica ai sensi del D.lgs. 196/2003 e ss. mm. ii. e Reg. 2016/679/UE
Garanzia della riservatezza

La pubblicazione dell'atto all'albo, salve le garanzie previste dalla L. 241/90 e s.m.i. in tema di accesso ai documenti amministrativi, avviene nel rispetto della tutela della riservatezza dei cittadini, secondo quanto disposto dal D.lgs. 196/2003, come modificato dal D. Lgs. n. 101/2018, in materia di protezione dei dati personali, nonché dal vigente Regolamento Regionale n. 5/2006 per il trattamento dei dati sensibili e giudiziari.

Ai fini della pubblicazione legale, l'atto destinato alla pubblicazione è redatto in modo da evitare la diffusione di dati personali identificativi non necessari, ovvero il riferimento a dati sensibili. Qualora tali dati fossero indispensabili per l'adozione dell'atto, essi sono trasferiti in documenti separati esplicitamente richiamati.

Non ricorrono gli obblighi di cui agli artt. 26 e 27 del D.lgs. 14 marzo 2013 n. 33

Copertura finanziaria ai sensi della L.R. 28/2001 e s.m.i.

Il presente provvedimento non comporta implicazioni di natura finanziaria sia di entrata che di spesa e dallo stesso non deriva alcun onere a carico del bilancio regionale.

Tutto ciò premesso, ai sensi dell'art.19 del D.lgs. 3 aprile 2006 n.152 "*Norme in materia ambientale*" e ss. mm. ii. e dell'art.16 della L.R. 11/2001 e ss. mm. ii., sulla scorta dell'istruttoria tecnica condotta, ai sensi del R.R. 22 giugno 2018 n.07, dal Comitato Regionale di V.I.A, dell'istruttoria tecnico - amministrativa del Servizio VIA e VINCA, della Regione Puglia, di tutti i pareri/contributi espressi dagli Enti a vario titolo coinvolti nel procedimento;

DETERMINA

- **di dichiarare** tutto quanto espresso in narrativa, che qui si intende integralmente riportato, parte integrante del presente provvedimento;
- **di non assoggettare alla procedura di Valutazione di Impatto Ambientale,** il progetto inerente al progetto "Nuovo ospedale di Andria.", presentato dalla Sezione Risorse Strumentali e Tecnologiche Sanitarie del Dipartimento Promozione Della Salute e Del Benessere Animale della Regione Puglia in qualità di Autorità procedente per la VAS e verifica di assoggettabilità a VIA coordinata, proponente ASL BAT, in conformità al parere reso dal Comitato Via regionale nella seduta del 06.12.2021 prot. n. 17788 (allegato alla presente Determinazione per farne parte integrante) e per le motivazioni ivi contenute nonché alle posizioni prevalenti espresse dagli Enti con competenza in materia ambientale coinvolti;
- **di precisare** che il presente provvedimento:
    - è condizionato alla legittimità dei provvedimenti e degli atti amministrativi connessi e presupposti, di competenza di altri Enti pubblici a ciò preposti;
    - fa salve, e quindi non comprende, le ulteriori prescrizioni, integrazioni o modificazioni relative ai successivi livelli di progettazione eventualmente introdotte dagli Enti competenti al rilascio di pareri e/o autorizzazioni per norma previsti, anche successivamente all'adozione del presente

provvedimento, purché con lo stesso dichiarate compatibili dall'ente deputato al rilascio del titolo abilitativo finale;

- fa salve, e quindi non comprende, le ulteriori prescrizioni relative alla fase di esercizio introdotte dagli Enti competenti al rilascio di atti autorizzativi, comunque denominati, per norma previsti, anche successivamente all'adozione del presente provvedimento, purché con lo stesso dichiarate compatibili dall'ente deputato al rilascio del titolo autorizzativo;
- fa salve, e quindi non comprende, le ulteriori autorizzazioni, intese, concessioni, licenze, pareri, nulla osta e assensi in tema di patrimonio culturale e paesaggistico;
- fa salve, e quindi non comprende, le ulteriori autorizzazioni, intese, concessioni, licenze, pareri, nulla osta e assensi necessari per la realizzazione ed esercizio dell'intervento;

- **costituisce** parte integrante del presente provvedimento il seguente allegato:
  - Allegato 1: "Parere del Comitato VIA prot. n. 17788 del 06.12.2021";

- **di dichiarare** il presente provvedimento immediatamente esecutivo;

- **di notificare** il presente provvedimento a cura della Sezione Autorizzazioni Ambientali alla
  - Sezione Risorse Strumentali e Tecnologiche Sanitarie del Dipartimento Promozione Della Salute e Del Benessere Animale della Regione Puglia;
  - ASL BAT

- **di trasmettere** il presente provvedimento a cura Servizio VIA e VIncA regionale alla Sezione Autorizzazioni Ambientali, autorità competente per la Valutazione Ambientale Strategica per gli adempimenti conseguenti;

- **di trasmettere** il presente provvedimento a cura Servizio VIA e VIncA a gli Enti interessati coinvolti nel procedimento di che trattasi;

Il presente provvedimento,

a) è pubblicato all'Albo online del sito della Regione Puglia ai sensi del comma 3 art. 20 DPGR n. 22/2021;

b) è depositato nel sistema regionale di archiviazione Diogene, secondo le modalità di cui al punto 9 delle Linee guida per la gestione degli atti Dirigenziali come documenti originali informatici con il sistema CIFRA1;

c) è trasmesso al Segretariato della Giunta Regionale, ai sensi dell›art. 6 comma 5 della L.R. n.7/97 e del Decreto del Presidente della G.R. n. 443/2015.

d) è pubblicato sul sito ufficiale della Regione Puglia, www.regione.puglia.it, Sezione Trasparenza, Provvedimenti Dirigenti;

e) è pubblicato sul BURP;

Il presente provvedimento, redatto in forma integrale nel rispetto della tutela alla riservatezza dei cittadini, secondo quanto disposto dal D.lgs. 196/03 in materia di protezione dei dati personali e ss. mm. ii., emesso in forma di documento informatico ex D.lgs. 82/2005 e ss. mm. ii., firmato digitalmente ai sensi del testo unico D.P.R. 28 dicembre 2000, n. 445, del D.lgs. 7 marzo 2005, n. 82 e norme collegate, è composta da n. 15 pagine, compresa la presente, più l'Allegato 1 composta da 18 pagine, per un totale di 23 pagine.

Ai sensi dell'art. 3 comma 4 della L. n. 241/90 e ss. mm. ii., avverso il presente provvedimento potrà essere presentato ricorso giurisdizionale al Tribunale Amministrativo Regionale entro 60 giorni (sessanta) dalla data

di notifica dello stesso, ovvero ricorso straordinario al Presidente della Repubblica entro 120 (centoventi) giorni.

La Dirigente *ad interim* del Servizio V.I.A. e V.Inc.A.
Dott.ssa Antonietta Riccio

REGIONE PUGLIA

Sassanelli Gaetano 09.12.2021 16:00:53 GMT+01:00

Al Dirigente della Sezione Autorizzazioni Ambientali
SEDE

Parere definitivo espresso nella seduta del 06/12/2021

ai sensi del R.R.07 del 22.06.2018, pubblicato su BURP n. 86 *suppl*. del 28.06.2018

Procedimento:	**ID VIA 701:**Verifica di Assoggettabilità a VIA ex art. 19 del d. lgs. 152/2006 e smi. VIncA: [X] **NO** [ ] **SI** *Indicare Nome e codice Sito* Piano di Utilizzo delle terre e rocce da scavo [ ] **NO** [X] **SI**
Oggetto:	**ID VIA 701 - Nuovo Ospedale di Andria - Valutazione Ambientale Strategica (VAS) e Verifica di assoggettabilità a Valutazione di Impatto Ambientale (VIA) coordinata per approvazione del progetto del Nuovo Ospedale di Andria in variante al PRG, mediante lo strumento dell'accordo di Programma ai sensi dell'art. 34 del D.lgs. 267/2000.**
Tipologia:	D.Lgs 152/2006, Allegato IV punto 7 punto b alla parte II L.R. 11/2001 come modificata dalla L.R. n. 11/2021, allegato B punto B3.b
Autorità Comp.	Regione Puglia, ex L.R. 44/2012
Proponente:	Regione Puglia - Azienda Sanitaria Locale Barletta – Andria - Trani

Istruttoria tecnica così come prevista dall'art.4 del R.R. 07/2018

Elenco elaborati esaminati.

Gli elaborati esaminati, ottenuti mediante download dal sito web "Portale Ambiente della Regione Puglia" - "Sezione Autorizzazioni Ambientali" - "Procedimenti VIA", sono di seguito elencati:

Rapporto Ambientale	ID VIA 701 - Nuovo Ospedale di Andria. Rapporto preliminare ambientale VIA e VAS - novembre 2021	24/11/2021
Progetto	ID VIA 701 -- Nuovo Ospedale di Andria - Aggiornamento Progetto Definitivo - Novembre 2021	22/11/2021

REGIONE PUGLIA

Parere	ID VIA 701 - Nuovo Ospedale di Andria - Parere della Soprintendenza e della Sezione Tutela e Valorizzazione del Paesaggio.	19/11/2021
Parere	ID VIA 701 - Nuovo Ospedale di Andria - Riscontro ASL BAT al parere ARPA Puglia	19/11/2021
Parere	ID VIA 701 - Nuovo Ospedale di Andria - Richiesta integrazioni ARPA Puglia - DAP BAT del 02.11.2021	03/11/2021
Progetto	ID VIA 701 - Integrazioni progettuali - 22 ottobre 2021	25/10/2021
SIA	ID VIA 701 - Nuovo Ospedale di Andria	30/09/2021

Premessa

Dalla D.D. 000166 del 06/08/2021 del Dipartimento Promozione della Salute e del Benessere Animale Sezione Risorse Strumentali e Tecnologiche SanitarieServizio Sistemi Informativi e Tecnologie della Regione Puglia", avente ad oggetto "D.G.R. n. 1215 del 22/07/2021 "Delibera di indirizzo per la promozione di un accordo di programma ai sensi dell'art. 34 del D.Lgs 267/2000, per la realizzazione del Nuovo Ospedale di Andria" – Avvio della Procedura di VAS relativa alla approvazione del progetto in variante al PRG di Andria - formalizzazione della proposta. Avvio della Procedura di Verifica di Assoggettabilità a VIA", si evince quanto segue.

Il programma di razionalizzazione e riorganizzazione della rete ospedaliera dallaRegione Puglia, adottato con proprio Regolamento del 10 Marzo 2017 n. 7 prevede, tragli altri, l'intervento di realizzazione del nuovo Ospedale di Andria, con la riconversionedell'Ospedale Lorenzo Bonomo di Andria, dell'Ospedale di Canosa di P. e dell'Ospedaledi Corato, intervento costituente uno dei momenti della razionalizzazione complessivadella rete ospedaliera attraverso la realizzazione di n. 4 nuovi presidi ospedalieri, insostituzione dei presidi ospedalieri esistenti e del completamento dell'offerta di servizisanitari nelle aree interessate dalla disattivazione delle precedenti strutture per effettodel detto Regolamento regionale n.7/2017 e dei precedenti Regolamenti n. 18/2011 en. 36/2012.

Ai fini della localizzazione del nuovo Ospedale di Andria è stata indetta dalDipartimento Promozione della Salute della Regione Puglia, apposita conferenza diservizi, svoltasi tra gli attori istituzionali competenti per materia, conclusasi, con attoProt. AOO_081/0001218 dell'8 marzo 2018, con l'individuazione dell'area aventel'estensione di circa 19 ha (190.000 mq), sita in agro di Andria alla contrada Macchia diRose, valutata idonea in relazione agli obiettivi funzionali propri della destinazionedella struttura in progettazione, ad esito delle analisi tecniche dello studiocomparativo svolto tra quattro soluzioni alternative proposte.

Il nuovo Ospedale di Andria è previsto nel Piano di riordino sanitario approvato dallaRegione Puglia e dal Ministero della Salute e risulta finanziato anche dalla stessaRegione, rappresentando un obiettivo strategico fondamentale nelle politicheregionali in tema di assistenza sanitaria anche in relazione alle direttive nazionali sugliospedali per l'emergenza ed urgenza

La localizzazione individuata è situata interamente nelComune di Andria, in posizione baricentrica rispetto al bacino demografico diriferimento e facilmente raggiungibile da tutti i Comuni circostanti per la presenza divarie strade di collegamento extraurbano statali e provinciali.

REGIONE PUGLIA

A seguito degli approfondimenti condotti dalle strutture del Dipartimento Promozionedella Salute e del Benessere Animale, dell'Agenzia regionale per lo SviluppoEcosostenibile del Territorio – ASSET, in accordo con la ASL BT, è stato individuato unpercorso amministrativo che prevede larealizzazione del nuovo Ospedale di Andria attraverso l'approvazione di un accordo diprogramma per la realizzazione dell'opera pubblica di rilevanza regionale ai sensidell'art. 34 del D.Lgs 267/2000 (di seguito "accordo di programma") con lapartecipazione di Regione Puglia, Comune di Andria, Azienda Sanitaria Locale BT eProvincia di BAT e gli Enti interessati.

La realizzazione del Nuovo Ospedale interessa un'area attualmente tipizzata zona E1 –Aree a conduzione agricola (art. 4.12 NTA) nel vigente PRG del Comune di Andria,ragion per cui l'approvazione dell'accordo di programma, ai sensi dell'art. 34 del D.Lgs267/2000, dovrà prevedere anche la variazione urbanistica dell'area interessata e poiché lo strumento urbanistico generale del Comune di Andria non ha svolto la VAS etrattandosi di una tipologia di opera pubblica avente "funzione sovralocale", ai sensidell'art.4.3. lettera b) del Regolamento regionale n.18/2013 ss.mm.ii., è necessaria lasottoposizione anche alla procedura di VAS diretta, le cui relative fasi, gli elaboratitecnici richiesti e le modalità procedimentali, sono disciplinate dal D.Lgs 152/2006 edalla L.R.n.44/2012 ss.mm.ii.

Il progetto del Nuovo Ospedale di Andria prevede la realizzazione di parcheggi di usopubblico con circa 900 posti auto, estesi su una superficie di circa 42.800 mq; ai sensi del D.Lgs 152/2006, Allegato IV punto 7 punto b alla parte II e della L.R. n.11/2001 come modificata dalla L.R. n. 11/2021, allegato B punto B3.b, la realizzazionedi parcheggi ad uso pubblico con posti auto superiori ai 500 sono soggetti a proceduradi Verifica di Assoggettabilità a VIA.
Ai sensi dell'art. 10 comma 4 del D.Lgs 152/2006 e art. 17 c. 4 della L.R. 44/2012 laprocedura di Verifica di Assoggettabilità a VIA può essere condotta nell'ambito dellaVAS, come integrazione procedurale.

Pareri pervenuti
Entro i termini sono pervenuti i seguenti contributi:
1. ARPA, nota del 29/10/2021, con il quale richiede le seguenti ulteriori integrazioni:
a) nella documentazione analizzata non vi è alcun riferimento ai punti di emissione in atmosfera annessi all'esercizio del nuovo ospedale di Andria. Si richiede pertanto di fornire chiarimenti, evidenziando, a titolo esemplificativo, l'eventuale presenza di impianti e attività in deroga di cui all'art. 272, c. 1 del D.Lgs. 152/2006 e ss.mm.eii.;
b) dall'elaborato PD.11FG.R.0.001 (rev. 0, 30/09/2021) non si evincono le modalità di trattamento e scarico delle acque di prima pioggia ai sensi del RR 26/2013. Inoltre, atteso che sono stati previsti dei pozzi drenanti "per una profondità che a arriva fino ai -25 m dal piano campagna, intercettando interamente lo strato di calcari fratturato rilevato nell'area oggetto di studio" e che l'ubicazione degli stessi (n. 4) è desumibile dall'elaborato PD.11FG.T.GEN.002 (rev. 0, 30/09/2021), occorre valutare se possano verificarsi interazioni con la falda superficiale e/o profonda eventualmente presente nel sito (facendo riferimento, a titolo esemplificativo, alle banche dati pubblicate sul portale ISPRA SGI) e che sussista un franco di sicurezza;
c) per quanto attiene alla gestione delle terre e rocce da scavo, predisporre apposito "Piano preliminare di utilizzo in sito delle terre e rocce da scavo escluse dalla disciplina dei rifiuti" ai sensi dell'art. 24, comma 3 del DPR 120/2017;
d) nella documentazione analizzata non si è riscontrata la presenza di un elaborato grafico atto a identificare gli aspetti salienti della cantierizzazione, con particolare riferimento alle aree che saranno utilizzate per il rifornimento di carburanti e/o lubrificanti o su cui saranno

REGIONE PUGLIA

depositati prodotti dal cui sversamento accidentale potrebbe derivarne una contaminazione delsuolo/sottosuolo. All'uopo si chiede di integrare l'elaborato PD.9SC.T.GEN.001 (rev. 0, 30/09/2021).

I progettisti con la nota datata 16/11/2021 hanno riscontrato puntualmente le integrazioni dall'ARPA.

2. **Servizio Osservatorio e Pianificazione Paesaggistica della Regione Puglia**, parereprot. r_puglia/AOO_145-31/08/2021/7917, con il quale*siritiene che l'intervento, oggetto della presente procedura di verifica di assoggettabilità a VIA, possa risultare compatibile con gli obiettivi di qualità paesaggistica del PPTR*, con alcune condizioni. Nello stesso parere viene chiarito *che ai sensi dell'art. 89 delle NTA del PPTR, laddove l'intervento non dovesse essere assoggettato a VIA, non risulterà necessario acquisire alcuna autorizzazione o accertamento di compatibilità paesaggistica.*

3. **Servizio Osservatorio e Pianificazione Paesaggistica della Regione Puglia,**parere prot.r_puglia/AOO_145-14/10/2021/9777, con il qualeviene confermato il parere prot. r_puglia/AOO_145-31/08/2021/7917.

4. **Soprintendenza Archeologica, Belle Arti e Paesaggio per le Provincia di Barletta- Andria-Trani e Foggia**,parere prot.MIC_SABAP-FG|18/11/2021|0010815-P, con il *quale Considerato che l'area oggetto di intervento NON è interessata dalla presenza di componenti paesaggistiche ai sensi del vigente PPTR della Regione Puglia, e degli artt.136 e 142 del D.Lgs. 22/01/2004, n.42; esaminata la documentazione progettuale; per quanto sopra esposto questa Soprintendenza, per quanto di competenza, ritiene che il progetto possa non essere assoggettato a VIA.*

Inquadramento territoriale ed indicazione degli eventuali vincoli ambientali/paesaggistici

(rif.Elab. PD-13AB-R-0-007-01 Rapporto preliminare Ambientale di Assoggettabilità VIA/VAS)

L'area di intervento è stata selezionata su diverse alternative, attraverso uno studio condotto secondo la metodologia "SWOT", svolto da parte del Dipartimento Mobilità, Qualità Urbana, Opere pubbliche, Ecologia e Paesaggio della Regione Puglia, su quattro diverse aree potenzialmente idonee allo scopo.

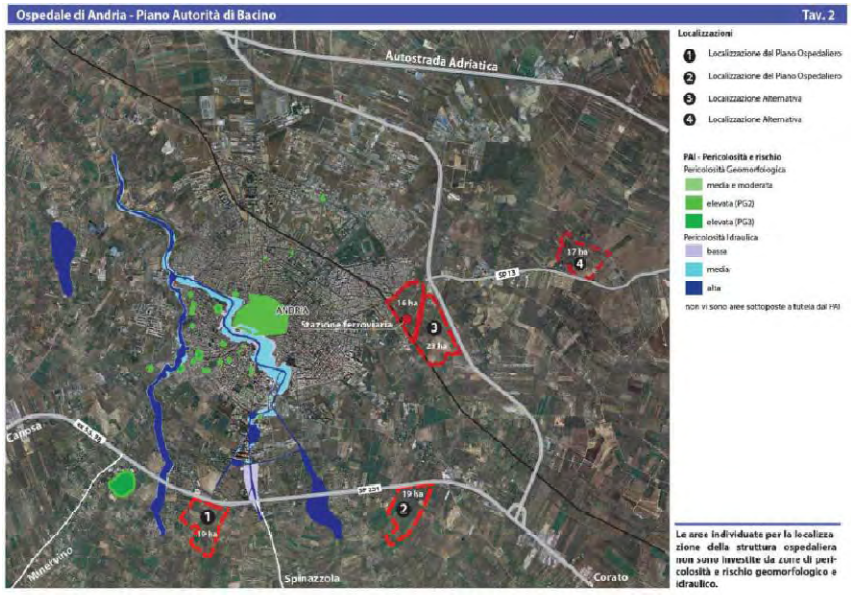

Le quattro aree individuate quali potenzialmente idonee per il nuovo Ospedale di Andria.

REGIONE PUGLIA

(rif.Elab. PD-13AB-R-0-007-01)

L'area di intervento è ubicata nel Comune di Andria (BT), in Contrada Macchia di Rose, aridosso della SP 2 (ex SP 231, già SS 98) che collega Andria con Canosa di Puglia e Corato), inprossimità dell'incrocio con la direttrice Andria-Canosa di Puglia.Il lotto di intervento individuato è posto in posizione pressoché baricentrica rispetto al territorioda servire, con accessibilità contenuta in riferimento ai tempi di percorrenza necessari perraggiungerla, rispetto al bacino cui si rivolge in termini di offerta sanitaria.L'intervento sarà ubicato al di fuori del centro urbano, a circa 3 km dal centro urbano di Andria e l'infrastruttura principale perl'accessibilità veicolare è la Strada Provinciale n.2, sulla quale convergono le vie dicollegamento dal centro della Città, dalla zona ad Est, la SP 231 che collega Corato, Ruvo diPuglia fino a Bari e la Tangenziale di Andria che incrocia le direttrici verso il mare (Bisceglie,Trani e Barletta).

L'area d'intervento ha una superficie di circa 19,60 ha, una forma regolare ed un andamentodel p.c. sostanzialmente pianeggiante. L'area è occupata da piante arboree (ulivi, vigneti, ecc.)destinate alla produzione agraria e ad oggi non presenta immobili.Le delimitazioni delle proprietà sono costituite da muretti a secco o mediante altri manufatti.

L'area è identificata nel N.C.T. del comune di Andria con il foglio 70 nelle particelle meglio individuate nell'elaborato grafico denominato "PD.2AE.T.GEN.002 – Estratti catastali".

Nel vigente PRG del Comune di Andria l'area risulta tipizzata come zona agricola "E1" e, a seguito di variante urbanistica, sarà ritipizzata come zona "F" destinate ad ospedali, cliniche ed altre attrezzature territoriali.

Nel complesso il sito presenta una scarsa impronta antropica per quanto riguarda l'impermeabilizzazione, tra cui rientrano le colture agricole (ulivi e vigneti) e le attività/presenze umane diffuse nel territorio circostante.

Secondo la cartografia di Uso del suolo, i suoli che costituiscono attualmente l'area di intervento sono identificabili in "uliveti", "vigneti", e "seminativi semplici in aree non irrigue"; nei pressi dell'area sono riscontrabili i suoli "insediamenti produttivi agricoli", "frutteti e frutteti minori" e "suoli rimaneggiati e artefatti".



Identificazione ortofoto dell'area di intervento. (rif.Elab. PD-13AB-R-0-007-01)

REGIONE PUGLIA



Identificazione ortofoto dell'area di intervento. (rif.Elab. PD-13AB-R-0-007-01)

Dal punto di vista geologico l'area rientra nel Foglio "Barletta" n. 176 della Carta Geologica d'Italia ed è caratterizzato dall'affioramento di terreni terrazzati di origine marina noti in letteratura col nome di "Depositi post-Calabriani" (Pleistocene); in aree contermini sono presenti in superficie gli strati litoidi della formazione del Calcare di Bari (Cretaceo), i depositi delle "Calcareniti di Gravina" (Pliocene sup.). Sul fondo delle lame e in generale delle depressioni carsiche, si rinvengono terreni di natura alluvionale.
L'area, in termini morfologici, si trova ad una quota sul livello del mare tra 180 e 175 m con pendenza media dell'1% in direzione Nord-Est, verso il dreno avventizio detto Lama di Camaggi. A qualche chilometro ad Ovest esiste una grande dolina; si tratta del sinkhole detto Gurgo dal quale si dipartonoradialmente diverse grotte. Per rimuovere l'evenienza di cavità sepolte nel sottosuolo dell'area destinata all'Ospedale, la Stazione appaltante ha programmato 10 carotaggi a considerevole profondità dei quali sono riportati i risultati di n.3 (S.1, S.2, S.3), spinti a -50 m di profondità.
I sondaggi non hanno rivelato vuoti significativi e questo dato è confermato dalle prospezioni geofisiche eseguite nelle aree contermini.
I sondaggi non hanno intercettato la falda idrica la quale, in base al Piano di tutela delle acque soggiace a circa 170 m dalla superficie.

Nello SIA/RA sono stati assunti quali strumenti di pianificazione e di programmazione territoriale presenti sul territorio, i seguenti:

- DRAG. Documento Regionale di Assetto Generale
- PUTT/p. Piano Urbanistico Territoriale Tematico "Paesaggio"
- PPTR. Piano Paesaggistico Territoriale Regionale
- PAI. Piano Assetto idrogeologico.
- PRC. Piano Regionale delle Coste
- QAT. Quadro di Assetto dei Tratturi
- PTA. Piano di Tutela delle Acque.
- PTCP Provincia BAT. Piano Territoriale di Coordinamento Provinciale.
- Piano attuativo del Piano Regionale dei Trasporti.
- PRG. Piano Regolatore Generale del Comune di Andria

REGIONE PUGLIA

- ZAC. Zonizzazione Acustica Comunale di Andria
- Regolamento del Verde del Comune di Andria

Rispetto al**Piano Paesaggistico Territoriale Regionale (PPTR),** l'intervento ricade nell'ambito paesaggistico della "Puglia centrale", figura territoriale "La piana olivicola del nord barese", in cui è possibile identificare n.3 paesaggi rurali caratterizzati dalle piane olivicole, disposti secondo fasce che in direzione parallela alla linea di costa vanno dal mare verso l'altipiano delle Murge. Il primo è il sistema degli orti costieri e pericostieri, che oggi sopravvivono spesso inglobati nelle propaggini costiere della città contemporanea. Nell'entroterra si dispone la grande fascia della campagna olivata scandita trasversalmente dalle lame. La terza fascia è quella pedemurgiana, che gradualmente assume i caratteri silvo-pastorali. La matrice agroambientale si presenta ricca di muretti a secco, siepi, alberi e filari, mentre il mosaico agricolo è rilevante, non intaccato dalla dispersione insediativa. Con riferimento al sistema delle tutele, l'area di intervento non è interessata da nessuna componente geomorfologicae idrologica; non è interessata da nessuna componente botanico vegetazionale e delle aree protette e de siti naturalistici; non è interessata da nessuna componente culturale e insediativa e de valori percettivi.

Rispetto al **Piano di bacino stralcio di Assetto Idrogeologico (PAI)**, l'area di intervento non ricade all'interno di "Pericolosità geomorfologica e idraulica"; dall'analisi della cartografia "Idrogeomorfologia" è possibile evidenziare che l'area di interventonon ricade all'interno di alcuna area di interesse; ad Est dell'area di interesse è presente un corso d'acqua per il quale è possibile identificare anche la relativa ripa di erosione.
Rispetto al **QAT, Quadro di Assetto dei Tratturi (e PCT, Piano Comunale dei Tratturi di Andria)**, l'area di intervento non ricade nei pressi di alcun tratturo.
Rispetto al **Piano di Tutela delle Acque (PTA)**,il sito di intervento ricade all'interno di "aree a tutela quali-quantitativa", rappresentate da una lingua che divide l'entroterra dalla costa, quest'ultima identificata da "aree vulnerabili alla concentrazione salina", dove il piano prescrive che per limitare la progressione del fenomeno di contaminazione salina dell'acquifero e preservare gli equilibri della risorsa sotterranea, in sede di rilascio di nuove autorizzazioni alla ricerca ed all'estrazione devono essere verificate da partedell'autorità competente determinate condizioni; tali misure sono da intendersi come vincoli esclusivamente specifici per l'emungimento delle acque. Considerando che l'acqua necessaria all'esercizio delle attività ospedaliere sarà emunta esclusivamente da acquedotto, è possibile sostenere che non vi siano particolari vincoli di PTA relativamente alla tutela "quali-quantitativa" delle acque.
Rispetto al **Piano Territoriale di Coordinamento Provinciale (PTCP)**, si segnala che l'area di intervento risulta ricadere interamente all'interno di zona classificata come "Rete ecologica provinciale – Connessioni ecologiche terrestri" (art. 42 delle NTA del PTCP), *esito della declinazione a scala intermedia della Rete Ecologica Regionale (RER) del PPTR,* dove sono prescritte alcune condizioni alla (comunque) possibile trasformazione dei luoghi.Nello SIA è chiarito che *Al fine di rendere il più possibile permeabili le interferenze previste dall'attuazione del progetto, che, per motivo delle sue strutture ed attività antropiche potrà eventualmente interferire con la continuità o con la funzionalità della rete ecologica, si prevede l'attuazione di diverse azioni di mitigazione e compensazione. Tali soluzioni sono riportate all'interno del Cap. 5.3 "Misure di compensazione e mitigazione".*

REGIONE PUGLIA

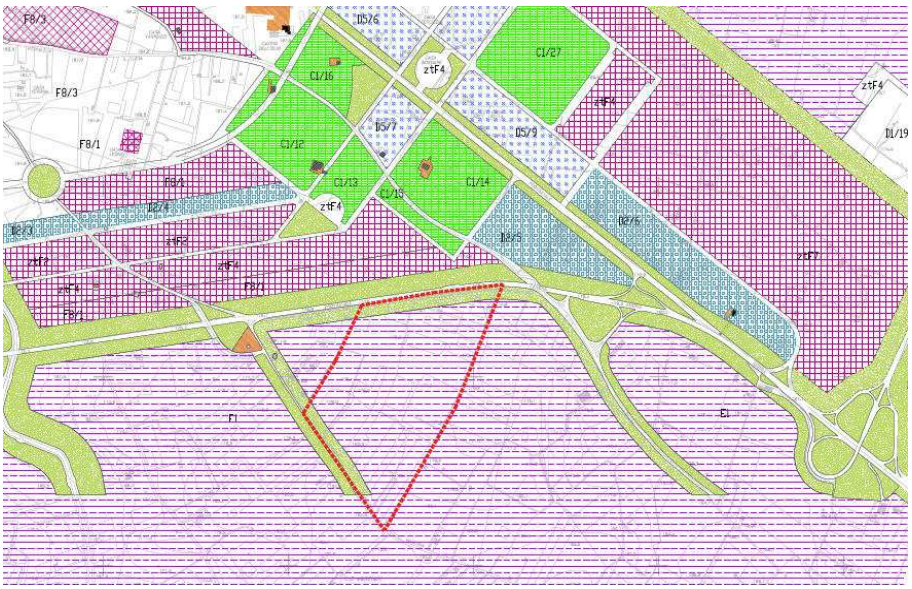

Stralcio cartografia PRG con identificazione dell'area di intervento (rif.Elab. PD-13AB-R-0-007-01)

Rispetto al **Piano Regolatore Generale (PRG)**del Comune di Andria, l'area di intervento ricade quasi totalmente all'interno dell'area E1 "Zone agricole – aree a conduzione agricola". I confini dell'area di intervento con le strade ricadono invece all'interno delle fasce di rispetto stradali, rispettivamente a Nord con la SP 2 e a Sud Ovest con la Contrada Macchia di Rose. Come chiarito in premessa, per l'intervento sarà attivata apposita variante al PRG (già attivata dal Comune di Andria), finalizzata alla ritipizzazione (ai sensi del DIM 1444/1968) dell'area da zona territoriale omogenea "E1" a zona "F" per servizi (evidentemente ospedalieri).

Rispetto al**Piano di zonizzazione Acustica Comunale (ZAC)**, adottato conDeliberazione del Consiglio Comunale n.57 del 26/10/2020, la zona in cui ricade il lotto di intervento risulta esserein parte (fascia di pertinenza della Stradale Provinciale) in classe IV (Aree di intensa attività umana), i cui limiti di accettabilità sono di 65 dB(A) per il periodo diurno e di 55 dB(A) per quello notturno ed in parte in classe II (Aree prevalentemente residenziali), i cui limiti di accettabilità sono di 55 dB(A) per il periodo diurno e di 45 dB(A) per quello notturno.

Rispetto al **Regolamento comunale del Verde pubblico e privato**, pubblicato in data 03/12/2015, nello SIA viene specificato che:

- *il progetto del verde per il nuovo ospedale di Andria, esposto all'interno del Par. 4.5.4, prevede il recupero totale degli esemplari di olea europea attualmente presenti nel sito, riposizionandoli nelle aree a parcheggio, nel parco e nelle corti esterne da cui si apre la visuale sul panorama rurale circostante. Gli eventuali esemplari non utilizzati in loco verranno trapiantati in sedi alternative*;
- *durante tutte le attività di cantiere verranno adottate tutte le soluzioni ed accorgimenti necessari per evitare il danneggiamento della vegetazione esistente. Si precisa che la vegetazione da salvaguardare (ulivi) subirà un processo di trapianto, così come descritto all'interno del par. 4.5.4.;*
- *la Proposta prevede la realizzazione di diverse aree verdi, sia inerbite che con piantumazione di specie autoctone, in grado di creare piccole aree utili al mantenimento di un certo grado di naturalità dell'area (dotazioni ecologico-ambientali). La scelta delle*

essenze arboree è stata indirizzata dalla volontà di esaltare il carattere rurale e produttivo attuale del sito. Tutte le specie selezionate sono infatti alberi da frutto fortemente presenti nella vegetazione mediterranea caratterizzante della puglia, in particolare ulivi e carrubi;

- *l'essenza scelta per intervallare gli stalli dei parcheggi è lo Schinus molle, una specie sempreverde con chioma densa che fornisce ombreggiamento e che non disperde pollini/resine. La quercia da sughero verrà posizionata lungo il boulevard per il suo portamento monumentale e per conferire un contrasto rispetto agli ulivi nella stagione invernale, poichè è una specie decidua a differenza degli ulivi sempreverdi. Infine, gli agrumi ed i carrubi sono stati selezionati per le corti e per la piazza principale di ingresso per rafforzare il concetto di tipicità e identità vegetale della regione.*

Descrizione dell'intervento

(rif.Elab. PD-13AB-R-0-007-01 Rapporto preliminare Ambientale di Assoggettabilità VIA/VAS)

Il Nuovo Ospedale di Andria è realizzato in sostituzione di due presidi ospedalieri presenti sul territorio della ASL BT ed uno afferente alla ASL BA.Il Nuovo Ospedale di Andria sarà progettato e realizzato per essere:

a) Ospedale di II livello;

b) Punto nascita di II livello con UTIN;

c) DEA di II livello;

d) Ospedale con Cardiologia con UTIC ed Emodinamica H24;

e) Stroke Unit di I livello, oltre alla funzione di Cardiochirurgia, Chir. Vascolare, Chir.Toracica, Chir. Maxillo facciale, Broncoscopia interventistica, Radiologia interventistica,Neuroradiologia, Rianimazione Pediatrica e neonatale, Endoscopia digestiva a elevatacomplessità;

f) Centro Trauma di Zona.

Il complesso possiede una superficie pari a circa 60.000 m2, ed è costituito da n. 7 edificiprincipali (rif. "Corpi " o "Blocchi") strutturalmente indipendenti tra loro ma comunquecollegati a mezzo di passerelle e tunnel.

- Corpo A, di forma trapezoidale, che accompagnerà i visitatori all'ingresso dell'Ospedale;
- Corpo D, lo snodo centrale di accoglienza e smistamento sia del pubblico che delpersonale;
- Corpo E, una piastra funzionale dedicata all'emergenza-urgenza, al blocco operatorio,nonché al blocco parto;
- Corpi B-C-F-G, stecche rettangolari dedicate agli outpatients al Piano Terra e alleDegenze ai piani superiori

A Sud di questi blocchi sarà predisposto un ulteriore fabbricato deputato ai locali tecnici e iservizi mortuari (TC). A tale proposito di sottolinea il Blocco D, in posizione centrale, che fungeda atrio di ingresso e collegamento principale di tutti i reparti di tutti i piani del complesso.

Completano i collegamenti diverse passerelle, fruibili a tutti i piani, che permettono un piùfacile raggiungimento dei reparti sanitari. Si prevede inoltre la realizzazione diun'elisuperficie, che permetterà l'atterraggio e decollo dei mezzi di soccorso.

Per la definizione degli accessi al nuovoPO di Andria si è prevista la realizzazione di una nuova rotatoria tra la SP 2 e via Corato.Questa rappresenta il primo snodo che permettere di passare dalla viabilità principale a quelladel Polo Ospedaliero.Un secondo raccordo tra viabilità principale (SP2) e sito di progetto viene proposto nell'angolonord - est del lotto, dove si prevede la realizzazione di una seconda rotatoria.

REGIONE PUGLIA

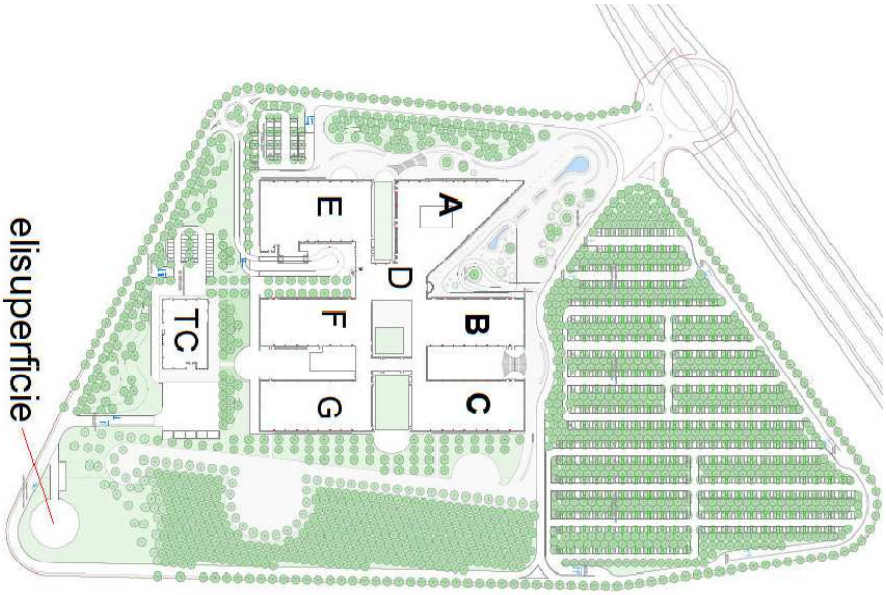

Planimetria dell'intervento (rif.Elab. PD-13AB-R-0-007-01)

Le attività di cantiere si prevede che abbiano una durata complessiva (indicativa) di 36 mesi.
Con riferimento alla valutazione puntuale degli impatti ambientali del progetto per singola matrice ambientale, nello SIA viene riportato che:

Valutazione degli impatti ambientali del progetto per singola matrice ambientale
(rif.Elab. PD-13AB-R-0-007-01 Rapporto preliminare Ambientale di Assoggettabilità VIA/VAS)

Consumi e rifiuti:le attività di cantiere previste per la realizzazione del nuovoOspedale comporteranno un consumo di risorse energetiche, ma soprattutto di materieprime e materiali. L'utilizzo dichiarato sarà limitato alla fase di costruzione.
Piùsignificativi invece i consumi nella fase di esercizio, sia relativamente alle risorseenergetiche, che per quanto riguarda l'utilizzo di materie prime e di materiali cosiddetti diconsumo.
Per ciò che concerne le risorse energetiche, è previsto che l'edificio sarà ad elevataefficienza energetica, quindi adotterà soluzioni costruttive ed impiantistiche in grado dicontenere fortemente i consumi.

REGIONE PUGLIA

Per quanto riguarda invece l'utilizzo di materiali di consumo, viene dichiarata, laddovetecnicamente/economicamente sostenibile, la politica di riutilizzo, che prevede diimpiegare il più possibile, materiali riutilizzabili, piuttosto che materiali usa e getta.
Di conseguenza anche la produzione di rifiuti dichiarata dovrebbe risultare ridotta, anche se il tipo di attività comporta inevitabilmente anche la produzione di rifiuti pericolosi e/o nonrecuperabili.

Emissioni in atmosfera e gas serra: le attività di cantiere previste per larealizzazione del nuovo Ospedale comporteranno un aumento temporaneo delle emissioniin atmosfera di inquinanti e gas ad effetto serra e di polveri, dovuto soprattutto all'utilizzoe al transito dei mezzi d'opera.In fase di esercizio, le principali emissioni attese saranno connesse al traffico indotto(soprattutto mezzi leggeri), sia all'interno del sito che lungo gli assi viari locali, e in misuraminore, le emissioni dovute agli impianti presenti in Centrale Termica.

Rumore: non si prevedono significativi impatti derivanti dalle attività previste nelnuovo comparto ospedaliero; il clima acustico dell'intervento edilizio in oggetto è dichiarato conforme, in previsione, alle prescrizioni di cui all'attuale legislazione vigente in materia:D.P.C.M. 01/03/1991 e succ. mod., Legge Quadro n. 447/1995.
Si prevede che le interferenze in fase di cantiere saranno di carattere temporaneo elimitate.

Risorse idriche: L'approvvigionamento di acqua nel comparto impiegata nelle normaliattività ospedaliere (bagni di servizio, igiene personale, cucina, lavaggio di materiali estrumentazione ecc) sarà esclusivamente garantita dalla rete dell'acquedotto comunale,alla quale si prevede di allacciarsi. Le attività ospedaliere ordinarie svolte nelle variestrutture non risulteranno particolarmente idroesigenti.
Dal punto di vista idraulico, lapresenza di superfici più o meno impermeabilizzate (coperture, strade e parcheggi)comporterà la necessità di gestire i flussi derivanti dal relativo dilavamento, generato daifenomeni meteorici. In ottemperanza all'art. 5 della L.R. 13/2008 si prevede il reimpiego aduso irriguo delle acque meteoriche, che saranno raccolte in vasche di accumulo esuccessivamente richiamate all'occorrenza. Tale soluzione permetterà di minimizzare ilconsumo della risorsa idrica.
Per quanto riguarda invece l'acqua in uscita dal comparto, ovvero lo scarico di acque reflue,il progetto prevede di far confluire gli scarichi idrici domestici in pubblica fognatura (retedelle acque nere), attraverso un nuovo condotto terminante nella pubblica fognatura, lungovia Corato. Le acque meteoriche che non potranno essere oggetto di reimpiego sarannoinvece convogliate ad una vasca di laminazione (a cielo aperto) presente nei pressi del sito.
Le altre acque reflue prodotte (in quantità più limitate) dalle attività svolte all'interno dellacamera autoptica e dal centro analisi saranno invece raccolte in vasche dedicate e poismaltite come rifiuto.

Suolo e sottosuolo: allo stato di progetto si prevede il consumo di suolo e parziale impermeabilizzazione del terreno. Il progetto comporta inevitabilmente la perdita di suoloagricolo, nonché una riduzione delle superfici permeabili. Attualmente l'area èprincipalmente destinata a produzione agricola, con presenza di uliveti e vigneti. Nel progetto, a fronte della inevitabile urbanizzazione dell'area, è prevista un'ampia porzione di verde (quindi di suolo permeabile), anche attraverso l'ingentepiantumazione di essenze arboree ed arbustive (e la salvaguardia degli ulivi presenti).Molte delle superfici non adibite a verde saranno comunque costituite da materiale semipermeabile(ad es. le aree di sosta).

REGIONE PUGLIA

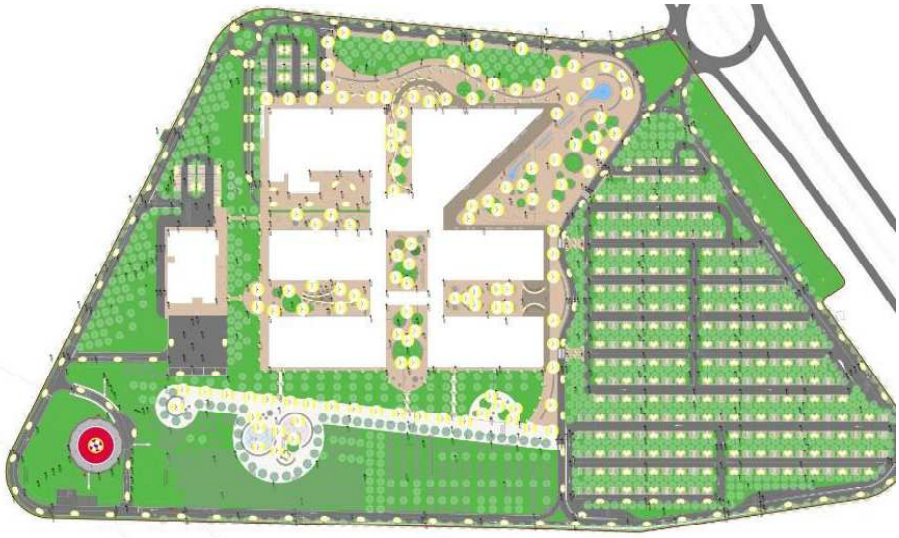

Planimetria delle dotazioni ecologiche di progetto(rif.Elab. PD-13AB-R-0-007-01)

Paesaggio e impatto visivo: l'impatto sul paesaggio circostante dovutoall'edificazione dell'area, l'interferenza più rilevante è relativa all'altezza degli edifici, inparticolare al corpo principale dell'ospedale. Il progetto però prevede di realizzare degliedifici con un'altezza limitata, la cui struttura non supererà i 3 piani fuori terra. Inoltre èprevista la realizzazione di opere di schermatura e di inserimento paesaggistico, attraversola piantumazione di filari di essenze arboree, specialmente nella zona perimetrale del sito.
Si rileva infine, che gli edifici copriranno una porzione limitata del sito stesso, lasciandointorno un'ampia area verde, altro aspetto che favorirà il loro inserimento nel contestoambientale/paesaggistico.

Ecosistemi, flora e fauna: nell'area oggetto di interventosono attualmente presenti uliveti e vigneti. Il progetto prevedela ricollocazione totale degli ulivi esistenti, e lapiantumazione di un importante numero di altre essenze arboree ed arbustive autoctone. Obiettivo esplicitato del progetto è quello di salvaguardare le essenzeautoctone e non stravolgere l'assetto territoriale locale (e quindi anche la vocazioneagricola del territorio).

REGIONE PUGLIA

Radiazioni ionizzanti e non ionizzanti: nella valutazione proposta non sono rilevatiimpatti significativi a livello di inquinamento elettromagnetico.

Parere di competenza ex art. 4 co.1 ultimo capoverso del r.r. 07/2018

Valutazione di Incidenza
NON INCLUSA NEL PROCEDIMENTO

Valutazione Piano di Utilizzo Terre e Rocce da scavo
Si prevede la movimentazione di circa 280.280 mc di terreno, da riutilizzare secondo ilprogramma operativo illustrato all'interno del Piano di Utilizzo delle terre e rocce da scavo(elaborato PD -13AB- R- 0- 003- 00), disciplinato dall'art.186 del D.Lgs. 152/2006 e s.m.i. e dalD.P.R. 120/2017. In particolare, dalla Relazione tecnico-ambientale per la gestione delle terree rocce da scavo si evince che tutte queste terre sono classificabili come "sottoprodotto",giacché rispondono ai requisiti dettati dalla norma di riferimento.
Complessivamente il volume di terreno movimentato sarà 280.279,89 mc; di questi,182.527,81 mc saranno trattenuti in cantiere per i rinterri e le sistemazioni finali mentre97.752,08 mc saranno da riutilizzare all'esterno.Riguardo al materiale in esubero, sarà riutilizzato senza alcun trattamento per il ripristino di unpaio di cave a cielo aperto individuate nel Comune di Trani (BT), nella fattispecie:

- la maggiore parte nella Cava in località Conca D'Oro, censita al Foglio 16 Particelle 1-181-2-163, autorizzata al recuperoambientale tramite l'utilizzo di terra e roccia da scavo (giusta Determina Dirigenzialen.314 del 31/10/2019);
- l'eccedenza nella Cava che si trova in Contrada Puro, ad oggi in disuso, censita alFoglio 46 Particelle 187-189-190.

Esaminata la documentazione, valutati gli studi trasmessi al fine dellaValutazione del Piano di Utilizzo Terre e Rocce da scavo per gli interventi ivi proposti, richiamatele indicazioni di cui alla DPR 120/2017, il Comitato formula giudizio di compatibilità ambientale favorevole, con le seguenti considerazioni:

- nella fase di progettazione esecutiva siano eseguiti idonei campionamenti del terreno anche nella porzione dell'area che oggi risulta non espropriata e occupata per la maggior parte della superficie da coltivazioni agricole produttive al fine di accertare la sussistenza dei requisiti di qualità ambientale delle terre e rocce da scavo inserite nella progettazione dell'opera.

Valutazione di compatibilità ambientale
Il progetto del Nuovo Ospedale di Andria prevede la realizzazione di parcheggi di uso pubblico con circa 900 posti auto, estesi su una superficie di circa 42.800 mq; quindi, poiché in numero superiore ai 500 posti auto, rientra tra i casi di Verifica di Assoggettabilità a VIA, previsti dal D.Lgs 152/2006, Allegato IV punto 7 punto b alla parte II e della L.R. n. 11/2001 come modificata dalla L.R. n. 11/2021, allegato B punto B3.b.
Ai sensi dell'art. 10 comma 4 del D.Lgs 152/2006 e art. 17 c. 4 della L.R. 44/2012 la procedura di Verifica di Assoggettabilità a VIA è stata attivata nell'ambito della VAS, come integrazione procedurale.
La predisposizione del progetto definitivo oggetto della presente valutazione, è stato oggetto di una formale fase di prevalutazione (anche delle alternative localizzative) da parte del soggetto pubblico proponente (ASL BAT) e degli altri soggetti pubblici coinvolti nel processo decisionale (vedi Regione Puglia e Comune di Andria).
Per la descrizione delle alternative sulla localizzazione dell'intervento si rimanda alle risultanze di cui allo studio condotto secondo la metodologia "SWOT" (riportato in sintesi

REGIONE PUGLIA

anche all'interno dello studio di prefattibilità del 2019), svolto da parte del Dipartimento Mobilità, Qualità Urbana, Opere pubbliche, Ecologia e Paesaggio della Regione Puglia, su quattro diverse aree potenzialmente idonee allo scopo.
Dallo studio di prefattibilità redatto nel 2019 dall'area Gestione Tecnica ASL B.T., emerge che: *"Dopo attente valutazioni e scrupolose analisi, che hanno tenuto in considerazioneaspetti quali ad esempio: l'accessibilità, i costi di esproprio (contenuti trattandosi diarea agricola), l'assenza di vincoli idrogeologici, veniva definitivamente individuata,quale area più idonea alla realizzazione del nuovo Ospedale di Andria, l'area n.2dell'estensione di circa 19 ha (190.000 mq). Tale area, localizzata in Andria allacontrada Macchia di Rose, tra l'altro, era già stata individuata e approvata all'unanimitàdal Consiglio Comunale del Comune di Andria con Deliberazione n.21 del 16 Maggio2017.*

Esaminata la documentazione, valutati gli studi trasmessi al fine della verifica di compatibilità ambientaleper gli interventi ivi proposto, richiamati i criteri per la Verifica di assoggettabilità a VIA di cui all'Allegato V alla Parte II del d. lgs. 152/2006, il Comitato formula ilproprio parere di competenza ex art. 4 co.1 del r.r. 07/2018ritenendo che il progetto in epigrafe, considerata l'ampia e dettagliata fase di prevalutazione operata e la documentazione tecnica specialistica predisposta dal soggetto pubblico proponente, anche con riferimento alle misure di mitigazione/accorgimenti ambientali proposti nel paragrafo 4.6 "Soluzioni progettuali della Proposta per un inserimentoambientale/paesaggistico ottimale del progetto" dell'elaborato PD-13AB-R-0-007-01, **non sia da assoggettare al procedimento di VIA,** alle condizioni ambientali di seguito elencate, necessarie per evitare o prevenire quelli che potrebbero altrimenti rappresentare impatti ambientali significativi e negativi:

1. Sia completata la campagna di indagini geognostiche del sito prevedendo anche prospezioni geoelettriche in modo da scongiurare la presenza di cavità carsiche;
2. Nei lavori di sbancamento sia prestata particolare attenzione alle pareti del fronte di scavo con un giusto calcolo dell'inclinazione al fine di evitare possibili franamenti associato ad idonee armature in caso di avverse condizioni meteo;
3. In fase di progettazione esecutiva sia approfondita l'indagine conoscitiva del terreno di fondazioni con particolare riferimento alla determinazione del coefficiente di permeabilità del terreno e al rilevamento della linea di falda;
4. Con riferimento alle dichiarazioni riportate nella documentazione progettuale ed inerenti all'allaccio alla rete del SII del presidio ospedaliero, visto che l'area di intervento risulta esterna all'agglomerato urbano di Andria, e pertanto non ricompreso da pianificazione dal Servizio Idrico e Integrato, siano acquisiti - prima dell'inizio dei lavori - tutti gli atti necessari ad attuare la scelta progettuale indicata (collegamento alla rete del Servizio Idrico e Integrato, sia per acqua che per fogna).
5. In fase di progettazione esecutiva venga meglio dettagliato il progetto dei pozzi drenanti a servizio della rete di fogna bianca sia da un punto di vista del dimensionamento e verifica e sia da un punto di vista costruttivo;
6. Condizioni di cui al parere prot. r_puglia/AOO_145-31/08/2021/7917 del Servizio Osservatorio e Pianificazione Paesaggistica della Regione Puglia:
   - *al fine di non contrastare con l'obiettivo di qualità paesaggistica "Riqualificare e valorizzare i paesaggi rurali storici" di cui alla sezione C2 della scheda d'ambito siano mantenute le alberature esistenti che non interessano direttamente i corpi di fabbrica della struttura ospedaliera e, al fine di preservare gli elementi antropici, seminaturali e naturali caratterizzanti il paesaggio agrario (in particolare i muretti a secco), si provveda a configurare l'assetto dei parcheggi e più in generale degli spazi esterni dell'ospedale, in modo da evitare lo spostamento delle alberature*

REGIONE PUGLIA

esistenti, ridurre al minimo i movimenti di terra, assecondare la giacitura, l'orientamento, la trama, le tracce e i segni dell'organizzazione del suolo caratterizzanti il paesaggio agrario;

- *al fine di non contrastare con l'obiettivo di qualità paesaggistica "Riqualificare e valorizzare i paesaggi rurali storici" di cui alla sezione C2 della scheda d'ambito sia previsto il reimpianto di tutte le alberature di cui si prevede l'espianto. Sia, inoltre, prevista la piantumazione di specie arboree e arbustive autoctone al fine di aumentare il valore ecologico dell'area e di rendere l'intervento come un'occasione per creare possibili connessioni nella rete ecologica a livello locale, così come indicato nel PPTR. In ogni caso siano vietate le piantumazioni di specie esotiche e di conifere in genere;*
- *al fine di non contrastare con l'obiettivo di qualità paesaggistica "Migliorare la qualità ambientale del territorio" di cui alla sezione C2 della scheda d'ambito siano previste le pavimentazioni esterne con materiali drenanti da posare a secco senza l'impiego di conglomerati cementizi e/o impermeabilizzanti al fine di aumentare la capacità drenante delle stesse superfici;*
- *al fine di non contrastare con l'obiettivo di qualità paesaggistica "Valorizzare il patrimonio identitario culturale - insediativo" di cui alla sezione C2 della scheda d'ambito siano previste le nuove recinzioni con muretti a secco, prevedendo la ricostruzione o il recupero di quelle eventualmente demolite o direttamente interessate dalle opere secondo i criteri d'intervento rappresentati nelle "Linee guida per la tutela, il restauro e gli interventi sulle strutture in pietra a secco della Puglia" (Elaborato 4.4.4 del PPTR).*

7. Misure di mitigazione/accorgimenti ambientali proposti nel paragrafo 4.6 "Soluzioni progettuali della Proposta per un inserimento ambientale/paesaggistico ottimale del progetto" dell'elaborato PD-13AB-R-0-007-01, che di seguito si sintetizzano:
   - *Compattare il più possibile gli edificati per limitare l'impermeabilizzazione ed il consumo di suolo;*
   - *Inserimento paesaggistico ottimale; i fabbricati non saranno collocati lungo i confini ma nella zona centrale del lotto di intervento, in modo da ottimizzarne l'inserimento paesaggistico. Grazie alla piantumazione di vegetazione arborea e la realizzazione di aree verdi, sarà possibile ottenere un migliore inserimento paesaggistico, oltre ad evitare l'eccessiva impermeabilizzazione del suolo;*
   - *Progettazione delle dotazioni ecologico-ambientali in coerenza con le altre aree verdi con cui è collegato, prediligendo l'uso di vegetazione autoctona; il progetto prevede infatti di realizzare diverse zone di verde a servizio della struttura;*
   - *Salvaguardare e rafforzare l'assetto viabilistico esistente;*
   - *Rispetto del principio dell'invarianza idraulica; sarà posta particolare attenzione rispetto alle caratteristiche quanti-qualitative delle acque reflue scaricate;*
   - *Salvaguardia di eventuali muretti a secco presenti nell'area di intervento;*
   - *Illuminazione esterna che minimizzi consumi e dispersione verso l'alto (LED). L'impianto sarà realizzato con corpi illuminanti ad alta efficienza (non tradizionali), dotati di lampade a LED orientate verso il basso, conformi alle LR 13/2006 e RR 15/2005. Inoltre, i LED permettono di conseguire un risparmio di energia, oltre a garantire un più elevato confort visivo, una maggior sicurezza (percezione dei colori) e un risparmio manutentivo vista l'elevata durata dei LED. Rispetto alle soluzioni tradizionali, la soluzione scelta permetterà di garantire un elevato risparmio energetico.*

REGIONE PUGLIA

- *Misure di riduzione e compensazione delle emissioni di CO2. L'intero comparto presterà attenzione a principi di eco-compatibilità e al rispetto dell'uso delle risorse, quali:*
  - *La realizzazione di una ricca dotazione ecologica, per un totale di 1.670 alberature, tra ulivi trapiantati (n.1259 esemplari) e nuove alberature (n.415 esemplari), oltre a numerosi arbusti, tappezzanti e aree a prato; le aree verdi copriranno quasi il 30% della superficie totale del sito;*
  - *L'approvvigionamento da fonti rinnovabili e con sistemi alternativi ad alta efficienza grazie al ricorso, a titolo indicativo e non esaustivo, alle seguenti tecnologie:*
    - *Impianto solare fotovoltaico per la generazione in sito di energia elettrica;*
    - *Pompe di calore aria-acqua per la produzione di acqua calda e fredda per la climatizzazione e produzione acqua calda sanitaria;*
    - *Recuperi termici sugli impianti di trattamento aria.*
- *Efficienza energetica, ovvero realizzazione di edifici con classificazione energetica ai sensi dei requisiti minimi della normativa vigente, e laddove possibile, anche con prestazioni superiori.*
- *Reimpiego ad uso irriguo delle acque meteoriche*
- *Consumi energetici ridotti;*
- *Illuminazione esterna che minimizza i consumi e dispersione verso l'alto;Le soluzioni che saranno attuate comunque permetteranno di garantire il più possibile ridurre l'impatto in termini di emissioni climalteranti, cercando di implementare, ove possibile, gli aspetti che contribuiscono alla sostenibilità e qualità ambientale.*

  In tema di dotazioni paesaggistiche e ambientali:
- *Mantenimento e miglioramento dell'assetto viabilistico esistente;*
- *Realizzazione di un nuovo assetto della rete scolante esistente, nel rispetto del principio dell'invarianza idraulica;*
- *Realizzazione delle aree verdi e miglioramento delle dotazioni ecologiche;*
- *Salvaguardia degli habitat naturali;*
- *Realizzazione di fabbricati ad alta efficienza energetica;*
- *Realizzazione dell'illuminazione esterna a basso consumo energetico;*
- *Riduzione e compensazione delle emissioni di CO2.*

REGIONE PUGLIA

I componenti del Comitato Reg.le VIA.

Si da atto che la presenza dei componenti è acclarata dalla relativa votazione nella colonna "*CONCORDE o NON CONCORDE con il parere espresso*" della tabella che segue e che la sottoscrizione del presente verbale da parte dei partecipanti, attese le modalità di svolgimento mediante videoconferenza della odierna seduta di Comitato, è resa mediante sottoscrizione e trasmissione di apposita dichiarazione, che costituirà un unicum con il presente parere, e che sarà agli atti del procedimento.

n.	Ambito di competenza	CONCORDE o NON CONCORDE con il parere espresso
1	Pianificazione territoriale e paesaggistica, tutela dei beni paesaggistici, culturali e ambientali **Arch. Stefania Cascella**	☒ CONCORDE ☐ NON CONCORDE
2	Autorizzazione Integrata Ambientale, rischi di incidente rilevante, inquinamento acustico ed agenti fisici **Ing. Michela Inversi**	☒ CONCORDE ☐ NON CONCORDE
3	Difesa del suolo **Ing. Monica Gai**	☒ CONCORDE ☐ NON CONCORDE
4	Tutela delle risorse idriche **Ing. Valeria Quartulli**	☒ CONCORDE ☐ NON CONCORDE
5	Lavori pubblici ed opere pubbliche **Ing. Leonardo de Benedettis**	☒ CONCORDE ☐ NON CONCORDE
6	Urbanistica	-
7	Infrastrutture per la mobilità -	-
8	Rifiuti e bonifiche **Dotto. Giovanna Addati**	☒ CONCORDE ☐ NON CONCORDE

REGIONE PUGLIA

	ASSET **Dott. Daniela di Carne**	☒ CONCORDE ☐ NON CONCORDE
	Rappresentante della Direzione Scientifica ARPA Puglia	-
	Rappresentate del Dipartimento Ambientale Provincia componente territorialmente dell'ARPA **Ing. Claudio Lofrumento**	☒ CONCORDE ☐ NON CONCORDE
	Rappresentate dell'Autorità di Bacino distrettuale	-
	Rappresentante dell'Azienda Sanitaria Locale territorialmente competente	-
	Esperto in Urbanistica **Arch. Nicola Fuzio**	☒ CONCORDE ☐ NON CONCORDE
	Esperto in Scienze Geologiche **Dott.ssa Giovanna Amedei**	☒ CONCORDE ☐ NON CONCORDE
	Esperto in Geotecnica **Ing. Michele Prencipe**	☒ CONCORDE ☐ NON CONCORDE

DETERMINAZIONE DEL DIRIGENTE SERVIZIO VIA E VINCA 14 dicembre 2021, n. 514

D.Lgs. 152/2006 e smi, L. 241/1990. Provvedimento conclusivo del procedimento di valutazione di impatto ambientale ricompreso nel procedimento IDVIA 663 ex art. 27 - bis del TUA per il Progetto POR-FESR 2014/2020 - ASSE VI "Tutela dell'ambiente e promozione delle risorse naturali e culturali" - Azione 6.6 "Interventi per la valorizzazione e fruizione del patrimonio naturale" FESR - Subazione 6.6.a "Interventi per la tutela e la valorizzazione di aree di attrazione naturale". Riqualificazione integrata del paesaggio costiero di Ugento - Ambito di Lido Marini.

Proponente: Comune di Ugento (LE).

LA DIRIGENTE a.i. del Servizio VIA e VIncA

VISTA la L.R. 4 febbraio 1997 n.7 "*Norme in materia di organizzazione della Amministrazione Regionale*" ed in particolare gli artt. 4 e 5.

VISTA la D.G.R. 28 luglio 1998 n. 3261, avente ad oggetto "*Separazione delle attività di direzione politica da quelle di gestione amministrativa. Direttiva alle strutture regionali*".

VISTI gli artt. 14 e 16 del D.Lgs.30 marzo 2001, n. 165 "*Norme generali sull'ordinamento del lavoro alle dipendenze delle amministrazioni pubbliche*".

VISTO l'art.18 del D.Lgs. 30 giugno 2003, n. 196 "*Codice in materia di protezione dei dati personali*" ed il Reg. 2016/679/UE.

VISTO l'art.32 della L. 18 giugno 2009 n.69 "*Disposizioni per lo sviluppo economico, la semplificazione, la competitività nonché in materia di processo civile*".

VISTO il D. Lgs. n. 33 del 14/03/2013 recante "*Riordino della disciplina riguardante gli obblighi di pubblicità, trasparenza e diffusione delle informazioni da parte delle Pubbliche Amministrazioni*";

VISTA la Determinazione Dirigenziale del Direttore del Personale della Regione Puglia n. 006/DIR/2020/0011 del 13/05/2020 di conferimento dell'incarico a.i. di Dirigente del Servizio VIA e VIncA della Sezione Autorizzazioni Ambientali alla dott.ssa Mariangela Lomastro;

VISTA la Determinazione Dirigenziale del Dirigente della Sezione Autorizzazioni Ambientali n. 089/DIR/2020/0176 del 28/05/2020 "Atto di Organizzazione interna della Sezione Autorizzazioni Ambientali e Servizi afferenti";

VISTO il Decreto del Presidente della Giunta Regionale del 22 gennaio 2021 n. 22 avente oggetto Adozione Atto di Alta Organizzazione. Modello Organizzativo "MAIA 2.0";

VISTA la DGR n. 85 del 22 gennaio 2021 avente ad oggetto: "Revoca conferimento incarichi direzione Sez. Dipartimento G.R. deliberazione G.R. 25 febbraio 2020, n.211 e ulteriore proroga incarichi di direzione in essere delle Sezioni di Dipartimento della G.R. Atto di indirizzo al Direttore del Dipartimento Risorse Finanziarie e Strumentali, Personale ed Organizzazione per la ulteriore proroga degli incarichi di direzione dei Servizi strutture della G.R.";

VISTA la Determina n.00002 del 28 gennaio 2021 codice cifra 006/DIR/2021/00002 avente oggetto: Deliberazione della Giunta Regionale 22 gennaio 2021, n.85 "Revoca conferimento incarichi direzione Sez. Dipartimento G.R. deliberazione G.R. 25 febbraio 2020, n.211 e ulteriore proroga incarichi di direzione in essere delle Sezioni di Dipartimento della G.R. Atto di indirizzo al Direttore del Dipartimento Risorse Finanziarie e Strumentali, Personale ed Organizzazione per la ulteriore proroga degli incarichi di direzione in essere dei Servizi delle strutture della Giunta Regionale – Ulteriore proroga degli incarichi di dirigenti di Servizio";

VISTA la DGR n. 674 del 26 aprile 2021 avente ad oggetto: "Decreto del Presidente della Giunta regionale 22 gennaio 2021, n. 22 "Modello Organizzativo Maia 2.0". Ulteriore proroga degli incarichi di direzione in essere delle Sezioni di Dipartimento della Giunta regionale. Atto di indirizzo al Direttore del Dipartimento Risorse

Finanziarie e Strumentali, Personale ed Organizzazione per la ulteriore proroga degli incarichi di direzione in essere dei Servizi delle strutture della Giunta regionale";

VISTA la Determina n. 00013 del 29 aprile 2021 codice cifra 006/DIR/2021/00013 avente ad oggetto: Deliberazione della Giunta regionale 26 aprile 2021, n. 674 ad oggetto "Decreto del Presidente della Giunta regionale 22 gennaio 2021, n. 22 "Modello Organizzativo Maia 2.0". Ulteriore proroga degli incarichi di direzione in essere delle Sezioni di Dipartimento della Giunta regionale. Atto di indirizzo al Direttore del Dipartimento Risorse Finanziarie e Strumentali, Personale ed Organizzazione per la ulteriore proroga degli incarichi di direzione in essere dei Servizi delle strutture della Giunta regionale." - Ulteriore proroga degli incarichi di dirigenti di Servizio;

VISTA la DGR n. 678 del 24 aprile 2021 avente ad oggetto: "Atto di Alta Organizzazione. Modello Organizzativo "MAIA 2.0". Conferimento incarichi di Direttore di Dipartimento Ambiente, Paesaggio e Qualità Urbana".

VISTA la DGR n. 1084 del 30 giugno 2021 avente ad oggetto: "Decreto del Presidente della Giunta regionale 22 gennaio 2021, n. 22 "Modello Organizzativo Maia 2.0". Ulteriore proroga degli incarichi di direzione in essere delle Sezioni di Dipartimento della Giunta regionale. Atto di indirizzo al Direttore del Dipartimento Personale ed Organizzazione per la ulteriore proroga degli incarichi di direzione in essere dei Servizi delle strutture della Giunta regionale.";

VISTA la Determina n. 00004 del 01 luglio 2021 codice cifra 013/DIR/2021/00004 avente ad oggetto: Deliberazione della Giunta regionale 30 giugno 2021, n. 1084, avente ad oggetto "Decreto del Presidente della Giunta regionale 22 gennaio 2021, n. 22 "Modello Organizzativo Maia 2.0". Ulteriore proroga degli incarichi di direzione in essere delle Sezioni di Dipartimento della Giunta regionale. Atto di indirizzo al Direttore del Dipartimento Personale e Organizzazione per la ulteriore proroga degli incarichi di direzione in essere dei Servizi delle strutture della Giunta regionale."- Ulteriore proroga degli incarichi di dirigenti di Servizio."

VISTA la DGR n. 1424 del 01 settembre 2021 avente ad oggetto: "Decreto del Presidente della Giunta regionale 22 gennaio 2021, n. 22 "Modello Organizzativo Maia 2.0". Ulteriore proroga degli incarichi di direzione in essere delle Sezioni di Dipartimento della Giunta regionale. Atto di indirizzo al Direttore del Dipartimento Personale ed Organizzazione per la ulteriore proroga degli incarichi di direzione in essere dei Servizi delle strutture della Giunta regionale.";

VISTA la Determina n. 00007 del 01 settembre 2021 codice cifra 013/DIR/2021/00007 avente ad oggetto: Deliberazione della Giunta regionale 01 settembre 2021, n. 1424, avente ad oggetto "Decreto del Presidente della Giunta regionale 22 gennaio 2021, n. 22 "Modello Organizzativo Maia 2.0". Ulteriore proroga degli incarichi di direzione in essere delle Sezioni di Dipartimento della Giunta regionale. Atto di indirizzo al Direttore del Dipartimento Personale e Organizzazione per la ulteriore proroga degli incarichi di direzione in essere dei Servizi delle strutture della Giunta regionale."- Ulteriore proroga degli incarichi di dirigenti di Servizio."

VISTA la Deliberazione della Giunta regionale 30 settembre 2021, n. 1576, avente ad oggetto "Conferimento incarichi di direzione delle Sezioni di Dipartimento ai sensi dell'articolo 22, comma 2, del decreto del Presidente della Giunta regionale 22 gennaio 2021 n. 22." con la quale la Giunta regionale ha conferito alla dott.ssa Antonietta Riccio l'incarico ad interim di dirigente della Sezione Autorizzazioni Ambientali;

VISTA la Determina n. 00012 del 08 ottobre 2021 codice cifra 013/DIR/2021/00012 avente ad oggetto: seguito DGR 1576 del 30 settembre 2021 avente ad oggetto "Conferimento incarichi di direzione delle Sezioni di Dipartimento ai sensi dell'articolo 22, comma 2, del decreto del Presidente della Giunta regionale 22 gennaio 2021 n. 22."-Conferimento delle funzioni di dirigente *ad interim* dei vari Servizi;

VISTA la Determina n. 00020 del 04 novembre 2021 codice cifra 013/DIR/2021/00020 avente ad oggetto: "Conferimento delle funzioni di dirigente *ad interim* dei Servizi AIA-RIR e VIA-VINCA della Sezione Autorizzazioni Ambientali del Dipartimento Ambiente, Paesaggio e Qualità Urbana".

VISTI:

- la L. 7 agosto 1990 n.241 "*Nuove norme in materia di procedimento amministrativo e di diritto di accesso ai documenti amministrativi*" e s.m.i.;
- il D.Lgs. 3 aprile 2006 n.152 *"Norme in materia ambientale"* e s.m.i.;
- la L.R. 12 aprile 2001 n.11 *"Norme sulla valutazione dell'impatto ambientale"* e s.m.i.;
- la L.R. 14 giugno 2007 n.17 *"Disposizioni in campo ambientale, anche in relazione al decentramento delle funzioni amministrative in materia ambientale"* e s.m.i.;
- il R.R. 17 maggio 2018 n.07 "*Regolamento per il funzionamento del Comitato Regionale per la Valutazione di Impatto Ambientale";*
- il D.P.R. 13 giugno 2017, n. 120 "*Regolamento recante la disciplina semplificata della gestione delle terre e rocce da scavo, ai sensi dell'articolo 8 del decreto-legge 12 settembre 2014, n. 133, convertito, con modificazioni, dalla legge 11 novembre 2014, n. 164" (G.U. n. 183 del 7 agosto 2017).*

RICHIAMATI:

- del D. Lgs. 152/2006 e smi: l' art.5 co.1 lett.o); l'art.25 co.1, co.3 e co.4; l'art.10 co.3;
- della L.R. 11/2001e smi : l'art. 5 co.1, l'art.28 co.1, l'art.28 co.1 bislett.a);
- del R.R. 07/2008: l'art.3, l'art.4 co.1*;*
- l'art. 2 della L.241/1990*.*

EVIDENZIATO CHE:

- il Servizio VIA e VIncA della Sezione Autorizzazioni Ambientali della Regione Puglia è Autorità Competente all›adozione del Provvedimento di Valutazione di Impatto Ambientale nell'ambito del procedimento per il rilascio del Provvedimento Autorizzatorio Unico Regionale di cui all'art. 27*bis* del D.lgs. n. 152/2006 e smi.

PREMESSO CHE

- con nota prot. 13719 del 18/05/2021, acquisita al prot. uff. AOO_089/7472 del 19/05/2021, il Comune di Ugento ha trasmesso istanza per l'avvio del procedimento di provvedimento autorizzatorio unico regionale ai sensi dell'art. 27bis del D.Lgs. 152/2006 relativa al progetto in oggetto.
- Con nota prot. n. AOO_089/8030 del 26/05/2021 è stata avviata la fase di verifica dell'adeguatezza e completezza della documentazione presentata dal proponente.
- Con nota prot. 11109 del 15/06/2021 (prot. uff. AOO_089/9397 del 16/06/2021) la Regione Puglia – Servizio Demanio Costiero e Portuale ha richiesto integrazioni.
- Con nota prot. 9359 del 16/06/2021 (prot. uff. AOO_089/9339 del 16/06/2021) la Regione Puglia – Sezione Lavori Pubblici – Autorità Idraulica ha richiesto integrazioni.
- Con nota prot. 18464 del 25/06/2021 (prot. uff. AOO_089/9876 del 25/06/2021) l'Autorità di Bacino Distrettuale dell'Appennino Meridionale ha trasmesso il proprio nulla osta, con prescrizioni.
- Con nota prot. AOO_089/9906 del 28/06/2021, la Sezione Autorizzazioni Ambientali ha trasmesso gli esiti della fase di cui innanzi invitando il proponente a trasmettere la documentazione integrativa entro i successivi 30 giorni.
- Con nota prot. 1345 del 29/06/2021 (prot. uff. AOO_089/10024 del 29/06/2021) la Regione Puglia - Sezione Mobilità e Vigilanza ha richiesto documentazione integrativa.

- Con pec del 09/07/2021 (prot. Uff. AOO_089/10580 del 13/07/2021) il Comune di Ugento ha trasmesso le integrazioni documentali richieste.

- Con nota prot. AOO_089/10757 del 16/07/2021 la Sezione Autorizzazioni Ambientali ha dato avvio alla fase di pubblicazione e ha convocato per il 27/07/2021 la CdS istruttoria prevista dalla l'art. 15 della L.R. 11/01.;

- Con nota prot. 8702 del 19/07/2021 (prot. Uff. AOO_089/10903 del 20/07/2021) la Regione Puglia – Sezione Urbanistica ha evidenziato che con riferimento agli interventi previsti dal progetto in oggetto, non si rilevano profili di competenza limitatamente agli aspetti urbanistici, fatti salvi eventuali vincoli demaniali di uso civico, per i quali si esprime il Servizio competente.

- In data 27/07/2021 si è tenuta la Conferenza dei Servizi istruttoria prevista dalla l'art. 15 della L.R. 11/01, all'interno della quale si è data lettura dei pareri pervenuti.

- Nella seduta del 28/07/2021 il Comitato VIA ha esaminato la pratica e ha ritenuto di richiedere documentazione integrativa con il parere prot. AOO_089/11539 del 28/07/2021.

- Con nota prot. 3812 del 30/07/2021 (prot. Uff. AOO_089/11531 del 30/07/2021) l'Autorità Idrica Pugliese (AIP) ha trasmesso il proprio nulla osta con prescrizioni.

- Con nota prot. 22324 del 03/08/2021 (prot. Uff. AOO_089/11631 del 03/08/2021) l'Autorità di Bacino Distrettuale dell'Appennino Meridionale ha ribadito il proprio nulla osta con prescrizioni.

- Con nota prot. 10335 del 01/09/2021 (prot. Uff. AOO_089/13091 del 13/09/2021) la Regione Puglia – Sezione Risorse Idriche ha trasmesso parere favorevole.

- Al termine della fase di pubblicazione, con nota prot. AOO_089/13388 del 17/09/2021, la Sezione Autorizzazioni Ambientali ha trasmesso al proponente le richieste di integrazioni pervenute da parte del Comitato VIA con il parere prot. AOO_089/11539 del 28/07/2021 e i contributi/richieste pervenuti dagli Enti, assegnando un termine di 30 giorni per la trasmissione della documentazione integrativa richiesta.

- Con nota prot. nota prot. 26069 del 07/10/2021 (prot. Uff. AOO_089/14791 del 13/10/2021) il Comune di Ugento ha trasmesso la documentazione integrativa richiesta.

- Con nota prot. AOO_089/15143 del 21/10/2021 la Sezione Autorizzazioni Ambientali ha comunicato agli Enti l'avvenuta pubblicazione della documentazione integrativa e ha convocato seduta di Conferenza di Servizi Decisoria ex art.14 co.2 e co.4 della l. 241/1990 e smi per il giorno 18/11/2021, ore 11:00.

- Con nota prot. n. 19204 del 12/11/2021 (prot. Uff. AOO_089/16402 del 12/11/2021) la Regione Puglia - Sezione Demanio e Patrimonio - Servizio Demanio Costiero e Portuale ha comunicato di non rilevare profili di criticità per quanto riguarda la compatibilità con il PRC e ha comunicato che *fra la documentazione disponibile non si sono rinvenuti i documenti afferenti al procedimento ex art. 34 cod. nav., di competenza della Capitaneria di Porto di Gallipoli alla quale si rimettono eventuali determinazioni in merito.*

- Con nota prot. n. 29349 del 12/11/2021 (prot. Uff. AOO_089/16399 del 12/11/2021) il proponente Comune di Ugento, ha trasmesso integrazioni volontarie, ed in particolare un aggiornamento dello Studio di Incidenza;

- Con nota prot. n. 10979 del 17/11/2021 (prot. Uff. AOO_089/16687 del 17/11/2021) la Regione Puglia - Sezione Tutela e Valorizzazione del paesaggio ha trasmesso *Relazione tecnica illustrativa e proposta di accoglimento della domanda*, con prescrizioni.
- In data 18/11/2021 si è tenuta la Conferenza di servizi decisoria, all'interno della quale è stato fatto il punto sull'aggiornamento delle autorizzazioni da acquisire con il presente PAUR. Il verbale è stato trasmesso con nota prot. AOO_089/16914 del 22/11/2021.

CONSIDERATO CHE:

- Nella seduta del 16/11/2021 il Comitato regionale per la VIA, con parere prot. AOO_089/16573 del 16/11/2021 ha espresso il proprio parere definitivo di cui si riporta lo stralcio conclusivo:

"***Valutazione di Incidenza***

Con riferimento alla documentazione trasmessa ai fini della Valutazione di Incidenza, ascrivibile al Livello II (valutazione appropriata) del percorso logico decisionale che caratterizza la VIncA, richiamate le indicazioni di cui alla D.G.R. 1362/2018, si prende atto dell'integrazione da parte del soggetto proponente della documentazione di progetto con i contenuti minimi e le dichiarazioni previste dall'Allegato C alla parte seconda della suddetta DGR 1362/2018 e smi.;

Valutazione Piano di Utilizzo Terre e Rocce da scavo

In merito alla gestione delle terre e rocce da scavo, richiamate le indicazioni di cui al D.P.R. 120/2017, si prende atto dell'integrazione documentale e delle dichiarazioni presentate dal soggetto proponente circa la non applicabilità dello stesso.

Resta inteso, in ogni caso, che nella eventuale fase di progettazione esecutiva, prima dell'inizio dei lavori e durante l'esecuzione degli stessi, qualora applicabile, dovranno essere rispettate le relative e specifiche prescrizioni di cui al D.P.R. 120/2017.

Valutazione di Impatto Ambientale

Premesso che il soggetto proponente ha integrato la documentazione di progetto riscontrando puntualmente alle osservazioni poste dal Comitato VIA a valle della seduta del 28/07/2021 (rif.documentoUgento_PaesaggiCostieri_Riscontro_Comitato VIA_Livello1.pdf e Ugento_ PaesaggiCostieri_Studio Incidenza_Aggiornamento_11.2021.pdf).

In particolare, il soggetto proponente ha:

- *chiarito l'oggetto dell'intervento;*
- *allegato studio d'incidenza aggiornato (novembre 2021);*
- *allegato format proponente di cui all'Allegato A della D.G.R. 1362/2018;*
- *inquadrato gli interventi in progetto in funzione degli obblighi previsti dal D.P.R. 120/2017;*
- *integrato la documentazione già consegnata con l'album "Documentazione fotografica";*
- *dichiarato che si impegnerà alla realizzazione di un monitoraggio post intervento, con riferimento, in particolare, all'evoluzione della linea di costa e del cordone dunare.*

Quindi, esaminata la documentazione, valutati gli studi trasmessi al fine della valutazione di impatto ambientale per gli interventi ivi proposti, richiamati i criteri per la Valutazione Ambientale di cui alla Parte II del D.Lgs. 152/2006, il Comitato formula il proprio parere di competenza ex art. 4 co.1 del R.R. 07/2018, ed esprime ***parere FAVOREVOLE****, subordinato alle seguenti condizioni ambientali:*

- *prescrizioni riportate negli elaborati progettuali;*

- *redazione di un piano di monitoraggio post intervento, con riferimento, in particolare, all'evoluzione della linea di costa e del cordone dunare, da condividere con ARPA Puglia ai fini della relativa approvazione da parte dell'Agenzia;*

- *attuazione del piano di monitoraggio, approvato da ARPA Puglia.*

– Nel corso della seduta della Conferenza di Servizi decisoria del 18/11/2021 è stata data lettura del parere favorevole di compatibilità ambientale, reso dal Comitato VIA nella seduta del 16/11/2021 (AOO_089/16573 del 16/11/2021), e del Quadro delle Condizioni Ambientali.

  In merito alle prescrizioni impartite dal Servizio VIA e VIncA il Proponente, così come si evince dal "*Verbale della Seduta di Conferenza dei Servizi Decisoria in modalità sincrona del 16/11/2021*" pubblicato sul Portale Ambientale della Regione Puglia a far data dal 19/11/2021, ha dichiarato di potervi ottemperare.

DATO ATTO CHE:

– tutta la documentazione afferente al procedimento amministrativo è conservata agli atti della Sezione Autorizzazioni Ambientali;

– che ai sensi e per gli effetti dell'art. 24 co.3 del TUA "*Tutta la documentazione afferente al procedimento, nonché i risultati delle consultazioni svolte, le informazioni raccolte, le osservazioni e i pareri*" sono stati "*tempestivamente pubblicati*" sul sito web "Il Portale Ambientale della Regione Puglia", come da date ivi riportate;

– ai sensi e per gli effetti dell'art. 24 co.1 del TUA, della presentazione dell'istanza, della pubblicazione della documentazione, nonché delle comunicazioni di cui all'articolo 23 è stata dato contestualmente specifico avviso al pubblico sul sito web "Il Portale Ambientale della Regione Puglia" - Sezione "Avviso al Pubblico", come evincibile dal medesimo sito.

Valutata la documentazione progettuale acquisita agli atti del procedimento.

Tenuto debitamente conto:

– dello studio di impatto ambientale e delle informazioni supplementari fornite dal Proponente con la documentazione integrativa acquisita agli atti del procedimento;

– dei risultati delle consultazioni svolte, delle informazioni raccolte e delle osservazioni e dei pareri ricevuti a norma dell'art.24 del TUA.

Preso atto

– dei pareri delle Amministrazioni, degli enti territoriali e degli enti pubblici e delle osservazioni acquisite agli atti ai sensi e per gli effetti dell'art. 23 co.4 del TUA, tutti conservati presso la Sezione Autorizzazioni Ambientali e pubblicati/resi accessibili ex art. 23 co.4 del TUA;

– del parere definitivo espresso dal Comitato Reg.le VIA, acquisito al prot. della Sezione Autorizzazioni Ambientali n. AOO_089/16573 del 16/11/2021;

– degli esiti della Conferenza di Servizi decisoria di cui all'art. 27-bis, comma 4 del D.lgs. n. 152/2006 e ss. mm. ii. del 18/11/2021 convocata giusta nota prot. n. AOO_089/15143 del 21/10/2021;

VISTE:

– le scansioni procedimentali svolte per il procedimento in epigrafe;

– l'attività istruttoria svolta dal Servizio VIA e VIncA della Regione Puglia;

RILEVATO che:

- ai sensi e per gli effetti dell'art. 8 co.4 del R.R.07/2018 "*I rappresentanti dell'Agenzia Regionale per la Protezione Ambientale Puglia, dell'Autorità di Bacino Distrettuale, dell'Azienda Sanitaria Locale territorialmente competente si esprimono per gli aspetti di merito dell'Ente dal quale sono designati, formalizzando il loro contributo in seno al Comitato. Tali contributi concorreranno alle valutazioni tecniche finali del Comitato e, solo per la parte recepita da quest'ultimo, saranno considerati utili ai lavori della Conferenza di Servizi*";

RITENUTO CHE, attese le scansioni procedimentali svolte, **sussistano** i presupposti per procedere all'adozione del provvedimento espresso ex art.2 co.1 della L.241/1990 e smi, conclusivo del procedimento di valutazione di impatto ambientale ricompreso nel procedimento **IDVIA 663** ex art. 27 - bis del TUA, inerente al progetto in oggetto, proposto dal Comune di Ugento (LE)

Verifica ai sensi del D.Lgs. 196/2003 e s.m.i.e Reg. 2016/679/UE
Garanzia della riservatezza

La pubblicazione dell'atto all'albo, salve le garanzie previste dalla L. 241/90 e s.m.i. in tema di accesso ai documenti amministrativi, avviene nel rispetto della tutela della riservatezza dei cittadini, secondo quanto disposto dal D.Lgs. 196/2003, come modificato dal D. Lgs. n. 101/2018, in materia di protezione dei dati personali, nonché dal vigente Regolamento Regionale n. 5/2006 per il trattamento dei dati sensibili e giudiziari. Ai fini della pubblicazione legale, l'atto destinato alla pubblicazione è redatto in modo da evitare la diffusione di dati personali identificativi non necessari, ovvero il riferimento a dati sensibili. Qualora tali dati fossero indispensabili per l'adozione dell'atto, essi sono trasferiti in documenti separati esplicitamente richiamati. Non ricorrono gli obblighi di cui agli artt. 26 e 27 del D.Lgs. 14 marzo 2013 n. 33

Copertura finanziaria ai sensi della L.R. 28/2001 e s.m.i.
Il presente provvedimento non comporta implicazioni di natura finanziaria sia di entrata che di spesa e dallo stesso non deriva alcun onere a carico del bilancio regionale.

Tutto ciò premesso, ai sensi dell'art.25 e dell'art.27 - bis del D.Lgs. 3 aprile 2006 n.152 "*Norme in materia ambientale*" e s.m.i., della L.R. 11/2001 e smi e e dell'art. 2 co.1 della l. 241/1990 e smi, sulla scorta dell'istruttoria tecnica condotta, ai sensi del R.R. 22 giugno 2018 n.07, dal Comitato Regionale di V.I.A, di tutti i contributi espressi dagli Enti ed Amministrazioni a vario titolo coinvolti nel procedimento, dell'istruttoria amministrativa resa dal Servizio VIA e VIncA della Regione Puglia

DETERMINA

- che le considerazioni, prescrizioni, valutazioni esposte in narrativa, si intendono tutte integralmente riportate e trascritte e parte integrante del presente provvedimento.
- **di esprimere**, relativamente al progetto in epigrafe, presentato dal Comune di Ugento (LE), sulla scorta del parere del Comitato Reg.le VIA, di tutti i pareri e i contributi resi dai vari soggetti intervenuti nel corso del procedimento di VIA, delle scansioni procedimentali compendiate e per le motivazioni/considerazioni/valutazioni in narrativa, **giudizio di compatibilità ambientale favorevole con le prescrizioni ed alle condizioni ambientali riportate nel "Quadro delle condizioni ambientali"** per il *Progetto POR-FESR 2014/2020 – ASSE VI "Tutela dell'ambiente e promozione delle risorse naturali e culturali" – Azione 6.6 "Interventi per la valorizzazione e fruizione del patrimonio naturale" FESR – Subazione 6.6.a "Interventi per la tutela e la valorizzazione di aree di attrazione naturale". Riqualificazione integrata del paesaggio costiero di Ugento - Ambito di Lido Marini,* identificato dall'IDVIA 663;
- che i seguenti allegati costituiscono parte integrante del presente provvedimento:
  - Allegato 1: Parere Comitato Reg.le VIA, prot. n. AOO_089/16573 del 16/11/2021;

- ALLEGATO 2: "*Quadro delle Condizioni Ambientali*".

- di subordinare l'efficacia del presente provvedimento di VIA al rispetto:
  - delle indicazioni/informazioni/specifiche progettuali contenute nella documentazione acquisita agli atti del procedimento in epigrafe, a cui è riferita la presente determinazione;
  - delle condizioni ambientali riportate nell'allegato "*Quadro delle Condizioni Ambientali*", la cui verifica di ottemperanza dovrà essere valutata e verificata - per quanto di propria competenza, ai sensi e per gli effetti dell'art.28 del 152/2006 e smi - dagli Enti ivi indicati per ciascuna prescrizione, che informeranno tempestivamente degli esiti della verifica, nonché per quanto previsto dalla vigente normativa, il Servizio VIA e VIncA della Sezione Autorizzazioni Ambientali della Regione Puglia.
- di porre a carico del Proponente l'onere di fornire espressa, puntuale e tempestiva evidenza alle Autorità competenti e agli Enti coinvolti nel procedimento del rispetto di tutte le prescrizioni, condizioni e precisazioni richiamate nel presente provvedimento e relativi allegati, espresse dai soggetti intervenuti.
- di prescrivere che il Proponente comunichi la data di avvio delle attività valutate con il presente atto a tutti gli Enti coinvolti nell'ambito del procedimento.
- di stabilire che il Proponente dovrà dimostrare la conformità delle opere realizzate e delle relative modalità di esecuzione alla proposta progettuale approvata, anche attraverso acquisizioni fotografiche che ne attestino tutte le fasi di realizzazione. La relativa documentazione prodotta, a firma di tecnico abilitato, dovrà essere trasmessa, per tutte le opere previste in progetto al Servizio VIA/VIncA della Regione Puglia e a tutte le Amministrazioni competenti e coinvolte nel procedimento per la verifica di coerenza con quanto assentito.
- di precisare che il presente provvedimento:
  - è condizionato alla legittimità dei provvedimenti e degli atti amministrativi connessi e presupposti, di competenza di altri Enti pubblici a ciò preposti;
  - fa salve, e quindi non comprende, le ulteriori prescrizioni, integrazioni o modificazioni relative ai successivi livelli di progettazione eventualmente introdotte dagli Enti competenti al rilascio di pareri e/o autorizzazioni per norma previsti, anche successivamente all'adozione del presente provvedimento, purché con lo stesso dichiarate compatibili dall'ente deputato al rilascio del titolo abilitativo finale;
  - fa salve, e quindi non comprende, le ulteriori prescrizioni relative alla fase di esercizio introdotte dagli Enti competenti al rilascio di atti autorizzativi, comunque denominati, per norma previsti, anche successivamente all'adozione del presente provvedimento, purché con lo stesso dichiarate compatibili dall'ente deputato al rilascio del titolo autorizzativo;
  - fa salve, e quindi non comprende, le ulteriori autorizzazioni, intese, concessioni, licenze, pareri, nulla osta e assensi in tema di patrimonio culturale e paesaggistico;
  - fa salve, e quindi non comprende, le ulteriori autorizzazioni, intese, concessioni, licenze, pareri, nulla osta e assensi necessari per la realizzazione ed esercizio dell'intervento.

Il presente provvedimento, firmato digitalmente ai sensi del Testo Unico D.P.R. 28 dicembre 2000, n. 445 e del D.Lgs. 7 marzo 2005, n. 82, è immediatamente esecutivo:

a) è trasmesso alla Sezione Autorizzazioni Ambientali per gli adempimenti conseguenti il procedimento ex art. 27-bis del TUA;

b) è pubblicato all'Albo Telematico del sito www.regione.puglia.it per un periodo pari almeno dieci giorni, ai sensi dell'art. 7 ed 8 del L.R. n.15/2008 e per gli effetti di cui al comma 3 art. 20 DPGR n. 443/2015;

c) è depositato nel sistema regionale di archiviazione Diogene, secondo le modalità di cui al punto 9 delle *Linee guida per la gestione degli atti Dirigenziali come documenti originali informatici con il sistema CIFRA1;*

d) è trasmesso al Segretariato della Giunta Regionale, ai sensi dell'art. 6 comma quinto della L.R. n.7/97 e del Decreto del Presidente della G.R. n. 443/2015 .

e) è pubblicato sul sito ufficiale della Regione Puglia, www.regione.puglia.it, Sezione Trasparenza, Provvedimenti dirigenti;

f) è pubblicato sul BURP.

Avverso la presente determinazione l'interessato, ai sensi dell'art. 3 comma 4 della L. 241/90 e ss.mm.ii., può proporre nei termini di legge dalla notifica dell'atto ricorso giurisdizionale amministrativo o, in alternativa, ricorso straordinario (ex D.P.R. 1199/1971).

Il dirigente a.i. del Servizio VIA/VIncA
Dott.ssa Antonietta Riccio

REGIONE PUGLIA

Al Dirigente della Sezione Autorizzazioni Ambientali

SEDE

Parere espresso nella seduta del 16/11/2021-Parere finale

ai sensi del R.R. 22 giugno 2018, n. 7, pubblicato sul BURP n. 86 suppl. del 28/06/2018

Procedimento:	**IDVIA 663**PAUR ex art. 27bis del D.Lgs. 152/2006 e ss.mm.ii. VIncA: ☐ **NO** ☒ **SI** sito Litorale di Ugento (IT9150009) Piano di utilizzo delle terre e rocce da scavo: ☒ **NO** ☐ **SI**
Oggetto:	**Progetto di riqualificazione integrata del paesaggio costiero di Ugento - ambito di Lido Marini**
Tipologia:	D.Lgs. 152/2006 e ss.mm.ii - Parte II - All. IV 7.n - Opere costiere destinate a combattere l'erosione e lavori marittimi volti a modificare la costa, mediante la costruzione di dighe, moli ed altri lavori di difesa del mare; L.R. 11/2001 e ss.mm.ii. - allegato B - elenco B.2 - lettera B.1.e) - Opere costiere destinate a combattere l'erosione e lavori marittimi volti a modificare la costa, mediante la costruzione di dighe, moli e altre opere marittime.
Autorità competente:	Regione Puglia, ex art. 52 della L.R. 67/2017 (in quanto per ilprogetto in argomento è stata avanzata nei confronti della Regione Puglia domanda di finanziamento a valere su risorse pubbliche)
Proponente:	Comune di Ugento (LE)

REGIONE PUGLIA

DESCRIZIONE DELL'INTERVENTO



Figura 1: Stralcio elaborato T03 (PIANIFICAZIONE SOVRAORDINATA, PREVISIONI URBANISTICHE E VINCOLI)

Come specificato dal proponete nell'elaborato "RELAZIONE ILLUSTRATIVA", l'area d'intervento "*coincide con la porzione più meridionale del sistema costiero ugentino, nel tratto compreso tra Punta del Macolone e il confine comunale con il Comune di Salve, al cui interno si collocano un tratto di rilevante valore naturalistico compreso nel Parco Naturale Regionale "Litorale di Ugento"*(costituito da una serie di bacini costieri di origine artificiale, realizzati nel periodo delle bonifiche) *e il sistema insediativo costiero di Lido Marini*".

Nello specifico, come riportato nel documento prima citato, il progetto si compone dei seguenti interventi:

INTERVENTI DI RINATURALIZZAZIONE
• recupero della **continuità del sistema dunare** ad ovest dell'insediamento costiero, attraverso interventi diversificati di rinaturalizzazione, di recupero e di ricostruzione del sistema dunare e di regolamentazione dell'accessibilità pedonale; • recupero del **sistema dunare** in corrispondenza del lungomare – oggi in più punti compromesso dal calpestio e dall'accessibilità carrabile –, per unfronte di circa 80 ml e una superficie di circa 1.500 mq; • rinaturalizzazione e recupero paesaggistico delle **aree libere al margine est**dell'insediamento costiero e regolamentazione dell'accessibilità e dellasosta carrabile.

REGIONE PUGLIA

INTERVENTI DI RECUPERO E DI VALORIZZAZIONE PAESAGGISTICA
• **deimpermeabilizzazione dell'area di parcheggio** asfaltata, localizzata aridosso del cordone dunare (per un'estensione di circa 1.600 mq) e suariqualificazione quale **accesso privilegiato al bacino Spunderati Sud**immediatamente retrostante; • **deimpermeabilizzazione dell'area di parcheggio** asfaltata localizzata a ridosso del cordone dunare (per un'estensione di circa 1.800 mq) e suariqualificazione quale **porta di accesso attrezzata al Parco naturale**; • **recupero dell'area a parcheggio** (2.000 mq) localizzata sul waterfront dell'insediamento costiero e sua integrazione, quale **spazio pedonale**, nelridisegno del waterfront; • **ridisegno funzionale e morfologico del waterfront di Lido Marini**, per un'estensione di circa 6.500 mq, integrando maggiormente il fronte mare e la spiaggia con il resto dell'insediamento, valorizzando le relazioni visive e funzionali con le aree libere limitrofe, riducendo lo spazio impermeabilizzato e l'occupazione della scogliera attraverso un arretramento delle aree attrezzate (recuperando alla naturalità circa 2.500 mq), prevedendo la rimozione di arredo urbano e strutture precarie incongrue, l'abbattimento delle barriere architettoniche, la conversionedelle aree carrabili e delle aree a parcheggio in spazi verdi e pedonali; • recupero e riqualificazione del prolungamento del lungomare, su entrambi i lati dello spazio centrale attrezzato, riducendo la sezione carrabile, eliminando i parcheggi su strada e inserendo una **pista ciclabile** a doppio senso di marcia con pavimentazione permeabile, connessa con i percorsiciclabili ed escursionistici per la fruizione del Parco; • qualificazione e regolamentazione dei **percorsi ciclabili ed escursionistici per la fruizione del Parco**.

INQUADRAMENTO NELL'AMBITO DELL'ITER PROCEDURALE

Il progetto in questione, per tipologia d'intervento, rientra tra quelli soggetti a procedura di verifica di assoggettabilità a VIA ex L.R. 11/2001 e ss.mm.ii. - allegato B - elenco B.1; pur tuttavia, essendo gli interventi parzialmente interferenti con un'area protetta (il Parco naturale Regionale "Litorale di Ugento") e del SIC Litorale di Ugento, il soggetto proponente lo ha sottoposto alla procedura di VIA ai sensi dell'art. 4, comma 3 della stessa legge regionale.

REGIONE PUGLIA

In particolare, in data **18/05/2021**, il proponente ha presentato all'Autorità competente (Regione Puglia, Dipartimento Mobilità, Qualità Urbana, Opere Pubbliche, Ecologia e Paesaggio, Sezione Autorizzazioni Ambientali) istanza per il rilascio del Provvedimento Autorizzatorio Unico Regionale (PAUR) ai sensi dell'art. 27bis del D.Lgs. 152/2006, comprendente il provvedimento di VIA e i titoli abilitativi rilasciati per la realizzazione e l'esercizio del progetto.

[…]

In data **28/07/2021**, con nota prot. AOO_089-28/07/2021/11359, è stato reso il parere espresso dal Comitato VIA nella seduta del 28/07/2021, in cui sono state richiesteal soggettoproponentele integrazioni che, di seguito, si riportano.

Valutazione di incidenza

Con riferimento alla documentazione trasmessa ai fini della Valutazione di Incidenza, richiamate le indicazioni di cui alla D.G.R. 1362/2018, si ritiene che la descrizione e la caratterizzazione della proposta fornita dal Proponente non possa considerarsi completa. La documentazione deve essere redatta in conformità all'Allegato C della D.G.R. 1362/2018 e deve essere integrata con i contenuti del format proponente di cui all'Allegato A della stessa (riportando i riferimenti al sistema di classificazione delle pressioni, minacce e attività).

Valutazione Piano di Utilizzo Terre e Rocce da scavo

In merito alla gestione delle terre e rocce da scavo, esaminata la documentazione inviata dal proponente, richiamate le indicazioni di cui al D.P.R. 120/2017, si ritiene che sia necessaria l'integrazione della stessa con verifiche/indicazioni in merito.

Valutazione di Impatto Ambientale

Esaminata tutta la documentazione progettuale trasmessa dal soggetto proponente ai fini della VIA dell'intervento proposto, il Comitato - al fine della formulazione del proprio parere - ritiene che sia necessario che il proponente provveda ad integrare la documentazione prodotta con riferimento ai seguenti argomenti:

- In merito alla nota prot. 089/2217 del 17/02/2021, con cui stralciava alcuni interventi e trasmetteva la valutazione d'incidenza (datata dicembre 2020), rilevato che gli interventi descritti nel SIA (datato aprile 2021) coincidono con quelli descritti nella relazione illustrativa (datata dicembre 2019), chiarendo l'oggetto dell'intervento.
- In merito alla valutazione d'incidenza, inserendo i contenuti del format proponente di cui all'Allegato A della D.G.R. 1362/2018 nel SIA (riportando, quindi, i riferimenti al sistema di classificazione delle pressioni, minacce e attività).
- In merito alla gestione delle terre e rocce da scavo, inquadrando gli interventi in progetto in funzione degli obblighi previsti dal D.P.R. 120/2017.

REGIONE PUGLIA

Si chiede, inoltre, l'integrazione della documentazione già consegnata con l'album "Documentazione fotografica" citato nell'elenco degli elaborati allegati a pag. 37 del documento "RELAZIONE ILLUSTRATIVA" ma, in effetti, mancante.

Infine, coerentemente con quanto precisato dall'Autorità di Bacino Distrettuale dell'Appenino Meridionale nella nota 9587/2020, in mancanza di uno studio approfondito che possa fare chiarezza sul bilancio dei sedimenti della fascia dinamica della spiaggia, si sottolinea l'esigenza di un accurato monitoraggio ex post della evoluzione della linea di costa e delle dune al fine di evidenziare per tempo fenomenologie difformi da quanto previsto.

In data **07/10/2021, c**on nota prot. 0026069, ed in data 12/11/2021, il soggetto proponente ha integrato gli elaborati trasmessi.

ELENCO ELABORATI ESAMINATI

Sono stati esaminati gli elaborati trasmessi dal soggetto proponente, pubblicati sul portale della Regione Puglia all'indirizzo http://sit.puglia.it/portal/VIA/Elenchi/Procedure+VIA, di cui al seguente elenco.

	TITOLO ELABORATO	TIPO DOCUMENTO	NOME FILE	REV.	DATA
	RELAZIONE ILLUSTRATIVA	Relazione	Ugento_PaesaggiCostieri_Relazione_illustrativa.pdf	0	dicembre 2019
	RELAZIONE PAESAGGISTICA	Relazione	Ugento_PaesaggiCostieri_Relazione_Paesaggistica.pdf	0	dicembre 2019
	RELAZIONE SPECIALISTICA – ANALISI BOTANICO VEGETAZIONALE / ASPETTINATURALISTICI CONNESSI AL RECUPERO DEL SISTEMA DUNALE	Relazione	relazione_botanico-vegetazionale_dadamo_compressed.pdf	0	08 febbraio 2020
	RELAZIONE SPECIALISTICA – RELAZIONE DI COMPATIBILITÀ GEOLOGICA,GEOMORFOLOGICA E GEOTECNICA	Relazione	Relazione_comp_pai_paesaggi_costieri_lido_marini.pdf	0	19 marzo 2020
	COMPUTO METRICO ESTIMATIVO E QUADRO ECONOMICO	Documento	Ugento_PaesaggiCostieri_Computo_metrico_QE.pdf	0	dicembre 2019

REGIONE PUGLIA

	ELENCO PREZZI	Documento	Ugento_PaesaggiCostieri_Elenco_Prezzi.pdf	0	dicembre 2019
	CRONOPROGRAMMA	Documento	Ugento_PaesaggiCostieri_Cronogramma.pdf	0	dicembre 2019
	CAPITOLATO SPECIALE D'APPALTO E BOZZA DI CONTRATTO	Documento	Ugento_PaesaggiCostieri_SchemaContratto_CAPITOLATO.pdf	0	dicembre 2019
T01	INQUADRAMENTO TERRITORIALE E VALORI NATURALISTICI	Elaborato grafico	Paesaggi_Costieri_T01_compressed.pdf	0	dicembre 2019
T02	PIANO PAESAGGISTICO TERRITORIALE REGIONALE: STRUTTURE E COMPONENTI	Elaborato grafico	Paesaggi_Costieri_T02_compressed.pdf	0	dicembre 2019
T03	PIANIFICAZIONE SOVRAORDINATA, PREVISIONI URBANISTICHE E VINCOLI	Elaborato grafico	Paesaggi_Costieri_T03_compressed_1.pdf	0	dicembre 2019
T04	LE COERENZE ESTERNE E LO SCENARIO STRATEGICO DI PROGETTO	Elaborato grafico	Paesaggi_Costieri_T04_compressed.pdf	0	dicembre 2019
T05	LO SCENARIO DELLA RIGENERAZIONE: IL WATERFRONT, L'ACCESSIBILITÀURBANA E IL SISTEMA DELLA SOSTA	Elaborato grafico	Paesaggi_Costieri_T05_compressed_1.pdf	0	dicembre 2019
T06	IL WATERFRONT: STATO DI FATTO	Elaborato grafico	Paesaggi_Costieri_T06_compressed.pdf	0	dicembre 2019
T07	IL WATERFRONT: GLI INTERVENTI	Elaborato grafico	Paesaggi_Costieri_T07_compressed.pdf	0	dicembre 2019
T08	IL WATERFRONT: IL PROGETTO DI RECUPERO E VALORIZZAZIONE	Elaborato grafico	Paesaggi_Costieri_T08_compressed.pdf	0	dicembre 2019
T09	IL WATERFRONT: IL PROGETTO DI RECUPERO E VALORIZZAZIONE - I MATERIALI E GLI USI	Elaborato grafico	Paesaggi_Costieri_T09_compressed.pdf	0	dicembre 2019
T10	IL WATERFRONT: GLI INTERVENTI DI RECUPERO E VALORIZZAZIONE - LE TERRAZZE	Elaborato grafico	Paesaggi_Costieri_T10_compressed.pdf	0	dicembre 2019
T11	IL WATERFRONT: GLI INTERVENTI DI RECUPERO E VALORIZZAZIONE - PARTICOLARI COSTRUTTIVI	Elaborato grafico	Paesaggi_Costieri_T11_compressed.pdf	0	dicembre 2019
T12	IL SISTEMA NATURALISTICO: STATO DI FATTO E CRITICITÀ	Elaborato grafico	Paesaggi_Costieri_T12_compressed.pdf	0	dicembre 2019

REGIONE PUGLIA

T13	IL SISTEMA NATURALISTICO: IL RECUPERO DEL SISTEMA DUNARE	Elaborato grafico	Paesaggi_Costieri_T13_multiscala_interventi_naturalistici_LOW.pdf	0	dicembre 2019
T14	IL SISTEMA NATURALISTICO: LA RIQUALIFICAZIONE DELL'ACCESSIBILITÀ ALLA COSTA	Elaborato grafico	Paesaggi_costieri_T14_compressed.pdf	0	dicembre 2019
	VALUTAZIONE DI IMPATTO AMBIENTALE (VIA) STUDIO DI IMPATTO AMBIENTALE	Relazione	B Relazione generale SIA.pdf	0	aprile 2021
	STUDIO DI INCIDENZA	Relazione	B Studio Incidenza.pdf	0	dicembre 2020
	VALUTAZIONE DI IMPATTO AMBIENTALE (VIA) SINTESI NON TECNICA	Relazione	C Sintesi non tecnica.pdf	0	aprile 2021
	AVVISO AL PUBBLICO	Documento	E avviso_pubblico_provvedimento_unico_27bis.pdf		
	SHAPEFILES				
T07 REV	IL WATERFRONT: GLI INTERVENTI	Elaborato grafico	Paesaggi_Costieri_T07_REV_1000_interventi_Livello1.pdf		luglio 2021
T13 BIS	IL SISTEMA NATURALISTICO: IL RECUPERO DEL SISTEMA DUNARE	Elaborato grafico	PAESAG~2_Livello1.pdf		luglio 2021
	DOCUMENTAZIONE FOTOGRAFICA	Elaborato grafico	Ugento_PaesaggiCostieri_DocumentazioneFotografica_Livello1.pdf		
	SCREENING V.INC.A.	Documento	Ugento_PaesaggiCostieri_format_proponente_DGR1362_2018_Livello2.pdf		
	RISCONTRO COMITATO VIA	Documento	Ugento_PaesaggiCostieri_Riscontro_Comitato VIA_Livello1.pdf		07/10/2021
	STUDIO D'INCIDENZA (AGGIORNAMENTO)	Relazione	Ugento_PaesaggiCostieri_Studio Incidenza_Aggiornamento_11.2021.pdf		novembre 2021

PARERI PERVENUTI

DATA RILASCIO	ENTE COMPETENTE	ENDOPROCEDIMENTO	ESITO	RIF.
27/03/2020	**Ministero per i beni e le attività culturali e per il turismo** **Sovrintendenza Archeologica Belle Arti e Paesaggio per le Province di Brindisi Lecce e Taranto**	AUTORIZZAZIONE ai sensi dell'art. 146 del D.Lgs. 42/2004	parere favorevole	Prot. 6357
07/04/2020	**Comune di Ugento, Settore Lavori Pubblici e Manutenzione**	PARERE DI COMPETENZA	parere favorevole con precisazioni	n. 0007320

REGIONE PUGLIA

21/05/2020	**Autorità di Bacino Distrettuale dell'Appenino Meridionale**	PARERE DI COMPETENZA	parere di compatibilità in rapporto agli interventi di rinaturalizzazione con condizioni richiesta integrazioni per gli interventi di recupero e di valorizzazione paesaggistica	prot. n. 9587/2020
29/05/2020	**Regione Puglia, Dipartimento Agricoltura, Sviluppo Rurale e Ambientale, Sezione Coordinamento Servizi Territoriali, Servizio Territoriale LECCE**	PARERE VINCOLO IDROGEOLOGICO	parere favorevole con precisazioni	0021871
31/05/2021	**2i Rete Gas**	PARERE DI COMPETENZA	nulla osta	U-2021-0069233
22/07/2020	**Comune di Ugento**	AUTORIZZAZIONE PAESAGGISTICA	Autorizzazione con condizioni	n. 25
22/07/2020	**Ufficio di Gestione provvisorio del Parco Naturale Regionale "Litorale di Ugento"**	NULLA OSTA ENTE PARCO	Nulla osta con precisazioni	prot. 15158
22/07/2020	**Comune di Ugento, Ufficio Paesaggio**	PARERE DI COMPATIBILITA' IDROGEOLOGICA	parere favorevole con condizioni	-
23/07/2020	**Comune di Ugento, Area Polizia Locale**	PARERE DI COMPETENZA	nulla osta	prot. 15297
30/07/2020	**Consorzio di Bonifica Ugento e Li Foggi**	PARERE DI COMPETENZA	parere favorevole con condizioni	0005120
03/03/2021	**Autorità di Bacino Distrettuale dell'Appenino Meridionale**	PARERE DI COMPETENZA	confermaquanto espresso con nota 9587 del 21/05/2020	prot. n. 6140/2021
27/04/2021	**Autorità di Bacino Distrettuale dell'Appenino Meridionale**	PARERE DI COMPETENZA	conferma quanto espresso con nota prot. n. 9587 del 21/05/2020, con nota prot. n. 6140 del 03/03/2021	Prot. n. 11929/2021
08/06/2021	**RFI** **Rete Ferroviaria Italiana**	PARERE DI COMPETENZA	comunicazione assenza interferenze con linea ferroviaria	21/0002684
15/06/2021	**Regione Puglia, Dipartimento Bilancio, Affari Generali e infrastrutture, Sezione Demanio e Patrimonio, Servizio Demanio Costiero e Portuale**	PARERE DI COMPETENZA	rimando all'acquisizione dei titoli demaniali di cui agli artt. 34 e 35 del cod. nav.	AOO_108/PROT 0011109
15/06/2021	**Regione Puglia, Affari Generali ed Infrastrutture, Sezione Lavori Pubblici, Struttura Tecnica LL.PP., sede di Lecce**	PARERE DI COMPETENZA	richiesta integrazioni (elaborati progettuali di dettaglio ad una scala tale da identificare gli interventi proposti tenendo in considerazione quanto dispone	-

REGIONE PUGLIA

			il R.D. 25. 7. 1904 nr. 523 art. 96 comma fche disciplina i lavori vietati e le direttive della D.G.R. 1675 del 08/10/2020 rispetto alla fascia denominata "Alveo fluviale in modellamento attivo"	
21/06/2021	**Ministero delle Infrastrutture e della Mobilità Sostenibili** **Capitaneria di Porto di Gallipoli**	PARERE DI COMPETENZA	comunicazione che l'intervento non rientra espressamente nella fattispecie prevista dall'art. 55 del cod. nav.	U.0010457 prot. n. 03.03.05
-	**Terna Rete Italia**	PARERE DI COMPETENZA	comunicazione assenza elettrodotto AT aereo o in cavo interrato	-
29/06/2021	**Regione Puglia, Dipartimento Mobilità, Sezione Mobilità Sostenibile e Vigilanza del Trasporto Pubblico Locale**	PARERE DI COMPETENZA	richiesta integrazioni in merito alle dimensioni delle sezioni della pista ciclabile	-
19/07/2021	**Regione Puglia, Dipartimento Ambiente, Paesaggio e Qualità Urbana, Sezione Urbanistica, Servizio Riqualificazione Urbana e Programmazione Negoziata**	PARERE DI COMPETENZA	non si rilevano profili di competenza limitatamente agli aspetti urbanistici	AOO_079-19/07/2021/8702
30/07/2021	**Autorità Idrica Pugliese**	PARERE DI COMPETENZA	assenzamotivi ostativi per l'intervento in oggetto, a condizione che vengano esplicitate le eventuali interferenze tra gli interventi in progetto e le opere del Servizio Idrico Integrato	prot. n. 3812
03/08/2021	**Autorità di Bacino Distrettuale dell'Appenino Meridionale**	PARERE DI COMPETENZA	conferma quanto espresso connota n. 18464 del 25/06/2021 e con nota n. 9587 del 21/05/2020	prot. 22324/2021

VALUTAZIONI

Premesso che il soggetto proponente ha chiarito nella nota prot. 0026069 trasmessa in data 07/10/2021 che il progetto oggetto di studio è identico, in ogni sua parte, a quanto originariamente presentato, la valutazione di cui al presente parere è stata effettuata sul progetto nella su interezza.

REGIONE PUGLIA

Valutazione di incidenza

Con riferimento alla documentazione trasmessa ai fini della Valutazione di Incidenza, ascrivibile al Livello II (valutazione appropriata) del percorso logico decisionale che caratterizza la VIncA, richiamate le indicazioni di cui alla D.G.R. 1362/2018, si prende atto dell'integrazione da parte del soggetto proponente della documentazione di progetto con i contenuti minimi ele dichiarazioni previste dall'Allegato C alla parte seconda della suddetta DGR 1362/2018 e smi.

Valutazione Piano di Utilizzo Terre e Rocce da scavo

In merito alla gestione delle terre e rocce da scavo, richiamatele indicazioni di cui al D.P.R. 120/2017, si prende atto dell'integrazione documentale e delle dichiarazioni presentate dal soggetto proponente circa la non applicabilità dello stesso.

Resta inteso, in ogni caso, che nella eventuale fase di progettazione esecutiva, prima dell'inizio dei lavori e durante l'esecuzione degli stessi, qualora applicabile, dovranno essere rispettate le relative e specifiche prescrizioni di cui al D.P.R. 120/2017.

Valutazione di Impatto Ambientale

Premesso che il soggetto proponente ha integrato la documentazione di progetto riscontrando puntualmente alle osservazioni poste dal Comitato VIA a valle della seduta del 28/07/2021 (rif.documentoUgento_PaesaggiCostieri_Riscontro_Comitato VIA_Livello1.pdf e Ugento_PaesaggiCostieri_Studio Incidenza_Aggiornamento_11.2021.pdf).

In particolare, il soggetto proponente ha:

- chiarito l'oggetto dell'intervento;
- allegato studio d'incidenza aggiornato (novembre 2021);
- allegato format proponente di cui all'Allegato A della D.G.R. 1362/2018;
- inquadrato gli interventi in progetto in funzione degli obblighi previsti dal D.P.R. 120/2017;
- integrato la documentazione già consegnata con l'album "Documentazione fotografica";
- dichiarato che si impegnerà alla realizzazione di un monitoraggio post intervento, con riferimento, in particolare, all'evoluzione della linea di costa e del cordone dunare.

Quindi, esaminata la documentazione, valutati gli studi trasmessi al fine della valutazione di impatto ambientale per gli interventi ivi proposti, richiamati i criteri per la Valutazione Ambientale di cui alla Parte II del D.Lgs. 152/2006, il Comitato formula il proprio parere di competenza ex art. 4

REGIONE PUGLIA

co.1 del R.R. 07/2018, ed esprime parere FAVOREVOLE, subordinato alle seguenti condizioni ambientali:

- prescrizioni riportate negli elaborati progettuali;
- redazione di un piano di monitoraggio post intervento, con riferimento, in particolare, all'evoluzione della linea di costa e del cordone dunare, da condividere con ARPA Puglia ai della relativa approvazione da parte dell'Agenzia;
- attuazione del piano di monitoraggio, approvato da ARPA Puglia.

REGIONE PUGLIA

I componenti del Comitato Reg.le VIA.

Si da atto che la presenza dei componenti è acclarata dalla relativa votazione nella colonna "*CONCORDE o NON CONCORDE con il parere espresso*" della tabella che segue e che la sottoscrizione del presente verbale da parte dei partecipanti, attese le modalità di svolgimento mediante videoconferenza della odierna seduta di Comitato, è resa mediante sottoscrizione e trasmissione di apposita dichiarazione, che costituirà un unicum con il presente parere, e che sarà agli atti del procedimento.

n.	Ambito di competenza	CONCORDE o NON CONCORDE con il parere espresso
1	Pianificazione territoriale e paesaggistica, tutela dei beni paesaggistici, culturali e ambientali -	-
2	Autorizzazione Integrata Ambientale, rischi di incidente rilevante, inquinamento acustico ed agenti fisici **Ing. Michela Inversi**	☒ CONCORDE ☐ NON CONCORDE
3	Difesa del suolo **Ing. Monica Gai**	☒ CONCORDE ☐ NON CONCORDE
4	Tutela delle risorse idriche **Ing. Valeria Quartulli**	☒ CONCORDE ☐ NON CONCORDE
5	Lavori pubblici ed opere pubbliche **Ing. Leonardo de Benedettis**	☒ CONCORDE ☐ NON CONCORDE
6	Urbanistica -	-
7	Infrastrutture per la mobilità **Dott. Antonio Renna**	☒ CONCORDE ☐ NON CONCORDE
8	Rifiuti e bonifiche **Ing. Angelo Michele Cecere**	☒ CONCORDE ☐ NON CONCORDE

REGIONE PUGLIA

	ASSET **Ing. Maria Giovanna Altieri**	☒ CONCORDE ☐ NON CONCORDE
	Rappresentante della Direzione Scientifica ARPA Puglia	-
	Rappresentate del Dipartimento Ambientale Provincia componente territorialmente dell'ARPA	-
	Rappresentate dell'Autorità di Bacino distrettuale	-
	Rappresentante dell'Azienda Sanitaria Locale territorialmente competente	-
	Esperto in Architettura **Arch. Giovanni Bellinvia**	☒ CONCORDE ☐ NON CONCORDE
	Esperto in Scienze marine **Dott. Mario Imperatrice**	☒ CONCORDE ☐ NON CONCORDE
	Esperto in Scienze Ambientali **Dott. Michele Bux**	☒ CONCORDE ☐ NON CONCORDE

REGIONE PUGLIA

DIPARTIMENTO AMBIENTE, PAESAGGIO E QUALITA' URBANA
SEZIONE AUTORIZZAZIONI AMBIENTALI
SERVIZIO VIA,VINCA

ALLEGATO 2

QUADRO DELLE CONDIZIONI AMBIENTALI

Procedimento:	**IDVIA 663**: Procedimento autorizzatorio unico regionale ex art. 27 - bis del d. lgs. 152/2006 e smi (PAUR)
Progetto:	**POR-FESR 2014/2020 – ASSE VI "Tutela dell'ambiente e promozione delle risorse naturali e culturali" – Azione 6.6 "Interventi per la valorizzazione e fruizione del patrimonio naturale" FESR – Subazione 6.6.a "Interventi per la tutela e la valorizzazione di aree di attrazione naturale". Riqualificazione integrata del paesaggio costiero di Ugento - Ambito di Lido Marini.**
Tipologia:	D.Lgs. 152/2006 e ss.mm.ii - Parte II - All. IV lett. 7.n) L.R. 11/2001 e ss.mm.ii. - Elenco B.2. lettera B.1.e)
Autorità Competente	Servizio VIA e Vinca - Regione Puglia
Proponente:	Comune di Ugento (LE)

Il presente documento, parte integrante - quale Allegato 3 - del provvedimento ambientale ex Art. 27 bis del D.Lgs. 152/2006 e s.m.i. - Provvedimento autorizzatorio unico regionale – Valutazione di impatto Ambientale, relativo al procedimento **IDVIA 663**, contiene le condizioni ambientali che dovranno essere ottemperate dal Proponente, ai sensi e per gli effetti dell'art. 28 co.1 del TUA, ed è redatto in considerazione delle scansioni procedimentali agli atti per il procedimento, in conformità alla relativa documentazione istruttoria, preso atto dei contributi istruttori/pareri/nulla osta/ raccomandazioni formulate dai vari soggetti intervenuti nel procedimento.

Il Servizio VIA e VIncA della Regione Puglia, in qualità di Autorità Competente all'adozione del provvedimento di Valutazione di Impatto Ambientale di cui il presente documento costituisce allegato, richiamate le disposizioni di cui all'art.28 del d. lgs. 3 aprile 2006, n. 152 e ss.mm.ii., ai sensi del co. 2 del medesimo articolo, verificherà l'ottemperanza delle condizioni ambientali indicate avvalendosi dei "soggetti individuati per la verifica di ottemperanza" come specificati. I suddetti Soggetti provvederanno a concludere l'attività di verifica entro il termine di cui all'articolo 28, comma 3, del decreto legislativo 3 aprile 2006, n. 152 e ss.mm.ii., comunicandone tempestivamente gli esiti all'Autorità Competente, come in epigrafe individuata. In difetto, così come previsto al comma 4 del sopra citato articolo 28, le attività di verifica saranno svolte direttamente dall'Autorità Competente.

Alla verifica di ottemperanza delle condizioni ambientali si provvederà con oneri a carico del Proponente laddove le attività richieste ai "soggetti individuati per la verifica di ottemperanza" ed agli enti coinvolti non rientrino tra i compiti istituzionali dei predetti.

Per la verifica dell'ottemperanza delle condizioni ambientali contenute nel presente documento, il Proponente, nel rispetto dei tempi e delle specifiche modalità di attuazione indicate, è tenuto a trasmettere in formato elettronico al soggetto individuato per la verifica e all'autorità competente, la documentazione contenente gli elementi necessari alla verifica dell'ottemperanza: è, infatti, in capo al Proponente l'onere di fornire espressa, puntuale e tempestiva evidenza del rispetto di tutte le

prescrizioni, condizioni e precisazioni richiamate nel provvedimento, di cui il presente documento è allegato.

Premesso quanto sopra, richiamate le disposizioni di cui all'art.28 del D.Lgs. 152/2006, come modificato da D.Lgs. 104/2017, di seguito sono compendiate le prescrizioni e condizioni ambientali a cui è subordinata l'efficacia del provvedimento di che trattasi. Ai sensi del co.2 dell'art.28 del D.Lgs. 152/2006, per ciascuna prescrizione è indicato:

- il termine per ottemperarvi e per l'avvio della relativa verifica di ottemperanza;
- il soggetto pubblico a cui è affidata la relativa verifica di ottemperanza, il cui esito dovrà essere tempestivamente comunicato al Servizio VIA e VIncA della Regione Puglia, Autorità Competente.

n.	CONDIZIONI Servizio VIA/VincA	fase
1	Siano ottemperate le prescrizioni riportate negli elaborati progettuali;	Fase di cantiere
2	Sia redatto un piano di monitoraggio post intervento, con riferimento, in particolare, all'evoluzione della linea di costa e del cordone dunare, da condividere con ARPA Puglia ai fini della relativa approvazione da parte dell'Agenzia;	Fase progettuale
3	Sia attuato il piano di monitoraggio approvato da ARPA Puglia.	Post intervento

Il Responsabile del Procedimento
Arch. Lidia Alifano

Il Dirigente a.i. del Servizio VIA/VIncA
Dott.ssa Antonietta Riccio

DETERMINAZIONE DEL DIRIGENTE SERVIZIO VIA E VINCA 14 dicembre 2021, n. 515

PSR Puglia 2014 - 2020. M4/SM4.4 B "Realizzazione di una recinzione per la riduzione dei conflitti tra zootecnia estensiva e predatori". Proponente: S.S. Agr. Fornisone dei f.lli Del Vecchio. Comune di Ruvo di Puglia (BA). Valutazione di Incidenza Ambientale (fase di screening). ID_6098.

La Dirigente *ad interim* del Servizio VIA e VINCA, Dott.ssa Antonietta Riccio

VISTA la Legge Regionale 4.02.1997 n. 7 e ss.mm.ii.;
VISTO l'art. 5 del D.P.R. n. 357/1997 e ss.mm.ii.:
VISTA la DGR n. 3261 del 28.07.98 con la quale sono state emanate direttive per la separazione delle attività di direzione politica da quelle di gestione amministrativa;
VISTO l'art. 1 c. 1 della L.r. 11/2001 e ss.mm.ii.;
VISTI gli artt. 14 e 16 del D. Lgs. n. 165/2001;
VISTA la D.G.R. n. 304/2006 e ss. mm. e ii.;
VISTO l'art. 18 del D. Lgs. n. 196/2003 "Codice in materia di protezione dei dati personali" in merito ai principi applicabili ai trattamenti effettuati dai soggetti pubblici;
VISTO il Regolamento regionale n. 28/2008 "*Modifiche e integrazioni al Regolamento Regionale 18 luglio 2008, n. 15, in recepimento dei "Criteri minimi uniformi per la definizione di misure di conservazione relative a Zone Speciali di Conservazione (ZCS) e Zone di Protezione Speciale (ZPS)" introdotti con D.M. 17 ottobre 2007.*"
VISTO l'art. 32 della Legge n. 69 del 18.06.2009 che prevede l'obbligo di sostituire la pubblicazione tradizionale all'Albo ufficiale con la pubblicazione di documenti digitali sui siti informatici;
VISTA la Determinazione n. 22 dell'1.08.2011 il Direttore dell'area Organizzazione e Riforma dell'Amministrazione della Regione Puglia, in applicazione di quanto stabilito con DPGR n. 675 del 17.06.2011, ha disposto l'assegnazione dell'Ufficio Parchi e Tutela della Biodiversità al Servizio Assetto del Territorio attribuendo le competenze relative alla valutazione di incidenza in capo al Servizio Ecologia;
VISTA la D.G.R. 31 luglio 2015, n. 1518 "*Adozione del modello organizzativo denominato "Modello Ambidestro per l'Innovazione della macchina Amministrativa regionale - MAIA". Approvazione Atto di Alta Organizzazione*";
VISTO il Decreto del Presidente della Giunta Regionale 31 luglio 2015, n. 443 di *"Adozione del modello organizzativo denominato "Modello Ambidestro per l'Innovazione della macchina Amministrativa regionale-MAIA";*
VISTO il Regolamento regionale n. 6/2016 "*Regolamento recante Misure di Conservazione ai sensi delle Direttive Comunitarie 2009/147 e 92/43 e del DPR 357/97 per i Siti di importanza comunitaria (SIC)*" (B.U.R.P. n. 54 del 12/04/2016) così come modificato e integrato dal Regolamento regionale n. 12/2017 "Modifiche e Integrazioni al Regolamento Regionale 10 maggio 2016, n. 6 "*Regolamento recante Misure di Conservazione ai sensi delle Direttive Comunitarie 2009/147 e 92/43 e del DPR 357/97 per i Siti di Importanza Comunitaria (SIC)*" (B.U.R.P. n. 55 del 12/05/2017);
VISTA la Determinazione n. 16 del 31/03/2017 del Dirigente della Sezione Personale e Organizzazione, con cui con cui è stata conferita alla Dott.ssa Antonietta Riccio la direzione *ad interim* del Servizio VIA e VINCA;
VISTO l'art. 52 c. 1 della L.r. del 29 dicembre 2017, n. 67 che, modificando l'art. 23 c. 1 della L.r. n. 18/2012, ha stabilito quanto segue: "*Al fine di accelerare la spesa sono attribuiti alla Regione i procedimenti di valutazione di impatto ambientale, valutazione di incidenza e autorizzazione integrata ambientale inerenti ai progetti per i quali, alla data di presentazione della relativa istanza, è stata avanzata nei confronti della Regione Puglia, o suoi organismi strumentali, anche domanda di finanziamento a valere su risorse pubbliche*"
VISTA la D.G.R. n. 2442 del 21/12/2018 "*Rete Natura 2000. Individuazione di Habitat e Specie vegetali e animali di interesse comunitario nella Regione Puglia*"
VISTA la D.G.R. n. 218 del 25/02/2020 "*Rete Natura 2000. Aggiornamento Formulari Standard. Presa d'atto*"
VISTA la Determina n. 11 del 13 maggio 2020 della Direzione del Dipartimento Risorse Finanziarie e Strumentali, Personale ed Organizzazione con cui è stato conferito l'incarico di direzione ad interim del Servizio VIA e VINCA alla Dott.ssa Mariangela Lomastro

VISTA la Determina dirigenziale n. 176 del 28/05/2020 della Sezione Autorizzazioni Ambientali recante "*Atto di organizzazione interna della Sezione Autorizzazioni Ambientali e Servizi Afferenti*"
VISTA la Determina del Direttore del Dipartimento Mobilità, Qualità Urbana, Opere Pubbliche, Ecologia e Paesaggio n. 281 del 18/12/2020 avente oggetto "DGR n. 254 del 2 marzo 2020 "*Avvio della procedura di prevalutazione sito specifica per gli interventi del PSR Puglia 2014/2020 - Misura 8 "Investimenti nello sviluppo delle aree forestali e nel miglioramento della redditività delle foreste" e istituzione della relativa task force regionale" - Nomina dei componenti della task force regionale di competenza del Dipartimento Mobilità, Qualità Urbana, Opere Pubbliche, Ecologia e Paesaggio*"
VISTO il Decreto del Presidente della Giunta Regionale del 22 gennaio 2021 n. 22 avente oggetto *Adozione Atto di Alta Organizzazione. Modello Organizzativo "MAIA 2.0";*

VISTO la DGR n. 85 del 22 gennaio 2021 avente ad oggetto: "Revoca conferimento incarichi direzione Sez. Dipartimento G.R. deliberazione G.R. 25 febbraio 2020, n.211 e ulteriore proroga incarichi di direzione in essere delle Sezioni di Dipartimento della G.R. Atto di indirizzo al Direttore del Dipartimento Risorse Finanziarie e Strumentali, Personale ed Organizzazione per la ulteriore proroga degli incarichi di direzione dei Servizi strutture della G.R.";

VISTO la Determina n.00002 del 28/01/2021 codice cifra 006/DIR/2021/00002 avente oggetto: Deliberazione della Giunta Regionale 22 gennaio 2021, n.85 "Revoca conferimento incarichi direzione Sez. Dipartimento G.R. deliberazione G.R. 25 febbraio 2020, n.211 e ulteriore proroga incarichi di direzione in essere delle Sezioni di Dipartimento della G.R. Atto di indirizzo al Direttore del Dipartimento Risorse Finanziarie e Strumentali, Personale ed Organizzazione per la ulteriore proroga degli incarichi di direzione in essere dei Servizi delle strutture della Giunta Regionale – Ulteriore proroga degli incarichi di dirigenti di Servizio";
VISTA la Deliberazione della Giunta regionale 26 aprile 2021, n. 674 avente oggetto: "Decreto del Presidente della Giunta regionale 22 gennaio 2021, n. 22 "Modello Organizzativo Maia 2.0". Ulteriore proroga degli incarichi di direzione in essere delle Sezioni di Dipartimento della Giunta regionale. Atto di indirizzo al Direttore del Dipartimento Risorse Finanziarie e Strumentali, Personale ed Organizzazione per la ulteriore proroga degli incarichi di direzione in essere dei Servizi delle strutture della Giunta regionale";
VISTA la Determina n. 13 del 29/04/2021, codice cifra 006/DIR/2021/00013, avente oggetto: Deliberazione della Giunta regionale 26 aprile 2021, n. 674 ad oggetto "Decreto del Presidente della Giunta regionale 22 gennaio 2021, n. 22 "Modello Organizzativo Maia 2.0". Ulteriore proroga degli incarichi di direzione in essere delle Sezioni di Dipartimento della Giunta regionale. Atto di indirizzo al Direttore del Dipartimento Risorse Finanziarie e Strumentali, Personale ed Organizzazione per la ulteriore proroga degli incarichi di direzione in essere dei Servizi delle strutture della Giunta regionale." - Ulteriore proroga degli incarichi di dirigenti di Servizio
VISTA la DGR 678 del 26/04/2021 avente ad oggetto "*Atto di Alta Organizzazione. Modello Organizzativo "MAIA 2.0". Conferimento incarichi di Direttore di Dipartimento Ambiente, Paesaggio e Qualità Urbana*" con cui è stata attribuita all'ing. Paolo Garofoli la direzione del Dipartimento Ambiente, Paesaggio e Qualità Urbana;
VISTA la DGR 01 settembre 2021, n. 1424 "*Decreto del Presidente della Giunta regionale 22 gennaio 2021, n. 22* "*Modello Organizzativo Maia 2.0". Ulteriore proroga degli incarichi di direzione in essere delle Sezioni di Dipartimento della Giunta regionale. Atto di indirizzo al Direttore del Dipartimento Personale ed Organizzazione per la ulteriore proroga degli incarichi di direzione in essere dei Servizi delle strutture della Giunta regionale*.".
VISTA la Determina n. 7 dell'01/09/2021, avente ad oggetto: Deliberazione della Giunta regionale 30 giugno 2021, n. 1084, avente ad oggetto "*Deliberazione della Giunta regionale 1 settembre 2021, n. 1424, avente ad oggetto "Decreto del Presidente della Giunta regionale 22 gennaio 2021, n. 22 "Modello Organizzativo Maia 2.0". Ulteriore proroga degli incarichi di direzione in essere delle Sezioni di Dipartimento della Giunta regionale. Atto di indirizzo al Direttore del Dipartimento Personale e Organizzazione per la ulteriore proroga degli incarichi di direzione in essere dei Servizi delle strutture della Giunta regionale:" Ulteriore proroga degli incarichi di dirigenti di Servizio"*;
VISTA la DGR n. 1576 del 30/09/2021 avente oggetto: *"Conferimento incarichi di direzione delle Sezioni di*

Dipartimento ai sensi dell'articolo 22, comma 2, del decreto del Presidente della Giunta regionale 22 gennaio 2021 n. 2;

VISTA la Determina del Direttore Dipartimento Personale e Organizzazione n. 20 del 20/11/2021, avente ad oggetto: "*conferimento delle funzioni di dirigente ad interim dei Servizi AIA-RIR e VIA-VINCA della Sezione Autorizzazioni Ambientali del Dipartimento Ambiente, Paesaggio e Qualità Urbana*".

VISTI altresì:

- il DPR 8 settembre 1997, n. 357 "Regolamento recante attuazione della Direttiva habitat" e ss.mm.ii.;
- la D.G.R. 304/2006, così come modificata ed integrata dalla DGR 1362 del 24/07/2018 (BURP n. 114 del 31-8-2018);
- il D.M. 17 ottobre 2007 recante "Criteri minimi uniformi per la definizione di Misure di Conservazione relative a Zone Speciali di Conservazione (ZSC) e a Zone di Protezione Speciale (ZPS)";
- la D.G.R. n. 2442 del 21/12/2018 "*Rete Natura 2000. Individuazione di Habitat e Specie vegetali e animali di interesse comunitario nella Regione Puglia*";
- il Regolamento regionale n. 6/2016 "*Regolamento recante Misure di Conservazione ai sensi delle Direttive Comunitarie 2009/147 e 92/43 e del DPR 357/97 per i Siti di importanza comunitaria (SIC)*" (B.U.R.P. n. 54 del 12/04/2016) così come modificato e integrato dal Regolamento regionale n. 12/2017 "Modifiche e Integrazioni al Regolamento Regionale 10 maggio 2016, n. 6 "*Regolamento recante Misure di Conservazione ai sensi delle Direttive Comunitarie 2009/147 e 92/43 e del DPR 357/97 per i Siti di Importanza Comunitaria (SIC)*" (B.U.R.P. n. 55 del 12/05/2017);la D.G.R. n. 2442 del 21/12/2018 "*Rete Natura 2000. Individuazione di Habitat e Specie vegetali e animali di interesse comunitario nella Regione Puglia*";
- la D.G.R. n. 218 del 25/02/2020 "*Rete Natura 2000. Aggiornamento Formulari Standard. Presa d'atto*";
- il Decreto del Ministro dell'Ambiente e della Tutela del Territorio e del Mare 28 dicembre 2018 "Designazione di 24 zone speciali di conservazione (ZSC) insistenti nel territorio della regione biogeografia mediterranea della Regione Puglia" (G.U. Serie Generale 23 gennaio 2019, n. 19), con cui il SIC "Murgia Alta" è stato designato ZSC;
- l'art. 23 della L.r. n. 18/2012, così come modificato dall'art. 52 della LR 67/2017 "Disposizioni per la formazione del bilancio di previsione 2018 e bilancio pluriennale 2018-2020 della Regione Puglia (legge di stabilità regionale 2018)";
- l'art. 42 "Rete natura 2000. Sistema sanzionatorio" della L.R. n. 44 del 10/08/2018 (BURP n. 106 del 13/08/2018);
- le "Linee guida nazionali per la valutazione di incidenza (VIncA) - Direttiva 92/43/CEE "HABITAT" articolo 6, paragrafi 3 e 4" pubblicate sulla GU della Repubblica Italiana n. 303 del 28/12/2019, sulle quali in data 28 novembre 2019 è stata sottoscritta l'intesa, ex art. 8, c. 6, della legge 5 giugno 2003, n. 131, tra il Governo, le regioni e le Province autonome di Trento e Bolzano.

PREMESSO che:

- Con nota prot. 13/09/2021 acquisita al prot. AOO_089/13/09/2021 n. 13088 ha trasmesso la documentazione volta al rilascio del parere di Valutazione di incidenza (screening) relativo all'intervento allegando la documentazione prevista dalla D.G.R. n. 360/2006 e s.m.i.;
- con nota prot. AOO_089/11/11/2021 n. 16286, il Servizio scrivente ha rappresentato la necessità di integrare la documentazione trasmessa con i file vettoriali (shape file nel sistema di riferimento WGS 84 fuso 33N) così come previsti dalla vigente normativa regionale di settore;
- con nota prot. n. 4744 del 21/10/2021, acquisita al prot. AOO_089/25/10/2021 n. 15392, il Parco nazionale dell'Alta Murgia ha reso il proprio parere ai sensi dell'art. 6 c. 4 della L.r. n. 11/2001 e s.m.i.;
- con PEC del 15/11/2021, acquisita al prot. AOO_089/15/11/2021 n. 16487, il tecnico incaricato riscontrava la nota prot. n. 1628/2021 trasmettendo gli shape file relativi all'area di intervento

si procede quindi in questa sezione, valutati gli atti amministrativi e la documentazione tecnica fornita, ad illustrare le risultanze dell'istruttoria relativa alla fase 1 di "*screening*"

Descrizione dell'intervento

Secondo quanto riportato nell'elaborato nella relazione tecnica, l'intervento consiste nella posa in opera di una rete metallica elettrosaldata della lunghezza di m 1.118,00, alta m 2,00 e interrata di cm 50. La rete sarà sorretta da pali di legno posti ogni m 2,50. Ogni 30 metri sono previsti dei cunicoli di 30 x 30 cm per consentire il passaggio dei piccoli animali.

Descrizione del sito di intervento

L'area di intervento è catastalmente individuata dalle particelle 25, 33, 63, 34, 47 e 48 del foglio 140 e ricadenti in Zona C, *Aree di protezione*, a confine con la Zona B, secondo il Piano per il Parco nel Comune di Ruvo di Puglia (BA) ed è interamente ricompresa nell'area ZPS-ZSC "*Murgia Alta*" (IT9120007). Inoltre, dalla lettura congiunta del relativo formulario standard riferito alla predetta ZSC, al quale si rimanda per gli approfondimenti connessi alle specie di cui agli Allegati delle Direttive Habitat e Uccelli, si rileva che l'area di intervento è circondata da superfici che vedono la presenza, secondo gli strati informativi della D.G.R. n. 2442/2018, di un mosaico degli habitat 6220* "*Percorsi substeppici di graminacee e piante annue dei Thero-Brachypodietea*" e 62A0 "*Formazioni erbose secche della regione submediterranea orientale (Scorzoneretalia villosae)*". Inoltre, secondo quanto riportato negli strati informativi contenuti nella D.G.R. n. 2442/2018 la zona in cui ricade l'area di intervento è ricompresa in quella di potenziale habitat per le seguenti specie di anfibi: *Bombina pachypus*, *Bufo bufo*, *Bufo baleauricus*, *Lissotriton italicus*; di invertebrati terrestri: *Melanargia arge*, *Zerynthia cassandra*; di mammiferi*: Hystrix cristata*, *Canis lupus*, *Hypsugo savii*; le seguenti specie di rettili: *Coronella austriaca*, *Elaphe quatuorlineata*, *Hierophis viridiflavus*, *Natrix tessellata*, *Podarcis siculus*, *Zamenis lineatus*, *Zamenis situla*; di uccelli: *Alauda arvensis*, *Anthus campestris*, *Burhinus oedicnemus*, *Calandrella brachydactyla*, *Caprimulgus europaeus*, *Circaetus gallicus*, *Coracias garrulus*, *Falco biarmicus*, *Falco naumanni*, *Lanius senator*, *Lullula arborea*, *Melanocorypha calandra*, *Oenanthe hispanica*, *Passer italiae*, *Passer montanus* e *Saxicola torquatus*.

Si richiama la seguente misura di conservazione prevista dal R.r. n. 28/2008 e pertinente con l'intervento in oggetto:

- nella realizzazione di chiudende è necessario permettere il passaggio della fauna selvatica

Dalla ricognizione condotta in ambito G.I.S. dei beni paesaggistici (BP) e degli ulteriori contesti paesaggistici (UCP) individuati dal Piano Paesaggistico Territoriale della Regione Puglia (PPTR), approvato con D.G.R. 16 febbraio 2015, n. 176 (pubblicato sul BURP n. 40 del 23-03-2015) e ss.mm.ii, in corrispondenza delle superfici oggetto di intervento si rileva la presenza di:

6.2.2 - Componenti delle aree protette e dei siti naturalistici

- UCP Siti di rilevanza naturalistica (ZSC/ZPS "Murgia Alta")

Ambito di paesaggio: Alta Murgia
Figura territoriale: L'Altopiano murgiano

Considerato che:

- l'intervento non è direttamente connesso o necessario alla gestione della ZSC/ZPS "Area Murgia Alta";
- lo stesso non appare in contrasto con quanto disposto dalle Misure di conservazione sopra richiamate;
- in assenza di effetti cumulativi con altri piani o progetti, in base alla tipologia d'intervento ed alla sua collocazione nel contesto del sito RN2000, è possibile escludere la probabilità che si verifichino impatti diretti e/o indiretti su habitat e/o specie di interesse comunitario;
- con nota prot. n. 4744 del 21/10/2021, acquisita al prot. AOO_089/25/10/2021 n. 15392, il Parco nazionale dell'Alta Murgia ha reso il proprio parere ai sensi dell'art. 6 c. 4 della L.r. n. 11/2001 e s.m.i., allegato al presente provvedimento per farne parte integrante (All. 1)

Esaminati gli atti del Servizio ed alla luce delle motivazioni sopra esposte, che si intendono qui integralmente richiamate, sulla base degli elementi contenuti nella documentazione presentata e a conclusione della

procedura di *screening* di incidenza, si ritiene che il progetto in esame, sebbene non direttamente connesso con la gestione e conservazione della ZSC/ZPS "Murgia Alta", non determinerà incidenza significativa ovvero non pregiudicherà il mantenimento dell'integrità del sito con riferimento agli specifici obiettivi di conservazione sopra richiamati e che pertanto non sia necessario richiedere l'attivazione della procedura di valutazione appropriata

Verifica ai sensi del Regolamento UE n. 679/2016 e del D. Lgs n. 196/2003 come modificato dal D. Lgs. n. 101/2018 Garanzie alla riservatezza

La pubblicazione dell'atto, salve le garanzie previste dalla legge 241/90 in tema di accesso ai documenti amministrativi, avviene nel rispetto della tutela della riservatezza dei cittadini secondo quanto disposto dal Regolamento UE n. 679/2016 in materia di protezione dei dati personali, dal D. Lgs. n. 196/2003 come modificato dal D. lgs. n. 101/2018, nonché dal vigente regolamento regionale n.5/2006 per il trattamento dei dati sensibili e giudiziari.

ADEMPIMENTI CONTABILI AI SENSI DEL D.LGS N.118/11 e ss.mm.ii.

Il presente provvedimento non comporta alcun mutamento qualitativo o quantitativo di entrata e di spesa né a carico del Bilancio regionale né a carico di enti i cui creditori potrebbero rivalersi sulla Regione ed è escluso ogni ulteriore onere aggiuntivo rispetto a quelli già autorizzati e valere sullo stanziamento previsto dal Bilancio regionale.

Per quanto esposto in premessa, che qui si intende integralmente riportato, la Dirigente *a.i.* del Servizio VIA e VINCA

DETERMINA

- **di non richiedere l'attivazione della procedura di valutazione appropriata per il** progetto "*Realizzazione di una recinzione per la riduzione dei conflitti tra zootecnia estensiva e predatori*"presentato nell'ambito del PSR Puglia 2014 - 2020. M4/SM4.4 B. nel Comune di Ruvo di Puglia (BA) per le valutazioni e le verifiche espresse in narrativa
- **di dichiarare l'immediata esecutività del presente provvedimento**
- di precisare che il presente provvedimento:
  - è riferito a quanto previsto dalla L.r. 11/2001 e ss.mm.ii. relativamente alla sola Valutazione di incidenza secondo le disposizioni della D.G.R. 304/2006 e ss.mm. e ii.;
  - non sostituisce altri pareri e/o autorizzazioni eventualmente previsti ai sensi delle normative vigenti
  - ha carattere preventivo e si riferisce esclusivamente alle opere a farsi;
  - fa salve tutte le ulteriori prescrizioni, integrazioni o modificazioni relative al progetto in oggetto introdotte dagli Uffici competenti, anche successivamente all'adozione del presente provvedimento, purché con lo stesso compatibili;
  - è in ogni caso condizionato alla legittimità dei provvedimenti e degli atti amministrativi connessi e presupposti, di competenza di altri enti pubblici a ciò preposti;
- di notificare il presente provvedimento al soggetto proponente: **S.S. Agr. Fornisone dei f.lli Del Vecchio che ha l'obbligo di comunicare la data di inizio delle azioni o delle attività alle autorità di vigilanza e sorveglianza competenti**;
- di trasmettere il presente provvedimento, ai fini dell'esperimento delle attività di alta vigilanza e sorveglianza, alla Sezione Vigilanza Ambientale, al Servizio Parchi e Tutela della Biodiversità, all'Autorità di gestione del PSR,), all'Ente Parco nazionale dell'Alta Murgia, all'Arma dei Carabinieri (Gruppo Carabinieri Forestali di Bari e Reparto PN Alta Murgia di Altamura) e al Comune di Ruvo di Puglia (BA);
- di far pubblicare il presente provvedimento sul BURP e sul Portale Ambientale dell'Assessorato alla Qualità dell'Ambiente;

– di trasmettere copia conforme del presente provvedimento al Servizio Segreteria della Giunta Regionale.

Il presente provvedimento, redatto in forma integrale nel rispetto della tutela della riservatezza dei cittadini, secondo quanto disposto dal D.lgs. 196/03 in materia di protezione dei dati personali e smi, emesso in forma di documento informatico ex D.Lgs. 82/2005 e smi, firmato digitalmente ai sensi del testo unico D.P.R. 28 dicembre 2000, n. 445, del D.Lgs. 7 marzo 2005, n. 82 e norme collegate, è composto da n. 7 (sette) pagine, compresa la presente, dall'allegato n. 1 composto da n. 1 (una) e dall'allegato 1a composto da n. 3 (tre) pagine, per complessive n. 11 (*undici*) pagine ed è immediatamente esecutivo.

Ai sensi dell'art. 3 comma 4 della L. n. 241/90 e smi, avverso il presente provvedimento potrà essere presentato ricorso giurisdizionale al Tribunale Amministrativo Regionale entro 60 giorni (sessanta) dalla data di notifica dello stesso, ovvero ricorso straordinario al Presidente della Repubblica entro 120 (centoventi) giorni.

Il presente provvedimento,

a) è pubblicato all'Albo Telematico del sito www.regione.puglia.it per un periodo pari ad almeno dieci giorni, ai sensi dell'art. 7 ed 8 del L.R. n.15/2008 e per gli effetti di cui al comma 3 art. 20 DPGR n. 443/2015;
b) è trasmesso al Segretariato della Giunta Regionale, ai sensi dell›art. 6 comma quinto della L.R. n. 7/97 e del Decreto del Presidente della G.R. n. 443/2015;
c) sarà pubblicato sul sito ufficiale della Regione Puglia, www.regione.puglia.it, Sezione Trasparenza, Provvedimenti dirigenti;
d) sarà pubblicato sul BURP.

La Dirigente *ad interim* del Servizio VIA e VINCA
(Dott.ssa Antonietta RICCIO)

parco nazionale dell'alta murgia

D.Lgs. 82/2005, n. 82 e s.m.i.
a mezzo p.e.c.

Ill.mo Signor Sindaco
Comune di Ruvo di Puglia (BA)

servizio.ecologia@pec.rupar.puglia.it

Spett.le Regione Puglia
Sezione Autorizzazioni Ambientali
Via Gentile n. 52, 70126 Bari

fba.43467@pec.carabinieri.it
fba.43461@pec.carabinieri.it

Spett.le
Raggruppamento Carabinieri Parchi
Reparto Parco Nazionale dell'Alta Murgia
Comando Stazione Ruvo di Puglia

Oggetto: *Sig. DEL VECCHIO Vincenzo*. Realizzazione di una recinzione fissa con pali in legno e rete metallica elettrosaldata finanziata nell'ambito del PSR Puglia 2014-20, Sottomisura 4.4., Operazione B, a farsi presso i fondi rustici siti in agro di Ruvo di Puglia, alla C.da "Ferratella" censiti in catasto al fg. 140, p.lle 25, 33, 63, 34, 47 e 48, ricadenti in Zona C, Aree di protezione, a confine con la Zona B, secondo il Piano per il Parco. *Trasmissione nulla osta e parere ai fini della valutazione d'incidenza, ex art. 5 c.7 DPR 357/97 e ss.mm.ii. ed ex L.R. 11/2001 e ss.mm.ii.*

In allegato si trasmette copia del nulla osta n. 58/2021 di questo Ente relativo all'intervento in oggetto.

Si invita il Sig. Sindaco del Comune di Ruvo di Puglia a disporre l'affissione dell'allegato provvedimento all'Albo Pretorio del Comune per quindici giorni consecutivi ed a restituirne copia con la relata di avvenuta pubblicazione.

Cordiali saluti.

Il Direttore
Arch.. Domenico Nicoletti

Via Firenze n. 10 – 70024 - Gravina in Puglia (BA) - Tel. 080/3262268 – Fax 080/3261767
www.parcoaltamurgia.gov.it - e-mail: info@parcoaltamurgia.it - C.F. Part. IVA: 06339200724

parco nazionale dell'alta murgia
ASPIRING UNESCO GEOPARK

n° 58/2021

IL DIRETTORE

VISTI:

-Il decreto del Presidente della Repubblica 10 marzo 2004 pubblicato in Gazzetta Ufficiale del 1° luglio 2004 n. 152;

- la Legge 394/91, "Legge Quadro sulle Aree Protette";

-Il Piano per il Parco, approvato con D.G.R. n. 314 del 22/03/2016, pubblicata sul B.U.R.P. n. 39 del 11/04/2016 e sulla G.U.R.I. n. 95 del 23/04/2016;

- il Regolamento Regionale n. 28/2008 *Modifiche e integrazioni al Regolamento Regionale 18 luglio 2008, n. 15, in recepimento dei "Criteri minimi uniformi per la definizione di misure di conservazione relative a Zone Speciali di Conservazione (ZCS) e Zone di Protezione Speciale (ZPS)" introdotti con D.M. 17 ottobre 2007;*

- Il Regolamento Regionale del 10 maggio 2016, n. 6 recante "Misure di Conservazione ai sensi delle Direttive Comunitarie 2009/147 e 92/43 e del DPR 357/97 per i Siti di importanza comunitaria (SIC)" ed R.R. Puglia 10 maggio 2017, n. 12, "Modifiche e Integrazioni al Regolamento Regionale 10 maggio 2016, n. 6";

-L'istanza, prot. n. 4006 del 13/09/2021, inoltrata a questo Ente dal Sig. DEL VECCHIO Vincenzo, in qualità di affittuario, C.F.: per la realizzazione di una recinzione fissa con pali in legno e rete metallica elettrosaldata finanziata nell'ambito del PSR Puglia 2014-20, Sottomisura 4.4., Operazione B, a farsi presso i fondi rustici siti in agro di Ruvo di Puglia, alla C.da "Ferratella" censiti in catasto al fg. 140, p.lle 25, 33, 63, 34, 47 e 48, e ricadenti in Zona C, *Aree di protezione*, a confine con la Zona B, secondo il Piano per il Parco;

-L'esito dell'istruttoria effettuata dagli uffici dell'Ente, dalla quale si rileva che l'intervento proposto è finalizzato alla protezione dei fondi agricoli ed alla riduzione dei conflitti tra zootecnia estensiva e predatori e riguarda la posa in opera di una recinzione di lunghezza totale pari a 1.118,00 ml. Sarà realizzata con pali di castagno (diametro cm 10-15 e altezza 2,5 ml) posti a distanza di ml 2,5, ed infissi per circa 50 cm di profondità. La recinzione sarà completata con il posizionamento di rete metallica di altezza pari a ml 2,00 ml in cui saranno realizzati cunicoli di 30x 30 cm.

La recinzione sarà posta lungo i confini di un fondo condotto a seminativo, in gran parte prospicente a superfici a pascolo naturale, classificati come habitat 62A0/6220 secondo la carta degli Habitat (tav. 09) del Piano per il Parco;

CONSIDERATO che:

- Da verifiche d'ufficio l'area oggetto d'intervento ricade:

1. in Zona C, *Aree di protezione*, secondo il Piano del Parco Nazionale dell'Alta Murgia;
2. all'interno del ZSC/ZPS IT 9120007 "Murgia Alta";
3. all'interno dei seguenti B.P. e U.C.P. di cui al P.P.T.R. Puglia:
   3.1 B.P. 142, lett. F, parchi nazionali;

3.2 U.C.P. "vincolo idrogeologico".

L'area d'intervento è altresì attraversata, in parte, da un corso d'acqua episodico secondo il PAI/Puglia.

-l'art. 8, c.2, lett. a) delle N.T.A del Piano per il Parco Nazionale dell'Alta Murgia, consente le utilizzazioni produttive agricole e zootecniche tradizionali

parco nazionale dell'alta murgia
ASPIRING UNESCO GEOPARK

e la realizzazione delle infrastrutture e degli interventi di miglioramento fondiario necessarie alle stesse...;
- l'art. 3, c.1, lett. m) vieta la realizzazione di qualsiasi tipo di recinzione, fatta eccezione di quelle...accessorie alle attività agro-silvo-pastorali, purché realizzate secondo le tipologie e materiali tradizionali e delle delimitazioni temporanee a protezione delle attività zootecniche;
- con Deliberazione del Consiglio Direttivo n. 39/2019 questo Ente ha adottato le "Linee Guida per recinzioni, muretti e punti d'acqua" che ammette nelle aree C e D del Piano del Parco di non elevato valore ecologico, recinzioni fisse con pali in legno e rete metallica elettrosaldata di altezza massima di 2,00, infissi per 50 cm nel terreno;
- la tipologia di recinzione e di rete con pali infissi nel terreno non determinerà incidenze significative sulle aree ad elevata naturalità, né frammentazione e variazione delle stesse e delle specie vegetali ed animali connesse a condizione che siano rispettate le linee guida sopra richiamate;

RITENUTO, altresì, di dover esprimere il *parere ai fini della valutazione d'incidenza*, ex art. 5 c.7 DPR 357/97 e ss.mm.ii. ed ex L.R. 11/2001 e ss.mm.ii, come di seguito:

- la recinzione proposta, a protezione delle attività zootecnica, a farsi su un terreno attualmente a seminativo con pali infissi nel terreno e rete metallica, non determinerà incidenze significative sulle aree ad elevata naturalità, come le prospicenti a superfici a pascolo naturale, classificati come habitat 62A0/6220, né frammentazione e variazione delle stesse e delle specie vegetali ed animali connesse agli ambienti agricoli e steppici;

esprime parere favorevole ai fini della valutazione d'incidenza, *ex art. 5 c.7 DPR 357/97 e ss.mm.ii. ed ex L.R. 11/2001 e*

rilascia il
NULLA OSTA

Al Sig. DEL VECCHIO Vincenzo, in qualità di affittuario, C.F.:
per la realizzazione di una recinzione fissa con pali in legno e rete metallica elettrosaldata finanziata nell'ambito del PSR Puglia 2014-20, Sottomisura 4.4., Operazione B, a farsi presso i fondi rustici siti in agro di Ruvo di Puglia, alla C.da "Ferratella" censiti in catasto al fg. 140, p.lle 25, 33, 63, 34, 47 e 48, ricadenti in Zona C, Aree di protezione, a confine con la Zona B, secondo il Piano per il Parco, e secondo quanto descritto e riportato negli atti e negli elaborati inoltrati a corredo dell'istanza e precisamente:
1. Istanza di nulla osta;
2. Documenti di riconoscimento della Ditta istante;
3. Contratto di affitto;
4. Relazione tecnica;
5. Relazione di V.Inc.A. e format proponente;
6. Elaborato cartografico;
7. Documentazione fotografica;

parco nazionale dell'alta murgia
ASPIRING UNESCO GEOPARK

Il tutto a condizione che:

1. I pali siano infissi a secco nel terreno per una profondità non superiore 50 cm e il posizionamento della rete garantisca il passaggio della fauna selvatica di piccola taglia, giuste linee guida adottate con Deliberazione del Consiglio Direttivo n. 39/2019 di questo Ente;
2. Per l'interramento dei pali non si usino malte cementizie;
3. Per gli interventi prossimi alle superfici a pascolo naturale dovrà essere garantita la conservazione delle stesse e non interessate in alcun modo dai lavori;
4. Non siano abbattuti alberi e/o piante di vegetazione spontanea ovvero, quelli sui quali si accerti la presenza di siti di nidificazione, e/o dormitori di fauna di interesse conservazionistico;
5. Siano preservati i muretti a secco presenti e contermini all'area d'intervento;
6. in fase di cantiere siano utilizzati mezzi manuali o gommati di piccole dimensioni, siano adottate tutte le misure atte al contenimento delle polveri e del rumore e sia ridotto al minimo lo stazionamento dei rifiuti di demolizione presso il cantiere, in ogni caso non si creino cantieri temporanei su suoli coperti da vegetazione spontanea e sulle superfici ad habitat;
7. i materiali di scarto, se non riutilizzati in cantiere, vengano smaltiti in apposite discariche autorizzate;
8. a fine lavori, se alterati in fase di cantiere gli spazi limitrofi al manufatto in questione, sia ripristinato lo stato dei luoghi.
9. siano osservate le prescrizioni dettate dalle altre Amministrazioni intervenute nel procedimento, se non contrastanti con quelle di questo Ente, oltre che le norme richiamate nel presente provvedimento;
10. siano comunicate, a questo Ente, la data di inizio lavori e la data di fine lavori.

- Il presente provvedimento non sostituisce ogni altra autorizzazione, nulla osta, provvedimento e/o atto di assenso previsto per legge e non esonera il proponente dall'acquisizione degli stessi;
- Copia del presente provvedimento è inviata:

1. al Sig. Sindaco del Comune di Ruvo di Puglia, affinché ne disponga l'affissione all'Albo Pretorio municipale per quindici giorni consecutivi;
2. alla Raggruppamento Carabinieri Parco, Reparto Parco Nazionale dell'Alta Murgia, ai fini dello svolgimento delle funzioni di sorveglianza ex art. 11 del D.P.R. 10 marzo 2004;
3. Alla Regione Puglia, Sezione Autorizzazioni Ambientali, ex art. 5, c.7, DPR 357/97 e ss.mm.ii. ed ex L.R. 11/2001 e ss.mm.ii.;

- La violazione delle disposizioni contenute nel presente provvedimento sarà sanzionata ai sensi della Legge 6 dicembre 1991 n. 394 e s.m.i.

Gravina in Puglia, 21/10/2021.

Il Responsabile del Servizio Tecnico
Arch. Mariagiovanna Dell'Aglio

Il Direttore
Prof. Domenico Nicoletti

Documento informatico firmato digitalmente ai sensi del D.Lgs 82/2005 s.m.i. che sostituisce il documento cartaceo e la firma autografa

DETERMINAZIONE DEL DIRIGENTE SERVIZIO VIA E VINCA 14 dicembre 2021, n. 517

P.S.R. Puglia 2014-2020. Misura 8 "Investimenti tesi ad accrescere la resilienza ed il pregio ambientale degli ecosistemi forestali". Sottomisura 8.4 "Sostegno al ripristino delle foreste danneggiate da incendi, calamità naturali ed eventi catastrofici". Azione 3. Interventi di recupero di aree forestali degradate in località "Valle Tacca del Lupo". Proponente: Consorzio di Bonifica Montana del Gargano. Comune di Vieste (FG). Valutazione di Incidenza, livello II "Valutazione appropriata". ID_6077

La Dirigente *ad interim* del Servizio VIA e VINCA, Dott.ssa Antonietta Riccio

VISTA la Legge Regionale 4.02.1997 n. 7 e ss.mm.ii.;
VISTO l'art. 5 del D.P.R. n. 357/1997 e ss.mm.ii.:
VISTA la DGR n. 3261 del 28.07.98 con la quale sono state emanate direttive per la separazione delle attività di direzione politica da quelle di gestione amministrativa;
VISTO l'art. 1 c. 1 della L.r. 11/2001 e ss.mm.ii.;
VISTI gli artt. 14 e 16 del D. Lgs. n. 165/2001;
VISTO l'art. 18 del D. Lgs. n. 196/2003 "Codice in materia di protezione dei dati personali" in merito ai principi applicabili ai trattamenti effettuati dai soggetti pubblici;
VISTO l'art. 32 della Legge n. 69 del 18.06.2009 che prevede l'obbligo di sostituire la pubblicazione tradizionale all'Albo ufficiale con la pubblicazione di documenti digitali sui siti informatici;
VISTA la Determinazione n. 22 dell'1.08.2011 il Direttore dell'area Organizzazione e Riforma dell'Amministrazione della Regione Puglia, in applicazione di quanto stabilito con DPGR n. 675 del 17.06.2011, ha disposto l'assegnazione dell'Ufficio Parchi e Tutela della Biodiversità al Servizio Assetto del Territorio attribuendo le competenze relative alla valutazione di incidenza in capo al Servizio Ecologia;
VISTA la D.G.R. 31 luglio 2015, n. 1518 "*Adozione del modello organizzativo denominato "Modello Ambidestro per l'Innovazione della macchina Amministrativa regionale - MAIA". Approvazione Atto di Alta Organizzazione*";
VISTO il Decreto del Presidente della Giunta Regionale 31 luglio 2015, n. 443 di *"Adozione del modello organizzativo denominato "Modello Ambidestro per l'Innovazione della macchina Amministrativa regionale-MAIA";*
VISTA la Determinazione n. 16 del 31/03/2017 del Dirigente della Sezione Personale e Organizzazione, con cui con cui è stata conferita alla Dott.ssa Antonietta Riccio la direzione *ad interim* del Servizio VIA e VINCA;
VISTA la Determina n. 11 del 13 maggio 2020 della Direzione del Dipartimento Risorse Finanziarie e Strumentali, Personale ed Organizzazione con cui è stato conferito l'incarico di direzione ad interim del Servizio VIA e VINCA alla Dott.ssa Mariangela Lomastro;
VISTA la Determina dirigenziale n. 176 del 28/05/2020 della Sezione Autorizzazioni Ambientali recante "*Atto di organizzazione interna della Sezione Autorizzazioni Ambientali e Servizi Afferenti*"
VISTA la Determina del Direttore del Dipartimento Mobilità, Qualità Urbana, Opere Pubbliche, Ecologia e Paesaggio n. 281 del 18/12/2020 avente oggetto "DGR n. 254 del 2 marzo 2020 "*Avvio della procedura di prevalutazione sito specifica per gli interventi del PSR Puglia 2014/2020 - Misura 8 "Investimenti nello sviluppo delle aree forestali e nel miglioramento della redditività delle foreste" e istituzione della relativa task force regionale" - Nomina dei componenti della task force regionale di competenza del Dipartimento Mobilità, Qualità Urbana, Opere Pubbliche, Ecologia e Paesaggio*"
VISTO il Decreto del Presidente della Giunta Regionale del 22 gennaio 2021 n. 22 avente oggetto *Adozione Atto di Alta Organizzazione. Modello Organizzativo "MAIA 2.0";*

VISTO la DGR n. 85 del 22 gennaio 2021 avente ad oggetto: "Revoca conferimento incarichi direzione Sez. Dipartimento G.R. deliberazione G.R. 25 febbraio 2020, n.211 e ulteriore proroga incarichi di direzione in essere delle Sezioni di Dipartimento della G.R. Atto di indirizzo al Direttore del Dipartimento Risorse Finanziarie e Strumentali, Personale ed Organizzazione per la ulteriore proroga degli incarichi di direzione dei Servizi strutture della G.R.";

VISTO la Determina n.00002 del 28/01/2021 codice cifra 006/DIR/2021/00002 avente oggetto: Deliberazione della Giunta Regionale 22 gennaio 2021, n.85 "Revoca conferimento incarichi direzione Sez. Dipartimento G.R. deliberazione G.R. 25 febbraio 2020, n.211 e ulteriore proroga incarichi di direzione in essere delle Sezioni di Dipartimento della G.R. Atto di indirizzo al Direttore del Dipartimento Risorse Finanziarie e Strumentali, Personale ed Organizzazione per la ulteriore proroga degli incarichi di direzione in essere dei Servizi delle strutture della Giunta Regionale – Ulteriore proroga degli incarichi di dirigenti di Servizio";
VISTA la Deliberazione della Giunta regionale 26 aprile 2021, n. 674 avente oggetto: "Decreto del Presidente della Giunta regionale 22 gennaio 2021, n. 22 "Modello Organizzativo Maia 2.0". Ulteriore proroga degli incarichi di direzione in essere delle Sezioni di Dipartimento della Giunta regionale. Atto di indirizzo al Direttore del Dipartimento Risorse Finanziarie e Strumentali, Personale ed Organizzazione per la ulteriore proroga degli incarichi di direzione in essere dei Servizi delle strutture della Giunta regionale";
VISTA la Determina n. 13 del 29/04/2021, codice cifra 006/DIR/2021/00013, avente oggetto: Deliberazione della Giunta regionale 26 aprile 2021, n. 674 ad oggetto "Decreto del Presidente della Giunta regionale 22 gennaio 2021, n. 22 "Modello Organizzativo Maia 2.0". Ulteriore proroga degli incarichi di direzione in essere delle Sezioni di Dipartimento della Giunta regionale. Atto di indirizzo al Direttore del Dipartimento Risorse Finanziarie e Strumentali, Personale ed Organizzazione per la ulteriore proroga degli incarichi di direzione in essere dei Servizi delle strutture della Giunta regionale." - Ulteriore proroga degli incarichi di dirigenti di Servizio
VISTA la DGR 678 del 26/04/2021 avente ad oggetto "*Atto di Alta Organizzazione. Modello Organizzativo "MAIA 2.0". Conferimento incarichi di Direttore di Dipartimento Ambiente, Paesaggio e Qualità Urbana*" con cui è stata attribuita all'ing. Paolo Garofoli la direzione del Dipartimento Ambiente, Paesaggio e Qualità Urbana;
VISTA la DGR 01 settembre 2021, n. 1424 "*Decreto del Presidente della Giunta regionale 22 gennaio 2021, n. 22* "*Modello Organizzativo Maia 2.0". Ulteriore proroga degli incarichi di direzione in essere delle Sezioni di Dipartimento della Giunta regionale. Atto di indirizzo al Direttore del Dipartimento Personale ed Organizzazione per la ulteriore proroga degli incarichi di direzione in essere dei Servizi delle strutture della Giunta regionale*.".
VISTA la DGR n. 1576 del 30/09/2021 avente oggetto: *"Conferimento incarichi di direzione delle Sezioni di Dipartimento ai sensi dell'articolo 22, comma 2, del decreto del Presidente della Giunta regionale 22 gennaio 2021 n. 2;*
VISTA la Determina del Direttore Dipartimento Personale e Organizzazione n. 20 del 20/11/2021, avente ad oggetto: "*conferimento delle funzioni di dirigente ad interim dei Servizi AIA-RIR e VIA-VINCA della Sezione Autorizzazioni Ambientali del Dipartimento Ambiente, Paesaggio e Qualità Urbana*".

VISTI altresì:

- il DPR 8 settembre 1997, n. 357 "Regolamento recante attuazione della Direttiva habitat" e ss.mm.ii.;
- il D.M. 17 ottobre 2007 recante "Criteri minimi uniformi per la definizione di Misure di Conservazione relative a Zone Speciali di Conservazione (ZSC) e a Zone di Protezione Speciale (ZPS)";
- il Regolamento regionale n. 28/2008 "*Modifiche e integrazioni al Regolamento Regionale 18 luglio 2008, n. 15, in recepimento dei "Criteri minimi uniformi per la definizione di misure di conservazione relative a Zone Speciali di Conservazione (ZCS) e Zone di ProtezioneSpeciale (ZPS)" introdotti con D.M. 17 ottobre 2007*";
- il Regolamento regionale n. 6/2016 "*Regolamento recante Misure di Conservazione ai sensi delle Direttive Comunitarie 2009/147 e 92/43 e del DPR 357/97 per i Siti di importanza comunitaria (SIC)*" (B.U.R.P. n. 54 del 12/04/2016) così come modificato e integrato dal Regolamento regionale n. 12/2017 "Modifiche e Integrazioni al Regolamento Regionale 10 maggio 2016, n. 6 "*Regolamento recante Misure di Conservazione ai sensi delle Direttive Comunitarie 2009/147 e 92/43 e del DPR 357/97 per i Siti di Importanza Comunitaria (SIC)*" (B.U.R.P. n. 55 del 12/05/2017);
- la D.G.R. n. 2442 del 21/12/2018 "*Rete Natura 2000. Individuazione di Habitat e Specie vegetali e animali di interesse comunitario nella Regione Puglia*";

- la D.G.R. n. 218 del 25/02/2020 "*Rete Natura 2000. Aggiornamento Formulari Standard. Presa d'atto*";
- l'art. 52 c. 1 della L.r. del 29 dicembre 2017, n. 67 che, modificando l'art. 23 c. 1 della L.r. n. 18/2012, ha stabilito quanto segue: "*Al fine di accelerare la spesa sono attribuiti alla Regione i procedimenti di valutazione di impatto ambientale, valutazione di incidenza e autorizzazione integrata ambientale inerenti ai progetti per i quali, alla data di presentazione della relativa istanza, è stata avanzata nei confronti della Regione Puglia, o suoi organismi strumentali, anche domanda di finanziamento a valere su risorse pubbliche*";
- l'art. 42 "Rete natura 2000. Sistema sanzionatorio" della L.R. n. 44 del 10/08/2018 (BURP n. 106 del 13/08/2018);
- le "Linee guida nazionali per la valutazione di incidenza (VIncA) - Direttiva 92/43/CEE "HABITAT" articolo 6, paragrafi 3 e 4" pubblicate sulla GU della Repubblica Italiana n. 303 del 28/12/2019, sulle quali in data 28 novembre 2019 è stata sottoscritta l'intesa, ex art. 8, c. 6, della legge 5 giugno 2003, n. 131, tra il Governo, le regioni e le Province autonome di Trento e Bolzano;
- la D.G.R. n. 1515 del 27/09/2021 avente oggetto: "*Atto di indirizzo e coordinamento per l'espletamento della procedura di valutazione di incidenza, ai sensi dell'articolo 6 della Direttiva 92/43/CEE e dell'articolo 5 del D.P.R. n. 357/1997 così come modificato ed integrato dall'articolo 6 del D.P.R. n. 120/2003. Recepimento Linee Guida Nazionali in materia di Vinca. Modifiche ed integrazioni alla D.G.R. n. 304/2006, come modificata dalle successive.*"

PREMESSO che:

- con nota prot. n. 1101 del 10/03/2020, acquisita al prot. AOO_089/20/03/2020 n. 3995, e con successiva nota prot. n. 2680 del 19/06/2020, acquisita al prot. AOO_089/22/06/2020 n. 7467, il Consorzio di Bonifica del Gargano, per conto del Comune di Vieste, inoltrava istanza di valutazione di incidenza per l'intervento emarginato in oggetto;
- il procedimento di Valutazione di incidenza (fase di screening) si concludeva con la Determinazione dirigenziale n. 120 del 31/03/2021 che assoggettava l'intervento alla fase di Valutazione appropriata per le motivazioni ivi contenute;
- il Consorzio di Bonifica del Gargano, con nota prot. n. 3522 del 23/06/2021, , acquisiti al prot. AOO_089/24/06/2021 n. 9757, inviava, a mezzo PEC, l'elaborato di Valutazione di incidenza appropriata unitamente a n. 4 allegati, acquisiti al prot. AOO_089/24/06/2021 n. 9755;
- con nota prot. AOO_089/30/08/2021 n. 12377 questo Servizio nell'evidenziare che la documentazione pervenuta non era accompagnata dai documenti tecnico - amministrativi previsti dalla vigente normativa di settore, sufficienti ad attivare il procedimento istruttorio per la Valutazione d'Incidenza Livello II Valutazione appropriata ha evidenziato, in particolare, la necessità di acquisire i pareri di codesta Autorità di Bacino e di codesto Ente Parco ai sensi dell'art. 6 c. 4 e c. 4bis della L.R. 11/2001 e s.m.i tenuto conto della riallocazione degli interventi degli interventi di rinfoltimento e di parte delle palizzate previsti in progetto;
- il Consorzio di Bonifica in indirizzo, con note prot. n. 4940 e n. 4941 del 07/09/2021, acquisite al prot. AOO_089/07/09/2021 n. 12790 e n. 12791 ha richiesto all'Ente Parco e all'AdB DAM "*la presa d'atto della modesta delocalizzazione di alcuni interventi resasi necessaria per rendere conforme il progetto alla nuova carta regionale degli habitat Natura 2000*";
- il medesimo Consorzio, con nota prot. n. 5098 del 13/09/2021, acquisita al prot. AOO_089/13/09/2021 n. 13065, ha riscontrato la nota prot. n. 12377/2021 trasmettendo la documentazione ivi elencata;
- con nota prot. AOO_089/21/09/2021 n. 13538, il Servizio VIA e VINCA ha comunicato che il procedimento restava sospeso entro i termini previsti dalla vigente normativa in materia di procedimento amministrativo invitando l'Ente Parco nazionale del Gargano e l'Autorità di Bacino Distrettuale dell'Appennino Meridionale ad esprimere il proprio parere di competenza;
- con nota prot. n. 6912 del 30/09/2021, acquisita al prot. AOO/089/30/09/2021 n. 14115, il Parco nazionale del Gargano ha comunicato la presa d'atto della modifica progettuale apportata confermando integralmente il parere rilasciato con nota del 11/12/2020, prot. n. 7557 favorevole con prescrizioni resa ai sensi dell'art. 6 c. 4 della L.r. 11/2001 e s.m.i.;

- con nota prot. n. 28821 del 19/10/2021, acquisita al prot. AOO_089/17/11/2021 n. 16660, l'Autorità di Bacino Distrettuale dell'Appennino Meridionale ha trasmesso il proprio parere;

si procede quindi in questa sezione, valutati gli atti amministrativi e la documentazione tecnica fornita, ad illustrare le risultanze dell'istruttoria relativa alla fase 2 di "*Valutazione appropriata*".

Descrizione dell'intervento

Secondo quanto riportato nell'elaborato "9 - StudioIncidenzaAmbientale_Valutazione Appropriata" gli interventi progettati "*si articolano sull'azione 1 e comprendono interventi selvicolturali a carattere estensivo finalizzati alla ricostituzione boschiva di aree percorse da incendio; l'azione 3 rientra nell'ambito degli interventi di sistemazione idraulico-forestali volti al recupero di contesti con propensione al rischio idrogeologico e consiste in una serie di opere a carattere sistematorio utili a contrastare i fenomeni di ruscellamento superficiale (palizzate vive) e a consolidare dei fronti già oggetto di smottamento (palificata doppia); l'azione 5 contempla, invece, il ripristino di una piscina/cisterna esistente con evidenti segni di degrado, utile come punto di rifornimento in caso di incendio boschivo e come luogo di riproduzione per la piccola fauna selvatica*." In particolare, gli interventi prospettati nell'ambito dell'Azione 1 sono costituiti da "*un intervento selvicolturale di ricostituzione boschiva mediante tramarratura delle ceppaie degradate (su 4 ettari) e contestuale intervento di rinfoltimento localizzato con 300 piante autoctone e di ecotipi locali*". Con specifico riferimento alle specie impiegate nella palizzata viva e nel rinfoltimento si prevede l'impiego di piantine di 1-3 anni allevate in fitocella delle seguenti specie:

- Leccio (*Quercus ilex* L.) percentuale indicativa 40%;
- orniello (*Fraxinus ornus* L.) percentuale indicativa 20%;
- roverella (Quercus pubescens Willd.) percentuale indicativa 20%;
- ciliegio canino (Prunus mahaleb L.) percentuale indicativa 5%;
- cisto di Creta (Cistus creticus L.) percentuale indicativa 5%;
- fillirea comune (Phillyrea latifolia L.) percentuale indicativa 5%;
- prugnolo (*Prunus spinosa* L.) percentuale indicativa 5%.

Nel medesimo elaborato si afferma che l'intervento di ricostituzione boschiva e di rinfoltimento interesserà quattro ettari "*e non apporterà alcuna sottrazione all'habitat 9340 "Foreste di Quercus ilex e Quercus rotundifolia" né tantomeno interesserà l'habitat 62A0 "Formazioni erbose secche della regione sub mediterranea orientale*".

Gli interventi previsti nell'ambito dell'Azione 3 consistono nella realizzazione di *"100 metri lineari corrispondono a palizzate e circa 350 mc. (pari a circa 87 metri lineari) saranno occupati da palificate vive a doppia parete*". Entrambe le opere fanno riferimento alle indicazioni riportate nelle "Linee guida e criteri per la progettazione delle opere di ingegneria naturalistica" della Regione Puglia-AIPIN. Infine l'intervento previsto nell'ambito dell'Azione 5 prevede il ripristino di vasca di raccolta d'acqua a cielo aperto delle dimensioni di circa m 13 di diametro e m 5 di altezza ubicata in una piccola depressione naturale.
Viene altresì specificato che, in mancanza di una o più di queste essenze, si utilizzeranno altri ecotipi locali coerenti con la fascia altitudinale dell'area di studio.

Descrizione del sito di intervento

L'area di intervento è catastalmente individuata dalle particelle 4 del foglio 48 e dalla particella 1 del foglio 55 del Comune di Vieste in località "Valle di Tacca del Lupo". È interamente ricompresa nella ZSC "Foresta Umbra" (IT9110004), nella ZPS "Promontorio del Gargano (IT9110039) nonché nella zona 1 e 2 del Parco nazionale del Gargano. La zona è esterna ad aree perimetrate dal vigente PAI, così come altresì dichiarato dal proponente. Secondo quanto riportato nella relazione di progetto "*La zona che sarà interessata dagli interventi è caratterizzata, sui versanti immediatamente attigui, in gran parte da tipologie di vegetazione reale riferibili, a seconda delle esposizioni, alla Macchia mediterranea (Pistacia lentiscus, Phillirea latifolia,*

Rhamnus alternus, Cistus monspeliensis, Rosmarinum officinalis, Myrtus communis, ecc.), ai cedui invecchiati di Leccio (Quercus ilex L.), ai cedui invecchiati ed alle fustaie a prevalenza di boschi misti di Cerro (Quercus cerris L.), Roverella (Quercus pubescens Willd.), Leccio (Quercus ilex L.), Aceri sp. (Acer sp.), Carpino nero (Ostrya carpinifolia Scop.), Orniello (Fraxinus ornus L.), Faggio (Fagus sylvatica L.) ed altre latifoglie eliofile sporadiche. Si tratta, quindi, di complessi forestali di età avanzata, spesso di origine agamica che ricoprono i versanti".

Inoltre, dalla lettura congiunta relativo formulario standard relativo alla predetta ZSC al quale si rimanda per gli approfondimenti relativi alle specie di cui agli Allegati delle Direttive Habitat e Uccelli, e degli strati informativi di cui alla D.G.R. n. 2442/2018, si rileva che nell'area di intervento, sono presenti i seguenti habitat: 9340 "*Foreste di Quercus ilex e Quercus rotundifolia*" e 62A0 "*Formazioni erbose secche della regione submediterranea orientale (Scorzoneretalia villosae)*"[1].

Secondo quanto riportato negli strati informativi contenuti nella D.G.R. n. 2442/2018 la zona in cui ricade l'area di intervento è ricompresa in quella di potenziale habitat per le seguenti specie di invertebrati terrestri: *Saga pedo*, anfibi: *Bufo bufo*, *Bufo balearicus*, *Pelophylax lessonae esculentus complex*, *Triturus carnifex*; di mammiferi*: Canis lupus*, *Felis silvestris*, *Hypsugo savii*, *Lepus corsicanus*, *Miniopterus schereibersii*, *Rhinolophus hipposiderus*, *Rhinolophus ferrumequinum*, *Rhinolophus euryale*, *Tadarida teniotis*; le seguenti specie di rettili: *Elaphe quatuorlineata*, *Podarcis muralis*, *Podarcis siculus*, *Lacerta viridis*, *Hierophis viridiflavus*, *Zamenis longissimus*; di uccelli: Alauda arvensis, *Anthus campestris*, *Burhinus oedicnemus*, *Calandrella brachydactyla*, *Caprimulgus europaeus*, *Coracias garrulus*, *Falco biarmicus*, *Falco peregrinus*, Lanius collurio, Lanius minor, *Lanius senator*, *Melanocorypha calandra*, *Passer italiae*, *Passer montanus*, *Saxicola torquatus*.

Si richiamano inoltre i seguenti obiettivi di conservazione così come riportati nel R.r. n. 28/2008 per ZPS caratterizzate dalla presenza di ambienti forestali delle montagne Mediterranee:

- divieto di forestazione con essenze arboree alloctone;
- divieto di attività selvicolturali nel periodo 15 marzo-15 luglio;
- è fatto obbligo di lasciare almeno 10 esemplari arborei ad ha, di particolari caratteristiche fenotipiche, diametriche ed ecologiche in grado di crescere indefinitamente e 10 esemplari arborei ad ha morti o marcescenti, fatti salvi interventi fitosanitari in presenza di conclamate patologie infestanti previo parere dell'autorità di gestione della ZPS;
- conservazione delle specie arbustive ed arborescenti del sottobosco;

nonché nell'all. 1 del R.r. 12/2017 definiti per la ZSC in questione e pertinenti con l'intervento:

- promuovere e regolamentare il pascolo estensivo per la conservazione degli habitat steppici (6220* e 62A0) e forestali;
- favorire i processi di rigenerazione e di miglioramento e diversificazione strutturale degli habitat forestali ed il mantenimento di una idonea percentuale di necromassa vegetale al suolo e in piedi e di piante deperienti;

nonché le Misure di conservazione trasversali pertinenti con l'intervento sopra descritto, così come definite nel R.r. n. 6/2016:

- divieto di attività di imboschimento, rimboschimento, rinfoltimento e realizzazione di impianti di arboricoltura da legno nei prati, pascoli ed arbusteti;
- gli interventi di imboschimento, rimboschimento, rinfoltimento e realizzazione di impianti di arboricoltura da legno devono prevedere l'impiego delle specie più adatte alle caratteristiche biogeografiche, microclimatiche ed edafiche del luogo. A tutela delle risorse genetiche autoctone, così come definite dalla L.R. n. 39/2013, il materiale di propagazione dovrà provenire dai boschi da seme inseriti nel Registro regionale dei boschi da seme, istituito con D.G.R. n. 2461/2008.

e quelle relative all'habitat 9340:

- riprendere la pratica della ceduazione nei cedui oltre turno, in particolare in quelli stressati e in cattivo stato fitosanitario, ponendo particolare attenzione, nella matricinatura, alla conservazione delle mescolanze

[1] Per eventuali approfondimenti si rimanda al Manuale italiano di interpretazione degli habitat della Direttiva 92/43/CEE: http://vnr.unipg.it/habitat/index.jsp

eventualmente presenti;
- favorire la conversione ad alto fusto dei cedui oltre turno nelle stazioni maggiormente vocate dal punto di vista edafico ed ecologico;

e, infine, quelle, contenute nel medesimo Regolamento regionale, relative all'habitat 62A0:
- realizzazione di interventi di decespugliamento finalizzati alla conservazione e/o ripristino dell'habitat

Dalla ricognizione condotta in ambito G.I.S. dei beni paesaggistici (BP) e degli ulteriori contesti paesaggistici (UCP) individuati dal Piano Paesaggistico Territoriale della Regione Puglia (PPTR), approvato con D.G.R. n. 176 del 16 febbraio 2015 e pubblicata sul BURP n. 40
6.1.1 - Componenti geomorfologiche
- UCP – Versanti;

6.1.2 - Componenti idrologiche
- BP - Fiumi, torrenti, corsi d'acqua iscritti negli elenchi delle acque pubbliche
- UCP - Aree soggette a vincolo idrogeologico;

6.2.1 - Componenti botanico-vegetazionali
- BP - Boschi;
- UCP - rispetto boschi;

6.2.2 - Componenti delle aree protette e dei siti naturalistici
- BP - Parchi e riserve (Parco nazionale del Gargano)
- UCP - Siti di rilevanza naturalistica (ZSC "Foresta Umbra" e ZPS "Promontorio del Gargano)

6.3.1 - Componenti culturali e insediative
- BP - Zone gravate da usi civici;
- BP - Vincolo paesaggistico
- UCP - stratificazione insediativa. rete tratturi

Ambito di paesaggio: Gargano
Figura territoriale: La foresta umbra

con riferimento allo Studio di incidenza si rileva che:
- lo Studio di incidenza ha fornito le informazioni relative alle specie selezionate, sia nelle previste operazioni di rinfoltimento ma non nella realizzazione delle palizzate e delle palificate vive;
- l'analisi delle formazioni forestali e delle componenti relative agli habitat e specie presenti è coerente con le informazioni a disposizione di questo Servizio precedentemente richiamate;
- nello Studio di incidenza si è fatto ricorso allo schema DPSIR adattato al progetto in esame;
- nell'intorno dell'area di intervento, da quanto consta al Servizio scrivente, non sono stati presentati altri progetti che possano dare luogo a impatti cumulativi;
- l'analisi condotta nello studio di incidenza sottolinea quanto segue:
  - con riferimento all'incidenza sul suolo essa viene valutata positivamente in quanto ci si attende un "*miglioramento della stabilità del suolo, una positiva evoluzione pedologica e un miglioramento della sua funzionalità ecosistemica con una minima sottrazione di habitat*";
  - con riferimento all'incidenza sulla componente floristica è atteso "*un generale aumento e/o ripristino della biodiversità floristica e un'evoluzione verso associazioni di tipi forestali complessi con una possibile iniziale perdita di specie erbacce spontanee*";
  - con riferimento alla componente faunistica è atteso "*un progressivo incremento delle specie legate alla vegetazione arbustiva, formazione possibili nuovi corridoi ecologici e localizzata diminuzione delle specie legate alla vegetazione erbacea; disturbo delle comunità animali*";
- relativamente agli aspetti paesaggistici è attesa "*una diminuzione del livello di frammentazione del paesaggio; aumento della stabilità morfologica, aumento di resilienza dei popolamenti forestali; possibile miglioramento delle qualità percepite*";
- relativamente agli impatti sull'atmosfera è atteso un "*accumulo (sink) di carbonio attuale e potenziale*";

- relativamente all'incidenza sull'acqua è atteso un *"aumento della stabilità dei versanti e la regimazione delle acque*"
- sono previste le seguenti misure di mitigazione:
  - ✓ sospensione dei lavori durante il periodo riproduttivo (15 marzo - 15 luglio);
  - ✓ individuazione e delimitazione rigorosa dei percorsi destinati ai mezzi, in ingresso e in uscita dal cantiere, in maniera da minimizzare l'esposizione al rumore;
  - ✓ i mezzi e le attrezzature da cantiere dovranno essere sottoposte a costante manutenzione;
  - ✓ applicazione di accorgimenti e dispositivi antinquinamento a tutti i mezzi presenti nel cantiere (marmitte, sistemi insonorizzanti, ecc.);
  - ✓ privilegiare l'uso di mezzi gommati;
  - ✓ sviluppo di un programma dei lavori che eviti situazioni di utilizzo contemporaneo di più mezzi;
  - ✓ nella progettazione dell'utilizzo delle varie aree del cantiere, privilegiare il deposito temporaneo dei materiali (stoccaggio) in aree dedicate della ZPS;
  - ✓ effettuare le operazioni di carico dei materiali in zone dedicate;
  - ✓ impartire idonee direttive agli operatori tali da evitare comportamenti inutilmente rumorosi;
  - ✓ attuare idonea limitazione della velocità dei mezzi sulle strade di cantiere (gas di scarico e polveri);
  - ✓ privilegiare l'uso di mezzi alimentati a GPL e metano (gas di scarico);
  - ✓ privilegiare l'uso di veicoli commerciali leggeri di massa inferiore a 3,5 t (gas di scarico e polveri);
  - ✓ limitare le operazioni di rimozione della copertura vegetale e del suolo allo stretto necessario;
  - ✓ progettazione puntuale delle opere controllandone l'esecuzione e il programma di manutenzione per massimizzarne gli effetti nel ciclo delle acque;
  - ✓ limitare le operazioni di scavo limitatamente alla sola porzione di terreno destinato alle opere;
  - ✓ prevedere che gli scavi ed i riporti di terreno siano contenuti il più possibile;
  - ✓ gestire i cumuli di terre scavo in modo da evitare il dilavamento degli stessi, il trascinamento di materiale solido in caso di pioggia e la dispersione in aria delle polveri;
  - ✓ progettazione puntuale delle opere;
  - ✓ stoccare il cotico vegetale superficiale per conservarne le caratteristiche fisiche, chimiche e biologiche in modo da poterlo poi riutilizzare nelle opere di recupero ambientale dell'area dopo lo smantellamento del cantiere;
  - ✓ ripristino morfologico delle aree eventualmente danneggiate in seguito alla movimentazione, inclusi la rete dei sentieri utilizzati;
  - ✓ per la movimentazione dei mezzi di trasporto, l'impresa è tenuta ad utilizzare esclusivamente la rete della viabilità di cantiere indicata nel progetto;
  - ✓ verificare lo stato generale dei luoghi e, se necessario, provvedere al risanamento;
  - ✓ ricollocamento del terreno vegetale accantonato in precedenza;
  - ✓ ricostituzione del reticolo idrografico minore allo scopo di favorire lo scorrimento e l'allontanamento delle acque meteoriche;
  - ✓ assicurarsi di non lasciare nessun tipo di rifiuto nell'area di intervento;
  - ✓ nella dismissione del cantiere dovrà essere rimossa qualsiasi opera od accorgimento che si fosse resa necessaria;
  - ✓ in fase di cantierizzazione (es. cartelli etc.), cumuli di terra etc, e dovrà, all'occorrenza, essere ripristinata la viabilità di servizio

rilevato altresì che:

- con nota prot. n. 6912 del 30/09/2021, acquisita al prot. AOO/089/30/09/2021 n. 14115, il Parco nazionale del Gargano ha comunicato la presa d'atto della modifica progettuale apportata confermando integralmente il parere rilasciato con nota del 11/12/2020, prot. n. 7557 favorevole con prescrizioni resa ai sensi dell'art. 6 c. 4 della L.r. 11/2001 e s.m.i. ed allegata al presente provvedimento per farne parte integrante (All. 2);
- con nota prot. n. 28821 del 19/10/2021, acquisita al prot. AOO_089/17/11/2021 n. 16660, l'Autorità di

Bacino Distrettuale dell'Appennino Meridionale ha preso atto della variante al progetto, per gli interventi di ripristino della cisterna, ricostituzione boschiva e rinfoltimento nelle radure, confermando le prescrizioni di carattere generale e specifico contenute nel parere emesso con nota prot. n. 13026/2019 e con riferimento agli interventi di sistemazione idraulico forestale previsti (tratti di palizzata e di palificata) ha dichiarato di essere *"(…) impossibilitata alla valutazione tecnica degli stessi"* e ha evidenziato che *"(…) qualora siano trasmessi elaborati scritto – grafici che illustrino con dettaglio e chiarezza gli interventi in parola, potrà proseguire l'istruttoria e la valutazione della compatibilità con le N.T.A. del P.A.I. e, quindi l'espressione del parere. In assenza di dette integrazioni documentali, il parere per la realizzazione dei tratti di palizzata e tratti di palificata è da intendere di non compatibilità con le N.T.A. del P.A.I.*" (All. 3);

considerato che:
- l'intervento proposto non è direttamente connesso o necessario alla gestione della ZPS "Promontorio del Gargano";
- agli atti del Servizio scrivente non risulta che le aree di intervento siano state percorse dal fuoco nel periodo 2001 – 2018;
- non è stata fornita, come già evidenziato nella Determinazione dirigenziale n. 120 del 31/03/2021, evidenza di fenomeni di dissesto idrogeologico tali da giustificare la realizzazione delle opere di ingegneria naturalistica sulle quali l'Autorità di Bacino ha espresso parere di non compatibilità con le N.T.A. del P.A.I.;
- secondo lo shape file acquisito al prot. n. 13065/2021 le aree in cui è previsto il rinfoltimento sono, in parte, sovrapposte ad aree caratterizzate dalla presenza dell'habitat 62A0;

ritenuto che:
- le conclusioni dello Studio di incidenza possano essere condivise solo in parte relativamente alla tutela dell'integrità del Sito Natura 2000 in cui è ricompresa l'area di intervento nel rispetto delle prescrizioni contenute nella presente Determinazione;
- il proponente ha riscontrato quanto richiesto nelle note citate in narrativa;

Esaminati gli atti del Servizio ed alla luce delle motivazioni sopra esposte, che si intendono qui integralmente richiamate, sulla base degli elementi contenuti nella documentazione presentata e a conclusione della procedura di *screening* di incidenza, si ritiene che il progetto in esame, sebbene non direttamente connesso con la gestione e conservazione della ZPS "Promontorio del Gargano", non determinerà incidenza significativa ovvero non pregiudicherà il mantenimento dell'integrità del sito esprimendo parere favorevole a patto che siano rispettate seguenti prescrizioni:

1. siano rispettate integralmente le misure di mitigazione sopra richiamate e contenute nello Studio di incidenza;
2. non siano realizzate le opere di ingegneria naturalistica previste in progetto;
3. non sia effettuato il rinfoltimento descritto nelle aree in cui vi è una sovrapposizione con le aree in cui, secondo gli strati informativi della D.G.R. n. 2442/2018 vi è la presenza dell'habitat 62A0;

Verifica ai sensi del Regolamento UE n. 679/2016 e
del D. Lgs n. 196/2003 come modificato dal D. Lgs. n. 101/2018
Garanzie alla riservatezza

La pubblicazione dell'atto, salve le garanzie previste dalla legge 241/90 in tema di accesso ai documenti amministrativi, avviene nel rispetto della tutela della riservatezza dei cittadini secondo quanto disposto dal Regolamento UE n. 679/2016 in materia di protezione dei dati personali, dal D. Lgs. n. 196/2003 come modificato dal D. lgs. n. 101/2018, nonché dal vigente regolamento regionale n.5/2006 per il trattamento dei dati sensibili e giudiziari.

ADEMPIMENTI CONTABILI AI SENSI DEL D.LGS N.118/11 e ss.mm.ii.

Il presente provvedimento non comporta alcun mutamento qualitativo o quantitativo di entrata e di spesa né a carico del Bilancio regionale né a carico di enti i cui creditori potrebbero rivalersi sulla Regione ed è escluso ogni ulteriore onere aggiuntivo rispetto a quelli già autorizzati e valere sullo stanziamento previsto dal Bilancio regionale.

Per quanto esposto in premessa, che qui si intende integralmente riportato, la Dirigente *a.i.* del Servizio VIA e VINCA

DETERMINA

- **di esprimere parere favorevole con prescrizioni** per il progetto presentato nell'ambito del PSR Puglia 2014 - 2020. Misura 8 "*investimenti nello sviluppo delle aree forestali e nel miglioramento della redditività delle foreste*" – Sottomisura 8.4 "*Sostegno al ripristino delle foreste danneggiate da incendi, calamità naturali ed eventi catastrofici*". Azione 3. Interventi di recupero di aree degradate in località "Vergone del Lupo". nel Comune di Mattinata (FG) per le valutazioni e le verifiche espresse in narrativa;
- che il presente provvedimento:
  - è riferito a quanto previsto dalla L.r. 11/2001 e ss.mm.ii. relativamente alla sola Valutazione di incidenza secondo le disposizioni della D.G.R. 304/2006 così come modificata ed integrata dalla DGR 1362 del 24 luglio 2018 e smi;
  - non sostituisce altri pareri e/o autorizzazioni eventualmente previsti ai sensi delle normative vigenti;
  - ha carattere preventivo e si riferisce esclusivamente alle opere a farsi;
  - fa salve tutte le ulteriori prescrizioni, integrazioni o modificazioni relative al progetto in oggetto introdotte dagli Uffici competenti, anche successivamente all'adozione del presente provvedimento, purché con lo stesso compatibili;
  - è altresì subordinato alla verifica della legittimità delle procedure amministrative messe in atto;
- di trasmettere il presente provvedimento al Consorzio di Bonifica montana del Gargano per conto del Comune di Mattinata **che ha l'obbligo di comunicare la data di inizio dei lavori alle autorità di vigilanza e sorveglianza competenti**, al responsabile della 8.4 dell'Autorità di gestione del PSR Puglia, ed, ai fini dell'esperimento delle attività di alta vigilanza e sorveglianza alla Sezione Vigilanza Ambientale, al Servizio Parchi e Tutela della Biodiversità, all'Autorità di gestione del PSR, al Parco nazionale del Gargano, all'Autorità di Bacino Distrettuale dell'Appennino Meridionale (Sede Puglia) e all'Arma dei Carabinieri (Gruppo Carabinieri Forestali di Foggia e Reparto PN Gargano di Monte Sant'Angelo) e al Comune di Vieste (FG);
- di far pubblicare il presente provvedimento sul BURP e sul Portale Ambientale dell'Assessorato alla Qualità dell'Ambiente;
- di trasmettere copia conforme del presente provvedimento al Servizio Segreteria della Giunta Regionale.

Il presente provvedimento, redatto in forma integrale nel rispetto della tutela della riservatezza dei cittadini, secondo quanto disposto dal D.lgs. 196/03 in materia di protezione dei dati personali e smi, emesso in forma di documento informatico ex D.Lgs. 82/2005 e smi, firmato digitalmente ai sensi del testo unico D.P.R. 28 dicembre 2000, n. 445, del D.Lgs. 7 marzo 2005, n. 82 e norme collegate, è composta da n. 13 (*tredici*) pagine compresa la presente, e dagli allegati nn. 1, 2 e 3 composti rispettivamente da n. 1 (*uno*), n. 2 (*due*), n. 4 (*quattro*) pagine per complessive n. 20 (*venti*) pagine, ed è immediatamente esecutivo.

Il presente provvedimento,

a) è pubblicato all'Albo Telematico del sito www.regione.puglia.it per un periodo pari ad almeno dieci giorni, ai sensi dell'art. 7 ed 8 del L.R. n.15/2008 e per gli effetti di cui al comma 3 art. 20 DPGR n. 443/2015;
b) è trasmesso al Segretariato della Giunta Regionale, ai sensi dell›art. 6 comma quinto della L.R. n.7/97 e del Decreto del Presidente della G.R. n. 443/2015;

c) sarà pubblicato sul sito ufficiale della Regione Puglia, www.regione.puglia.it, Sezione Trasparenza, Provvedimenti dirigenti;
d) sarà pubblicato sul BURP.

Ai sensi dell'art. 3 comma 4 della L. n. 241/90 e smi, avverso il presente provvedimento potrà essere presentato ricorso giurisdizionale al Tribunale Amministrativo Regionale entro 60 giorni (sessanta) dalla data di notifica dello stesso, ovvero ricorso straordinario al Presidente della Repubblica entro 120 (centoventi) giorni.

La Dirigente *ad interim* del Servizio VIA e VINCA
(Dott.ssa Antonietta RICCIO)

ENTE PARCO NAZIONALE DEL GARGANO
Protocollo Partenza N. 6912/2021 del 30-09-2021
Doc. Principale - Copia Del Documento Firmato Digitalmente

Spett.le Regione Puglia
Ufficio VIA – VINCA
Via Gentile
PEC: servizio.viavinca.regione@pec.rupar.puglia.it

Spett.le Consorzio di Bonifica Montana del Gargano
PEC: consorzio@pec.bonificadelgargano.it

OGGETTO: PSR Puglia 2014 – 2020, Misura 8 "*Investimenti nello sviluppo delle aree forestali e nel miglioramento della redditività delle foreste"* - Sottomisura 8.4 "*Sostegno al ripristino delle foreste danneggiate da incendi, calamità naturali ed eventi catastrofici*" azione 3. Progetto di interventi di recupero di aree forestali degradate in località "*Valle Tacca del Lupo*", nel territorio del comune di Vieste; *presa d'atto delocalizzazione parte degli interventi*.

In riferimento alla nota del Consorzio di Bonifica Montana del Gargano n. 4941 del 07/09/2021, acquisita al ns prot. n. 6190/2021 in pari data, con la quale si comunicava a questo Ente una modesta delocalizzazione di alcuni interventi progettuali, con la presente si comunica la presa d'atto della modifica progettuale apportata e si conferma integralmente il parere rilasciato con nota del 11/12/2020, prot. n. 7556.

Il Responsabile dell'Area 005
Dott. Angelo Perna

Il Direttore f.f.
Sig. Vincenzo Totaro

Fascicolo: 3 Titolario: 5.06

ENTE PARCO NAZIONALE DEL GARGANO
Protocollo Partenza N. 7556/2020 del 11-12-2020
Doc. Principale - Copia Del Documento Firmato Digitalmente

Spett.le Regione Puglia

Sezione Autorizzazioni Ambientali

Servizio Via e Vinca

Via Giovanni Gentile, 52 70126 Bari (BA)

Via Pec: servizio.ecologia@pec.rupar.puglia.it

Spett.le Comune di Vieste

Via Pec: ufficioprotocollo.comune.vieste@pec.rupar.puglia.it

Spett.le Consorzio di Bonifica Montana del Gargano

Via Pec: consorzio@pec.bonificadelgargano.it

OGGETTO: Progetto PSR 2014-2020, Misura 8 "*Investimenti nello sviluppo delle aree forestali e nel miglioramento della redditività delle foreste*", Sottomisura 8.4 "*Sostegno al ripristino delle foreste danneggiate da incendi, calamità naturali ed eventi catastrofici" – Azione 1*, 3 e 5 "*Interventi di recupero di aree forestali degradate in località "Valle Tacca del Lupo" nel territorio del Comune di Vieste (FG)*- Ditta Comune di Vieste. **Parere in ordine alla Valutazione di Incidenza Ambientale.**

Unitamente alla presente si trasmette copia del parere in oggetto.

È gradita l'occasione per porgere cordiali saluti.

Il Direttore
Sig. Vincenzo Totaro

Fascicolo 3; Titolario 5.06

OGGETTO: Progetto PSR 2014-2020, Misura 8 "*Investimenti nello sviluppo delle aree forestali e nel miglioramento della redditività delle foreste*", Sottomisura 8.4 "*Sostegno al ripristino delle foreste danneggiate da incendi, calamità naturali ed eventi catastrofici" – Azione 1*, 3 e 5 "*Interventi di recupero di aree forestali degradate in località "Valle Tacca del Lupo" nel territorio del Comune di Vieste (FG)* (Foglio 48, p.lla n. 4 e 17, e Foglio 55, p.lla n. 1) - Ditta Comune di Vieste. **Parere in ordine alla Valutazione di Incidenza Ambientale.**

IL DIRETTORE

ENTE PARCO NAZIONALE DEL GARGANO
Protocollo Partenza N. 7556/2020 del 11-12-2020
Doc. Principale - Copia Del Documento Firmato Digitalmente

Vista la richiesta del Consorzio di Bonifica Montana del Gargano, redattore del progetto del Comune di Vieste, acquisita al ns. prot. n. 1493 del 11/03/2020, intesa ad ottenere il parere in ordine alla valutazione di Incidenza Ambientale per la realizzazione del progetto in oggetto;

Vista la Legge 394/91 "Legge Quadro sulle Aree Naturali Protette";

Visto il D.P.R. 05/06/1995 di Istituzione del Parco Nazionale del Gargano e relative norme di salvaguardia;

Vista la legge Regionale 30 novembre 2000 n. 18 "Conferimento di funzioni e compiti amministrativi in materia di boschi e foreste, protezione civile e lotta agli incendi";

Visto il D.P.R. 18/05/2001 di Nuova perimetrazione del Parco Nazionale del Gargano;

Vista la Deliberazione di Giunta Regionale n. 3310 del 23.07.1996 avente ad oggetto l'elenco dei Siti di Importanza Comunitaria (SIC) presenti nella Regione Puglia;

Visto il D.P.R. n. 357 del 08/09/1997 "Recante attuazione della direttiva 92/43/CEE..." così come modificato ed integrato dal D.P.R. 120/2003 "*Regolamento recante modifiche ed integrazioni al D.P.R. 8 settembre 1997, n. 357, concernente attuazione della direttiva 92/43/CEE*…"

Vista la L.R. 12-4-2001 n. 11 "*Norme sulla valutazione dell'impatto ambientale*" così come modificata ed integrata dalla L.R. 14-6-2007 n. 17 "*Disposizioni in campo ambientale, anche in relazione al decentramento delle funzioni amministrative in materia ambientale*";

Visto il D.P.R. 12/03/2003 n. 120 "Recante modifiche ed integrazioni al D.P.R. 08/09/2005, n. 357";

Vista la Deliberazione di Giunta Regionale n. 1022 del 21.07.2005 avente ad oggetto la classificazione di ulteriori zone di protezione speciale per la Regione Puglia;

Visto il Decreto Ministero Ambiente del 17/10/2007: Criteri minimi uniformi per la definizione di misure di conservazione relative a Zone speciali di conservazione (ZSC) e a Zone di protezione speciale (ZPS) e successive modifiche ed integrazioni.

Viste le Prescrizioni di Massima e di Polizia forestale per i terreni sottoposti a vincoli nella Provincia di Foggia, approvate con Deliberazione n. 188 del 14 maggio 1968 della Giunta della Camera di Commercio e rese esecutive con Decreto del Ministro per l'Agricoltura e per le Foreste del 24 gennaio 1969;

Visto il R.D. 30 dicembre 1923 n. 3267 "*Riordinamento e riforma della legislazione in materia di boschi e di terreni montani*".;

Visto il R.D. 16 maggio 1926 n. 1126 "*Regolamento per l'applicazione del R.D. 30 dicembre 1923 n. 3267*";

Vista la legge 8 agosto 1985, n. 431 "*Disposizioni urgenti per la tutela di zone di particolare interesse ambientale";*

Vista la legge Regionale 15 aprile 1992, n. 9 "*Interventi selvicolturali ammissibili ai sensi della Legge 8 agosto n. 1985, n. 431 e delle norme regionali attuative in materia di tutela delle zone di particolare interesse ambientale*";

Visto il Regolamento Regionale 30 giugno 2009 n. 10 "*Tagli boschivi*" pubblicato sul bollettino ufficiale della regione puglia n. 101 del 6-7-2009;

Visto il Regolamento Regionale 22 dicembre 2008, n. 28 "Modifiche e integrazioni al Regolamento Regionale 18 luglio 2008, n. 15, in recepimento dei "Criteri minimi uniformi per la definizione di misure di conservazione relative a Zone Speciali di Conservazione (ZCS) e Zone di Protezione Speciale (ZPS)" introdotti con D.M. 17 ottobre 2007.

Visto la Deliberazione di Giunta Regionale 27 gennaio 2015 n. 34 "Delibera di Giunta regionale n. 2250/2010 indicazioni tecniche per gli interventi forestali e selvicolturali nelle aree naturali protette e nei Siti Natura 2000" – Modifiche all'allegato A";

Vista l'istruttoria espletata dal Dott. Angelo Perna, Responsabile dell'Area 005 "*Gestione delle Risorse Naturali*", sulla scorta della documentazione progettuale acquisita agli atti di Ufficio, da cui si evince che:

- l'area interessata dal progetto, costituita in larga prevalenza da cedui invecchiati di latifoglie eliofile, ricade all'interno del Sito di Importanza Comunitaria (SIC) "Foresta Umbra" (IT9110004), nella zona di Protezione Speciale "*Promontorio del Gargano*" (IT9110004) e nella Important Bird Areas: IBA203 "*Promontorio del Gargano e zone umide della Capitanata*";
- l'area di progetto di proprietà del Comune di Vieste, ricade in agro del Comune di Vieste al foglio 48, p.lla n. 4 e 17, e al foglio 55, p.lla n. 1 e all'interno dell'area sottoposta a tutela dall'Ente Parco Nazionale del Gargano;
- il progetto prevede:
  - *a)* la realizzazione di interventi selvicolturali di ricostituzione boschiva in bosco ceduo degradato, mediante taglio di tramarratura e succisione delle ceppaie intristite e deperienti, taglio dei polloni soprannumerari e non in grado di affrancarsi (su Ha 4,00);
  - *b)* interventi di ingegneria naturalistica quali palificata viva a parete doppia (mc. 350) e palizzata viva (ml 100,00);
  - *c)* rinfoltimento nelle radure e negli spazi vuoti esistenti con piantine di latifoglie autoctone (300 piantine);
  - d) ristrutturazione cisterna in calcestruzzo esistente;

Considerato che:
- gli interventi selvicolturali di progetto sono finalizzati al recupero di aree boschive degradate, al miglioramento strutturale del popolamento forestale in essere e ad aumentare la sua resistenza ai danni da incendio;
- le opere di ingegneria naturalistica previste mirano a contenere fenomeni di erosione in atto e a recuperare le superfici interessate dagli stessi;
- il recupero della cisterna permette la formazione in bosco di un importante punto d'acqua nell'ottica della lotta attiva agli incendi boschivi;
- le opere previste non sono tali da alterare gli habitat oggetto di tutela e di arrecare disturbo alla fauna dell'area.

ENTE PARCO NAZIONALE DEL GARGANO
Protocollo Partenza N. 7556/2020 del 11-12-2020
Doc. Principale - Copia Del Documento Firmato Digitalmente

Ritenuto, pertanto, che non vi siano motivi ostativi al rilascio del relativo parere, con il presente provvedimento il Direttore, per quanto di propria competenza

E S P R I M E

parere favorevole in ordine alla valutazione di incidenza ambientale al Progetto PSR 2014-2020, Misura 8 "*Investimenti nello sviluppo delle aree forestali e nel miglioramento della redditività delle foreste*", Sottomisura 8.4 "*Sostegno al ripristino delle foreste danneggiate da incendi, calamità naturali ed eventi catastrofici" – Azione 1*, 3 e 5 "*Interventi di recupero di aree forestali degradate in località "Valle Tacca del Lupo" nel territorio del Comune di Vieste (FG)* (Foglio 48, p.lla n. 4 e 17, e Foglio 55, p.lla n. 1), presentato dal Comune di Vieste*, alle seguenti condizioni e prescrizioni:*

- *le specie costituenti il sottobosco devono essere potate in modo da contenerle e non eliminate in quanto la vegetazione del sottobosco crea un microclima tale da permettere una buona frescura della lettiera in particolare dopo il taglio e rappresenta un ritardante in caso di incendio;*
- *l'asportazione del materiale legnoso avvenga su piste esistenti o su stradelli utilizzati a scopo esclusivo dell'esbosco. Dopo il termine dei lavori, sia ripristinato lo stato dei luoghi con particolare riguardo alla presenza di muretti a secco, spesso presenti nei terreni boschivi ad elevata pendenza, ed alle piste di esbosco. Per queste ultime, lo stato dei luoghi sia ripristinato con l'apporto di materiale vegetale (ramaglie e/o piccoli tronchi) nelle carreggiate venutesi a creare per effetto del passaggio di mezzi meccanici;*
- *le piantine per il rinfoltimento e il materiale vegetale di propagazione da utilizzare per le opere di ingegneria naturalistica devono appartenere a specie autoctone e provenire da ecotipi locali;*
- *per favorire la biodiversità è necessario preservare dal taglio le piante arboree appartenenti a specie poco frequenti con particolare riferimento a quelle fruttifere;*
- *rilascio di 8-10 piante/ha morte in piedi e a terra, oltre il rilascio di piante deperienti alla loro naturale evoluzione, nella misura di almeno 10 piante /ha, al fine di garantire la giusta dose di "legno morto" necessaria alla sopravvivenza della fauna saproxilica;*
- *al fine di preservare le fasce ecotonali si prescrive l'assoluto rispetto delle specie arbustive costituenti il margine del bosco (orli e mantelli);*
- *assicurare l'assoluto rispetto dei siti di rifugio e nidificazione della fauna presente;*
- *il materiale di risulta dai lavori forestali deve essere cippato o trinciato e distribuito omogeneamente sulla superficie dell'area di intervento;*
- *l'esecuzione dei lavori sarà effettuata nel rispetto delle vigenti norme regionali ed in particolare in osservanza del Regolamento Regionale 30.06.2009 n. 10 "tagli boschivi" e s.m.i.;*
- *Rilascio dell'edera, eventualmente presente, sui tronchi ove presente in quanto rappresenta zona di rifugio e nidificazione di molte specie anche di interesse comunitario;*
- *i lavori devono essere interrotti nel periodo di nidificazione dell'avifauna (15 marzo – 15 luglio);*
- *i materiali di risulta di natura extravegetale vanno conferiti in discariche autorizzate.*

Il parere espresso da Questo Ente vale solo ai fini della Valutazione di Incidenza Ambientale.

Ai fini del rilascio dell'autorizzazione di cui al D.P.R. 05/06/1995 di "*Istituzione del Parco Nazionale del Gargano*" e relative norme di salvaguardia codesto Comune dovrà presentare apposita istanza completa di progettazione esecutiva (se variata rispetto alla definitiva), dei titoli di possesso e di copie dei pareri ed autorizzazioni acquisite e necessarie, propedeutiche al rilascio dell'autorizzazione di Questo Ente.

Il Responsabile dell'Area 005
"*Gestione delle Risorse Naturali*"
Dott. Angelo Perna

Il Direttore
Sig. Vincenzo Totaro

ENTE PARCO NAZIONALE DEL GARGANO
Protocollo Partenza N. 7556/2020 del 11-12-2020
Doc. Principale - Copia Del Documento Firmato Digitalmente

Autorità di Bacino Distrettuale dell'Appennino Meridionale

www.distrettoappenninomeridionale.it – PEC: protocollo@pec.distrettoappenninomeridionale.it

Al **Consorzio di Bonifica del Gargano**
pec: consorzio@pec.bonificadelgargano.it

Alla **Regione Puglia**
Sezione Autorizzazioni Ambientali
pec: servizio.viavinca.regione@pec.rupar.puglia.it

e, p.c. Al **Comune di Vieste (FG)**
pec: protocollo@pec.comune.vieste.fg.it

e, p.c. Alla **Regione Puglia - Autorità di Gestione PSR 2014-2020**
c.a. Responsabile Sottomisura 8.4
pec: patrimonioforestale.psr@pec.rupar.puglia.it

AUTORITA' DI BACINO DISTRETTUALE DELL'APPENNINO MERIDIONALE
Protocollo Partenza N. 28821/2021 del 19-10-2021
Doc. Principale - Copia Documento

Oggetto: *P.S.R. Puglia 2014-2020. Misura 8 "Investimenti tesi ad accrescere la resilienza ed il pregio ambientale degli ecosistemi forestali". Sottomisura 8.4 "Sostegno al ripristino delle foreste danneggiate da incendi, calamità naturali ed eventi catastrofici". Azione 3. Interventi di recupero di aree forestali degradate in località "Valle Tacca del Lupo". Proponente: Consorzio di Bonifica Montana del Gargano. Comune di Vieste (FG). Valutazione di Incidenza, livello II "Valutazione appropriata". ID_6077. [LF_117-21].*
[da citare integralmente nella risposta].

Con riferimento al progetto in oggetto, la scrivente Autorità di Bacino Distrettuale, rappresenta quanto segue.

Si premette che con D.Lgs. 152/2006 e s.m.i. sono state soppresse le Autorità di Bacino di cui alla L. 183/89 e contestualmente istituite le Autorità di Bacino Distrettuali, tra le quali quella relativa al Distretto Idrografico dell'Appennino Meridionale, che con la pubblicazione del DPCM 04/04/2018 sulla G.U. n. 135 del 13/06/2018, ha avuto piena operatività.

L'esame istruttorio delle richieste di parere formulate a questa Autorità di Bacino Distrettuale è condotto con riferimento ai Piani di Gestione Distrettuali per il rischio alluvioni (PGRA)[1] e per le acque (PGA)[2], nonché ai piani stralcio per l'assetto idrogeologico (PAI)[3], redatti dalle ex-Autorità di Bacino comprese nel Distretto Idrografico dell'Appennino Meridionale, vigenti per lo specifico ambito territoriale d'intervento.

Tutto quanto sopra evidenziato, la scrivente Autorità di Bacino Distrettuale,

visto:

- la nota prot. AOO_89-01/04/2021/4828, della Sezione Autorizzazioni Ambientali della Regione Puglia, acquisita agli atti con n. 9244 in data 01/04/2021, con la quale Codesta Sezione notificava la

[1] *Piano di Gestione Rischio Alluvioni*, elaborato ai sensi dell'art. 7 della Direttiva 2007/60/CE e dell'art. 7 del D.Lgs. 49/2010 ed adottato, nella fase di primo ciclo (2010-2015), con relativa VAS, ai sensi dell'art. 4 comma 3 del D.Lgs. 219/2010, con Del. n. 2 del Comitato Istituzionale Integrato del 03/03/2016 e DPCM del 27/10/2016 G.U. Serie generale n. 28 del 03/02/2017. Adottato, nella fase di secondo ciclo (2016-2021) dalla Conferenza Istituzionale Permanente il 20/12/2019 con Del. n. 1 del 20/12/2019, di adozione delle mappe di aggiornamento della Pericolosità e del Rischio da Alluvioni e con Del. n. 2 del 20/12/2019 di adozione, ai sensi dell'art.65 del D.Lgs, 152/2006, delle Misure di Salvaguardia per i territori individuati a diverso grado di Pericolosità nel PGRA e non nei PAI, entrambe pubblicate sulla Gazzetta Ufficiale n. 98 del 14/04/2020 e sul Bollettino Ufficiale della Regione Puglia n. 53 del 16/04/2020

[2] *Piano di Gestione Acque*, elaborato ai sensi dell'art. 13 della Direttiva 2000/60/CE e dell'art. 17 del D.Lgs. 152/2006. Primo ciclo del PGA (2000-2009) con la relativa procedura VAS, approvato con DPCM del 10/04/2013 e pubblicato sulla G.U. n. 160 del 10/07/2013. Secondo ciclo del PGA (2010-2015) adottato ai sensi dell'art. 66 del D.Lgs. 152/2006, con Del. n. 2 del Comitato Istituzionale del 17/12/2015, approvato ai sensi dell'art. 4 comma 3 del D-Lgs. 219/2010, con Del. n. 1 del Comitato Istituzionale Integrato del 03/03/2016 e con DPCM del 27/10/2016 G.U. Serie generale n. 25 del 31/01/2017. Terzo ciclo del PGA (2016-2021) in corso.

[3] Territorio dell'UoM Puglia: *Piano di Bacino stralcio Assetto Idrogeologico (PAI)*, approvato con Delibera del Comitato Istituzionale dell'Autorità di Bacino della Puglia n. 39 del 30 novembre 2005 e successivi aggiornamenti.

Autorità di Bacino Distrettuale dell'Appennino Meridionale
www.distrettoappenninomeridionale.it – PEC: protocollo@pec.distrettoappenninomeridionale.it

AUTORITA' DI BACINO DISTRETTUALE DELL'APPENNINO MERIDIONALE
Protocollo Partenza N. 28821/2021 del 19-10-2021
Doc. Principale - Copia Documento

D.D. n. 120 del 31/03/2021, nella quale riportava la descrizione degli interventi proposti e considerava che per: *"gli interventi di ingegneria naturalistica prospettati non appaiono essere funzionali al contrasto degli asseriti fenomeni di dissesto menzionati nella Relazione tecnica e, in particolare, al contrasto dell'erosione incanalata in alveo con approfondimento del letto, aumento della velocità dell'acqua e della portata solida; gli interventi di rinfoltimento, di ingegneria naturalistica e di decespugliamento, così come proposti, si pongono in contrasto con le pertinenti Misure di conservazione richiamate;"*; inoltre, a valle della valutazione degli atti amministrativi e della documentazione tecnica, comunicava che si concludeva il procedimento di Valutazione di incidenza (fase di screening) e richiedeva l'attivazione della Valutazione di Incidenza - fase appropriata;

- la nota prot. AOO_89-30/08/2021/12377, della Sezione Autorizzazioni Ambientali della Regione Puglia, acquisita agli atti con n. 23744 in data 30/08/2021, con la quale Codesta Sezione chiedeva al proponente la trasmissione di documentazione integrativa, tra cui: *"parere dell'Autorità di Bacino Distrettuale dell'Appennino Meridionale, ovvero evidenza dell'inoltro dell'istanza al predetto Ente volta all'espressione del parere di competenza, ai sensi dell'art. 6 c. 4 bis della L.R. 11/2001 e s.m.i., ovvero adesione al parere di cui alla nota prot. n. 13026 del 12/11/2019 della medesima Autorità, tenuto conto della riallocazione degli interventi di ricostituzione boschiva e di rinfoltimento previsti in progetto."*;
- la nota n. 4940 del 07/09/2021 del Consorzio di Bonifica del Gargano a firma del dott. ing. Marco Muciaccia, acquisita agli atti al n. 24487 in data 07/09/2021, con la quale Codesto Consorzio, richiedeva la presa d'atto per la variante al progetto consistente nella delocalizzazione degli interventi di ricostituzione boschiva e di rinfoltimento nelle radure, trasmetteva gli elaborati (Tav_1-Corografia, Tav_2-Planimetria catastale, Tav_3-Carta degli interventi e della viabilità su ortofoto) e confermava l'adesione al parere di compatibilità PAI espresso dall'AdB DAM n. 13026/2019;
- la nota prot. A000_89-21/09/2021/13538, della Sezione Autorizzazioni Ambientali della Regione Puglia, acquisita agli atti con n. 25824 in data 21/09/2021, con la quale Codesta Sezione comunicava la sospensione del procedimento in attesa della ricezione del parere di competenza degli enti di riferimento;
- la nota prot. A000_001/PSR del 21/10/2019 - 0003004, dell'Autorità di Gestione del PSR Puglia 2014/2020, acquisita agli atti con n. 12270 del 25/10/2019, con la quale si chiedeva a quest'Autorità di Bacino Distrettuale la valutazione d'urgenza della compatibilità al PAI degli interventi della Misura 8 del PSR Puglia 2014/2020;
- la nota prot. 13026 del 12/11/2019 con la quale questa Autorità, in riscontro alla precedente nota prot. n. 3004/2019 dell'Autorità di Gestione del PSR, esprime la coerenza degli interventi previsti per le sottomisure 8.1, 8.2, 8.3, 8.4, 8.5, 8.6 del PSR Puglia 2014-2020, con la Pianificazione di Bacino e di Distretto alla condizione che ciascun intervento risponda alle prescrizioni generiche riportate nella stessa nota e alle prescrizioni specifiche riportate nell'Allegato 1 - Tabella A, in relazione alla localizzazione degli interventi rispetto alle aree disciplinate dai P.A.I. e dalle relative Norme Tecniche di Attuazione (N.T.A.), così come rappresentato nell'Allegato 2 - Tabella B, specificando che qualora l'intervento non è richiamato in quest'ultima tabella, il progetto è subordinato al procedimento autorizzativo previsto dalle vigenti N.T.A. del P.A.I.;

Autorità di Bacino Distrettuale dell'Appennino Meridionale
www.distrettoappenninomeridionale.it – PEC: protocollo@pec.distrettoappenninomeridionale.it

AUTORITA' DI BACINO DISTRETTUALE DELL'APPENNINO MERIDIONALE
Protocollo Partenza N. 28821/2021 del 19-10-2021
Doc. Principale - Copia Documento

- la Determina Dirigenziale n. 391 del 20/11/2019 dell'Autorità di Gestione del PSR Puglia 2014-2020, pubblicata sul Bollettino Ufficiale della Regione Puglia n. 137 del 28/11/2019, con la quale è stato formalmente acquisito il parere di questa Autorità di Bacino Distrettuale;

rilevato che:

- dalla cartografia allegata alla comunicazione del Consorzio di Bonifica del Gargano, su menzionata, emerge che gli interventi proposti in progetto prevedono il ripristino di una cisterna, la realizzazione di interventi di sistemazione idraulico-forestale (tratti di palizzata e tratti di palificata) e la riallocazione dell'area destinata al rinfoltimento nelle radure e negli spazi vuoti esistenti, con la motivazione di rendere il progetto conforme alla nuova *Carta Regionale degli Habitat Natura 2000;*
- dalla cartografia allegata alla succitata comunicazione emerge che gli interventi, interferiscono con il reticolo idrografico (l'insieme dei corsi d'acqua) riportato nelle mappe del Piano di Gestione del Rischio di Alluvioni (P.G.R.A.), che rappresenta un elemento conoscitivo in continuo approfondimento, aggiornato e consultabile al link: http://serviziowms.adb.puglia.it/geoserver/RETICOLO/wms?service=WMS, individuabile nel suddetto piano e ricade, pertanto, in aree classificate nel P.A.I. vigente come *"Alveo fluviale in modellamento attivo e aree golenali"* e *"Fasce di pertinenza fluviale"*; pertanto, gli interventi sono assoggettati, in parte, anche alle disposizioni normative generali e particolari degli art. 4, 6 e 10 delle N.T.A. del P.A.I. vigente;

considerato che:

- nel parere di quest'Autorità di Bacino Distrettuale prot. n. 13026/2019, sono già stati specificati, nella Tabella B, gli interventi consentiti/compatibili in aree classificate in *"Alveo fluviale in modellamento attivo e aree golenali"* e *"Fasce di pertinenza fluviale"* con le relative prescrizioni;
- gli interventi per il rinfoltimento nelle radure e negli spazi vuoti esistenti sono richiamati nella Tabella B della citata nota prot. n. 13026/2019;
- gli interventi di sistemazione idraulico-forestale (tratti di palizzata e tratti di palificata), non sono richiamati nella Tabella B della citata nota prot. n. 13026/2019; pertanto, è richiesta l'acquisizione del parere di competenza di questa Autorità di Bacino Distrettuale secondo la disciplina delle N.T.A. del P.A.I.;

considerato, inoltre, che:

- per il progetto originario, proposto dal suddetto Consorzio e per gli interventi presentati con la sottomisura 8.4, da questa Autorità di Bacino non è stata acquisita istanza né altra documentazione progettuale, così come si evince anche dalla nota 2595 del 11/05/2021 del Consorzio di Bonifica del Gargano *"Comunicazione per l'adesione al parere di compatibilità PAI espresso dall'AdB DAM di cui alla nota protocollo n. 13026 del 12/11/2019"*, nella quale è stato anche dichiarato: *"Di non aver ancora presentato istanza all'Autorità di Bacino Distrettuale dell'Appennino Meridionale."*;
- dalla cartografia allegata alla comunicazione del Consorzio di Bonifica del Gargano, su menzionata, non si evince che gli interventi previsti per la realizzazione di sistemazioni idraulico-forestali (tratti di palizzata e tratti di palificata) siano stati stralciati dal progetto originario;

questa Autorità di Bacino Distrettuale, per quanto su riportato e per quanto di competenza, con la presente, prende atto della variante al progetto e conferma, per i soli interventi di ripristino della cisterna e di

Autorità di Bacino Distrettuale dell'Appennino Meridionale
www.distrettoappenninomeridionale.it – PEC: protocollo@pec.distrettoappenninomeridionale.it

ricostituzione boschiva e rinfoltimento nelle radure, oggetto di delocalizzazione, le prescrizioni di carattere generale e specifico di quanto espresso nel parere emesso con nota n. 13026/2019.

Relativamente agli interventi di sistemazione idraulico-forestale (tratti di palizzata e tratti di palificata), qualora siano ad oggi ancora previsti in progetto, per quanto esposto nei punti del *considerato, inoltre, che,* la scrivente Autorità di Bacino Distrettuale, essendo impossibilitata alla valutazione tecnica degli stessi, rappresenta che qualora siano trasmessi elaborati scritto-grafici che illustrino con dettaglio e chiarezza gli interventi in parola, potrà proseguire l'istruttoria e la valutazione della compatibilità con le N.T.A. del P.A.I e, quindi l'espressione del parere. In assenza di dette integrazioni documentali, il parere per la realizzazione dei tratti di palizzata e tratti di palificata è da intendere di non compatibilità con le N.T.A. del P.A.I.

Il Dirigente Tecnico
dott. geol. Gennaro Capasso

Il Segretario Generale
dott.ssa geol. Vera Corbelli

Referente pratica:
dott. agr. Floriana La Viola

AUTORITA' DI BACINO DISTRETTUALE DELL'APPENNINO MERIDIONALE
Protocollo Partenza N. 28821/2021 del 19-10-2021
Doc. Principale - Copia Documento

DETERMINAZIONE DEL DIRIGENTE SERVIZIO VIA E VINCA 14 dicembre 2021, n. 518

PSR 2014-2020 - M8/SM. 8.5 "Investimenti tesi ad accrescere la resilienza ed il pregio ambientale degli ecosistemi forestali" - Comune di Mottola (TA) - Proponente: AZ. AGR. S. MARCO S.S.. Valutazione di Incidenza, livello I "fase di screening". ID_6107

La Dirigente *ad interim* del Servizio VIA e VINCA, Dott.ssa Antonietta Riccio

VISTA la Legge Regionale 4.02.1997 n. 7 e ss.mm.ii.;
VISTO l'art. 5 del D.P.R. n. 357/1997 e ss.mm.ii.:
VISTA la DGR n. 3261 del 28.07.98 con la quale sono state emanate direttive per la separazione delle attività di direzione politica da quelle di gestione amministrativa;
VISTO l'art. 1 c. 1 della L.r. 11/2001 e ss.mm.ii.;
VISTI gli artt. 14 e 16 del D. Lgs. n. 165/2001;
VISTA la D.G.R. n. 304/2006 e ss. mm. e ii.;
VISTO l'art. 18 del D. Lgs. n. 196/2003 "Codice in materia di protezione dei dati personali" in merito ai principi applicabili ai trattamenti effettuati dai soggetti pubblici;
VISTO l'art. 32 della Legge n. 69 del 18.06.2009 che prevede l'obbligo di sostituire la pubblicazione tradizionale all'Albo ufficiale con la pubblicazione di documenti digitali sui siti informatici;
VISTA la Determinazione n. 22 dell'1.08.2011 il Direttore dell'area Organizzazione e Riforma dell'Amministrazione della Regione Puglia, in applicazione di quanto stabilito con DPGR n. 675 del 17.06.2011, ha disposto l'assegnazione dell'Ufficio Parchi e Tutela della Biodiversità al Servizio Assetto del Territorio attribuendo le competenze relative alla valutazione di incidenza in capo al Servizio Ecologia;
VISTA la D.G.R. 31 luglio 2015, n. 1518 "*Adozione del modello organizzativo denominato "Modello Ambidestro per l'Innovazione della macchina Amministrativa regionale - MAIA". Approvazione Atto di Alta Organizzazione*";
VISTO il Decreto del Presidente della Giunta Regionale 31 luglio 2015, n. 443 di *"Adozione del modello organizzativo denominato "Modello Ambidestro per l'Innovazione della macchina Amministrativa regionale-MAIA";*
VISTA la Determinazione n. 16 del 31/03/2017 del Dirigente della Sezione Personale e Organizzazione, con cui con cui è stata conferita alla Dott.ssa Antonietta Riccio la direzione *ad interim* del Servizio VIA e VINCA;
VISTO l'art. 52 c. 1 della L.r. del 29 dicembre 2017, n. 67 che, modificando l'art. 23 c. 1 della L.r. n. 18/2012, ha stabilito quanto segue: "*Al fine di accelerare la spesa sono attribuiti alla Regione i procedimenti di valutazione di impatto ambientale, valutazione di incidenza e autorizzazione integrata ambientale inerenti ai progetti per i quali, alla data di presentazione della relativa istanza, è stata avanzata nei confronti della Regione Puglia, o suoi organismi strumentali, anche domanda di finanziamento a valere su risorse pubbliche*"
VISTA la Determina n. 11 del 13 maggio 2020 della Direzione del Dipartimento Risorse Finanziarie e Strumentali, Personale ed Organizzazione con cui è stato conferito l'incarico di direzione ad interim del Servizio VIA e VINCA alla Dott.ssa Mariangela Lomastro
VISTA la Determina dirigenziale n. 176 del 28/05/2020 della Sezione Autorizzazioni Ambientali recante "*Atto di organizzazione interna della Sezione Autorizzazioni Ambientali e Servizi Afferenti*"
VISTA la Determina del Direttore del Dipartimento Mobilità, Qualità Urbana, Opere Pubbliche, Ecologia e Paesaggio n. 281 del 18/12/2020 avente oggetto "DGR n. 254 del 2 marzo 2020 "*Avvio della procedura di prevalutazione sito specifica per gli interventi del PSR Puglia 2014/2020 - Misura 8 "Investimenti nello sviluppo delle aree forestali e nel miglioramento della redditività delle foreste" e istituzione della relativa task force regionale" - Nomina dei componenti della task force regionale di competenza del Dipartimento Mobilità, Qualità Urbana, Opere Pubbliche, Ecologia e Paesaggio*"
VISTO il Decreto del Presidente della Giunta Regionale del 22 gennaio 2021 n. 22 avente oggetto *Adozione Atto di Alta Organizzazione. Modello Organizzativo "MAIA 2.0";*

VISTO la DGR n. 85 del 22 gennaio 2021 avente ad oggetto: "Revoca conferimento incarichi direzione Sez. Dipartimento G.R. deliberazione G.R. 25 febbraio 2020, n.211 e ulteriore proroga incarichi di direzione in

essere delle Sezioni di Dipartimento della G.R. Atto di indirizzo al Direttore del Dipartimento Risorse Finanziarie e Strumentali, Personale ed Organizzazione per la ulteriore proroga degli incarichi di direzione dei Servizi strutture della G.R.";

VISTO la Determina n. 00002 del 28/01/2021 codice cifra 006/DIR/2021/00002 avente oggetto: Deliberazione della Giunta Regionale 22 gennaio 2021, n.85 "Revoca conferimento incarichi direzione Sez. Dipartimento G.R. deliberazione G.R. 25 febbraio 2020, n.211 e ulteriore proroga incarichi di direzione in essere delle Sezioni di Dipartimento della G.R. Atto di indirizzo al Direttore del Dipartimento Risorse Finanziarie e Strumentali, Personale ed Organizzazione per la ulteriore proroga degli incarichi di direzione in essere dei Servizi delle strutture della Giunta Regionale – Ulteriore proroga degli incarichi di dirigenti di Servizio";
VISTA la Deliberazione della Giunta regionale 26 aprile 2021, n. 674 avente oggetto: "Decreto del Presidente della Giunta regionale 22 gennaio 2021, n. 22 "Modello Organizzativo Maia 2.0". Ulteriore proroga degli incarichi di direzione in essere delle Sezioni di Dipartimento della Giunta regionale. Atto di indirizzo al Direttore del Dipartimento Risorse Finanziarie e Strumentali, Personale ed Organizzazione per la ulteriore proroga degli incarichi di direzione in essere dei Servizi delle strutture della Giunta regionale";
VISTA la Determina n. 13 del 29/04/2021, codice cifra 006/DIR/2021/00013, avente oggetto: Deliberazione della Giunta regionale 26 aprile 2021, n. 674 ad oggetto "Decreto del Presidente della Giunta regionale 22 gennaio 2021, n. 22 "Modello Organizzativo Maia 2.0". Ulteriore proroga degli incarichi di direzione in essere delle Sezioni di Dipartimento della Giunta regionale. Atto di indirizzo al Direttore del Dipartimento Risorse Finanziarie e Strumentali, Personale ed Organizzazione per la ulteriore proroga degli incarichi di direzione in essere dei Servizi delle strutture della Giunta regionale." - Ulteriore proroga degli incarichi di dirigenti di Servizio
VISTA la DGR 678 del 26/04/2021 avente ad oggetto "*Atto di Alta Organizzazione. Modello Organizzativo "MAIA 2.0". Conferimento incarichi di Direttore di Dipartimento Ambiente, Paesaggio e Qualità Urbana*" con cui è stata attribuita all'ing. Paolo Garofoli la direzione del Dipartimento Ambiente, Paesaggio e Qualità Urbana;
VISTA la DGR 01 settembre 2021, n. 1424 "*Decreto del Presidente della Giunta regionale 22 gennaio 2021, n. 22* "*Modello Organizzativo Maia 2.0". Ulteriore proroga degli incarichi di direzione in essere delle Sezioni di Dipartimento della Giunta regionale. Atto di indirizzo al Direttore del Dipartimento Personale ed Organizzazione per la ulteriore proroga degli incarichi di direzione in essere dei Servizi delle strutture della Giunta regionale*.".
VISTA la Determina n. 7 dell'01/09/2021, avente ad oggetto: Deliberazione della Giunta regionale 30 giugno 2021, n. 1084, avente ad oggetto "*Deliberazione della Giunta regionale 1 settembre 2021, n. 1424, avente ad oggetto "Decreto del Presidente della Giunta regionale 22 gennaio 2021, n. 22 "Modello Organizzativo Maia 2.0". Ulteriore proroga degli incarichi di direzione in essere delle Sezioni di Dipartimento della Giunta regionale. Atto di indirizzo al Direttore del Dipartimento Personale e Organizzazione per la ulteriore proroga degli incarichi di direzione in essere dei Servizi delle strutture della Giunta regionale:" Ulteriore proroga degli incarichi di dirigenti di Servizio";*
VISTA la DGR n. 1576 del 30/09/2021 avente oggetto: *"Conferimento incarichi di direzione delle Sezioni di Dipartimento ai sensi dell'articolo 22, comma 2, del decreto del Presidente della Giunta regionale 22 gennaio 2021 n. 2;*
VISTA la Determina del Direttore Dipartimento Personale e Organizzazione n. 20 del 20/11/2021, avente ad oggetto: "*conferimento delle funzioni di dirigente ad interim dei Servizi AIA-RIR e VIA-VINCA della Sezione Autorizzazioni Ambientali del Dipartimento Ambiente, Paesaggio e Qualità Urbana*".

VISTI altresì:

- il DPR 8 settembre 1997, n. 357 "Regolamento recante attuazione della Direttiva habitat" e ss.mm.ii.;
- la D.G.R. 304/2006, così come modificata ed integrata dalla DGR 1327 del 24/07/2018 (BURP n. 114 del 31-8-2018);
- il D.M. 17 ottobre 2007 recante "Criteri minimi uniformi per la definizione di Misure di Conservazione relative a Zone Speciali di Conservazione (ZSC) e a Zone di Protezione Speciale (ZPS)";

- il Piano di Gestione della ZSC-ZPS "Area delle Gravine" IT 9130007, approvato con D.G.R. 15 dicembre 2009 n. 2435 (BURP n. 5 del 11 01 2020);
- la L.R. n. 18 del 20 12 2005 "Istituzione del Parco naturale regionale Terra delle gravine'" (BURP n.157 del 27 dicembre 2005);
- la L. R. n. 6 del 21 aprile 2011 "Modifiche e integrazioni alla legge regionale 20 dicembre 2005, n. 18 (BURP n.62 del 26 aprile 2011);
- la D.G.R. n. 2442 del 21/12/2018 "*Rete Natura 2000. Individuazione di Habitat e Specie vegetali e animali di interesse comunitario nella Regione Puglia*";
- la D.G.R. n. 218 del 25/02/2020 "*Rete Natura 2000. Aggiornamento Formulari Standard. Presa d'atto*";
- il Decreto del Ministro dell'Ambiente e della Tutela del Territorio e del Mare 28 dicembre 2018 "Designazione di 24 zone speciali di conservazione (ZSC) insistenti nel territorio della regione biogeografia mediterranea della Regione Puglia" (G.U. Serie Generale 23 gennaio 2019, n. 19), con cui il SIC "Aree delle Gravine" è stato designato ZSC;
- l'art. 23 della L.r. n. 18/2012, così come modificato dall'art. 52 della LR 67/2017 "Disposizioni per la formazione del bilancio di previsione 2018 e bilancio pluriennale 2018-2020 della Regione Puglia (legge di stabilità regionale 2018)";
- l'art. 42 "Rete natura 2000. Sistema sanzionatorio" della L.R. n. 44 del 10/08/2018 (BURP n. 106 del 13/08/2018);
- le "Linee guida nazionali per la valutazione di incidenza (VIncA) - Direttiva 92/43/CEE "HABITAT" articolo 6, paragrafi 3 e 4" pubblicate sulla GU della Repubblica Italiana n. 303 del 28/12/2019, sulle quali in data 28 novembre 2019 è stata sottoscritta l'intesa, ex art. 8, c. 6, della legge 5 giugno 2003, n. 131, tra il Governo, le regioni e le Province autonome di Trento e Bolzano.

PREMESSO che:

- con nota acquisita al AOO_089/19/12/2019 n. 15786, lo Studio Massafra per conto della Società proponente trasmetteva l'istanza volta ad acquisire il parere relativo all'intervento da realizzarsi nell'ambito della Sottomisura in oggetto;
- con nota prot. AOO_089/05/10/2021 n. 14340, il Servizio scrivente rilevava la necessità di integrare quanto trasmesso con i seguenti documenti:
  - parere della Provincia di Taranto in qualità di Ente di Gestione del Parco naturale regionale "Terra delle gravine", ai sensi dell'art. 6 comma 4 della LR 11/2001, ovvero fornire evidenza della sua richiesta;
  - dati vettoriali in formato shapefile in WGS84-UTM33 relativi a tutti gli interventi proposti al fine di una loro compiuta valutazione, tenuto conto che quelli trasmessi sono relativi solo percorso didattico;
  - dettagli relativi agli interventi di apertura dello stradello, ripristino di stradello, riprofilatura del loro piano calpestabile e costipazione del piano viabile, oltreché della preparazione del fondo per il posizionamento degli allestimenti esterni e loro ubicazione puntuale che nell'elaborato "*DOCUMENTAZIONE VINCA SAN MARCO SS.pdf*" non sono sufficientemente descritti;
  - per l'intervento di restauro-ristrutturazione della struttura esistente, non sono sufficientemente dettagliate le modalità e le misure di gestione della fase di cantiere volte a ridurre al minimo le interferenze col territorio e le specie, la viabilità oltreché dell'impianto di smaltimento dei reflui, atteso che nell'elaborato "DOCUMENTAZIONE VINCA SAN MARCO SS.pdf" non viene esposto alcun particolare in merito a quanto appena esposto e richiesto;
- con PEC acquisita al prot. AOO_089/14/10/2021 n. 14853, lo Studio Massafra riscontrava quanto richiesto con la nota prot. n. 14340/2021 fornendo, tra l'altro, evidenza dell'avvenuta trasmissione dell'istanza alla Provincia di Taranto in qualità di Ente di Gestione del Parco naturale regionale "Terra delle gravine", ai sensi dell'art. 6 comma 4 della LR 11/2001, in data 13/12/2019:
- con nota prot. AOO_089/16/11/2021 n. 16612, il Servizio scrivente sollecitava la Provincia di Taranto all'espressione del parere di competenza precisando che, trascorso infruttuosamente il termine ivi indicato, tale parere, ai sensi dell'art. 17bis c. 3 della L. 241/90 e s.m.i. sarebbe stato inteso come acquisito in forza

del succitato riferimento normativo, declinando al contempo ogni eventuale responsabilità derivante dalla mancata espressione del suddetto contributo

preso atto che:

- nel file "relazione integrazione mis. 8.5" acquisito al prot. n. 14853/2021 è stato dichiarato che:
  1. "*a seguito di sopralluogo avvenuto nei giorni scorsi si è osservato che gli interventi di apertura e rispristino stradello non sono più necessari e pertanto si rinuncia all'esecuzione di questi interventi. Il percorso viene dettagliato negli shp file che si allegano ed è leggermente diverso rispetto a quello che si era proposto nel febbraio del 2018. Ci sono dei sentieri già battuti e percorribili che possono essere utilizzati senza alcun tipo d'intervento*";
  2. "*Per le opere di ristrutturazione dell'aula didattica e la creazione del punto ristoro vi sarà un cantiere allestito all'interno della struttura esistente dotata di una corte delimitata dai muri senza invasione degli spazi esterni. Tutti i materiali verranno portati dall'ingresso del fondo rustico sulla Statale 100 Bari –Taranto, sino all'ingresso dei fabbricati attraverso un terreno seminativo non seminato con olivi posti in ordine sparso e dove dall'ortofoto è possibile vedere i segni del passaggio di altri mezzi dalla pista più battuta. I materiali cosi verranno posti tutti all'interno della corte e di li utilizzati per le opere necessarie*"

tutto ciò sopra rappresentato, il Servizio scrivente, sulla scorta della documentazione acquisita agli atti, procede quindi in questa sezione, valutati gli atti amministrativi e la documentazione tecnica fornita, ad illustrare le risultanze dell'istruttoria relativa alla fase 1 di "*screening*"

Descrizione dell'intervento

Da quanto riportato nell'elaborato "8 Doc. VINCA" (p. 11 e segg.) gli interventi sono distinti a seconda delle diverse sottomisure riportate in oggetto:

Azione 1 diradamento in giovane fustaia di conifere con prelievo del 15% di area basimetrica, eliminazione della vegetazione infestante, allestimento ed esbosco del materiale legnoso di maggiori dimensioni e cippatura della ramaglia su una superficie pari a ha 5,10 sulle p.lle 15-39 del fg. 126.

Azione 2. chiudenda con staccionata in legno e posa in opera di sedici tabelle monitorie, tre tavoli da pic-nic con tavoli e panchine, un'area gioco per bambini

Azione 3. realizzazione di un punto ristoro sulla p.lla 39 del fg. 126 e la ristrutturazione di un manufatto esistente.

Descrizione del sito di intervento

L'area di intervento ricade nel Comune di Mottola al foglio 126, p.lle 15 e 39 per una superficie di intervento complessiva di ha 3,87 interamente ricompresa nella ZSC-ZPS "Area delle Gravine" nonché nella zona 1 del Parco naturale regionale "Terra delle Gravine". Secondo quanto affermato nella relazione dendrometrica, il soprassuolo arboreo è costituito da un ceduo composto a prevalenza di roverella e, in misura minore, da leccio.

Secondo quanto emerge dalla lettura degli strati informativi di cui alla D.G.R. n. 2442/2018, l'area di intervento è in parte caratterizzata dalla presenza dell'habitat 9540 "*Pinete mediterranee di pini mesogeni endemici*".

Si richiama quanto disposto dall'art. 16 e dall'art. 23 del Regolamento del Piano di gestione della ZSC in cui ricade l'intervento con riguardo alle attività sopra descritte:

- le aree attrezzate e le infrastrutture per la fruizione del SIC-ZPS, quali recinzioni, arredi, piazzole e sentieri, devono essere realizzate con materiali naturali eco-compatibili e a basso impatto paesaggistico, secondo quanto previsto dal R.R. 23/2007
- gli interventi selvicolturali sono consentiti dal 1 ottobre al 15 marzo.
- l'impiego di mezzi meccanici gommati a lavorazione andante è ammesso esclusivamente per operazioni di esbosco.

- i residui di lavorazione non possono essere bruciati nei boschi pubblici e devono essere cippati in loco. Nei boschi privati di superficie inferiore ai 10 ettari tale prescrizione può essere derogata per ragioni di economicità.
- devono in ogni caso essere salvaguardati gli individui di grosse dimensioni con chioma ampia e ramificata, quali alberi vetusti e ramificati.
- non è consentito effettuare interventi di taglio su piante sporadiche, ossia su specie forestali che non superino complessivamente il 10% del numero di piante presenti in un bosco e che siano allo stato isolato o in piccolissimi gruppi.

Dalla ricognizione condotta in ambito G.I.S. dei beni paesaggistici (BP) e degli ulteriori contesti paesaggistici (UCP) individuati dal Piano Paesaggistico Territoriale della Regione Puglia (PPTR), approvato con D.G.R. n. 176 del 16 febbraio 2015, si rileva che l'area di intervento ricade nei seguenti BP e UCP:
6.1.1 – Componenti geomorfologiche
- UCP – Lame e gravine (Gravina Petruscio)
- UCP - Versanti

6.1.2 – Componenti idrogeologiche
- UCP – Connessioni RER

6.2.1 – Componenti botanico vegetazionali
- BP – Boschi
- UCP – Aree di rispetto boschi;

6.2.2 – Componenti naturalistiche
- BP – Parchi e riserve (Parco naturale regionale "Terra delle Gravine")
- UCP - Siti di rilevanza naturalistica (ZSC/ZPS "Area delle Gravine")

6.3.1. – Componenti culturali
BP – Vincolo paesaggistico

Ambito di paesaggio: Arco Jonico Tarantino
Figura territoriale: Il paesaggio delle gravine

considerato che:
- con nota prot. del 31/07/2020 n. 14884, l'Autorità di Bacino Distrettuale dell'Appennino Meridionale (Sede Puglia) esprimeva il parere di compatibilità con le norme del P.A.I. e con le misure dei piani di gestione di distretto subordinato alle prescrizioni generali e specifiche richiamate nella nota prot. n. 13026/2019, impartendo ulteriori indicazioni (All. 1);
- ai sensi dell'art. 17-bis c. 3 della L. n. 241/1990 e ss.mm.ii, si considera acquisito il parere della Provincia di Taranto, in qualità di Ente di gestione provvisorio del Parco naturale regionale "Terra delle Gravine" sollecitato con nota prot. 089/16/07/2020 n. 8563;

rilevato che:
- l'intervento proposto non è direttamente connesso o necessario alla gestione della ZSC in cui sono ricomprese le aree di intervento;
- in base alla tipologia d'intervento ed alla sua collocazione nel contesto del sito Rete Natura 2000, è possibile escludere la probabilità che si verifichino impatti diretti e/o indiretti su habitat e/o specie di interesse comunitario

Considerati gli atti del Servizio ed alla luce delle motivazioni sopra esposte, che si intendono qui integralmente richiamate, sulla base degli elementi contenuti nella documentazione presentata e a conclusione della procedura di *screening* di incidenza, si ritiene che il progetto in esame, non direttamente connesso con la gestione e conservazione delle ZSC/ZPS "Area delle Gravine" non determinerà incidenza significativa ovvero non pregiudicherà il mantenimento dell'integrità del sito con riferimento agli specifici obiettivi di

conservazione sopra richiamati e che pertanto non sia necessario richiedere l'attivazione della procedura di valutazione appropriata

Verifica ai sensi del Regolamento UE n. 679/2016 e
del D. Lgs n. 196/2003 come modificato dal D. Lgs. n. 101/2018
Garanzie alla riservatezza

La pubblicazione dell'atto, salve le garanzie previste dalla legge 241/90 in tema di accesso ai documenti amministrativi, avviene nel rispetto della tutela della riservatezza dei cittadini secondo quanto disposto dal Regolamento UE n. 679/2016 in materia di protezione dei dati personali, dal D. Lgs. n. 196/2003 come modificato dal D. lgs. n. 101/2018, nonché dal vigente regolamento regionale n.5/2006 per il trattamento dei dati sensibili e giudiziari.

ADEMPIMENTI CONTABILI AI SENSI DEL D.LGS N.118/11 e ss.mm.ii.

Il presente provvedimento non comporta alcun mutamento qualitativo o quantitativo di entrata e di spesa né a carico del Bilancio regionale né a carico di enti i cui creditori potrebbero rivalersi sulla Regione ed è escluso ogni ulteriore onere aggiuntivo rispetto a quelli già autorizzati e valere sullo stanziamento previsto dal Bilancio regionale.

Per quanto esposto in premessa, che qui si intende integralmente riportato, la Dirigente *a.i.* del Servizio VIA e VINCA

DETERMINA

- **di non richiedere l'attivazione della procedura di valutazione appropriata** per il progetto presentato nell'ambito del P.S.R. Puglia 2014-2020. Misura 8 "Investimenti nello sviluppo delle aree forestali e nel miglioramento della redditività delle foreste". Sottomisura 8.5 "*Investimenti tesi ad accrescere la resilienza ed il pregio ambientale degli ecosistemi forestali*". Azioni 1, 2 e 3 nel Comune di Mottola per le valutazioni e le verifiche espresse in narrativa;
- **di dichiarare l'immediata esecutività del presente provvedimento;**
- di precisare che il presente provvedimento:
  - è riferito a quanto previsto dalla L.r. 11/2001 e ss.mm.ii. relativamente alla sola Valutazione di incidenza secondo le disposizioni della D.G.R. 304/2006 e ss.mm. e ii.;
  - non sostituisce altri pareri e/o autorizzazioni eventualmente previsti ai sensi delle normative vigenti;
  - fa salve tutte le ulteriori prescrizioni, integrazioni o modificazioni relative al progetto in oggetto introdotte dagli Uffici competenti, anche successivamente all'adozione del presente provvedimento, purché con lo stesso compatibili;
  - è in ogni caso condizionato alla legittimità dei provvedimenti e degli atti amministrativi connessi e presupposti, di competenza di altri enti pubblici a ciò preposti;
- di notificare il presente provvedimento al soggetto proponente: **Az. Agr. San Marco** che ha l'obbligo di comunicare la data di inizio delle azioni o delle attività alle autorità di vigilanza e sorveglianza competenti;
- di trasmettere il presente provvedimento, ai fini dell'esperimento delle attività di alta vigilanza e sorveglianza, alla Sezione Vigilanza Ambientale, al Servizio Parchi e Tutela della Biodiversità, alla Provincia di Taranto in qualità di Ente di gestione provvisoria del Parco naturale regionale "Terra delle Gravine, all'Arma dei Carabinieri (Gruppo Carabinieri Forestali di Taranto), all'Autorità di gestione del PSR, all'Autorità di Bacino di Distretto dell'Appennino, Meridionale e al Comune di Mottola;
- di far pubblicare il presente provvedimento sul BURP e sul Portale Ambientale dell'Assessorato alla Qualità dell'Ambiente;
- di trasmettere copia conforme del presente provvedimento al Servizio Segreteria della Giunta Regionale.

riservatezza dei cittadini, secondo quanto disposto dal D.lgs. 196/03 in materia di protezione dei dati personali

e smi, emesso in forma di documento informatico ex D.Lgs. 82/2005 e smi, firmato digitalmente ai sensi del testo unico D.P.R. 28 dicembre 2000, n. 445, del D.Lgs. 7 marzo 2005, n. 82 e norme collegate, è composto da n. 8 (*otto*) pagine e dall'allegato n. 1 composto da n. 5 (*cinque*) per complessive n. 13 (*tredici*) pagine ed è immediatamente esecutivo.

Ai sensi dell'art. 3 comma 4 della L. n. 241/90 e smi, avverso il presente provvedimento potrà essere presentato ricorso giurisdizionale al Tribunale Amministrativo Regionale entro 60 giorni (sessanta) dalla data di notifica dello stesso, ovvero ricorso straordinario al Presidente della Repubblica entro 120 (centoventi) giorni.

Il presente provvedimento,

a) è pubblicato all'Albo Telematico del sito www.regione.puglia.it per un periodo pari ad almeno dieci giorni, ai sensi dell'art. 7 ed 8 del L.R. n.15/2008 e per gli effetti di cui al comma 3 art. 20 DPGR n. 443/2015;
b) è trasmesso al Segretariato della Giunta Regionale, ai sensi dell'art. 6 comma quinto della L.R. n. 7/97 e del Decreto del Presidente della G.R. n. 443/2015;
c) sarà pubblicato sul sito ufficiale della Regione Puglia, www.regione.puglia.it, Sezione Trasparenza, Provvedimenti dirigenti;
d) sarà pubblicato sul BURP.

La Dirigente *ad interim* del Servizio VIA e VINCA
(Dott.ssa Antonietta RICCIO)

Autorità di Bacino Distrettuale dell'Appennino Meridionale
www.distrettoappenninomeridionale.it – PEC: protocollo@pec.distrettoappenninomeridionale.it

Alla **Autorità di Gestione PSR 2014-2020 - Regione Puglia**
pec: autoritàgestionepsr@pec.rupar.puglia.it
c.a. Responsabile Sottomisura 8.5
pec: ecosistemaforestale.psr@pec.rupar.puglia.it

e, p.c. Alla **Regione Puglia**
Servizio Via e VIncA
pec: servizio.ecologia@pec.rupar.puglia.it

e, p.c. Al **Comune di Mottola (TA)**
SUE - SUAP
pec: protocollo@pec.comune.mottola.ta.it

e, p.c. Alla **Azienda Agricola San Marco**
c/o Dott. Agr. Flavio Massafra
pec: studiomassafra@arubapec.it

AUTORITA' DI BACINO DISTRETTUALE DELL'APPENNINO MERIDIONALE
Protocollo Partenza N. 14884/2020 del 31-07-2020
Doc. Principale - Copia Documento

Oggetto: *P.S.R. Puglia 2014-2020. Misura 8 "Investimenti nello sviluppo delle aree forestali e nel miglioramento della redditività delle foreste". Sottomisura 8.5 "Investimenti tesi ad accrescere la resilienza e il pregio ambientale degli ecosistemi forestali". Comune di Castellaneta (TA). Proponente: Azienda Agricola San Marco. DdS: 84250035494. [LF92-20].*
[da citare integralmente nella risposta]

Con riferimento alla richiesta di parere per gli interventi richiamati in oggetto, la scrivente Autorità di Bacino Distrettuale rappresenta quanto segue.

Si premette che con D.Lgs. 152/2006 e s.m.i. sono state soppresse le Autorità di Bacino di cui alla L. 183/89 e contestualmente istituite le Autorità di Bacino Distrettuali, tra le quali quella relativa al Distretto Idrografico dell'Appennino Meridionale, che con la pubblicazione del DPCM 04/04/2018 sulla G.U. n. 135 del 13/06/2018, ha avuto piena operatività.

L'esame istruttorio delle richieste di parere formulate a questa Autorità di Bacino Distrettuale è condotto con riferimento ai Piani di Gestione Distrettuali per il rischio alluvioni (PGRA)[1] e per le acque (PGA)[2], nonché ai piani stralcio per l'assetto idrogeologico (PAI)[3], redatti dalle ex-Autorità di Bacino comprese nel Distretto Idrografico dell'Appennino Meridionale, vigenti per lo specifico ambito territoriale d'intervento.

Per quanto attiene il Piano di Gestione del rischio alluvioni (PGRA) si rappresenta che esso è lo strumento di riferimento nella pianificazione in ambito distrettuale della strategia per la gestione del rischio da alluvioni. Si specifica, inoltre, che dalla data di pubblicazione sulla Gazzetta Ufficiale e sul

[1] *Piano di Gestione Rischio Alluvioni*, elaborato ai sensi dell'art. 7 della Direttiva 2007/60/CE e dell'art. 7 del D.Lgs. 49/2010 ed adottato, nella fase di primo ciclo (2010-2015), con relativa VAS, ai sensi dell'art. 4 comma 3 del D.Lgs. 219/2010, con Del. n. 2 del Comitato Istituzionale Integrato del 03/03/2016 e DPCM del 27/10/2016 G.U. Serie generale n. 28 del 03/02/2017. Adottato, nella fase di secondo ciclo (2016-2021) dalla Conferenza Istituzionale Permanente il 20/12/2019 con Del. n. 1 del 20/12/2019, di adozione delle mappe di aggiornamento della Pericolosità e del Rischio da Alluvioni e con Del. n. 2 del 20/12/2019 di adozione, ai sensi dell'art.65 del D.Lgs. 152/2006, delle Misure di Salvaguardia per i territori individuati a diverso grado di Pericolosità nel PGRA e non nel PAI, entrambe pubblicate sulla Gazzetta Ufficiale n. 98 del 14/04/2020 e sul Bollettino Ufficiale della Regione Puglia n. 53 del 16/04/2020
[2] *Piano di Gestione Acque*, elaborato ai sensi dell'art. 13 della Direttiva 2000/60/CE e dell'art. 17 del D.Lgs. 152/2006. Primo ciclo del PGA (2000-2009) con la relativa procedura VAS, approvato con DPCM del 10/04/2013 e pubblicato sulla G.U. n. 160 del 10/07/2013. Secondo ciclo del PGA (2010-2015) adottato ai sensi dell'art. 66 del D.Lgs. 152/2006, con Del. n. 2 del Comitato Istituzionale del 17/12/2015, approvato ai sensi dell'art. 4 comma 3 del D-Lgs. 219/2010, con Del. n. 1 del Comitato Istituzionale Integrato del 03/03/2016 e con DPCM del 27/10/2016 G.U. Serie generale n. 25 del 31/01/2017. Terzo ciclo del PGA (2016-2021) in corso.
[3] Territorio dell'UoM Puglia: *Piano di Bacino stralcio Assetto Idrogeologico (PAI)*, approvato con Delibera del Comitato Istituzionale dell'Autorità di Bacino della Puglia n. 39 del 30 novembre 2005 e successivi aggiornamenti.

Autorità di Bacino Distrettuale dell'Appennino Meridionale
www.distrettoappenninomeridionale.it – PEC: protocollo@pec.distrettoappenninomeridionale.it

Bollettini Regionali, negli ambiti perimetrati dalle mappe del PGRA e non ricompresi nei PAI, vigono misure di salvaguardia, le quali decadono con l'adozione del Decreto Segretariale di aggiornamento dei relativi PAI e, comunque, non oltre novanta giorni dalla data di pubblicazione sulla Gazzetta Ufficiale e sui Bollettini Ufficiali delle Regioni della delibera di adozione di tali misure di salvaguardia da parte della Conferenza Istituzionale permanente.

Ciò premesso, si fa preliminarmente presente che ogni attività e ogni intervento da realizzare deve essere tale da:

- *non incrementare il rischio idrogeologico areale (considerando ininfluente l'incremento del valore areale dei beni esposti conseguente alla realizzazione degli interventi di cui al PSR in parola, tale condizione si ottiene se, con riferimento all'intera porzione di territorio il cui rischio potrebbe negativamente modificarsi proprio a seguito della realizzazione dell'intervento, il livello di pericolosità e di danno nella situazione susseguente la realizzazione dell'intervento è inferiore o uguale al livello di pericolosità e di danno precedente);*
- *migliorare o comunque non peggiorare le condizioni di sicurezza del territorio e di difesa del suolo, nonché le condizioni di funzionalità idraulica;*
- *non costituire in nessun caso un fattore di aumento della pericolosità idraulica né localmente, né nei territori a valle o a monte, producendo significativi ostacoli al normale libero deflusso delle acque ovvero causando una riduzione significativa della capacità di invaso delle aree interessate senza compromettere la generale stabilità del territorio;*
- *non aggravare le condizioni di stabilità dei pendii;*
- *non costituire un elemento pregiudizievole all'attenuazione o all'eliminazione delle specifiche cause di rischio e pericolosità esistenti;*
- *non pregiudicare le sistemazioni idrauliche e di messa in sicurezza dei versanti né la realizzazione degli interventi previsti dalla pianificazione di bacino e/o dagli strumenti di programmazione provvisoria e urgente;*
- *limitare l'impermeabilizzazione superficiale del suolo impiegando tipologie costruttive e materiali tali da controllare la ritenzione temporanea delle acque anche attraverso adeguate reti di regimazione e di drenaggio;*
- *rispondere a criteri di basso impatto ambientale.*

Tutto quanto sopra evidenziato, la scrivente Autorità di Bacino Distrettuale,

visto:

- la nota acquisita agli atti con n. 14108 in data 05/12/2019, con la quale il dott. agr. Flavio Massafra, in qualità di tecnico incaricato della ditta Az. Agricola San Marco, ha trasmesso gli elaborati progettuali e la comunicazione per l'adesione al parere di compatibilità PAI espresso da questa Autorità con nota 13026/2019, adottata con Determina dell'Autorità di Gestione del PSR 2014/2020 n. 391/2019;
- la nota prot. A000_001/PSR del 21/10/2019 - 0003004, dell'Autorità di Gestione del PSR Puglia 2014/2020, acquisita agli atti con n. 12270 del 25/10/2019, con la quale si chiedeva a quest'Autorità di Bacino Distrettuale la valutazione d'urgenza della compatibilità al PAI degli interventi della Misura 8 del PSR Puglia 2014/2020;

AUTORITA' DI BACINO DISTRETTUALE DELL'APPENNINO MERIDIONALE
Protocollo Partenza N. 14884/2020 del 31-07-2020
Doc. Principale - Copia Documento

Autorità di Bacino Distrettuale dell'Appennino Meridionale
www.distrettoappenninomeridionale.it PEC: protocollo@pec.distrettoappenninomeridionale.it

AUTORITA' DI BACINO DISTRETTUALE DELL'APPENNINO MERIDIONALE
Protocollo Partenza N. 14884/2020 del 31-07-2020
Doc. Principale - Copia Documento

- la nota prot. 13026 del 12/11/2019 con la quale questa Autorità, in riscontro alla precedente nota prot. n. 3004/2019 dell'Autorità di Gestione del PSR, esprime la coerenza degli interventi previsti per le sottomisure 8.1, 8.2, 8.3, 8.4, 8.5, 8.6 del PSR Puglia 2014-2020, con la Pianificazione di Bacino e di Distretto alla condizione che ciascun intervento risponda alle prescrizioni generiche riportate nella stessa nota e alle prescrizioni specifiche riportate nell'Allegato 1 - Tabella A, in relazione alla localizzazione degli interventi rispetto alle aree disciplinate dai P.A.I. e dalle relative Norme Tecniche di Attuazione (N.T.A.), così come rappresentato nell'Allegato 2 - Tabella B, specificando che qualora l'intervento non è richiamato in quest'ultima tabella, il progetto è subordinato al procedimento autorizzativo previsto dalle vigenti N.T.A. del P.A.I.;
- la Determina Dirigenziale n. 391 del 20/11/2019 dell'Autorità di Gestione del PSR Puglia 2014-2020, con la quale è stato formalmente acquisito il parere di questa Autorità di Bacino Distrettuale;

rilevato che:

- l'intervento interessa terreni censiti nel Nuovo Catasto Terreni del Comune di Mottola (TA) al Fg. 126 p.lle n. 4, 15, 39 e al Fg. 138 p.lla n. 46;
- dalla relazione tecnica, a firma del dott. agr. Flavio Massafra, emerge che il progetto, per le azioni in cui è articolata la sottomisura 8.5 del PSR Puglia 2014/2020, prevede in particolare:
  - per l'azione 1 - interventi selvicolturali, previsti per tutte le particelle, al fine di migliorare la struttura del popolamento boschivo, mediante, l'eliminazione selettiva della vegetazione infestante, la ripulitura, l'accumulo, l'allontanamento e/o distruzione del materiale di risulta; taglio di diradamento selettivo su giovane fustaia di resinose, consistente nel taglio alla base, sramatura, raccolta e trasporto o accumulo del materiale di risulta; l'allestimento, il concentramento ed esbosco del materiale legnoso utilizzabile; cippatura in bosco della ramaglia e dei tronchi, non utilizzabili;
  - per l'azione 2 - la realizzazione di una chiudenda, prevista per le p.lle n. 15 e 39, con staccionata in castagno, per una lunghezza complessiva di 330 m; posa in opera di tabelle monitorie (n. 16, previsto per tutte le particelle);
  - per l'azione 3 - la valorizzazione del bosco dal punto di vista didattico, ricreativo e turistico, previsto per tutte le particelle, mediante, apertura di un sentiero per una larghezza di 1 m e una lunghezza complessiva di 350 m, con pendenza lievemente inclinata verso monte e sagomatura e rinsaldamento delle pendici, l'eliminazione della vegetazione presente sul tracciato, scavo e costipazione del piano viabile e lavori necessari alla canalizzazione delle acque; il ripristino di un sentiero per una larghezza di ca. 1-1,5 m e una lunghezza complessiva di 750 m, con il taglio delle vegetazione infestante e ripulitura delle pendici su ciascun lato della pista; la realizzazione di una staccionata in legname per una lunghezza complessiva di 600 m; l'attrezzamento dei sentieri con cestini portarifiuti (n. 5), panchine (n. 5), portabiciclette (n. 3); la realizzazione di un punto ristoro con il posizionamento di tavoli da pic-nic (n. 5); la ristrutturazione di un manufatto esistente da adibire come punto informazione e struttura didattica; l'allestimento di aree giochi per bambini con l'installazione di alcune strutture per attività ludiche quali: giostrina (n. 2), scivolo (n. 2), altalena (n. 2), ponte mobile (n. 2), tunnel (n. 2), struttura in legno per arrampicata (n. 2), asse di equilibrio (n. 2), posa in opera di pavimentazione antitrauma in gomma per una superficie di 46,80 m^2; installazione di nidi artificiali per uccelli (n. 10) e per chirotteri (n. 5); la realizzazione di bacheche (n. 2) e poster tematici (n. 2);

Autorità di Bacino Distrettuale dell'Appennino Meridionale
www.distrettoappenninomeridionale.it PEC: protocollo@pec.distrettoappenninomeridionale.it

AUTORITA' DI BACINO DISTRETTUALE DELL'APPENNINO MERIDIONALE
Protocollo Partenza N. 14884/2020 del 31-07-2020
Doc. Principale - Copia Documento

- in rapporto all'interferenza degli interventi previsti in progetto e il reticolo idrografico (l'insieme dei corsi d'acqua) rappresentato nella Carta IGM in scala 1:25.000 e con l'insieme dei corsi d'acqua riportati nelle mappe del Piano di Gestione del Rischio di Alluvioni (P.G.R.A.), si evince che questi sono interessati dalla presenza di un corso d'acqua individuabile nei suddetti documenti e ricadono, pertanto, in aree classificate nel P.A.I. vigente in *"Alveo fluviale in modellamento attivo e aree golenali"* e *"Fasce di pertinenza fluviale"*; pertanto, gli interventi sono assoggettati, in parte, anche alle disposizioni normative generali e particolari degli art. 4 e 10 delle N.T.A. del P.A.I. vigente;

considerato che:

- nel richiamato parere di quest'Autorità di Bacino Distrettuale prot. n. 13026/2019, sono già stati specificati, nella Tabella B, gli interventi consentiti/compatibili in aree classificate come *"Alveo fluviale in modellamento attivo e aree golenali"* e *"Fasce di pertinenza fluviale"*, con le relative prescrizioni;
- alcuni interventi previsti per l'azione 3, non sono richiamati nella Tabella B della citata nota prot. n. 13026/2019; pertanto, è richiesta l'acquisizione del parere di competenza di questa Autorità di Bacino Distrettuale secondo la disciplina delle N.T.A. del P.A.I.;
- gli interventi previsti per l'azione 3 che prevedono l'attrezzamento della sentieristica, delle aree giochi, del punto ristoro, dell'aula didattica, sono disposti al di fuori delle aree di allagamento che si realizzano in occorrenza di un evento di piena con tempo di ritorno bicentenario, così come individuato nello studio di compatibilità idrologica-idraulica prodotto dal proponente;

preso atto:

- dei contenuti della Relazione tecnica analitica descrittiva, a firma del dott. agr. Flavio Massafra, nella quale è riportata la descrizione del sito e la descrizione generale degli interventi;
- della Relazione di compatibilità idrologica e idraulica, a firma del dott. geol, Donato Perniola, nella quale sono stati illustrati gli aspetti geologici, morfologici e idrogeologici del bacino idrografico dell'area oggetto di intervento e degli esiti dello studio che ha consentito di delimitare le aree interessate dalle inondazioni relative alle piene per eventi con tempi di ritorno di 30, 200 e 500 anni (alta, media e bassa pericolosità idraulica) e i corrispettivi valori dei tiranti idraulici e velocità;

per quanto innanzi esposto, per quanto di propria competenza, atteso che le finalità degli interventi proposti, in generale, sono compatibili con le norme di piano del P.A.I. e con le misure dei piani di gestione di distretto (P.G.A., P.G.R.A.), questa Autorità di Bacino Distrettuale conferma, per tutte le opere consentite, le prescrizioni generali e specifiche richiamate nella nota prot. n. 13026/2019. Si suggerisce, comunque:

- durante la permanenza dei cantieri che siano garantite adeguate condizioni di sicurezza per le maestranze in modo che i lavori si svolgano senza creare, neppure temporaneamente, un ostacolo significativo al regolare deflusso delle acque e instabilità del suolo, tenendo conto delle condizioni meteorologiche avverse segnalate dalla Protezione Civile ai diversi livelli territoriali;
- in rapporto all'utilizzo per scopi ricreativi delle aree oggetto di intervento, occorre rammentare che le attività di verifica, volte alla definizione degli utilizzi del territorio (uso libero e/o condizionato, interdizione) non rientrano nella disciplina normativa del PAI, ma attengono alle materie dei Piani di Protezione Civile comunali, per cui l'uso e la fruizione di dette aree a scopi

Autorità di Bacino Distrettuale dell'Appennino Meridionale
www.distrettoappenninomeridionale.it – PEC: protocollo@pec.distrettoappenninomeridionale.it

ricreativi potrà essere concesso esclusivamente qualora correlato al locale Piano di Protezione Civile e alle relative misure per la gestione delle aree in totale sicurezza della pubblica e privata incolumità.

Infine, riguardo l'intervento previsto per l'azione 3, ristrutturazione di un manufatto esistente (p.lla 39 Fg. 126) come punto informativo e per le attività didattico-ambientale, si ravvisa l'opportunità di verificare la eventuale necessità di un apposito procedimento autorizzativo, ai sensi del D.P.R. 380/2001 e s.m.i..

Il presente parere si riferisce esclusivamente agli elaborati progettuali trasmessi, in formato elettronico, e conservati agli atti di questa Autorità di Bacino Distrettuale.

Il Dirigente Tecnico
dott. geol. Gennaro Capasso

Il Segretario Generale
dott.ssa geol. Vera Corbelli

Referente pratica:
dott. agr. Floriana La Viola
tel. 080 9182257 - flaviola@distrettoappenninomeridionale.it

AUTORITA' DI BACINO DISTRETTUALE DELL'APPENNINO MERIDIONALE
Protocollo Partenza N. 14884/2020 del 31-07-2020
Doc. Principale - Copia Documento

DETERMINAZIONE DEL DIRIGENTE SERVIZIO VIA E VINCA 14 dicembre 2021, n. 519

PSR Puglia 2014 - 2020. Misura 8 "Investimenti nello sviluppo delle aree forestali e nel miglioramento della redditività delle foreste" - Sottomisura 8.3 "Sostegno ad interventi di prevenzione dei danni al patrimonio forestale causati dagli incendi, da calamità naturali ed eventi catastrofici". Proponente: Comune di Ugento (LE). ID_5870

La Dirigente *ad interim* del Servizio VIA e VINCA, Dott.ssa Antonietta Riccio

VISTA la Legge Regionale 4.02.1997 n. 7 e ss.mm.ii.;
VISTO l'art. 5 del D.P.R. n. 357/1997 e ss.mm.ii.:
VISTA la DGR n. 3261 del 28.07.98 con la quale sono state emanate direttive per la separazione delle attività di direzione politica da quelle di gestione amministrativa;
VISTO l'art. 1 c. 1 della L.r. 11/2001 e ss.mm.ii.;
VISTI gli artt. 14 e 16 del D. Lgs. n. 165/2001;
VISTO l'art. 18 del D. Lgs. n. 196/2003 "Codice in materia di protezione dei dati personali" in merito ai principi applicabili ai trattamenti effettuati dai soggetti pubblici;
VISTO l'art. 32 della Legge n. 69 del 18.06.2009 che prevede l'obbligo di sostituire la pubblicazione tradizionale all'Albo ufficiale con la pubblicazione di documenti digitali sui siti informatici;
VISTA la Determinazione n. 22 dell'1.08.2011 il Direttore dell'area Organizzazione e Riforma dell'Amministrazione della Regione Puglia, in applicazione di quanto stabilito con DPGR n. 675 del 17.06.2011, ha disposto l'assegnazione dell'Ufficio Parchi e Tutela della Biodiversità al Servizio Assetto del Territorio attribuendo le competenze relative alla valutazione di incidenza in capo al Servizio Ecologia;
VISTA la D.G.R. 31 luglio 2015, n. 1518 "*Adozione del modello organizzativo denominato "Modello Ambidestro per l'Innovazione della macchina Amministrativa regionale - MAIA". Approvazione Atto di Alta Organizzazione*";
VISTO il Decreto del Presidente della Giunta Regionale 31 luglio 2015, n. 443 di *"Adozione del modello organizzativo denominato "Modello Ambidestro per l'Innovazione della macchina Amministrativa regionale- MAIA";*
VISTA la Determinazione n. 16 del 31/03/2017 del Dirigente della Sezione Personale e Organizzazione, con cui con cui è stata conferita alla Dott.ssa Antonietta Riccio la direzione *ad interim* del Servizio VIA e VINCA;
VISTA la Determina n. 11 del 13 maggio 2020 della Direzione del Dipartimento Risorse Finanziarie e Strumentali, Personale ed Organizzazione con cui è stato conferito l'incarico di direzione ad interim del Servizio VIA e VINCA alla Dott.ssa Mariangela Lomastro;
VISTA la Determina dirigenziale n. 176 del 28/05/2020 della Sezione Autorizzazioni Ambientali recante "*Atto di organizzazione interna della Sezione Autorizzazioni Ambientali e Servizi Afferenti*"
VISTA la Determina del Direttore del Dipartimento Mobilità, Qualità Urbana, Opere Pubbliche, Ecologia e Paesaggio n. 281 del 18/12/2020 avente oggetto "DGR n. 254 del 2 marzo 2020 "*Avvio della procedura di prevalutazione sito specifica per gli interventi del PSR Puglia 2014/2020 - Misura 8 "Investimenti nello sviluppo delle aree forestali e nel miglioramento della redditività delle foreste" e istituzione della relativa task force regionale" - Nomina dei componenti della task force regionale di competenza del Dipartimento Mobilità, Qualità Urbana, Opere Pubbliche, Ecologia e Paesaggio*"
VISTO il Decreto del Presidente della Giunta Regionale del 22 gennaio 2021 n. 22 avente oggetto *Adozione Atto di Alta Organizzazione. Modello Organizzativo "MAIA 2.0";*
VISTO la DGR n. 85 del 22 gennaio 2021 avente ad oggetto: "Revoca conferimento incarichi direzione Sez. Dipartimento G.R. deliberazione G.R. 25 febbraio 2020, n.211 e ulteriore proroga incarichi di direzione in essere delle Sezioni di Dipartimento della G.R. Atto di indirizzo al Direttore del Dipartimento Risorse Finanziarie e Strumentali, Personale ed Organizzazione per la ulteriore proroga degli incarichi di direzione dei Servizi strutture della G.R.";
VISTO la Determina n.00002 del 28/01/2021 codice cifra 006/DIR/2021/00002 avente oggetto: Deliberazione della Giunta Regionale 22 gennaio 2021, n.85 "Revoca conferimento incarichi direzione Sez. Dipartimento G.R.

deliberazione G.R. 25 febbraio 2020, n.211 e ulteriore proroga incarichi di direzione in essere delle Sezioni di Dipartimento della G.R. Atto di indirizzo al Direttore del Dipartimento Risorse Finanziarie e Strumentali, Personale ed Organizzazione per la ulteriore proroga degli incarichi di direzione in essere dei Servizi delle strutture della Giunta Regionale – Ulteriore proroga degli incarichi di dirigenti di Servizio";

VISTA la Deliberazione della Giunta regionale 26 aprile 2021, n. 674 avente oggetto: "Decreto del Presidente della Giunta regionale 22 gennaio 2021, n. 22 "Modello Organizzativo Maia 2.0". Ulteriore proroga degli incarichi di direzione in essere delle Sezioni di Dipartimento della Giunta regionale. Atto di indirizzo al Direttore del Dipartimento Risorse Finanziarie e Strumentali, Personale ed Organizzazione per la ulteriore proroga degli incarichi di direzione in essere dei Servizi delle strutture della Giunta regionale";

VISTA la Determina n. 13 del 29/04/2021, codice cifra 006/DIR/2021/00013, avente oggetto: Deliberazione della Giunta regionale 26 aprile 2021, n. 674 ad oggetto "Decreto del Presidente della Giunta regionale 22 gennaio 2021, n. 22 "Modello Organizzativo Maia 2.0". Ulteriore proroga degli incarichi di direzione in essere delle Sezioni di Dipartimento della Giunta regionale. Atto di indirizzo al Direttore del Dipartimento Risorse Finanziarie e Strumentali, Personale ed Organizzazione per la ulteriore proroga degli incarichi di direzione in essere dei Servizi delle strutture della Giunta regionale." - Ulteriore proroga degli incarichi di dirigenti di Servizio

VISTA la DGR 678 del 26/04/2021 avente ad oggetto "*Atto di Alta Organizzazione. Modello Organizzativo "MAIA 2.0". Conferimento incarichi di Direttore di Dipartimento Ambiente, Paesaggio e Qualità Urbana*" con cui è stata attribuita all'ing. Paolo Garofoli la direzione del Dipartimento Ambiente, Paesaggio e Qualità Urbana;

VISTA la DGR 01 settembre 2021, n. 1424 "*Decreto del Presidente della Giunta regionale 22 gennaio 2021, n. 22* "*Modello Organizzativo Maia 2.0". Ulteriore proroga degli incarichi di direzione in essere delle Sezioni di Dipartimento della Giunta regionale. Atto di indirizzo al Direttore del Dipartimento Personale ed Organizzazione per la ulteriore proroga degli incarichi di direzione in essere dei Servizi delle strutture della Giunta regionale*.".

VISTA la Determina n. 7 dell'01/09/2021, avente ad oggetto: Deliberazione della Giunta regionale 30 giugno 2021, n. 1084, avente ad oggetto "*Deliberazione della Giunta regionale 1 settembre 2021, n. 1424, avente ad oggetto "Decreto del Presidente della Giunta regionale 22 gennaio 2021, n. 22 "Modello Organizzativo Maia 2.0". Ulteriore proroga degli incarichi di direzione in essere delle Sezioni di Dipartimento della Giunta regionale. Atto di indirizzo al Direttore del Dipartimento Personale e Organizzazione per la ulteriore proroga degli incarichi di direzione in essere dei Servizi delle strutture della Giunta regionale:" Ulteriore proroga degli incarichi di dirigenti di Servizio".*

VISTA la DGR n. 1576 del 30/09/2021 avente oggetto: *"Conferimento incarichi di direzione delle Sezioni di Dipartimento ai sensi dell'articolo 22, comma 2, del decreto del Presidente della Giunta regionale 22 gennaio 2021 n. 22.*

VISTI altresì:

- il DPR 8 settembre 1997, n. 357 "Regolamento recante attuazione della Direttiva habitat" e ss.mm.ii.;
- la D.G.R. 304/2006, così come modificata ed integrata dalla DGR 1515 del 27/09/2021;
- il D.M. 17 ottobre 2007 recante "Criteri minimi uniformi per la definizione di Misure di Conservazione relative a Zone Speciali di Conservazione (ZSC) e a Zone di Protezione Speciale (ZPS)";
- il Regolamento regionale n. 6/2016 "*Regolamento recante Misure di Conservazione ai sensi delle Direttive Comunitarie 2009/147 e 92/43 e del DPR 357/97 per i Siti di importanza comunitaria (SIC)*" (B.U.R.P. n. 54 del 12/04/2016) così come modificato e integrato dal Regolamento regionale n. 12/2017 "Modifiche e Integrazioni al Regolamento Regionale 10 maggio 2016, n. 6 "*Regolamento recante Misure di Conservazione ai sensi delle Direttive Comunitarie 2009/147 e 92/43 e del DPR 357/97 per i Siti di Importanza Comunitaria (SIC)*" (B.U.R.P. n. 55 del 12/05/2017);
- la D.G.R. n. 2442 del 21/12/2018 "*Rete Natura 2000. Individuazione di Habitat e Specie vegetali e animali di interesse comunitario nella Regione Puglia*";
- la D.G.R. n. 218 del 25/02/2020 "*Rete Natura 2000. Aggiornamento Formulari Standard. Presa d'atto*";
- il Decreto del Ministro dell'Ambiente e della Tutela del Territorio e del Mare 28 dicembre 2018

"Designazione di 24 zone speciali di conservazione (ZSC) insistenti nel territorio della regione biogeografia mediterranea della Regione Puglia" (G.U. Serie Generale 23 gennaio 2019, n. 19), con cui il SIC "Litorale di Ugento" è stato designato ZSC;

- l'art. 52 c. 1 della L.r. del 29 dicembre 2017, n. 67 che, modificando l'art. 23 c. 1 della L.r. n. 18/2012, ha stabilito quanto segue: "*Al fine di accelerare la spesa sono attribuiti alla Regione i procedimenti di valutazione di impatto ambientale, valutazione di incidenza e autorizzazione integrata ambientale inerenti ai progetti per i quali, alla data di presentazione della relativa istanza, è stata avanzata nei confronti della Regione Puglia, o suoi organismi strumentali, anche domanda di finanziamento a valere su risorse pubbliche*";
- l'art. 42 "Rete natura 2000. Sistema sanzionatorio" della L.R. n. 44 del 10/08/2018 (BURP n. 106 del 13/08/2018);
- le "Linee guida nazionali per la valutazione di incidenza (VIncA) - Direttiva 92/43/CEE "HABITAT" articolo 6, paragrafi 3 e 4" pubblicate sulla GU della Repubblica Italiana n. 303 del 28/12/2019, sulle quali in data 28 novembre 2019 è stata sottoscritta l'intesa, ex art. 8, c. 6, della legge 5 giugno 2003, n. 131, tra il Governo, le regioni e le Province autonome di Trento e Bolzano;
- la D.G.R. n. 1515 del 27/09/2021 avente oggetto: "*Atto di indirizzo e coordinamento per l'espletamento della procedura di valutazione di incidenza, ai sensi dell'articolo 6 della Direttiva 92/43/CEE e dell'articolo 5 del D.P.R. n. 357/1997 così come modificato ed integrato dall'articolo 6 del D.P.R. n. 120/2003. Recepimento Linee Guida Nazionali in materia di Vinca. Modifiche ed integrazioni alla D.G.R. n. 304/2006, come modificata dalle successive.*"

PREMESSO che:

- con nota prot. n. 16228 del 04/08/2020 trasmessa dal Comune di Ugento e acquisita dalla Sezione Autorizzazioni Ambientali al prot. AOO_089/12/08/2020 n. 9726 veniva avanzata la richiesta volta al rilascio del parere di Valutazione di incidenza (screening) relativo agli interventi in oggetto, trasmettendo la documentazione prevista dalla D.G.R. n. 304/2006 e s.m.i.;
- con nota prot. AOO_089/29/04/2021 n. 6257 richiedeva integrazioni documentali rilevando quanto segue:
  - tra gli interventi progettati, vi è l'operazione, prevista sui cordoni dunari nell'ambito dell'Azione 5, consistente nel "*riempimento delle maglie con miscuglio di specie tipiche degli habitat dei cordoni dunali e la messa a dimora di 350 elementi arbustivi autoctoni in contenitore, caratterizzanti l'habitat "2250* Dune costiere con Juniperus spp*";
  - le Misure di conservazione trasversali di cui al R.r. n. 6/2016 e s.m.i dispongono, in particolare che "gli interventi di imboschimento, rimboschimento, rinfoltimento e realizzazione di impianti di arboricoltura da legno devono prevedere l'impiego delle specie più adatte alle caratteristiche biogeografiche, microclimatiche ed edafiche del luogo. A tutela delle risorse genetiche autoctone, così come definite dalla L.R. n. 39/2013, il materiale di propagazione dovrà provenire dai boschi da seme inseriti nel Registro regionale dei boschi da seme, istituito con D.G.R. n. 2461/2008";
  - nella descrizione della predetta operazione non vi è una compiuta descrizione delle specie da impiegare se non un generico riferimento a quelle caratterizzanti l'habitat 2250*, peraltro, secondo gli strati informativi di cui alla DGR n. 2442/2018 non presente nell'area di intervento
- con nota prot. AOO_089/24/05/2021 n. 7773 il Servizio VIA e VINCA, essendo decorso il termine stabilito nella nota prot. n. 6257/2021, disponeva l'archiviazione del procedimento;
- con nota n. 27708 del 26/10/2021, acquisita al prot. AOO_089/26/10/2021 n. 15415, il Comune di Ugento chiedeva, da un lato, la riapertura dei termini del procedimento archiviato, atteso che la nota prot. n. 6257/2021 non era stata visionata dal nuovo Responsabile dell'Ufficio di gestione provvisoria del Parco naturale regionale "*Litorale di Ugento*", dall'altro, precisava che "(…) *pur non essendo state cartografate le aree di intervento nell'ambito dell'habitat 2250*: Dune costiere con Juniperus spp., di fatto trattasi di siti caratterizzati dalla presenza, sia pur sporadica, di Juniperus spp. Si precisa, inoltre, che le aree di intervento, verso l'entroterra, sono a contatto con l'habitat 2270*: Dune con foreste di Pinus pinea e/o Pinus pinaster, sono caratterizzate dall'habitat 2250*: Dune costiere con Juniperus spp. Da quanto sopra detto, si evince*

che i siti oggetto di intervento, presumibilmente non sono stati cartografati quali aree tipiche dell'habitat 2250: Dune costiere con Juniperus spp. in quanto aventi una superficie limitata; di fatto, però, risultano essere delle aree ascrivibili a tale tipologia di habitat in quanto in tali luoghi si segnala la presenza, sia pur sporadica di Ginepri spp. Pertanto, le 350 piantine arbustive previste nell'ambito dell'intervento programmato con l'Azione 5 della Sottomisura 8.3 risultano essere appartenenti alle seguenti specie: 200 di Juniperus spp. e le restanti 150 di lentisco (Pistacia lentiscus L.). Gli elementi arbustivi di quest'ultima specie sono da mettere a dimora nelle aree ubicate verso l'entroterra, in posizione più riparata dall'azione di venti dominanti spiranti dal mare verso l'entroterra, a diretto contatto con le aree caratterizzate all'habitat 2270*: Dune con foreste di Pinus pinea e/o Pinus pinaster*"

ritenuto di poter procedere con la riapertura dell'iter istruttorio, per le motivazioni addotte e sopra riportate, si procede quindi in questa sezione, valutati gli atti amministrativi e la documentazione tecnica fornita, ad illustrare le risultanze dell'istruttoria relativa alla fase 1 di "*screening*"

Descrizione dell'intervento

Secondo quanto riportato nella "Relazione tecnica analitica descrittiva" trasmesso in allegato all'istanza, l'intervento è finalizzato "*(…) a prevenire i danni al patrimonio forestale derivanti da incendi boschivi ed altre calamità naturali, incluse fitopatie, infestazioni parassitarie e rischi legati ai cambiamenti climatici".* Inoltre, mira *"(…) alla stabilizzazione di aree forestali in cui possono verificarsi fenomeni di dissesto idrogeologico, attraverso l'esecuzione di opere di stabilizzazione dei versanti in erosione e la realizzazione di interventi di carattere permanente e a scala territoriale sul reticolo idrografico".*

Nello specifico è prevista la realizzazione delle seguenti opere:

1. per l'azione 1:
   - ripristino di pista forestale per una lunghezza complessiva di 540 metri e di un sentiero esistente. per una lunghezza di circa 200 metri nella Pineta a prevalenza di Pino d'Aleppo ubicata nelle vicinanze del bacino Rottacapozza Nord. Tali interventi, da realizzare mediante decespugliamento lungo la sede stradale, hanno la finalità di facilitare l'ingresso dei mezzi antincendio;
   - messa in opera, nella medesima area, di un impianto di lotta attiva agli incendi formato da un serbatoio di alimentazione, un sistema di pompaggio dedicato, nonché di una linea di distribuzione portante degli irrigatori o sprinkler posizionata lungo i sentieri esistenti;
2. per l'azione 2:
   - diradamento selettivo da eseguirsi su giovane fustaia di resinose di età variabile, avente diametro (a 1,30 m dal suolo) di 10-20 cm, mediante il taglio alla base. I lavori sono comprensivi di sramatura, raccolta e trasporto o accumulo in luogo idoneo del materiale di risulta (ramaglia). L'intervento è da eseguirsi su una superficie di 2,00 ha, interessano terreni della prima classe di pendenza. La percentuale di area basimetrica asportata con il diradamento è pari al 23,91% di quella complessivamente stimata;
   - allestimento, concentramento ed esbosco del materiale legnoso utilizzabile con l'intervento di taglio boschivo (pari a 32 mc) da eseguirsi su terreni rientranti nella prima classe di pendenza. L'intervento comprende, inoltre, la ripulitura del terreno, la raccolta e trasporto del materiale legnoso all'imposto (in bosco) fino alla strada camionabile;
   - cippatura in bosco della ramaglia e dei tronchi (diametro inferiore a 10 cm), in fustaia di resinose oggetto di diradamento e spalcatura, ai fini della prevenzione degli incendi, compresa la distribuzione nel terreno oggetto d'intervento dei residui vegetali macinati (quantità stimata di materiale da cippare 237 ql);
   - spalcatura da eseguirsi su rimboschimento o giovane fustaia di resinose mediante il taglio dei rami basali, ripartiti su diversi palchi e fino a petto d'uomo secondo la conformazione, età e stato vegetativo del soprassuolo, vale a dire fino a 1/3 dell'altezza della pianta e comunque non superiore a 2 m da terra;
3. per l'azione 3:
   - eliminazione selettiva in bosco della vegetazione infestante, in condizioni di forte infestazione (oltre il 50% della superficie), da eseguirsi su una superficie di 2,70 ha in prima classe di pendenza;

- eliminazione selettiva in bosco della vegetazione infestante, in condizioni di debole infestazione (meno del 50% della superficie), da eseguirsi su una superficie di 4,07 ha in prima classe di pendenza;
- rinfoltimento nelle radure e negli spazi vuoti esistenti, da eseguirsi su una superficie di circa 6,8 ha, con messa a dimora di n. 1.358 piantine di latifoglie (200 ad ettaro) di cui 950 arborei (Leccio) e i restanti 408 arbustivi (n. 204 piantine di Corbezzolo e n. 204 di Lentisco). Il rinfoltimento sarà preceduto dalle lavorazioni liocalizzate del terreno e seguito dalla posa in opera di tree-shelters e materiale pacciamante per ciascuna piantina ed eventuale irrigazione di soccorso;

4. per l'azione 4:
   - installazione di un sistema fisso di monitoraggio/osservazione di incendi boschivi, (rappresentato da un impianto di videocontrollo con telecamere ad infrarosso e visibile con ottica ad alto fattore di zoom, software per la localizzazione dell'incendio, router LTE, NVR per la registrazione locale delle immagini e la storicizzazione degli allarmi, stazione di energia capace di alimentare il sistema per brevi interruzioni nella erogazione di energia elettrica, Piattaforma centralizzata di analisi per la raccolta delle immagini e degli allarmi);
   - acquisto di attrezzature mobili necessarie per gli interventi di prevenzione e spegnimento degli incendi, quali: piccole attrezzature forestali (motoseghe, decespugliatori, ecc.), nonché dei dispositivi di protezione individuale;
5. per l'azione 5:
   - messa in opera di 200 mq di schermi frangivento a scacchiera realizzati in materiale permeabile utilizzando canne legate da filo di ferro o con canne pretessute (h = 100 -120 cm), paleria di castagno (d = 6 ÷ 8 cm; h = 100 -120 cm), filo di ferro. È previsto il riempimento delle maglie con miscuglio di specie tipiche degli habitat dei cordoni dunali e la messa a dimora di 350 elementi arbustivi autoctoni in contenitore, caratterizzanti l'habitat "2250* Dune costiere con Juniperus spp";
   - messa in opera di 60 m di barriera basale in viminata, costituite da paleria di castagno (d = 10 ÷ 12 cm; h = 220 ÷ 240 cm), verghe di castagno o di orniello (d = 3 ÷ 5 cm; l = 300 ÷ 350cm), filo di ferro, chiodi e tirafondi;
   - idrosemina sui 3000 mq, da eseguirsi così come indicato nella scheda 8.1 delle Opere di ingegneria naturalistica della Regione Puglia.

Descrizione del sito di intervento

L'area di intervento, ubicata nel Comune di Ugento, in Loc.tà "Fontanelle", "Rottacapozza Nord" e "Rottacapozza Sud" è catastalmente individuata dalle particelle n. 911, 936 e 943 del foglio 97 e n. 303 e 353 del foglio 98 del Comune di Ugento (LE).

È interamente ricompresa nell'area ZSC "Litorale di Ugento" (IT9150009) e nell'omonimo Parco naturale regionale e parzialmente in zone classificate dalle N.T.A. del vigente Piano di Assetto Idrogeologico (P.A.I.) a "Pericolosità geomorfologica media e moderata (P.G.1)". Secondo quanto riportato nella documentazione tecnica trasmessa, le due entità fisionomico-vegetazionali nelle quali si intende intervenire sono: 1. Fustaia matura di Pino d'Aleppo, d'origine artificiale, con nuclei di novellame e di perticaia d'origine naturale (vicinanze bacino Rottacapozza Nord); 2. Fustaia di Pino d'Aleppo d'origine artificiale (vicinanze bacino Rottacoppozza Sud). *"(…) Gli elementi arborei di Pino d'Aleppo, formanti la fustaia matura, sono stati impiantati originariamente intorno agli anni 50, mentre il novellame e la perticaia hanno età più recente. Gli elementi di Pino d'Aleppo, costituenti lo strato arboreo ben conservato, presentano altezze superiori ai 14 m e forme dei fusti abbastanza regolari, vegetanti in buone condizioni; quelli formanti i nuclei di perticai hanno un'altezza di circa 10 m; mentre quelli formanti il novelleto hanno altezza variabile da 1 a 6-7 metri. Nella pineta in esame lo strato arboreo ha una copertura dell'70% di quella totale; quello arbustivo, rappresentato da elementi tipici della macchia mediterranea, occupa prevalentemente le chiarie o gli spazi in prossimità dei fusti di pino, laddove possono godere dello stemflow. Le specie presenti sono Lentisco, Mirto, Alaterno, Asparago pungente, Caprifoglio mediterraneo, Corbezzolo, Ginestrella comune, Ilatro comune, Robbia selvatica. Tale strato è presente con una copertura pari al 20%. Lo strato erbaceo, comunque di altezza inferiore a 0,30 m, é composto prevalentemente da Carice mediterranea e da altre specie prevalentemente graminacee, ed occupa*

una copertura del 15% di quella totale.

La seconda tipologia, rappresentata da una fustaia matura di Pino d'Aleppo, d'origine artificiale, è ubicata in località "Fontanelle", vicinanze bacino Rottacopozza Sud. Essa è rappresentata da una fustaia coetanea monoplana ben conservata, formata da elementi arborei di Pino d'Aleppo aventi un'età di circa 50- 60 anni, aventi un'altezza di circa 5-6 metri. Nella pineta in esame lo strato arboreo ha una copertura del 90% di quella totale; quello arbustivo è a tratti sviluppato e in alcune aree quasi del tutto assente in conseguenza dell'azione di calpestio esercitata dai fruitori dei luoghi."

Inoltre, dalla lettura congiunta del relativo formulario standard riferito alla predetta ZSC, al quale si rimanda per gli approfondimenti connessi alle specie di cui agli Allegati delle Direttive Habitat e Uccelli, e degli strati informativi riportati dalla D.G.R. n. 2442/2018, l'area di intervento interessa parzialmente zone ricoperte dall'habitat 2270* "*Dune con foreste di Pinus pinea e/o Pinus pinaster*". Inoltre, sempre secondo quanto riportato negli strati informativi contenuti nella D.G.R. n. 2442/2018 la zona in cui ricade l'area di intervento è ricompresa in quella di potenziale habitat per le seguenti specie di invertebrati terrestri: *Proserpinus proserpina*, le seguenti specie di anfibi: *Bufo balearicus, Bombina pachypus, Pelophylax lessonae/esculentus complex,* le seguenti specie di rettili: *Hierophis viridiflavus, Podarcis siculus, Caretta caretta, Zamenis situla, Hierophis viridiflavus, Lacerta viridis, Podarcis siculus,* le seguenti specie di uccelli: *Ardea purpurea, Himantopus himantopus, Ixobrychus minutus, Charadrius alexandrinus, Passer italiae, Passer montanus, Remiz pendolinus, Saxicola torquatus, Sterna albifrons, Botaurus stellaris, Egretta garzetta, Tadorna tadorna, Anas crecca, Netta rufina, Aythya ferina, Aythya nyroca, Aythya fuligula, Circus aeruginosus, Himantopus himantopus, Charadrius alexandrinus, Pluvialis apricaria, Calidris alpina, Larus melanocephalus, Larus ridibundus, Larus genei, Larus audouinii, Saxicola torquatus, Lanius senator, Passer montanus, Larus michahellis, Passer italiae, Casmerodius albus, Anas penelope, Anas clypeata, Larus minutus, Larus minutus, Phalacrocorax pygmeus, Anas strepera.*

Si richiamano inoltre i seguenti obiettivi di conservazione così come riportati nell'all. 1 del R.r. 12/2017 definiti per la ZSC in questione e pertinenti con l'intervento:

- regolamentare gli interventi di manutenzione e di infrastrutturazione delle spiagge, nonché la fruizione turistico-ricreativa per la conservazione degli habitat dunali;
- promuovere l'adozione di tecniche di ingegneria naturalistica nella prevenzione e riduzione dei fenomeni di erosione costiera su spiagge, cordoni dunali con particolare riferimento alla gestione delle "banquettes" di Posidonia oceanica.

nonché le Misure di conservazione trasversali definite dal R.r. n. 6/2016 pertinenti con l'intervento in oggetto:

- gli interventi di imboschimento, rimboschimento, rinfoltimento e realizzazione di impianti di arboricoltura da legno devono prevedere l'impiego delle specie più adatte alle caratteristiche biogeografiche, microclimatiche ed edafiche del luogo. A tutela delle risorse genetiche autoctone, così come definite dalla L.R. n. 39/2013, il materiale di propagazione dovrà provenire dai boschi da seme inseriti nel Registro regionale dei boschi da seme, istituito con D.G.R. n. 2461/2008;
- l'impiego di mezzi meccanici a lavorazione andante è ammesso esclusivamente per operazioni di esbosco;
- i residui di lavorazione non possono essere bruciati nei boschi e devono essere cippati in loco. Qualora la cippatura non fosse possibile a causa dell'acclività dei suoli ovvero per le asperità del terreno, i residui di lavorazione devono essere riuniti in fascine ed accatastati in luoghi ombreggiati ed umidi, idonei a non generare rischio di incendio, oppure devono essere allontanati dall'area boschiva. La bruciatura in loco dei residui di lavorazione è possibile solo nei casi di gravi attacchi parassitari per i quali è prevista la lotta obbligatoria, comprovati da relazione tecnica asseverata da un tecnico abilitato in materia, ovvero certificati dall'Osservatorio Fitosanitario Regionale. In questo caso i residui devono essere bruciati in ampie chiarie prive di rinnovazione forestale, sulle piste o nei crocicchi delle stesse, al fine di non danneggiare la vegetazione presente nel soprassuolo e/o quella arboreo-arbustiva circostante;
- obbligo di lasciare nei boschi almeno dieci esemplari arborei ad ettaro, scelti tra quelle con diametro maggiore a petto d'uomo, con fusti vigorosi e di migliore portamento, in grado di crescere indefinitamente e almeno dieci esemplari arborei ad ettaro morti o marcescenti;

- favorire il rilascio di piante sporadiche, ossia appartenenti a specie forestali che non superino complessivamente il 10% del numero di piante presenti in un bosco;
- mantenere esemplari arborei di grandi dimensioni, di piante annose, morte o deperienti, utili sia alla nidificazione, sia all'alimentazione della fauna;
- gli interventi selvicolturali sono interrotti dal 15 marzo al 15 luglio, escludendo gli interventi finalizzati alla prevenzione degli incendi boschivi. Le operazione di eliminazione dei residui delle operazioni selvicolturali devono essere concluse entro il 15 marzo, salvo casi accertati e documentati con idoneo certificato di sospensione e ripresa lavori a firma del Direttore dei Lavori, a causa di prolungata inattività dovuta a avverse condizioni climatiche. L'eventuale proroga concessa dall'Ente Gestore, da richiedere entro e non oltre il 1° marzo dell'anno di riferimento, tuttavia, non potrà essere estesa oltre il 31 marzo, e comunque, limitata all'esclusiva eliminazione dei residui delle operazioni selvicolturali;

e, infine, quelle, contenute nel medesimo Regolamento regionale, relative all'habitat 2270*:
- effettuare, laddove le caratteristiche stazionali lo consentano, interventi di diradamento con moderata percentuale di area basimetrica asportabile per favorire la rinnovazione graduale e progressiva del popolamento esistente. I diradamenti sono da effettuarsi per gruppi di piante;
- seguito ad interventi di taglio o in aree con minore copertura vegetale, favorire la diffusione di specie arboree e arbustive spontanee autoctone con semina o messa a dimora di plantule che derivino da materiale di propagazione raccolto nel sito stesso;
- preservare la fitocenosi erbacea per favorire la biodiversità vegetale ed animale e mitigare la diffusione delle specie nitrofile e competitive che tendono a sostituire la vegetazione potenziale dell'area;
- incentivare nelle aree aperte e in prossimità dei viali parafuoco, la presenza di vegetazione arbustiva a maggiore contenuto idrico e meno infiammabile rispetto alle specie presenti al fine di favorire il rallentamento del fronte di fiamma. È necessario creare soluzioni di continuità della biomassa vegetale in senso verticale e orizzontale per la riduzione della probabilità del passaggio del fuoco dalla chioma dello strato arbustivo a quello arboreo;
- promuovere e incentivare le attività di previsione e di prevenzione degli incendi boschivi, avviando percorsi di cooperazione tra Amministrazioni e associazioni (es. volontariato, ambientaliste ecc) per la formazione di personale specializzato e l'attivazione di iniziative di prevenzione e lotta degli incendi boschivi;
- monitoraggio dell'erosione costiera, al fine di conoscere la velocità di erosione dei sistemi dunali e di prevedere gli effetti sulla conservazione dell'habitat.

Dalla ricognizione condotta in ambito G.I.S. dei beni paesaggistici (BP) e degli ulteriori contesti paesaggistici (UCP) individuati dal Piano Paesaggistico Territoriale della Regione Puglia (PPTR), approvato con D.G.R. n. 176 del 16 febbraio 2015 e pubblicata sul BURP n. 40:

6.1.1 - Componenti geomorfologiche
- UCP – Cordoni dunari

6.1.2. Componenti idrogeologiche
- BP – Territori costieri
- UCP - Aree soggette a vincolo idrogeologico

6.2.1 - Componenti botanico-vegetazionali
- BP – Boschi
- UCP – Area di rispetto dei boschi;

6.2.2 - Componenti delle aree protette e dei siti naturalistici
- BP – Parchi e Riserve (Parco naturale regionale "Litorale di Ugento")
- UCP - Siti di rilevanza naturalistica (ZSC "Litorale di Ugento")

6.3.1 - Componenti culturali e insediative
- BP – Vincolo paesaggistico

Ambito di paesaggio: Salento delle Serre
Figura territoriale: Le serre ioniche

rilevato che:
- con nota prot. n. 16212 del 04/08/2020, il Comune di Ugento in qualità di Ente di gestione provvisoria del Parco naturale regionale "Litorale di Ugento" ha rilasciato, con riferimento all'intervento in oggetto, il proprio parere favorevole con prescrizioni, che viene allegato al presente Atto per farne parte integrante (All. 1);
- con nota prot. n. 16123 del 04/08/2020, il medesimo Comune, ai sensi dell'art. 4 della della L.R. n. 19/2013, ha rilasciato parere di compatibilità al PAI, allegato al presente Atto per farne parte integrante (All. 2);

considerato che:
- l'intervento proposto non è direttamente connesso o necessario alla gestione della ZSC "Litorale di Ugento";
- l'intervento medesimo non è in contrasto con quanto disposto dalle vigenti Misure di conservazione.

Esaminati gli atti del Servizio ed alla luce delle motivazioni sopra esposte, che si intendono qui integralmente richiamate, sulla base degli elementi contenuti nella documentazione presentata e a conclusione della procedura di *screening* di incidenza, si ritiene che il progetto in esame, sebbene non direttamente connesso con la gestione e conservazione della ZSC "Litorale di Ugento" (IT9150009), non possa determinare incidenza significativa ovvero non pregiudicherà il mantenimento dell'integrità del sito con riferimento agli specifici obiettivi di conservazione sopra richiamati e che pertanto non sia necessario richiedere l'attivazione della procedura di valutazione appropriata

Verifica ai sensi del Regolamento UE n. 679/2016 e
del D. Lgs n. 196/2003 come modificato dal D. Lgs. n. 101/2018
Garanzie alla riservatezza

La pubblicazione dell'atto, salve le garanzie previste dalla legge 241/90 in tema di accesso ai documenti amministrativi, avviene nel rispetto della tutela della riservatezza dei cittadini secondo quanto disposto dal Regolamento UE n. 679/2016 in materia di protezione dei dati personali, dal D. Lgs. n. 196/2003 come modificato dal D. lgs. n. 101/2018, nonché dal vigente regolamento regionale n.5/2006 per il trattamento dei dati sensibili e giudiziari.

ADEMPIMENTI CONTABILI AI SENSI DEL D.LGS N.118/11 e ss.mm.ii.

Il presente provvedimento non comporta alcun mutamento qualitativo o quantitativo di entrata e di spesa né a carico del Bilancio regionale né a carico di enti i cui creditori potrebbero rivalersi sulla Regione ed è escluso ogni ulteriore onere aggiuntivo rispetto a quelli già autorizzati e valere sullo stanziamento previsto dal Bilancio regionale.

Per quanto esposto in premessa, che qui si intende integralmente riportato, la Dirigente *a.i.* del Servizio VIA e VINCA

DETERMINA

- **di non richiedere l'attivazione della procedura di valutazione appropriata** per il progetto presentato nell'ambito del PSR Puglia 2014 - 2020. Misura 8 "*Investimenti nello sviluppo delle aree forestali e nel miglioramento della redditività delle foreste*" – Sottomisura 8.3 "*Sostegno ad interventi di prevenzione dei danni al patrimonio forestale causati dagli incendi, da calamità naturali ed eventi catastrofici*" nel territorio del Comune di Ugento (LE) per le valutazioni e le verifiche espresse in narrativa;
- **di dichiarare l'immediata esecutività del presente provvedimento**

- di precisare che il presente provvedimento:
  - è riferito a quanto previsto dalla L.r. 11/2001 e ss.mm.ii. relativamente alla sola Valutazione di incidenza secondo le disposizioni della D.G.R. 304/2006 e ss.mm. e ii.;
  - non sostituisce altri pareri e/o autorizzazioni eventualmente previsti ai sensi delle normative vigenti
  - ha carattere preventivo e si riferisce esclusivamente alle opere a farsi;
  - fa salve tutte le ulteriori prescrizioni, integrazioni o modificazioni relative al progetto in oggetto introdotte dagli Uffici competenti, anche successivamente all'adozione del presente provvedimento, purché con lo stesso compatibili;
  - è in ogni caso condizionato alla legittimità dei provvedimenti e degli atti amministrativi connessi e presupposti, di competenza di altri enti pubblici a ciò preposti;
- di notificare il presente provvedimento al soggetto proponente: **Comune di Ugento (LE) che ha l'obbligo di comunicare la data di inizio delle azioni o delle attività alle autorità di vigilanza e sorveglianza competenti;**
- di trasmettere il presente provvedimento, ai fini dell'esperimento delle attività di alta vigilanza e sorveglianza, alla Sezione Vigilanza Ambientale, al Servizio Parchi e Tutela della Biodiversità, all'Autorità di gestione del PSR, all'Autorità di Bacino Distrettuale dell'Appennino Meridionale (Sede Puglia) e all'Arma dei Carabinieri (Gruppo Carabinieri Forestali di Lecce) e al Comune di Ugento (LE);
- di far pubblicare il presente provvedimento sul BURP e sul Portale Ambientale dell'Assessorato alla Qualità dell'Ambiente;
- di trasmettere copia conforme del presente provvedimento al Servizio Segreteria della Giunta Regionale.

Il presente provvedimento, redatto in forma integrale nel rispetto della tutela della riservatezza dei cittadini, secondo quanto disposto dal D.lgs. 196/03 in materia di protezione dei dati personali e smi, emesso in forma di documento informatico ex D.Lgs. 82/2005 e smi, firmato digitalmente ai sensi del testo unico D.P.R. 28 dicembre 2000, n. 445, del D.Lgs. 7 marzo 2005, n. 82 e norme collegate, è composto da n. 12 (dodici) pagine, compresa la presente, dall'all. 1 composto da n. 2 (due) pagine e dall'all. 2 composto da n. 2 (due) pagine per complessive n. 16 (sedici) pagine ed **è immediatamente esecutivo**.

Ai sensi dell'art. 3 comma 4 della L. n. 241/90 e smi, avverso il presente provvedimento potrà essere presentato ricorso giurisdizionale al Tribunale Amministrativo Regionale entro 60 giorni (sessanta) dalla data di notifica dello stesso, ovvero ricorso straordinario al Presidente della Repubblica entro 120 (centoventi) giorni.
Il presente provvedimento,

a) è pubblicato all'Albo Telematico del sito www.regione.puglia.it per un periodo pari ad almeno dieci giorni, ai sensi dell'art. 7 ed 8 del L.R. n.15/2008 e per gli effetti di cui al comma 3 art. 20 DPGR n. 443/2015;
b) è trasmesso al Segretariato della Giunta Regionale, ai sensi dell'art. 6 comma quinto della L.R. n. 7/97 e del Decreto del Presidente della G.R. n. 443/2015;
c) sarà pubblicato sul sito ufficiale della Regione Puglia, www.regione.puglia.it, Sezione Trasparenza, Provvedimenti dirigenti;
d) sarà pubblicato sul BURP.

La Dirigente *ad interim* del Servizio VIA e VINCA
(Dott.ssa Antonietta RICCIO)

Parco Naturale Regionale
LITORALE DI UGENTO
Istituito con Legge Regionale n.13 del 28/05/07 • Ente di Gestione Provvisorio: Comune di Ugento

Città di Ugento
Provincia di Lecce

SETTORE URBANISTICA AMBIENTE E SUAP
UFFICIO DI GESTIONE PROVVISORIA DEL PARCO NATURALE REGIONALE
Piazza Adolfo Colosso - cap. 73059
Tel. (0833) 555225 - fax (0833) 556496 - Cod. Fisc.: 81003470754
www.comune.ugento.le.it - email: resp.urbanistica@comune.ugento.le.it

Prot. 16212 del 04.08.2020

Oggetto: **"Misura 8: Investimenti nello sviluppo delle aree forestali e nel miglioramento della redditività delle foreste**

Sottomisura 8.3: Sostegno ad interventi di prevenzione dei danni al patrimonio forestale causati dagli incendi, da calamità naturali ed eventi catastrofici

Azione 1 – Infrastrutture di protezione degli incendi boschivi;

Azione 2 – Interventi selvicolturali di prevenzione del rischio incendio e prevenzione attacchi e diffusione di parassiti patogeni forestali;

Azione 3 - Interventi selvicolturali di introduzione/sostituzione di specie forestali con specie tolleranti all'aridità e resilienti agli incendi;

Azione 4 - Interventi per l'installazione ed il miglioramento di sistemi fissi di monitoraggio/osservazione di incendi boschivi e calamità naturali e acquisto di attrezzature e mezzi per la prevenzione degli incendi;

Azione 5 – Microinterventi di sistemazione idraulico-forestale;

Proponente: Comune di Ugento

UBICAZIONE: Ugento (LE) – Loc.tà "Fontanelle", "Rottacapozza Nord" e "Rottacapozza Sud" – Fg. 97 P.lle 911, 936 e 943 - Fg. 98 P.lle 303 e 353

RILASCIO NULLA-OSTA PARCO ai sensi dell'art. 10 della L.R.n. 13 del 28.05.2007

VISTA la L.R. 13/2007, pubblicata sul B.U.R.P. n. 79 suppl. del 31.5.2007 che istituiva il Parco Regionale "Litorale di Ugento";

VISTA la legge regionale 24 luglio 1997, n. 19 (Norme per l'istituzione e la gestione delle aree naturali protette nella regione Puglia);

VISTI il D.M. 03 aprile 2000, le Direttive 92/43/CEE - 79/409/CEE e il D.P.R. nr. 357/97;

VISTA la L.R. nr. 20/2001 e ss.mm.ii.;

VISTO il D.P.R. nr. 380/2001 e ss.mm.ii.;

CONSIDERATO che all'art. 15 della L.R. 13/2007, recante "*Disposizioni transitorie*" si stabiliva come: "*Nelle more della costituzione dell'Ente di gestione, la gestione del parco naturale regionale "Litorale di Ugento" è affidata provvisoriamente al Comune di Ugento, che individua un ufficio di gestione provvisoria*";

CONSIDERATO che l'art. 10 della legge Istitutiva del Parco Regionale "Litorale di Ugento", prevede che "Fino alla data di entrata in vigore del piano territoriale e del regolamento, l'Ente di gestione rilascia parere obbligatorio (…) su ogni intervento al fine di garantire il rispetto delle normative generali e di salvaguardia (….)";

VISTA la determinazione del Responsabile del Settore Urbanistica, Ambiente e SUAP n. 964/2019, di nomina del Responsabile del Procedimento per l'istruttoria e il rilascio dei nulla-osta dell'Ente "Parco Litorale di Ugento" istituito con L.R. 13/2007;

CONSIDERATO che la L.R. 14 giugno 2007, n. 17 recante "Disposizioni in campo ambientale, anche in relazione al decentramento delle funzioni amministrative in materia ambientale" all'art. 3 (Disposizioni per il rilascio di nulla osta nelle aree protette regionali) stabilisce come il procedimento per il rilascio del nulla osta alla realizzazione degli interventi da effettuarsi nelle aree naturali protette regionali è di competenza dell'ente di gestione dell'area o, in mancanza, del soggetto cui è affidata la gestione provvisoria;

CONSIDERATO che l'intervento in parola ricade nella zona 1 del Parco Naturale;

CONIDERATO che l'intervento proposto promuove la gestione forestale sostenibile finalizzata alla tutela della biodiversità forestale ed alla fruizione pubblica delle foreste. Nello specifico l'intervento conformemente alle finalità dell' art. 2 delle L.R. n. 13 del 28.05.2007, prevede la realizzazione di strutture ed attrezzature eco-compatibili;

RILASCIA

il NULLA OSTA, all'intervento proposta dal Comune di Ugento per la Misura PSR 8 Sottomisura 8.3 Azioni 1,2,3,4 e 5 "*Sostegno ad interventi di prevenzione dei danni al patrimonio forestale causati dagli incendi, da calamità naturali ed eventi catastrofici* – Loc.tà "Fontanelle", "Rottacapozza Nord" e "Rottacapozza Sud" – Fg. 97 P.lle 911, 936 e 943 - Fg. 98 P.lle 303 e 353 - redatto dalla Dott.ssa Cristina RUGGE, con la precisazione che il richiedente dovrà rispettare rigorosamente quanto previsto dall'art. 5 comma 1 della L.R. n. 13/2007 in particolare:

a) **lettera d** : "*raccogliere o danneggiare le specie vegetali spontanee, a eccezione degli interventi a fini scientifici e di studio preventivamente autorizzati dall'Ente di gestione: sono comunque consentite le operazioni connesse alle attività agro-silvo-pastorali*";
b) **lettera g : "***effettuare opere di movimento terra tali da modificare consistentemente la morfologia del terreno***";**

Ugento 04/08/2020

Distinti saluti

Il Responsabile dell'Ufficio di Gestione provvisorio del
Parco Naturale Regionale
f.to
Ing. Marco PISANELLO
Firmato digitalmente da: PISANELLO MARCO
Data: 04/08/2020 17:07:47

Città di Ugento
Provincia di Lecce
UFFICIO PAESAGGIO
c/o IV SETTORE URBANISTICA,AMBIENTE E SUAP
Codice Fiscale 81003470754
www.comune.ugento.le.it
Tel.0833/557223
PEC:urbanistica.comune.ugento@pec.rupar.puglia.it
Piazza Adolfo Colosso n. 1, CAP 73059

Prot. 16213 DEL 04.08.2020

PARERE DI COMPATIBILITA'
CON IL PIANO DI BACINO STRALCIO ASSETTO IDROGEOLOGICO (PAI)

(per gli interventi e trasformazioni di cui all'art 4 c.1 della L.R. 19 Luglio 2019 n. 19)

OGGETTO "Misura 8: Investimenti nello sviluppo delle aree forestali e nel miglioramento della redditività delle foreste

Sottomisura 8.3: Sostegno ad interventi di prevenzione dei danni al patrimonio forestale causati dagli incendi, da calamità naturali ed eventi catastrofici

Azione 1 – Infrastrutture di protezione degli incendi boschivi;

Azione 2 – Interventi selvicolturali di prevenzione del rischio incendio e prevenzione attacchi e diffusione di parassiti patogeni forestali;

Azione 3 - Interventi selvicolturali di introduzione/sostituzione di specie forestali con specie tolleranti all'aridità e resilienti agli incendi;

Azione 4 - Interventi per l'installazione ed il miglioramento di sistemi fissi di monitoraggio/osservazione di incendi boschivi e calamità naturali e acquisto di attrezzature e mezzi per la prevenzione degli incendi;

Azione 5 – Microinterventi di sistemazione idraulico-forestale;

PROPONENTE: Comune di Ugento

UBICAZIONE: Ugento (LE) – Loc.tà "Fontanelle", "Rottacapozza Nord" e "Rottacapozza Sud" – Fg. 97 P.lle 911, 936 e 943 - Fg. 98 P.lle 303 e 353

IL RESPONSABILE UNICO DEL PROCEDIMENTO

DATO ATTO che l'area oggetto dell'intervento, ricade attualmente in area perimetrata a "pericolosità geomorfologica media e moderata" (P.G.1), per cui si applicano le disposizioni degli artt. 11 e 15 delle N.T.A. del P.A.I.;

VISTA la Legge Regionale n°19 del 19/07/2013, art. 4, che attribuisce agli Uffici Tecnici Comunali la competenza per il rilascio del Parere di Conformità dell'intervento ai contenuti e prescrizioni del P.A.I.;

DATO ATTO che l'intervento è inquadrabile in quelli previsti al comma 1) dell'art. 9 delle N.T.A. del P.A.I., ed ai sensi dell'art. 4 della Legge Regionale 19 luglio 2013 n. 19 al comma 1 punto d.;

VISTA la D.C.C. del Comune di Ugento n°66 del 30/12/2015 che assegnava alla Commissione Locale per il Paesaggio dell'Associazione dei Comuni di Acquarica del Capo, Presicce, Taurisano ed Ugento i compiti di supporto al settore Urbanistica dei comuni associati ed i compiti di supporto alle procedure delegate di cui alla L.R. n°19/2013 art.4 in materia di **PAI;**

VISTA la relazione di compatibilità Geologica, Geomorfologica e Geotecnica di compatibilità all' art. 15 delle N.T.A. del P.A.I. Autorità di Bacino della Puglia, allegata al progetto, redatta dalla dott.ssa CIURLIA Silvia e dalla quale si rileva che "*le opere progettuali non aggravano la stabilità dell'area in situazione di post-intervento; non modificano o alterano la morfologia dei luoghi; non variano il naturale deflusso delle acque e il loro regime idrogeologico; lungo il tratto limite duna-mare-costa hanno lo scopo di migliorare le condizioni ed i processi geomorfologici naturali in atto*".

CONSIDERATO che l'intervento proposto non contrasta in nessun modo quanto previsto dall'art. 15 delle N.T.A. del P.A.I.;

ESPRIME

PARERE FAVOREVOLE DI COMPATIBILITA' per l'intervento di cui in oggetto in quanto lo stesso rientra tra quelli previsti dall'art. 15, comma 1) delle N.T.A. del P.A.I. ai sensi dell'art. 4 della Legge Regionale 19 luglio 2013 n. 19.

Ugento, lì 04/08/2020

IL R.U.P. per il paesaggio

Ing. Marco PISANELLO

Firmato digitalmente da: PISANELLO MARCO
Data: 04/08/2020 17:08:05

Atti e comunicazioni degli enti locali

AMMINISTRAZIONE PROVINCIALE TARANTO
Decreto dirigenziale 25 gennaio 2022, n. 2
Esproprio e determinazione urgente dell'indennità provvisoria.

PROVINCIA DI TARANTO
4° SETTORE VIABILITA'

DECRETO DIRIGENZIALE DI ESPROPRIAZIONE PER RAGIONI DI PUBBLICA UTILITA'
E DETERMINAZIONE URGENTE DELL'INDENNITA' PROVVISORIA
(ex art. 22 D.P.R. 08.06.2001 n. 327)
N. 2 del 25.01.2022

Oggetto: **LAVORI DI ADEGUAMENTO FUNZIONALE DELLA S.P. 13 ALLA SEZIONE C1, COLLEGAMENTO TRA LA S.P. 10 E LA S.P. 11,** nel territorio del Comune di Castellaneta (TA)

RELAZIONE DEL RESPONSABILE DEL PROCEDIMENTO

PREMESSO CHE

- con Decreto del Presidente della Provincia di Taranto n. 13 del 18.05.2020 è stato approvato il Documento di Fattibilità inerente i "*Lavori di adeguamento funzionale della SP 13 alla Sezione C1, collegamento tra la SP 10 e la SP 11*".

- Con Decreto del Presidente della Provincia di Taranto n. 14 del 12.03.2021 è stato approvato il Progetto Definitivo dell'intervento, conseguentemente all'acquisizione di tutti i pareri degli enti territorialmente competenti, relativo ai "*Lavori di adeguamento funzionale della SP 13 alla Sezione C1, collegamento tra la SP 10 e la SP 11*".

- Con Determina del Dirigente ad interim del Settore Viabilità della Provincia di Taranto n. 1553 del 06.12.2021 è stato approvato il Progetto Esecutivo dell'intervento inerente i "*Lavori di adeguamento funzionale della SP 13 alla Sezione C1, collegamento tra la SP 10 e la SP 11*" con il seguente CUP D89J21016300003;

- l'approvazione di detto progetto costituisce dichiarazione di pubblica utilità, indifferibilità ed urgenza ai sensi dell'art. 217 del D.Lgs n. 50/2016 e degli artt. 12 e 16 del T.U. N°327/2001;

- la menzionata dichiarazione di pubblica utilità, ai sensi del combinato disposto di cui agli artt.12 e 19 comma 3 del T.U. n°327/2001, diventa efficace:
  - con la trasmissione al Comune interessato e la conseguente approvazione della variante urbanistica ed imposizione del vincolo preordinato all'esproprio;
  - con la definitiva acquisizione del finanziamento;

- con Delibera del Consiglio Comunale di Castellaneta n°41 del 30.09.2020 è stato approvato l'intervento, dei "*Lavori di adeguamento funzionale della SP 13 alla Sezione C1, collegamento tra la SP 10 e la SP 11*" in variante allo strumento urbanistico, ai sensi dell'art. 19, comma 3 del D.P.R. 327/2001, dell'art. 16 commi 3 e 4 della L.R. 13/2001 e dell'art. 12 della L.R. n.3 del 22.02.2005, con apposizione del vincolo preordinato all'esproprio sulle particelle interessate dall'intervento.

- l'opera risulta finanziata ed inserita nel programma triennale delle Opere Pubbliche della Provincia di Taranto;

- con le modalità previste dagli artt. 11, 16 e 17 del D.P.R. 08 giugno 2001, n. 327 e dall'art. 14 della L.R. n° 3/2005, veniva data comunicazione ai proprietari catastali:
  - dell'avvio del procedimento, ai sensi e per gli effetti degli artt. 7 e 8 della L. 241/90 nonché degli artt. 11 e 16 del D.P.R. n. 327/2001;
  - dell'avvenuta efficacia del provvedimento che dichiara la pubblica utilità dell'intervento, con invito contestuale a comunicare ogni elemento utile ai fini della determinazione della stima dei beni, ai sensi e per gli effetti dell'art. 17 del D.P.R. n. 327/2001, e dell'avvio del procedimento di determinazione urgente dell'indennità ai sensi dell'art. 22 del D.P.R. n. 327/2001;

- a seguito di comunicazione di avvio del procedimento dichiarativo di pubblica utilità e determinazione dell'indennità provvisoria, sono state formulate n° 02 osservazioni per le quali, su parere tecnico-giuridico del Responsabile del Procedimento, questa Amministrazione, con il presente provvedimento, si pronuncia nei termini esposti in corrispondenza delle ditte qui riportate:

  - Osservazione n. 1 – omissis

  - Osservazione n. 2 - omissis

CONSIDERATO CHE

- le osservazioni formulate dalle ditte in premessa indicate non sono ostative all'emanazione del presente provvedimento, attesa la loro natura economica, che non pregiudica la legittimità del progetto;

- detto intervento, oltre a rivestire carattere di particolare urgenza, rientra fra quelli previsti al punto c), comma 2 dell'art. 15 della richiamata Legge Regionale n. 3 del 22.02.2005, la quale consente l'emanazione del presente provvedimento senza particolari indagini e formalità;

- per la realizzazione di detti lavori, secondo le esposte necessità, è possibile procedere all'espropriazione dei terreni di cui all'allegato sub A) piano particellare ex art. 22 del D.P.R. n. 327/2001 T.U., il quale prevede che il decreto di esproprio possa essere emesso sulla base della determinazione urgente della relativa indennità nei casi in cui l'avvio dei lavori rivesta carattere di urgenza tale da non consentire l'applicazione delle disposizioni dell'art. 20 del menzionato T.U.;

- si è provveduto alla redazione dei frazionamenti dei terreni ricompresi nell'intervento da realizzare e quindi alla individuazione delle superfici da espropriare per la realizzazione dell'intervento;

- le indennità provvisorie di esproprio sono state determinate in via d'urgenza, ai sensi dell'art. 22 del T.U. D.P.R. n. 327/01, ed indicate in corrispondenza di ciascuna ditta qui di seguito riportata e così come meglio specificato nell'allegato Piano Particellare di Esproprio e Calcolo delle indennità:

N.	Ditta Catastale	Fg.	P.lla	Superficie (mq)	Indennità di esproprio (Euro)
1.	*omissis*	115	21	6.820,00	**3.410,00**
2.	*omissis*	115	90 (ex 58)	80,00	**757,50**
3.	*omissis*	115	92 (ex 74)	2.905,00	**55.905,00**
		115	94 (ex 12)	260,00	

4.	*omissis*	115	100 (ex 22)	1.008,00	**72.906,80**
		115	98 (ex 23)	22,00	
		115	104 (ex 49)	505,00	
		115	96 (ex 63)	1.790,00	
		115	102 (ex 67)	1.100,00	
5.	*omissis*	115	104 (ex 49)	505,00	**40.837,35**
		115	102 (ex 67)	1.100,00	
				TOTALE	**173.816,65**

Tanto premesso, considerato e accertato, il sottoscritto nella sua qualità di Responsabile Unico del Procedimento, propone al Dirigente del Settore Viabilità l'adozione del seguente Decreto Dirigenziale di Espropriazione per ragioni di pubblica utilità e determinazione urgente dell'indennità provvisoria come previsto dall'art. 22 del D.P.R. 08.06.2001 n. 327.

Il Responsabile Unico del Procedimento
ing. Vitangelo Giampetruzzi

IL DIRIGENTE DEL SETTORE VIABILITA'

- VISTO il "Piano Particellare di Esproprio" del Progetto esecutivo approvato con Determina del Dirigente ad interim del Settore Viabilità n. 1553 del 06.12.2021;

- VISTO il D.P.R. 8 Giugno 2001, n. 237 "Testo Unico delle disposizioni Legislative e Regolamentari in materia di espropriazione per pubblica utilità", come modificato dal D.L.vo n. 302 del 27 dicembre 2002, ed in particolare le disposizioni richiamate nelle esposte premesse e considerazioni;

- VISTA la L.R. 22 febbraio 2005, n. 3 "Disposizioni regionali in materia di espropriazioni per pubblica utilità e prima variazione al bilancio di previsione per l'esercizio finanziario 2005" ed in particolare le disposizioni richiamate nelle esposte premesse e considerazioni;

- VISTO l'art. 7 del D. Lgs n. 267/00 "Testo Unico Enti Locali";

- VISTI gli artt. 4 e 2 del D. L.vo n. 165/01 "Norme generali sull'ordinamento del lavoro alla dipendenze delle amministrazioni pubbliche", in merito alle funzioni e alle responsabilità dirigenziali;

- VISTO il vigente Regolamento di contabilità dell'Ente;

- VISTO il D.Lgs. n° 267 del 18.08.2000 artt 107 "Funzioni e responsabilità della dirigenza", 183 "Impegno di spesa", 184 "Liquidazione della spesa", 192 "Determinazioni a contrattare e relative procedure";

- CONSTATATA la esistenza dei presupposti di cui all'art. 22, comma 1, del D.P.R. 8 Giugno 2001, n. 237 e della determinazione urgente della indennità provvisoria;

- RILEVATA la necessità di procedere all'espropriazione d'urgenza degli immobili interessati alla realizzazione dei lavori in oggetto, limitatamente a quelle aree per le quali è stato eseguito il frazionamento catastale;

- ATTESA la propria esclusiva competenza;

D E C R E T A

1. La premessa è parte integrante e sostanziale del presente provvedimento.

2. Di pronunciare l'espropriazione per causa di pubblica utilità ed autorizzare l'occupazione permanente in favore della Provincia di Taranto (c.f. 80004930733) degli immobili siti in agro del Comune di Castellaneta, di proprietà delle ditte di cui al piano particellare di esproprio allegato sub. A), che costituisce parte integrante del presente atto, come di seguito indicati:

N.	Ditta Catastale	Fg.	P.lla	Superficie (mq)	Indennità di esproprio (Euro)
1.	*omissis*	115	21	6.820,00	**3.410,00**
2.	*omissis*	115	90 (ex 58)	80,00	**757,50**
3.	*omissis*	115	92 (ex 74)	2.905,00	**55.905,00**
		115	94 (ex 12)	260,00	
4.	*omissis*	115	100 (ex 22)	1.008,00	**72.906,80**
		115	98 (ex 23)	22,00	
		115	104 (ex 49)	505,00	
		115	96 (ex 63)	1.790,00	
		115	102 (ex 67)	1.100,00	
5.	*omissis*	115	104 (ex 49)	505,00	**40.837,35**
		115	102 (ex 67)	1.100,00	
				TOTALE	**173.816,65**

3. L'esecuzione del presente decreto avverrà mediante la redazione degli stati di consistenza e verbali di immissione in possesso da parte del geom. Sergio Salinaro (C.F. *omissis*), iscritto presso il Collegio dei Geometri di Brindisi al n. 1194 tecnico incaricato dalla Provincia di Taranto.

4. L'avviso di convocazione per la redazione degli stati di consistenza e presa di possesso degli immobili in questione, contenente l'indicazione del luogo, del giorno e dell'ora sarà notificato ai proprietari dei fondi almeno sette giorni prima, nelle forme previste per legge, a cura dell'Autorità Espropriante. Il verbale di consistenza dei luoghi e di immissione in possesso sarà redatto in contraddittorio con i proprietari o, in caso di loro assenza o rifiuto, con la presenza di due testimoni che non siano dipendenti dell'Autorità Espropriante. Chiunque dovesse opporsi all'esecuzione del presente Decreto o ostacolarne l'attuazione incorrerà nelle relative sanzioni di legge. La forza pubblica, se richiesta, assicurerà la necessaria assistenza alle operazioni connesse alla sua esecuzione.

5. L'indennità di espropriazione da corrispondere a titolo provvisorio agli aventi diritto, determinata ai sensi e per gli effetti dell'art. 38 del D.P.R. 327/2001 è indicata nelle tabelle sopra riportate. Gli aventi diritto, entro trenta giorni dalla data di immissione in possesso, dovranno comunicare all'Autorità Espropriante se condividono ed accettano la determinazione dell'indennità, con l'avvertenza che, in caso di silenzio, la stessa si intende rifiutata e le relative somme saranno depositate presso il Ministero dell'Economia e delle Finanze - Servizio Cassa Depositi e Prestiti. La dichiarazione di accettazione è irrevocabile. I proprietari nel caso in cui non condividano la valutazione del presente decreto, possono designare un tecnico di propria fiducia affinché, unitamente al tecnico incaricato dalla Provincia di Taranto ed un terzo indicato dal Tribunale Civile, definisca l'indennità definitiva di espropriazione. Qualora i proprietari non intendano avvalersi di un tecnico di loro fiducia e propongano, comunque, opposizione alla stima, l'Autorità Espropriante chiederà la determinazione dell'indennità definitiva alla Commissione Provinciale Espropri.

6. Un estratto del decreto di esproprio sarà trasmesso per la pubblicazione nel Bollettino Ufficiale della Regione nel cui territorio si trova il bene.

Si da atto che contro il presente decreto è possibile:

- Ricorrere al Tribunale Amministrativo Regionale della Puglia – Lecce, entro il termine di sessanta giorni dalla data di avvenuta notifica o dell'avvenuta conoscenza del presente provvedimento.

- Presentare, in via alternativa, ricorso straordinario al Presidente della Repubblica entro il termine di centoventi giorni, decorrente dalla data di notificazione.

Ai fini dell'appicazione delle imposte di registro, ipotecarie e catastali, di cui all'art. 26 del D.L. 12 settembre 2013 n. 104, si rende noto che l'ammontare complessivo delle indennità di espropriazione in favore degli aventi diritto è pari ad ***Euro 173.816,65 (Euro centosettantatremilaottocentosedici/65)***.

A norma dell'art. 8 della legge 241/1990, si rende noto che il Responsabile del Procedimento è l'ing. Vitangelo Giampetruzzi, Funzionario A.P. del Settore Viabilità della Provincia di Taranto.

Allegato:

- A) Piano particellare di esproprio e calcolo indennità (*omissis*)

Il Dirigente *ad interim* del Settore Viabilità
ing. Aniello Polignano

COMUNE DI ALTAMURA

Deliberazione C.C. 10 dicembre 2021, n. 56

ART. 16 L.R.PUGLIA 56/80 - VARIANTE NORMATIVA ALL'ART.34 DELLE NTA DEL PRG. PRESA D'ATTO DGR N.429/2021. APPROVAZIONE DEFINITIVA.

N.56 del registro

Deliberazione Consiglio Comunale

L'anno duemilaventuno il giorno dieci del mese di Dicembre nella Sede Municipale, convocato per le ore 17.59 con avviso n°97856 del 1.12.2021, si è riunito il Consiglio Comunale, presieduto dal Presidente del Consiglio Rag. Dionigi LOIUDICE e con l'assistenza del Vice Segretario Dott. Luca NICOLETTI.

Sono presenti:

MELODIA Rosa	**SINDACA**	**SI**
CALABRESE Davide	**Consigliere**	**SI**
CAPPIELLO Antonio	**Consigliere**	**SI**
CASTORO Mario	**Consigliere**	**SI**
COLONNA Marcantonio	**Consigliere**	**SI**
CORNACCHIA Alessandro	**Consigliere**	**NO**
CORNACCHIA Vito	**Consigliere**	**SI**
DIBENEDETTO Vito	**Consigliere**	**SI**
DIFONZO Raffaele	**Consigliere**	**NO**
GALLO Onofrio	**Consigliere**	**SI**
IURINO Massimo	**Consigliere**	**SI**
LATERZA Antonello	**Consigliere**	**SI**
LILLO Anna	**Consigliere**	**SI**
LOIUDICE Dionigi	**Presidente**	**SI**
LONGO Maria Carmela	**Consigliere**	**SI**
LORUSSO Luigi	**Consigliere**	**NO**
MARROCCOLI Giandomenico	**Consigliere**	**SI**
MIGLIONICO Angela	**Consigliere**	**NO**
MONITILLO Nunzio	**Consigliere**	**SI**
RELLA Raffaele	**Consigliere**	**SI**
RIFINO Marcantonio	**Consigliere**	**SI**
SAPONARO Giovanni	**Consigliere**	**SI**
SCARABAGGIO Carlo	**Consigliere**	**NO**
TAFUNI Giuseppe	**Consigliere**	**SI**
TAFUNI Vito	**Consigliere**	**SI**

Risultano quindi presenti n.20 componenti il consiglio e assenti n.5 consiglieri.
Di seguito il Presidente dichiara aperta la seduta.
Alle ore 22:02 il Presidente del Consiglio pone all'esame del Consiglio Comunale l'argomento in oggetto indicato.
Oggetto: **ART.16 L.R. PUGLIA 56/80-VARIANTE NORMATIVA ALL'ART.34 DELLE NTA DEL PRG.PRESA D'ATTO DGR N.429/2021. APPROVAZIONE DEFINITIVA**

IL CONSIGLIO COMUNALE

Letta la seguente relazione del Dirigente del Settore, ed i documenti da cui è corredata:

PREMESSO CHE

Con l'istanza del 15/11/2016 prot. n. 77249, il Direttore Territoriale Produzione Bari- Rete ferroviaria Italiana- Gruppo Ferrovie dello Stato ha inoltrato richiesta di ampliamento delle Norme Tecniche relative alle "Aree ferroviarie tipizzate G1" destinandole anche ad uso uffici, centro di ricerca e formazione;

Con Delibera di Consiglio Comunale n. 66 del 26.10.2019, stante il riconoscimento dell'interesse pubblico, è stata adottata, ai sensi dell'art.16 della L.R.56/1980, la variante al PRG mediante la modifica/integrazione all'art. 34 del Capo V delle norme tecniche di attuazione relativa alla zona omogenea "Zone a vincolo speciale" , come di seguito trascritto:

Art. 34 - ZONE FERROVIARIE G1

Queste aree sono destinate esclusivamente alle attività strettamente legate ai traffici ferroviari; in tali zone sono consentite attrezzature pertinenti alle suddette attività.

Lungo i tracciati della rete ferroviaria, a norma del D.P.R. n. 753/80, è vietato costruire, ricostruire od ampliare edifici o manufatti di qualsiasi specie ad una distanza, da misurarsi in proiezione orizzontale, minore di 30 mt. dal limite della zona di occupazione della più vicina rotaia.

E' consentito il recupero del patrimonio edilizio esistente di proprietà delle Società di gestione delle linee ferroviarie, con interventi di adeguamento igienico, tecnologico e funzionale, consolidamento, risanamento conservativo, ristrutturazione edilizia semplice, ferme restando le disposizioni contenute nel codice dei beni culturali e del paesaggio, di cui al decreto legislativo 22 gennaio 2004, n. 42, e successive modificazioni con mutamento della destinazione d'uso solo per le seguenti destinazioni: attrezzature di interesse comune, culturale, sociale, ricreativo e amministrativo. La destinazione d'uso pubblico deve essere garantita da apposita convenzione.

Con la medesima delibera si è stabilito che altre destinazioni d'uso diverse da quelle di cui al punto precedente seguiranno la procedura disciplinata dalla Legge n.410/2010 in materia di privatizzazione e valorizzazione del patrimonio immobiliare pubblico che promuove la sottoscrizione di accordi di programma ai sensi dell'art. 34 del D.Lgs 267/2000, nell'ambito del quale vengono attribuiti congrui importi all'ente locale interessato dal procedimento in applicazione dei commi da 138-15 dell'art.1 della Legge n.220/2010 (Legge di stabilità).

Con delibera n.90 del 27/11/2019 il Consiglio Comunale che, a seguito della pubblicazione del deposito degli atti alla Segreteria comunale, fino a 30 gironi dopo la scadenza del periodo di deposito NON sono state prodotte osservazioni avverso la suddetta variante urbanistica, come attestato dalla Struttura di supporto e coordinamento istituzionale – Ufficio Segreteria del 02.07.2019, assunta al prot. Int. n. 56341 del 03.07.2019;

Con nota n.5210 del 21/01/2020, in ossequio a quanto stabilito dalla richiamata delibera e dall'art. 16 della legge Regionale n.56/1980, il Servizio Urbansitica-III Settore Sviluppo e Governo del Territorio del Comune di Altamura ha trasmesso alla Regione Puglia- Dipartimento mobilità, qualità urbana, opere pubbliche ecologia e paesaggio-servizio strumentazione urbanistica ha trasmesso le

richiamate D.C.C. n.60/2017 e D.C.C. 90/2019 e la nota prot.15201 del 10/12/2019 della Sezione regionale Autorizzazioni Ambientali con la quale si comunica la conclusione della procedura di registrazione prevista al comma 7.4 del R.R. n.18/2013, vista l'attestazione resa dall'autorità procedente ai sensi dell'art.7.2 lett.a VIII;

RIFERITO CHE

Con nota assunta al protocollo generale di questo Ente, la Regione Puglia ha trasmesso copia della Deliberazione n.429 del 22/03/2021 denominata "Comune di Altamura. Deliberazione del Consiglio Comunale n.66 del 26/10/2017.- Variante normativa all'art.34 delle NTA del PRG. Approvazione" **(ALL.A)** con cui la Giunta Regionale ha approvato ai sensi dell'art. 16 della LR 56/1980 la variante in oggetto;

La giunta ha preso atto e fatto priopri i seguenti atti:

- nota prot.15201 del 10/12/2019 della Sezione regionale Autorizzazioni Ambientali, precedentemente richiamata **(ALL.B)**;
- nota prot. n.2916 del 14/04/2020 con cui il Servizio Osservatorio ha rilasciato parere di compatibilità paesaggistica di cui all'art.96.1.c a condizione che in calce alla norma tecnica di riferimento di cui all'art. 34 delle NTA del PRG fosse inserito il comma seguente:
  " I suddetti interventi devono garantire per gli edifici la valorizzazione degli aspetti compositivi e delle caratteristiche architettoniche e materiche della passata tradizione costruttiva; per lke relative aree di pertinenzna gli interventi devono assicurare una qualità paesaggistica e continuità ecologica delle aree da adibire a spazi verdi, nonché devono favorire la disimpermeabilizzazione delle stesse superfici"; (ALL.C)
- nota prot. n. 8833 del 25/06/2020 del Servizio Autorità Idraulica della Sezione Lavori Pubblici della Regione Puglia che relativamente alla compatibilità geomorfologica ex art. 89 del D.P.R. 380/2001 ha ritenuto di *"non esprimere parere in merito in quanto la variante in questione non comporta aumenti di criticità ai fini della compatibilità";* **(ALL.D)**
- Relazione del Sevizio Strumentazione Urbanistica, datata 15/12/2020,con la quale, prendendo atto che la variante in oggetto non comporta incremento del dimensionamento insediativo del Piano, né modifica gli indici di fabbricabilità, ma prevede la possibilità di dotare il territorio comunale di ulteriori servizi per la collettività, migliorando il rapporto residenti/servizi, visto il principio di valorizzazione e tutela delle linee ferroviarie dismesse e degli edifici ferroviari annessi, con azioni di rifunzionalizzazione ed estensione delle destinazioni d'uso possibili rispetto a quanto stabilito dalle vigenti norme tecniche, il Servizio S.U. ha espresso parere favorevole a condizione che l'art. 34 in oggetto fosse integrato del seguente periodo:
  " Detto servizi insediabili devono assicurare il rispetto delle quantità minime di spazi pubblici di cui all'art. 3 del D.M. 1444/1968 lettere c) e d)." (ALL.E)

RILEVATO CHE

La richiamata Delibera di Giunta Regionale n.429 del 22/03/2021 è stata pubblicata sul Bollettino Ufficiale Regionale Puglia n. 51 del 09/04/2021;

PRESO ATTO CHE

a seguito delle condizioni/integrazioni richieste dai servizi regionali e condivisi dalla Giunta Regionale, come sopra riportati, l'art. 34 delle Norma tecniche di attuazione del vigente PRG risultano modificate nel seguente modo (in grassetto sottolineato le integrazioni della Regione

Puglia):

Art. 34 - ZONE FERROVIARIE G1

Queste aree sono destinate esclusivamente alle attività strettamente legate ai traffici ferroviari; in tali zone sono consentite attrezzature pertinenti alle suddette attività.

Lungo i tracciati della rete ferroviaria, a norma del D.P.R. n. 753/80, è vietato costruire, ricostruire od ampliare edifici o manufatti di qualsiasi specie ad una distanza, da misurarsi in proiezione orizzontale, minore di 30 mt. dal limite della zona di occupazione della più vicina rotaia.

E' consentito il recupero del patrimonio edilizio esistente di proprietà delle Società di gestione delle linee ferroviarie, con interventi di adeguamento igienico, tecnologico e funzionale, consolidamento, risanamento conservativo, ristrutturazione edilizia semplice, ferme restando le disposizioni contenute nel codice dei beni culturali e del paesaggio, di cui al decreto legislativo 22 gennaio 2004, n. 42, e successive modificazioni con mutamento della destinazione d'uso solo per le seguenti destinazioni: attrezzature di interesse comune, culturale, sociale, ricreativo e amministrativo.

Detto servizi insediabili devono assicurare il rispetto delle quantità minime di spazi pubblici di cui all'art. 3 del D.M. 1444/1968 lettere c) e d).

La destinazione d'uso pubblico deve essere garantita da apposita convenzione.

I suddetti interventi devono garantire per gli edifici la valorizzazione degli aspetti compositivi e delle caratteristiche architettoniche e materiche della passata tradizione costruttiva; per lke relative aree di pertinenzna gli interventi devono assicurare una qualità paesaggistica e continuità ecologica delle aree da adibire a spazi verdi, nonché devono favorire la disimpermeabilizzazione delle stesse superfici.

Attestato che ai sensi dell'art. 49 del D.lgs 267/2000 il presente provvedimento non comporta oneri riflessi diretti o indiretti sulla situazione economico-finanziaria o sul patrimonio dell'ente;

Dichiarato che, ai sensi e per gli effetti dell'art. 6 bis l.241/1990 non si rilevano conflitti di interesse, anche potenziali, relativamente all'adozione del presente provvedimento per il sottoscritto Dirigente;

Alla luce di quanto sopra esposto, si propone al Consiglio Comunale di adottare il presente provvedimento;

IL DIRIGENTE
Arch. Giovanni BUONAMASSA

Sulla scorta della relazione presentata dal dirigente sopra indicata;

Ritenuto di provvedere in conformità;

Vista la documentazione in essa richiamata;

VISTO il TUEL n. 267/2000;

VISTO lo Statuto Comunale;

VISTO l'art. 6 bis delle Legge 241/1990;

VISTO i vigenti regolamenti comunali,

VISTO il parere, ai sensi dell'art.49 del TUEL, sotto il profilo della regolarità tecnica del Dirigente del III Settore Arch. Giovanni Buonamassa "Si attesta la regolarità tecnica e parere di regolarità contabile non necessario"

VISTO l'art.42 co.2 lett.b) del D.Lgs 267/2000 che stabilisce che sono di competenza del Consiglio programmi,relazioni previsionali e programmatiche, piani finanziari, programmi triennali e elenco annuale dei lavori pubblici,bilanci annuali e pluriennali e relative variazioni, rendiconto, piani territoriali ed urbanistici, programmi annuali epluriennali per la loro attuazione, eventuali deroghe ad essi, pareri da rendere per dette materie;

VISTO ed applicato l'art. 115 del Regolamento di Organizzazione e Funzionamento del Consiglio Comunale e delle Commissioni Consiliari;

DATO ATTO che il presente provvedimento è stato esaminato dalla III Commissione Consiliare che nella riunione del 30.07.2021 (verb. n. 61) l'ha approvata a maggioranza.

UDITA la relazione della Consigliera Longo e gli interventi dei Consiglieri partecipanti al dibattito riportati nel verbale di adunanza ex art. 117 del "Regolamento di Organizzazione e funzionamento del Consiglio Comunale e delle Commissioni Consiliari"

VISTA la votazione effettuata da ognuno dei componenti il Consiglio che sono da considerare presenti al momento della votazione, ai sensi dell'art. 115, comma 2 terzo periodo del Regolamento, il cui esito , proclamato dal Presidente del Consiglio Comunale, ha riportato il seguente risultato:
FAVOREVOLI 19 (Calabrese, Cappiello, Castoro, Colonna, Cornacchia V., Dibenedetto, Gallo, Iurino, Lillo, Loiudice, Longo, Lorusso, Marroccoli, Melodia, Monitillo, Rella, Rifino, Tafuni G., Tafuni V.)
CONTRARI //
ASTENUTI //
ASSENTI 6 (Cornacchia A., Difonzo, Laterza, Miglionico, Scarabaggio, Saponaro)

DELIBERA

la premessa costituisce parte integrante e sostanziale del provvedimento e si ha qui per richiamata per essere specificamente approvata;

PRENDERE ATTO della DGR n. 429 del 22/03/2021 allegata al presente provvedimento (all.A) con cui la Giunta Regionale ha approvato la variante alla normativa all'art. 34 delle NTA del PRG in quanto non comporta incremento del dimensionamento insediativo del Piano, né modifica gli indici di fabbricabilità, ma prevede la possibilità di dotare il territorio comunale di ulteriori servizi per la collettività, migliorando il rapporto residenti/servizi, visto il principio di valorizzazione e tutela delle linee ferroviarie dismesse e degli edifici ferroviari annessi, con azioni di rifunzionalizzazione ed estensione delle destinazioni d'uso possibili rispetto a quanto stabilito dalle vigenti norme tecniche;

ADEGUARE alle condizioni/integrazioni contenute nella DGR n.429/2021 la modifica all'art. 34 del Capo V delle norme tecniche di attuazione relativa alla zona omogenea "Zone a vincolo speciale" avvenuta con DCC n.66/2017;

APPROVARE l'art. 34 delle NTA del PRG come di seguito trascritto a seguito delle condizioni contenute nella richiamata DGR n.429/2021:

Art. 34 - ZONE FERROVIARIE G1

Queste aree sono destinate esclusivamente alle attività strettamente legate ai traffici ferroviari; in tali zone sono consentite attrezzature pertinenti alle suddette attività.

Lungo i tracciati della rete ferroviaria, a norma del D.P.R. n. 753/80, è vietato costruire, ricostruire od ampliare edifici o manufatti di qualsiasi specie ad una distanza, da misurarsi in proiezione orizzontale, minore di 30 mt. dal limite della zona di occupazione della più vicina rotaia.

E' consentito il recupero del patrimonio edilizio esistente di proprietà delle Società di gestione delle linee ferroviarie, con interventi di adeguamento igienico, tecnologico e funzionale, consolidamento, risanamento conservativo, ristrutturazione edilizia semplice, ferme restando le disposizioni contenute nel codice dei beni culturali e del paesaggio, di cui al decreto legislativo 22 gennaio 2004, n. 42, e successive modificazioni con mutamento della destinazione d'uso solo per le seguenti destinazioni: attrezzature di interesse comune, culturale, sociale, ricreativo e amministrativo.

Detto servizi insediabili devono assicurare il rispetto delle quantità minime di spazi pubblici di cui all'art. 3 del D.M. 1444/1968 lettere c) e d).

La destinazione d'uso pubblico deve essere garantita da apposita convenzione.

I suddetti interventi devono garantire per gli edifici la valorizzazione degli aspetti compositivi e delle caratteristiche architettoniche e materiche della passata tradizione costruttiva; per lke relative aree di pertinenzna gli interventi devono assicurare una qualità paesaggistica e continuità ecologica delle aree da adibire a spazi verdi, nonché devono favorire la disimpermeabilizzazione delle stesse superfici.

DARE ATTO CHE la procedura di registrazione prevista al comma 7.4 del RR n.18/2013 si è conclusa, e che l'esclusione alla procedura VAS è avvenuta ai sensi dell'art.7 comma 2 lettera a VIII del R.R. n.18/2013, giusto attestazione di sussistenza delle condizioni di esclusione del Responsabile del Settore n.27 del 18/11/2019

Pareri

COMUNE DI ALTAMURA

Estremi della Proposta

Proposta Nr. **2021 / 39**

Ufficio Proponente: **URBANISTICA**

Oggetto: **ART. 16 L.R.PUGLIA 56/80-VARIANTE NORMATIVA ALL'ART.34 DELLE NTA DEL PRG. PRESA D'ATTO DGR N.429/2021.APPROVAZIONE DEFINITIVA**

Parere Tecnico

Ufficio Proponente (URBANISTICA)

In ordine alla regolarità tecnica della presente proposta, ai sensi dell'art. 49, comma 1, TUEL - D.Lgs. n. 267 del 18.08.2000, si esprime parere FAVOREVOLE.

Sintesi parere: Si attesta la regolarità tecnica.

Data 07/07/2021

Il Responsabile di Settore

arch. G. Buonamassa

Parere Contabile

RAGIONERIA

In ordine alla regolarità contabile della presente proposta, ai sensi dell'art. 49, comma 1, TUEL - D.Lgs. n. 267 del 18.08.2000, si esprime parere ----------.

Sintesi parere: Parere Non Necessario

Data 07/07/2021

Responsabile del Servizio Finanziario

arch. G. Buonamassa

Deliberazione n. del

Il presente verbale letto, confermato e sottoscritto nei modi di legge.

Il Segretario Generale	Il Presidente
f.to	f.to

VISTO PER LA CONFERMA DEI PARERI DI REGOLARITÀ TECNICA E CONTABILE, AI SENSI DELL'ART. 49, COMMA 1° DEL D.LGS. 18.8.2000 n° 267.

Il Dirigente del Servizio	Il Dirigente della Ragioneria
f.to	f.to dott. Francesco FAUSTINO

COMUNE DI SAN CESARIO DI LECCE E COMUNE DI LEQUILE

ACCORDO DI PROGRAMMA, EX ART. 34 D.LVO 267/2000 TRA COMUNE DI SAN CESARIO DI LECCE E COMUNE DI LEQUILE AI FINI DELLA CANDIDATURA DI UN PROGETTO DI RIGENERAZIONE URBANA PER COME PREVISTO ART. 1 COMMA 534 LEGGE 30 dicembre 2021 , n. 234.

PREMESSO CHE:

- In data 31-12-2021 sul Supplemento ordinario n. 49/L alla GAZZETTA UFFICIALE Serie generale - n. 310 è stata pubblicata la LEGGE 30 dicembre 2021 , n. 234 avente ad oggetto " Bilancio di previsione dello Stato per l'anno finanziario 2022 e bilancio pluriennale per il triennio 2022-2024";
- Che il comma 534 dell'art. 1 della Legge di Bilancio prevede, al fine di favorire gli investimenti in progetti di rigenerazione urbana, volti alla riduzione di fenomeni di marginalizzazione e degrado sociale nonché al miglioramento della qualità del decoro urbano e del tessuto sociale e ambientale, un' assegnazione ai comuni di cui al comma 535 contributi per investimenti nel limite complessivo di 300 milioni di euro per l'anno 2022.
- Che il successivo comma 535 precisa che i contributi possono essere richiesti:
    - a) i comuni con popolazione inferiore a 15.000 abitanti che, in forma associata, presentano una popolazione superiore a 15.000 abitanti, nel limite massimo di 5.000.000 di euro. La domanda è presentata dal comune capofila;
    - b) i comuni che non risultano beneficiari delle risorse attribuite con il decreto del Ministero dell'interno, di concerto con il Ministero dell'economia e delle finanze e con il Ministero delle infrastrutture e dei trasporti, di cui all'articolo 5 del decreto del Presidente del Consiglio dei ministri 21 gennaio 2021, pubblicato nella Gazzetta Ufficiale n. 56 del 6 marzo 2021, nel limite massimo della differenza tra gli importi previsti dall'articolo 2, comma 2, del medesimo decreto del Presidente del Consiglio dei ministri e le risorse attribuite dal predetto decreto del Ministero dell'interno.
- Che il successivo comma 536 precisa che gli enti di cui al comma 535 comunicano le richieste di contributo per singole opere pubbliche o insiemi coordinati di interventi pubblici al Ministero dell'interno **entro il termine perentorio del 31 marzo 2022**.
- La richiesta deve contenere:
    - a) la tipologia dell'opera, che può essere relativa a:
        - 1) manutenzione per il riuso e rifunzionalizzazione di aree pubbliche e di strutture edilizie esistenti pubbliche per finalità di interesse pubblico, anche comprese la demolizione di opere abusive realizzate da privati in assenza o totale difformità dal permesso di costruire e la sistemazione delle pertinenti aree;
        - 2) miglioramento della qualità del decoro urbano e del tessuto sociale e ambientale, anche mediante interventi di ristrutturazione edilizia di immobili pubblici, con particolare riferimento allo sviluppo dei servizi sociali e culturali, educativi e didattici, ovvero alla promozione delle attività culturali e sportive;
        - 3) mobilità sostenibile;
    - b) il quadro economico dell'opera, il cronoprogramma dei lavori, nonché le informazioni riferite al codice unico di progetto (CUP) e ad eventuali forme di finanziamento concesse da altri soggetti sulla stessa opera. La mancanza dell'indicazione di un CUP valido ovvero l'errata indicazione in relazione all'opera per la quale è chiesto il contributo comporta l'esclusione dalla procedura;

- c) nel caso di comuni in forma associata, l'elenco dei comuni che fanno parte della forma associativa.

CONSIDERATO, che vi è intenzione di conseguire il finanziamento pubblico per la realizzazione di interventi di miglioramento della qualità del decoro urbano e del tessuto sociale e ambientale, mediante interventi di ristrutturazione edilizia dell'ex Cinema "Venturoso" in Via Umberto I in Lequile e sistemazione delle pertinenze e delle aree limitrofe nonché la realizzazione di una serie di interventi volti alla mobilità sostenibile quali la realizzazione di percorsi ciclabili e/o ciclo pedonali finalizzata alla connessione intercomunale di territori contermini e con la limitrofa città di Lecce mediante un azione integrata e coordinata in cui coinvolgere anche la Provincia di Lecce (ad es: realizzazione pista ciclabile sulla S.P. 362 Lecce-San Cesario, Pista Ciclabile in Via Abadessa con collegamento tra Lecce e Lequile) e precisando che la proposta progettuale deve garantire la continuità, senza interruzione, dei percorsi ciclabili e/o ciclo pedonali e che, l'intervento deve essere:

- dotato di soluzioni progettuali atte a garantire:
  - la separazione fisica dei flussi di traffico veicolare e ciclo-pedonale, finalizzata a garantire le condizioni di sicurezza della c.d. "utenza vulnerabile della strada", anche in quelle situazioni di potenziale pericolo causate dal differenziale di velocità;
  - la massima sicurezza della mobilità ciclistica e pedonale, soprattutto nei punti di intersezione (accessi a intersezioni, passi carrai, rotatorie ecc.);
  - il rispetto dei principi di integrazione ed inclusione sociale;
  - un efficace sistema di smaltimento delle acque meteoriche;
  - dotato di sistemi di illuminazione ad uso esclusivo della rete, atti a garantire un efficace segnalamento della presenza dei fruitori della rete lungo i percorsi e le intersezioni, evitando zone di ombra nella visualizzazione notturna;
  - dotato di specifici elementi identificativi, quali:
    - nomi degli itinerari ciclabili e/o ciclopedonali;
    - indicazione dei punti di inizio e di fine dei percorsi e relativa distanza espressa in metri;
    - senso di marcia di ogni singolo percorso in caso di monodirezionalità o bidirezionalità;
  - dotato di apposita segnaletica orizzontale e verticale posta all'inizio, lungo il tratto, alla fine e ogni volta che i percorsi mutano direzione e quando, per motivate condizioni di sicurezza, accessibilità e riconoscibilità, si renda necessario segnalare la presenza della rete.
- La rete costituente l'intervento dovrà inoltre essere dotata di aree di sosta, le quali dovranno essere distanziate tra loro almeno 5 km, ed essere dotate di rastrelliere per la sosta di velocipedi e/o punti di ricarica per le bici elettriche e/o panchine e zone d'ombra, preferibilmente arboree, e/o fontanelle d'acqua.

CONSIDERATO che il Comune di San Cesario di Lecce e il Comune di Lequile , al fine di realizzare gli interventi edilizi e le reti di percorsi ciclabili e/o ciclo pedonali come meglio sopra specificati, intendono partecipare, in forma congiunta e associata;

TUTTO CIÒ PREMESSO

in un'ottica di leale collaborazione istituzionale per il perseguimento degli obiettivi attraverso la declinazione dei reciproci impegni, tra i seguenti Comuni:

- Comune di San Cesario di Lecce, Ente capofila, (CF: 80009690753), Piazza Garibaldi 12 73016, San Cesario di Lecce, rappresentato dal Dott. Valter SPADAFINA nato a (*omissis*) il (*omissis*). nella Sua qualità di Commissario Straordinario (D.P.R. In data 17.09.2021 di scioglimento del Consiglio Comunale di San Cesario di Lecce e contestuale nomina del Commissario Straordinario), il quale interviene nel presente atto in nome e per conto dello stesso Comune, giusta deliberazione del Commissario con i poteri della giunta, n 9 del 18.01.2022;
- Comune di Lequile, (CF: 80008810758), Piazza San Vito 23 73010, Lequile (Le), rappresentato dal Dott. Vincenzo Carlà nato a (*omissis*) il (*omissis*) nella Sua qualità di Legale Rappresentante/Sindaco, il quale interviene nel presente atto in nome e per conto dello stesso Comune, giusta deliberazione G.C., n. 6 del 21.01.2022;

al fine della definizione dell'obiettivo generale perseguito dal raggruppamento mediante presentazione di apposita candidatura di cui alle premesse, dell'identificazione dei soggetti aderenti al raggruppamento e degli interventi proposti, della definizione delle modalità di attuazione dell'intervento candidato da attivare in caso di finanziamento,

SI CONVIENE E SI STIPULA IL SEGUENTE PROTOCOLLO D'INTESA

alle condizioni di cui ai successivi articoli:

Art. 1 - PREMESSE Le premesse costituiscono parte integrante e sostanziale del presente protocollo di intesa;

Art. 2 – OGGETTO E FINALITA' Il presente protocollo d'intesa, ai sensi di quanto previsto al comma 534 e successivi dell'art. 1 della Legge di Bilancio per la partecipazione (e l'eventuale esecuzione in caso di ammissione a finanziamento), in forma associata, alla procedura di candidatura della proposta progettuale per l'esecuzione dell'Intervento avente titolo " **Realizzazione Integrata di interventi di miglioramento della qualità del decoro urbano e del tessuto sociale e ambientale, mediante interventi di ristrutturazione edilizia, rigenerazione urbana nonché di reti di percorsi ciclabili e/o ciclo pedonali nei territori del Comune di San Cesario di Lecce e Lequile** " Il presente protocollo d'intesa certifica:

- l'individuazione e delimitazione dell'Area Territoriale definita dal contesto urbano e territoriale di riferimento dei Comuni sottoscrittori da candidare alla procedura di selezione di cui alle norme citate della Legge di Bilancio;
- la coesione territoriale e l'interesse congiunto dei Comuni sottoscrittori a procedere ad una riqualificazione urbanistica-paesaggistica delle sedi viarie e al rafforzamento della rete dei servizi per favorire la sostenibilità ambientale e il rispetto e la rigenerazione del territorio, la tutela e la promozione del patrimonio, lo sviluppo sociale, culturale ed economico in funzione del turismo sostenibile, anche nell'ottica di un turismo inclusivo;
- la solidità dell'impegno dei Comuni sottoscrittori a collaborare nelle fasi di programmazione, implementazione, negoziazione e contrattazione con il Competente ufficio Ministeriale della proposta progettuale nonché, la successiva fase di esecuzione e rendicontazione;
- la solidità dell'impegno del Comune Capofila a svolgere funzioni allo stesso demandate nel rispetto di quanto previsto dalle norme citate della Legge di Bilancio 2022;

Il presente Accordo di Programma, in applicazione ai principi e ai metodi dello sviluppo locale partecipato, definisce i rapporti tra i Comuni sottoscrittori, i reciproci impegni e le responsabilità di ciascun sottoscrittore, individuando modalità operative di coordinamento;

Art. 3 – IMPEGNI DEI COMUNI SOTTOSCRITTORI I Comuni sottoscrittori, d'intesa, individuano e delimitano l'Area definita dal loro contesto urbano, territoriale e paesaggistico di riferimento da candidare alla procedura di selezione nel rispetto di quanto previsto dalle norme citate della Legge di Bilancio 2022.
Essi si impegnano a:

- designare almeno un unico responsabile stabile ed un unico sostituto al fine di garantire la continuità delle attività;
- fornire, dove necessario, dati e informazioni relative al contesto e agli obiettivi tematici nei tempi stabiliti dal Comune capofila;
- condividere l'analisi dei principali problemi e fabbisogni delle aree contermini;
- ricercare e promuovere, ove possibile, innovazioni significative nelle proprie politiche, negli strumenti programmatori, nella propria organizzazione e nei rapporti con gli altri soggetti pubblici e privati coinvolti;
- adottare e approvare eventuali adeguamenti necessari ai propri Piani e Programmi necessari per il perseguimento di obiettivi comuni;
- ad operare in una logica di costante e costruttivo confronto e stretta sinergia con gli altri attori territoriali;
- a partecipare attraverso i propri rappresentanti, in caso di ammissione a finanziamento della proposta Progettuale presentata, alla successiva fase negoziale ;

I Comuni sottoscrittori individuano il Comune di San Cesario di Lecce quale Ente Capofila nell'ambito del processo di redazione e di presentazione della Proposta Progettuale - impegnandolo, ed in tal senso demandando allo stesso lo svolgimento delle relative funzioni e attività da svolgersi anche in nome e per conto del Comune di Lequile, come di seguito annotate:

- predisporre tutta la documentazione necessaria alla partecipazione prevista dalle norme citate della Legge di Bilancio 2022 procedendo all'adozione degli atti necessari e conseguenti;
- presentare la domanda di partecipazione con la relativa documentazione necessaria;
- assumere e svolgere, nel caso di esito positivo della procedura di selezione, le funzioni di Stazione Appaltante così come definita all'art. 3, comma 1, lettera o) del D. Lgs. 50/2016 e ss.mm.ii. e alla quale saranno affidate, quindi, le fasi della programmazione, dello sviluppo della progettazione nei vari livelli, dell'affidamento, dell'esecuzione dell'intervento e della rendicontazione;
- Il Comune di Lequile delega pertanto al predetto Comune Capofila ogni attività, funzione, adozione di atti, poteri in rappresentanza del Comune medesimo e di referenza presso il Ministero e quant'altro necessario per la presentazione della manifestazione d'interesse per la partecipazione in forma congiunta al Bando in oggetto nonché per l'adozione di tutti gli atti necessari, presupposti e conseguenti, incluso incarico di redazione del progetto, e per la gestione comune dell'eventuale finanziamento, incluso gli atti e la procedura finalizzata all'affidamento dei lavori, alla realizzazione degli interventi progettuali e al pagamento e rendicontazione degli stessi. Gli atti adottati dal Comune di San Cesario di Lecce in relazione all'oggetto del presente Accordo di Programma e nell'esercizio della presente delega impegneranno anche il Comune di Lequile.

Art. 4 – IMPEGNI DEL COMUNE CAPOFILA Il Comune di San Cesario di Lecce accetta e si impegna a svolgere il ruolo di Capofila assicurando:

- l'attivazione di tutte le iniziative necessarie al fine di garantire il corretto svolgimento delle attività finalizzate alla definizione, redazione e presentazione della Proposta Progettuale e di candidatura c/o il competente ufficio Ministeriale ;
- l'espletamento delle procedure burocratico-amministrative connesse alla stesura del Dossier di candidatura, nelle forme di cui trattasi senza oneri finanziari diretti;
- l'assunzione, di fronte al Ministero di tutti gli impegni e gli obblighi connessi alla partecipazione all'Avviso Pubblico per la realizzazione di progetti rappresentando, in modo unitario, gli interessi del Raggruppamento;

- la presentazione della domanda di partecipazione con la relativa documentazione richiesta ;
- la costituzione e l'identificazione presso la propria sede della "struttura tecnico/amministrativa organizzativa" all'interno dell'amministrazione comunale appositamente dedicata, il cui organico sia composto da figure tecniche e amministrative proveniente dai propri uffici ai sensi di quanto previsto dalla normativa di riferimento vigente definendo idonee modalità con cui detta struttura organizzativa si rapporta con le altre strutture comunali e/o regionali e/o istituzionali coinvolte nell'attuazione della Proposta Progettuale/Intervento;
- la rappresentanza istituzionale del Raggruppamento presso il Ministero per tramite del Legale Rappresentante in relazione al progetto nonché, il ruolo di referente durante la fase negoziale ai Tavoli Tecnici di confronto con l'Amministrazione Statale allo scopo di precisare e migliorare le azioni progettuali proposte e definirne le modalità attuative e tempi di realizzazione;
- la sottoscrizione, in caso di ammissione a finanziamento, dell'apposito Disciplinare regolante i rapporti tra il costituito Raggruppamento - in qualità di il soggetto Beneficiario - e il Ministero;
- l'assunzione, di fronte al Ministero , di tutti gli impegni per garantire, in caso di ammissione a finanziamento, l'ottimizzazione della spesa connessa all'esecuzione dell'intervento;
- la verifica dello stato di attuazione del presente "Accordo di Programma" fornendo costanti e regolari informazioni e ragguagli nei confronti di tutti i sottoscrittori;
- l'adozione di un sistema trasparente di comunicazione interno tra i Comuni sottoscrittori prevedendo incontri periodici e ogni altra procedura atta a garantire un'efficiente gestione delle relazioni tra i Comuni costituenti il Raggruppamento;
- il corretto ed efficiente funzionamento del Raggruppamento garantendone un'efficace azione di coordinamento;
- la realizzazione di azioni per la divulgazione e la diffusione delle attività svolte e dei risultati ottenuti;
- lo svolgimento di ogni attività, funzione, adozione di atti, poteri delegati in rappresentanza del Comune di Lequile e di referenza presso il Ministero e quant'altro necessario per la presentazione della manifestazione d'interesse per la partecipazione in forma congiunta nonché per l'adozione di tutti gli atti necessari, presupposti e conseguenti, incluso incarico di redazione del progetto, e per la gestione comune dell'eventuale finanziamento, incluso gli atti e la procedura finalizzata all'affidamento dei lavori, alla realizzazione degli interventi progettuali e al pagamento e rendicontazione degli stessi.

Il Comune capofila si impegna ad adottare tutti gli atti necessari nel rispetto dei tempi previsti, a concordare in stretta intesa col Comune di Lequile le scelte progettuali e, in caso di ottenimento del finanziamento, ad avviare le procedure concorsuali e l'esecuzione e conclusione dei lavori nel rispetto del cronoprogramma secondo le prescrizioni dal Ministero . Le forme di consultazione fra i due Enti potranno seguire anche modalità informali a mezzo incontri, riunioni o altre forme ritenute idonee al raggiungimento dello scopo consultivo.

Art. 5 – NOMINA DEI REFERENTI TECNICI E RINVIO AD ATTI ATTUATIVI SUCCESSIVI

Successivamente alla firma del Protocollo le Parti nomineranno i referenti tecnici per l'attuazione del progetto. Le Parti convengono inoltre di verificare l'andamento delle attività su base semestrale e di valutare eventuali modifiche allo svolgimento e agli obiettivi del presente Accordo a seguito della firma dello stesso. Gli eventuali aspetti di natura economico-finanziaria fra i Comuni sottoscrittori connessi all'attuazione del presente protocollo, così come l'eventuale costituzione di un fondo comune per attività connesse all'elaborazione e attuazione della Proposta Progettuale o per ulteriori attività ad essa prodromiche funzionali e complementari nonché, gli aspetti di natura operativo-organizzativa connessi all'attuazione del presente protocollo, anche con l'eventuale condivisione di ulteriori risorse umane, saranno oggetto di appositi successivi accordi attuativi del presente protocollo.

I Comuni come sopra costituiti stabiliscono di condividere in parti uguali le spese necessarie per la redazione della proposta progettuale e ogni altra spesa eventualmente necessaria per la presentazione della candidatura congiunta.

Art. 6 – PRINCIPIO DI LEALE COLLABORAZIONE

I Comuni sottoscrittori del presente Accordo, consapevoli dell'eccezionale rilevanza degli interessi pubblici e socio-economici connessi al conseguimento degli obiettivi fissati ossia, la creazione di un sistema di percorsi ciclabili nei due territori, s'impegnano a mantenere rapporti di collaborazione improntati alla lealtà reciproca, svolgendo, per quanto di propria competenza, ogni attività necessaria alla costruzione e attuazione di detti obiettivi e delle azioni assicurando l'osservanza del presente protocollo;

Art. 7 – DURATA

Il presente protocollo avrà efficacia tra le parti dal momento della sottoscrizione fino all'attuazione degli adempimenti in esso previsti;

Art. 8 – TUTELA DEI DATI

Tutti i dati personali e le informazioni di carattere tecnico, amministrativo, scientifico, didattico, di cui le Parti dovessero entrare in possesso nello svolgimento dell'Accordo , dovranno essere considerate strettamente riservate e pertanto le Parti non ne potranno far uso per scopi diversi da quelli espressamente contemplati e rientranti nell'oggetto del presente Protocollo;

Art. 9 – FORMA

Il presente Accordo è sottoscritto digitalmente ai sensi dell'art. 15, comma 2 della Legge 241/1990 e ss.mm.ii.;

Art. 10 – CLAUSOLE GENERALI

Per quanto non previsto dal presente Accordo in caso di interpretazioni discordanti, le soluzioni saranno di volta in volta concordate fra gli Enti firmatari; in difetto si fa rinvio alle norme previste in materia in quanto applicabili.

La presente convenzione, dattiloscritta in nr. 5 pagine, è composta da nr. 10 articoli.

Letto, confermato e sottoscritto digitalmente.

San Cesario di LECCE 01.02.2021

I SOTTOSCRITTORI:

PER IL COMUNE DI SAN CESARIO DI LECCE
IL COMMISSARIO STRAORDINARIO
Dott. Walter SPADAFINA

PER IL COMUNE DI LEQUILE
IL SINDACO
Vincenzo Carlà

Appalti – Bandi, Concorsi e Avvisi

Appalti

CONSIGLIO REGIONALE DELLA PUGLIA - SEZIONE ICT, PROGRAMMAZIONE ACQUISTI E CONTRATTI

Bando di Gara Comunitaria telematica aperta ai sensi degli artt. 60, 95, co.2 del D.Lgs. n. 50/2016 per l'affidamento servizio di resocontazione scritta di tipo parlamentare resocontazione multimediale, verbalizzazione e diretta streaming per le esigenze del Consiglio regionale della Puglia CIG. 90630991E5

Sezione I: AMMINISTRAZIONE AGGIUDICATRICE I.1)Denominazione e indirizzi:
CONSIGLIO REGIONALE DELLA PUGLIA – Sezione ICT, programmazione acquisti e contratti Via Gentile n. 52, 70126 BARI Italia, Codice Nuts ITF47.; Punto di contatto: Sezione ICT, programmazione acquisti e contratti – Ing.Vito Bavaro in qualità di Responsabile del Procedimento ai sensi dell'art.31 del D.Lgs.50/2016;Tel: 080/5403481; pec: sezione.informatica@pec.consiglio.puglia.it; Profilo del Committente: www.consiglio.puglia.it; Il disciplinare di gara e la documentazione complementare sono disponibili presso: www.consiglio.puglia.it - amministrazione trasparente-bandi di gara e contratti–procedura aperta; www.empulia.it – bandi di gara; Le domande di partecipazione e le offerte vanno inviate al punto di contatto sopra indicato. Sezione II: OGGETTO DELL'APPALTO II.1.1) Denominazione conferita all'appalto: Affidamento servizio di resocontazione scritta di tipo parlamentare, resocontazione multimediale,verbalizzazione e diretta streaming per le esigenze del Consiglio regionale della Puglia. II.1.2) Vocabolario comune per gli appalti: CPV 79550000-4 (Servizi di dattilografia, Trattamento testi ed editoria elettronica); CPV 64220000-4 (Servizi di Telecomunicazione, esclusi i servizi telefonici e i servizi di trasmissione dati).
II.1.3) Informazioni sugli appalti pubblici, l'accordo quadro o il sistema dinamico di acquisizione: l'avviso riguarda un appalto pubblico; II.1.4. Tipo di appalto: Servizi; II.1.5) luogo di esecuzione dei servizi: I servizi oggetto del presente appalto dovranno essere svolti presso la sede del Consiglio Regionale della Puglia, in Via Gentile n. 52 Bari; II.1.6) Valore totale stimato: il valore complessivo dei servizi posti a base di gara per 36 mesi di durata del contratto è pari a Euro 349.725,00(oltre Iva e oneri sicurezza). II.1.7)Lotti. Questo appalto è suddiviso in lotti: NO; II.1.8 Informazione sulle varianti: Ammissibilità delle varianti: NO;
II.2.) Quantitativo o entità dell'appalto II.2.1) Valore stimato dell'appalto: il valore dei servizi a base di gara per 36 mesi di durata del contratto è pari a Euro 349.725,00(oltre Iva e oneri sicurezza). In caso di opzione di rinnovo (24 mesi),opzione di proroga(6mesi),opzione di estensione fino alla concorrenza del 20%, il costo complessivo del servizio è stimato in € 772.925,25(Iva esclusa).
II.2.2) Durata dell'appalto o termine di esecuzione: Durata in mesi: 36.
II.2.3) Informazioni sui rinnovi: L'appalto è soggetto a rinnovo: SI; estensione del contratto ai sensi dell'art. 106 co. 1 lett. a) D. Lgs. 50/2016 fino ad un massimo di ulteriori 24 mesi; II.2.4) Informazioni relative alle opzioni: Opzioni: SI; Opzione di proroga tecnica ai sensi dell'art.106, comma 11 D. Lgs. 50/2016, opzione di estensione (20%), art. 106, co.1, lett.a).
Sezione III: INFORMAZIONI DI CARATTERE GIURIDICO, ECONOMICO, FINANZIARIO E TECNICO
III. 1) Condizioni relative all'appalto III.1.1) Cauzioni e garanzie richieste: Indicate negli atti di gara III.1.2) Principali modalità di finanziamento e di pagamento e/o riferimenti alle disposizioni applicabili in materia: Le condizioni di pagamento sono indicate negli atti di gara. III.1.3) Forma giuridica che dovrà assumere il raggruppamento di operatori economici aggiudicatario dell'appalto: E' ammessa la partecipazione dei soggetti di cui all'art.45 del d.lgs. n.50/2016 con le modalità di cui agli artt.45,47 e 48 del D.lgs. n.50/16.
III.2) Condizioni di partecipazione. III.2.1) Situazione personale degli operatori inclusi i requisiti relativi all'iscrizione nell'albo professionale o nel registro Commerciale: Sono ammessi a partecipare alla gara i soggetti di cui all'art. 45 del D.Lgs 50/2016 e s.m.i.nel rispetto delle prescrizioni previste dagli artt. 47 e 48 Nonché i concorrenti con sede in altri stati diversi dall'Italia di cui all'art.49 Nel rispetto delle condizioni ivi poste. Iscrizione nel registro tenuto dalla CCIAA oppure nel registro delle commissioni provinciali per l'artigianato per attività coerenti con quelle oggetto della presente procedura di gara.

III .2.2) Capacità economica e finanziaria:fatturato globale minimo annuo riferito a ciascuno degli ultimi 3 esercizi finanziari disponibili pari ad Euro 116.575,00 iva esclusa. III.2.3)Capacità tecnica: a) aver eseguito nell'ultimo triennio 2019-2020-2021 un servizio di resocontazione di tipo parlamentare in forma scritta e multimediale con riproduzione audiovisiva in simultanea a favore di pubbliche amministrazioni o Enti pubblici per un importo complessivo minimo di € 174.862,50 Iva esclusa.
b) Possesso della certificazione del sistema di gestione della qualità, secondo le Norme ISO 9001 in corso di validità per attività analoghe a quelle oggetto di gara.
Sezione IV: PROCEDURA.IV.1) Tipo di procedura. IV.1.1.) Tipo di procedura: aperta
IV.2) Criteri di aggiudicazione IV.2.1) Criteri di aggiudicazione:offerta economicamente più vantaggiosa Criteri: offerta tecnica: 70, offerta economica: 30 con i criteri e pesi riportati nella documentazione di gara.
IV.3) Informazioni di carattere amministrativo. IV.3.1) Condizioni per ottenere il il capitolato tecnico e documenti complementari o il documento descrittivo: per la documentazione richiesta per la partecipazione alla gara e le ulteriori norme regolanti la procedura aperta telematica si rinvia al disciplinare di gara che gli operatori economici potranno consultare ed acquisire unitamente alla modulistica l complementare sul portale Empulia e sul sito internet del Consiglio regionale della Puglia nella specifica sezione della Amministrazione Trasparente- Bandi gara e Contratti liberamente consultabile.
IV.3.2) Termine per la ricezione delle offerte o delle domande di partecipazione: Data 15/03/2022 Ora: 12,00. IV.3.3) Lingue utilizzabili per la presentazione delle offerte/domande di partecipazione: Italiano. IV.3.4) Periodo minimo durante il quale l'offerente è vincolato alla propria offerta: 180 giorni naturali e consecutivi dal termine ultimo per il ricevimento delle offerte. IV.3.5) Modalità di apertura delle offerte: data 16/03/2022 ora: 09,30. Luogo: uffici del Consiglio Regionale della Puglia sito alla via Gentile 52 Bari. Persone ammesse ad assistere all'apertura delle offerte: descrizione negli atti di gara.
Sezione V: V.1) Informazioni complementari. Sopralluogo obbligatorio.
V.2) Procedure di ricorso. V.2.1) Organismo responsabile delle procedure di ricorso: TAR per la Puglia - Sede di Bari - piazza G. Massari 14 - 70122 BARI.
VI.2.2) Presentazione ricorsi: il ricorso deve essere depositato presso il T.A.R. Puglia entro 30 giorni dalla data di pubblicazione sulla GURI.

Il dirigente della Sezione ICT, programmazione acquisti e contratti
Ing. Vito Bavaro

REGIONE PUGLIA - DETERMINAZIONE DEL DIRIGENTE SEZIONE PROMOZIONE DEL COMMERCIO, ARTIGIANATO ED INTERNAZIONALIZZAZIONE DELLE IMPRESE 24 gennaio 2022, n. 9

CUP B39J22000700009 - CIG 78692137FE - CIG Derivato 9075199321. POC Puglia 2014-2020. Azione 3.5 "Interventi di rafforzamento del livello di internazionalizzazione dei sistemi produttivi". Accordo Quadro "Servizi di Comunicazione e Organizzazione Eventi" di Innovapuglia S.p.A. - Lotto n. 2. Approvazione documenti di gara per l'affidamento di un appalto specifico "Servizi di promozione dei sistemi produttivi pugliesi sui mercati esteri" mediante procedura di rilancio competitivo. Accertamento in entrata e prenotazione impegno di spesa.

LA DIRIGENTE DELLA SEZIONE PROMOZIONE DEL COMMERCIO, ARTIGIANATO ED INTERNAZIONALIZZAZIONE DELLE IMPRESE

Visti gli articoli 4 e 5 della Legge Regionale n. 7/97;

Visti gli articoli 4 e 16 del Decreto Legislativo (D.Lgs.) n. 165 del 30/03/2001;

Visto il Decreto del Presidente della Giunta Regionale (DPGR) 22 gennaio 2021 n. 22 con cui è stato adottato il nuovo modello organizzativo regionale "MAIA 2.0" con approvazione del relativo atto di Alta Organizzazione;

Visto l'art. 32 della legge 18 giugno 2009, n. 69, che prevede l'obbligo di sostituire la pubblicazione tradizionale all'Albo ufficiale con la pubblicazione di documenti digitali sui siti informatici;

Visti gli artt. 20 e 21 del Codice dell'Amministrazione Digitale (CAD), di cui al D. Lgs. n. 82/2005, come modificato dal D. Lgs. 13 dicembre 2017 n. 217;

Visto il Regolamento UE n. 679/2016, relativo alla protezione delle persone fisiche con riguardo al trattamento dei dati personali, nonché alla libera circolazione di tali dati e che abroga la direttiva europea 95/46/CE (regolamento generale sulla protezione dei dati) e il successivo D. Lgs. n.101/2018 recante "Disposizioni per l'adeguamento della normativa nazionale alle disposizioni del regolamento (UE) 2016/679 del Parlamento europeo e del Consiglio del 27 aprile 2016";

Vista la Deliberazione di Giunta Regionale (DGR) n. 1576 del 30/09/2021 con la quale la Giunta ha conferito l'incarico di Dirigente della Sezione Promozione del Commercio, Artigianato ed Internazionalizzazione delle imprese alla dott.ssa Francesca ZAMPANO;

Sulla base dell'istruttoria espletata dal funzionario istruttore, riceve dallo stesso la seguente relazione:

Preso atto

- del Regolamento (UE) n. 1301/2013 del Parlamento europeo e del Consiglio, del 17 dicembre 2013, relativo al Fondo europeo di sviluppo regionale e a disposizioni specifiche concernenti l'obiettivo "Investimenti a favore della crescita e dell'occupazione" e che abroga il regolamento (CE) n. 1080/2006;
- del Regolamento (UE) n. 1303/2013 del Parlamento Europeo e del Consiglio del 17 dicembre 2013 recante disposizioni comuni sul Fondo europeo di sviluppo regionale, sul Fondo sociale europeo, sul Fondo di coesione, sul Fondo europeo agricolo per lo sviluppo rurale e sul Fondo europeo per gli affari marittimi e la pesca e disposizioni generali sul Fondo europeo di sviluppo regionale, sul Fondo sociale europeo, sul Fondo di coesione e sul Fondo europeo per gli affari marittimi e la pesca, e che abroga il regolamento (CE) n. 1083/2006 del Consiglio e ss.mm.ii.;
- del Regolamento di esecuzione (UE) n. 821/2014 della Commissione del 28 luglio 2014 recante modalità di applicazione del regolamento (UE) n. 1303/2013 del Parlamento europeo e del Consiglio e ss.mm.ii;
- del Decreto del Presidente della Repubblica n. 22 del 5 febbraio 2018, che approva il "Regolamento recante

i criteri sull'ammissibilità delle spese per i programmi cofinanziati dai Fondi strutturali di investimento europei (SIE) per il periodo di programmazione 2014/2020";
- della Delibera n. 782 del 26/05/2020 che attua la riprogrammazione delle risorse del POR Puglia 2014-2020 per dare attuazione alla manovra anti crisi connessa all'emergenza epidemiologica da Covid-19;
- della Deliberazione n. 1034 del 02/07/2020 con cui la Giunta regionale ha approvato la proposta di Programma operativo Complementare Puglia 2014-2020 (POC) elaborata a seguito di riprogrammazione del POR, approvato con decisione C(2020)4719 del 08/07/2020, e confermata la stessa articolazione organizzativa del POR, nonché le stesse responsabilità di azione come definite nella DGR n. 833/2016;
- della Delibera CIPE n. 47 del 28 luglio 2020 di approvazione del Programma di azione e coesione 2014 - 2020. Programma complementare Regione Puglia, pubblicata su G.U.R.I. n. 234 del 21/09/2020;
- della Legge Regionale 30 dicembre 2021 n. 51 "Disposizioni per la formazione del bilancio di previsione 2022 e bilancio pluriennale 2022-2024 della Regione Puglia - Legge di stabilità regionale 2022";
- della Legge Regionale 30 dicembre 2021 n. 52 "Bilancio di previsione per l'esercizio finanziario 2022 e bilancio pluriennale 2022-2024 della Regione Puglia";
- della DGR n. 2 del 20/01/2022 "Bilancio di previsione per l'esercizio finanziario 2022 e pluriennale 2022-2024. Articolo 39, comma 10, del decreto legislativo 23 giugno 2011, n. 118. Documento tecnico di accompagnamento e Bilancio Finanziario Gestionale. Approvazione.".

Premesso che

- con Deliberazione n. 1131 del 26/05/2015 la Giunta Regionale ha nominato l'Autorità di Gestione del Programma Operativo FESR FSE 2014-2020 della Regione Puglia;
- con Deliberazione n. 1735 del 06/10/2015, la Giunta Regionale ha approvato il Programma Operativo della Regione Puglia (POR Puglia) 2014-2020, facendo seguito all'approvazione da parte dei Servizi della Commissione avvenuta con decisione C (2015) 5854 del 13 agosto 2015 e ss.mm.ii.;
- con Deliberazione n. 970 del 13/06/2017 la Giunta Regionale ha approvato l'Atto di Organizzazione per l'attuazione del POR Puglia 2014-2020;
- l'Atto Dirigenziale (AD) n. 165/39 del 21/06/2017 di adozione del documento descrittivo del sistema di Gestione e Controllo (SIGECO) redatto ai sensi degli articoli 72, 73 e 74 del regolamento n. 1303/2013 e sue ss.mm.ii.;
- il POR Puglia 2014-2020 prevede l'Azione 3.5 "Interventi di rafforzamento del livello di internazionalizzazione dei sistemi produttivi" finalizzata a sostenere la propensione all'internazionalizzazione delle imprese pugliesi, consolidando il ricorso a strategie di creazione di nuovi mercati di sbocco quale leva determinante per il sostegno all'innovazione, alla competitività ed alla qualificazione delle produzioni regionali;
- con provvedimento dell'Autorità di Gestione del Programma n. 110 del 10/11/2017 e ss.mm.ii. sono state definite le sub-azioni del POR Puglia 2014-2020 prevedendo, nell'ambito dell'Azione 3.5, la sub-azione 3.5.b dedicata agli "Interventi di promozione dei sistemi produttivi pugliesi sui mercati esteri";
- con DGR n. 833 del 07/06/2016 si è provveduto a conferire l'incarico di Responsabile di Azione ai dirigenti di Sezione in considerazione dell'attinenza tematica e funzionale delle Sezioni, di cui al DPGR 17 maggio 2016, n. 316, e degli obiettivi specifici delle Azioni come indicati nel POR 2014-2020, definendo l'assegnazione dell'Azione 3.5 del POR Puglia alla Sezione Internazionalizzazione;
- con AD n. 97 del 02/10/2020 è stato conferito l'incarico di Responsabile di Sub Azione 3.5.a - 3.5.b dell'Azione 3.5 del POR Puglia FESR-FSE 2014-2020;
- con DGR n. 1289 del 28/07/2021 sono state istituite e assegnate le funzioni delle Sezioni per l'attuazione del modello MAIA 2.0, attribuendo quelle proprie della Sezione Internazionalizzazione alla Sezione Promozione del Commercio, Artigianato e Internazionalizzazione delle Imprese;
- con DGR n. 1794 del 05/11/2021 è stato approvato l'adeguamento organizzativo della governance del POR Puglia 2014-2020 al MAIA 2.0, assegnando la Responsabilità dell'Azione 3.5 alla Sezione Promozione del Commercio, Artigianato ed Internazionalizzazione delle Imprese del Dipartimento Sviluppo Economico.

Atteso che

- con Deliberazione n. 1921 del 30/11/2020, la Giunta Regionale ha approvato un primo calendario di manifestazioni a cui la Regione Puglia, nell'ottica di uno sviluppo dei processi di internazionalizzazione del sistema produttivo pugliese, ha inteso prendere parte e/o promuovere, avviando altresì il confronto pubblico con il partenariato economico sociale per l'approvazione del programma strategico regionale per l'internazionalizzazione per il periodo 2021-2023;
- nell'ambito delle manifestazioni in elenco è stata prevista, in continuità con il Programma strategico regionale per l'Internazionalizzazione 2019-2020, la partecipazione collettiva a fiere specializzate ed eventi settoriali di particolare rilevanza internazionale, a cui si accompagnano:
  - specifici eventi di promozione settoriale da realizzarsi prevalentemente in concomitanza con le fiere prescelte, nonché interventi finalizzati all'organizzazione ed alla promozione di incontri business-to-business per gli operatori pugliesi interessati;
  - realizzazione di missioni incoming che costituiscono occasioni importanti per far conoscere agli operatori esteri i punti di forza del territorio regionale e dei sistemi produttivi locali al fine di diffondere e rafforzare la loro immagine all'estero;
  - organizzazione in Puglia di business convention di rilevanza internazionale che rappresentano occasioni importanti per riunire gli operatori di settore, creando momenti di confronto e di discussione sull'evoluzione del settore, sull'andamento della domanda e sulle principali tendenze in tema di innovazione, oltre a creare opportunità di incontro e piattaforme di collaborazione;
  - organizzazione di incontri settoriali e workshop tematici finalizzati a tracciare e sviluppare un percorso di "crescita tecnico-professionale" propedeutico a preparare al meglio la partecipazione attiva delle imprese pugliesi.
- la Legge Regionale (LR) n. 37/2014 che all'art. 20, ha designato la società in house InnovaPuglia S.p.A. (InnovaPuglia) Soggetto Aggregatore della Regione Puglia, nella sua qualità di centrale di committenza, costituita ai sensi del comma 455 dell'articolo 1 della Legge 27 dicembre 2006, n. 296 (Disposizioni per la formazione del bilancio annuale e pluriennale dello Stato), e di centrale di acquisto territoriale;
- la Regione Puglia ha affidato a InnovaPuglia, nell'ambito delle funzioni di Soggetto aggregatore regionale designato con LR n. 37/2014, la realizzazione del capitolato tecnico per l'acquisizione di Servizi di Comunicazione e Organizzazione Eventi rivolto agli Enti e alle Amministrazioni Pubbliche Pugliesi;
- con deliberazione della Giunta Regionale DGR n. 2260 del 21/12/2017 (All. B, Programmazione degli acquisti con ricorso al Soggetto Aggregatore per il biennio 2018/2019) è stato affidato a InnovaPuglia l'espletamento di una "Procedura telematica aperta per la stipula di un Accordo Quadro (AQ) avente ad oggetto servizi di comunicazione e gestione di eventi";
- InnovaPuglia ha indetto, mediante Bando di gara inviato alla GUUE, una gara comunitaria a procedura aperta telematica, ai sensi del D.Lgs. n. 50/2016, finalizzata alla selezione di più contraenti (n. 5/Lotto), mediante l'utilizzo dell'Accordo Quadro di cui all'art. 54 del D.Lgs. n. 50/2016, in n. 3 lotti ciascuno per una classe di importo degli appalti specifici, da aggiudicare con il criterio dell'offerta economicamente più vantaggiosa, individuata sul miglior rapporto qualità/prezzo (punteggio 80/20) ai sensi dell'art. 95 co. 2 D.Lgs. 50/2016;
- in data 11/04/2019 è stata pubblicata la gara summenzionata con invio alla GUUE, GURI, Bollettino Ufficiale Regione Puglia, (BURP), sito informatico del Ministero delle infrastrutture, sul SIMOG dell'ANAC, sul profilo del committente www.innova.puglia.it, sulla piattaforma EmPULIA all'indirizzo internet: www.empulia.it, nonché per estratto su 4 quotidiani, di cui 2 a diffusione nazionale e 2 a diffusione locale;
- con Determinazione del Direttore Generale di InnovaPuglia n. 27 dl 16/03/2020, a seguito dell'espletamento della procedura succitata, sono state approvate le risultanze delle operazioni di gara e l'aggiudicazione dell'AQ multilotto avente ad oggetto "servizi di comunicazione e organizzazione eventi per gli enti e alle amministrazioni pubbliche pugliesi" (n.ro Gara 7402341), per un importo complessivo di € 10.000.000,00 IVA esclusa, per la durata di n. 24 mesi;

Considerato che

- con email del 16/09/2020 InnovaPuglia comunicava che a partire dalla stessa data l'Accordo Quadro (AQ) Multilotto avente ad oggetto servizi di comunicazione e organizzazione eventi per gli enti e le amministrazioni pubbliche pugliesi era formalmente attivo e che le pubbliche amministrazioni richiedenti avrebbero potuto, sulla base delle proprie necessità e fabbisogni, avviare le procedure di adesione allo stesso;
- nella stessa comunicazione si riportava che all'Accordo Quadro avrebbero potuto aderire gli Enti e le Amministrazioni del Sistema Integrato Acquisti, come da Deliberazione della Giunta regionale 21 dicembre 2017, n. 2259 e successiva Deliberazione della Giunta regionale 19 giugno 2018, n. 1020 che integra la precedente, aventi sede legale nella Regione Puglia. Ciò al fine di procedere ad appalti specifici telematici per importi di acquisto dimensionati nell'ambito di tre fasce di importo, corrispondenti ai tre lotti in cui è suddiviso l'AQ;
- la Sezione promozione del Commercio, Artigianato ed Internazionalizzazione delle imprese, sulla base delle interlocuzioni intercorse con il gruppo di lavoro del Soggetto Aggregatore di Innovapuglia e della propria programmazione strategica, con nota prot. n. 96 del 11/02/2022 e prot. n. 151 del 17/01/2022, ha comunicato a InnovaPuglia la propria adesione al lotto n. 2 dell'Accordo Quadro servizi di Comunicazione e Organizzazione eventi, il quale prevede l'indizione di appalti specifici, anche attraverso la modalità "a consumo", per importi compresi tra 221.000,00 € e 1.000.000,00 € (IVA esclusa) mediante la consultazione di n. 5 aggiudicatari, precedentemente selezionati nell'ambito dell'AQ, ovvero:

OPERATORE ECONOMICO
AB COMUNICAZIONI S.r.l.
RTI CONNEXIA SOCIETA BENEFIT S.r.l. - ALTA QUOTA S.r.l. - MY EGO S.r.l. - STUDIO GMC S.r.l.
RTI SYSTEMAR VIAGGI S.r.l. - NEVER BEFORE ITALIA S.r.l. - INTERNATIONAL SOUND S.r.l.
RTI CENTRO ITALIANO CONGRESSI CIC SUD S.r.l. - ONIBUR COMMUNICATION & ADVERTISING S.r.l.
EDIGUIDA S.r.l.

- l'adesione al lotto n. 2 dell'AQ è propedeutica all'indizione e l'espletamento, da parte della Sezione promozione del Commercio, Artigianato ed Internazionalizzazione delle Imprese, di una specifica procedura telematica di gara, da effettuarsi sulla piattaforma Empulia, per un valore dell'affidamento pari a € 990.000,00 (iva esclusa) da aggiudicarsi secondo il criterio dell'offerta economicamente più vantaggiosa;
- i soggetti aggiudicatari del lotto 2 dell'AQ saranno invitati a presentare, sulla base dei documenti di gara definiti nell'ambito della procedura, dei rilanci competitivi rispetto alle offerte presentate per l'aggiudicazione dell'AQ, dando vita ad un affidamento dei servizi richiesti per un importo inferiore rispetto a quello a base d'asta indicato nella lettera d'adesione all'AQ;
- grazie al supporto fornito dal gruppo di lavoro del Soggetto Aggregatore è stata definita, anche sulla base toolkit documentale reso disponibile nella sezione dedicata all'AQ del portale Empulia, la necessaria documentazione di gara per l'attivazione, sullo stesso portale telematico, della procedura di affidamento di un appalto specifico nell'ambito del lotto 2 dell'AQ. La documentazione prevista per l'indizione della gara ha previsto, nello specifico la predisposizione dei seguenti documenti di gara:
  1. Allegato A - Lettera invito;
  2. All. 1 alla lettera d'invito – Modello di domanda;
  3. All. 2 alla lettera d'invito – Offerta tecnica;
  4. All. 3 alla lettera d'invito – Offerta economica;

5. All. 4 alla lettera d'invito – Capitolato tecnico;
6. All. 5 alla lettera d'invito – Schema di contratto;
7. All. 6 alla lettera d'invito – DVRI;
8. All. 7 alla lettera d'invito – Patto d'integrità;

Tanto premesso si ritiene:

- di dare avvio alla procedura di rilancio competitivo per l'affidamento dell'appalto specifico di "Servizi di promozione dei sistemi produttivi pugliesi sui mercati esteri", da aggiudicarsi con il criterio dell'offerta economicamente più vantaggiosa di cui all'art. 95 comma 2 del D.Lgs. n. 50/2016, secondo le condizioni previste dall'AQ;
- di invitare, tramite la piattaforma EmPulia, gli operatori economici selezionati per il lotto n. 2 dell'AQ al confronto competitivo sulla base delle condizioni applicate all'aggiudicazione dello stesso, ai sensi del comma 5 dell'art. 54 del D.Lgs. n. 50/2016 e s.m.i.;
- di determinare il valore a base d'asta della gara nella misura di € 990.000,00 oltre IVA (€ 1.207.800,00 IVA compresa);
- di stabilire che l'oggetto dell'affidamento prevede la progettazione, la realizzazione, l'allestimento e la gestione delle attività relative a spazi espositivi e/o mostre tematiche, in relazione ad eventi declinati negli obiettivi realizzativi riportati nella lettera d'invito e programmati nell'ambito della strategia di promozione del livello di internazionalizzazione del sistema produttivo regionale, anche ai fini dell'attrazione degli investimenti esteri;
- di determinare i criteri di valutazione, i prezzi indicativi e gli altri elementi richiesti, secondo i termini riportati nel capitolato tecnico, Allegato 4 alla Lettera d'invito e, descritti con maggior dettaglio nell'Allegato 4 dell'AQ;
- di fissare la scadenza del termine per la presentazione delle offerte al 30° giorno a far data dall'avvio della procedura telematica sul portale Empulia;
- di approvare i documenti di gara, parti integranti e sostanziali del presente provvedimento, consistenti in:
- All. A – Lettera di invito;
- All. 1 alla lettera d'invito – Modello di domanda;
- All. 2 alla lettera d'invito – Offerta tecnica;
- All. 3 alla lettera d'invito – Offerta economica;
- All. 4 alla lettera d'invito – Capitolato tecnico;
- All. 5 alla lettera d'invito – Schema di contratto;
- All. 6 alla lettera d'invito – DVRI;
- All. 7 alla lettera d'invito – Patto d'integrità;
- di procedere, sulla base degli stanziamenti assunti con DGR n. 1921/2020, all'accertamento di entrata di € 845.460,00 a valere sul capitolo di entrata 2032431, esercizio finanziario 2022;
- di procedere alla prenotazione dell'impegno complessivo di spesa di € 1.207.800,00, di cui € 845.460,00 a valere sul capitolo di spesa 1405018 ed € 362.340,00 sul capitolo di spesa 1405019, esercizio finanziario 2022;
- di nominare quale Responsabile del procedimento il dott. Emanuele Abbattista, Responsabile di sub-Azione 3.5.a e 3.5.b della Sezione promozione del Commercio, Artigianato ed Internazionalizzazione delle Imprese;
- di dare atto che l'affidamento del servizio, l'accertamento di entrata, l'impegno di spesa e la relativa assunzione dell'obbligazione giuridicamente vincolante saranno effettuate con successivo atto dirigenziale al termine della procedura di gara telematica.

VERIFICA AI SENSI DEL D.lgs. 196/03
Garanzie alla riservatezza

La pubblicazione dell'atto all'Albo, salve le garanzie previste dalla L. n. 241/90 in tema di accesso ai documenti

amministrativi, avviene nel rispetto della tutela della riservatezza dei cittadini secondo quanto disposto dal Regolamento UE n. 679/2016 in materia di protezione dei dati personali nonché dal D. Lgs. n. 196/2003 come modificato dal D. Lgs. n. 101/2018 ed ai sensi del vigente Regolamento regionale n. 5/2006 per il trattamento dei dati sensibili e giudiziari.

Ai fini della pubblicità legale, l'atto destinato alla pubblicazione è redatto in modo da evitare la diffusione di dati personali identificativi non necessari ovvero il riferimento alle particolari categorie di dati previste dagli articoli 9 e 10 del Regolamento citato; qualora tali dati fossero indispensabili per l'adozione dell'atto, essi sono trasferiti in documenti separati, esplicitamente richiamati.

Adempimenti Contabili di cui al D.Lgs 118/11 e s.m.i.	
Bilancio Vincolato - Esercizio finanziario 2022	
Parte entrata:	
Atto di Stanziamento	DGR n. 1921 del 30/11/2020
CRA	02 Gabinetto del Presidente 06 Sezione Programmazione Unitaria
Accertamento della somma di €	208.107,47
Capitolo di entrata	**E2032431** "TRASFERIMENTI CORRENTI PER IL POC PUGLIA 2014/2020. PARTE FESR. DELIBERA CIPE n. 47/2020"
Piano dei conti	E.2.01.01.01.001
Codice funzionale	Titolo. Tipologia. Categoria 2.101.2010101
Transazioni UE	2 (Altre entrate)
Debitore	Ministero dell'Economia e delle Finanze
Titolo giuridico che supporta i crediti	POC Puglia FESR FSE 2014-2020 approvato con Delibera CIPE n. 47 del 28 luglio 2020
Accertamento della somma di €	845.460,00
Parte spesa:	
CUP	B39J22000700009
CIG	9075199321
MIR	A0305.743
Importo complessivo della prenotazione di spesa €	1.207.800,00
Atto di Stanziamento	DGR n. 1921 del 30/11/2020
Codice CRA	02 Gabinetto del Presidente 06 Sezione Programmazione Unitaria
Codice Piano dei Conti finanziario	U.1.03.02.02.005 (Organizzazione e partecipazione a manifestazioni e convegni)
Codice funzionale	Missione. Programma. Titolo. Macroaggregato: 14.05.01.03
Programma punto 1 lettera i) All. 7 del D.Lgs. n. 118/2011:	1401 Industria, PMI e Artigianato
Capitolo di spesa	**U1405018** POC 2014-2020. QUOTA STATO.
Transazioni UE	08 (spese non correlate ai finanziamenti dell'Unione europea)
Importo prenotazione di spesa €	845.460,00

Capitolo di spesa	**U1405019** POC 2014-2020. QUOTA REGIONE.
Transazioni UE	08 (spese non correlate ai finanziamenti dell'Unione europea)
Importo prenotazione di spesa €	362.340,00
Causale	CUP B39J22000700009 – CIG 78692137FE – CIG Derivato 9075199321. Appalto specifico "Servizi di promozione dei sistemi produttivi pugliesi sui mercati esteri" nell'ambito dell'Accordo Quadro Servizi di comunicazione e organizzazione eventi di Innovapuglia S.p.A. - Lotto 2. Approvazione documenti di gara, accertamento in entrata e prenotazione impegno di spesa.

La spesa di cui al presente provvedimento, pari complessivamente ad € 1.207.800,00, corrisponde ad OGV che saranno perfezionati nel corso dell'e.f. 2022 mediante impegni da assumersi con atti dirigenziali della Sezione Promozione del Commercio, Artigianato ed internazionalizzazione delle Imprese.

Dichiarazioni e/o Attestazioni:

a) l'operazione contabile proposta assicura il rispetto dei vincoli di finanza pubblica vigenti e gli equilibri di Bilancio di cui al D.Lgs n.118/2011;
b) autorizzazioni: L.R. n. 51 e n. 52 del 30/12/2021 e DGR n. 2/2022;
c) esiste disponibilità finanziaria sui capitoli di spesa innanzi indicati;
d) le attività e le procedure poste in essere con il presente provvedimento sono ammissibili a rendicontazione e conformi ai relativi regolamenti comunitari;
e) trattasi di obbligazione giuridicamente non perfezionata;
f) l'aggiudicazione del servizio, l'impegno di spesa e dell'obbligazione giuridicamente vincolante saranno definite al termine della procedura di gara, nel corso dell'esercizio finanziario 2022;
g) il presente atto sarà trasmesso alla competente sezione della Corte dei Conti ai sensi dell'art. 1 comma 173 della L. n. 266 del 23/12/2005.

La Dirigente della Sezione
Dott.ssa Francesca ZAMPANO

Vista la sottoscrizione apposta in calce al presente provvedimento da parte del Funzionario e della Dirigente Responsabile;
Richiamato, in particolare, il disposto dell'art. 6 della L.R. 4 febbraio 1997, n. 7 in materia di modalità di esercizio della funzione dirigenziale;

DETERMINA

- di prendere atto di quanto riportato in premessa che qui si intende integralmente riportato;
- di dare avvio alla procedura di rilancio competitivo per l'affidamento dell'appalto specifico di "Servizi di promozione dei sistemi produttivi pugliesi sui mercati esteri", da aggiudicarsi con il criterio dell'offerta economicamente più vantaggiosa di cui all'art. 95 comma 2 del D.Lgs. n. 50/2016, secondo le condizioni previste dall'AQ;
- di invitare, tramite la piattaforma EmPulia, gli operatori economici selezionati per il lotto n. 2 dell'AQ al confronto competitivo sulla base delle condizioni applicate all'aggiudicazione dello stesso, ai sensi del comma 5 dell'art. 54 del D.Lgs. n. 50/2016 e s.m.i.;

- di determinare il valore a base d'asta della gara nella misura di € 990.000,00 oltre IVA (€ 1.207.800,00 IVA compresa);
- di stabilire che l'oggetto dell'affidamento prevede la progettazione, la realizzazione, l'allestimento e la gestione delle attività relative a spazi espositivi e/o mostre tematiche, in relazione ad eventi declinati negli obiettivi realizzativi riportati nella lettera d'invito e programmati nell'ambito della strategia di promozione del livello di internazionalizzazione del sistema produttivo regionale, anche ai fini dell'attrazione degli investimenti esteri;
- di determinare i criteri di valutazione, i prezzi indicativi e gli altri elementi richiesti, secondo i termini riportati nel capitolato tecnico, Allegato 4 alla Lettera d'invito e, descritti con maggior dettaglio nell'Allegato 4 dell'AQ;
- di fissare la scadenza del termine per la presentazione delle offerte al 30° giorno a far data dall'avvio della procedura telematica sul portale Empulia;
- di approvare i documenti di gara, parti integranti e sostanziali del presente provvedimento, consistenti in:
- All. A – Lettera di invito;
- All. 1 alla lettera d'invito – Modello di domanda;
- All. 2 alla lettera d'invito – Offerta tecnica;
- All. 3 alla lettera d'invito – Offerta economica;
- All. 4 alla lettera d'invito – Capitolato tecnico;
- All. 5 alla lettera d'invito – Schema di contratto;
- All. 6 alla lettera d'invito – DVRI;
- All. 7 alla lettera d'invito – Patto d'integrità;
- di procedere, sulla base degli stanziamenti assunti con DGR n. 1921/2020, all'accertamento di entrata di € 845.460,00 secondo quanto riportato nella sezione adempimenti contabili;
- di procedere alla prenotazione dell'impegno complessivo di spesa di € 1.207.800,00, secondo quanto riportato nella sezione adempimenti contabili;
- di nominare quale Responsabile del procedimento il dott. Emanuele Abbattista, Responsabile di sub-Azione 3.5.a e 3.5.b della Sezione promozione del Commercio, Artigianato ed Internazionalizzazione delle Imprese;
- di dare atto che l'affidamento del servizio, l'accertamento di entrata, l'impegno di spesa e la relativa assunzione dell'obbligazione giuridicamente vincolante saranno effettuate con successivo atto dirigenziale al termine della procedura di gara telematica.

Il presente provvedimento, è composto da n. 9 facciate, oltre gli allegati A, 1, 2, 3, 4, 5, 6 e 7. Esso è prodotto, firmato e trattato in formato originale digitale, in coerenza con le *"Linee Guida per la gestione degli Atti Dirigenziali come documenti originali informatici con il sistema CIFRA 1"* dettate dalla Segreteria generale della Presidenza e:

- diventa esecutivo a seguito di verifica contabile da parte della Sezione Bilancio e Ragioneria;
- è conforme alle risultanze istruttorie ed è stato espletato nel rispetto della vigente normativa regionale, nazionale e comunitaria;
- è pubblicato, ai sensi dell'art. 20 comma 3 del D.P.G.R. n. 22/2021, nell'Albo telematico provvisorio dell'Ente, accessibile dal banner *"pubblicità legale"* dell'homepage del sito istituzionale *www.regione.puglia.it*, per dieci giorni lavorativi a decorrere dal giorno successivo alla data di registrazione;
- sarà pubblicato sul Bollettino Ufficiale della Regione Puglia;
- è conservato nel sistema regionale di archiviazione documentale – DIOGENE;
- sarà trasmesso in forma integrale alla Segreteria della Giunta Regionale e al Servizio Bilancio e Ragioneria.

La Dirigente di Sezione
Francesca Zampano

REGIONE PUGLIA | Dipartimento Sviluppo Economico
Sezione Promozione del Commercio, Artigianato ed Internazionalizzazione delle Imprese

APPALTO SPECIFICO "Servizi di promozione dei sistemi produttivi pugliesi sui mercati esteri" – Azione 3.5 del POR Puglia 2014-2020. Accordo quadro multilotto avente ad oggetto servizi di comunicazione e organizzazione eventi per gli enti e le amministrazioni pubbliche pugliesi istituito da InnovaPuglia S.p.A.

Zampano
Francesca
24.01.2022
16:40:53
UTC

Bari, __.01.2022
Prot. in uscita n. 00__

Ai sottoscrittori dell'Accordo Quadro – Lotto 2:
- **AB COMUNICAZIONI S.r.l.**
- **RTI CONNEXIA S.r.l. - ALTA QUOTA S.r.l. - MY EGO S.r.l. - STUDIO GMC S.r.l.**
- **RTI SYSTEMAR VIAGGI S.r.l. – NEVER BEFORE ITALIA S.r.l. - INTERNATIONAL SOUND S.r.l.**
- **RTI CENTRO ITALIANO CONGRESSI CIC SUD S.r.l. - ONIBUR COMMUNICATION & ADVERTISING S.r.l.**
- **EDIGUIDA S.r.l.**

Oggetto: APPALTO SPECIFICO "Servizi di promozione dei sistemi produttivi pugliesi sui mercati esteri" – Azione 3.5 del POR Puglia 2014-2020 – Accordo quadro multilotto avente ad oggetto servizi di comunicazione e organizzazione eventi per gli enti e le amministrazioni pubbliche pugliesi istituito da InnovaPuglia S.p.A. Lotto 2. CIG 78692137FE - CIG DERIVATO 9075199321 - CUP B39J22000700009. INVITO A PRESENTARE OFFERTA.

Si comunica che la Sezione promozione del Commercio, Artigianato ed Internazionalizzazione delle imprese della Regione Puglia, intende affidare – giusta delibera di Giunta Regionale n. 1921 del 30/11/2020 e atto dirigenziale n. 160/DIR/2022/00009 - l'appalto specifico di cui all'oggetto, nell'ambito del Lotto 2 dell'Accordo Quadro epigrafato. A questo fine si intende, con la presente lettera di invito, espletare la fase di rilancio del confronto competitivo fra i sottoscrittori dell'accordo, precisando, come previsto dal comma 5 dell'art. 54 del D.Lgs. n. 50/2016 e s.m.i, le condizioni economiche del Contratto Quadro. L'intera documentazione della gara indetta da InnovaPuglia per selezionare i contraenti dell'Accordo Quadro costituirà parte inscindibile e sostanziale del contratto che sarà stipulato con la scrivente Stazione Appaltante.

Si invita, a tal proposito, codesta Spett. le Ditta a presentare la propria migliore offerta per la fornitura in oggetto, secondo quanto di seguito indicato, in termini di requisiti e di modalità di gestione della procedura di affidamento.

1. Oggetto della Fornitura

L'affidamento riguarda la fornitura di servizi di comunicazione, organizzazione ed esecuzione eventi, inclusa la progettazione, realizzazione, allestimento "chiavi in mano" e gestione delle attività relative a spazi espositivi in manifestazioni fieristiche e/o convention di settore, in relazione alla realizzazione delle iniziative di promozione settoriale programmate e organizzate dalla Sezione promozione del Commercio, Artigianato ed Internazionalizzazione delle imprese nel periodo 2022.

L'importo complessivo a base d'asta della presente procedura di rilancio competitivo per la fornitura dei prodotti e servizi ammonta a € 990.000,00 (novecentonovantamila/00), di cui € 00,00, (zero/00) per oneri della sicurezza non soggetti a ribasso, il tutto IVA esclusa.

Gli interventi previsti sono contenuti nei documenti di programmazione strategica regionale in tema di internazionalizzazione (a titolo esemplificativo valgano i Programmi approvati con DGR 839/2016, DGR 636/2019 e DGR 1921 del 30/11/2020) e fanno riferimento a:

- partecipazione collettiva a fiere specializzate ed eventi settoriali di particolare rilevanza internazionale;
- organizzazione di specifici eventi di promozione settoriale da realizzarsi prevalentemente in concomitanza con le fiere prescelte, nonché interventi finalizzati all'organizzazione ed alla promozione di incontri business-to-business per gli operatori pugliesi interessati;

- realizzazione di missioni incoming e location scouting che costituiscono occasioni importanti per far conoscere agli operatori esteri i punti di forza del territorio regionale e dei sistemi produttivi locali al fine di diffondere e rafforzare la loro immagine all'estero;
- organizzazione di incontri settoriali e workshop tematici finalizzati a tracciare e sviluppare un percorso di "crescita tecnico-professionale", propedeutico a preparare al meglio la partecipazione attiva delle imprese pugliesi alle manifestazioni indicate.

In relazione alle suddette iniziative l'affidamento riguarda la fornitura di:

Servizi principali

1. Ideazione esecutiva e pianificazione di campagne istituzionali ed eventi, analisi risultati e follow up.
2. Organizzazione ed esecuzione eventi (hospitality, segreteria precongressuale e on site, ufficio stampa, ecc).
3. Location e allestimenti.
4. Progettazione e gestione di campagne di web marketing (realizzazione ad hoc di web site e app, animazione sui social media).
5. Realizzazione e gestione di materiali promozionali.
6. Realizzazione e gestione di materiali multimediali.

Servizi secondari

7. Pianificazione e acquisizione di spazi pubblicitari su mezzi
8. Servizi di audio-video, informatici e di comunicazione.
9. Servizi di catering.
10. Servizi di vettori di persone.
11. Servizi di traduzione e interpretariato.
12. Servizi editoriali (stampa report, cataloghi, ecc.).
13. Altri servizi complementari (pulizia, ambulanze, assicurazione, pratiche sicurezza e prevenzione incendi, acquisizione copyright, ecc)

Detti servizi sono dettagliatamente descritti nel Capitolato Tecnico (Allegato 4) allegato alla presente lettera e, più specificatamente, nell'Allegato 4 all'Accordo Quadro e dovranno essere svolti secondo le prescrizioni minime ed essenziali indicate in Accordo Quadro (AQ).

In funzione della programmazione delle iniziative promozionali previste dal vigente Programma strategico dell'internazionalizzazione, la Regione Puglia – Sezione promozione del Commercio, Artigianato ed Internazionalizzazione delle imprese comunicherà al soggetto aggiudicatario le singole iniziative che intende confermare e realizzare, richiedendo, di volta in volta, nell'ambito dell'affidamento dei servizi oggetto della presente procedura, la relativa proposta di intervento con un congruo preavviso rispetto alla data prevista di inizio dell'iniziativa.

Sulla base delle specifiche richieste formulate dalla Regione Puglia, il soggetto aggiudicatario dovrà presentare entro 10 (dieci) giorni la relativa proposta di intervento, comprensiva del dettaglio dei relativi costi previsti e di quant'altro richiesto per la realizzazione dell'intervento regionale di promozione.

A fronte del mancato rispetto del termine prescritto per la presentazione della proposta di intervento, ovvero in caso di parziale e incompleta presentazione esecutiva proposta di intervento, potrà essere applicata una penale, così come stabilita ai sensi dell'art. 18 dell'AQ.

La Regione Puglia, ultimate le procedure di valutazione della proposta presentata, procederà a comunicare formalmente al soggetto aggiudicatario la relativa decisione di approvazione e l'importo complessivo del budget di spesa preventivo ritenuto ammissibile. Tale comunicazione formale da parte della Regione Puglia costituirà l'autorizzazione alla realizzazione ed alla relativa spesa prevista per la singola iniziativa; detta comunicazione sarà inviata al soggetto aggiudicatario in tempi congrui rispetto all'inizio dell'evento.

La partecipazione regionale a manifestazioni fieristiche ed eventi espositivi di rilevanza

internazionale, è finalizzata alla proiezione dell'immagine di una regione dinamica, innovativa, creativa e connessa, puntando, da un lato, sulla promozione dell'internazionalizzazione delle P.M.I. e dei distretti produttivi e tecnologici più innovativi, attivi nei settori di riferimento e, dall'altro lato, sull'attrazione di investitori e tipologie di investimenti attivi negli stessi settori "chiave" in grado di garantire un buon contributo al rafforzamento delle cosiddette "smart specialization" in Puglia.

La partecipazione regionale alle manifestazioni fieristiche ed eventi espositivi di rilevanza internazionale, si svilupperà anche attraverso il coordinamento della partecipazione di delegazioni di imprese pugliesi e/o dei distretti produttivi e tecnologici regionali, che intendono presentarsi sui mercati esteri per promuovere il sistema di offerta pugliese e/o effettuare delle azioni di scouting.

Inoltre, si prevede anche la possibilità di garantire la presenza regionale ad eventi settoriali di rilievo internazionale attraverso la realizzazione di un desk "Invest in Apulia", finalizzato a presentare e promuovere le opportunità di investimento in Puglia per gli operatori di settore.

Il concorrente è tenuto a presentare, in sede di gara, una proposta di progetto di allestimento-tipo modulabile facendo riferimento ad aree espositive che potranno variare, in via del tutto esemplificativa, da minimo 24 mq. a massimo 200 mq. a seconda degli obiettivi e delle esigenze connesse con le modalità di partecipazione regionale a ciascuno evento, facendo riferimento ai seguenti settori focus del Programma strategico dell'internazionalizzazione: aerospazio, biotecnologie, manifattura sostenibile (subfornitura, tecnologie digitali, automazione industriale), blue economy, green economy, moda, ICT, logistica e sistema casa.

Le iniziative per le quali potrà essere necessario assicurare i servizi oggetto della presente gara, in caso di conferma della realizzazione dell'intervento regionale, sono indicativamente:

N.	Obiettivi realizzativi	Costo stimato
1	Collision - Toronto - Canada - 20-23/06/2022	€ 100.000,00
2	Farnborough International Air Show - Londra - Regno Unito – 18-22/07/2022	€ 130.000,00
3	International Yachting Festival – Cannes - Francia - 06-11/09/2022	€ 150.000,00
4	International Manufacturing Technology Show - Chicago - USA 12-17/09/2022	€ 200.000,00
5	China Intentational Import Expo - CIIE - Shanghai - Cina - 5-10/11/2022	€ 200.000,00
6	High Point Market – Hight Point - USA - 5-10/11/2022	€ 210.000,00

Si precisa che i concorrenti non potranno offrire alcun prezzo unitario superiore al corrispondente prezzo unitario offerto per l'aggiudicazione dell'Accordo Quadro, pena l'esclusione dell'offerta.

1.1 Servizi principali

con riferimento a detti servizi i progetti di allestimento dovranno riflettere l'immagine di alta qualità, eccellenza, capacità innovativa ed attrattività della "Smart Puglia", creando degli opportuni riferimenti al collegamento con il "Made in Italy", anche attraverso l'utilizzo di immagini grafiche e/o fotografiche in grado di valorizzare i punti di forza dei settori produttivi, stakeholder ed attori regionali di riferimento.

Il progetto di allestimento dovrà sviluppare un format innovativo, in termini di layout, di grafica e di contenuti, al fine di risultare di grande impatto in termini di immagine e funzionale ad accogliere e fornire informazioni ai visitatori, nonché ad ospitare incontri di vario genere (incontri istituzionali, incontri business-to-business, tavole rotonde e/o workshop), in funzione delle dimensioni dello spazio espositivo e delle specifiche richieste, di volta in volta formulate dalla Regione Puglia.

Per ciascun intervento di allestimento, in funzione delle singole iniziative promozionali confermate dalla Regione Puglia, debbono essere assicurate le prestazioni dettagliate nell'AQ.

Tutte le prestazioni dovranno prevedere l'apposizione, sulla documentazione e sui materiali di comunicazione esterni, della dicitura obbligatoria *"Intervento cofinanziato dalla U.E., a valere sul*

P.O.R Puglia 2014-2020 azione 3.5 - Interventi di rafforzamento del livello di internazionalizzazione dei sistemi produttivi". I file e gli elaborati grafici prodotti, compresi i diritti di utilizzo e riproduzione, saranno ceduti alla stazione appaltante.

Si precisa, infine, che i servizi richiesti per la realizzazione dell'allestimento degli spazi espositivi connessi con la partecipazione regionale a manifestazioni fieristiche ed eventi espositivi di rilevanza internazionale di cui al presente appalto, dovranno essere completati, entro e non oltre, le ore 22.00 del giorno antecedente l'inizio programmato dell'evento. **Il termine previsto per la consegna di tale spazio allestito, "chiavi in mano", è da considerarsi perentorio**.

1.2 Servizi aggiuntivi

Al fine di garantire il buon esito delle suddette iniziative, il soggetto aggiudicatario dovrà garantire la fornitura di eventuali "servizi complementari" alle precedenti tipologie che, di volta in volta, potrebbero rendersi opportuni e necessari.

In base alle specifiche che, di volta in volta, verranno formulate dalla Regione Puglia, il soggetto aggiudicatario dovrà garantire i seguenti servizi complementari aggiuntivi rispetto a quelli elencati nell'AQ:

1) regia per coordinamento dei flussi audio-video e la loro riproduzione sincrona e asincrona su piattaforme digitali (es. YouTube, Facebook, Instagram).
2) acquisto di spazi espositivi integrativi, il pagamento di quote e/o ingressi per la partecipazione a manifestazioni, workshop o eventi fieristici complementari e canoni espositivi supplementari.
3) servizi connessi al rispetto delle disposizioni nazionali ed internazionali in tema di contenimento della diffusione dell'epidemia da COVID-19 (assicurazione sanitaria, test antigenici e molecolari, dispositivi di protezione personale).

In riferimento alla procedura de quo, si comunica che con la Determina n. 10 del 22/12/2010 l'Autorità Nazionale Anticorruzione ha stabilito che "Tutti i contratti attuativi, posti in essere dalle Amministrazioni in adesione all'Accordo Quadro, necessiteranno dell'emissione di un nuovo CIG ("CIG derivato") che identificherà lo specifico contratto" senza prevedere alcun contributo in capo all'Operatore economico nonché in capo alla Stazione Appaltante; a tal fine si rappresenta che il predetto CIG derivato è quello indicato in epigrafe. Si evidenzia che gli operatori economici aggiudicatari dell'Accordo Quadro sopra menzionati, avendo già provveduto ad effettuare il versamento del contributo dovuto all'Autorità Nazionale Anticorruzione in sede di partecipazione all'Accordo Quadro e in ragione del relativo importo, non sono tenuti ad ulteriori adempimenti ai sensi della predetta normativa.

2. Importo della fornitura, prezzi di riferimento e durata contrattuale

L'importo complessivo a base d'asta della presente procedura di rilancio competitivo per la fornitura dei prodotti e servizi, di cui al paragrafo precedente, ammonta a un massimo di **€ 990.000,00 (novecentonovantamila/00)**, di cui € **00,00**, (zero/00) per oneri della sicurezza non soggetti a ribasso, il tutto IVA esclusa.

L'aggiudicatario/fornitore sarà tenuto a fornire i servizi richiesti "a consumo" in relazione alle singole iniziative o eventi previsti nell'ambito della programmazione che la Regione Puglia – Sezione promozione del Commercio, Artigianato ed Internazionalizzazione delle imprese intende confermare e realizzare, secondo la programmazione indicativa degli obiettivi realizzativi.

I prezzi di riferimento da considerare come base d'asta per la definizione dell'offerta economica (Allegato 3) ai sensi della presente procedura sono riportati nel foglio "tariffe Lotto 2" del file excel "Tariffario e sconti v2" contenuto nella cartella Docs Appalti, all'interno della cartella TOOLKIT LET INVITO AQ EVENTI specifici all'interno della cartella compressa "TOOLKIT LET INVITO AQ EVENTI" scaricabile al link: http://www.empulia.it/tno-a/empulia/Empulia/DocTecnici/AQ-EVENTI/TOOLKIT%20LET%20INVITO%20AQ%20EVENTI.zip. I prezzi a base d'asta devono far

comunque riferimento all'elenco riportato al punto 10 "Prezzi di riferimento" dell'allegato 4 "Capitolato tecnico" dell'AQ.

E' richiesta, inoltre, l'indicazione del prezzo al metro quadro (mq) per i servizi di allestimento di stand fieristici con la formula "chiavi in mano" avendo come base d'asta l'importo di € 850,00/mq (valore a base d'asta utilizzato nella procedura adottata con atto dirigenziale n. 154 del 20/12/2019, pubblicata sul Bollettino Ufficiale della Regione Puglia n. 16 del 06/02/2020). In tale quotazione dovranno considerarsi compresi i costi di spostamento uomini e mezzi per le fiere all'estero. Tale quotazione non influirà nella quantificazione dell'offerta complessiva proposta ed avrà carattere puramente informativo.

Si precisa che ciascun concorrente non potrà offrire alcun prezzo unitario superiore al corrispondente prezzo unitario offerto per l'aggiudicazione dell'Accordo Quadro, pena l'esclusione dell'offerta.

Opzioni: estensione del contratto, ai sensi dell'art. 106 comma 1 lett. a) D.lgs. 50/2016, fino ad un massimo di ulteriori 6 mesi, inclusivi della proroga di cui al comma 11 del medesimo art. 106. In tutti i casi, il costo complessivo della fornitura dei servizi non potrà superare l'importo massimo per singolo affidamento previsto per il lotto indicato in oggetto.

Le prestazioni di cui al punto 1 saranno richieste con congruo e ragionevole preavviso entro 18 mesi dalla data di perfezionamento del contratto specifico ed erogate secondo le tempistiche e modalità indicate in ciascuna proposta di intervento approvata dalla Stazione Appaltante.
Le prestazioni di cui al punto 1, a causa delle condizioni di contesto legate agli effetti sanitari ed economico-sociali legati alla pandemia da COVID-19, potranno essere posticipate anche nel 2023, sempre nell'ambito dei 18 mesi dalla data di perfezionamento del contratto.

Nell'Allegato 6 alla presente lettera di invito, è riportato il relativo schema di DUVRI, da utilizzare ove ricorrano le condizioni previste dalla Legge.

3. Criterio di aggiudicazione
Il criterio di aggiudicazione è quello dell'offerta economicamente più vantaggiosa, ai sensi dell'art. 95 co. 2 D.Lgs. 50/2016, criteri e pesi sono indicati nell'Allegato 2 alla presente.

La stazione appaltante costituirà apposita Commissione Giudicatrice (*oppure*: *Seggio di gara*) che provvederà all'apertura dei plichi telematici di offerta in seduta virtuale, **il giorno __/__/2022** alle **ore XX:00.**

La stazione appaltante svolgerà da remoto le operazioni di gara di competenza del seggio, nonché della commissione di gara, sia nelle sedute pubbliche che in quelle riservate, attivando la modalità della "Seduta Virtuale" disponibile sulla piattaforma EmPULIA.

In tale modalità gli operatori economici partecipanti alla gara potranno, pertanto, seguire tutte le fasi di valutazione della procedura sulla piattaforma EmPULIA contestualmente alle operazioni di gara svolte dal seggio e dalla commissione. Maggiori dettagli e le istruzioni operative sono contenuti nelle linee guida pubblicate nella sezione "Guide Pratiche" del portale EmPULIA.

Nella seduta, la Commissione/Seggio procederà all'apertura delle buste telematiche "Documentazione" relative alla documentazione amministrativa, procedendo alla verifica dei requisiti di ammissione autocertificati, e all'apertura della busta "Tecnica" al fine di verificare la presenza della relazione tecnica. Successivamente in seduta si valuterà la conformità delle caratteristiche e delle specifiche tecniche dei servizi offerti con l'attribuzione dei punteggi tecnici.
Al termine delle suddette operazioni, previa comunicazione degli esiti attraverso il portale di EmPULIA, si procederà:
a) all'apertura delle offerte economiche;
b) a formulare la graduatoria finale e conseguente proposta di aggiudicazione dell'appalto.
Si precisa, altresì, che i requisiti di sicurezza implementati sul portale delle gare telematiche

EmPULIA non consentono l'apertura delle offerte economiche se non sono prima state aperte tutte le sezioni **BUSTA DOCUMENTAZIONE** e **BUSTA TECNICA** presenti in ciascuna offerta presentata e ne sia stato comunicato, tramite il portale stesso, l'esito agli interessati.
Redatta la graduatoria finale, la Commissione trasmetterà la proposta di aggiudicazione, con i relativi atti, al Responsabile del procedimento e alla Amm.ne appaltante per gli adempimenti conseguenti e la successiva aggiudicazione.
L'esito dell'affidamento sarà pubblicato con avviso di post-informazione sui siti www.innova.puglia.it e www.empulia.it.

L'Amm.ne appaltante si riserva la facoltà:

i. di non procedere all'aggiudicazione nel caso in cui nessuna delle offerte presentate venga ritenuta idonea,

ii. di procedere all'aggiudicazione anche in presenza di una sola offerta valida,

iii. di sospendere, re-indire e/o non aggiudicare la gara motivatamente.

Le offerte risultate anormalmente basse, secondo quanto previsto all'art. 97 co. 3 D. Lgs. n. 50/2016, potranno essere sottoposte a verifica secondo le modalità di cui al medesimo articolo 97.

L'Amm.ne appaltante, ai sensi dell'art. 32 D.Lgs. 50/2016 e s.m.i., divenuta efficace l'aggiudicazione, stipulerà il previsto contratto di fornitura.

SEDUTE DI GARA GESTITE DA REMOTO

Anche in considerazione dei provvedimenti nazionali e regionali indotti dall'emergenza Covid-19, si rappresenta che le sedute di gara, sia pubbliche, sia riservate -inerenti alla presente procedura- saranno svolte in modalità virtuale mediante l'utilizzo di apposite funzionalità che garantiranno la partecipazione e l'interazione degli operatori economici alle varie fasi delle sedute di gara.

A tutela dei legittimi interessi degli operatori economici in tema di pubblicità e trasparenza si evidenzia che la piattaforma EmPULIA è conforme a quanto stabilito dall'art. 58 del D.Lgs. 50/2016 e s.m.i.

In particolare, la piattaforma garantisce l'immodificabilità, integrità e univocità dell'offerta e della documentazione inviata telematicamente, nonché l'identificabilità del suo autore; si precisa altresì che la piattaforma EmPULIA assicura:

- ✓ l'inibizione dell'apertura delle buste fino alla data prevista negli atti di gara e, conseguentemente, impostata a sistema;
- ✓ la verifica, con riferimento a ciascun partecipante, della regolarità della firma digitale dei documenti, nonché l'obbligatorietà del loro inserimento, se prevista dai documenti di gara e, conseguentemente, impostata a sistema;
- ✓ la gestione dell'invio e protocollazione delle comunicazioni di gara ed eventualmente delle risposte, mediante apposita PEC di notifica al destinatario oltre alla possibilità di verificare il buon esito delle stesse attraverso la funzione "info mail";
- ✓ la gestione degli esiti della procedura di gara attraverso la pubblicazione dei verbali, dei provvedimenti di aggiudicazione, dei cv dei commissari..., ecc.

Questa Stazione Appaltante provvederà a comunicare tempestivamente agli operatori economici data e orario di svolgimento delle sedute di gara in modalità virtuale in modo tale da garantire la massima partecipazione degli operatori alle medesime.

4. Requisiti per la partecipazione
La presente procedura è rivolta ai contraenti aggiudicatari della Gara per l'Accordo Quadro Lotto 2 (CIG **78692137FE**)

5. Penalità
Verranno applicate le penali come definite all'art. 18 dell'Accordo Quadro.

6. Finanziamento

L'affidamento di cui alla presente procedura è inserito nell'ambito degli interventi dell'Azione 3.5 - del POC Puglia 2014-2020 e, nello specifico, nel calendario indicativo riportato nell'Allegato A alla Deliberazione di Giunta Regionale n. 1921 del 30/11/2021.

7. Termini e modalità di presentazione delle offerte

Consultazione delle" Guide Pratiche"

Si invitano gli operatori economici interessati a consultare le "linee guida" disponibili sul portale di EmPULIA nella sezione "Guide pratiche".

Presentazione dell'offerta sulla piattaforma EmPULIA

Gli operatori economici invitati riceveranno un invito che sarà visualizzabile nell'apposita cartella INVITI, personale per ogni ditta registrata, nonché all'indirizzo di posta elettronica del legale rappresentante, indicato in sede di registrazione a portale EmPULIA, in qualità di aggiudicatario del Lotto 2 dell'Accordo Quadro.

Per partecipare, gli operatori economici, devono far pervenire esclusivamente tramite il Portale di e-procurement EmPULIA, raggiungibile attraverso il sito informativo www.empulia.it oppure direttamente dall'indirizzo https://eprocurement.empulia.it/portale/LoginEsterno.asp, la propria offerta entro le ore 12:00 del giorno ___/XX/2022, pena l'irricevibilità, secondo la seguente procedura:

1) accedere al sito www.empulia.it e cliccare su "Entra" (presente nel riquadro in alto a destra); inserire la propria terna di valori (codice di accesso, nome utente e password) e cliccare su **ACCEDI**;
2) cliccare nella sezione "**INVITI**" e in seguito sulla lente "**VED**I" situata nella colonna "**DETTAGLIO**" in corrispondenza dell'oggetto della procedura;
3) visualizzare gli atti di gara allegati presenti nella sezione "**DOC. COLLEGATI**" e gli eventuali chiarimenti pubblicati;
4) creare la propria offerta telematica cliccando sul link "**PARTECIPA**" (tale link scomparirà automaticamente al raggiungimento del termine di scadenza previsto per la presentazione delle offerte);
5) Denominare la propria offerta;
6) Busta "**DOCUMENTAZIONE**": inserire i documenti richiesti utilizzando il comando "**Allegato**"; il concorrente può aggiungere ulteriore documentazione tramite il comando "**Aggiungi allegato**"; qualora il concorrente ritenesse di non dover inserire documentazione facoltativa, lo stesso è tenuto a cancellare le righe predisposte come non obbligatorie dalla stazione appaltante (documentazione facoltativa);
7) Preparazione "**OFFERTA**": inserire i documenti e le informazioni richieste, presenti nell'"**Elenco Prodotti**", afferenti all'offerta tecnica ed economica secondo le modalità indicate nei successivi paragrafi;
8) **Verifica informazioni**: funzione che permette di controllare il corretto inserimento dei dati;
9) **Aggiorna Dati Bando**: funzione che permette di ripristinare i campi predisposti dalla stazione appaltante che non si intende, ovvero non è possibile, modificare;
10) Creazione "**Busta Tecnica**" e "**Busta Economica**": tali sezioni vengono automaticamente compilate dal sistema, dopo aver perfezionato il corretto inserimento nella riga "Elenco Prodotti" dei dati e documenti così come richiesti nei paragrafi successivi;
11) Genera PDF della "**Busta Tecnica**" e della "**Busta Economica**": con tale funzione il sistema genererà, in formato.pdf, la busta tecnica e la busta economica che dovranno essere salvate sul proprio PC;
12) Apporre la firma digitale alle buste generate attraverso le modalità innanzi descritte;
13) Allegare il pdf firmato: utilizzare il comando "**Allega pdf firmato**" al fine di allegare il file .pdf della busta tecnica, firmato digitalmente, nella sezione "**Busta tecnica/Conformità**", e

il file pdf della busta economica, nella sezione "**Busta Economica**". Il Sistema provvederà a effettuare una procedura di controllo della firma;

*N.B. In caso di utilizzo del comando "**modifica offerta**", il sistema elimina il file riepilogativo della busta generata dalla piattaforma. Dopo aver eseguito tale azione, pertanto, l'utente dovrà ripetere le operazioni necessarie alla compilazione, come innanzi descritte a partire dal punto denominato "**Preparazione OFFERTA**";*

14) Invio dell'offerta: cliccare sul comando "INVIA".

Verifica della presentazione dell'offerta sul portale

Inoltre, è possibile verificare direttamente tramite il Portale il corretto invio della propria offerta seguendo la seguente procedura:
a) inserire i propri codici di accesso;
b) cliccare sul link "**INVITI**";
c) cliccare sulla lente "APRI" situata nella colonna "**DOC COLLEGATI**", posta in corrispondenza del bando di gara oggetto della procedura;
d) cliccare sulla riga blu dove è riportata la dicitura "**OFFERTE**";
e) visualizzare la propria OFFERTA. Dalla stessa maschera è possibile visualizzare se l'offerta è solo salvata o anche inviata (in tale ultimo caso si potrà visualizzare anche il numero di protocollo assegnato).

Assistenza per l'invio dell'offerta

Si avvisa che i fornitori che desiderano essere eventualmente assistiti per l'invio dell'offerta, dovranno richiedere assistenza almeno 48 ore prima dalla scadenza nei giorni feriali – sabato escluso - dalle ore 9,00 alle ore 13,00 e dalle 14,00 alle 18,00, inviando una richiesta all'HELP DESK TECNICO EmPULIA all'indirizzo e-mail: helpdesk@empulia.it, ovvero chiamando il numero verde 800900121.
Le richieste di assistenza devono essere effettuate nei giorni e negli orari di operatività del servizio di HelpDesk innanzi indicati; in ogni caso, saranno evase nelle ore di operatività dello stesso servizio.

Al fine di consentire all'operatore economico una più facile consultazione, nella sezione "**BANDI A CUI STO PARTECIPANDO**", sono automaticamente raggruppati tutti i bandi per i quali abbia mostrato interesse, cliccando almeno una volta sul pulsante "**PARTECIPA**".
Partecipazione in RTI/Consorzi
In caso di raggruppamenti temporanei di imprese e consorzi da costituirsi ai sensi dell'articolo 48 co.8 del d.lgs. 50/2016, l'offerta telematica deve essere presentata esclusivamente dal legale rappresentante dell'impresa, che assumerà il ruolo di capogruppo, a ciò espressamente delegato da parte delle altre imprese del raggruppamento/consorzio.
A tal fine le imprese raggruppande/consorziande dovranno espressamente delegare, nell'istanza di partecipazione, la capogruppo che, essendo in possesso della terna di chiavi di accesso alla piattaforma, provvederà all'invio telematico di tutta la documentazione richiesta per la partecipazione alla gara.
Nel caso RTI ovvero Consorzio occorre utilizzare il comando "**Inserisci mandante**" ovvero "**Inserisci esecutrice**", al fine di indicare i relativi dati.
La mandante ovvero l'esecutrice deve essere previamente registrata sul Portale.

Firma digitale

Per l'apposizione della firma digitale i concorrenti devono utilizzare un certificato qualificato non scaduto di validità, non sospeso o revocato al momento dell'inoltro. Si invita pertanto a verificarne la corretta apposizione con gli strumenti allo scopo messi a disposizione dal proprio Ente certificatore.
La firma digitale apposta ai documenti deve appartenere al soggetto legittimato (ad esempio, nel caso di società con amministratori a firma congiunta), ed essere rilasciata da un Ente accreditato presso l'AGID; l'elenco dei certificatori è accessibile all'indirizzo

https://www.agid.gov.it/it/piattaforme/firma-elettronica-qualificata/organismi-valutazione-accreditati

Indicazioni per il corretto invio dell'offerta

1) Per Portale si intende la piattaforma EmPULIA, raggiungibile tramite l'indirizzo Internet www.empulia.it, dove sono resi disponibili agli utenti i servizi e gli strumenti tecnologici della Centrale di acquisto territoriale della Regione Puglia, denominata EmPULIA;
   Per offerta telematica si intende l'offerta inviata attraverso il Portale e comprensiva dell'istanza di partecipazione alla gara e delle dichiarazioni, l'offerta tecnica, l'offerta economica e ogni ulteriore eventuale documento, come meglio dettagliati in premessa;
2) Attraverso il comando "Modifica offerta", l'utente ha la possibilità di modificare il contenuto della busta "tecnica/conformità" e/o "economica". Dopo aver eseguito tale azione, l'operatore deve necessariamente rigenerare il file .pdf riepilogativo delle stesse buste (come precedentemente descritto al punto "Preparazione OFFERTA" (TERMINI E MODALITÀ DI PRESENTAZIONE DELLE OFFERTE);
3) L'invio on-line dell'offerta telematica è ad esclusivo rischio del mittente: per tutte le scadenze temporali relative alle gare telematiche l'unico calendario e orario di riferimento sono quelli di sistema;
4) Allo scadere dei termini previsti sul bando, anche se il sistema consente ancora l'esecuzione di alcune azioni, l'invio dell'offerta sarà inibito dallo stesso;
5) Il sistema rifiuterà le offerte telematiche pervenute oltre i termini previsti per la presente procedura, informando l'operatore economico con un messaggio di notifica, nonché attraverso l'indicazione dello stato dell'offerta come "**Rifiutata**";
6) La piattaforma adotta come limite il secondo 00: pertanto, anche quando negli atti di gara non sono indicati i secondi, essi si intenderanno sempre pari a 00;
7) Qualora, entro il termine previsto il sistema riterrà valida, ai fini della procedura, solo l'ultima offerta telematica pervenuta. La stessa verrà considerata sostitutiva di ogni altra offerta telematica precedente;
8) La presentazione delle offerte tramite la piattaforma EmPULIA deve intendersi perfezionata nel momento in cui il concorrente visualizza un messaggio del sistema che indica la conferma del corretto invio dell'offerta. In ogni caso, il concorrente può verificare lo stato della propria offerta ("**In lavorazione**", ovvero "**Salvato**", ovvero "**Inviato**") accedendo dalla propria area di lavoro ai "**Documenti collegati**" al bando di gara, sezione "**Offerta**";
9) Al fine di evitare problemi durante il caricamento dei file e per non compromettere, quindi, l'inoltro dell'offerta, si consiglia di inserire nel sistema file la cui dimensione massima non superi i 7 Mbyte.

Al fine di inviare correttamente l'offerta, è, altresì, opportuno:

- Utilizzare una stazione di lavoro connessa ad internet, che sia dotata dei requisiti minimi indicati nella sezione FAQ del portale EmPULIA;
- Non utilizzare file nel cui nome siano presenti accenti, apostrofi e caratteri speciali;
- Non utilizzare file presenti in cartelle nel cui nome ci siano accenti, ovvero apostrofi e/o caratteri speciali.

8. Documentazione richiesta

L'operatore economico dovrà inserire, a pena di esclusione, nella relativa sezione del portale EmPULIA, la seguente documentazione in formato elettronico, cliccando sul pulsante '**Allegato**' e caricando il documento firmato digitalmente sulla piattaforma; nel caso di documenti analogici devono essere forniti in copia informatica a norma dell'art. 22 co 3 del d.lgs. 82/2005 e/o dell'art. 23-bis del d.lgs. 82/2005 e nel rispetto delle regole tecniche di cui all'art. 71 del medesimo d.lgs. 82/2005.

8.1. Busta Documentazione

L'operatore economico dovrà inserire nella sezione del portale EmPULIA "**BUSTA DOCUMENTAZIONE**", a pena di esclusione, la seguente documentazione obbligatoria:

A) Dichiarazione (Modello All. 1 alla presente) con cui l'offerente conferma la permanenza dei requisiti dichiarati al momento della sottoscrizione dell'Accordo quadro.

B) PASSOE di cui all'art. 2, comma 3 lett.b) della delibera ANAC n. 157/2016, relativo al concorrente; in aggiunta, nel caso in cui il concorrente ricorra all'avvalimento ai sensi dell'art. 49 del Codice, anche il PASSOE relativo all'ausiliaria.

Documentazione eventuale:

Nel caso in cui l'operatore economico abbia la necessità di allegare ulteriore documentazione può utilizzare la funzione '**Aggiungi allegato'** contenuta nella busta "**DOCUMENTAZIONE"** e cliccare sul pulsante '**Allegato**' per caricare il documento;

In tutti i casi in cui gli atti di partecipazione alla presente gara siano sottoscritti da soggetto diverso dal legale rappresentante dovrà, a pena di esclusione, essere allegata la documentazione che attesti la legittimità del potere di firma di chi sottoscrive, firmata digitalmente sia del legale rappresentante, che del sottoscrittore.

Si rammenta che la falsa dichiarazione:
a) comporta responsabilità e sanzioni civili e penali ai sensi dell'art. 76 D.P.R. 445/2000;
b) induce la Stazione Appaltante a darne segnalazione all'ANAC ai sensi dell'art. 38 comma 1 ter.
Si consiglia di prestare la massima attenzione durante la fase di inserimento di tutta la documentazione amministrativa e tecnica sottoscritta con firma digitale, che è richiesta a pena di esclusione, posto che il sistema consente di caricare un documento in formato .pdf anche se sprovvisto di firma digitale.
Si rammenta la responsabilità penale cui si incorre in caso di dichiarazioni mendaci.
L'Amministrazione effettuerà, ai sensi dell'art. 71 del D.P.R. 445/2000, idonei controlli sulla veridicità delle dichiarazioni sostitutive. Qualora dai predetti controlli emerga la non veridicità del contenuto delle stesse, il dichiarante decade dai benefici eventualmente conseguiti dal provvedimento emanato sulla base della dichiarazione non veritiera e si procederà alla conseguente denuncia penale.

8.2. Busta Tecnica

L'operatore economico nella sezione, "**Offerta**" direttamente sulla riga "**Elenco Prodotti**" nel campo del foglio denominato "**Relazione tecnica**", allegherà la propria offerta tecnica predisposta utilizzando preferibilmente il modello di cui all'Allegato 2, in formato elettronico, con l'apposizione della firma digitale del legale rappresentante ovvero del soggetto legittimato. Nel caso di documenti analogici, essi dovranno essere trasformati in copia informatica e, successivamente, firmati dal legale rappresentante della ditta partecipante ovvero da soggetto legittimato, nel rispetto dell'art. 22, comma 3, del d.lgs. 82/2005 (Copie informatiche di documenti analogici) e/o dell'art. 23-bis del d.lgs. 82/2005 (Duplicati e copie informatiche di documenti informatici), nonché delle "Regole tecniche" di cui all'art. 71 del d.lgs. 82/2005.

Per allegare la documentazione, precedentemente descritta, è possibile eseguire due modalità di caricamento:
- unire la stessa in un unico file o in una cartella compressa;
- utilizzare il campo del foglio prodotti denominato "Ulteriore documentazione".

N.B. Al fine di evitare eventuali problemi relativi al caricamento dei file caratterizzati da notevoli dimensioni (ad esempio progetti tecnici), si invitano gli operatori economici a:
- utilizzare l'estensione pdf con dimensioni ridotte ovvero, convertire la documentazione nel ridetto formato, nelle ipotesi in cui nasca con estensioni differenti;

- caricare tali file nel sistema con congruo anticipo rispetto ai termini di scadenza.

8.3. Busta Economica

L'operatore economico, a pena di esclusione, dovrà inserire nella sezione "**Offerta**", direttamente sulla riga "**Elenco Prodotti**":

- l'indicazione del "**valore offerto**", da applicarsi con riferimento all'importo a base d'asta, nell'omonimo campo definito a sistema posto accanto al campo denominato "**Base asta complessiva**";
- nel campo denominato "**Allegato economico**" la propria dichiarazione d'offerta predisposta utilizzando preferibilmente il modello di cui all'Allegato 3- firmata digitalmente, in formato elettronico, contenente il medesimo valore, in cifre e in lettere, già inserito sul portale;
- i costi della sicurezza ai sensi dell'art. 95, comma 10 del D.Lgs. n. 50/2016, anche se pari a zero;
- i costi della manodopera ai sensi dell'art. 95, comma 10 del D.Lgs. n. 50/2016 anche se pari a zero.

Si precisa che l'operatore economico, nella dichiarazione di offerta economica predisposta utilizzando preferibilmente il modello di cui all'Allegato 3, dovrà indicare un "**importo complessivo offerto** "uguale a quello inserito in piattaforma all'interno del campo denominato "**valore offerto**".
In caso di discordanza tra l'offerta presentata direttamente attraverso il Portale e la dichiarazione d'offerta sottoscritta dal legale rappresentante prevale quest'ultima.
Il Soggetto candidato è obbligato alla propria offerta per 180 giorni a partire dalla data ultima fissata per la presentazione dell'offerta.
L'offerta economica si intende fissa ed invariata per tutta la durata del contratto e non vincolerà in alcun modo l'Ente.
Si precisa infine che l'offerta economica sarà dichiarata inammissibile, determinando conseguentemente l'esclusione dall'appalto specifico:

- se mancante anche di una sola delle dichiarazioni prescritte;
- se parziale;
- se condizionata;
- se indeterminata;
- se superiore al prezzo complessivo posto a base della procedura di rilancio.

9. Specifiche tecniche

L'affidamento ha per oggetto quanto esposto al paragrafo 1 del presente documento, come meglio specificato nel Capitolato Tecnico (Allegato 4) annesso alla presente.

10. Consegna e Accettazione della fornitura

Il soggetto affidatario si impegna ad eseguire tutte le prestazioni a perfetta regola d'arte, secondo le caratteristiche indicate nell'Allegato 4 – Capitolato tecnico alla presente e nel rispetto di condizioni, modalità, termini e prescrizioni contenute nell'Accordo Quadro e relativi allegati. L'erogazione della prestazione non solleva il soggetto aggiudicatario dalle responsabilità derivanti da vizi, apparenti e occulti, ancorché riscontrati successivamente alla conclusione della stessa.
Il soggetto affidatario si impegna a consegnare con cadenza semestrale all'Amm.ne contraente un "Rapporto di Lavoro" con l'indicazione delle prestazioni erogate nel periodo, al fine di consentire di effettuare i dovuti riscontri da parte del Responsabile dell'Esecuzione (DEC), di cui al successivo punto 16.
A seguito dei positivi riscontri sulla predetta documentazione, il suddetto referente rilascerà una "**Attestazione di regolare esecuzione**" secondo i termini previsti; la data di tale attestazione verrà considerata quale "**Data di Accettazione**", da parte dell'Amm.ne contraente.

11. Assicurazioni e cauzione

Il soggetto aggiudicatario deve disporre della necessaria copertura assicurativa per i rischi connessi all'esecuzione del presente contratto, sia per i danni che possano essere arrecati ai beni dell'Ente sia per i danni alle persone.
L'esecutore del contratto è obbligato a costituire una garanzia fideiussoria a garanzia degli oneri per il mancato ed inesatto adempimento, pari al 10% dell'importo contrattuale; tale garanzia dovrà essere prestata secondo le modalità e le condizioni indicate nell'Articolo 16 dell'Accordo Quadro.

12. Fatturazione e termini di pagamento

In relazione alla natura della prestazione e sulla base dei prezzi indicati dalla ditta in offerta, la fatturazione potrà essere effettuata dopo presentazione del Rapporto di Fine Lavoro e regolare verifica di conformità ed accettazione della consegna mediante Attestazione di Regolare Fornitura.
La fatturazione relativamente alle parti realizzate potrà essere effettuata dopo regolare verifica di conformità ed accettazione della consegna, nella misura del 100% del prezzo risultante dall'offerta per ciascun obiettivo realizzativo.
Per i servizi a carattere periodico di cui al Capitolato Tecnico, la relativa fatturazione, regolata sulla base dei prezzi indicati dalla Ditta aggiudicataria nell'offerta economica, potrà avvenire in ratei trimestrali posticipati, a seguito dell'accettazione dei Rapporti di lavoro relativi ai servizi erogati nel periodo ed a seguito del rilascio dell'Attestazione di regolare esecuzione da parte del Direttore dell'Esecuzione del Contratto.
Le fatture in formato elettronico, secondo quanto previsto dalla normativa vigente, relative alle prestazioni eseguite e regolarmente controllate ed accettate, saranno liquidate nel termine di 60 (sessanta) gg. decorrenti dalla data della fattura, previa acquisizione di documento unico di regolarità contributiva (D.U.R.C.) e verifica ai sensi del D.M. n. 40 del 18/01/2008. L'interesse di mora in caso di mancato pagamento nei termini sopra indicati sarà pari al tasso tempo per tempo vigente, su base annua sugli importi non corrisposti nei termini dovuti.

In particolare:

- il pagamento avverrà esclusivamente mediante bonifico su apposito conto corrente bancario o postale acceso presso banche o presso la Società Poste Italiane S.p.a., ai sensi dell'articolo 3 della legge 13 agosto 2010, n. 136, di cui l'aggiudicataria è tenuta a comunicare a questa stazione appaltante tempestivamente e, comunque, entro sette giorni dalla loro accensione gli estremi identificativi, nonché, nello stesso termine, le generalità ed il codice fiscale delle persone delegate ad operare su di essi;
- con il pagamento del corrispettivo, si intendono interamente compensati tutti i servizi, le prestazioni e le spese accessorie resesi eventualmente necessarie al fine della perfetta esecuzione dell'appalto.

Le modalità di fatturazione e i termini di pagamento sono indicati nell'Articolo 13 dell'Accordo Quadro.

13. Clausola risolutiva espressa ex art. 1456 cod. civ.
Le cause e le modalità con cui l'Ente potrà esercitare la facoltà di risoluzione del Contratto Esecutivo, così come le azioni conseguenti sono indicate nell'Articolo 19 del Contratto Quadro.

14. Foro competente
Le parti contraenti riconoscono come unico foro competente, per qualsiasi controversia, il foro di Bari.

15. Variazioni
Nel corso dell'esecuzione contrattuale, l'Amm.ne contraente si riserva la facoltà di introdurre modifiche contrattuali ai sensi dell'art. 106 del D.Lgs. 50/2016 per l'affidamento di servizi supplementari e/o ripetizione di servizi analoghi.

16. Informazioni e chiarimenti
Eventuali informazioni complementari e/o chiarimenti sulla documentazione di gara, formulati in lingua italiana, dovranno essere trasmessi direttamente attraverso il Portale EmPULIA utilizzando l'apposita funzione "Per inviare un quesito sulla procedura clicca qui", presente all'interno del bando relativo alla procedura di gara in oggetto e dovranno pervenire entro e non oltre le ore ...00 del _____ 2022.
La richiesta dovrà indicare necessariamente il riferimento al documento di gara (disciplinare di gara e capitolato speciale d'appalto), pagina, paragrafo e testo su cui si richiede il chiarimento.
Il sistema non consentirà l'invio di richieste di chiarimenti oltre il termine stabilito.

Le risposte ad eventuali quesiti in relazione alla presente gara saranno pubblicate sul Portale EmPULIA fino a sei giorni prima della scadenza del termine stabilito per la ricezione delle offerte e saranno accessibili all'interno dell'invito relativo alla procedura di gara in oggetto.
L'avvenuta pubblicazione del chiarimento richiesto sarà notificata, come avviso, all'indirizzo e-mail del legale rappresentante della ditta che ha proposto il quesito, così come risultante dai dati dallo stesso forniti in sede di registrazione al Portale.

Riferimenti:
Responsabile del Procedimento e dell'Esecuzione: *Emanuele Abbattista*

17. Riservatezza delle informazioni
Per la partecipazione e per la presentazione dell'offerta, nonché per la stipula del contratto con l'aggiudicatario, è richiesto al concorrente di fornire dati ed informazioni, anche sotto forma documentale, che rientrano nell'ambito di applicazione del D. Lgs. n. 196/2003 "Codice in materia di protezione dei dati personali" come modificato dal D. Lgs. 101/2018 in recepimento del regolamento (UE) 2016/679 del Parlamento europeo e del Consiglio, del 27 aprile 2016, relativo alla protezione delle persone fisiche con riguardo al trattamento dei dati personali.

18. Clausola finale
La partecipazione alla gara comporta la piena e incondizionata accettazione di tutte le disposizioni contenute nella presente lettera invito e negli allegati, nonché l'accettazione del Codice Etico ed il Modello 231/01 della Regione Puglia, visionabili sul sito www.regione.puglia.it.
Per quanto non espressamente previsto si applicano tutte le norme vigenti in materia di appalti pubblici e quelle del codice civile in quanto applicabili.

Distinti saluti,

Firmata digitalmente dal

……

Allegati

ALLEGATO 1 – DOMANDA DI PARTECIPAZIONE
ALLEGATO 2 – OFFERTA TECNICA
ALLEGATO 3 – OFFERTA ECONOMICA
ALLEGATO 4 – CAPITOLATO TECNICO
ALLEGATO 5 – SCHEMA CONTRATTO ESECUTIVO
ALLEGATO 6 – DVRI
ALLEGATO 7 – PATTO D'INTEGRITA'

REGIONE PUGLIA | Dipartimento Sviluppo Economico
Sezione Promozione del Commercio, Artigianato ed Internazionalizzazione delle Imprese

APPALTO SPECIFICO "Servizi di promozione dei sistemi produttivi pugliesi sui mercati esteri" – Azione 3.5 del POR Puglia 2014-2020. Accordo quadro multilotto avente ad oggetto servizi di comunicazione e organizzazione eventi per gli enti e le amministrazioni pubbliche pugliesi istituito da InnovaPuglia S.p.A.

Dichiarazione cumulativa - Assenza cause di esclusione e requisiti di partecipazione – QUALIFICAZIONE

Regione Puglia
Sezione promozione del Commercio,
Artigianato ed Internazionalizzazione delle imprese

OGGETTO: Domanda di partecipazione APPALTO SPECIFICO "Servizi di promozione dei sistemi produttivi pugliesi sui mercati esteri" – Azione 3.5 del POR Puglia 2014-2020 – Accordo quadro multilotto avente ad oggetto servizi di comunicazione e organizzazione eventi per gli enti e le amministrazioni pubbliche pugliesi istituito da InnovaPuglia S.p.A. Lotto 2. (CIG 78692137FE - CIG DERIVATO 9075199321 - CUP B39J22000700009).

Il sottoscritto _____
nato a _____ Prov. _____ il _____
in qualità di _____
dell'impresa _____
con sede legale in via _____ n. _____
Città _____ Prov. _____
Telefono _____ Fax _____ E-mail _____
Codice fiscale _____ Partita IVA _____
PAT n. _____ Matricola INPS _____
CCNL _____ N.ro dipendenti _____
Codice INAIL _____

Quale

☐ - concorrente singolo;

☐ - mandatario capogruppo di:

☐ - mandante in:

☐ - raggruppamento temporaneo ai sensi degli articoli 45, comma 2, lettera d), e 48, comma 8, del D.Lgs. 50/2016;

di seguito denominata "***Impresa***"

CHIEDE

che la predetta Impresa da lui rappresentata partecipi alla gara in oggetto.

A tal fine, ai sensi e per gli effetti dell'art. 76 D.P.R. 445/2000 consapevole della responsabilità e delle conseguenze civili e penali previste in caso di dichiarazioni mendaci e/o formazione od uso di atti falsi, nonché in caso di esibizione di atti contenenti dati non più corrispondenti a verità e consapevole altresì che qualora emerga la non veridicità del contenuto della presente dichiarazione la scrivente Impresa decadrà dai benefici per i quali la stessa è rilasciata,

DICHIARA SOTTO LA PROPRIA RESPONSABILITA'

- ☐ **A-** Che l'impresa è aggiudicataria dell'Accordo quadro multilotto avente ad oggetto servizi di comunicazione e organizzazione eventi per gli enti e alle amministrazioni pubbliche pugliesi istituito da InnovaPuglia S.p.A. - Lotto 2 (CIG 78692137FE) e permangono tutti i requisiti e le condizioni necessarie all'ammissione e restano valide e confermate le dichiarazioni sostitutive ivi rilasciate, pertanto, ha facoltà di non compilare il successivo punto C;
- ☐ **B-** Che, essendo variati gli elementi e condizioni soggettive presenti all'atto dell'aggiudicazione, ha provveduto ad aggiornare tali elementi con le relative comunicazioni, pertanto, ha facoltà di non compilare il successivo punto C;
- ☐ **C-** Che la propria Impresa è iscritta alla Camera di Commercio, Industria, Artigianato e Agricoltura, come segue:

provincia di iscrizione: _____ forma giuridica società: _____
anno di iscrizione: _____ durata della società: _____

REGIONE PUGLIA | Dipartimento Sviluppo Economico
Sezione Promozione del Commercio, Artigianato ed Internazionalizzazione delle Imprese

APPALTO SPECIFICO "Servizi di promozione dei sistemi produttivi pugliesi sui mercati esteri" – Azione 3.5 del POR Puglia 2014-2020.
Accordo quadro multilotto avente ad oggetto servizi di comunicazione e organizzazione eventi per gli enti e le amministrazioni pubbliche pugliesi istituito da InnovaPuglia S.p.A.

numero di iscrizione: _____ capitale sociale: _____

che soci [1] e direttori tecnici sono:

Cognome e nome	*nato a*	*in data*	*carica ricoperta*	
			Rappres. legale	*Direttore tecnico*
			☐	☐
			☐	☐
			☐	☐

che rappresentanti legali o altri soggetti con potere di rappresentanza sono:
(compilare solo il campo di pertinenza):
- Amministratore Unico, nella persona di:
nome_____cognome_____, nato a _____, il _____, C.F. _____,
residente in _____, nominato il __/___/___ fino al __/__/____, con i seguenti poteri associati alla carica:
_____;

- Consiglio di Amministrazione composto da n. __ membri e, in particolare, da:
(*indicare i dati di tutti i Consiglieri*)
nome_____cognome_____, nato a _____, il _____, C.F. _____,
residente in _____, carica_____ (*Presidente del Consiglio di Amministrazione, Amministratore Delegato, Consigliere…*), nominato il __/__/___ fino al __/__/____, con i seguenti poteri associati alla carica:
_____

- che gli organi di vigilanza, di direzione e di controllo sono costituiti da:
(compilare per i direttori e il collegio dei sindaci-compilare più righi a seconda delle necessità):
nome_____cognome_____, nato a _____, il _____, C.F. _____,
residente in _____, nominato il __/___/___ fino al __/__/____, carica:
_____;

1.	che il sottoscritto dichiarante ricopre la carica di legale rappresentante dell'impresa, (*ovvero*) riveste la carica di procuratore [2]. Che, ai fini del presente procedimento permangono tutti i requisiti e le condizioni di cui all'aggiudicazione dell'Accordo Quadro e restano valide e confermate le dichiarazioni sostitutive rilasciate nell'istanza e negli allegati presentati prima della data della presente dichiarazione.
2.	che con riferimento alla presente gara: a) non ha in corso né ha praticato intese e/o pratiche restrittive della concorrenza e del mercato vietate ai sensi della normativa applicabile, ivi inclusi gli articoli 81 e ss. del Trattato CE e gli articoli 2 e ss. della Legge n. 287/1990, e che la partecipazione a questa gara è stata predisposta nel pieno rispetto di tale normativa; b) di essere consapevole che l'eventuale realizzazione nella presente gara di pratiche e/o intese restrittive della concorrenza e del mercato vietate ai sensi della normativa applicabile, ivi inclusi gli articoli 81 e ss. del Trattato CE e gli articoli 2 e ss. della Legge n. 287/1990, sarà valutata dall'Amm.ne contraente, nell'ambito delle successive procedure di gara da essa indette, al fine della motivata esclusione dalla partecipazione nelle stesse procedure, ai sensi della normativa vigente;
3.	che l'impresa concorrente: ☐ - non è in possesso della certificazione del sistema di gestione della qualità della serie europea ISO 9001:2015; ☐ - è in possesso della certificazione del sistema di gestione della qualità della serie europea ISO 9001:2015 in corso di validità: - certificato n. _____ con validità fino al _____ settore EA: _____ rilasciato da: _____ *(ovvero)* allega copia/e conforme/i all'originale/i della/e certificazione/i di sistemi di qualità;
3.1	che l'impresa concorrente:

	☐ - non è in possesso delle ulteriori certificazioni di cui all'art. 93 comma 7, D.Lgs. n. 50/2016; ☐ - è in possesso delle segg. ulteriori certificazioni, in corso di validità: - certificato n. _____ con validità fino al _____ rilasciato da: _____ - certificato n. _____ con validità fino al _____ rilasciato da: _____ - ..... _____ con validità fino al _____ rilasciato da: _____ *(ovvero)* allega copia/e conforme/i all'originale/i della/e certificazione/i;
4.	che la parte delle attività contrattuali eventualmente da svolgere presso l'Impresa sarà eseguita presso sedi o dipendenze in territorio UE e comunque in Stati che abbiano attuato la convenzione di Strasburgo del 28 gennaio 1981 in materia di protezione delle persone rispetto al trattamento di dati o che comunque assicurino adeguate misure di sicurezza dei dati stessi.
5.	che il personale che sarà impiegato per l'esecuzione delle attività contrattuali ha padronanza della lingua italiana.
6.	a) che l'impresa, nell'ambito del raggruppamento temporaneo / consorzio ordinario, eseguirà le seguenti attività: a) per una quota del % b) per una quota del % c) per una quota del % b) che in caso di aggiudicazione si impegna a non modificare la composizione del raggruppamento temporaneo da costituirsi sulla base del presente impegno, a perfezionare in tempo utile il relativo mandato irrevocabile indicando nel medesimo atto la quota di partecipazione di ciascuno all'associazione, ed a conformarsi alla disciplina prevista dalle norme per i raggruppamenti temporanei;
7.	che l'impresa concorrente: ☐ - non è una microimpresa, oppure un'impresa piccola o media [3] ([3]); ☐ - è una microimpresa, oppure un'impresa piccola o media ([3]).
8.	(*eventuale, in caso di soggetto non residente e senza stabile organizzazione in Italia*) che l'Impresa si uniformerà alla disciplina di cui agli artt. 17 comma 2 e 53 comma 3 D.P.R. 633/72 e comunicherà, in caso di aggiudicazione, la nomina del rappresentante fiscale nelle forme di legge;
9.	di aver preso piena conoscenza del Capitolato tecnico e che l'offerta rispetta tutti i requisiti minimi in esso indicati;
10.	di aver preso piena conoscenza della Lettera di Invito e degli altri documenti ad essa allegati, ovvero richiamati e citati, nonché delle norme che regolano la procedura di aggiudicazione e l'esecuzione del relativo contratto e di obbligarsi, in caso di aggiudicazione, ad osservarli in ogni loro parte;
11.	di aver considerato e valutato tutte le condizioni, incidenti sulle prestazioni oggetto dell'appalto, che possono influire sulla determinazione dell'offerta e delle condizioni contrattuali e di aver preso conoscenza di tutte le circostanze, generali e specifiche, relative all'esecuzione del contratto e di averne tenuto conto nella formulazione dell'offerta economica;
13.	di aver tenuto conto, nella preparazione della propria offerta, degli obblighi relativi alle disposizioni in materia di sicurezza, di condizioni di lavoro e di previdenza e di assistenza in vigore nel luogo dove deve essere eseguito il servizio;
14.	di accettare, in caso di aggiudicazione in proprio favore, le eventuali variazioni della consistenza e delle modalità operative per la realizzazione del servizio;
15.	di essere in grado, in ogni momento, di certificare tutti gli elementi innanzi dichiarati impegnandosi altresì, nel caso in cui l'impresa sia dichiarata aggiudicataria della prestazione, a collaborare con l'Amministrazione per l'acquisizione della documentazione richiesta.
16.	di essere a conoscenza che l'Amm.ne contraente si riserva il diritto di procedere d'ufficio a verifiche, anche a campione,

	in ordine alla veridicità delle dichiarazioni.
17.	di accettare il patto di integrità di cui all'Allegato 7
18.	di essere edotto degli obblighi derivanti dal codice di comportamento adottato dalla stazione appaltante e si impegna, in caso di aggiudicazione, ad osservare e a far osservare ai propri dipendenti e collaboratori il suddetto codice, pena la risoluzione del contratto, visionabile sul sito www.regione.puglia.it.

Il dichiarante
Firmata digitalmente dal legale rappresentante

Ai sensi degli articoli 38 e 43 del D.P.R. 445/2000, eventuali comunicazioni vanno inviate alla e-mail di seguito indicata:

Nominativo _____

Telefono _____

E-mail/PEC _____

Cellulare _____

[1] Soci nelle società in nome collettivo, soci accomandatari per le società in accomandita semplice, il socio unico, ovvero il socio di maggioranza in caso di società con meno di quattro soci, se si tratta di altro tipo di società o consorzio.
[2] Nel caso in cui i documenti amministrativi siano sottoscritti da un procuratore dell'Impresa, a pena di esclusione, deve esser presentata la relativa procura speciale in originale o in copia autentica.
[3] **Microimprese:** imprese che **occupano meno di 10 persone** e realizzano un fatturato annuo oppure, un totale di bilancio annuo, **non superiori a 2 milioni di EUR.**
Piccole imprese: imprese che **occupano meno di 50 persone** e realizzano un fatturato annuo o un totale di bilancio annuo **non superiori a 10 milioni di EUR.**
Medie imprese: imprese che **non appartengono alla categoria delle microimprese né a quella delle piccole imprese**, che occupano meno di 250 persone e il cui fatturato annuo non supera i 50 milioni di EUR e/o il cui totale di bilancio annuo non supera i 43 milioni di EUR.

Allegato 2 – Offerta Tecnica

Regione Puglia
Sezione promozione del Commercio, Artigianato ed Internazionalizzazione delle Imprese

Oggetto: APPALTO SPECIFICO "Servizi di promozione dei sistemi produttivi pugliesi sui mercati esteri" – Azione 3.5 del POR Puglia 2014-2020 – Accordo quadro multilotto avente ad oggetto servizi di comunicazione e organizzazione eventi per gli enti e le amministrazioni pubbliche pugliesi istituito da InnovaPuglia S.p.A. Lotto 2.
(CIG 78692137FE - CIG DERIVATO 9075199321 - CUP B39J22000700009)

Offerta Tecnica

Lo schema della relazione tecnica che la Ditta Concorrente dovrà presentare è riportato in Appendice A.

L'aggiudicazione della procedura avverrà sulla base dell'individuazione dell'offerta economicamente più vantaggiosa, ai sensi dell'art. 95 del D.Lgs 50/2016, secondo le modalità di seguito indicate. Per la valutazione sono stati fissati i seguenti macro criteri e relativi pesi:

Criterio	Peso
Qualità complessiva dell'Offerta tecnica	**80**
Prezzo riportato nell'Offerta economica	**20**
Totale	**100**

La Qualità complessiva della proposta è valutata sulla base dei seguenti criteri e sulla base dei seguenti elementi migliorativi rispetto alle caratteristiche tecniche minime ed essenziali di cui al Capitolato Tecnico, con i relativi punteggi massimi attribuibili.

Il punteggio relativo alla qualità complessiva della proposta sarà riparametrato in modo da attribuire il massimo punteggio all'offerta di maggior valore.

Criteri di valutazione	Descrizione criterio	Peso (max)
Metodologie e strumenti per la realizzazione di un Evento "chiavi in mano"	Sarà valutata la soluzione organizzativa e metodologica proposta per l'allestimento di padiglioni fieristici all'interno delle manifestazioni internazionali indicate nella lettera d'invito.	15
Modalità e procedure per la rilevazione delle esigenze e per la predisposizione dei piani dettagliati delle attività e del programma operativo	Sarà valutato l'approccio scelto per la definizione operativa delle attività. In particolare, verrà valutata la completezza, l'innovatività e l'efficacia della metodologia adottata per la corretta ed ottimale erogazione dei servizi operativi, coerentemente alle specifiche ed alle indicazioni contenute nel Capitolato Tecnico.	5
Dimensionamento della direzione tecnica e della segreteria tecnica	Verranno valutate le caratteristiche della direzione e della segreteria tecnica proposta con riferimento alla tipologia di eventi da organizzare e la completezza della trattazione.	5
Presentazione del programma	Verrà valutata la proposta di programma Operativo delle Attività	10

Criteri di valutazione	Descrizione criterio	Peso (max)
operativo	che l'offerente intende utilizzare. In particolare, saranno valutate le modalità di rappresentazione dello stesso, di tutte le attività (organizzativo-gestionali, operative e tecniche) che saranno schedulate e le milestone individuate.	
Struttura organizzativa	Sarà valutata la struttura organizzativa che l'offerente s'impegna a realizzare per la fase gestionale e di controllo del singolo evento e in particolare: l'organizzazione dedicata; il sistema dei ruoli; le qualifiche delle risorse umane; le procedure di coordinamento tra le diverse unità/funzioni previste, il sistema di valutazione dei risultati.	10
Modalità operative di realizzazione degli eventi	La valutazione terrà conto, tra l'altro, delle capacità comunicative, dell'efficacia, della funzionalità e della contestualizzazione dei concept proposti, tenendo in considerazione la capacità previsionale e progettuale nonché il livello di dettaglio, la chiarezza e l'esaustività delle proposte.	10
Flessibilità nella gestione operativa del servizio	Saranno valutate le logiche, le modalità e le procedure con cui l'Offerente intende gestire in maniera flessibile eventuali sopravvenute variazioni di esigenze di servizio e/o urgenze non prevedibili.	10
Gestione servizi di scouting	Sarà valutata la modalità di rappresentazione dell'analisi costi/benefici utilizzata al fine di agevolare la scelta della location, delle strutture ricettive, dei catering e degli altri servizi variabili. In particolare, sarà valutata la completezza e la chiarezza delle informazioni messe a confronto.	5
Certificazione dei sistemi di gestione sostenibile degli eventi	Sarà valutata l'implementazione e attuazione di un Sistema di Gestione Sostenibile di tutti gli eventi oggetto dell'appalto, ai sensi della norma internazionale UNI ISO 20121:2013.	5
Pari opportunità	Sarà valutata l'applicazione del principio di pari opportunità e non discriminazione nelle diverse fasi di lavoro.	5
	TOTALE	**80**

Il punteggio attribuito dalla Commissione per ogni voce sarà ottenuto moltiplicando il valore massimo indicato in tabella, per un valore compreso tra zero ed uno, che sarà determinato dalla Commissione, analogamente alla metodologia seguita nella procedura di valutazione dell'Accordo Quadro, mediante giudizi di merito basati sulla griglia di valutazione che segue:

Giudizio	V(a)
Scarso	0,00
Insufficiente	0,25
Sufficiente	0,50
Buono	0,75
Ottimo	1,00

Saranno ammesse alla valutazione economica solo le Ditte Offerenti che avranno conseguito per la valutazione tecnica (dopo la riparametrazione) un punteggio uguale o superiore a 60 Punti.

Offerta economica – max 20 punti
La commissione procederà all'apertura delle offerte economiche e assegnerà il relativo punteggio (massimo di 20 punti su 100) sulla base della seguente formula:

$$\left[\frac{Pg - Pi}{Pg - Pmin}\right]^{0,3} * 20$$

dove:

Pg: è l'importo a base d'asta
Pi: è il prezzo dell'offerta economica in esame
Pmin: è il prezzo più basso presentato

Risulterà aggiudicatario della procedura l'operatore economico che avrà totalizzato il maggior punteggio complessivo risultante dalla somma dei punteggi parziali relativi a ciascun elemento di giudizio relativo all'offerta tecnica e all'offerta economica.

Nel caso di punteggio complessivo pari, si procederà all'aggiudicazione del servizio a favore del soggetto che ha totalizzato un punteggio più elevato rispetto all'offerta tecnica.

Nel caso di punteggio complessivo pari sia in relazione all'offerta economica sia in relazione all'offerta tecnica, si procederà all'aggiudicazione del servizio mediante sorteggio in seduta virtuale tra i soggetti che avranno totalizzato tale maggior punteggio complessivo e parziale.

Nel caso in cui pervenga una sola offerta si procederà comunque all'aggiudicazione, purché tale offerta sia ritenuta conveniente e idonea in relazione all'oggetto del contratto.

APPENDICE A – Struttura della Relazione Tecnica

A2 - Relazione Tecnica, che contenga tutte le informazioni necessarie a consentire una adeguata valutazione delle offerte da parte della commissione giudicatrice. In particolare, il progetto tecnico dovrà contenere la descrizione di tutte le procedure operative inerenti lo svolgimento del servizio, il team di lavoro, nonché di tutti gli elementi utili a consentire la valutazione delle modalità di attuazione degli obiettivi realizzativi e dell'offerta secondo i criteri presenti nella Griglia dei criteri di valutazione riportata nel seguito. La relazione tecnica deve essere costituta, da non più di 50 pagine, carattere Arial non inferiore a 10, interlinea singola, redatta in lingua italiana.
Qualora venga prodotto un documento più lungo, la Commissione potrà limitare il proprio esame alle prime 50 pagine, attraverso cui i partecipanti alla gara illustrano le modalità con cui intendono garantire il corretto espletamento della fornitura oggetto di appalto.

Dal calcolo delle 50 pagine sono esclusi l'indice e l'eventuale pagina contenente la sola intestazione dell'offerta, nonché gli allegati tecnici quali brochure, fogli illustrativi, schede e modelli tecnici, riproduzione fotografica di eventuali prodotti offerti, eventuali grafici e i CV delle risorse di personale coinvolte nell'erogazione dei Servizi.
Qualora la Commissione, dalla lettura della documentazione abbia a riscontrare la non corrispondenza di quanto offerto ai requisiti minimi richiesti dal Capitolato speciale, procederà a dichiarare la non valutabilità della ditta offerente, che verrà, conseguentemente, non ritenuta ammissibile al prosieguo di gara.

L'offerta tecnica, a pena di esclusione, deve essere sottoscritta con firma digitale dal legale rappresentante dell'operatore concorrente in forma singola o del consorzio di cui all'art. 45, comma 1, lett. b) e c), del Codice, oppure dal legale rappresentate del soggetto mandatario in caso di RTI o consorzio o GEIE già costituito, oppure ancora nel caso di RTI o consorzio o GEIE o contratti di rete da costituire, deve essere sottoscritta da tutti i legali rappresentanti dei soggetti costituenti il futuro raggruppamento temporaneo o consorzio o gruppo.

A pena di esclusione, in ogni ipotesi di partecipazione di raggruppamento temporaneo o di consorzio ordinario, devono essere specificate, ex art. 48, comma 4, del Codice, in apposita dichiarazione inserita nella "Offerta tecnica", le parti di prestazione che, in caso di aggiudicazione, saranno eseguite dai singoli soggetti raggruppati o consorziati. La mandataria in ogni caso deve eseguire le prestazioni in misura prevalente.
In particolare, la **relazione tecnica (A2)** dovrà essere articolata nei seguenti Capitoli Tematici:

1. Descrizione del proponente

1.1 Caratteristiche del proponente

1.2 Certificazioni

2. Struttura ed organizzazione del gruppo di lavoro

Il capitolo deve illustrare la struttura e l'organizzazione del gruppo di lavoro impegnato nella realizzazione del progetto, la distribuzione delle responsabilità, il curriculum professionale delle risorse umane impegnate (responsabile fornitura, componenti il gruppo di lavoro,…).

2.1 Curriculum Vitae del project leader

2.2 Profili professionali previsti

2.3 Curriculum Vitae dei componenti del gruppo di lavoro

2.4 Organizzazione proposta per il gruppo di lavoro

3. CARATTERISTICHE DEI SERVIZI

Con riferimento ai servizi indicati in capitolato, riportare:

3.1 **Caratteristiche del servizio**

Illustra la modalità di erogazione del servizio, a partire da quanto specificato nel Capitolato Tecnico

Descrizione di massima della attività da svolgere per la fornitura del servizio. Si sofferma in particolare su:

- ✓ Profili professionali del personale tecnico che svolgerà le attività di comunicazione, impegno complessivo garantito in gg/uomo annui;
- ✓ Tipologie di infrastrutture ed eventuali tool tecnologici e materiali/prodotti utilizzati;
- ✓ Integrazione organizzativa con il team di lavoro delle Amm.ni contraenti;
- ✓ Reporting e rendicontazioni periodiche alla Stazione Appaltante per il monitoraggio della qualità effettiva e percepita dall'utenza;
- ✓ Gestione delle emergenze e dei rischi (imprevisti legati a criticità interne / esterne, ecc.)

✓ **3.2 Dimensionamento e caratteristiche del servizio**

- ✓ Modalità di gestione della fase di erogazione del servizio
- ✓ La percentuale minima garantita di materiali ideati, progettati e prodotti per la fornitura del servizio;
- ✓ La percentuale minima garantita di acquisto mezzi per la diffusione dei messaggi pubblicitari ideati;
- ✓ Gestione delle emergenze e dei rischi (imprevisti legati a criticità interne / esterne, ecc.)

✓ **3.3 Caratteristiche migliorative**

Illustra le eventuali caratteristiche migliorative offerte.

4. INFORMAZIONI ULTERIORI

Tale sezione dovrà essere compilata nel caso in cui il proponente ritenga di dover esporre informazioni ulteriori volte a qualificare maggiormente l'offerta e a permetterne una migliore valutazione.

A3 - Allegati: la Ditta dovrà inserire la documentazione a corredo della relazione tecnica di cui al precedente punto A2.

REGIONE PUGLIA | Dipartimento Sviluppo Economico
Sezione Promozione del Commercio, Artigianato ed Internazionalizzazione delle Imprese

APPALTO SPECIFICO "Servizi di promozione dei sistemi produttivi pugliesi sui mercati esteri" – Azione 3.5 del POR Puglia 2014-2020.
Accordo quadro multilotto avente ad oggetto servizi di comunicazione e organizzazione eventi per gli enti e le amministrazioni pubbliche pugliesi istituito da InnovaPuglia S.p.A.

Allegato 3 – Offerta Economica

Regione Puglia
Sezione promozione del Commercio, Artigianato ed Internazionalizzazione delle imprese

OGGETTO: APPALTO SPECIFICO "Servizi di promozione dei sistemi produttivi pugliesi sui mercati esteri" – Azione 3.5 del POR Puglia 2014-2020 – Accordo quadro multilotto avente ad oggetto servizi di comunicazione e organizzazione eventi per gli enti e le amministrazioni pubbliche pugliesi istituito da InnovaPuglia S.p.A. Lotto 2.
(CIG 78692137FE - CIG DERIVATO 9075199321 - CUP B39J22000700009)

Dichiarazione di Offerta Economica

Il sottoscritto							
nato a		Prov		il			
in qualità di [i]							
dell'impresa							
con sede legale in via						n.	
Città				Prov.			
Codice fiscale		Partita IVA					

per le prestazioni di cui all'oggetto

DICHIARA

di impegnarsi ad adempiere a tutte le obbligazioni previste nella lettera di invito per la realizzazione della fornitura di cui all'oggetto per gli importi di seguito indicati:

Figura Professionale	Codice	Q.tà	Prezzo Unitario (Iva escl.)	Prezzo totale (Iva escl.)
Project Manager	*F1*	xx	yy	xx * yy
.....				
Responsabile logistica e accoglienza	*F11*	xx	yy	xx * yy
.....				
Coordinatore Segreteria	*AF1*	xx	yy	xx * yy
.....				
			Importo Totale	zz.zzzz.zz

Prodotto/Servizio	Codice Tariffario	Q.tà	Prezzo Unitario (Iva escl.)	Prezzo totale (Iva escl.)
Kit evento personalizzato	*PS1*	xx	yy	xx * yy
.....				
Grafica per brochure formato A3 e A4	*PS25*	xx	yy	xx * yy
.....				
			Importo Totale	zz.zzzz.zz
Servizi complementari aggiuntivi	**Codice Tariffario**	**Q.tà**	**Prezzo Unitario (Iva escl.)**	**Prezzo totale (Iva escl.)**
Regia per coordinamento dei flussi audio-video e la loro riproduzione su piattaforme digitali	1.2.1	xx	yy	xx * yy

[i] Nel caso in cui l'offerta venga sottoscritta da un procuratore dell'Impresa, a pena di esclusione, deve esser presentata la relativa procura speciale in originale o in copia autentica.

Acquisto di spazi espositivi integrativi, il pagamento di quote e/o ingressi per la partecipazione a manifestazioni, workshop o eventi fieristici complementari e canoni espositivi supplementari	1.2.2	xx	yy	xx * yy
Servizi connessi al rispetto delle disposizioni nazionali ed internazionali in tema di contenimento della diffusione dell'epidemia da COVID-19	1.2.3	xx	yy	xx * yy
			Importo Totale	zz.zzzz.zz

Allestimento	Unità di misura	Q.tà	Prezzo Base d'asta (Iva escl.)	Prezzo proposto (Iva escl.)
Costo di allestimento con formula "chiavi in mano"	*MQ*	1	850,00	

e conseguentemente si impegna ad adempiere a tutte le obbligazioni previste nella lettera di invito per la realizzazione della fornitura e dei servizi di cui all'oggetto per un importo relativo a ciascun obiettivo realizzativo e complessivo pari a:

	in cifre	in lettere
Obiettivo realizzativo 1 Importo offerto (IVA esclusa)		
Obiettivo realizzativo 2 Importo offerto (IVA esclusa)		
Obiettivo realizzativo 3 Importo offerto (IVA esclusa)		
Obiettivo realizzativo 4 Importo offerto (IVA esclusa)		
Obiettivo realizzativo 5 Importo offerto (IVA esclusa)		
Obiettivo realizzativo 6 Importo offerto (IVA esclusa)		
Importo complessivo offerto (IVA esclusa) in cifre - Euro		

- ***di cui € ……., per costi relativi alla sicurezza afferenti all'esercizio dell'attività svolta dal concorrente medesimo (da indicare obbligatoriamente ai sensi dell'art. 95 comma 10 d.lgs. 50/2016);***
- ***oltre a € 00,00 (zero) per oneri relativi alla sicurezza da interferenze non soggetti a ribasso.***

Si precisa che il prezzo offerto dovrà essere indicato con un massimo di due cifre decimali dopo la virgola.

Dichiara altresì:

a) che il prezzo indicato è comprensivo di ogni onere e spesa, senza IVA, compresi eventuali software necessari all'ottimale realizzazione dei prodotti richiesti;
b) che l'offerta è irrevocabile ed impegnativa sino al 180° (centottantesimo) giorno successivo alla data di presentazione della stessa;
c) che detta offerta non vincolerà in alcun modo la stazione appaltante;
d) di aver preso cognizione di tutte le circostanze generali e speciali che possono interessare l'esecuzione di tutte le prestazioni oggetto del contratto e che di tali circostanze ha tenuto conto nella determinazione del prezzo richiesto, ritenuto remunerativo;
e) di rinunciare a chiedere la risoluzione del contratto per eccessiva onerosità sopravvenuta ai sensi dell'articolo 1467 cod. civ. ed alla revisione del corrispettivo, anche ove le variazioni del

costo dei materiali e della manodopera siano superiori al 10% del prezzo di cui sopra, che non sarà, pertanto, soggetto a revisione;

f) di aver preso atto che il corrispettivo contrattuale, anche per quanto concerne l'eventuale integrazione, potrà essere soggetto a giudizio di congruità ai sensi dell'articolo 6 della Legge n. 537/1993.

L'Impresa prende infine atto che:

⇒ i termini per l'ultimazione dei servizi sono da considerarsi a tutti gli effetti essenziali ai sensi dell'articolo 1457 cod. civ.;
⇒ la stazione appaltante si riserva la facoltà di apportare una diminuzione nell'esecuzione del contratto fino alla concorrenza di un quinto, in più o in meno, del corrispettivo offerto;
⇒ la lettera di invito costituisce parte inscindibile e sostanziale del contratto che verrà eventualmente stipulato con la stazione appaltante.

Ai sensi della Legge 136 del 13 agosto 2010 e s.m.i., si comunica che il pagamento del corrispettivo contrattuale dovrà avvenire sul conto corrente intestato a_____, n° _____, presso la Banca _____, Agenzia _____, Codice IBAN_____

Il dichiarante

Firmata digitalmente dal legale rappresentante

_____

Allegato 4 – Capitolato tecnico

Regione Puglia
Sezione promozione del Commercio, Artigianato ed Internazionalizzazione delle imprese

OGGETTO: APPALTO SPECIFICO "Servizi di promozione dei sistemi produttivi pugliesi sui mercati esteri" – Azione 3.5 del POR Puglia 2014-2020 – Accordo quadro multilotto avente ad oggetto servizi di comunicazione e organizzazione eventi per gli enti e le amministrazioni pubbliche pugliesi istituito da InnovaPuglia S.p.A. Lotto 2.
(CIG 78692137FE - CIG DERIVATO 9075199321 - CUP B39J22000700009)

Capitolato tecnico

Il presente capitolato riporta quanto già prescritto nell'omonimo documento allegato all'Accordo Quadro in oggetto.

Premessa

Il Programma Operativo FESR FSE 2014-2020 della Regione Puglia, approvato con Decisione della Commissione Europea C(2015) n. 5854 del 13 agosto 2015, individua tra le specifiche priorità di investimento la necessità di "*sviluppare e realizzare nuovi modelli di attività per le PMI, in particolare per l'internazionalizzazione*" e, a tal fine, prevede la realizzazione dell'Azione 3.5. "*Interventi di rafforzamento del livello di internazionalizzazione dei sistemi produttivi*".

In linea con le priorità del Programma Operativo Regionale (POR) della Puglia 2014-2020, con specifico riferimento all'attuazione dell'Azione 3.5, la Regione Puglia si dota di programmi pluriennali di intervento che declinano gli obiettivi, le linee e gli strumenti di intervento regionali per la realizzazione di diverse tipologie di intervento nel campo della promozione dell'internazionalizzazione, tra cui l'organizzazione e la partecipazione a fiere, mostre ed esposizioni settoriali, di particolare rilevanza internazionale, organizzate in Italia ed al di fuori dei confini nazionali per favorire l'incremento delle esportazioni dei prodotti locali, nonché altre iniziative idonee a favorire lo sviluppo dei processi di internazionalizzazione delle imprese pugliesi.

In questo ambito, il redigendo Programma strategico regionale per l'internazionalizzazione 2021-2023, la cui definizione è stata avviata con Deliberazione di Giunta n. 1921 del 30/11/2020, individua gli indirizzi ed obiettivi strategici, insieme alle priorità settoriali e geografiche, degli interventi regionali di supporto ai processi di internazionalizzazione delle M.P.M.I. e di apertura internazionale dell'economia locale.

L'Allegato A alla predetta deliberazione individua un elenco indicativo di manifestazioni a carattere internazionale utili all'efficace promozione e sostegno dei processi di internazionalizzazione e di attrazione degli investimenti del sistema produttivo pugliese.
Tra questi si prevede la partecipazione, nel corso del 2022, alle iniziative di seguito elencate:

N.	Obiettivi realizzativi	Costo stimato
1	Collision - Toronto - Canada - 20-23/06/2022	€ 100.000,00
2	Farnborough International Air Show - Londra - Regno Unito – 18-22/07/2022	€ 130.000,00
3	International Yachting Festival – Cannes - Francia - 06-11/09/2022	€ 150.000,00
4	International Manufacturing Technology Show - Chicago - USA 12-17/09/2022	€ 200.000,00
5	China Intentational Import Expo - CIIE - Shanghai - Cina - 5-10/11/2022	€ 200.000,00
6	High Point Market – Hight Point - USA - 5-10/11/2022	€ 210.000,00

Gli interventi in elenco sono equiparati ad obiettivi realizzativi. Pertanto ciascun offerente, sulla base del presente capitolato è tenuto a quotare:

- i prezzi unitari, uguali o migliorativi, rispetto a quelli offerti in fase di qualificazione;
- il costo totale di ciascun obiettivo realizzativo, il cui risultato sarà definito dalla sommatoria dei prezzi quotati al punto precedente e imputati allo specifico obiettivo;
- il costo complessivo dell'offerta, il cui risultato sarà definito dalla sommatoria delle quotazioni degli obiettivi realizzativi di cui al punto precedente.

Preso atto dello specifico scenario economico e sociale in cui si procede alla definizione della presente procedura, caratterizzato dallo sviluppo e continuo diffondersi della pandemia da Covid-19 e, conseguentemente, dal continuo esplicarsi di nuove misure di contrasto che le autorità locali, regionali e nazionali pongono di volta in volta in essere per il contenimento della stessa, risulta impossibile declinare gli obiettivi realizzativi anche in termini di realizzabilità degli stessi, dovendosi necessariamente considerare gli eventuali impatti che le condizioni di contesto, non ipotizzabili al momento della definizione dei documenti di gara, potrebbero avere sulla capacità di programmazione ed effettiva organizzazione degli interventi.

Inoltre, per le stesse considerazioni precedentemente esposte e per il carattere indicativo dell'elenco delle manifestazioni per cui si prevede la partecipazione, anche gli stessi obiettivi realizzativi sono da considerarsi indicativi e potenzialmente soggetti ad una o più riprogrammazioni con interventi analoghi, previo nulla osta formale alla riprogrammazione proposta da parte del soggetto aggiudicatario.

In ragione di quanto esplicitato la Regione Puglia – Sezione promozione del Commercio, Artigianato ed Internazionalizzazione delle Imprese intende acquisire le prestazioni oggetto della presente gara **a consumo**, comunicando al soggetto aggiudicatario le singole iniziative che intenderà confermare e realizzare, richiedendo, di volta in volta, nell'ambito dell'affidamento dei servizi oggetto della presente procedura, la relativa proposta di intervento con un congruo preavviso rispetto alla data prevista di inizio dell'iniziativa.

Oggetto e durata

L'affidamento riguarda la fornitura di servizi di comunicazione, organizzazione ed esecuzione eventi, inclusa la progettazione, realizzazione, allestimento "chiavi in mano" e gestione delle attività relative a spazi espositivi in manifestazioni fieristiche e/o convention di settore, connesse alla realizzazione delle iniziative di promozione settoriale programmate e organizzate dalla Sezione promozione del Commercio, Artigianato ed Internazionalizzazione delle Imprese.

L'importo complessivo a base d'asta della presente procedura di rilancio competitivo per la fornitura dei prodotti e servizi ammonta a € 990.000,00 (novecentonovantamila/00), di cui € 00,00 (per oneri della sicurezza non soggetti a ribasso), il tutto IVA esclusa.

Gli interventi previsti sono contenuti nei documenti di programmazione strategica regionale in tema di internazionalizzazione (a titolo esemplificativo valgano i Programmi approvati con DGR 839/2016, DGR 636/2019 e DGR n. 1921 del 30/11/2020) e fanno riferimento a:

- partecipazione collettiva a fiere specializzate ed eventi settoriali di particolare rilevanza internazionale;
- organizzazione di specifici eventi di promozione settoriale da realizzarsi prevalentemente in concomitanza con le fiere prescelte, nonché interventi finalizzati all'organizzazione ed alla promozione di incontri business-to-business per gli operatori pugliesi interessati;
- realizzazione di missioni incoming e location scouting che costituiscono occasioni importanti per far conoscere agli operatori esteri i punti di forza del territorio regionale e dei sistemi produttivi locali al fine di diffondere e rafforzare la loro immagine all'estero;
- organizzazione di incontri settoriali e workshop tematici finalizzati a tracciare e sviluppare un percorso di "crescita tecnico-professionale", propedeutico a preparare al meglio la partecipazione attiva delle imprese pugliesi alle manifestazioni indicate.

Tutte le prestazioni richieste dovranno attenersi alle attività di branding messe in atto dall'Autorità di Gestione del POR Puglia 2014-2020 e dalla Sezione promozione del Commercio, Artigianato ed Internazionalizzazione della Regione Puglia, oltre a garantire la coerenza strategica e creativa di tutte le azioni poste in essere.
La durata dell'affidamento è di 12 mesi naturali e consecutivi a decorrere dalla data di contrattualizzazione.

Descrizione dei servizi
L'obiettivo della presente procedura è quello di selezionare operatori in grado di organizzare eventi di diverse tipologie e complessità nonché aventi target differenti coordinando e/o operando in sinergia con i referenti della Sezione promozione del Commercio, Artigianato ed Internazionalizzazione delle imprese ed eventuali soggetti terzi coinvolti. Nel caso in cui l'organizzazione di un evento richieda la collaborazione di altri partner e Fornitori dell'Ente, il Fornitore, comunque, sarà responsabile della buona riuscita dell'evento.
Si precisa che il servizio di volta in volta richiesto, per ogni singolo evento da organizzare, potrà prevedere una o più tra le attività di seguito specificate e/o a queste connesse.
Nel seguito sono descritte le 13 categorie identificate e i servizi loro afferenti. Tali categorie sono raggruppate in servizi principali e servizi secondari.
Le 13 categorie sono:

<u>Servizi principali</u>

1) Ideazione esecutiva e pianificazione di campagne istituzionali ed eventi, analisi risultati e follow up.
2) Organizzazione ed esecuzione eventi (hospitality, segreteria pre-congressuale e on site, ecc.).
3) Location e allestimenti.
4) Progettazione e gestione di campagne di web marketing (realizzazione di ad hoc web site e app, animazione su social media).
5) Realizzazione e gestione di materiali promozionali.
6) Realizzazione e gestione di materiali multimediali.

<u>Servizi secondari</u>

7) Pianificazione e acquisizione di spazi pubblicitari su mezzi.
8) Servizi audio-video, informatici e di comunicazione.
9) Servizi di catering.
10) Servizi di vettori di persone.
11) Servizi di traduzione e interpretariato.
12) Servizi editoriali (stampa report, cataloghi ecc.).
13) Altri servizi complementari (pulizia, ambulanze, assicurazione, pratiche sicurezza e prevenzione incendi, acquisizione copyright, ecc.).

Per la descrizione specifica dei servizi si rimanda a quanto riportato al punto n. 3 "Descrizione dei Servizi" dell'allegato 4 "Capitolato tecnico" dell'AQ.
A tal riguardo si specifica che, nel caso degli "altri servizi complementari", l'elenco riportato nel testo non è da ritenersi esaustivo, dovendosi considerare anche ulteriori servizi come quelli riportati nella lettera d'invito al punto 1.2.
In tutti i casi, detti servizi, saranno quotati solo per gli oneri organizzativi al netto delle spese riportate nel conto economico della commessa. L'importo ad essi assegnato non potrà essere superiore al 30% del valore quotato per i singoli obiettivi realizzativi.

Team di lavoro e profili professionali
Ogni obiettivo realizzativo richiede un mix di professionalità adeguata alla complessità degli stessi. Nel paragrafi seguenti si rimanda ai requisiti minimi definiti nella procedura dell'AQ e a tutti i profili professionali che possono comporre il team richiesto.

Per le prestazioni richieste l'aggiudicatario dovrà mettere a disposizione della Sezione promozione del Commercio, Artigianato ed Internazionalizzazione delle imprese un team completo di lavoro compatibile con gli interventi descritti nella presente procedura. Lo stesso gruppo di lavoro dovrà possedere adeguate capacità di gestione e coordinamento progettuale delle iniziative programmate dalla Sezione.
A tal scopo l'aggiudicatario, nel team di lavoro, dovrà includere un coordinatore delle attività che avrà il compito, in costante raccordo e secondo le specifiche richieste della Sezione, di coordinare anche il lavoro con gli altri eventuali aggiudicatari di servizi di comunicazione aggiudicati nell'ambito dell'AQ; ciò al fine di garantire la coerenza strategica e creativa di tutte le azioni messe in essere dalla Regione Puglia.

Team di lavoro
Il Fornitore dovrà garantire una prestazione qualitativamente conforme alle richieste del Capitolato dell'Appalto Specifico in termini di:

- Pianificazione e coordinamento delle attività.
- Gestione risorse / Fornitori / personale subordinato.
- Disponibilità, anche in giorni festivi e orari serali, su richiesta del Committente.

Per ogni tipologia di evento, oggetto di singoli appalti specifici, quindi, il Fornitore dovrà offrire un Team dedicato che comprenda tutte o alcune delle competenze attribuite alle figure professionali in elenco e richiederà dunque, una composizione del team di lavoro, composto da tutte o alcune delle figure professionali descritte di seguito, ciascuna avente i requisiti minimi nel seguito esposti.
Tali requisiti dovranno essere ricavabili in maniera diretta, chiara e non ambigua, dai Curriculum Vitae, privi dei riferimenti specifici a persone reali (nome, cognome ecc.), presentati in sede di Offerta tecnica e saranno oggetto di valutazione tecnica.
Resta inteso che la Sezione promozione del Commercio, Artigianato ed Internazionalizzazione delle imprese avrà facoltà, durante il periodo di vigenza della procedura, di procedere a verifiche, da esperirsi anche a mezzo di colloqui e incontri di approfondimento al fine di verificare la corrispondenza tra quanto riportato nei CV e le reali esperienze, conoscenze, competenze delle figure professionali indicate nel successivo paragrafo.
In luogo di valutazione delle offerte saranno oggetto di premialità aggiuntiva il rispetto delle pari opportunità nelle aggregazioni dei gruppi di lavoro.

Profili professionali
Per la descrizione specifica dei profili professionali si rimanda a quanto riportato al punto n. 5.2 "Profili professionali" dell'allegato 4 "Capitolato tecnico" dell'AQ.

Gestione della Commessa
La Sezione promozione del Commercio, Artigianato ed Internazionalizzazione delle imprese ai sensi e per effetto delle disposizioni di cui all'art. 31 del D.Lgs. 50/2016 e s.m.i. sarà tenuta a nominare un responsabile unico del procedimento (RUP) che assumerà, in ordine allo specifico appalto, il ruolo e le funzioni specificate nella legislazione vigente nonché nelle Linee guida ANAC n. 3, di attuazione del D.Lgs. 18 aprile 2016, n. 50, recanti «Nomina, ruolo e compiti del responsabile unico del procedimento per l'affidamento di appalti e concessioni».
Il Fornitore dovrà notificare alla stazione appaltante il nominativo del responsabile dell'esecuzione del contratto.
A partire dalla data di esecutività del contratto e per tutta la durata dello stesso, pena l'applicazione delle penali, l'operatore economico dovrà mettere a disposizione un **Responsabile di Commessa** che sarà:

- Il responsabile complessivo delle prestazioni nei confronti della Sezione promozione del Commercio, Artigianato ed Internazionalizzazione delle imprese;
- Il garante dell'efficienza del team, dei processi lavorativi impiegati e della qualità dei servizi offerti;
- Il responsabile dell'eventuale budget/ordinativo assegnato.

Inoltre, lo stesso Fornitore, dopo l'invio della proposta di intervento da parte della Sezione promozione del Commercio, Artigianato ed Internazionalizzazione delle imprese, dovrà notificare a quest'ultima i nominativi dei componenti i team di lavoro incaricati dell'esecuzione delle prestazioni.

Modalità di erogazione del servizio

I servizi di cui al presente capitolato potranno essere prestati solo a seguito di affidamento formale da parte della Sezione promozione del Commercio, Artigianato ed Internazionalizzazione delle imprese, secondo i meccanismi normati nel Disciplinare di gara e nello Schema di Accordo Quadro.
Il Fornitore aggiudicatario si impegna ad eseguire le singole prestazioni che successivamente e progressivamente saranno richieste dalla Sezione promozione del Commercio, Artigianato ed Internazionalizzazione delle imprese, le quali saranno configurate nell'ambito del perimetro di riferimento merceologico-tecnico delineato nel presente capitolato.
L'affidamento delle prestazioni, prevede una modalità di gestione della commessa a consumo, su cui andrà declinato il progetto organizzativo e le tempistiche attese per ciascun evento.
Il Fornitore dovrà in ogni caso fornire un'offerta specifica completa di creatività e budget, declinando i costi delle varie voci – se ed in quanto applicabili - contenute in questo capitolato tecnico.
Le singole componenti dell'Offerta Specifica dovranno essere ricondotte/riconducibili al listino oggetto della presente procedura.
Si precisa che i prezzi indicati nel listino prezzi sono comprensivi di eventuali rimborsi spese per il personale impiegato in eventi che avranno luogo all'estero e che tali costi dovranno essere tassativamente quotati nelle offerte economiche agli appalti specifici.
Il Fornitore dovrà prestare l'attività secondo quanto disciplinato nella documentazione di gara così come coerentemente dettagliata secondo specifiche contenute nelle Richieste di offerta per i singoli eventi.
Al termine dell'evento sarà richiesto al Fornitore di redigere una scheda di valutazione dell'evento stesso al fine di poter verificare la qualità del servizio reso e di verificare eventuali punti di forza e aree di miglioramento per gli eventi successivi.
Tale scheda dovrà essere notificata al Soggetto Aggregatore e alla Sezione promozione del Commercio, Artigianato ed Internazionalizzazione delle imprese.

Proprietà dei prodotti

Quanto realizzato nell'espletamento delle attività di ciascun evento rimane di proprietà piena ed assoluta della Sezione promozione del Commercio, Artigianato ed Internazionalizzazione delle imprese, alla quale è riservato ogni diritto e facoltà in ordine all'utilizzazione economica, al diritto patrimoniale - comprensivo pertanto il diritto di utilizzo.
Il fornitore è tenuto a consegnare le matrici ed i prodotti realizzati nell'ambito dell'affidamento.
È fatto divieto al Fornitore aggiudicatario e ai membri dello staff di utilizzare i risultati delle attività, per proprie pubblicazioni ovvero fornirli a terzi senza preventiva autorizzazione scritta da parte della Sezione.
La Sezione promozione del Commercio, Artigianato ed Internazionalizzazione delle imprese non assumerà alcuna responsabilità nel caso in cui i Fornitori aggiudicatari forniscano dispositivi e/o soluzioni tecniche di cui altri detengano la privativa.
I Fornitori assumono l'obbligo di tenere indenne l'Amministrazione da tutte le rivendicazioni, le responsabilità, perdite e danni pretesi da chiunque, nonché da tutti i costi, le spese o responsabilità correlati (compresi gli onorari di avvocati in equa misura) a seguito di qualsiasi rivendicazione di violazione dei diritti d'autore o di qualsiasi marchio italiano o straniero, derivante o che si pretendesse derivare dalla prestazione.
Ciascuna parte è obbligata a dare immediato avviso all'altra di qualsiasi azione di rivendicazione o questione di terzi di cui al precedente comma, della quale sia venuta a conoscenza.

Adempimenti per la riservatezza della Sezione promozione del Commercio, Artigianato ed Internazionalizzazione delle imprese

Per tutto il personale impiegato dagli Aggiudicatari è richiesto l'osservanza della regola generale di riservatezza circa le attività svolte a favore della Regione Puglia.

È fatto obbligo altresì di osservare le direttive emanate dalla Sezione promozione del Commercio, Artigianato ed Internazionalizzazione delle imprese in tema di massima riservatezza nella gestione delle informazioni.

Prezzi di riferimento
I prezzi di riferimento da considerare come base d'asta per la definizione dell'offerta economica (Allegato 3) ai sensi della presente procedura sono riportati nel foglio "tariffe Lotto 2" del file excel "Tariffario e sconti v2" contenuto nella cartella Docs Appalti, all'interno della cartella TOOLKIT LET INVITO AQ EVENTI specifici all'interno della cartella compressa "TOOLKIT LET INVITO AQ EVENTI" scaricabile al link: http://www.empulia.it/tno-a/empulia/Empulia/DocTecnici/AQ-EVENTI/TOOLKIT%20LET%20INVITO%20AQ%20EVENTI.zip. I prezzi a base d'asta devono far comunque riferimento all'elenco riportato al punto 10 "Prezzi di riferimento" dell'allegato 4 "Capitolato tecnico" dell'AQ.

Ad integrazione degli stessi, al fine di una migliore valutazione economica delle proposte, si richiede di indicare il prezzo al metro quadro (mq) per i servizi di allestimento di stand fieristici con la formula "chiavi in mano" avendo come base d'asta l'importo di € 850,00/mq (valore a base d'asta utilizzato nella procedura adottata con atto dirigenziale n. 154 del 20/12/2019, pubblicata sul Bollettino Ufficiale della Regione Puglia n. 16 del 06/02/2020). In tale quotazione dovranno considerarsi compresi i costi di spostamento uomini e mezzi per le fiere all'estero. Tale quotazione non influirà nella quantificazione del costo complessivo proposto ed avrà carattere puramente informativo.

Criteri di valutazione
I criteri di valutazione che saranno applicati per l'assegnazione del punteggio tecnico (80 punti) sono distribuiti in due differenti categorie:
- I criteri che prevedono cioè l'assegnazione di punteggi che saranno attribuiti sulla base delle valutazioni definite dalla Commissione giudicatrice.
- I criteri tecnici (T) che prevedono l'assegnazione di punteggi tabellari, fissi e predefiniti che saranno attribuiti o non attribuiti in ragione della offerta o mancata offerta di quanto specificatamente richiesto a tal fine nella documentazione di gara (on/off).

In ogni caso la valutazione terrà conto, oltre che degli aspetti individuati nei singoli criteri, anche del livello di dettaglio, della chiarezza e dell'esaustività delle trattazioni nonché dell'efficacia, della concretezza, dell'adeguatezza e della contestualizzazione rispetto all'oggetto dell'affidamento.

Criteri di valutazione	Descrizione criterio	Peso (max)
Metodologie e strumenti per la realizzazione di un Evento "chiavi in mano"	Sarà valutata la soluzione organizzativa e metodologica proposta per l'allestimento di padiglioni fieristici all'interno delle manifestazioni internazionali indicate nella lettera d'invito.	15
Modalità e procedure per la rilevazione delle esigenze e per la predisposizione dei piani dettagliati delle attività e del programma operativo	Sarà valutato l'approccio scelto per la definizione operativa delle attività. In particolare, verrà valutata la completezza, l'innovatività e l'efficacia della metodologia adottata per la corretta ed ottimale erogazione dei servizi operativi, coerentemente alle specifiche ed alle indicazioni contenute nel Capitolato Tecnico.	5
Dimensionamento della direzione tecnica e della segreteria tecnica	Verranno valutate le caratteristiche della direzione e della segreteria tecnica proposta con riferimento alla tipologia di eventi da organizzare e la completezza della trattazione.	5

Criteri di valutazione	Descrizione criterio	Peso (max)
Presentazione del programma operativo	Verrà valutata la proposta di programma Operativo delle Attività che l'offerente intende utilizzare. In particolare, saranno valutate le modalità di rappresentazione dello stesso, di tutte le attività (organizzativo-gestionali, operative e tecniche) che saranno schedulate e le milestone individuate.	10
Struttura organizzativa	Sarà valutata la struttura organizzativa che l'offerente s'impegna a realizzare per la fase gestionale e di controllo del singolo evento e in particolare: l'organizzazione dedicata; il sistema dei ruoli; le qualifiche delle risorse umane; le procedure di coordinamento tra le diverse unità/funzioni previste, il sistema di valutazione dei risultati.	10
Modalità operative di realizzazione degli eventi	La valutazione terrà conto, tra l'altro, delle capacità comunicative, dell'efficacia, della funzionalità e della contestualizzazione dei concept proposti, tenendo in considerazione la capacità previsionale e progettuale nonché il livello di dettaglio, la chiarezza e l'esaustività delle proposte.	10
Flessibilità nella gestione operativa del servizio	Saranno valutate le logiche, le modalità e le procedure con cui l'Offerente intende gestire in maniera flessibile eventuali sopravvenute variazioni di esigenze di servizio e/o urgenze non prevedibili.	10
Gestione servizi di scouting	Sarà valutata la modalità di rappresentazione dell'analisi costi/benefici utilizzata al fine di agevolare la scelta della location, delle strutture ricettive, dei catering e degli altri servizi variabili. In particolare, sarà valutata la completezza e la chiarezza delle informazioni messe a confronto.	5
Certificazione dei sistemi di gestione sostenibile degli eventi	Sarà valutata l'implementazione e attuazione di un Sistema di Gestione Sostenibile di tutti gli eventi oggetto dell'appalto, ai sensi della norma internazionale UNI ISO 20121:2013.	5
	TOTALE	**75**

Criteri tecnici (on/off)	Descrizione criterio	Peso (max)
Pari opportunità	Il gruppo di lavoro riflette l'applicazione del principio di pari opportunità (rilevanza componente femminile pari o superiore al 50%)	5
	TOTALE	**5**

Allegato 5 – Schema di contratto

Contratto Esecutivo per l'affidamento servizi di comunicazione e organizzazione eventi per gli enti e le amministrazioni pubbliche pugliesi.

Appalto specifico "Servizi di promozione dei sistemi produttivi pugliesi sui mercati esteri"

Azione 3.5 del POR Puglia 2014-2020

CUP B39J22000700009 – MIR A0305.743

tra

La **Sezione Promozione del Commercio, Artigianato ed Internazionalizzazione delle Imprese** della Regione Puglia, con sede in Bari, Corso Sonnino n. 177 C.F. 80017210727 in persona della delegata del legale rappresentante pro tempore dott. Francesca Zampano,

nel seguito per brevità definita anche "**Amministrazione**",

E

……, con sede legale in ……., Via ……., capitale sociale Euro ……..……, iscritta al Registro del- le Imprese di ……..…… al n. ……..…., P. IVA ……, domiciliata ai fini del presente atto in ……., Via ……, in perso- na del ……... e legale rappresentante ……..……. giusta poteri allo stesso conferiti da ……..…..

nel seguito per brevità definito anche "Fornitore";

oppure:

……, con sede legale in ……., Via ……., capitale sociale Euro ……..……, iscritta al Registro del- le Imprese di ……..…… al n. ……..…., P. IVA ……, domiciliata ai fini del presente atto in ……., Via ……, in perso- na del ……... e legale rappresentante ……..……. nella sua qualità di impresa mandataria capogruppo del Raggruppamento Temporaneo oltre alla stessa la mandante ……. con sede legale in ……., Via ……., capitale sociale Eu- ro ……, iscritta al Registro delle Imprese di ……..al n. ……., P. IVA ……., domiciliata ai fini del

presente atto in ……., Via …… e la mandante ……. con sede legale in ……., Via ……., capitale sociale Euro ……, iscritta al Registro delle Imprese di ……..al n. ……., P. IVA ……., domiciliata ai fini del presente atto in ……..……, Via ……., giusta mandato collettivo speciale con rappresentanza autenticato dal notaio in ……..…… dott. ……..……repertorio n. ……..;

nel seguito per brevità definito anche "Fornitore";

PREMESSO
CHE

- InnovaPuglia, nella sua qualità di Soggetto Aggregatore della Regione Puglia, designato con L. R. n. 37 del 01/08/2014, ai sensi dell'art. 9 D.L. 66/2014 convertito con modificazioni dalla L.89/2014, ha indetto una procedura aggregata per l'acquisizione dei servizi di comunicazione e organizzazione eventi per gli enti e le amministrazioni pubbliche pugliesi.
- L'iniziativa è stata indetta – giusta Deliberazione del CDA del 02/04/2019 Verb. n. 030 – mediante gara comunitaria a procedura aperta telematica, ai sensi del D.Lgs.n.50/2016, finalizzata alla selezione di più contraenti, mediante l'utilizzo dell'Accordo Quadro di cui all'art. 54 del D.Lgs. n. 50/2016, di seguito definita anche "gara", in n. 3 lotti, ciascuno per una classe di importo degli appalti specifici. L'Accordo Quadro è stato concluso per ogni lotto con cinque operatori economici che possono aggiudicarsi gli Appalti specifici indetti dai Soggetti Aderenti allo stesso, mediante procedura di rilancio del confronto competitivo di cui al comma 4 del citato art. 54.
- Il Bando di gara è stato inviato in data 11/04/2019 alla GUUE e pubblicato sulla GURI, sul Bollettino Ufficiale Regione Puglia, (BURP), sul sito informatico del Ministero delle infrastrutture, sul SIMOG dell'ANAC, sul profilo sul profilo del committente www.innova.puglia.it, sulla piattaforma EmPULIA all'indirizzo internet: www.empulia.it, nonché per estratto su 4 quotidiani, di cui 2 a diffusione nazionale e 2 a diffusione locale;
- il Fornitore è uno degli aggiudicatari della suddetta gara per il Lotto 2 e ha stipulato con InnovaPuglia S.p.A. l'Accordo Quadro per l'affidamento di servizi di comunicazione e organizzazione eventi per gli enti e per le amministrazioni pubbliche pugliesi.
- l'Amministrazione, nei limiti di capienza dell'importo massimo complessivo di cui all'art. 11 del presente Contratto Esecutivo, ha individuato il Fornitore tra quelli che sono parti dell'Accordo Quadro attraverso una procedura negoziata L'Amministrazione ha svolto ogni attività prodromica necessaria alla stipula del presente Contratto Esecutivo;
- il CIG dell'Accordo Quadro Lotto 2 è il seguente 78692137FE;

- il CIG Derivato del presente Contratto Esecutivo è il seguente: 9075199321.

Tutto ciò premesso, tra le Parti come in epigrafe rappresentate e domiciliate: SI CONVIENE E SI STIPULA QUANTO SEGUE

Articolo 1
Definizioni

1. I termini contenuti nel presente Contratto Esecutivo hanno il significato specificato nell'Accordo Quadro e nei relativi Allegati, salvo che il contesto delle singole clausole disponga diversamente.
2. I termini tecnici contenuti nel presente Contratto Esecutivo hanno il significato specificato nel Capitolato Tecnico, salvo che il contesto delle singole clausole disponga diversamente.
3. Il presente Contratto Esecutivo è regolato in via graduata:

   a) dalle disposizioni del presente atto e dai suoi allegati, che costituiscono la manifestazione integrale di tutti gli accordi intervenuti tra il Fornitore e l'Amministrazione relativamente alle attività e prestazioni contrattuali;
   b) dalle disposizioni dell'Accordo Quadro e dai suoi allegati;
   c) dalle disposizioni di cui al D.Lgs. n. 82/2005 e s.m.i.;
   d) dalle disposizioni di cui al D.Lgs. n. 50/2016 e s.m.i.;
   e) dal codice civile e dalle altre disposizioni normative in vigore in materia di contratti di diritto privato.
   f) disciplina per l'utilizzo del servizio telematico denominato EmPULIA del Soggetto aggregatore della Regione Puglia (Approvata dal CdA di InnovaPuglia S.p.A. il 02/11/2015).

Articolo 2
Valore delle premesse e degli allegati

1. Le premesse di cui sopra, gli atti e i documenti richiamati nelle medesime premesse e nella restante parte del presente atto, ancorché non materialmente allegati, costituiscono parte integrante e sostanziale del presente Contratto Esecutivo. Costituiscono, altresì, parte integrante e sostan- ziale del presente Contratto Esecutivo, ancorché non materialmente allegati:
   - l'Accordo Quadro;
   - la lettera di invito e Allegati;
   - l'offerta economica e l'offerta tecnica.

2. In particolare, per ogni condizione, modalità e termine della prestazione contrattuale che non sia espressamente regolata nel presente atto, vale tra le Parti quanto stabilito nell' Accordo Quadro, con il quale devono intendersi regolati tutti i termini del rapporto tra le Parti. Infatti, le Parti espressamente convengono che il predetto Accordo Quadro ha valore di regolamento e pattuizione per il presente Contratto Esecutivo.

Articolo 3
Oggetto del Contratto

1. Il presente Contratto Esecutivo definisce i termini e le condizioni che, unitamente alle disposizioni contenute nell'Accordo Quadro, regolano la prestazione in favore della Amministrazione da parte del Fornitore dei servizi principali e servizi secondari elencati al punto 1 della lettera d'invito Allegato A alla procedura e più dettagliatamente descritti nell'Allegato 4 dell'Accordo Quadro multilotto avente ad oggetto servizi di comunicazione e organizzazione eventi per gli enti e le amministrazioni pubbliche pugliesi istituito da InnovaPuglia S.p.A.
2. Le predette prestazioni dovranno essere svolte con le modalità ed alle condizioni stabilite nel presente Contratto Esecutivo, nonché nell'Accordo Quadro e relativi allegati.
3. L'Amministrazione, ai sensi e per effetto dell'art. 106 comma 12 del D.Lgs. 50/2016, si riserva la facoltà di apportare una diminuzione nell'esecuzione del contratto. Per servizi/forniture appartenenti a tipologie non previste, l'affidamento avverrà, previa verifica della disponibilità dell'Impresa, nei limiti di valore complessivi sopra indicati, determinando il corrispettivo mediante concordamento dei nuovi prezzi in applicazione dell'art. 106 del D.Lgs. 50/2016.
4. L'Amministrazione si riserva, inoltre, di richiedere un'estensione non onerosa del contratto ai sensi dell'art. 106 comma 1 lett. a) D. Lgs n. 50/2016, per un periodo non superiore a 6 (sei) mesi.

Articolo 4
Efficacia e Durata

1. Il presente Contratto Esecutivo ha validità dalla data di sottoscrizione, salvi i casi di risoluzione o recesso ai sensi, rispettivamente, degli art. 19 e 20 dell'Accordo Quadro.
2. Resta inteso che, salvo quanto prescritto al precedente art. 3 comma 4, la durata del presente Contratto Esecutivo, non può eccedere i 18 (diciotto) mesi naturali e consecutivi dalla data di stipula del contratto stesso.

Articolo 5
Proprietà

1. Tutti i risultati prodotti e/o rilasciati nell'esecuzione delle attività contrattuali, saranno di proprietà dell'Amm.ne senza limitazioni di alcun tipo. L'Amm.ne potrà utilizzare e riutilizzare completamente ed in parte quanto prodotto, anche prima della scadenza del contratto.

L'Amm.ne potrà, senza alcuna limitazione, memorizzare, riprodurre, condividere e distribuire tali risultati a terzi.

2. Resta convenuto che la proprietà può essere ceduta dall'Amm.ne alla Regione Puglia o a terzi in qualsiasi istante, senza modificare alcun termine delle condizioni e degli obblighi previsti.
3. L'Impresa garantisce la piena proprietà dei dispositivi o soluzioni tecniche o di altra natura utilizzati per l'esecuzione delle attività e dichiara che tali suoi diritti sono liberi da vincoli o diritti a favore di terzi.

Articolo 6

Erogazione delle prestazioni

1. Il Fornitore ha l'obbligo di erogare le prestazioni di cui al precedente art. 3 in favore dell'Amministrazione entro i termini e secondo modalità e condizioni previste nel Capitolato tecnico All. 4 alla lettera di invito, e nell'Accordo Quadro, All. 4.1 - Gestione forniture e fasi operative, pena l'applicazione delle penali di cui oltre.

Articolo 7

Gestione del Contratto Esecutivo

1. Nell'esecuzione del presente Contratto Esecutivo, l'interfaccia del Fornitore con l'Amministrazione è rappresentata dal Responsabile Esecutivo nominato dal Fornitore.
2. Le attività tecniche di supervisione e controllo della corretta esecuzione del presente Contratto Esecutivo, in relazione ai servizi richiesti, sono svolte dalla Amministrazione d'intesa con InnovaPuglia S.p.A..
3. Le attività amministrative di supervisione e controllo del presente Contratto Esecutivo sono svolte dall'Amministrazione, con l'eventuale supporto di InnovaPuglia S.p.A. Entro 10 (dieci) giorni lavorativi dalla data di stipula del presente Contratto Esecutivo, il Fornitore comunicherà all'Amministrazione i dati relativi al soggetto referente per l'esecuzione delle prestazioni contrattuali (Rappresentante del Fornitore).
4. Entro 10 (dieci) giorni lavorativi dalla data di stipula del presente Contratto Esecutivo, l'Amministrazione comunicherà al Fornitore i dati relativi al Responsabile dell'Esecuzione del Contratto per l'Amministrazione.
5. Ai sensi e per effetto dell'art. 6.1 dell'Allegato 4 – Capitolato Tecnico dell'Accordo Quadro, il Responsabile dell'esecuzione dell'Accordo Quadro del Fornitore dovrà interfacciarsi con il Direttore dell'Esecuzione dell'Accordo Quadro di InnovaPuglia, incaricato del monitoraggio e del controllo delle prestazioni, fornendo tutte le informazioni e documentazioni necessarie al completo controllo tecnico-contabile delle prestazioni erogate in attuazione del presente contratto specifico; detto controllo comporterà verifiche a campione ed ispettive in corso di esecuzione, al fine di accertare la piena e corretta effettuazione delle prestazioni contrattuali

rese dal Fornitore Contraente. In ogni caso, fatte salve le funzioni autonomamente svolte dal Direttore dell'Esecuzione del Contratto Specifico, alla fattispecie testè descritta, si applicheranno, in quanto compatibili, le disposizioni di cui all'art. 101 e ss. del decreto legislativo 18 aprile 2016, n. 50 e s.m.i..

Articolo 8
Consegna

1. La consegna, intendendo con questo termine l'insieme delle prestazioni finali e/o intermedie erogate, dovrà essere effettuata dal Fornitore entro i termini previsti nel Capitolato tecnico All. 4 alla lettera di invito, dovrà essere completa e da effettuarsi presso i siti indicati dall'Amm.ne nell'ambito del territorio regionale.
3. La fornitura dovrà essere realizzata con attrezzature e materiali accessori che risultino necessari al completamento della stessa e che dovranno ritenersi compresi nel prezzo complessivo.
4. La consegna non solleva l'Impresa dalle responsabilità derivanti da vizi, apparenti e occulti, ancorché riscontrati successivamente alla consegna.

Articolo 9
Verifica di conformità e Accettazione

1. Nel periodo di efficacia del presente Contratto Esecutivo, il Responsabile dell'Esecuzione del Contratto per l'Amministrazione avrà facoltà di eseguire verifiche relative alla conformità delle prestazioni erogate al Capitolato Tecnico e ai Livelli di Servizio. Il Fornitore è tenuto a prestare tutta l'assistenza e la strumentazione necessaria all'effettuazione di tali verifiche.
2. Il Fornitore, a fronte dei rilievi trasmessi dal Responsabile dell'Esecuzione del Contratto per l'Amministrazione mediante apposita comunicazione in relazione ai risultati delle verifiche di cui al precedente comma, si impegna a presentare, entro 7 (sette) giorni lavorativi dal ricevimento della predetta comunicazione, un piano dei correttivi che dovrà essere implementato nei successivi 20 (venti) giorni lavorativi entro i quali il Fornitore dovrà dare comunicazione di ultimazione.
3. Previo esito positivo della verifica di funzionalità eseguita dall'Amm.ne sulla base di quanto previsto dal Capitolato Tecnico che ha valore di certificazione delle prestazioni, le prestazioni oggetto del presente Contratto Esecutivo saranno sottoposte ad un ulteriore verifica da parte del Responsabile dell'Esecuzione del Contratto per alla presenza di un Rappresentante del Fornitore.
4. I termini e le modalità della verifica da parte dell'Amministrazione, di cui al precedente comma 3, sono descritte nel Capitolato tecnico All. 4 alla lettera di invito.
5. Ove non si riscontrino difetti o carenze, la verifica avrà valore positivo. Le operazioni di verifica risulteranno da apposito verbale che dovrà essere sottoscritto dal Responsabile

dell'Esecuzione del Contratto per l'Amministrazione e dal Rappresentante del Fornitore. Qualora dagli accertamenti effettuati in sede di prima verifica, le prestazioni non risultassero conformi alle specifiche di dettaglio previste nelle prove di verifica, il Fornitore dovrà eliminare i vizi accertati entro i termini fissati dal Responsabile dell'Esecuzione del Contratto per l'Amministrazione, che comunque non potranno essere superiori ai 30 (trenta) giorni solari. Decorso detto termine, il Responsabile dell'Esecuzione del Contratto per l'Amministrazione procederà ad una seconda verifica. Nel caso in cui le prestazioni non risultassero ancora conformi alle specifiche, l'Amministrazione avrà facoltà di risolvere il presente Contratto Esecutivo.

6. In ogni caso, l'Amministrazione procederà alle verifiche di conformità delle forniture eseguite dal Fornitore al fine di accertarne la regolare esecuzione ai sensi dell'art. 102 D.Lgs. 50/2016, anche facendo ricorso alla documentazione contrattuale prodotta dal Fornitore e dal Produttore o, comunque, di contenuto analogo attestante la conformità delle forniture e servizi alle prescrizioni contrattuali.

Articolo 10

Penalità

1. Nell'ipotesi di ritardo nell'adempimento e/o di difformità nell'esecuzione della prestazione o, comunque, delle attività contrattuali, non imputabile all'Amministrazione, ovvero a forza maggiore o caso fortuito, rispetto ai Livelli di Servizio stabiliti nell'allegato 4 Capitolato tecnico alla lettera di invito, l'Amministrazione applicherà al Fornitore le penali dettagliatamente descritte e regolate dall'articolo 18 dell'Accordo Quadro, fatto comunque salvo il risarcimento del maggior danno.
2. Per le modalità di contestazione ed applicazione delle penali vale tra le Parti quanto stabilito dall'articolo 18 dell'Accordo Quadro.

Articolo 11

Corrispettivi

1. Il corrispettivo contrattuale globale massimo, omnicomprensivo, per l'esecuzione dell'oggetto contrattuale è pari a complessivi Euro ("*importo aggiudicato*") IVA esclusa, di cui euro 00,00 (zero/00) IVA esclusa, per oneri relativi alla sicurezza non soggetti a ribasso.
2. Il predetto corrispettivo contrattuale globale si riferisce all'esecuzione della prestazione a perfetta regola d'arte e nel pieno adempimento delle modalità e delle prescrizioni contrattuali.
3. Tutti gli obblighi ed oneri derivanti all'Impresa dall'esecuzione del contratto e dall'osservanza di leggi, capitolati e regolamenti, nonché dalle disposizioni emanate o che venissero emanate dalle competenti autorità, sono compresi dal corrispettivo contrattuale.
4. Il corrispettivo contrattuale è accettato dall'Impresa in base ai propri calcoli alle proprie indagini, alle proprie stime, a tutto suo rischio, ed è pertanto invariabile ed indipendente da qualsiasi imprevisto o eventualità.

5. L'Impresa non potrà vantare diritto ad altri compensi ovvero ad adeguamenti o aumenti del corrispettivo contrattuale.
6. Laddove, in corso di esecuzione, si richiedessero servizi non compresi nelle voci del capitolato aggiudicato in fase di gara, né tra quelli aggiudicati in fase di qualificazione all'Accordo Quadro ma comunque rientranti nell'alveo merceologico dello stesso, si procederà a riconoscere i costi dei corrispondenti corrispettivi e dei relativi oneri organizzativi a seguito di presentazione e approvazione di apposita documentazione di spesa.

Articolo 12

Trasparenza dei prezzi

1. Il Fornitore espressamente ed irrevocabilmente:
   i. dichiara che non vi è stata mediazione o altra opera di terzi per la conclusione del presente Contratto Esecutivo;
   ii. dichiara di non aver corrisposto né promesso di corrispondere ad alcuno, direttamente o attraverso terzi, ivi comprese le imprese collegate o controllate, somme di denaro o altra utilità a titolo di intermediazione o simili, comunque volte a facilitare la conclusione del Contratto Esecutivo stesso;
   iii. si obbliga a non versare ad alcuno, a nessun titolo, somme di danaro o altra utilità finalizzate a facilitare e/o a rendere meno onerosa l'esecuzione e/o la gestione del presente Contratto Esecutivo rispetto agli obblighi con esse assunti, né a compiere azioni comunque volte agli stessi fini.
2. Qualora non risultasse conforme al vero anche una sola delle dichiarazioni rese ai sensi del precedente comma, ovvero il Fornitore non rispettasse gli impegni e gli obblighi ivi assunti per tutta la durata del presente contratto, lo stesso si intenderà risolto di diritto ai sensi e per gli effetti dell'art. 1456 cod. civ. per fatto e colpa dell'Impresa, che sarà conseguentemente tenuta al risarcimento di tutti i danni derivanti dalla risoluzione.

Articolo 13

Fatturazione e pagamenti

1. Le fatture in formato elettronico, secondo quanto previsto dalla normativa vigente, relative ai corrispettivi dovuti secondo quanto previsto al precedente art. 12 vengono emesse dal Fornitore all'esito delle verifiche di conformità. I corrispettivi saranno corrisposti dall'Amministrazione secondo la normativa vigente in materia di Contabilità delle Amministrazioni e previo accertamento della prestazione effettuata. Ciascuna fattura elettronica verrà corrisposta nel termine stabilito nell'Accordo Quadro. In caso di ritardo nei pagamenti, il tasso di mora viene stabilito in una misura pari al tasso BCE stabilito semestralmente e pubblicato con comunicazione del Ministero dell'Economia e delle

Finanze sulla G.U.R.I., maggiorato di 8 punti, secondo quanto previsto nell'art. 5 del D.Lgs. n. 231/2002.

2. Ciascuna fattura dovrà essere emessa nel rispetto di quanto prescritto dal comma 3 dell'art. 13 dell'Accordo Quadro.
3. L'Amministrazione opererà sull'importo netto progressivo delle prestazioni una ritenuta dello 0,5% (zero virgola cinque per cento) che verrà liquidata dalle stesse solo al termine del presente Contratto Esecutivo e previa acquisizione del documento unico di regolarità contributiva.
4. Resta tuttavia espressamente inteso che in nessun caso il Fornitore potrà sospendere la prestazione delle forniture e dei servizi e, comunque, delle attività previste nel presente Contratto Esecutivo. Qualora il Fornitore si rendesse inadempiente a tale obbligo il presente Contratto Esecutivo potrà essere risolto di diritto mediante semplice ed unilaterale dichiarazione da comunicarsi da parte dell'Amministrazione tramite PEC.
5. Qualora il Fornitore sia costituito in raggruppamento, le singole Società costituenti il Raggruppamento, salva ed impregiudicata la responsabilità solidale delle società raggruppate nei confronti dell'Amm.ne contraente, potranno eventualmente provvedere alla fatturazione "pro quota" delle attività effettivamente prestate. Le Società componenti il Raggruppamento potranno fatturare solo le attività effettivamente svolte, corrispondenti alla ripartizione delle attività. La società mandataria del Raggruppamento medesimo è obbligata a trasmettere, in maniera unitaria e previa predisposizione di apposito prospetto riepilogativo delle attività e delle competenze maturate, le fatture relative all'attività svolta da tutte le imprese raggruppate. Ogni singola fattura dovrà contenere la descrizione di ciascuno dei servizi e/o forniture cui s i riferisce.
6. I corrispettivi saranno accreditati, a spese del Fornitore, sul/i conto/i corrente n. ……..……., intestato al Fornitore presso ……. Codice IBAN ……; il Fornitore dichiara che ciascuno dei predetti conti opera nel rispetto della Legge 13 agosto 2010 n. 136 e si obbliga a comunicare le generalità e il codice fiscale del/i delegato/i ad operare sul/i predetto/i conto/i all'Amministrazione all'atto del perfezionamento del presente Contratto Esecutivo.
7. Il Fornitore, al termine di ogni anno solare, invierà all'Amministrazione una relazione consuntiva del fatturato globale, suddivisa per tipo di servizio e con i prezzi unitari applicati.
8. Le Parti prendono atto che l'Amministrazione si è registrata alla "Piattaforma per la certificazione dei crediti" di cui ai Decreti Ministeriali 22/05/2012 e 25/06/2012, in conformità a quanto previsto dai Decreti stessi.

Articolo 14
Cauzione

1. A garanzia degli obblighi assunti con il presente contratto esecutivo, si dà atto che il Fornitore ha prestato cauzione definitiva di € _____ a mezzo polizza fidejussoria n._____, rilasciata da _____con sede_____.
2. La fidejussione o polizza fidejussoria di cui al precedente comma dovrà essere valida per tutta la durata del presente Contratto Esecutivo e, comunque, sino alla completa ed esatta esecuzione delle obbligazioni nascenti dal predetto contratto e sarà svincolata, secondo le modalità ed alle condizioni previste all'art. 103, comma 1, del D. lgs. n. 50/2016.
3. Qualora l'ammontare della presente garanzia dovesse ridursi:
   I. per effetto dell'applicazione di penali, o
   II. per qualsiasi altra causa, ivi incluso l'incremento del valore del presente Contratto Esecutivo a seguito di modifiche contrattuali,

   il Fornitore dovrà provvedere al reintegro e/o incremento della garanzia entro il termine di 10 (dieci) giorni lavorativi dal ricevimento della relativa richiesta effettuata dall'Amministrazione.
4. In caso di inadempimento alle obbligazioni previste nel presente articolo, l'Amministrazione ha facoltà di dichiarare risolto il presente Contratto Esecutivo, fermo restando il risarcimento del danno.
5. La prestazione della garanzia ai sensi del presente articolo non limita l'obbligo del Fornitore di provvedere all'integrale risarcimento dei danni tutti, anche ove gli stessi siano di valore superiore all'importo garantito.

Articolo 15
Subappalto

1. Nel caso il Fornitore abbia dichiarato di voler far ricorso al subappalto:

- Il Fornitore, conformemente a quanto dichiarato in sede di offerta, si è riservato di affidare in subappalto, in misura non superiore al 30% dell'importo contrattuale, l'esecuzione delle seguenti prestazioni:

	Forniture e servizi	Quantità

- nell'osservanza di quanto previsto dall'art. 12 del Accordo Quadro.

Articolo 16

Divieto di cessione del Contratto

1. Fatto salvo quanto previsto dall'art. 106 comma 13 del D.Lgs. 50/2016, è fatto assoluto divieto al Fornitore di cedere, a qualsiasi titolo, il presente Contratto Esecutivo, a pena di nullità della cessione medesima e risoluzione in danno del Contratto medesimo per causa del Fornitore, fatta salva la possibilità per il Fornitore, previa comunicazione all'Amministrazione di cessione a società facenti parte del gruppo cui appartiene. In particolare, in caso di inadempimento da parte del Fornitore degli obblighi di cui al presente articolo, l'Amministrazione, fermo restando il diritto al risarcimento del danno, ha facoltà di dichiarare risolto di diritto il presente Contratto Esecutivo.

Articolo 17

Risoluzione e recesso

1. In caso di inadempimento del Fornitore anche a uno solo degli obblighi assunti con la stipula del presente Contratto Esecutivo che si protragga oltre il termine, non inferiore comunque a 15 (quindici) giorni, che verrà assegnato a mezzo PEC dall'Amministrazione, la medesima Amministrazione ha la facoltà di considerare risolto di diritto il predetto Contratto Esecutivo e di ritenere definitivamente la garanzia di cui al precedente art. 14, ove essa non sia stata ancora restituita, e/o di applicare una penale equivalente, nonché di procedere nei confronti del Fornitore per il risarcimento del danno.
2. Ferme restando le ulteriori ipotesi di risoluzione previste nell'art 108 del D.Lgs. 50/2016, si conviene che, in ogni caso, la Amministrazione, senza bisogno di assegnare previamente alcun termine per l'adempimento, potrà risolvere di diritto ai sensi dell'art. 1456 cod. civ. nonché ai sensi dell'art. 1360 cod. civ., previa dichiarazione da comunicarsi al Fornitore con PEC, il presente Contratto Esecutivo nei casi previsti dall'art. 19 dell'Accordo Quadro.
3. In tutti i casi di risoluzione, anche parziale, del presente Contratto Esecutivo, non saranno pregiudicati i diritti di ciascuna Parte esistenti prima della data di risoluzione, nonché tutti gli altri diritti previsti dalla legge, ivi incluso il diritto al risarcimento del danno.
4. In tutte le ipotesi di risoluzione di cui al presente articolo, e nelle ulteriori ipotesi di risoluzione contenute nel presente Contratto Esecutivo, quest'ultimo sarà risolto diritto.
5. Qualora InnovaPuglia S.p.A. eserciti la facoltà di recesso dall'Accordo Quadro in tutto o in parte, l'Amministrazione recederà dal presente Contratto Esecutivo.
6. Fermo restando quanto previsto all'art. 20 dell'Accordo Quadro, l'Amministrazione ha diritto di recedere motivatamente dal presente Contratto Esecutivo in qualsiasi momento, con preavviso di almeno 60 (sessanta) giorni solari, da comunicarsi al Fornitore a mezzo PEC. In tale caso, il Fornitore ha diritto ai sensi dell'art. 109 del D.Lgs. 50/2016 e s.m.i. al pagamento da parte dell'Amministrazione dei servizi prestati, purché eseguiti correttamente ed a regola d'arte, secondo il corrispettivo e le condizioni previste nel

Contratto Esecutivo, oltre al 10% dell'importo dei servizi non ancora erogati, rinunciando espressamente, ora per allora, a qualsiasi ulteriore eventuale pretesa, anche di natura risarcitoria, ed a ogni ulteriore compenso e/o indennizzo e/o rimborso, anche in deroga a quanto previsto dall'articolo 1671 cod. civ.

7. Dalla data di efficacia del recesso, il Fornitore dovrà cessare tutte le prestazioni contrattuali, assicurando che tale cessazione non comporti danno alcuno all'Amministrazione.

Articolo 18

Forza maggiore

1. Nessuna Parte sarà responsabile per qualsiasi perdita che potrà essere patita dall'altra Parte a causa di eventi di forza maggiore (che includono, a titolo esemplificativo, disastri naturali, terremoti, incendi, fulmini, guerre, sommosse, sabotaggi, atti del Governo, autorità giudiziarie, autorità amministrative e/o autorità di regolamentazione indipendenti) a tale Parte non imputabili.
2. Nel caso in cui un evento di forza maggiore impedisca l'esecuzione della prestazione da parte del Fornitore, l'Amministrazione, impregiudicato qualsiasi diritto ad essa spettante in base alle disposizioni di legge sull'impossibilità della prestazione, non dovrà pagare i corrispettivi per la prestazione dei servizi interessati fino a che tali servizi non siano ripristinati e, ove possibile, avrà diritto di affidare i servizi in questione ad altro fornitore aggiudicatario per una durata ragionevole secondo le circostanze.
3. L'Amministrazione si impegna, inoltre, in tale eventualità a compiere le azioni necessarie al fine di risolvere tali accordi, non appena il Fornitore le comunichi di essere in grado di erogare nuovamente la prestazione.

Articolo 19

Responsabilità Civile

1. Fermo restando quanto previsto dall'art. 27 dell'Accordo Quadro, il Fornitore assume in proprio ogni responsabilità per infortunio o danni eventualmente subiti da parte di persone o di beni, tanto del Fornitore quanto dell'Amministrazione o di terzi, in dipendenza di omissioni, negligenze o altre inadempienze attinenti all'esecuzione delle prestazioni contrattuali ad esso riferibili, anche se eseguite da parte di terzi.

Articolo 20

Tracciabilità dei flussi finanziari – ulteriori clausole risolutive espresse

1. Ai sensi e per gli effetti dell'art. 3, comma 8, della Legge 13 agosto 2010 n. 136 e s.m.i., il Fornitore si impegna a rispettare puntualmente quanto previsto dalla predetta disposizione in ordine agli obblighi di tracciabilità dei flussi finanziari.
2. Ferme restando le ulteriori ipotesi di risoluzione previste nel presente Contratto Esecutivo, si conviene che, in ogni caso, l'Amministrazione, in ottemperanza a quanto disposto dall'art. 3, comma 9 bis, della Legge 13 agosto 2010 n. 136 e s.m.i., senza bisogno di assegnare previamente alcun termine per l'adempimento, risolverà di diritto, ai sensi dell'art. 1456 cod. civ., nonché ai sensi dell'art. 1360 cod. civ., previa dichiarazione da comunicarsi al Fornitore a mezzo PEC, il presente Contratto Esecutivo nell'ipotesi in cui le transazioni siano eseguite senza avvalersi del bonifico bancario o postale ovvero degli altri documenti idonei a consentire la piena tracciabilità delle operazioni ai sensi della Legge 13 agosto 2010 n. 136 e s.m.i., del Decreto Legge 12 novembre 2010 n. 187 nonché della Determinazione dell'Autorità per la Vigilanza sui Contratti Pub- blici n. 8 del 18 novembre 2010.
3. Il Fornitore è tenuto a comunicare tempestivamente e comunque entro e non oltre 7 giorni dalla/e variazione/i qualsivoglia variazione intervenuta in ordine ai dati relativi agli estremi identificativi del/i conto/i corrente/i dedicato/i nonché le generalità (nome e cognome) e il codice fiscale delle persone delegate ad operare su detto/i conto/i.
4. Il Fornitore, nella sua qualità di appaltatore, si obbliga, a mente dell'art. 3, comma 8, dell Legge 13 agosto 2010 n. 136 e s.m.i., ad inserire nei contratti sottoscritti con i subappaltatori o i subcontraenti, a pena di nullità assoluta, una apposita clausola con la quale ciascuno di essi assume gli obblighi di tracciabilità dei flussi finanziari di cui alla Legge 13 agosto 2010 n. 136 e s.m.i.
5. Il Fornitore, il subappaltatore o il subcontraente che ha notizia dell'inadempimento della propria controparte agli obblighi di tracciabilità finanziaria di cui all'art. 3 della Legge 13 agosto 2010 n. 136 e s.m.i è tenuto a darne immediata comunicazione all'Amministrazione e alla Prefettura – Ufficio Territoriale del Governo della Provincia ove ha sede la stazione appaltante.
6. Il Fornitore, si obbliga e garantisce che nei contratti sottoscritti con i subappaltatori e i subcontraenti, verrà assunta dalle predette controparti l'obbligazione specifica di risoluzione di diritto del relativo rapporto contrattuale nel caso di mancato utilizzo del bonifico bancario o postale ovvero degli strumenti idonei a consentire la piena tracciabilità dei flussi finanziari.
7. L'Amministrazione verificherà che nei contratti di subappalto sia inserita, a pena di nullità assoluta del contratto, un'apposita clausola con la quale il subappaltatore assume gli obblighi di tracciabilità dei flussi finanziari di cui alla su richiamata Legge. Con riferimento ai contratti di subfornitura, il Fornitore si obbliga a trasmettere all'Amministrazione, oltre alle informazioni di cui all'art. 105, comma 2 ultimi tre periodi, anche apposita dichiarazione resa ai sensi del DPR 445/2000, attestante che nel relativo subcontratto, ove predisposto, sia stata inserita, a pena di nullità assoluta, un'apposita clausola con la quale il subcontraente assume gli obblighi di tracciabilità dei flussi finanziari di cui alla su richiamata Legge,

restando inteso che l'Amministrazione si riserva di procedere a verifiche a campione sulla presenza di quanto attestato, richiedendo all'uopo la produzione degli eventuali sub-contratti stipulati, e, di adottare, all'esito dell'espletata verifica ogni più opportuna determinazione, ai sensi di legge e di contratto. Ai sensi della Determinazione dell'Autorità per la Vigilanza sui contratti pubblici n. 10 del 22 dicembre 2010, il Fornitore, in caso di cessione dei crediti, si impegna a comunicare il/i CIG/CUP al cessionario, eventualmente anche nell'atto di cessione, affinché lo/gli stesso/i venga/no riportato/i sugli strumenti di pagamento utilizzati. Il cessionario è tenuto ad utilizzare conto/i corrente/i dedicato/i nonché ad anticipare i pagamenti al Fornitore mediante bonifico bancario o postale sul/i conto/i corrente/i dedicato/i del Fornitore medesimo riportando il CIG/CUP dallo stesso comunicato.

Articolo 21

Oneri fiscali e spese contrattuali

1. Il Fornitore riconosce a proprio carico tutti gli oneri fiscali e tutte le spese contrattuali relative al presente atto.
2. Il Fornitore è tenuto al rimborso delle spese sostenute per le pubblicazioni obbligatorie ai sensi ai sensi del combinato disposto degli articoli 70, 71 e 98 del d.lgs. n. 50 del 2016 e dell'art. 5, comma 2, del D.M. Infrastrutture e trasporti del 2 dicembre 2016).
3. Al presente atto, dovrà essere applicata l'imposta di registro in misura fissa, ai sensi dell'art. 40 del D.P.R. 26 aprile 1986 n. 131 e successive modificazioni ed integrazioni.

Articolo 22

Foro Competente

1. Per tutte le questioni relative ai rapporti tra il Fornitore e l'Amministrazione, la competenza è determinata in base alla normativa vigente.

Articolo 23

Trattamento dei dati personali

1. Le parti dichiarano di essersi reciprocamente comunicate - oralmente e prima della sottoscrizione del Contratto - le informazioni di cui all'art. 13 del Regolamento (UE) 2016/679 relativo alla protezione delle persone fisiche con riguardo al trattamento dei dati personali, nonché alla libera circolazione di tali dati (nel seguito "Regolamento UE") circa il trattamento dei dati personali conferiti per la sottoscrizione e l'esecuzione del Contratto stesso e di essere a conoscenza dei diritti che loro spettano loro in virtù degli artt. 15 e ss. della citata normativa europea.
2. Le Parti si impegnano ad improntare il trattamento dei dati ai principi di correttezza, liceità e trasparenza nel pieno rispetto della legislazione nazionale ed europea vigente in materia di protezione dei dati personali (ivi inclusi gli ulteriori provvedimenti, comunicati ufficiali,

autorizzazioni generali, pronunce in genere emessi dall'Autorità Garante per la Protezione dei Dati Personali), con particolare riguardo alle misure di sicurezza da adottare.

3. Il Fornitore prende atto che l'Amministrazione tratta i dati forniti dal Fornitore, anche relativi a soggetti terzi coinvolti nelle attività di trattamento quali, a titolo esemplificativo, i dipendenti e collaboratori del Fornitore, ai fini della stipula del Contratto, per l'adempimento degli obblighi legali ad esso connessi, oltre che per la gestione ed esecuzione tecnica, economica ed amministrativa del Contratto stesso. Tutti i dati acquisiti dall'Amministrazione potranno essere trattati anche per fini di studio e statistici e potranno essere comunicati a soggetti terzi titolati quali il Titolare/Responsabile del Trattamento oggetto del presente contratto, a collaboratori esterni e Organismi Pubblici ai quali la comunicazione sia necessaria per adempiere alle attività afferenti o collegate all'esecuzione del presente Contratto.
4. Con la sottoscrizione del Contratto, il Fornitore acconsente espressamente al trattamento dei dati personali come sopra definito. Il Fornitore si impegna, altresì, ad adempiere agli obblighi di informativa e di consenso, ove necessario, nei confronti delle persone fisiche interessate di cui sono forniti dati personali nell'ambito dell'esecuzione del Contratto, per quanto concerne il trattamento dei loro Dati personali da parte dell'Amministrazione per le finalità sopra descritte.
5. Il Fornitore prende atto che la ragione sociale dell'operatore economico ed il prezzo di aggiudicazione dell'appalto, potranno essere diffusi tramite il sito internet dell'Amministrazione e sono in ogni caso soggetti agli obblighi imposti dalla vigente normativa sulla trasparenza delle attività dell'Amministrazione.
6. Il Fornitore si impegna a svolgere i trattamenti di dati personali nel pieno rispetto della legislazione vigente nonché della normativa per la protezione dei dati personali (ivi inclusi - oltre al Regolamento (UE) 2016/679 e al D.Lgs. 30 giugno 2003, n. 196 – anche gli ulteriori provvedimenti, autorizzazioni generali, pronunce in genere emanati dal Garante per la protezione dei dati personali) nonché delle misure minime di sicurezza ICT per le PP.AA. di cui alla Circolare AgID n. 2/2017 del 18 aprile 2017 (in Gazzetta Ufficiale - Serie Generale n. 103 del 5-5-2017).
7. Il Fornitore si impegna con il presente contratto ad accettare la eventuale designazione da parte dell'Amministrazione a Responsabile/Sub-Responsabile del trattamento dei dati ai sensi dell'art. 28 del GDPR relativamente ai dati personali di cui la medesima Amministrazione è Titolare/Responsabile del Trattamento. Il Fornitore è comunque autorizzato al trattamento degli eventuali dati personali nell'ambito dell'erogazione dei servizi contrattualmente ivi previsti. Le modalità di trattamento dovranno essere improntate ai disposti del Regolamento UE 679/2016, del Dlgs 196/2003 e s.m.i. e dovranno essere conformi alle condizioni contenute nella nomina a Responsabile/Sub-Responsabile del Trattamento se predisposta.

Letto, approvato e sottoscritto

Bari, lì

(Per l'Amministrazione) (per il Fornitore)

Ai sensi e per gli effetti dell'art. 1341 c.c. il Fornitore dichiara di aver letto con attenzione e di approvare specificatamente le pattuizioni contenute negli articoli seguenti: Art. 5 Proprietà, Art. 6 Erogazione delle prestazioni, Art. 7 Gestione del Contratto Esecutivo, Art. 12 Trasparenza dei prezzi, Art. 14 Cauzione, Art. 15 Subappalto, Art. 16 Divieto di cessione del contratto, Art. 17 Risoluzione e Recesso, Art. 18 Forza Maggiore, Art. 19 Responsabilità civile, Art. 20 Tracciabilità dei flussi finanziari-Ulteriori clausole risolutive espresse, Art. 22 Foro competente, Art. 23 Trattamento dei dati personali.

Letto, approvato e sottoscritto

Città, lì _____

(per il Fornitore)

Allegato 6 – DVRI (DOCUMENTO DI VALUTAZIONE DEI RISCHI STANDARD DA INTERFERENZE EX ART. 26 COMMA 3)

PREMESSA

L'art. 26 del D.Lgs. 81/2008 (Testo Unico sulla sicurezza sul lavoro) obbliga il Datore di Lavoro, in caso di affidamento di lavori, servizi o forniture all'impresa appaltatrice o a lavoratori autonomi all'interno della propria azienda, o di una singola Unità produttiva della stessa, nonché nell'ambito dell'intero ciclo produttivo dell'azienda medesima, sempre che abbia la disponibilità giuridica dei luoghi in cui si svolge l'appalto o la prestazione di lavoro autonomo, a promuovere la cooperazione nell'attuazione delle misure di prevenzione e protezione dai rischi sul lavoro, incidenti sull'attività lavorativa oggetto dell'appalto ed il coordinamento degli interventi di protezione e prevenzione dai rischi cui sono esposti i lavoratori, elaborando un unico documento di valutazione dei rischi che indichi le misure per eliminare o, ove ciò non sia possibile, ridurre al minimo i rischi da interferenza.

A titolo esemplificativo si possono considerare interferenti i seguenti rischi:

- derivanti da sovrapposizioni di più attività svolte da operatori di appaltatori diversi immessi nel luogo di lavoro del committente dalle lavorazioni dell'appaltatore;
- esistenti nel luogo di lavoro del committente, ove è previsto che debba operare l'appaltatore, ulteriori rispetto a quelli specifici dell'attività propria dell'appaltatore;
- derivanti da modalità di esecuzione particolari richieste esplicitamente dal committente (che comportino pericoli aggiuntivi rispetto a quelli specifici dell'attività appaltata).

Il Documento di Unico di Valutazione dei Rischi Interferenti (DUVRI), qualora, necessario deve essere allegato al contratto di appalto o di opera e va adeguato in funzione dell'evoluzione dei lavori, servizi e forniture. Nei singoli contratti di subappalto, di appalto e di somministrazione, devono essere specificamente indicati a pena di nullità ai sensi dell'articolo 1418 del Codice civile i costi relativi alla sicurezza del lavoro con particolare riferimento ai costi delle misure adottate per eliminare o, ove ciò non sia possibile, ridurre al minimo i rischi in materia di salute e sicurezza sul lavoro derivanti dalle interferenze delle lavorazioni. Tali costi non sono soggetti a ribasso.

Il D.Lgs. 106/2009 (Disposizioni integrative e correttive del D.Lgs. 81/2008) ha modificato il suddetto articolo 26 del D.Lgs. 81/2008 introducendo al comma 3-ter la previsione per cui nei casi in cui il contratto sia affidato dai soggetti di cui all'articolo 3, comma 34, del decreto legislativo 12

aprile 2006, n. 163 o in tutti i casi in cui il datore di lavoro non coincide con il committente, il soggetto che affida il contratto redige il documento di valutazione dei rischi da interferenze recante una valutazione ricognitiva dei rischi standard relativi alla tipologia della prestazione che potrebbero potenzialmente derivare dall'esecuzione del contratto. Il soggetto presso il quale deve essere eseguito il contratto, prima dell'inizio dell'esecuzione, integra il già menzionato documento riferendolo ai rischi specifici da interferenza presenti nei luoghi in cui verrà espletato l'appalto; l'integrazione, sottoscritta per accettazione dall'esecutore, integra gli atti contrattuali.

Il presente documento **contiene le informazioni preliminari sulla valutazione ricognitiva** dei rischi standard relativi alla tipologia della prestazione presso le sedi successivamente indicate dalla Stazione Appaltante che potenzialmente potrebbero derivare dall'esecuzione del contratto da fornire alle imprese appaltatrici in sede di gara. Le singole Amministrazioni presso le quali deve essere eseguito il contratto, prima dell'inizio dell'esecuzione, **provvederanno direttamente redigere il DUVRI** riferendolo ai rischi da interferenza che sussistono nelle sedi in elenco oggetto dell'intervento. Pertanto, ad ogni contratto sarà associato un DUVRI.

I singoli piani di emergenza relativi alle suddette sedi comprenderanno la descrizione degli aspetti di gestione del servizio Primo Soccorso Incendio-Evacuazione.

CONTESTO DELL'INTERVENTO

InnovaPuglia è il Soggetto Aggregatore della Regione Puglia, designato con L. R. n. 37 del 01/08/2014, ai sensi dell'art. 9 D.L. 66/2014 convertito con modificazioni dalla L.89/2014. Nell'ambito delle funzioni di Soggetto aggregatore, Regione Puglia ha affidato a InnovaPuglia la realizzazione del capitolato tecnico per l'acquisizione di Servizi di Comunicazione e Organizzazione Eventi rivolto agli Enti e al-le Amministrazioni Pubbliche Pugliesi.

Allo scopo, è stato istituito un tavolo tecnico, sotto il coordinamento dalla Sezione Gestione Integrata Acquisti e dal Servizio Comunicazione Esterna e con il supporto tecnico di InnovaPuglia, che ha coinvolto alcuni dei soggetti facenti parte del Sistema Integrato Acquisti di cui alle DGR n.2259/2017 e n.1020/2018, per una rilevazione dei loro fabbisogni e con delibera del CdA di InnovaPuglia in data 13/09/2017 Verb. n. 001, è stata indetta una consultazione preliminare di mercato ai sensi dell'art. 66 D.Lgs. n. 50/2016, consultazione che si è chiusa in data 16/10/2017.

Con deliberazione della Giunta Regionale DGR n. 2260 del 21/12/2017 (All. B, Programmazione degli acquisti con ricorso al Soggetto Aggregatore per il biennio 2018/2019) è stato affidato l'espletamento della gara in oggetto e la stipula del relativo Accordo Quadro al Soggetto Aggregatore InnovaPuglia.

A conclusione dei lavori del tavolo tecnico, Regione Puglia - Segreteria Generale della Presidenza - Sezione Gestione Integrata Acquisti, ha trasmesso a InnovaPuglia la D.D. n. 51 del 20/12/2018 recante: Approvazione documenti di progettazione e autorizzazione a contrarre e annessi Capitolato tecnico e Allegato A) Requisiti di partecipazione e criteri di valutazione.

Pertanto, InnovaPuglia S.p.A. –giusta Deliberazione del CDA del 02/04/2019 Verb. n… 030– ha indetto una gara comunitaria a procedura aperta telematica, ai sensi del D.Lgs.n.50/2016, finalizzata alla selezione di più contraenti, mediante l'utilizzo dell'Accordo Quadro di cui all'art. 54 del D.Lgs. n. 50/2016, di seguito definita anche "gara", in n. 3 lotti ciascuno per una classe di importo degli appalti specifici.

OGGETTO DELLA FORNITURA

L'obiettivo della presente procedura è quello di selezionare operatori in grado di organizzare eventi di diverse tipologie e complessità nonché aventi target differenti coordinando e/o operando in sinergia con i responsabili delle amministrazioni ed eventuali soggetti terzi coinvolti. Nel caso in cui l'organizzazione di un evento richieda la collaborazione di altri partner e Fornitori dell'Ente, il Fornitore, comunque, sarà responsabile della buona riuscita dell'evento.

Si precisa che il servizio di volta in volta richiesto, per ogni singolo evento da organizzare, potrà prevedere una o più tra le attività di seguito specificate e/o a queste connesse.

Nel seguito sono descritte le n. 13 categorie identificate e i servizi loro afferenti. Tali categorie sono raggruppate in servizi principali e servizi secondari.

Le 13 categorie sono:

SERVIZI PRINCIPALI

1) Ideazione esecutiva e pianificazione di campagne istituzionali ed eventi, analisi risultati e follow up.
2) Organizzazione ed esecuzione eventi (hospitality, segreteria precongressuale e on site, ecc.).
3) Location e allestimenti.

4) Progettazione e gestione di campagne di web marketing (realizzazione di ad hoc web site e app, animazione su social media).

5) Realizzazione e gestione di materiali promozionali.

6) Realizzazione e gestione di materiali multimediali.

SERVIZI SECONDARI

7) Pianificazione e acquisizione di spazi pubblicitari su mezzi.

8) Servizi audio-video, informatici e di comunicazione.

9) Servizi di catering.

10) Servizi di vettori di persone.

11) Servizi di traduzione e interpretariato.

12) Servizi editoriali (stampa report, cataloghi ecc.).

13) Altri servizi complementari (pulizia, ambulanze, assicurazione, pratiche sicurezza e prevenzione incendi, acquisizione copyright, ecc.).

I suddetti servizi afferiscono ai seguenti Lotti:

• LOTTO_2 per Appalti specifici di medio importo (comprese tra € 214.000,00 e inferiori a € 1.000.000,00 IVA esclusa);

DEFINIZIONI

La seguente tabella riporta i termini maggiormente utilizzati nel presente documento e le relative definizioni

TERMINI	DEFINIZIONI
Committente	La Committente che utilizza l'Accordo Quadro nel periodo della sua validità ed efficacia mediante l'emissione di specifici Ordini di Acquisto. Nella presente procedura la Committente coincide con la Stazione Appaltante che effettua il rilancio a valere sull'AQ Comunicazione.
Fornitore	L'impresa (RTI o Consorzio) risultata aggiudicataria di uno o più lotti e che ha sottoscritto il singolo Accordo Quadro, obbligandosi a quanto nello stesso previsto e, comunque, ad eseguire i servizi oggetto di Appalto Specifico

Datore di Lavoro	Soggetto titolare del rapporto di lavoro con il Lavoratore o, comunque, soggetto che, secondo il tipo e l'assetto dell'organizzazione nel cui ambito il Lavoratore presta la propria attività, ha la responsabilità dell'organizzazione stessa o dell'unità produttiva in quanto esercita i poteri decisionali e di spesa. Secondo la definizione di cui all'art. 2 del D.Lgs. 81/2008 e s.m.i. nelle Pubbliche Amministrazioni per Datore di Lavoro si intende il dirigente al quale spettano i poteri di gestione, ovvero il funzionario non avente qualifica dirigenziale, nei soli casi in cui quest'ultimo sia preposto ad un ufficio avente autonomia gestionale, individuato dall'organo di vertice delle singole Amministrazioni tenendo conto dell'ubicazione e dell'ambito funzionale degli uffici nei quali viene svolta l'attività, e dotato di autonomi poteri decisionali e di spesa.
DVRI standard	Il presente documento.
DUVRI	Il documento unico di valutazione dei rischi da interferenze di cui all'art. 26 D.Lgs. 81/2008 e s.m.i. realizzato dalla Stazione Appaltante svolge il rilancio competitivo (Appalto Specifico)
Lavoratore	Persona che, indipendentemente dalla tipologia contrattuale, svolge un'attività lavorativa nell'ambito dell'organizzazione di un Datore di Lavoro pubblico o privato, con o senza retribuzione, anche al solo fine di apprendere un mestiere, un'arte o una professione, esclusi gli addetti ai servizi domestici e familiari, secondo quanto stabilito dall'art. 2 del D.lgs. 81/2008 e s.m.i..

VALUTAZIONE RICOGNITIVA DEI RISCHI STANDARD CONNESSI AI SINGOLI EVENTI

I servizi e le attività oggetto della presente procedura, meglio descritti nei Capitolati Tecnici, si possono sinteticamente ricondurre nell'erogazione dei servizi di progettazione, organizzazione, allestimento e gestione degli eventi, nonché della gestione delle attività di registrazione, accreditamento e controllo accessi a detti eventi.

Sono di seguito indicate le principali interferenze che possono ragionevolmente prevedersi nell'esecuzione delle attività oggetto del presente appalto. Tali interferenze potrebbero generare dei rischi e, quindi, richiedere misure di sicurezza atte ad eliminarli o quantomeno a ridurli.

Oltre ai rischi immessi dalle lavorazioni stesse del Fornitore, potrebbero verificarsi rischi interferenti derivanti da:

1. esecuzione del servizio oggetto d'appalto durante l'orario di lavoro del personale della Committente/o durante la presenza di utenti;
2. compresenza di lavoratori di altre ditte;
3. movimento/transito di mezzi;

4. rischio scivolamenti (pavimenti, scale, rampe, etc.);
5. interruzioni di fornitura di energia elettrica, acqua, gas, linea telefonica, rete dati;
6. temporanea disattivazione di sistemi antincendio;
7. temporanea interruzione servizi di riscaldamento/raffrescamento;
8. probabili interventi sugli impianti;
9. probabili interventi di opere murarie;
10. probabile utilizzo di attrezzature e macchinari propri del Committente o soggetti terzi;
11. probabile movimentazione manuale di carichi;
12. probabile movimentazione di carichi con ausilio di macchinari;
13. rischio biologico Covid-19.

Stima dei costi di sicurezza riferiti ai rischi da interferenze:

I costi per i rischi di interferenze sono pari a 00,00 (zero/00) trattandosi di prestazioni che non prevedono l'esecuzione di attività presso le sedi dell'Amministrazione appaltante o presso sedi presso cui la Stazione Appaltante possa esercitare la propria giurisdizione. E' comunque onere dell'Aggiudicatario elaborare, relativamente ai costi della sicurezza afferenti all'esercizio della propria attività, il Documento di Valutazione dei Rischi e di provvedere all'attuazione delle misure di sicurezza necessarie per eliminare o ridurre al minimo i rischi specifici connessi alle proprie attività.

VERBALE DELLA RIUNIONE DI COORDINAMENTO CONGIUNTA

(art.26 commi 2 e 3 del D.Lgs. 81/2008)

In data ____/____/_____ si è tenuta presso la sede _____ _____ la riunione di coordinamento ai sensi dell'art.26 commi 2 e 3 del D.Lgs. 81/2008 relativamente al contratto in epigrafe, nonché di assicurare l'applicazione delle disposizioni contenute nel documento unico di valutazione dei rischi da interferenze elaborato ai sensi dell'art. 26 del D.Lgs. 81/2008 e delle relative procedure di lavoro.
Il Committente ha provveduto ad illustrare il contenuto del documento unico di valutazione dei rischi al fine di eliminare le interferenze tra attività e lavorazioni che potranno svolgersi contemporaneamente.
I lavori eseguiti da ciascuna impresa e dai lavoratori autonomi dovranno essere svolti con modalità tali da evitare rischi per tutti i lavoratori e a questo scopo il Committente invita a dar seguito all'azione di coordinamento descritta nel relativo documento di cui il presente atto deve ritenersi parte integrante.
Contestualmente si è proceduto all'analisi dello stato dei luoghi, sia all'interno sia al contorno dell'area dei lavori, raffrontando le situazioni oggettive con quanto previsto dal documento unico di valutazione dei rischi.
Osservazioni:

FigureNominativoFirma
Committente - Responsabile Ufficio Struttura o suo incari-cato
Datore di Lavoro o suo incari-cato (Società Appaltatrice)
Datore di Lavoro o suo incari-cato (Società Subappaltata)

_____, lì ____/____/_____

Allegato 7 – Patto d'integrità

APPALTO SPECIFICO "Servizi di promozione dei sistemi produttivi pugliesi sui mercati esteri" – Azione 3.5 del POR Puglia 2014-2020.
Accordo quadro multilotto avente ad oggetto servizi di comunicazione e organizzazione eventi per gli enti e le amministrazioni pubbliche pugliesi istituito da InnovaPuglia S.p.A.

(CIG 78692137FE - CIG DERIVATO 9075199321 - CUP B39J22000700009)

Regione Puglia – Sezione promozione del Commercio, Artigianato ed Internazionalizzazione delle Imprese

C.F. 80017210727,
(diseguito denominata Amministrazione)
e

l'Impresa (di seguito denominata Impresa)

con sede legale in……

C.F./P.IVA ……

Rappresentata da ……

In qualità di ……

PREMESSO CHE

l'art. 1, comma 17 della L. 6 novembre 2012, n. 190 ("Disposizioni per la prevenzione e la repressione della corruzione e dell'illegalità nella pubblica amministrazione") dispone che "le stazioni appaltanti possono prevedere negli avvisi, bandi di gara o lettere di invito che il mancato rispetto delle clausole contenute nei protocolli di legalità o nei patti di integrità costituisce causa di esclusione dalla gara".
Il Piano Nazionale Anticorruzione, approvato con delibera n. 72/2013 dall'Autorità Nazionale Anticorruzione, prevede che le pubbliche amministrazioni e le stazioni appaltanti, in attuazione del citato art. 1, comma 17 della L. 190/2012, predispongono e utilizzano protocolli di legalità o patti di integrità per l'affidamento di appalti pubblici. A tal fine, i predetti soggetti inseriscono negli avvisi, nei bandi di gara e nelle lettere di invito la clausola di salvaguardia che il mancato rispetto del protocollo di legalità o del patto di integrità dà luogo all'esclusione dalla gara e alla risoluzione del contratto.

In attuazione di quanto sopra,

L'AMMINISTRAZIONE REGIONALE E L'OPERATORE ECONOMICO CONVENGONO QUANTO SEGUE

ART. 1 - OGGETTO

Il presente patto di integrità (di seguito, il "Patto di Integrità") stabilisce la reciproca e formale obbligazione tra la l'Amministrazione in qualità di stazione appaltante e l'operatore economico (di seguito, anche l'Impresa) che all'esito della procedura di selezione è risultato aggiudicatario dell'Appalto specifico "Servizi di promozione dei sistemi produttivi pugliesi sui mercati esteri" nell'ambito del lotto 2 dell'Accordo Quadro "Servizi di Comunicazione ed Organizzazione eventi" di Innovapuglia SpA e conforma i propri comportamenti ai principi di lealtà, trasparenza e correttezza, impegnandosi espressamente a contrastare fenomeni di corruzione e illegalità e comunque a non compiere alcun atto volto a distorcere o influenzare indebitamente il corretto svolgimento dell'esecuzione del Contratto.
L'Amministrazione e l'Impresa si impegnano a rispettare, e a far rispettare al rispettivo personale e ai collaboratori il presente Patto di Integrità, il cui spirito e contenuto condividono pienamente.

ART. 2 - AMBITO DI APPLICAZIONE

Il presente Patto di Integrità regola i comportamenti dei dipendenti e collaboratori dell' Amministrazione e dell'Impresa nell'ambito dell'esecuzione del Contratto.
Il Patto di Integrità costituisce parte integrante e sostanziale del Contratto.

ART. 3 - OBBLIGHI DELL'IMPRESA

L'Impresa , in forza del presente Patto di Integrità, dichiara di:
a)non aver concluso con altri operatori economici alcun tipo di accordo volto ad alterare o limitare la concorrenza, ovvero a determinare un unico centro decisionale ai fini della partecipazione alla procedura e della formulazione dell'offerta, risultata poi essere la migliore;
b)non avere influenzato il procedimento amministrativo diretto a stabilire il contenuto del disciplinare o della lettera di invito o di altro atto al fine di condizionare le modalità di scelta del contraente e di non aver corrisposto né promesso di corrispondere ad alcuno e s'impegna a non corrispondere né promettere di corrispondere ad alcuno –direttamente o tramite terzi, ivi compresi i soggetti collegati o controllati -somme di denaro o altra utilità finalizzate a facilitare l'affidamento e l'esecuzione del Contratto;
c)astenersi dal compiere qualsiasi tentativo di turbativa, irregolarità o, comunque, violazione delle regole della concorrenza ovvero a segnalare tempestivamente all'Amministrazione e alla Pubblica qualsiasi tentativo di turbativa, irregolarità e violazioni delle regole di concorrenza di cui dovesse venire a conoscenza durante la fase di esecuzione del Contratto, fornendo elementi dimostrabili a sostegno delle suddette segnalazioni;
d)segnalare all'Amministrazione , nonché alla Pubblica Autorità competente e alla Prefettura, qualunque tentativo di concussione e qualsiasi illecita richiesta o pretesa da parte dei dipendenti della Amministrazione Regionale o di chiunque possa influenzare le decisioni relative all'esecuzione del Contratto.
L'Impresa avrà l'onere di pretendere il rispetto dei predetti obblighi anche dai propri subcontraenti. A tal fine, la clausola che prevede il rispetto degli obblighi di cui al presente Patto di Integrità dovrà essere inserita nei contratti stipulati dall'Impresa con i propri subcontraenti a pena di risoluzione, ai sensi dell'art. 1456 c.c., del Contratto.
L'Impresa prende atto e accetta che la violazione, comunque accertata dallaAmministrazione, di uno o più impegni assunti con il presente Patto di Integrità comporta l'applicazione delle sanzioni di cui al successivo art. 5.

ART. 4 – OBBLIGHI DELL'AMMINISTRAZIONE

Nel rispetto del presente Patto di Integrità, l'Amministrazione si impegna a rispettare i principi di lealtà, trasparenza e correttezza di cui alla L. n. 190/2012, nonché, nel caso in cui venga riscontrata una violazione di detti principi o di prescrizioni analoghe, a valutare l'eventuale attivazione di procedimenti disciplinari nei confronti del rispettivo personale a vario titolo intervenuto nella procedura di affidamento e nell'esecuzione del Contratto, secondo quanto previsto dai rispettivi piani di prevenzione della corruzione.

ART. 5 – SANZIONI

L'Impresa prende atto ed accetta che la violazione degli obblighi assunti con il presente Patto di Integrità, nonché la non veridicità delle dichiarazioni rese, comunque accertati dalla Amministrazione, può comportare l'applicazione di una o più delle seguenti sanzioni, anche in via cumulativa tra loro:
A.risoluzione ex art. 1456 c.c. del Contratto, nonché incameramento della cauzione definitiva e risarcimento dell'eventuale danno ulteriore in caso di violazione a uno o più degli obblighi di cui al precedente articolo 3.
La risoluzione potrà essere altresì esercitata ai sensi dell'art. 1456 c.c. (i) ogni qualvolta nei confronti del Fornitore, dei suoi dirigenti e/o dei componenti della compagine sociale, sia stata disposta misura cautelare o sia intervenuto rinvio a giudizio per taluno dei delitti di cui agli artt.

317, 318, 319, 319bis, 319ter, 319quater, 320, 322, 322bis, 346bis, 353, 353bis, c.p., nonché (ii) nel caso in cui, violato l'obbligo di segnalazione di cui all'art. 3, lett.
d) che precede, sia stata disposta nei confronti dei pubblici amministratori che hanno esercitato funzioni relative alla stipula ed esecuzione del contratto, misura cautelare o sia intervenuto rinvio a giudizio per il delitto previsto dall'art. 317 del c.p. In tal caso troverà comunque applicazione quanto previsto dall'art. 32 del D.L. 90/2014 convertito nella legge n. 114/2014.
Resta fermo che dell'intervenuta risoluzione del Contratto, l'Amministrazione potrà tenere conto ai fini delle valutazioni di cui all'articolo 80, comma 5, lett. c), del D.Lgs. 50/2016;
B.segnalazione del fatto all'ANAC ed alle competenti Autorità giurisdizionali.

ART. 6 - AUTORITÀ COMPETENTE IN CASO DI CONTROVERSIE

Ogni eventuale controversia relativa all'interpretazione e all'esecuzione del presente Patto di Integrità sarà risolta dall'Autorità Giudiziaria competente, secondo quanto previsto nel Contratto.

Firmato digitalmente

ARET PUGLIAPROMOZIONE - DETERMINAZIONE DEL DIRETTORE GENERALE 31 gennaio 2022, n. 56

SERVIZI DI ORGANIZZAZIONE E STOCCAGGIO DEI MATERIALI STAMPATI E DI ALTRI MATERIALI DEPOSITATI NEL MAGAZZINO DELL'A.RE.T. PRESSO LA SEDE DELLA DIREZIONE GENERALE - AVVIO DI UNA CONSULTAZIONE DI MERCATO AI SENSI DELL'ART. 66 DEL D.LGS. N.50/2016.

L'anno 2022, il giorno 31 del mese di gennaio il Dott. Luca Scandale, in qualità di Direttore Generale di Pugliapromozione:

- VISTA la Legge 29 marzo 2001, n. 135 recante "*Riforma della legislazione nazionale del turismo*";
- VISTA la Legge Regionale n.1 dell'11 febbraio 2002, così come modificata dalla Legge Regionale 3 dicembre 2010, n. 18 recante "*Norme di prima applicazione dell'art.5 della legge 29/03/2001, n.135 riguardanti il riordino del sistema turistico pugliese*";
- VISTO il D.P.G.R. 22 febbraio 2011 n. 176 recante "*Istituzione Agenzia Regionale del Turismo (ARET) denominata PUGLIAPROMOZIONE*";
- VISTO il Regolamento Regionale 13 maggio 2011, n. 9 denominato "*Regolamento di organizzazione e funzionamento di PUGLIAPROMOZIONE*";
- VISTA la D.G.R. 28 ottobre 2021, n. 1732 recante "*Agenzia Regionale per il Turismo A.R.E.T. Pugliapromozione – Nomina Direttore Generale*";
- VISTO il D.P.G.R. 10.11.2021, n. 404, notificato all'Agenzia Pugliapromozione in data 15.11.2021, con il quale il dott. Luca Scandale è stato nominato Direttore Generale, all'esito della verifica - previa acquisizione da parte del Dipartimento Turismo e Cultura – della prescritta dichiarazione di assenza di cause di inconferibilità ai sensi del D.Lgs. n. 39/2013 e s.m.i., giusta D.G.R. n. 24/2017;
- VISTA la Legge 7 agosto 1990, n. 241 e ss.mm.ii. recante "*Norme sul procedimento amministrativo e sull'accesso ai documenti amministrativi*";
- VISTO il D.P.R. 28 dicembre 2000, n. 445 recante "*Testo unico delle disposizioni legislative e regolamentari in materia di documentazione amministrativa*";
- VISTO il D.Lgs. 7 marzo 2005 n. 82 e ss.mm. recante "*Codice dell'amministrazione digitale*";
- VISTO il D.Lgs. 6 settembre 2011, n. 159 recante "*Codice delle leggi antimafia e delle misure di prevenzione, nonché nuove disposizioni in materia di documentazione antimafia, a norma degli articoli 1 e 2 della legge 13 agosto 2010, n. 136*"
- VISTA la Legge 6 novembre 2012, n. 190 e ss.mm.ii. recante "*Disposizioni per la prevenzione e la repressione della corruzione e dell'illegalità nella pubblica amministrazione*";
- VISTO il D.Lgs. 14 marzo 2013, n. 33 e ss.mm.ii. recante "*Riordino della disciplina riguardante gli obblighi di pubblicità, trasparenza e diffusione di informazioni da parte delle pubbliche amministrazioni*";
- VISTO il D.Lgs. 25 maggio 2016, n. 97 recante "*Revisione e semplificazione delle disposizioni in materia di prevenzione della corruzione, pubblicità e trasparenza, correttivo della legge 6 novembre 2012, n. 190 e del decreto legislativo 14 marzo 2013, n. 33, ai sensi dell'articolo 7 della legge 7 agosto 2015, n. 124, in materia di riorganizzazione delle amministrazioni pubbliche*";
- VISTO il D.L. 11 luglio 2020 n. 76 (decreto semplificazioni) recante "*Misure urgenti per la semplificazione e l'innovazione digitale*", convertito con modificazioni dalla L. 11 settembre 2020 n. 120;
- VISTO il D.L. 31 maggio 2021, 77 (decreto semplificazioni *bis*) recante "G*overnance del Piano nazionale di rilancio e resilienza e prime misure di rafforzamento delle strutture amministrative e di accelerazione e snellimento delle procedure*", convertito con modificazioni dalla L. 28 luglio 2021, n. 108;
- VISTO il Regolamento Generale sulla Protezione dei dati UE 2016/679 (GDPR), entrato in vigore il 25 maggio 2018;
- VISTA la Legge Regionale 20 giugno 2008, n. 15 recante "*Principi e linee guida in materia di trasparenza dell'attività amministrativa nella Regione Puglia"*;
- VISTA la Determinazione del D.G. 14.01.2022 n. 12 di approvazione del Bilancio di previsione 2022- 2024;

PREMESSO CHE:

- L'Agenzia Regionale del Turismo Pugliapromozione è stata istituita con D.P.G.R. del 22 febbraio 2011, n.

176, in attuazione della Legge Regionale n.1/2002 e ss.mm., quale strumento operativo delle politiche della Regione Puglia in materia di promozione dell'immagine unitaria della Regione e di promozione turistica locale, prevedendo un modello organizzativo caratterizzato da autonomia amministrativa e finanziaria;

- La L.R. 11 febbraio 2002, n.1 disciplina l'organizzazione turistica della Regione Puglia sulla base dello Statuto regionale - approvato con legge regionale 12 maggio 2004, n. 7 e modificato con leggi regionali 11 aprile 2012, n. 9, 28 marzo 2013, n. 8 e 20 ottobre 2014, n. 44 – e della Legge 29 marzo 2001, n.135, definendo l'attività della Regione e l'esercizio delle funzioni attribuite agli altri enti o organismi interessati allo sviluppo del Turismo;
- Alla L.R. n.1/2002 ha fatto seguito la L.R. del 3 dicembre 2010, n.18 che ha in parte novellato e apportato modifiche alla L.R. n. 1/2002;
- L'art. 51 della L.R. 30 dicembre 2021, n. 51 "Disposizioni per la formazione del bilancio di previsione 2022 e bilancio pluriennale 2022-2024 della Regione Puglia - legge di stabilità regionale 2022", modifica l'articolo 7 della Legge regionale 11 febbraio 2002, n.1 (Norme di prima applicazione dell'articolo 5 della legge 29 marzo 2001, n. 135, riguardanti il riordino del sistema turistico pugliese), ampliando le competenze dell'Agenzia;
- La mission dell'A.RE.T. consiste nel promuovere l'attrattività del territorio regionale e del suo patrimonio naturalistico, culturale, storico ed enogastronomico, nonché di consolidare e diffondere l'immagine della Puglia e i suoi valori identitari, sì da accrescere la conoscenza e da incrementare l'incoming turistico a favore dello sviluppo economico del territorio e a sostegno delle imprese della filiera turistica;
- L'A.RE.T. è assegnataria di una somma annuale da parte della Regione Puglia, quale contributo ordinario, nonché di ulteriori risorse finanziarie (di fonte statale o europea) che vengono destinate alla realizzazione di specifiche attività e/o al potenziamento della mission istituzionale dell'ente e per le attività ad essa strumentali;

CONSIDERATO CHE:

- L'A.RE.T., nell'assolvimento dei propri compiti istituzionali, provvede alla realizzazione e all'approvvigionamento di materiale editoriale promozionale e di altri materiali funzionali alla propria mission, da distribuire, a seconda delle circostanze e delle attività, ai fruitori del territorio, agli operatori, agli enti locali, agli Info-point della Rete Regionale, nonché da utilizzare in occasione di eventi promozionali e/o istituzionali;
- L'A.RE.T. necessita altresì di conservare adeguatamente materiali differenti, sempre necessari allo svolgimento dei propri compiti, nonché documenti e testi utili alle attività amministrative;
- L'A.RE.T. intende avviare una consultazione preliminare di mercato funzionale alla successiva procedura ad evidenza pubblica per l'acquisizione dei servizi necessari all'organizzazione e allo stoccaggio dei materiali (stampati e altri) depositati nel magazzino dell'A.RE.T.;
- La predetta consultazione di mercato è preordinata all'acquisizione di un quadro conoscitivo completo sui seguenti aspetti: 1) esatta individuazione del mercato di riferimento; 2) condizioni economiche praticabili; 3) soluzioni tecnico-logistiche disponibili; 4) consistenza del numero di operatori economici in grado di assicurare l'erogazione dei servizi occorrenti;
- La partecipazione a detta consultazione è rivolta agli operatori economici di cui all'art. 45 del D.Lgs. n. 50/2016 e ss.mm.ii. e non vincola l'A.RE.T. in alcun modo, atteso che essa non comporta l'insorgere di aspettative o diritti in capo ai soggetti partecipanti, né rappresenta invito a proporre offerta;
- L'Avviso contiene tutte le indicazioni necessarie a presentare manifestazione di interesse;
- Il termine per la presentazione è fissato in data **8.02.2022, ore 12:00**;
- Per consentire la più ampia partecipazione degli operatori economici a detta consultazione, l'avviso sarà pubblicato sul Bollettino Ufficiale Regionale (B.U.R.P.) e sul sito dell'A.RE.T.;
- Per la verifica delle manifestazioni pervenute, il RUP - o suo delegato - sarà coadiuvato a due funzionari indicati in successiva e apposita nota di convocazione;

RITENUTO NECESSARIO:

- approvare lo schema di avviso e la scheda tecnica, ivi allegata, sì da avviare la consultazione di mercato innanzi descritta;
- provvedere alla pubblicazione del presente provvedimento in base a quanto disposto dall'art. 29, comma 1, del D.Lgs. n. 50/2016 e ss.mm.ii;

VISTA E ACCERTATA

- La regolarità dell'istruttoria svolta dall'Ufficio Patrimonio e Attività Negoziali;

DETERMINA

per i motivi espressi in narrativa e che qui si intendono integralmente riportati:

1. Di dare atto della esigenza dell'A.RE.T. di verificare le condizioni di mercato inerenti i servizi necessari alla migliore organizzazione del magazzino sito presso la sede dell'A.RE.T. in Fiera del Levante, nonché allo stoccaggio di tutto il materiale ivi presente e/o ivi depositato a seguito di specifiche forniture;
2. Di dare seguito all'avvio della consultazione di mercato, approvando per l'effetto lo schema del relativo avviso e la scheda tecnica, sì da determinare le condizioni necessarie al successivo espletamento di una procedura negoziata telematica finalizzata ad acquisire i servizi anzidetti;
3. Di dare atto che il presente provvedimento non comporta oneri a carico del Bilancio di Previsione 2022-2024;
4. Di disporre la pubblicazione dell'avviso di consultazione sul B.U.R.P. e sul sito dell'A.RE.T. e di fissare il termine per la presentazione della manifestazione di interesse in data **08.02.2022 ore 12:00** ;
5. Di dare atto che il presente provvedimento è adottato in assenza di conflitto di interesse ai sensi dell'art. 6bis della Legge n. 241/1990 e ss.mm.ii. e dell'art. 42 del D.Lgs. n. 50/2016 e ss.mm.ii.;
6. Di dare atto che saranno rispettati tutti gli adempimenti informativi in materia di trasparenza amministrativa di cui all'art. 29 del D.Lgs. n. 50/2016 e ss.mm.ii.;
7. Di nominare RUP l'avv. Miriam Giorgio, Responsabile AP dell'Ufficio Patrimonio e Attività negoziali, coadiuvata dalla dott.ssa Olga Buono dell'Ufficio Patrimonio e Attività negoziali;
8. Il presente provvedimento:
   a) è immediatamente esecutivo ai sensi dell'art.16 comma 3, del Regolamento di organizzazione e funzionamento di Pugliapromozione;
   b) viene pubblicato sul portale istituzionale www.agenziapugliapromozione.it, nell'Area Amministrazione Trasparente – sezione Provvedimenti Amministrativi;
   c) viene trasmesso all'Assessorato alla Cultura, Tutela e sviluppo delle imprese culturali, Turismo, Sviluppo e Impresa turistica, così come previsto dall'art.11 della L.R. n.1 del 2002;
   d) è trasmesso al Servizio "comunicazione istituzionale" della Regione Puglia per la pubblicazione sul portale della Regione Puglia e sul B.U.R.P.;
   e) è composto da n. 5 facciate (e n. 10 facciate di allegato) ed è adottato in originale.

ADEMPIMENTI CONTABILI DI CUI ALLA L.R. 28/2011 e s.m.i.
Bilancio di previsione pluriennale 2022-2024;
Esercizio finanziario: 2022;

Il presente provvedimento non comporta oneri a carico del B.P. 2022-2024;

Nome dell'intervento:
SERVIZI DI ORGANIZZAZIONE E STOCCAGGIO DEI MATERIALI STAMPATI E DI ALTRI MATERIALI DEPOSITATI NEL MAGAZZINO DELL'A.RE.T. PRESSO LA SEDE DELLA DIREZIONE GENERALE - AVVIO DI UNA CONSULTAZIONE

DI MERCATO AI SENSI DELL'ART. 66 DEL D.LGS. N.50/2016.

Visto di regolarità contabile
Il Funzionario Direttivo Responsabile "Ufficio Bilancio e contabilità"
Dott.ssa Maria Lidia Labianca

REGOLARITA' AMMINISTRATIVA
La sottoscritta attesta che il procedimento istruttorio è stato espletato nel rispetto della vigente normativa nazionale, regionale ed europea e che il presente schema di provvedimento, predisposto dal funzionario istruttore dott.ssa Olga Buono, ai fini dell'adozione dell'atto finale da parte del Direttore Generale, è conforme alle risultanze istruttorie.
Il Responsabile AP dell'Ufficio Patrimonio (RUP)
(avv. Miriam Giorgio)

IL DIRETTORE GENERALE
Dott. Luca Scandale

PROMOZIONE
Agenzia Regionale del Turismo

AVVISO PUBBLICO

Consultazione Preliminare di Mercato ex art.66 del D.Lgs. n. 50/2016,

"Servizi di organizzazione del magazzino e stoccaggio di materiali"

Stazione appaltante

AGENZIA REGIONALE DEL TURISMO – PUGLIAPROMOZIONE

Sede legale – Piazza Aldo Moro 33/A Bari

Direzione generale – Lungomare Starita n. 4 c/o Fiera del Levante – Pad. 172 Bari

Telefono: 080.5821400 Fax 080.5242329 – PEC ufficiopatrimoniopp@pec.it

Accesso elettronico alle informazioni:

http://www.agenziapugliapromozione.it/portal/bandi-di-gara-e-contratti

IL DIRETTORE GENERALE

RENDE NOTO

Che l'Agenzia Regionale del Turismo Pugliapromozione intende avviare una consultazione preliminare di mercato finalizzata ad acquisire elementi e informazioni utili in merito alle condizioni di mercato inerenti i servizi di organizzazione del magazzino e di stoccaggio dei materiali ivi presenti, secondo le caratteristiche riportate nell'allegato A denominato "Scheda Tecnica".

Il presente avviso persegue le finalità di cui all'art. 66 del Decreto Legislativo n. 50/2016 e ss.mm.ii. ed è volto a verificare aspetti tecnici ed economici di rilievo per il fabbisogno dell'A.RE.T. come riportato nell'allegato A.

La consultazione di mercato, dunque, è preordinata all'acquisizione di un quadro conoscitivo completo sui seguenti aspetti: 1) esatta individuazione del mercato di riferimento; 2) condizioni economiche praticabili; 3) soluzioni tecnico-logistiche disponibili; 4) consistenza del numero di operatori economici in grado di assicurare l'erogazione dei servizi occorrenti

TERMINI E MODALITA' DI PRESENTAZIONE DELLA MANIFESTAZIONE DI INTERESSE

Si invitano gli operatori economici interessati a far pervenire risposte corredate dalla documentazione utile di seguito indicata. La risposta alla presente consultazione consiste in una Manifestazione d'interesse con dichiarazione sostitutiva, ai sensi del D.P.R. n. 445/2000, da parte dell'operatore

PROMOZIONE
Agenzia Regionale del Turismo

economico e sottoscritta dal legale rappresentante, secondo il fac-simile allegato 1, corredata da una **relazione** articolata nei seguenti punti:

a) Descrizione della propria realtà aziendale e dei servizi analoghi svolti -company profile- (max 5 pagine in carattere cambria 12);
b) Descrizione delle risorse umane utilizzate (o possibili) o delle tecnologiche impiegate (o possibili) per i servizi oggetto di consultazione;
c) Descrizione dei propri locali aziendali da destinare a stoccaggio supplementare con capienza per 40 pallet;
d) Indicazione del valore economico del servizio (quotazione) di cui all'allegato A "Scheda Tecnica";
e) Indicazione CODICE ATECO di appartenenza (con visura camerale);
f) Informazioni su eventuali iscrizioni a cataloghi elettronici della pubblica amministrazione (es. specificare categoria merceologica);

La risposta dovrà pervenire entro e non oltre il giorno 08.02.2022, ore 12.00, al seguente indirizzo: ufficiopatrimoniopp@pec.it, indicando in oggetto "*Risposta a consultazione – Servizi per il magazzino dell'A.RE.T. Pugliapromozione*". Non saranno ammesse risposte presentate diversamente e/o giunte oltre il termine e l'ora anzidetti.

Possono rispondere alla presente consultazione tutti i soggetti di cui all'art.45 del D.Lgs. 50/2016 e ss.mm.ii. regolarmente costituiti e iscritti al Registro delle imprese, in regola con gli adempimenti e le previsioni delle leggi vigenti. I soggetti interessati a rispondere alla presente consultazione devono dichiarare - sotto propria responsabilità e salvi i controlli che l'A.RE.T. espleterà sulle dichiarazioni rese - di non trovarsi in alcuna delle situazioni di esclusione previste dall'art. 80 del D.lgs. n. 50/2016 e ss.mm.ii.

ALTRE INFORMAZIONI

Informativa sulla normativa sulla protezione dei dati personali

In base agli artt. 13 e 14 del GDPR -Regolamento Generale sulla Protezione dei Dati UE 2016/679, i dati personali saranno trattati dall'A.RE.T., in qualità di titolare del trattamento, per le finalità di gestione dell'affidamento, applicazione di misure contrattuali e precontrattuali, nonché per adempiere agli obblighi di legge disciplinati dal D.Lgs. n. 50/2016.

Responsabile del Procedimento e Direttore dell'esecuzione

Il Responsabile del Procedimento sarà individuato nella persona della **dott.ssa Miriam Giorgio**, funzionario direttivo A.P. dell'Agenzia, tel. 080.5821412, e-mail ufficiopatrimonioapp@pec.it.

CLAUSOLA DI SALVAGUARDIA

La partecipazione alla presente consultazione non determina l'insorgere di alcun vincolo in capo all'A.RE.T., né di alcun diritto in capo ai soggetti che presentano risposta, né costituisce invito a presentare offerta. L'A.Re.T. si riserva ogni decisione conseguente all'esito della presente consultazione, ivi compresa quella di non avviare ulteriori procedure.

Bari, 31.01.2022

Il Responsabile PO dell'Ufficio Patrimonio (RUP)

Avv. Miriam Giorgio

Il Direttore Generale

Dott. Luca Scandale

PROMOZIONE
Agenzia Regionale del Turismo

ALLEGATO A – SCHEDA TECNICA

SERVIZIO DI PIANIFICAZIONE STRATEGICA, GESTIONE E MOVIMENTAZIONE DEI MATERIALI ALL'INTERNO DEGLI SPAZI DELL'ARET ADIBITI A MAGAZZINO

L'A.RE.T., nell'assolvimento dei propri compiti di promozione turistica, cura la realizzazione e l'approvvigionamento di materiale editoriale di tipo promozionale per la distribuzione ai fruitori del territorio, agli operatori di settore, agli enti locali, agli Info-point della Rete Regionale, nonché da utilizzare in occasione di eventi e incontri istituzionali. Tale materiale costituisce il fabbisogno dell'A.RE.T., strumentale alle attività di promozione del territorio regionale in Italia e nel resto del mondo, come le fiere di settore, gli educational tour, le iniziative di valorizzazione del territorio, etc. Il fabbisogno in questione concerne anche un volume minore di documenti e testi funzionali allo svolgimento di attività gestionali ordinarie e amministrative.

Per materiale editoriale di tipo promozionale si intende:

- Mappe e cartoguide
- Guide formato tascabile
- Pubblicazioni, opuscoli, brochure, volumi
- Materiali pubblicitari (manifesti, flyer, dépliant, cartoline, roll-up, totem, pannelli, ecc.)
- Prodotti artigianali tipici (oggetti in ceramica, cartapesta, ecc.)
- Gadget (magliette, badge, collarini, cappelli, ecc).

I **locali dell'A.RE.T.** adibiti ad uso magazzino sono funzionali allo stoccaggio/deposito del suddetto materiale. **Per la metratura dei locali che ospitano il magazzino si veda la Piantina allegata alla presente scheda in corrispondenza di "deposito").**

La necessità dell'A.RE.T. consiste in una gestione razionale degli spazi disponibili e del suddetto materiale, in modo da garantire la efficienza e la sicurezza dei luoghi.

La durata del servizio è di 12 mesi.

Di seguito sono elencate le caratteristiche e modalità di esecuzione del servizio.

I - CARATTERISTICHE DEI SERVIZI OGGETTO DI CONSULTAZIONE

I servizi richiedono le seguenti attività:

- riorganizzazione funzionale e logistica dei materiali
- inventariazione informatizzata

- gestione informatizzata dei flussi in entrata ed uscita con rilevazione delle chiavi di ricerca delle singole unità di archivio con coordinate di ubicazione fisica nelle strutture di deposito (utilizzo/realizzazione di maschere informatiche di gestione)
- movimentazione, stoccaggio, carico, scarico
- servizio di contact center per la gestione delle richieste di entrata/uscita materiale
- confezionamento ed etichettatura del materiale in giacenza e del materiale in uscita
- controllo qualità e valutazione dei rischi e verifica capacità di carico dei locali con report mensili
- smaltimento
- gestione dei resi
- produzione di report, lettere di vettura
- stoccaggio supplementare presso locali aziendali.

Giacenza attuale del materiale presso i locali dell'A.Re.T. adibiti a deposito/magazzino (dato per approssimazione):

- 10000 opuscoli
- 10000 mappe/brochure
- 500 volumi di pregio
- 3000 gadget
- 100 materiali pubblicitari
- 10000 guide
- 100 faldoni/testi non promozionali

II- GESTIONE DEI SERVIZI OGGETTO DI CONSULTAZIONE

I servizi sono gestiti con risorse umane e mezzi tecnici esterni all'A.RE.T.

I servizi richiedono la **presenza di n.1 o n.2 addetti alla gestione del magazzino**, per almeno n. 2 giornate di n. 6 ore (tot. **n. 12 ore settimanali**) per la durata di 12 mesi. Il personale addetto dovrà garantire, a seguito della ri-organizzaizone logistica e funzionale del magazzino, il supporto alle ordinarie necessità di macro/micro-movimentazione proveniente dagli Uffici, la predisposizione dei colli in entrata ed uscita secondo le necessità impartite dall'A.RE.T.

Per esigenze o evenienze particolari, derivanti da un'eccedenza della capacità di carico del magazzino, si rappresenta la necessità di disporre di ulteriori spazi di stoccaggio, oltre quelli dell'A.RE.T., contenenti almento n. 40 pallet e idonei alla corretta conservazione dei materiali.

PROMOZIONE
Agenzia Regionale del Turismo

III - FIGURE PROFESSIONALI ESTERNE

Gli addetti al magazzino presentano le seguenti caratteristiche:

- idoneità professionale e contegno decoroso;
- comportamento cauto e diligente nel rispetto dei materiali e dei luoghi, improntato alla massima attenzione con uso di ogni cautela/misura antinfortunistica. In particolare improntato ad osservare:
  - ❖ adeguato scrupolo nelle operazioni di carico, scarico e controllo dei materiali affidati, garantendo l'integrità degli stessi e che gli stampati non vengano esposti a umidità, agenti atmosferici che ne possano deteriorare la qualità;
  - ❖ adeguata attenzione nelle operazioni di scarico e archiviazione nei locali dell'A.RE.T. degli stessi materiali, nel riassetto dei locali con ritiro dei contenitori e del materiale da imballo a conclusione delle operazioni di movimentazione;
  - ❖ massima riservatezza rispetto a luoghi, materiali e attività dell'A.RE.T.

Gli addetti esterni al magazzino sono inquadrati secondo le condizioni normative e retributive dei contratti nazionali di lavoro e degli eventuali accordi sindacali stipulati in sede regionale, provinciale e comprensoriale.

Essi sono tenuti a indossare idonea divisa di lavoro con tesserino di riconoscimento indicante:

- nome e cognome
- fotografia
- denominazione della azienda di appartenenza

IV - REPORTISTICA E MONITORAGGIO

I servizi oggetto di consultazione richiedono che sia fornito all'A.RE.T. con cadenza mensile:

- inventario informatizzato aggiornato;
- dati analitici sul materiale in uscita e in entrata (quantitativi e tipologia) e sui quantitativi residui;
- valutazione dei rischi e verifica capacità di carico dei locali.

I report saranno veicolati attraverso file di monitoraggio progressivi presentando sempre la traccia storica delle attività svolte. Si reputa necessario l'utilizzo di sistemi cloud di archiviazione/gestione informatica per l'accesso e l'eventuale conoscenza in tempo reale della situazione del magazzino da parte degli uffici dell'A.RE.T.

V - MEZZI, ATTREZZATURE E QUALITÀ' DEI SERVIZI

Si reputa necessario che i servizi prevedano una ottimale organizzazione tecnica anche mediante:

- La messa a disposizione di scatole in cartone, nastri adesivi, forbici, taglierini, carrelli, transpallet e quant'altro necessario alla perfetta esecuzione del servizio.
- Lo sgombero dai locali di carte e avanzi, e relativo smaltimento secondo le procedure di compatibilità ambientale.
- L'uso e l'impiego di automezzi e attrezzature idonee.

VI - RISPETTO DELLE NORME DI SICUREZZA SUL LAVORO

I servizi oggetto di consultazione richiedono il massimo rispetto della normativa antinfortunistica di cui al D.Lgs. 9 aprile 2008, n. 81, con idonee misure collettive e/o individuali di protezione.

I servizi oggetto di consultazione richiedono la predisposizione di un Piano di sicurezza per valutare i rischi specifici per i propri lavoratori per le attività da svolgere e prevedere idonee misure di protezione e prevenzione atte ad eliminare e/o a ridurre il livello minimo dei rischi;

Allegato 1 - Fac-simile

Spett.le

ARET Pugliapromozione

Pec:ufficiopatrimoniopp@pec.it

MANIFESTAZIONE DI INTERESSE

in risposta alla consultazione preliminare di mercato ex art.66 del D.Lgs. n. 50/2016 sui servizi di organizzazione del magazzino e stoccaggio dei materiali.

Il sottoscritto ..... nato il ..... a ..... e residente in ..... via ..... n. ..... codice fiscale..... in qualità di ..... dell'operatore economico ..... con sede legale in ..... via ..... sede operativa in .....via ..... codice fiscale n. ..... partita IVA n. .....iscritto alla Camera di Commercio di……..

Per ogni comunicazione relativa a chiarimenti e per le verifiche previste dalla normativa vigente:

Domicilio eletto: via …… n. ….. Località …….. CAP ……

telefono .....

e-mail (PEC) ……

sotto la propria responsabilità – a norma degli articoli 46-47 del DPR 28.12.2000 n. 445 - e nella consapevolezza che le dichiarazioni mendaci e la falsità in atti sono punite ai sensi del Codice Penale e delle leggi speciali in materia (art. 76 DPR 445/2000),

MANIFESTA

il proprio interesse a partecipare alla consultazione in oggetto

e

DICHIARA

1. che l'operatore di cui è rappresentante legale è regolarmente costituito e iscritto alla Camera di Commercio di …….. con Codice Ateco……:
2. è in regola con gli adempimenti e le previsioni delle leggi vigenti;

PROMOZIONE
Agenzia Regionale del Turismo

3. di essere a conoscenza che la presente istanza non costituisce proposta contrattuale e non vincola in alcun modo l'A.RE.T.;
4. di essere a conoscenza che la presente istanza non costituisce prova di possesso dei requisiti generali e speciali richiesti per l'affidamento.

Si allega

1. **relazione** *(max 5 pagine in carattere cambria 12) con articolazione dei seguenti punti:*

a) Descrizione della propria realtà aziendale e dei servizi analoghi svolti -company profile- (max 5 pagine in carattere cambria 12);

b) Descrizione delle risorse umane utilizzate (o possibili) o delle tecnologiche impiegate (o possibili) per i servizi oggetto di consultazione;

c) Descrizione dei propri locali aziendali da destinare a stoccaggio supplementare con capienza per 40 pallet;

d) Indicazione del valore economico del servizio (quotazione) di cui all'allegato A "Scheda Tecnica";

e) Indicazione CODICE ATECO di appartenenza (con visura camerale);

f) Informazioni su eventuali iscrizioni a cataloghi elettronici della pubblica amministrazione (es. specificare categoria merceologica).

Il/la sottoscritto/a dichiara inoltre di essere a conoscenza dell'informativa sulla privacy ai sensi del GDPR -Regolamento Generale sulla Protezione dei Dati UE - 2016/679.

Luogo e data **Il Rappresentante Legale**

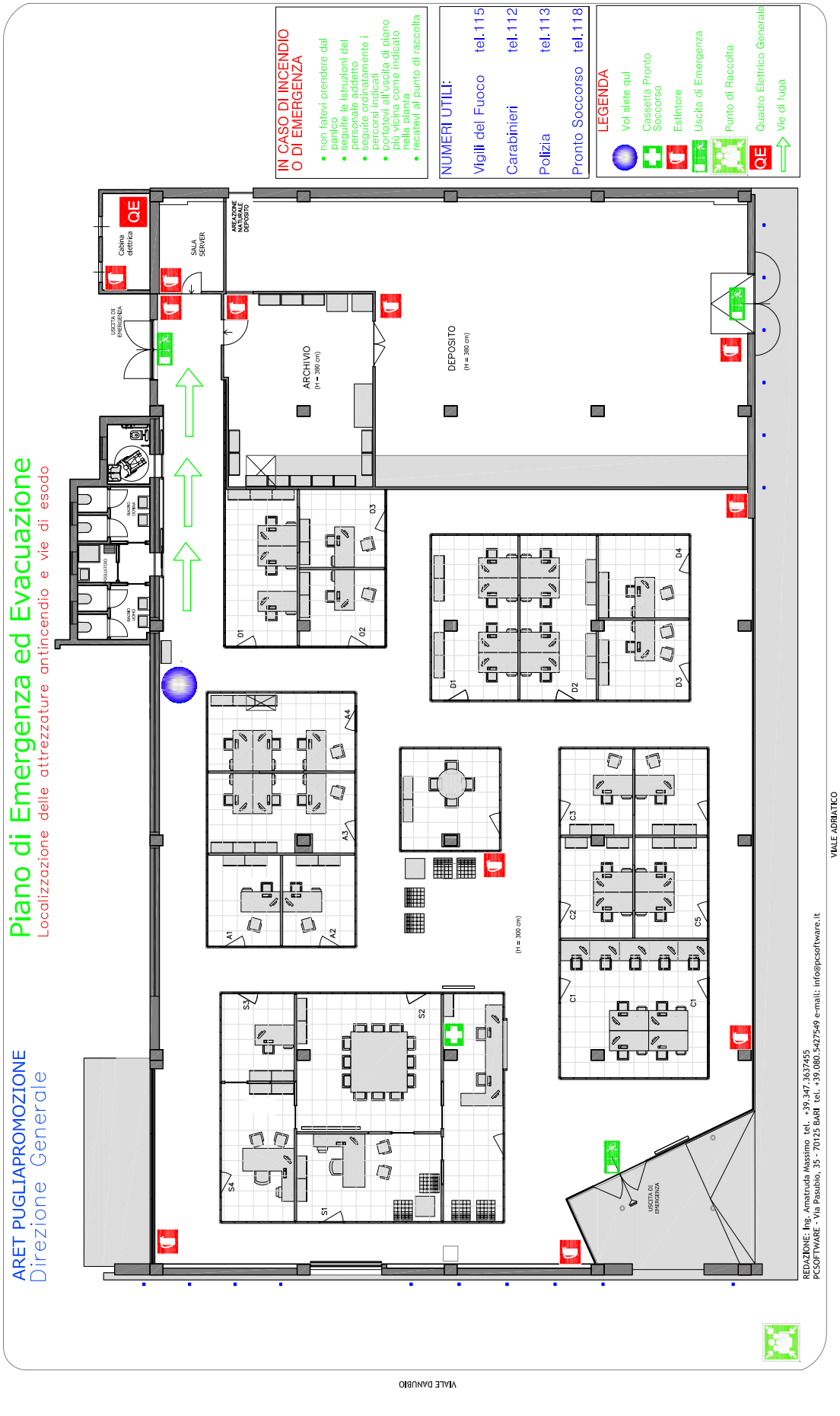
Piano di Emergenza ed Evacuazione
Localizzazione delle attrezzature antincendio e vie di esodo
ARET PUGLIAPROMOZIONE
Direzione Generale
IN CASO DI INCENDIO O DI EMERGENZA
non fatevi prendere dal panico
seguite le istruzioni del personale addetto
seguite ordinatamente i percorsi indicati
portatevi all'uscita di piano più vicina come indicato nella pianta
recatevi al punto di raccolta
NUMERI UTILI:
Vigili del Fuoco tel.115
Carabinieri tel.112
Polizia tel.113
Pronto Soccorso tel.118
LEGENDA
Voi siete qui
Cassetta Pronto Soccorso
Estintore
Uscita di Emergenza
Punto di Raccolta
Quadro Elettrico Generale
Vie di fuga
QE
Cabina elettrica
SALA SERVER
AREAZIONE NATURALE DEPOSITO
ARCHIVIO
(H = 380 cm)
DEPOSITO
(H = 380 cm)
USCITA DI EMERGENZA
(H = 300 cm)
VIALE DANUBIO
VIALE ADRIATICO
REDAZIONE: Ing. Amatruda Massimo tel. +39.347.3637455
PCSOFTWARE - Via Pasubio, 35 - 70125 BARI tel. +39.080.5427549 e-mail: info@pcsoftware.it

COMUNE DI GRAVINA IN PUGLIA

BANDO DI GARA MEDIANTE PROCEDURA TELEMATICA APERTA PER L'AGGIUDICAZIONE DELL'APPALTO RELATIVO AI LAVORI DI AMPLIAMENTO DEL CIMITERO COMUNALE, I° STRALCIO FUNZIONALE REALIZZAZIONE DI LOCULI E OSSARIETTI

Determinazione a contrarre n. 917 del 28.12.2021

CUP H81B13000520004 - CIG 9034247079.

1. STAZIONE APPALTANTE: Comune di Gravina in Puglia, Via V.Veneto n. 12- c.a.p. 70024 - tel. 080/3259306-313; Indirizzo internet: www.comune.gravina.ba.it
RUP: ing. Onofrio Tragni- Dirigente Direzione Area Tecnica
PEC: servizio.lavoripubblici.gravinainpuglia@pec.rupar.puglia.it
Responsabile del procedimento di gara: avv. Anna Maria Desiante- Responsabile P.O. Servizio Gare e Contratti
PEC: appalti.contratti.gravinainpuglia@pec.rupar.puglia.it

2. PROCEDURA DI GARA: procedura aperta ex art. 60 del D.Lgs. 50/2016, in modalità telematica, con il criterio del prezzo più basso di cui all'articolo 36, comma 9 bis, D. Lgs. 50/2016 e ss.mm.ii., con l'esclusione automatica dalla gara delle offerte anomale.
A norma dell'art. 8, comma 1 lett.c) della Legge di conversione n.120/2020 s.m.i. nelle procedure aperte si applica, per ragioni di urgenza, la riduzione dei termini precedimentali prevista dall'art. 60, comma 3, D.lgs 50/2016.

3. LUOGO, DESCRIZIONE, IMPORTO COMPLESSIVO DEI LAVORI E DELLA PROGETTAZIONE, ONERI PER LA SICUREZZA, MODALITA' DI DETERMINAZIONE DEL CORRISPETTIVO

3.1 luogo di esecuzione: **luogo di esecuzione:** Gravina in Puglia **-** Area a sud dell'impianto cimiteriale esistente, individuata dal Piano Regolatore Cimiteriale;

3.2 descrizione: procedura aperta ex art. 60 del D.Lgs. 50/2016, in modalità telematica, con il criterio del prezzo più basso di cui all'articolo 36, comma 9 bis D.ldg.50/2016 e s.m.i., con posticipazione procedimentale amministrativa ai sensi del combinato disposto dell'art. 1,comma 3, Legge n.55/2019 e dell'art. 133, comma 8, D.Lgs 50/2016 s.m.i.. e con l'esclusione automatica dalla gara delle offerte anomale.

3.3 descrizione: Il progetto prevede la realizzazione dei loculari, ossari e dei campi di inumazione in stralci funzionali successivi.Il progetto esecutivo, prevede la realizzazione del primo stralcio funzionale attraverso la costruzione di n. 3 loculari monofacciali, n. 3 loculari bifacciali e n. 2 corpi di ossari. Complessivamente saranno realizzati n. 540 loculi e n. 756 ossarietti. Il progetto prevede anche la realizzazione della viabilità pedonale, delle opere a verde, delle urbanizzazioni e il recupero del muro di contenimento esistente che divide di fatto l'area di intervento in due parti.
Sono compresi nell'appalto tutti i lavori, le prestazioni, le forniture e le provviste necessarie per dare il lavoro completamente compiuto a regola d'arte e perfettamente funzionanti, protette, manutenibili ed agibili, secondo le condizioni stabilite dal capitolato speciale d'appalto con le caratteristiche tecniche, qualitative e quantitative previste dal progetto esecutivo dell'opera e relativi allegati dei quali l'Appaltatore dichiara di aver preso completa ed esatta conoscenza.

3.4 lavorazioni di cui si compongono i lavori:

Categoria *D.P.R. 34/2000*	Prevalente/ Scorporabile	Descrizione	Classifica	Importi	Costi della sicurezza	%
OG1	**Prevalente**	Edifici civili ed industriali	III	€ 908.162,14	€ 21.918,63	85,86
OS3	**Scorporabile**	Impianti idrico sanitario	I	€ 71.253,26	€ 1.719,71	6,74%
OS30	**Scorporabile**	Impianti elettrici	I	€ 78.359,33	€ 1.891,21	7,41%

3.5 importo complessivo dell'appalto (compresi oneri per la sicurezza): **€ 1.083.304,28**

3.6 oneri attuazione piani della sicurezza (non soggetti a ribasso): **€ 25.529,55;**

3.7 importo dei lavori a base di gara (soggetto a ribasso): **€ 1.057.774,73;**

3.8 modalità di determinazione del corrispettivo: **a corpo,** ai sensi di quanto previsto dall'art. 53, comma 4, del D.Lgs. n. 163/2006 e s.m.i..

3.9 criterio e modalità di aggiudicazione: criterio del prezzo più basso così come previsto dall'art. 36, comma 9 bis, D.Lgs 50/2016 s.m.i., ed in particolare mediante massimo ribasso percentuale del prezzo offerto rispetto all'importo complessivo dei lavori a base d'asta, al netto degli oneri per l'attuazione dei puiani di sicurezza di cui al precedente punto 3.6 del presente Bando.

4. POSTICIPAZIONE DOCUMENTAZIONE AMMINISTRATIVA

La stazione appaltante esaminerà, ai sensi del combinato disposto dell'art. 1,comma 3, Legge n.55/2019 e dell'art. 133, comma 8, D.Lgs 50/2016 s.m.i., le offerte prima della verifica della documentazione relativa al possesso dei requisiti di carattere generale e di quelli di idoneità e di capacità degli offerenti. Il seggio di gara, pertanto, terminata la fase di esame delle offerte economiche, procederà a verificare che non sussitano motivi di esclusione in capo all'aggiudicatario.

5. ESCLUSIONE AUTOMATICA ED OFFERTE ANORMALMENTE BASSE

A norma dell'art. 97, comma 8, d.lgs 50/2016 s.m.i., l'esclusione automatica troverà applicazione qualora sussistano i presupposti di legge in ordine al numero minimo delle offerte ammesse **pari o superiori a dieci.** L'esclusione automatica dalla gara delle offerte avverrà per quelle che presentino una percentuale di ribasso pari o superiore alla soglia di anomalia individuata aia sensi dell'art. 97, comma 2, 2 bis, 2 ter D.-Lgs 50/2016 s.m.i.. Qualora il numero delle offerte **sia inferiore a dieci,** la stazione appaltante può in ogni caso valutare la congruità di ogni altra offerta che, in base ad elementi specifici, appaia anormalmente bassa.
Il calcolo per determinare la soglia di anomalia sarà svolto fino alla terza cifra decimale da arrotondarsi all'unità superiore se la successiva cifra è pari o superiore a cinque.

6. TERMINI

La durata complessiva dei lavori di esecuzione è di **403 (quattrocentotre) gg naturali e consecutivi** decorrenti dal verbale di consegna dei lavori, come da cronoprogramma dei lavori.

7. DOCUMENTAZIONE il bando di gara**,** il disciplinare di gara, contenente le norme integrative del presente bando relative alle modalità di partecipazione alla gara, alle modalità di compilazione e presentazione dell'offerta, ai documenti da presentare a corredo della stessa ed alla procedura di aggiudicazione dell'appalto, i modelli da compilare sono disponibili sul sito www.comune.gravina.ba.it ovvero sono visibili, unitamente agli elaborati progettuali, presso il Comune di Gravina in Puglia – Direzione Servizio LL.PP. nei giorni del lunedì e mercoledì, nelle ore di apertura al pubblico, ore 9-12, nonché il martedì, ore 16-18 (tel. 0803259279- fax 0803259291); è possibile estrarre copia degli elaborati progettuali, a spesa degli interessati; il Bando di gara è pubblicato inoltre sul sito www.regione.puglia.it, alla voce "Bandi e avvisi di gara", ai sensi del D.M. n. 20 del 6.4.2001, sulla piattaforma regionale "EmPULIA

8. TERMINE, FINANZIAMENTO

8.1 termine: La presentazione dell'offerta telematica deve essere presentata **entro e non oltre il termine perentorio del giorno 15 MARZO 2022 ore 12:00** ed effettuata tramite il Portale EmPULIA www.empulia.it, nei modi e nei termini riportati nel presente bando.
8.2 finanziamento: I lavori oggetto dell'appalto sono autofinanziati con la vendita dei loculi.

9. SOGGETTI AMMESSI ALLA GARA

Sono ammessi a partecipare alla gara tutti i soggetti individuati dall'articolo 45, comma 1 e comma 2, del D.Lgs. n. 50/2016 che, a pena di esclusione, risulteranno in possesso, al momento dell'ammissione alla gara, dei requisiti minimi di partecipazione di carattere generale, e d**i** capacità tecnica indicati nel presente Bando di gara e, dettagliatamente, nel Disciplinare di Gara, da dimostrare con le modalità ivi indicate. In particolare, per i soggetti plurisoggettivi:

9.1 I consorzi e le riunioni di imprese, per partecipare alla gara, devono rispettare le norme previste negli artt. 47 e 48 del D.Lgs. n. 50/2016 e nelle correlate disposizioni del regolamento di cui al D.P.R. n. 207/2010 ancora vigenti.

9.2 I raggruppamenti temporanei e i consorzi ordinari di concorrenti sono ammessi se gli imprenditori partecipanti al raggruppamento ovvero gli imprenditori consorziati abbiano i requisiti indicati nella Parte II - Titolo III - Capo IV del DPR. n. 207/2010. Ai sensi e nei limiti delle disposizioni del D.Lgs. n. 50/2016, nell'offerta devono essere specificate le quote dei lavori che saranno eseguite dai singoli operatori economici riuniti o consorziati. La mandataria, in ogni caso, deve possedere i requisiti ed eseguire le prestazioni in misura maggioritaria ai sensi dell'articolo 92, comma 2, del DPR n. 207/2010.

9.3 I Raggruppamenti Temporanei e consorzi ordinari di concorrenti sono ammessi ai sensi dell'articolo 48 del D.Lgs 50/2016, alle condizioni ivi stabilite, anche se non ancora costituiti. In tal caso la documentazione amministrativa e l'offerta economica dovranno essere sottoscritte da tutti gli operatori economici che costituiranno il raggruppamento o consorzio.

9.4 I consorzi stabili sono ammessi ai sensi dell'articolo 47 del D.Lgs. 50/2016. È vietata la partecipazione a più di un consorzio stabile.

9.5 Il costituendo raggruppamento o consorzio dovrà presentare, in sede di gara, l'impegno che, in caso di aggiudicazione della gara, gli operatori stessi conferiranno mandato collettivo speciale con rappresentanza ad uno di essi qualificato come mandatario, il quale stipulerà il contratto in nome e per conto proprio e dei mandanti. In questa dichiarazione dovranno essere specificate le parti dei lavori che saranno eseguite dai singoli operatori economici riuniti o consorziati. È fatto divieto ai concorrenti di partecipare alla gara in più di un raggruppamento temporaneo o consorzio ordinario di concorrenti, ovvero di partecipare alla gara anche in forma individuale qualora abbia partecipato alla gara medesima in raggruppamento o consorzio ordinario di concorrenti. È vietata qualsiasi modificazione alla composizione delle associazioni temporanee e dei consorzi ordinari di concorrenti, salvo quanto disposto dai commi 18 e 19 del medesimo articolo 48 per le parti vigenti alla data del bando.

9.6 I consorzi di cui all'articolo 45 comma 2 lettera b [consorzi di cooperative di produzione e lavoro, consorzi di imprese artigiane] e articolo 45 co. 2 lett. c [consorzi stabili] sono tenuti ad indicare, in sede di offerta, per quali consorziati il consorzio concorre; a questi ultimi è fatto divieto di partecipare, in qualsiasi forma, alla medesima gara; in caso di violazione, sono esclusi dalla gara sia il consorzio sia il consorziato.

9.7 È vietata l'associazione in partecipazione.

9.8 In ogni caso, in ordine alle modalità e documentazione da presentare, la partecipazione alla gara dei concorrenti è da intendersi subordinata all'ottemperanza di quanto richiesto dal D.Lgs. n. 50/2016 e ss.mm.ii e dalle norme di cui al D.P.R. n. 207/2010 ancora vigenti.

9.9 A pena di esclusione dalla gara, in caso di soggetti di cui all'articolo 48 del Codice, non ancora costituiti, le dichiarazioni contenute nel dovranno essere singolarmente presentate e sottoscritte digitalmente dal titolare o dal legale rappresentante del singolo soggetto che costituirà il raggruppamento o il consorzio;

9.10 In caso di soggetti già formalmente costituiti detta documentazione potrà essere presentata e sottoscritta anche solo dal legale rappresentante dell'impresa mandataria.

10. CONDIZIONI MINIME DI ORDINE GENERALE E SPECIALE

Requisiti di ordine generale:

i concorrenti devono essere in possesso dei requisiti di ordine generale ai sensi dell'art. 80 del D.Lgs.50/2016 e s.m.i.;

Requisiti di ordine speciale:

a) concorrente stabilito in Italia: i concorrenti all'atto dell'offerta devono possedere attestazione rilasciata da

società di attestazione **(SOA)** di cui all'art. 84 del D.Lgs 50/2016 e al D.P.R. n. 34/2000 regolarmente autorizzata, in corso di validità, che documenti il possesso della qualificazione nella categoria e classe adeguata ai lavori da assumere, come indicata al punto 3.3 del presente bando.
b) concorrente stabilito in altri stati aderenti all'Unione Europea: i concorrenti devono possedere i requisiti previsti dal DPR n. 207/2010 accertati, ai sensi del suddetto DPR n. 207/2010, in base alla documentazione prodotta secondo le norme vigenti nei rispettivi paesi; la cifra d'affari in lavori del suddetto D.P.R. n. 207/2010, conseguita nel quinquennio antecedente la data di pubblicazione del bando, deve essere non inferiore a tre volte l'importo complessivo dei lavori a base di gara.

11. MODALITÀ DI VERIFICA DEI REQUISITI DI PARTECIPAZIONE

La documentazione comprovante il possesso dei requisiti di carattere generale nonché dei requisiti di capacità tecnica per la partecipazione alla procedura di gara in oggetto sarà acquisita esclusivamente attraverso la Banca dati centralizzata gestita dal Ministero delle infrastrutture e dei trasporti, denominata Banca dati nazionale degli operatori economici [ex AvcPASS].
Trovano applicazione le disposizioni dell'art. 86 del D.Lgs 50/2016 per quanto attiene ai mezzi di prova necessari a comprovare il possesso dei requisiti dichiarati per partecipare alla gara d'appalto.
L'appalto sarà previa verifica, in applicazione degli articoli da 80 a 83 del medesimo D.Lgs, della sussistenza dei seguenti presupposti:
a) l'offerta è conforme ai requisiti, alle condizioni e ai criteri indicati nel Bando e nel Disciplinare di Gara nonché nei documenti di gara;
b) l'offerta proviene da un offerente che non è escluso ai sensi dell'art 80 del Codice e che soddisfa i criteri di selezione fissati ai sensi dell'articolo 83 e dell'articolo 84;
c) l'offerta non risulta inammissibile ai sensi dell'articolo 59, comma 4, del Codice.
La Stazione Appaltante può decidere di non aggiudicare l'appalto all'offerente che ha presentato la migliore offerta se ha accertato che la stessa non soddisfa gli obblighi di cui all'articolo 30, comma 3, del D.Lgs 50/2016.

12. SOPRALLUOGO

È previsto l'obbligo del **sopralluogo presso** i luoghi oggetto di intervento. Il concorrente, pertanto, dovrà obbligatoriamente dichiarare di aver preso visione dei luoghi dove deve essere eseguito il lavoro, allegando alla documentazione amministrativa **l'attestazione di avvenuto sopralluogo sottoscritta dal tecnico comunale del Comune di Gravina in Puglia.**
Al detto sopralluogo sarà ammesso il titolare o legale rappresentante dell'impresa, il direttore tecnico dell'impresa che dovranno presentarsi muniti di proprio documento di identità, copia del certificato della C.C.I.A.A. in cui sia specificata la propria qualificazione, od altro soggetto dipendente tecnico dell'impresa munito di procura e di proprio documento di identità.
A seguito dell'avvenuto sopralluogo, sarà rilasciata apposita attestazione.
Il sopralluogo sarà effettuato secondo le indicazioni indicate del Disciplinare di Gara.

13. CHIARIMENTI E COMUNICAZIONI

È possibile ottenere chiarimenti sulla presente procedura mediante la proposizione di quesiti scritti da inoltrare al RUP, sempre in maniera telematica tramite la piattaforma EmPULIA.
Non saranno prese in considerazione le richieste di chiarimenti pervenute oltre il termine indicate sulla medesima piattaforma telematica EmPULIA.
Le risposte ad eventuali quesiti in relazione alla presente gara saranno pubblicate sul Portale EmPULIA saranno accessibili all'interno dell'invito relativo alla procedura di gara in oggetto.
L'avvenuta pubblicazione del chiarimento richiesto sarà notificata, come avviso, all'indirizzo del legale rappresentante della ditta che ha proposto il quesito, così come risultante dai dati presenti sul Portale.
Si specifica che nella pubblicazione delle richieste e/o quesiti posti dagli operatori, sarà mantenuto l'anonimato dell'operatore che ha formulato la richiesta e/o il quesito. Non sono ammessi chiarimenti telefonici.
Ai sensi dell'articolo 76, comma 6 del D.Lgs. 50/2016, i concorrenti sono tenuti ad indicare, in sede di offerta,

l'indirizzo PEC o, solo per i concorrenti aventi sede in altri Stati membri, l'indirizzo di posta elettronica, da utilizzare ai fini delle comunicazioni di cui all'articolo 76, comma 5, del D.Lgs 50/2016. Eventuali modifiche dell'indirizzo PEC/posta elettronica o problemi temporanei nell'utilizzo di tali forme di comunicazione, dovranno essere tempestivamente segnalate alla stazione appaltante; diversamente la medesima declina ogni responsabilità per il tardivo o mancato recapito delle comunicazioni.
Le comunicazioni tra stazione appaltante e operatori economici si intendono validamente ed efficacemente effettuate attraverso la piattaforma EmPULIA.
In caso di raggruppamenti temporanei, GEIE, aggregazioni di imprese di rete o consorzi ordinari, anche se non ancora costituiti formalmente, la comunicazione recapitata al mandatario si intende validamente resa a tutti gli operatori economici raggruppati, aggregati o consorziati.
In caso di consorzi di cui all'articolo 45, comma 2, lett. b e c del Codice, la comunicazione recapitata al consorzio si intende validamente resa a tutte le consorziate.
In caso di avvalimento, la comunicazione recapitata all'offerente si intende validamente resa a tutti gli operatori economici ausiliari.
In caso di subappalto, la comunicazione recapitata all'offerente si intende validamente resa a tutti i subappaltatori indicati.

14. SUBAPPALTO

A pena di nullità, fatto salvo quanto previsto dall'articolo 106, comma 1, lettera d), il contratto non può essere ceduto, non può essere affidata a terzi l'integrale esecuzione delle prestazioni o lavorazioni oggetto del contratto di appalto, nonché la prevalente esecuzione delle lavorazioni relative al complesso delle categorie prevalenti e dei contratti ad alta intensità di manodopera.
L'affidamento in subappalto è subordinato al rispetto delle disposizioni di cui all'art. 105 del D.Lgs. n. 50/2016 e s.m.i., attualmente in vigore dal 1° novembre 2021, senza alcun limite per il subappalto.
I soggetti affidatari dei contratti possono affidare in subappalto le opere o i lavori, compresi nel contratto, previa autorizzazione della stazione appaltante purché:

- l'affidatario del subappalto non abbia partecipato alla procedura per l'affidamento dell'appalto;
- il subappaltatore sia qualificato nella relativa categoria;
- all'atto dell'offerta siano stati indicati i lavori o le parti di opere ovvero i servizi e le forniture o parti di servizi e forniture che si intende subappaltare;
- il concorrente dimostri l'assenza in capo ai subappaltatori dei motivi di esclusione di cui all'art. 80.

15. ULTERIORI DISPOSIZIONI

Il progetto esecutivo è stato validato in data 16/04/2020 a firma del Responsabile del Procedimento, ing. Michele Stasi e del progettista ai sensi dell'art. 26, comma 8, D.Lgs 50/2016.
Ai sensi degli articoli 71 e 76 del D.P.R. n. 445 del 2000 la Stazione appaltante può:

- procedere in ogni momento alla verifica del possesso dei requisiti di ordine generale richiedendo ad uno o più concorrenti di comprovare in tutto o in parte uno o più d'uno dei predetti requisiti;
- può revocare l'aggiudicazione, qualora accerti, in ogni momento e con qualunque mezzo di prova, l'assenza di uno o più d'uno dei requisiti richiesti in sede di gara, oppure una violazione in materia di dichiarazioni, anche a prescindere dalle verifiche già effettuate;
- si riserva la facoltà di non dar luogo alla gara o di prorogarne i termini, dandone comunicazione ai concorrenti, per motivi di pubblico interesse o qualora non vi siano sufficienti disponibilità di bilancio, senza che gli stessi possano accampare alcuna pretesa al riguardo;
- procedere all'aggiudicazione anche in presenza di una sola offerta valida, sempre che sia ritenuta congrua e conveniente ai sensi dell'articolo 97, commi 4, 5 e 6, del Codice;
- non procedere all'aggiudicazione nel caso in cui nessuna offerta risulti conveniente o idonea in relazione all'oggetto del contratto, ai sensi dell'articolo 95 - comma 12 - del D.Lgs. n. 50/2016.

L'offerta è immediatamente impegnativa ed irrevocabile per l'impresa, lo sarà per la Stazione Appaltante dalla data di stipula del contratto d'appalto.

Non saranno ammesse offerte in aumento; offerte parziali e/o incomplete; offerte condizionate o a termine;offerte con diminuzione delle opere previste nel progetto posto a base di gara; offerte con riferimento ad offerta relativa ad altro appalto; offerte che contengano correzioni che non siano state specificatamente confermate in lettere e sottoscritte per esteso dal concorrente con le modalità indicate nel presente Bando di Gara.
Oneri aziendali della sicurezza e Costo della Manodopera: nell'offerta economica devono essere indicati, ai sensi dell'articolo 95 - comma 10 - del D.Lgs. n. 50/2016, gli oneri aziendali della sicurezza e i propri costi della manodopera.
In caso di offerte uguali si procederà mediante sorteggio ai sensi dell'articolo 77 del R.D. n. 827 del 23 maggio 1924. In caso di discordanza tra il ribasso indicato in cifre e il ribasso indicato in lettere prevale quello in lettere.
L'offerta vincolerà il concorrente per 180 giorni dalla scadenza del termine indicato per la presentazione dell'offerta, salvo proroghe richieste dalla stazione appaltante. L'efficacia della gara e della conseguente aggiudicazione è subordinata all'esecutività di tutti gli atti preordinati ad essa.
Nel caso in cui non si possa dar luogo all'aggiudicazione, nulla sarà dovuto alle ditte partecipanti. L'aggiudicazione diviene definitiva, ai sensi dell'articolo 32 del D.Lgs. n. 50/2016, con l'assunzione del relativo provvedimento.
Ai sensi dell'articolo 32, commi 6 e 7, del D.Lgs. n. 50/2016 l'aggiudicazione definitiva non equivale ad accettazione dell'offerta e diventa efficace solo dopo la verifica del possesso dei prescritti requisiti. L'aggiudicazione dell'appalto sarà oggetto di pubblicazione nelle forme di legge.
La stipula del contratto è subordinata al rispetto dei termini previsti dall'articolo 32, comma 9 e comma 11, del Codice.
La stipulazione del contratto è, inoltre, subordinata al positivo esito delle procedure previste dalla normativa vigente in materia di lotta alla mafia e al controllo del possesso dei requisiti prescritti. Resta fermo quanto previsto dall'articolo 88 comma 4 bis del D. Lgs. n. 159/2011.
Qualora l'aggiudicatario non stipuli il contratto nei termini prescritti, ovvero non assolva ai relativi adempimenti previsti dalla vigente normativa in tempo utile per la sottoscrizione del contratto, l'aggiudicazione, ancorché definitiva, può essere revocata dalla Stazione appaltante. In questo caso, la Stazione appaltante provvede ad incamerare la cauzione provvisoria, fatto salvo il risarcimento di ulteriori danni quali i maggiori oneri da sostenere per una nuova aggiudicazione.
Tutte le spese per/ed in causa del contratto, diritti di segreteria, ivi compresi bolli, spese di registrazione, tasse ed ogni altra nessuna esclusa, sono a carico dell'Aggiudicatario.
Ove ricorrano le condizioni, di cui all'articolo 110 - comma 1 - del Codice, saranno interpellati progressivamente i soggetti che hanno partecipato alla procedura di gara, risultanti dalla relativa graduatoria, al fine di stipulare un nuovo contratto per l'affidamento del completamento dei lavori. L'eventuale affidamento avverrà alle medesime condizioni già proposte dall'originario aggiudicatario in sede in offerta.

16. TRATTAMENTO DEI DATI PERSONALI

I dati raccolti saranno trattati e conservati, anche con strumenti informatici ex artt 12-14 Reg UE n.679/2016 /C.D. GDPR) esclusivamente per gli adempimenti connessi, strumentali e conseguenti al presente procedimento di gara pubblica. L'eventuale mancato conferimento dei dati richiesti preclude la partecipazione al presente procedimento di gara.
I dati non sono diffusi a terzi interessati e sono trattati dal Responsabile del trattamento identificato, ai fini della presente procedura, nella persona del RUP e da eventuali incaricati che sotto la sorveglianza di questo devono accedervi per lo svolgimento della procedura.

In qualsiasi momento è possibile esercitare i diritti di cui agli artt. 15-22 del Reg UE 679/2016, ove applicabili, riguardanti il diritto di richiedere la conferma dei dati personali, di conoscere il contenuto, l'origine e la modalità di trattamento, di chiedere l'aggiornamento, la rettifica, la cancellazione e la trasformazione in forma anonima o il blocco dei dati in violazione di legge. All'interessato è riservata la facoltà di opporsi al trattamento dei dati.

Il Titolare del trattamento dei dati è la stazione appaltante, Comune di Gravina in Puglia, rappresentato dal Sindaco pro-tempore.
Il Responsabile della Protezione dei dati (DPO/RPD), è CSIPA nella persona del dott. Ernesto Barbone.
L'incaricato per il trattamento dei dati ai fini della presente gara, è il RUP Ing. Onofrio Tragni.

Il RUP di GARA

Avv. A.Maria Desiante

Il RUP

Ing. Onofrio TRAGNI

ASL TA

Avviso pubblico di manifestazione d'interesse per il servizio di assistenza domiciliare oncoematologica a pazienti in fase avanzata. Rif. deliberazione del D.G n. 2398 del 25/11/2021: riapertura termini per la presentazione delle domande.

In riferimento all'avviso pubblico in oggetto emarginato, si comunica la riapertura dei termini di presentazione delle domande di manifestazione di interesse per 10 giorni dalla pubblicazione del presente comunicato.

Nella sezione "bandi di gara" del sito web www.sanita.puglia.it portale regionale della salute, è possibile scaricare la copia integrale degli atti.

IL DIRETTORE DELL'AREA GESTIONE
DEL PATRIMONIO
Dott. Lorenzo Francesco Russo

Concorsi

REGIONE PUGLIA - DETERMINAZIONE DIRETTORE DIPARTIMENTO PROMOZIONE DELLA SALUTE E DEL BENESSERE ANIMALE 31 gennaio 2022, n. 3

D.Lgs. n. 171/2016 e L.R. n. 48/2019- Avviso pubblico per l'aggiornamento degli Elenchi regionali degli idonei alla nomina di Direttore Amministrativo e di Direttore Sanitario nelle Aziende ed Enti del SSR. approvato con la D.G.R. n. 671 del 26/4/2021 - Approvazione delle risultanze istruttorie del procedimento di valutazione e degli Elenchi degli idonei alla nomina di Direttore Amministrativo e Direttore Sanitario.

IL DIRETTORE

- Visti gli articoli 4 e 5 della L.R. n. 7/97;
- Vista la Deliberazione G.R. n. 3261 del 28/7/98;
- Visti gli artt. 4 e 16 del D. Lgs. 165/01;
- Visto l'art. 32 della legge 18 giugno 2009, n. 69, che prevede l'obbligo di sostituire la pubblicazione tradizionale all'Albo ufficiale con la pubblicazione di documenti digitali sui siti informatici;
- Visto l'art. 18 del D.lgs. n. 196/03 "Codice in materia di protezione dei dati personali" in merito ai Principi applicabili ai trattamenti effettuati dai soggetti pubblici;
- Viste le Determinazioni del Direttore dell'Area Politiche per la promozione della Salute delle Persone e delle Pari Opportunità n. 3 del 9/9/2009 e n. 4 dell'11/9/2009;
- Vista la Determinazione Dirigenziale n. 240 del 19/10/2009;
- Vista la deliberazione della Giunta Regionale n. 935 del 12/5/2015 ad oggetto: "Art.18 comma 2 del DPGR 22 febbraio 2008, n. 161- Conferimento incarico di Direzione dei Servizi incardinati nell'Area Politiche per la promozione della Salute delle persone e delle pari opportunità".
- Visto il D.P.G.R. 31 luglio 2015, n. 443 ad oggetto: "Adozione del modello organizzativo denominato "Modello ambidestro per l'innovazione della macchina amministrativa regionale – MAIA. Approvazione Atto di Alta Organizzazione".
- Vista la D.G.R. 29 luglio 2016, n. 1176 ad oggetto: Atto di Alta Organizzazione MAIA adottato con Decreto del Presidente della Giunta regionale 31 luglio 2015, n. 443. Conferimento incarichi di Direzione di Sezione".
- Vista la Determinazione del Direttore del Dipartimento Risorse Finanziarie e Strumentali, Personale ed Organizzazione n. 16 del 31/3/2017 ad oggetto "Attuazione del Decreto del Presidente della Giunta Regionale 31 luglio 2015, n. 443 "Adozione del modello organizzativo denominato "Modello Ambidestro per l'innovazione della macchina Amministrativa regionale – MAIA ". Approvazione Atto di Alta Organizzazione". Conferimento incarichi di Direzione dei Servizi".
- Vista la D.G.R. n. 875 del 15/5/2019 recante la nomina del Direttore del Dipartimento Promozione della Salute, e del Benessere Animale
- Vista la deliberazione della Giunta Regionale n. 2205 del 23/12/2021 di nomina del Dirigente della Sezione Strategie e Governo dell'Offerta;
- Vista la deliberazione di Giunta regionale n. 1725 del 28 ottobre 2021 di nomina del Dirigente del Servizio "Strategie e Governo dell'Assistenza Territoriale , Rapporti Istituzionali e Capitale Umano SSR"

Sulla base dell'istruttoria espletata dal Servizio Rapporti Istituzionali e Capitale Umano SSR della Sezione Strategie e Governo dell'Offerta, che riferisce quanto segue.

L'art. 3 del D.Lgs. n. 171/2016 s.m.i. in materia di nomina dei Direttori Amministrativi e Sanitari delle Aziende ed Enti del S.S.N. stabilisce che "il direttore generale, nel rispetto dei principi di trasparenza di cui al decreto legislativo 14 marzo 2013, n. 33 e s.m.i. come modificato dal decreto legislativo 25 maggio 2016, n. 97, e di cui all'articolo 1, comma 522, della legge 28 dicembre 2015, n. 208, nomina il direttore amministrativo, il direttore sanitario (…) attingendo obbligatoriamente agli elenchi regionali di idonei, anche di altre regioni, appositamente costituiti, previo avviso pubblico e selezione per titoli e colloquio, effettuati da una

commissione nominata dalla regione, senza nuovi o maggiori oneri per la finanza pubblica, e composta da esperti di qualificate istituzioni scientifiche indipendenti che non si trovino in situazioni di conflitto d'interessi, di comprovata professionalità e competenza nelle materie oggetto degli incarichi, di cui uno designato dalla regione. La commissione valuta i titoli formativi e professionali, scientifici e di carriera presentati dai candidati, secondo specifici criteri indicati nell'avviso pubblico, definiti, entro centoventi giorni dalla data di entrata in vigore del presente decreto, con Accordo in sede di Conferenza permanente per i rapporti tra lo Stato, le regioni e le province autonome di Trento e di Bolzano, fermi restando i requisiti previsti per il direttore amministrativo e il direttore sanitario dall'articolo 3, comma 7, e dall'articolo 3-bis, comma 9, del decreto legislativo 30 dicembre 1992, n. 502, e successive modificazioni. L'elenco regionale è aggiornato con cadenza biennale. L'incarico di direttore amministrativo, di direttore sanitario (…), non può avere durata inferiore a tre anni e superiore a cinque anni (…)".

Con la L.R. n. 48 del 31/10/2019, recante "Norme in materia di nomina dei Direttori Amministrativi e Sanitari delle Aziende ed Enti del Servizio sanitario regionale ", si è quindi proceduto a dare applicazione al predetto art. 3 del D.Lgs n. 171/2016 s.m.i. stabilendo, tra l'altro:
- all'art. 1, comma 2, che i Direttori amministrativi e sanitari delle Aziende ed Enti del S.S.R. sono nominati dal Direttore Generale di ciascuna Azienda, nel rispetto dei principi di trasparenza di cui al D.Lgs. n. 33/2013 s.m.i., attingendo obbligatoriamente dagli Elenchi regionali degli idonei istituiti ed aggiornati, con cadenza biennale ed ai sensi del combinato disposto del D.Lgs. n. 502/1992 s.m.i. e del D.Lgs. n. 171/2016 s.m.i., presso il competente Dipartimento Salute regionale;
- all'art. 2 che la valutazione degli aspiranti alla nomina di Direttore Amministrativo e di Direttore Sanitario delle Aziende ed Enti del S.S.R. è effettuata per titoli e colloquio, previo avviso pubblico approvato dalla Giunta Regionale, da una Commissione nominata con Decreto del Presidente della Giunta Regionale, composta da tre membri, esperti in materia di programmazione sanitaria nonché di diritto, economia, organizzazione e management sanitario, dei quali uno designato dalla Giunta Regionale, uno designato dall'AGENAS ed uno designato dal Coordinamento dei Rettori delle Università della Regione Puglia;
- all'art. 3 che nelle more della definizione, in sede di Conferenza Stato-Regioni, dei criteri metodologici per la verifica dei titoli formativi e professionali, scientifici e di carriera, detti criteri sono stabiliti con apposito provvedimento della Giunta Regionale. In sede di insediamento, la Commissione può definire le modalità e procedure operative per l'applicazione dei criteri metodologici contenuti nell'avviso pubblico di riferimento;
- all'art. 4 che la Commissione, al termine del procedimento di valutazione, formula gli elenchi di idonei alla nomina di Direttore Amministrativo e Direttore Sanitario delle Aziende ed Enti del S.S.R. e li trasmette, unitamente ai verbali delle sedute, al Direttore del Dipartimento Salute della Regione Puglia per la relativa approvazione con apposito atto dirigenziale.

Preso atto che:
- con la deliberazione di Giunta regionale n. 2451 del 30/12/2019 sono stati definiti i criteri metodologici per l'istituzione degli Elenchi regionali degli idonei alla nomina di Direttore Amministrativo e Direttore Sanitario delle Aziende ed Enti del S.S.R.;
- con la deliberazione di Giunta regionale n. 171 del 17/2/2020 è stato approvato l'avviso pubblico per la presentazione delle istanze ai fini dell'istituzione dei predetti Elenchi regionali;
- con le Determinazioni del Direttore del Dipartimento Salute n. 1 del 21/1/2021 e n. 4 del 20/4/2021, modificate e integrate con la Determinazione del Direttore del Dipartimento Salute n. 6 del 15/7/2021 , sono stati approvati gli Elenchi regionali degli idonei alla nomina di Direttore Amministrativo e Direttore Sanitario delle Aziende ed Enti del S.S.R.;
- con la deliberazione di Giunta regionale n. 671 del 26/4/2021 sono stati parzialmente modificati i requisiti di accesso stabiliti con i predetti atti giuntali n. 2451/2019 e n. 171/2020, ed è stato approvato l'avviso pubblico per l'aggiornamento dei suddetti Elenchi;

Con il D.P.G.R. n. 250 del 3/8/2021 è stata costituita la Commissione di esperti per la valutazione dei candidati

che hanno presentato le istanze di partecipazione al suddetto avviso.
Con la nota del 9/12/2021 la Commissione, a conclusione dei lavori, ha trasmesso al Direttore del Dipartimento Salute la documentazione contenente gli esiti della valutazione effettuata ai fini dell'aggiornamento degli Elenchi regionali degli idonei alla nomina di Direttore Amministrativo e Direttore Sanitario delle Aziende ed Enti del S.S.R., ivi compresi i verbali ed i relativi gli Elenchi degli idonei.

Successivamente, con mail del 23/12/2021 la Commissione ha trasmesso alla Sezione Strategie e Governo dell'Offerta l'ulteriore documentazione relativa alla valutazione effettuata, trasmessa per competenza alla Direzione del Dipartimento Salute con nota prot. n. A00/183/16668 del 29/12/2021.

Considerato che:
- Il Direttore del Dipartimento Salute, in data 4/1/2022 ha preso della predetta documentazione e trasmesso la stessa alla Sezione Strategie e Governo dell'Offerta ed al Servizio competente per i conseguenti adempimenti, previa ricognizione di eventuali incongruenze;
- il Dirigente della Sezione Strategie e Governo dell'Offerta ed il Dirigente di Servizio "Strategia e Governo dell'Assistenza Territoriale, Rapporti Istituzionale e Capitale Umano SSR, attualmente in carica, giusta Deliberazione della Giunta Regionale n. 2205 del 23/12/2021 e n. 1725 del 28 ottobre 2021 hanno ritenuto di effettuare ulteriori approfondimenti sulla procedura di valutazione ai fini dell'aggiornamento dei predetti Elenchi regionali degli idonei alla nomina di Direttore Amministrativo e Direttore Sanitario delle Aziende ed Enti del S.S.R.;
- nel corso di tali approfondimenti, per taluni candidati sono stati rilevate incongruenze tra i requisiti di accesso previsti dall'avviso pubblico di riferimento e quanto dichiarato nei curricula professionali presentati e allegati all'istanza di partecipazione .
Con nota prot. n. A00/183/1423 del 28/1/2022 la Sezione Strategie e Governo dell'Offerta ha comunicato al Direttore del Dipartimento gli esiti degli ulteriori approfondimenti eseguiti sul procedimento.

Per quanto sopra, è possibile procedere alla presa d'atto delle risultanze istruttorie del procedimento di valutazione operato dalla Commissione di esperti, unitamente agli Elenchi regionali degli idonei alla nomina di Direttore Amministrativo e Direttore Sanitario delle Aziende ed Enti del S.S.R., risultanti a seguito degli ulteriori approfondimenti eseguiti d'Ufficio dal competente Servizio della Sezione Strategie e Governo dell'Offerta.
Al riguardo si evidenzia che:
- i suddetti elenchi di idonei, alla luce di quanto previsto dall'avviso pubblico approvato con la D.G.R. n. 671/2021, contengono l'indicazione dei candidati che alla data di pubblicazione dell'avviso stesso fossero iscritti ai corsi di formazione manageriale e che dovranno trasmettere alla Regione l'attestato di partecipazione al corso stesso entro e non oltre sei mesi dalla pubblicazione degli esiti del procedimento di valutazione.
- l'elenco degli idonei alla nomina di Direttore Sanitario contiene, inoltre, l'indicazione sul possesso, qualora il candidato lo abbia dichiarato nell'istanza di partecipazione, dei requisiti per la nomina di Direttore Medico di Presidio Ospedaliero (D.M.P.O.), in quanto, a norma dell'art. 3, co. 7, del D.Lgs. 502/1992 s.m.i., il Direttore Sanitario degli Istituti di Ricovero e Cura a Carattere Scientifico (I.R.C.C.S) e delle Aziende Ospedaliero-Universitarie del S.S.R. costituiti da un unico presidio devono essere in possesso anche dei requisiti per la D.M.P.O. previsti dall'art. 5 del D.P.R. 484/1997;
- per i candidati esclusi dai predetti elenchi, come previsto dal medesimo avviso di riferimento, le motivazioni di esclusione dai predetti Elenchi saranno comunicate ai rispettivi indirizzi PEC indicati nelle domande di partecipazione.

VERIFICA AI SENSI DEL D.Lgs. 196/03
Garanzie alla riservatezza

La pubblicazione dell'atto all'Albo, salve le garanzie previste dalla legge 241/90 in tema di accesso ai documenti

amministrativi, avviene nel rispetto della tutela alla riservatezza dei cittadini, secondo quanto disposto dal D.lgs. 196/03 in materia di protezione dei dati personali nonché dal vigente regolamento regionale n. 5/2006 per il trattamento dei dati sensibili e giudiziari.
Ai fini della pubblicità legale, l'atto destinato alla pubblicazione è redatto in modo da evitare la diffusione di dati personali identificativi non necessari ovvero il riferimento a dati sensibili, qualora tali dati fossero indispensabili per l'adozione dell'atto, essi sono trasferiti in documenti separati, esplicitamente richiamati.

ADEMPIMENTI DI CUI AL D.Lgs. 118/2011

Il presente provvedimento non comporta alcun mutamento qualitativo e quantitativo di entrata o di spesa a carico del bilancio regionale.

IL DIRETTORE

- Sulla base delle risultanze istruttorie innanzi illustrate, letta la proposta formulata dal Responsabile P.O. e dai Dirigenti di Servizio SGAT, Rapporti "Istituzionali e Capitale Umano SSR" e Sezione SGO;
- Viste le sottoscrizioni poste in calce al presente provvedimento dall'istruttore dal Responsabile P.O. e dai Dirigenti di Servizio SGAT, Rapporti "Istituzionali e Capitale Umano SSR" e Sezione SGO

D E T E R M I N A

Per quanto in premessa espresso che quivi si intende integralmente riportato,
1. di prendere atto, ai sensi della L.R. n. 48/2019, dei lavori della Commissione nominata con il D.P.G.R. n. 250 del 3/8/2021 per la valutazione dei candidati che hanno partecipato all'avviso pubblico approvato con la D.G.R. n. 671 del 26/4/2021 finalizzato all'aggiornamento degli dell'Elenchi regionali degli idonei alla nomina di Direttore Amministrativo e Direttore Sanitario delle Aziende ed Enti del S.S.R. approvati, da ultimo, con la Determinazione del Direttore del Dipartimento Salute n. 6 del 15/7/2021, pubblicata nel B.U.R.P. n. 94 del 22/7/2021 e degli esiti degli ulteriori approfondimenti procedimentali eseguiti dal competente Servizio della Sezione Strategie e Governo dell'Offerta;
2. di approvare gli Elenchi regionali degli idonei alla nomina di Direttore Amministrativo e Direttore Sanitario delle Aziende ed Enti del SSR., allegato 1) al presente provvedimento quale parte integrante e sostanziale che costituiscono aggiornamento ed integrazione agli Elenchi regionali approvati con la predetta Determinazione del Direttore del Dipartimento Salute n. 6/2021;
3. di dare atto che gli Elenchi approvati con il presente provvedimento, sulla base di quanto stabilito dal suddetto avviso pubblico di riferimento, contengono l'indicazione di "iscrizione" per i candidati che, alla data di pubblicazione dell'avviso stesso, erano iscritti ai corsi di formazione manageriale e che dovranno trasmettere alla Regione l'attestato di partecipazione al corso stesso entro e non oltre sei mesi dalla pubblicazione degli esiti del procedimento di valutazione. L'elenco degli idonei alla nomina di Direttore Sanitario contiene, inoltre, l'indicazione del possesso, qualora dichiarato nell'istanza di partecipazione, dei requisiti per la nomina di Direttore Medico di Presidio Ospedaliero (D.M.P.O.);
4. di dare atto altresì che, all'atto della nomina dei Direttori Amministrativo e Sanitario, il Direttore Generale provvederà all'accertamento della sussistenza dei requisiti di accesso previsti dall'avviso approvato con la D.G.R. n. 671/2021, ivi compreso, in caso di nomina del Direttore di Azienda Ospedaliero Universitaria o Istituto di Ricovero e Cura a Carattere Scientifico del S.S.R. costituito da un unico presidio, il possesso anche dei requisiti per la Direzione Medica di Presidio Ospedaliero (D.M.P.O.), stabiliti dall'art. 5 del D.P.R. 484/1997 e dell'insussistenza delle cause di inconferibilità ed incompatibilità previste dal D.L.gs. n. 39/2013;
5. di dare atto che le motivazioni di esclusione dai predetti Elenchi saranno comunicate ai candidati ai rispettivi indirizzi PEC indicati nelle domande di partecipazione.

Il presente provvedimento:

a) sarà pubblicato nel Bollettino Ufficiale della Regione Puglia;
b) sarà trasmesso in copia conforme all'originale alla Segreteria della Giunta Regionale;
c) sarà disponibile nel sito ufficiale della Regione Puglia: www.regione.puglia.it;
d) Il presente atto, composto da n° 12 facciate, compresi gli allegati, è adottato in originale.

IL DIRETTORE DEL DIPARTIMENTO
(dott. Vito Montanaro)

Elenco candidati idonei alla nomina di Direttore Amministrativo allegato 1)

N.	cognome	nome	possesso attestato formazione manageriale
1	ARMENISE	MICHELANGELO	
2	CAPOCHIANI	GIANLUCA	
3	CARRASSI	MICHELE	iscritto
4	CARULLI	LOREDANA	
5	CHIARI	ANDREA	
6	CIAVARELLA	MICHELE	
7	CONOCI	ANTONIO	
8	D'AVERSA	GIANVITO	iscritto
9	DELLE DONNE	ALESSANDRO	
10	DIMATTEO	TIZIANA	
11	ESPOSITO	ELISABETTA	iscritto
12	FORTUNATO	FILOMENA	
13	FRIOLO	MAURIZIO	
14	FRUSCIO	LUIGI	
15	GUALANO	ANNAMARIA	
16	IALUNA	CANDIDO	
17	LEONE	GIUSEPPE	iscritto
18	LUONGO	FRANCESCO	iscritto
19	MANCINI	MASSIMO	
20	MARCHITELLI	FRANCESCO	
21	MASTROPIERI	SIMONETTA	
22	MAZZONI	CLAUDIO	

23	MINERVINI	RODOLFO	iscritto
24	MOSCHETTA	ANTONIO	iscritto
25	NUZZOLESE	GIUSEPPE	
26	ORLANDO	PASQUALE	
27	PACIFICO	BENEDETTO GIOVANNI	
28	PAGLIAFORA	ALBERTO	
29	PASTORE	ANTONIO	
30	PIANO	GIOVANNI	
31	POPOLIZIO	RACHELE	iscritto
32	QUINTO	PIETRO	
33	ROLLO	ALESSANDRO	
34	ROSETO	FLAVIO MARIA	
35	RUSSO	LORENZO FRANCESCO	
36	SANTORO	VITO	
37	SESTITO	ANGELO VITTORIO	
38	STALLONE	TOMMASO ANTONIO	
39	TEDESCHI	YANKO	
40	TROIANO	LORENZO FABIO	
41	TURTURICI	TIZIANA	
42	VALENTINI GRAVINESE	GIUSEPPE	
43	VIGGIANO	IVAN	
44	ZANCHI	LUIGI	

Candidati idonei alla nomina di Direttore Sanitario

	Cognome e Nome	possesso dell'attestato corso di formazione manageriale	possesso requisiti di Direttore Medico di Presidio Ospedaliero (DMPO)
1	BARBATO ANGELO		DMPO
2	BRAY ANTONIO		
3	CAMPANILE VITO		DMPO
4	CANCELLARO GIUSEPPE		DMPO
5	CARLA' ROBERTO	iscritto	
6	CARLUCCI MATILDE		DMPO
7	COLACICCO VITO GREGORIO		DMPO
8	DATTOLI VITANGELO		DMPO
9	DE MARIA GIUSEPPE		DMPO
10	DE VINCENTIS GABRIELLA		DMPO
11	DI PAOLA ROBERTO		DMPO
12	FILONI SERENA		DMPO
13	GIGANTELLI VINCENZO		
14	GRAPS ELISABETTA ANNA		
15	MEZZADRI FRANCO ANGELO	iscritto	DMPO
16	MINERBA SANTE	iscritto	DMPO
17	MINNITI DOMENICO		
18	MISCIO LEONARDO		DMPO
19	MITA ANGELO		
20	MONTANILE ANTONIO		DMPO
21	MORETTA SALVATORE		
22	NACCI MARIA		

23	NIGRI ANTONIO GIUSEPPE		
24	PORFIDO ROSA		DMPO
25	SANGUEDOLCE ANTONIO		DMPO
26	SCELZI ALESSANDRO		
27	SINIGAGLIA ANDREA	iscritto	DMPO
28	SIVO DONATO		
29	VILEI EUGENIO		

Caroli Antonella
31.01.2022
07:58:26
GMT+00:00

REGIONE PUGLIA - DETERMINAZIONE DEL DIRIGENTE SEZIONE PERSONALE 30 dicembre 2021, n. 1419

Concorso per esami riservato ai soggetti in possesso dei requisiti di cui all'art.20, comma 2, del d. lgs. 75/2017 per l'assunzione a tempo indeterminato di n. 30 unità di personale non dirigenziale di categoria D, posizione economica D1, di cui 18 di profilo amministrativo e 12 di profilo tecnico agrario- Stabilizzazione candidati profilo amministrativo - Assunzione candidata risultata idonea per il profilo amministrativo.

Il Dirigente della Sezione

Visti gli articoli 4 e 5 della legge regionale n. 7/97.

Vista la deliberazione della Giunta regionale 28 luglio 1998, n. 3261.

Visto il decreto legislativo n. 165/2001 e ss.mm.ii.

Visto l'articolo 32 della legge 18 giugno 2009, n. 69 che prevede l'obbligo di sostituire la pubblicazione tradizionale all'Albo ufficiale con la pubblicazione di documenti digitali sui siti informatici.

Visto l'art. 18 del D.lgs. 196/2003 come novellato dal D.lgs. 101/2018 in merito ai principi applicabili ai trattamenti effettuati dai soggetti pubblici;

Vista la deliberazione della Giunta regionale 7 dicembre 2020, n. 1974 avente ad oggetto "Approvazione Atto di Alta Organizzazione. Modello Organizzativo "MAIA 2.0" e ss.mm.ii.;

Visto il decreto del Presidente della Giunta regionale 22 gennaio 2021, n. 22 "Adozione Atto di Alta Organizzazione. Modello Organizzativo "MAIA 2.0"e ss.mm.ii..

Vista la deliberazione della Giunta regionale n. 1576 del 30 settembre 2021 di affidamento dell'incarico di direzione *ad interim* della Sezione Personale al dott. Nicola Paladino;

Vista la Determinazione del 5 giugno 2020, n. 14 del Direttore del Dipartimento Personale e Organizzazione di conferimento dell'incarico di direzione del Servizio Reclutamento e Contrattazione al dott. Mariano Ippolito.

Vista la D.G.R. 952 del 25 giugno 2020 intitolata: "Articolo 6, comma 2, decreto legislativo 30 marzo 2001, n. 165/2001. Piano dei fabbisogni triennale 2020-2022". Approvazione piano assunzionale anno 2020".

Vista la D.G.R. 2172 del 29 dicembre 2020 avente ad oggetto: "Articolo 6, comma 2, decreto legislativo 30 marzo 2001, n. 165/2001. Piano dei fabbisogni triennale 2020-2022. Deliberazione 25 giugno 2020, n. 952- Modifiche e integrazioni".

Vista la determinazione n. 946 del 28 luglio 2020, avente ad oggetto: "indizione bando di concorso per esami riservato ai soggetti in possesso dei requisiti di cui all'art.20, comma 2, del d. lgs. 75/2017 per l'assunzione a tempo indeterminato di n. 30 unità di personale non dirigenziale di categoria D, posizione economica D1, di cui 18 di profilo amministrativo e 12 di profilo tecnico agrario".

Vista la determinazione n. 1056 del 6 ottobre 2021 con cui il Dirigente della Sezione Personale e Organizzazione ha determinato di assumere a tempo indeterminato, mediante stabilizzazione ai sensi dell'art. 20, comma 2, del D. Lgs. 75/2017 nel profilo Amministrativo 24 candidati.

Visti i vincoli normativi finalizzati all'instaurazione di nuovi rapporti di lavoro consistenti nel:

- **Rispetto dei termini di adozione del bilancio preventivo 2020, del conto consuntivo e del bilancio consolidato, nonché della loro trasmissione entro i trenta giorni successivi alla scadenza alla Banca Dati delle Amministrazioni Pubbliche (art. 9 co. 1 quinquies, 1 sexies e 1 septies d.l. n. 113/2016).**
- **Rispetto del tetto della spesa per il personale, che sulla base delle previsioni del D.L. 90/2014, è fissato nella spesa media sostenuta allo stesso titolo nel triennio 2011/2013.**
- **Sussistenza della previsione del posto vacante in dotazione organica e aver rideterminato la dotazione nell'ultimo triennio (art. 6, comma 6, del D.Lgs. n. 165/2001).**
- **L'accertamento dell'assenza di condizioni di sovrannumero o eccedenza di personale.**
- **Essere il posto inserito nel programma annuale e triennale del fabbisogno del personale.**
- **L'accertamento dell'assenza di graduatorie per profili analoghi e di vincitori di concorso non assunti.**
- **L'adozione del Piano della Performance.**

- **L'adozione del Piano delle Azioni Positive.**
- **Essere in regola con gli obblighi in materia di certificazione dei crediti (art.27, c.2, lett. c, D.L. 66/2014).**
- **Comunicazione dei contenuti dei piani del personale al sistema di cui all'art. 60 del d.lgs. n. 165 del 2001 del decreto legislativo n. 165/2001 (SICO).**

Vista la L.R. 30/12/2020, n. 36 "Bilancio di previsione della Regione Puglia per l'esercizio finanziario 2021 e pluriennale 2021-2023";

Vista la Deliberazione del Consiglio Regionale n. 69 del 23 dicembre 2021 con cui è stato approvato il Bilancio Consolidato per l'anno 2020, acquisito alla banca dati delle Amministrazioni Pubbliche (BDAP) in data 28 dicembre 2021;

Vista la relazione della responsabile incaricata di PO Reclutamento, confermata dal dirigente del Servizio Reclutamento e Contrattazione.

Premesso che

Con determinazione n. 933 del 10 settembre 2021, il dirigente dell'allora Sezione Personale e Organizzazione ha approvato i verbali e le graduatorie di merito del profilo Tecnico/Agrario e del profilo Amministrativo e formulato le graduatorie finali del Concorso per esami riservato ai soggetti in possesso dei requisiti di cui all'art. 20, comma 2, del d. Lgs. 75/2017, per l'assunzione a tempo indeterminato di n. 30 unità di personale non dirigenziale di categoria D, posizione economica D1, di cui n. 18 di profilo amministrativo e n. 12 di profilo tecnico agrario.

L'art. 7 co. 4 del bando di Concorso per esami, riservato ai soggetti in possesso dei requisiti di cui all'art. 20, comma 2, del d. Lgs. 75/2017 così stabilisce: "*La stabilizzazione nelle posizioni a concorso avviene secondo l'ordine risultante dalle graduatorie di cui al comma 3, mediante stipula del contratto individuale di lavoro subordinato a tempo pieno e indeterminato, nella categoria D, posizione economica D1*".

Con comunicazione del 28 settembre 2021, acquisita in pari data al protocollo della Sezione Personale e Organizzazione AOO_106/14250, il dott. Giovanni Gadaleda ha comunicato di voler rinunciare all'assunzione a tempo pieno e indeterminato, mediante stabilizzazione presso la Regione Puglia e, conseguentemente, non è stato inserito nella graduatoria degli idonei.

Con Atto n. 1056 del 6 ottobre 2021, il Dirigente della Sezione Personale e Organizzazione ha determinato di assumere a tempo pieno e indeterminato, mediante stabilizzazione ai sensi dell'art. 20, comma 2, del D. Lgs. 75/2017, nel profilo Amministrativo n. 24 unità di personale.

Le suddette unità di personale sono stati convocate per la sottoscrizione dei rispettivi contratti individuali di lavoro, tra questi:

- il dott. Mauro Novello con pec del 26 ottobre 2021 ha formalizzato la rinuncia all'assunzione *de qua;*
- il dott. Antonio Agrosì è risultato assente ingiustificato e con pec del 27 ottobre 2021 è stata formalizzata la decadenza dalla graduatoria finale di merito, approvata con la suddetta Determinazione n. 1056/2021.

Dato atto che, in riferimento al rispetto dei vincoli normativi finalizzati all'instaurazione di nuove assunzioni a tempo indeterminato:

- ✓ con Legge Regionale n. 36 del 30 dicembre 2020, è stato approvato il "Bilancio di previsione per l'esercizio finanziario 2021 e bilancio pluriennale 2021-2023 della Regione Puglia". I dati relativi al Bilancio di previsione per l'esercizio finanziario 2021 e bilancio pluriennale 2021-2023 della Regione Puglia sono stati trasmessi alla Banca Dati delle Amministrazioni Pubbliche (art. 9 co. 1 quinquies d.l. n. 113/2016), come da attestazioni agli atti;
- ✓ per l'anno 2021, l'articolo 11-quater, comma 3, lett. a), del decreto legge 22 aprile 2021, n. 52, convertito con modificazioni dalla L. 17 giugno 2021, n. 87, ha prorogato i termini dell'approvazione del Rendiconto relativo all'anno 2020 da parte del Consiglio regionale al 30 settembre 2021, previa approvazione da parte della Giunta entro il 30 giugno 2021;

- ✓ con disegno di legge 29 giugno 2021, n. 150, la Giunta regionale ha approvato il "Rendiconto generale della Regione Puglia per l'esercizio 2020" da integrarsi con il rendiconto consolidato, a seguito dell'approvazione del rendiconto per l'esercizio 2020 da parte del Consiglio regionale;
- ✓ con Deliberazione n. 146/PARI/2021 del 13/10/2021 la Corte dei Conti-Sezione regionale di controllo per la Puglia ha reso il Giudizio di Parifica nel quale è stato dato atto del rispetto, anche per l'anno 2020, della disciplina vincolistica in materia di spesa del personale;
- ✓ con Deliberazione del Consiglio Regionale n. 69 del 23 dicembre 2021 è stato approvato il Bilancio Consolidato relativo all'anno 2020, acquisito alla banca dati delle Amministrazioni Pubbliche (BDAP) in data 28 dicembre 2021;
- ✓ con Deliberazione di Giunta Regionale n. 849 del 31 maggio 2021 in applicazione degli artt. 6 comma 1 e 33 del d. Lgs. n. 165/2001, si è dato atto che la Regione Puglia non si trova in condizioni di eccedenza di personale anche dirigenziale, né in condizioni di soprannumero rispetto ai posti previsti in dotazione organica e che, pertanto, l'Ente non deve avviare procedure per la dichiarazione di esubero;
- ✓ sussiste la previsione del posto vacante in dotazione organica ed è stata rideterminata la dotazione nell'ultimo triennio (art. 6, comma 6, del D.Lgs. n. 165/2001);
- ✓ trattasi di assunzione per la quale si da atto dell'assenza di ulteriori graduatorie per profili analoghi;
- ✓ con D.G.R. n. 952 del 25 giugno 2020 è stato approvato il Piano dei fabbisogni triennale 2020-2022 ed il Piano assunzionale anno 2020. Il suddetto piano dei fabbisogni 2020-2022 è stato comunicato al sistema di cui all'art. 60 del decreto legislativo n. 165/2001 (SICO) come da ricevuta agli atti della Sezione;
- ✓ con D.G.R. n. 2172 del 29 dicembre 2020 sono state apportate modifiche ed integrazioni al Piano dei fabbisogni triennale 2020-2022 e al Piano Assunzionale 2020. Il suddetto atto è stato comunicato al sistema di cui all'art. 60 del decreto legislativo n. 165/2001 (SICO) come da ricevuta agli atti della Sezione;
- ✓ con Deliberazione n. 330 del 1 marzo 2021 avente ad oggetto "Articolo 26 CCNL 14 settembre 2020 del CCNL funzioni locali. Riammissione in servizio. Modifica ed Integrazione Piano dei fabbisogni triennale 2020-2022 e Piano assunzionale 2020-2021", la Giunta Regionale ha proceduto alla modifica ed integrazione del Piano dei Fabbisogni Triennio 2020-2021 e del Piano assunzionale 2021.
- ✓ Con D.G.R. n. 2078 del 13 dicembre 2021 è stato approvato il Piano dei fabbisogni triennale 2021-2023 ed il Piano assunzionale anno 2021. Il suddetto piano dei fabbisogni 2021-2023 è stato comunicato al sistema di cui all'art. 60 del decreto legislativo n. 165/2001 (SICO) come da ricevuta agli atti della Sezione;
- ✓ dall'attestazione del 8 luglio 2021 a firma della P.O. della Sezione Bilancio e Ragioneria "Certificazione Crediti ed adempimenti contabili della Sezione", in atti, si evince l'inesistenza di situazioni di mancata certificazione di un credito da parte della Regione Puglia ai sensi dell'art. 9, Co. 3 bis, del decreto legge 29 novembre 2008, n. 185 (modificato dall'art. 27 Co. 2, lett. c, del decreto legge n. 66/2014);
- ✓ la Giunta Regionale con deliberazione n. 1262 del 28 luglio 2021 ha approvato il "Piano della Performance 2021" ai sensi dell'art. 10 del D.lgs. 150/2009;
- ✓ la Giunta Regionale ha approvato il Piano triennale di azioni positive 2021-2023 in data 30 settembre 2021 con deliberazione n. 1577.

Considerato che con D.G.R. n. 2172 del 29 dicembre 2020, la Giunta regionale, ad integrazione delle assunzioni programmate con D.G.R. n. 952/2020, ha deliberato, tra l'altro, per l'anno 2021, l'assunzione di ulteriori n. 8 unità di personale interessate al processo di stabilizzazione per un totale complessivo di n. 38 unità e che, a seguito delle rinunce/decadenze, risultano assunti n. 36 unità di personale, occorre procedere all'assunzione della dott.ssa Bernardina Allegretti, utilmente collocata nella graduatoria degli idonei per il profilo amministrativo, approvata con determinazione dirigenziale n. 933 del 10 settembre 2021.

VERIFICA AI SENSI DEL D. lgs 196/03
Garanzie alla riservatezza

La pubblicazione del presente atto all'albo on line, salve le garanzie previste dalla legge n. 241/90 in tema di accesso ai documenti amministrativi, avviene nel rispetto della tutela alla riservatezza dei cittadini, secondo quanto disposto dal Regolamento UE n. 679/2016 in materia di protezione dei dati personali, nonché dal decreto legislativo n. 196/03 come modificato dal D.Lgs. n. 101/2018 ed ai sensi del vigente regolamento regionale n. 5/2006 per il trattamento dei dati sensibili e giudiziari, in quanto applicabile.
Ai fini della pubblicità legale, l'atto destinato alla pubblicazione è redatto in modo da evitare la diffusione di dati personali identificativi non necessari ovvero il riferimento a dati sensibili; qualora tali dati fossero indispensabili per l'adozione dell'atto, essi sono trasferiti in documenti separati, esplicitamente richiamati.

ADEMPIMENTI CONTABILI AI SENSI DEL D. LGS. 118/2011 E SUCCESSIVE MODIFICHE ED INTEGRAZIONI:

La spesa riveniente dal presente provvedimento trova copertura nell'impegno assunto con determinazione n. 12 del 10 gennaio 2021 del dirigente della Sezione Personale e Organizzazione, per l'esercizio finanziario 2021.

D E T E R M I N A

Per le motivazioni indicate in premessa, che qui si intendono integralmente riportate:

1. di procedere all'assunzione a tempo pieno e indeterminato della dott.ssa Bernardina Allegretti collocata utilmente nella graduatoria approvata con determinazione del Dirigente dell'allora Sezione Personale e Organizzazione n. 933 del 10 settembre 2021, in applicazione di quanto disposto con deliberazione n. 952 del 25 giugno 2020, avente ad oggetto "Art. 6, comma 2, decreto legislativo 30 marzo 2001, n. 165-Piano dei fabbisogni triennale 2019-2021 e definizione Piano assunzionale anno 2020";
2. di dare atto che la predetta assunzione si perfeziona con la stipula del contratto individuale di lavoro a tempo indeterminato di cui al C.C.N.L. Funzioni Locali;
3. di disporre la pubblicazione del presente provvedimento nel Bollettino Ufficiale e nel sito istituzionale della Regione Puglia alla Sezione "Concorsi/Aggiornamenti Bandi e Avvisi regionali.".

Il presente provvedimento:

- sarà pubblicato nell'albo telematico delle determinazioni dirigenziali della Regione Puglia;
- sarà notificato all'interessata, al Servizio Trattamento economico, assistenza, previdenza e assicurativo del personale ed alla P.O. Spesa del personale;
- è unicamente formato con mezzi informatici, firmato digitalmente e sarà conservato, ai sensi delle Linee Guida del Segretario Generale della Giunta Regionale e del Segretario Generale del Presidente, nei sistemi informatici regionali CIFRA, Sistema Puglia e Diogene;
- sarà trasmesso in copia all'Assessore al Personale ed Organizzazione;
- Il presente atto, composto da n. 6 pagine è adottato in originale.

dott. Nicola PALADINO

REGIONE PUGLIA - DETERMINAZIONE DEL DIRIGENTE SEZIONE PERSONALE 5 gennaio 2022, n. 4

A.D. del 16 dicembre 2021, n. 1406 avente ad oggetto "Avviso Pubblico di Mobilità Volontaria per la copertura di n. 14 posti di Dirigente, Qualifica Unica Dirigenziale, di cui n. 10 Area Amministrativa e n. 4 Area Tecnica, ai sensi dell'art. 30 Del D.Lgs. n. 165/2001, indetto con D. D. 1545/2019 - Approvazione atti della Commissione esaminatrice e formulazione della graduatoria finale per l'Area Amministrativa." - Copertura posizione dirigenziale vacante.

IL DIRIGENTE DELLA SEZIONE

Visti gli articoli 4 e 5 della legge regionale n. 7/97.
Vista la Deliberazione della Giunta regionale 28 luglio 1998, n. 3261.
Visto il Decreto legislativo n. 165/2001 e ss.mm.ii.
Visto l'articolo 32 della Legge 18 giugno 2009, n. 69 che prevede l'obbligo di sostituire la pubblicazione tradizionale all'Albo ufficiale con la pubblicazione di documenti digitali sui siti informatici.
Visto l'art. 18 del D.lgs. 196/2003 come novellato dal D.lgs. 101/2018 in merito ai principi applicabili ai trattamenti effettuati dai soggetti pubblici.
Vista la deliberazione della Giunta regionale 7 dicembre 2020, n. 1974 avente ad oggetto "Approvazione Atto di Alta Organizzazione. Modello Organizzativo "MAIA 2.0" e ss.mm.ii..
Visto il decreto del Presidente della Giunta regionale 22 gennaio 2021, n. 22 "Adozione di Alta Organizzazione. Modello Organizzativo "MAIA 2.0" e ss.mm.ii..
Vista la deliberazione della Giunta regionale n. 1576 del 30 settembre 2021 di affidamento dell'incarico di direzione ad interim della Sezione Personale al dott. Nicola Paladino.
Vista la Determinazione n. 14 del 5 giugno 2020 con cui si è conferito l'incarico di direzione del "Servizio Reclutamento e Contrattazione" al dott. Mariano Ippolito.
Vista la Deliberazione di Giunta regionale n. 886 del 15 maggio 2019 "Art. 6, comma 2, decreto legislativo 30 marzo 2001, n. 165 Piano dei fabbisogni triennale 2019-2021 e definizione Piano assunzionale anno 2019".
Vista la deliberazione di Giunta regionale n. 952 del 25 giugno 2020 avente ad oggetto "Articolo 6, comma 2, decreto legislativo 30 marzo 2001, n. 165. Piano dei fabbisogni triennale 2020-2022. Approvazione piano assunzionale anno 2020".
Vista la deliberazione di Giunta regionale n. 2078 del 13 dicembre 2021 avente ad oggetto "Articolo 6, comma 2, decreto legislativo 30 marzo 2001, n. 165. Piano dei fabbisogni triennale 2021-2023. Approvazione piano assunzionale anno 2021".
Vista la determinazione n. 1545 del 19 dicembre 2019 avente ad oggetto "D.G.R. n. 886 del 15/05/2019 Art. 6, comma 2, decreto legislativo 30 marzo 2001, n. 165 Piano dei fabbisogni triennale 2019-2021 e definizione Piano assunzionale anno 2019 - Indizione Avviso Pubblico di Mobilità Volontaria per la copertura n. 14 posti di Dirigente, Qualifica Unica Dirigenziale, di cui 10 Area Amministrativa e 4 Area Tecnica, ai sensi dell'art. 30 Del D.Lgs. n. 165/2001".
Vista la determinazione dirigenziale del 16 dicembre 2021, n. 1406 avente ad oggetto "Avviso Pubblico di Mobilità Volontaria per la copertura di n. 14 posti di Dirigente, Qualifica Unica Dirigenziale, di cui n. 10 Area Amministrativa e n. 4 Area Tecnica, ai sensi dell'art. 30 Del D.Lgs. n. 165/2001, indetto con D. D. 1545/2019 - Approvazione atti della Commissione esaminatrice e formulazione della graduatoria finale per l'Area Amministrativa.".
Vista la relazione del Responsabile incaricato della P.O. "Reclutamento", confermata dal dirigente del Servizio Reclutamento e Contrattazione.

Premesso che

Con Delibera di Giunta Regionale n. 886 del 15 maggio 2019 avente ad oggetto "Art. 6, comma 2, decreto legislativo 30 marzo 2001, n. 165 Piano dei fabbisogni triennale 2019- 2021 e definizione Piano assunzionale

anno 2019", è stato approvato il Piano assunzionale per l'anno 2019, prevedendo l'assunzione, tra l'altro, di n. 14 dirigenti a tempo indeterminato, mediante concorso pubblico previo espletamento delle procedure previste dalla normativa vigente.
Con proprio atto n. 1545 del 19 dicembre 2019, il Dirigente della Sezione Personale e Organizzazione ha indetto un Avviso pubblico di Mobilità Volontaria per la eventuale copertura a tempo pieno e indeterminato di n. 14 posti di dirigente, qualifica unica dirigenziale, di cui n. 10 Area Amministrativa e n. 4 Area Tecnica, ai sensi dell'art. 30 del D. Lgs. n. 165/2001, pubblicato nel Bollettino Ufficiale della Regione Puglia n. 150 del 24 dicembre 2019.
Con determinazioni n. 1406 del 16 dicembre 2020, avente ad oggetto "Avviso Pubblico di Mobilità Volontaria per la copertura di n. 14 posti di Dirigente, Qualifica Unica Dirigenziale, di cui n. 10 Area Amministrativa e n. 4 Area Tecnica, ai sensi dell'art. 30 Del D.Lgs. n.165/2001, indetto con D. D. 1545/2019 - Approvazione atti della Commissione esaminatrice e formulazione della graduatoria finale per l'Area Amministrativa**", il** dirigente della Sezione Personale e Organizzazione ha determinato come di seguito:

1. di approvare i verbali e la graduatoria di merito per l'Area Amministrativa, relativi alla procedura di mobilità volontaria ai sensi dell'art. 30 del d.lgs. n. 165/2011, indetta con D. D. n. 1545 del 19 dicembre 2019, per la eventuale copertura a tempo pieno e indeterminato di n. 14 posti di dirigente, di cui n. 10 per l'Area Amministrativa e n. 4 per l'Area Amministrativa;
2. di formulare e approvare la graduatoria finale, per l'Area Amministrativa , relativa alla procedura suddetta;
3. di provvedere, ai sensi dell'art. 9 dell'Avviso pubblico riportato in premessa, a richiedere il parere favorevole definitivo al trasferimento da parte dell'amministrazione di appartenenza, ai primi sei candidati collocatisi utilmente nella graduatoria finale, tenuto conto dell'avvenuta immissione in ruolo, in via prioritaria, di quattro unità dirigenziali già in posizione di comando presso la Regione Puglia.

Acquisiti i pareri favorevoli definitivi al trasferimento da parte dell'amministrazione di appartenenza dei primi sei candidati, si è proceduto alla convocazione degli stessi per la sottoscrizione del contratto individuale di lavoro con immissione in ruolo a far data dal 1° febbraio 2021.
Con nota prot. AOO_106-21358 del 23 dicembre 2020, il dirigente della Sezione Personale e Organizzazione ha notificato la propria determinazione n. 1406/2020 e ha chiesto al Ministero dell'Economia e Finanze il parere favorevole definitivo al trasferimento del dott. Salvatore Romanazzi, a decorrere dal 1° febbraio 2021.
Con nota prot. n. 0018591/2021, il Ministero dell'Economia e Finanze-Dipartimento dell'Amministrazione Generale, del Personale e dei Servizi – Direzione del Personale - Ufficio IV ha trasmesso la comunicazione con la quale il medesimo dirigente ha evidenziato "di non essere interessato al trasferimento nei ruoli della Regione Puglia.".
Per effetto della rinuncia su richiamata, si può procedere alla copertura della posizione dirigenziale rimasta vacante, mediante l'utilizzo della graduatoria finale della mobilità volontaria per la copertura di n. 10 posti di Dirigente, Qualifica Unica Dirigenziale, Area Amministrativa, ai sensi dell'art. 30 del D.Lgs. n. 165/2001, approvata dal dirigente della Sezione Personale e Organizzazione con determinazione n. 1406/2020.
Il candidato collocatosi utilmente nella suddetta graduatoria è il dott. Angelo Pedone, dirigente del Comune di Bisceglie.

Tanto premesso, considerato che con Deliberazione n. 952 del 25 giugno 2020 avente ad oggetto: "Articolo 6, comma 2, decreto legislativo 30 marzo 2001, n. 165. Piano dei fabbisogni triennale 2020-2022. Approvazione piano assunzionale anno 2020" e la deliberazione di Giunta regionale n. 2078 del 13 dicembre 2021 avente ad oggetto "Articolo 6, comma 2, decreto legislativo 30 marzo 2001, n. 165. Piano dei fabbisogni triennale 2021-2023. Approvazione piano assunzionale anno 2021", la Giunta Regionale ha dato mandato al dirigente della Sezione Personale ed Organizzazione di concludere i Piani assunzionali, pertanto, si può procedere a

ricoprire la posizione dirigenziale rimasta vacante con l'assunzione presso la Regione Puglia del dott. Angelo Pedone, previa acquisizione del parere favorevole definitivo al trasferimento da parte dell'Amministrazione di appartenenza, a decorrere dal 1° febbraio 2022.

VERIFICA AI SENSI DEL D. lgs 196/03
Garanzie alla riservatezza

La pubblicazione del presente atto all'albo on line, salve le garanzie previste dalla legge 241/90 in tema di accesso ai documenti amministrativi, avviene nel rispetto della tutela alla riservatezza dei cittadini, secondo quanto disposto dal D.lgs. 196/03 in materia di protezione dei dati personali, nonché dal vigente regolamento regionale n. 5/2006 e dal Regolamento UE 2016/679 in materia di protezione dei dati personali, nonché dal vigente regolamento regionale n. 5/2006 per il trattamento dei dati sensibili e giudiziari.
Ai fini della pubblicità legale, l'atto destinato alla pubblicazione è redatto in modo da evitare la diffusione di dati personali identificativi non necessari ovvero il riferimento a dati sensibili.

ADEMPIMENTI CONTABILI DI CUI AI SENSI DEL D.LGS. 118/2011 E SUCCESSIVE MODIFICHE ED INTEGRAZIONI:

"Si dichiara che il presente provvedimento non comporta alcun mutamento qualitativo e quantitativo di entrata o di spesa a carico del bilancio regionale né a carico degli enti per i cui debiti i creditori potrebbero rivalersi sulla Regione e che è escluso ogni ulteriore onere aggiuntivo rispetto a quelli autorizzati a valere sullo stanziamento previsto dal bilancio regionale

DETERMINA

Per le motivazioni indicate in premessa, che qui si intendono integralmente riportate:

1. di ricoprire la posizione dirigenziale rimasta vacante della graduatoria finale della mobilità volontaria per la copertura di n. 10 posti di Dirigente, Qualifica Unica Dirigenziale, Area Amministrativa, ai sensi dell'art. 30 del D.Lgs. n. 165/2001, approvata dal dirigente della Sezione Personale e Organizzazione con determinazione n. 1406/2021;
2. di procede all'assunzione presso la Regione Puglia del dott. Angelo Pedone, dirigente del Ministero dell'Economia e delle Finanze, previa acquisizione del parere favorevole definitivo al trasferimento da parte dell'Amministrazione di appartenenza, a decorrere dal 1° febbraio 2022;
3. di provvedere, ai sensi dell'art. 9 dell'Avviso pubblico riportato in premessa, a richiedere il parere favorevole definitivo al trasferimento presso la Regione Puglia del dott. Angelo Pedone da parte dell'amministrazione di appartenenza;
4. di disporre la pubblicazione del presente provvedimento nel Bollettino Ufficiale e nella Sezione Aggiornamento Bandi e Avvisi regionali del sito della Regione Puglia concorsi.regione.puglia.it.

Il presente provvedimento:

- sarà pubblicato nell'albo telematico delle determinazioni dirigenziali della Regione Puglia;
- sarà notificato al dirigente interessato, al Ministero dell'Economia e Finanze, al dirigente del Servizio Trattamento economico, di assistenza, previdenza ed assicurativo del Personale ed alla P.O. Spesa del Personale della Sezione Personale;
- è unicamente formato con mezzi informatici, firmato digitalmente e sarà conservato, ai sensi delle Linee Guida del Segretario Generale della Giunta Regionale e del Segretario Generale del Presidente, nei sistemi informatici regionali CIFRA, Sistema Puglia e Diogene;

- sarà trasmesso in copia all'Assessore al Personale ed Organizzazione;
- Il presente atto, composto da n. 5 facciate è adottato in originale.

dott. Nicola PALADINO

REGIONE PUGLIA - DETERMINAZIONE DEL DIRIGENTE SEZIONE PERSONALE 27 gennaio 2022, n. 64

Seguito Determinazioni del dirigente della Sezione Personale del 19 novembre 2021 n.1250 e del 15 dicembre 2021 n. 1371 _ Revoca bando 23 avente ad oggetto "Concorso pubblico, per titoli ed esame, per l'assunzione a tempo pieno e indeterminato di n. 5 unità di categoria D - posizione economica D1 - presso la Regione Puglia, area professionale comunicazione e informazione, profilo professionale specialista dei rapporti con i media, giornalista pubblico"- Indizione nuovo bando.

IL DIRIGENTE DELLA SEZIONE

Visti gli articoli 4 e 5 della L.R. n. 7/1997.
Vista la deliberazione di Giunta Regionale n. 3261 del 28 luglio 1998.
Visto il decreto del Presidente della Repubblica 10 gennaio 1957, n. 3, recante il «Testo unico delle disposizioni concernenti lo statuto degli impiegati civili dello Stato».
Visto il decreto del Presidente della Repubblica 9 maggio 1994, n. 487, concernente il «Regolamento recante norme sull'accesso agli impieghi nelle pubbliche amministrazioni e le modalità di svolgimento dei concorsi, dei concorsi unici e delle altre forme di assunzione nei pubblici impieghi».
Vista la legge 12 marzo 1999, n. 68, recante «Norme per il diritto al lavoro dei disabili» e, in particolare, l'art. 3 e l'art. 18, comma 2, concernenti le quote d'obbligo occupazionali in favore delle categorie protette.
Visto il D.Lgs. 15 marzo 2010, n. 66 e ss.mm.ii., in particolare gli articoli 678 e 1014, disciplinanti la riserva di posti nel pubblico impiego a favore dei volontari in ferma breve e ferma prefissata delle Forze armate.
Visto il decreto legislativo del 30 marzo 2001, n. 165, recante «Norme generali sull'ordinamento del lavoro alle dipendenze delle amministrazioni pubbliche».
Visto l'art. 32 della legge 18 giugno 2009, n. 69, che prevede l'obbligo di sostituire la pubblicazione tradizionale all'Albo ufficiale con la pubblicazione di documenti digitali sui siti informatici.
Visto il decreto legislativo del 27 ottobre 2009, n. 150 recante «Attuazione della legge 4 marzo 2009, n. 15, in materia di ottimizzazione della produttività del lavoro pubblico e di efficienza e trasparenza delle pubbliche amministrazioni».
Visto il regolamento (UE) 2016/679 del Parlamento europeo e del Consiglio del 27 aprile 2016 relativo alla protezione delle persone fisiche con riguardo al trattamento dei dati personali, nonché alla libera circolazione di tali dati».
Visto il decreto legislativo 10 agosto 2018, n. 101, recante «Disposizioni per l'adeguamento della normativa nazionale alle disposizioni del regolamento (UE) 2016/679 del Parlamento europeo e del Consiglio, del 27 aprile 2016, relativo alla protezione delle persone fisiche con riguardo al trattamento dei dati personali, nonché alla libera circolazione di tali dati».
Visto il decreto legge 19 maggio 2020, n. 34 recante Misure urgenti in materia di salute, sostegno al lavoro e all'economia, nonché di politiche sociali connesse all'emergenza epidemiologica da COVID-19.
Visto il D.L. 1 aprile 2021, n. 44, convertito con modificazioni dalla L. 28 maggio 2021, n. 76, recante Misure urgenti per il contenimento dell'epidemia da COVID-19, in materia di vaccinazioni anti SARS-CoV-2, di giustizia e di concorsi pubblici.
Richiamato il Protocollo per lo svolgimento dei concorsi pubblici del 15 aprile 2021.
Visto l'art.3 co. 4 bis del decreto legge n. 80 del 9 giugno 2021, convertito con modificazioni dalla legge 6 agosto 2021, n. 113 ed il relativo decreto interministeriale di attuazione adottato in data 8 novembre 2021.
Visto il Regolamento della Regione Puglia n. 17 del 16 ottobre 2006, intitolato "Regolamento in materia di accesso ai rapporti di lavoro a tempo indeterminato della Regione Puglia".
Vista la deliberazione della Giunta Regionale n. 1576 del 30 settembre 2021 di affidamento dell'incarico di direzione *ad interim* della Sezione Personale al dott. Nicola Paladino.
Vista la Determinazione del 5 giugno 2020, n. 14 del Direttore del Dipartimento Risorse Finanziarie e Strumentali, Personale e Organizzazione di conferimento dell'incarico di direzione del Servizio Reclutamento e Contrattazione al dott. Mariano Ippolito.

Vista la deliberazione di Giunta Regionale n. 1502 del 10 settembre 2020 recante "Deliberazione della Giunta Regionale del 25 giugno 2020, n. 952 avente ad oggetto "Articolo 6, comma 2, decreto legislativo 30 marzo 2001, n. 165. Piano dei fabbisogni triennale 2020-2022. Approvazione piano assunzionale anno 2020". Procedure concorsuali relative a posti di varie categorie e dell'area dirigenti – Direttive.".
Vista la deliberazione di Giunta Regionale n. 2172 del 29 dicembre 2020 avente ad oggetto: "Articolo 6, comma 2, decreto legislativo 30 marzo 2001, n. 165. Piano dei fabbisogni triennale 2020-2022 e definizione Piano Assunzionale 2020. Deliberazione 25 giugno 2020, n. 952 - Modifiche ed integrazioni".
Vista la determinazione n. 301 del 16 marzo 2021 del dirigente della Sezione Personale e Organizzazione avente ad oggetto "Approvazione del "Sistema dei profili professionali per il personale di comparto della Regione Puglia".
Vista la Deliberazione di Giunta Regionale n. 1109 del 7 luglio 2021 avente ad oggetto: "Piano assunzionale anni 2020-2021-2022 – integrazione alla deliberazione di Giunta Regionale n. 2172 del 29/12/2020 – adeguamento ai profili professionali".
Vista la deliberazione di Giunta Regionale n. 1736 del 28 ottobre 2021 avente ad oggetto "Seguito DGR n. 1502 del 10 settembre 2020 recante DGR regionale 25 giugno 2020, n. 952 avente ad oggetto Articolo 6, c 2, decreto legislativo 30 marzo 2001, n. 165. Piano dei fabbisogni triennale 2020-2022. Approvazione piano assunzionale anno 2020. Procedure concorsuali relative a posti di varie categorie e dell'area dirigenti-Direttive. Integrazione direttive e approvazione Convenzione".
Vista la deliberazione di Giunta Regionale n. 1849 del 15 novembre 2021 avente ad oggetto "Piano dei fabbisogni triennale 2020-2022. Piano assunzionale 2020 - Integrazione alla Deliberazione di Giunta Regionale n. 2172 del 29.12.2020 – Ulteriori specifiche".
Vista la determinazione n. 1250 del 19 novembre 2021 avente ad oggetto: "Indizione n. 27 bandi di concorso pubblico per titoli ed esame per l'assunzione a tempo pieno e indeterminato di complessive n. 209 unità, categoria D, presso la Regione Puglia per vari profili professionali - Approvazione bandi".
Vista la determinazione n. 1371 del 15 dicembre 2021 con la quale si è provveduto alla rettifica relativa al termine di presentazione delle domande di partecipazione dei bandi indetti con determinazione n. 1250 del 19 novembre 2021.
Richiamata la deliberazione della Giunta regionale n. 26 del 20 gennaio 2022, con la quale è stato dato indirizzo al dirigente della Sezione Personale, tra l'altro, di aggiornare i requisiti di accesso dei profili professionali di cui al bando n. 23, demandando alla Sezione Personale la riapertura dei termini di presentazione della domanda di ammissione al medesimo concorso pubblico.
Vista la determinazione n. 37 del 25 gennaio 2022 con la quale il dirigente della Sezione Personale ha aggiornato, limitatamente ai titoli di accesso alle procedure concorsuali, la scheda descrittiva del profilo professionale di "Specialista dei rapporti con i media, giornalista pubblico", sostituendo integralmente quella approvata per il medesimo profilo con la determinazione dirigenziale del 16 marzo 2021 n. 301.
Vista la relazione del Responsabile P.O. Reclutamento confermata dal Dirigente del Servizio Reclutamento e Contrattazione.

Premesso che:

Con determinazione del 19 novembre 2021 n. 1250, il dirigente della Sezione Personale ha approvato n. 27 bandi di concorso pubblico per titoli ed esame per l'assunzione a tempo pieno e indeterminato di complessive n. 209 unità di personale di categoria D, pos. ec. D1, da inquadrare in vari profili professionali distinti per Aree professionali ed eventuali Ambiti di ruolo di competenza.
Con determinazione del 15 dicembre 2021 n. 1371, il dirigente della Sezione Personale ha rettificato il termine per la presentazione della domanda di partecipazione riportato nella determinazione n. 1250 del 19 novembre 2021 e nell'art. 3 co. 2 dei n. 27 bandi di concorso pubblico, da 15 (quindici) giorni a 30 (trenta) giorni ed ha riproposto e approvato i n. 27 bandi di concorso pubblico, allegandoli così come rettificati.
Come riportato nell'atto su citato, per l'organizzazione e la realizzazione delle fasi concorsuali della predetta procedura, compresa la fase di acquisizione delle domande di partecipazione e di riscossione del contributo di

ammissione, la Regione Puglia si è avvalsa del supporto tecnico di Formez PA - Centro servizi, assistenza, studi e formazione per l'ammodernamento delle P. A. e con deliberazione di Giunta Regionale del 28 ottobre 2021 n. 1736 è stato approvato lo schema di Convenzione tra Regione Puglia ed il Formez PA ed è stato autorizzato il dirigente della Sezione Personale e Organizzazione alla sottoscrizione della medesima Convenzione, avvenuta in data 9 novembre 2021.

La predetta determinazione e i relativi bandi allegati sono stati pubblicati nel BURP n. 160 Supplemento del 23 dicembre 2021 e, per estratto, nella Gazzetta Ufficiale della Repubblica Italiana, IV Serie Speciale Concorsi ed Esami n. 103 del 28 dicembre 2021.

In data 27 gennaio 2022 alle **ore 23:59 scade il termine ultimo di presentazione delle domande di partecipazione ai medesimi bandi da inviarsi esclusivamente per via telematica, attraverso il Sistema pubblico di identità digitale (SPID).**

Con particolare riferimento al profilo di cui al bando n. 23 avente ad oggetto "*Concorso pubblico, per titoli ed esame, per l'assunzione a tempo pieno e indeterminato di n. 5 unità di categoria D – posizione economica D1 – presso la Regione Puglia, area professionale comunicazione e informazione, profilo professionale specialista dei rapporti con i media, giornalista pubblico*", in conformità a quanto stabilito con determinazione del dirigente della Sezione Personale e Organizzazione del 16 marzo 2021 n. 301 e alla relativa scheda descrittiva dei titoli di studio indicati per ciascun profilo riportata nell'Allegato 3, tenuto conto della previsione di cui all'Allegato 1 della citata determinazione, è stato previsto, quale requisito di ammissione, il possesso dei titoli di studio ivi indicati unitamente all'iscrizione all'albo dei giornalisti come professionisti o come pubblicisti.

In data 20 gennaio 2022 la Giunta regionale con deliberazione n. 26, ha dato indirizzo al dirigente della Sezione Personale, tra l'altro, di "*aggiornare i requisiti di accesso dei profili professionali di cui al bando n. 23 approvato dal dirigente della Sezione Personale con determinazione n. 1250 del 19/11/2021, estendendo a tutti i laureati la partecipazione alle procedure concorsuali in argomento, purché in possesso dell'iscrizione all'albo dei giornalisti come professionisti o come pubblicisti* […], *previo aggiornamento dei requisiti di partecipazione previsti dalla Determinazione dirigenziale della Sezione Personale e Organizzazione n. 301 del 16 marzo 2021*".

Con la medesima deliberazione della Giunta Regionale n. 26/2022 è stata demandata alla Sezione Personale la riapertura dei "*termini di presentazione della domanda di ammissione al concorso pubblico di cui al bando n. 23 approvato dal dirigente della Sezione Personale con determinazione n. 1250 del 19/11/2021, facendo salve le relative domande di ammissione al concorso già presentate*".

Con determinazione n. 37 del 25 gennaio 2022 intitolata "Determinazione dirigenziale 16 marzo 2021, n. 301 recante Approvazione del Sistema dei profili professionali per il personale di comparto della Regione Puglia- Aggiornamento della scheda descrittiva del profilo professionale di *Specialista dei rapporti con i media, giornalista pubblico*", il dirigente della Sezione Personale, in considerazione di quanto stabilito dalla Giunta regionale, ha provveduto ad aggiornare, limitatamente ai titoli di accesso alle procedure concorsuali, la scheda descrittiva del profilo professionale di "*Specialista dei rapporti con i media, giornalista pubblico*", approvata con la citata determinazione dirigenziale del 16 marzo 2021 n. 301, prevedendo che, a tal fine, sia richiesto il possesso di qualsiasi Diploma di laurea vecchio ordinamento o Laurea Triennale/Specialistica/ Magistrale e l'iscrizione all'albo dei giornalisti come professionisti o pubblicisti.

Nell'ambito della medesima determinazione inoltre è stata approvata, per l'effetto, la scheda descrittiva del profilo di "*Specialista dei rapporti con i media, giornalista pubblico*", come riportata nell'Allegato "A" al citato provvedimento e si è dato atto che l'aggiornamento del profilo professionale di "*Specialista dei rapporti con i media, giornalista pubblico*", come innanzi descritto, sarà recepito in sede di indizione del nuovo bando concorso pubblico in sostituzione del bando n. 23 approvato dal dirigente della Sezione Personale con determinazione del 19 novembre 2021 n. 1250 e del 15 dicembre 2021 n. 1371, in conformità con quanto disposto dalla deliberazione della Giunta Regionale del 20 gennaio 2022 n. 26.

Considerato che

stante quanto stabilito dalla Giunta regionale con deliberazione del 20 gennaio 2022 n. 26, limitatamente al bando n. 23 di cui alla determinazione del 19 novembre 2021 n. 1250, riproposto e approvato con

determinazione del 15 dicembre 2021 n. 1371**,** va recepita la scheda descrittiva del profilo di "*Specialista dei rapporti con i media, giornalista pubblico*", come riportata nell'Allegato "A" della determinazione del 25 gennaio 2022 n. 37 e va previsto tra i titoli di accesso alla suddetta procedura concorsuale qualsiasi Diploma di laurea vecchio ordinamento o la Laurea Triennale/Specialistica/Magistrale e l'iscrizione all'albo dei giornalisti come professionisti o pubblicisti.

Tutto ciò premesso
alla luce delle sopravvenute nuove esigenze organizzative rappresentate dalla Giunta, occorre procedere alla revoca del citato bando n. 23 di cui alla determinazione del 19 novembre 2021 n. 1250, riproposto e approvato con determinazione del 15 dicembre 2021 n. 1371, facendo salve le domande di partecipazione pervenute entro il termine di scadenza fissato alle ore 23:59 del 27 gennaio 2022 e contestualmente procedere, con il presente provvedimento all'indizione di un nuovo "bando di concorso pubblico**,** per titoli ed esame, per l'assunzione a tempo pieno e indeterminato di n. 5 unità di categoria D – posizione economica D1 – presso la Regione Puglia, Area Professionale Comunicazione e Informazione, profilo professionale Specialista dei Rapporti con i Media, Giornalista Pubblico", che tenga conto delle sopraggiunte e suesposte considerazioni, con facoltà per i candidati che abbiano già inoltrato domanda di partecipazione di presentare una nuova domanda, nel termine di scadenza che sarà fissato per il nuovo bando.

VERIFICA AI SENSI DEL D.Lgs. 196/2003
Garanzie alla riservatezza

La pubblicazione dell'atto all'Albo telematico, salve le garanzie previste dalla Legge n. 241/90 in tema di accesso ai documenti amministrativi, avviene nel rispetto della tutela della riservatezza dei cittadini secondo quanto disposto dal Regolamento UE n. 679/2016 in materia di protezione dei dati personali, nonché dal D. Lgs. n. 196/2003 come modificato dal D. Lgs. n. 101/2018, ed ai sensi dal vigente Regolamento Regionale n. 5/2006 per il trattamento dei dati sensibili e giudiziari, in quanto applicabile.
Ai fini della pubblicità legale, l'atto destinato alla pubblicazione è redatto in modo da evitare la diffusione di dati personali identificativi non necessari ovvero il riferimento a dati sensibili; qualora tali dati fossero indispensabili per l'adozione dell'atto, essi sono trasferiti in documenti separati, esplicitamente richiamati.

ADEMPIMENTI CONTABILI DI CUI ALLA L.R. N. 118/2011 E SUCCESSIVE MODIFICHE ED INTEGRAZIONI:

Si dichiara che il presente provvedimento non comporta alcun mutamento qualitativo e quantitativo di entrata o di spesa a carico del bilancio regionale né a carico degli enti per i cui debiti i creditori potrebbero rivalersi sulla regione e che è escluso ogni ulteriore onere aggiuntivo rispetto a quelli autorizzati a valere sullo stanziamento previsto dal bilancio regionale".

D E T E R M I N A

Per quanto espresso in premessa, che qui si intende integralmente riportato:

1. di prendere atto delle sopravvenute nuove esigenze organizzative rappresentate dalla Giunta, di revocare il bando n. 23 di cui alla determinazione del 19 novembre 2021 n. 1250, riproposto e approvato con determinazione del 15 dicembre 2021 n. 1371 avente ad oggetto "Concorso Pubblico, per titoli ed esame, per l'assunzione a tempo pieno e indeterminato di n. 5 Unità di Categoria D - Posizione Economica D1, presso la Regione Puglia, Area Professionale Comunicazione e Informazione, Profilo Professionale Specialista dei Rapporti con i Media, Giornalista Pubblico";

2. di fare salve le domande di partecipazione pervenute entro il termine di scadenza del bando n. 23 di cui alla determinazione del 19 novembre 2021 n. 1250, riproposto e approvato con determinazione del 15 dicembre 2021 n. 1371, fissato alle ore 23:59 del 27 gennaio 2022**;**
3. di approvare e indire, con il presente provvedimento, l'allegato "bando di Concorso Pubblico, per titoli ed esame, per l'assunzione a tempo pieno e indeterminato di n. 5 Unità Di Categoria D - Posizione Economica D1, presso la Regione Puglia, Area Professionale Comunicazione e Informazione, Profilo Professionale Specialista dei Rapporti con i Media, Giornalista Pubblico" (**All.A)**;
4. di stabilire che la domanda di ammissione al concorso deve essere presentata **esclusivamente per via telematica**, entro trenta giorni decorrenti dal giorno successivo a quello di pubblicazione dell'estratto dell'avviso nella Gazzetta Ufficiale della Repubblica Italiana, IV Serie Speciale "Concorsi ed Esami", attraverso il Sistema pubblico di identità digitale (SPID), compilando l'apposito modulo elettronico sul sistema "Step-One 2019", raggiungibile sulla rete internet all'indirizzo https://ripam.cloud, previa registrazione del candidato al medesimo sistema;
5. di riconoscere ai candidati che abbiano già inoltrato domanda di partecipazione la facoltà di presentare una nuova domanda, nel termine di scadenza che sarà fissato per il nuovo bando;
6. di dare atto che il presente provvedimento ed il bando allegato, costituente parte integrante e sostanziale dello stesso, sarà pubblicato nel Bollettino Ufficiale della Regione Puglia;
7. il presente provvedimento ed il bando allegato sarà, altresì, pubblicato sul sito istituzionale della Regione Puglia alla Sezione "Concorsi/Bandi e Avvisi regionali" e nel sito di Formez PA http://riqualificazione.formez.it e per estratto nella Gazzetta Ufficiale della Repubblica Italiana, IV Serie Speciale "Concorsi ed Esami",

Il presente provvedimento:

- sarà pubblicato nell'albo telematico delle determinazioni dirigenziali della Regione Puglia;
- è unicamente formato con mezzi informatici, firmato digitalmente e sarà conservato, ai sensi delle Linee Guida del Segretario Generale della Giunta Regionale e del Segretario Generale del Presidente, nei sistemi informatici regionali CIFRA, Sistema Puglia e Diogene;
- sarà trasmesso in copia all'Assessore al Personale ed Organizzazione;
- il presente atto è composto da n. 6 facciate e da n. 1 allegati.

dott. Nicola PALADINO

REGIONE PUGLIA

All. A

CONCORSO PUBBLICO, PER TITOLI ED ESAME, PER L'ASSUNZIONE A TEMPO PIENO E INDETERMINATO DI N. 5 UNITA' DI CATEGORIA D - POSIZIONE ECONOMICA D1, PRESSO LA REGIONE PUGLIA, AREA PROFESSIONALE COMUNICAZIONE E INFORMAZIONE, PROFILO PROFESSIONALE SPECIALISTA DEI RAPPORTI CON I MEDIA, GIORNALISTA PUBBLICO.

Articolo 1
Oggetto

1. È indetto, in esecuzione a quanto disposto con deliberazione di Giunta regionale del 20 gennaio 2022 n. 26 avente ad oggetto "bando n. 23 approvato dal dirigente della Sezione Personale con determinazione n. 1250 del 19/11/2021 – Atto di indirizzo, nel rispetto del fabbisogno espresso con deliberazione della Giunta regionale n. 2172 del 29 dicembre 2020, recante le modifiche ed integrazioni al Piano Assunzionale 2020-2021" e alla deliberazione del 7 luglio 2021 n. 1109, avente ad oggetto "Piano assunzionale anni 2020- 2021-2022- integrazione alla deliberazione di Giunta regionale n. 2172 del 29/12/2020- adeguamento ai profili professionali", un concorso pubblico, per titoli ed esame, per l'assunzione, a tempo pieno e indeterminato, di: N. 5 UNITA' DI PERSONALE DA INQUADRARE NELLA CATEGORIA D - POSIZIONE ECONOMICA D1, AREA PROFESSIONALE COMUNICAZIONE E INFORMAZIONE, PROFILO PROFESSIONALE SPECIALISTA DEI RAPPORTI CON I MEDIA, GIORNALISTA PUBBLICO.

2. La Regione Puglia garantisce parità e pari opportunità tra uomini e donne per l'accesso al lavoro ed il trattamento sul lavoro, in conformità a quanto disposto dall'articolo 57 del D.Lgs. 30 marzo 2001, n. 165 e ss.mm.ii..

3. Il numero dei posti messi a concorso potrà essere ridotto in ragione dei posti che potranno essere coperti all'esito delle procedure di mobilità obbligatoria ai sensi dell'art. 34 bis del d.lgs. 165/2001, da avviarsi. L'eventuale riduzione del numero dei posti messi a concorso distinta per profilo professionale, sarà resa nota ai candidati mediante pubblicazione di apposito comunicato sul sito di Formez PA e sul sito istituzionale della Regione Puglia.

4. Atteso che dal prospetto informativo dell'Amministrazione riferito al 31 dicembre 2020 - riepilogativo della situazione occupazionale rispetto agli obblighi di assunzione di personale con disabilità ed appartenente alle altre categorie protette - la quota di riserva di cui all'articolo 3 e 18 della legge 12 marzo 1999, n. 68 risulta coperta, non è prevista la riserva di posti a favore delle predette categorie, ivi compresa quella a favore delle categorie annoverate dall'art. 11 della L.R. 14/2019, ferma restando la verifica della copertura della predetta quota d'obbligo, all'atto della formulazione della graduatoria finale.

5. È prevista la riserva dei posti per i volontari delle Forze Armate ai sensi dell'articolo 678 e dell'articolo 1014 del D.Lgs. 15 marzo 2010, n. 66 e ss.mm.ii..

6. Le predette riserve di legge in applicazione della normativa vigente e i titoli di preferenza sono valutati esclusivamente all'atto della formulazione della graduatoria finale di cui al successivo articolo 8, nel limite massimo del 50 per cento dei posti.

7. Al fine di ridurre i tempi di svolgimento delle selezioni, assicurando comunque il medesimo grado di selettività tra i partecipanti ed il rispetto del protocollo per lo svolgimento dei concorsi pubblici del 15 aprile 2021, la Regione Puglia ha deciso di avvalersi delle modalità di svolgimento semplificate delle prove selettive prevista dal D.L. 1 aprile 2021, n. 44, convertito con modificazioni dalla L. 28 maggio 2021, n. 76, prevedendo l'espletamento della sola prova scritta.

8. Per l'organizzazione e la realizzazione delle fasi concorsuali, compresa la fase di acquisizione delle domande di partecipazione e di riscossione del contributo di ammissione, la Regione Puglia si avvarrà di Formez PA - Centro servizi, assistenza, studi e formazione per l'ammodernamento delle PP. AA..

REGIONE PUGLIA

Articolo 2
Requisiti di ammissione al concorso

1. Per l'ammissione alla presente procedura selettiva sono richiesti i seguenti requisiti che devono essere posseduti alla data di scadenza del termine di presentazione della domanda di partecipazione, nonché al momento dell'assunzione in servizio:

a. essere cittadini italiani o di altro Stato membro dell'Unione Europea o loro familiari, non aventi la cittadinanza di uno Stato membro, che siano titolari del diritto di soggiorno o del diritto di soggiorno permanente, o cittadini di Paesi terzi che siano titolari del permesso di soggiorno UE per soggiornanti di lungo periodo o che siano titolari dello *status* di rifugiato ovvero dello *status* di protezione sussidiaria, ai sensi dell'articolo 38 del decreto legislativo 30 marzo 2001, n. 165. Per i soggetti di cui all'articolo 38 del decreto legislativo 30 marzo 2001, n. 165, essere in possesso dei requisiti, ove compatibili, di cui all'articolo 3 del decreto del Presidente del Consiglio dei Ministri 7 febbraio 1994, n.174;

b. età non inferiore a 18 anni e non superiore all'età prevista dalle norme vigenti in materia di collocamento a riposo;

c. godimento dei diritti civili e politici;

d. non essere stati esclusi dall'elettorato politico attivo;

e. non essere stati destituiti o dispensati dall'impiego presso una pubblica amministrazione per persistente insufficiente rendimento, oppure non essere stati dichiarati decaduti o licenziati da un impiego statale, ai sensi dell'articolo 127, primo comma, lettera d), del Testo Unico delle disposizioni concernenti lo statuto degli impiegati civili dello Stato, approvato con decreto del Presidente della Repubblica 10 gennaio 1957, n. 3 e ai sensi delle corrispondenti disposizioni di legge e dei contratti collettivi nazionali di lavoro relativi al personale dei vari comparti;

f. non aver riportato condanne penali, passate in giudicato, per reati che impediscano, ai sensi della vigente normativa in materia, la costituzione del rapporto di impiego con le pubbliche amministrazioni;

g. idoneità fisica allo svolgimento delle mansioni proprie del profilo professionale cui si concorre;

h. per i candidati di sesso maschile, nati entro il 31 dicembre 1985, posizione regolare nei riguardi degli obblighi di leva;

i. possesso di Diploma di laurea vecchio ordinamento o Laurea Triennale/Specialistica/Magistrale;

j. iscrizione all'albo dei giornalisti come professionisti o pubblicisti.

I titoli di cui al presente articolo si intendono conseguiti presso università o altri istituti equiparati della Repubblica. I candidati in possesso del titolo di studio sopra indicato rilasciato da un Paese dell'Unione europea o da un Paese terzo sono ammessi alle prove concorsuali, purché il titolo sia stato dichiarato equipollente o equivalente ovvero sia stata attivata la predetta procedura di equivalenza. Il candidato è ammesso alle prove di concorso in attesa dell'emanazione di tale provvedimento, fatta salva la successiva verifica.

La dichiarazione di equivalenza va acquisita anche nel caso in cui il provvedimento sia già stato ottenuto per la partecipazione ad altri concorsi. La modulistica e la documentazione necessaria per la richiesta di equivalenza sono reperibili sul sito istituzionale della Presidenza del Consiglio dei ministri - Dipartimento della funzione pubblica www.funzionepubblica.gov.it.

2. L'Amministrazione può disporre in ogni momento, anche successivamente all'eventuale stipula del contratto individuale di lavoro, l'esclusione e la decadenza dalla procedura selettiva per difetto dei requisiti di ammissione all'esito della verifica del possesso dei medesimi requisiti autocertificati nella domanda di

REGIONE PUGLIA

partecipazione ai sensi del D.P.R. 28 dicembre 2000, n. 445 e ss.mm.ii..

Articolo 3
Pubblicazione del bando e presentazione della domanda
Termini e modalità

1. Il presente bando è pubblicato nel Bollettino Ufficiale della Regione Puglia, nel sito istituzionale della Regione Puglia alla Sezione "Concorsi/Bandi e Avvisi regionali", nel sito di Formez PA (affidatario del servizio di organizzazione e realizzazione delle prove concorsuali) http://riqualificazione.formez.it, e di tale pubblicazione è dato avviso nella Gazzetta Ufficiale della Repubblica Italiana - IV Serie speciale "Concorsi ed Esami".

2. La domanda di ammissione al concorso deve essere presentata **esclusivamente** per via telematica, entro trenta giorni (art. 247 co. 4 e art. 249 co. 1 D. L. 34/2020), decorrenti dal giorno successivo a quello di pubblicazione **dell'estratto dell'avviso** nella Gazzetta Ufficiale della Repubblica Italiana, IV Serie Speciale "Concorsi ed Esami", attraverso il Sistema pubblico di identità digitale (SPID), compilando l'apposito modulo elettronico sul sistema "Step-One 2019", raggiungibile sulla rete internet all'indirizzo https://ripam.cloud, previa registrazione del candidato sullo stesso sistema. Per la partecipazione al concorso il candidato deve essere in possesso di un indirizzo di posta elettronica certificata (PEC). In applicazione di quanto stabilito con deliberazione di Giunta regionale del 20 gennaio 2022 n. 26, sono fatte salve le domande di partecipazione al bando n. 23 di cui alla determinazione del 19 novembre 2021 n. 1250, riproposto e approvato con determinazione del 15 dicembre 2021 n. 1371 pervenute entro il termine di scadenza fissato alle ore 23:59 del 27 gennaio 2022, con facoltà per i medesimi candidati che abbiano già inoltrato la domanda di partecipazione, di presentare nuova domanda entro il termine di scadenza fissato nel bando.

3. Qualora il termine di scadenza per l'invio on line della domanda cada in un giorno festivo, il termine sarà prorogato al primo giorno successivo non festivo. Sono accettate esclusivamente e indifferibilmente le domande inviate entro le ore 23:59 di detto termine.

4. La data di presentazione on line della domanda di partecipazione al concorso è certificata e comprovata da apposita ricevuta elettronica rilasciata, al termine della procedura di invio, dal sistema informatico che, allo scadere del suddetto termine ultimo per la presentazione, non permette più, improrogabilmente, l'accesso alla procedura di candidatura e l'invio del modulo elettronico.

5. Ai fini della partecipazione al concorso, in caso di più invii, si terrà conto unicamente della domanda inviata cronologicamente per ultima.

6. Per la partecipazione al concorso deve essere effettuato, a pena di esclusione, il versamento della quota di partecipazione di € 10,33 (dieci/33), a favore di Formez PA- Centro servizi, sulla base delle indicazioni riportate nel suddetto sistema "Step-One 2019".

7. Il contributo di ammissione non è rimborsabile, anche in caso di revoca della procedura.

8. Nell'apposito modulo elettronico di presentazione della domanda, tenuto conto dell'effettivo possesso dei requisiti che vengono in tal modo autocertificati ai sensi dell'articolo 46 del D.P.R. 28 dicembre 2000, n. 445, e consapevoli che in caso di dichiarazioni false e mendaci e uso di atti falsi verranno applicate le conseguenze previste dall'articolo 75 e le sanzioni penali previste dall'articolo 76 del medesimo D.P.R., i candidati devono riportare:

a. il cognome, il nome, la data e il luogo di nascita, la cittadinanza e, se cittadini italiani nati all'estero, il comune italiano nei cui registri di stato civile è stato trascritto l'atto di nascita;
b. il codice fiscale;
c. la residenza, con l'esatta indicazione del numero di codice di avviamento postale, il domicilio se differente dalla residenza, nonché il recapito telefonico, il recapito di posta elettronica e il recapito di posta elettronica certificata presso cui saranno effettuate le comunicazioni relative al concorso con

REGIONE PUGLIA

l'impegno di far conoscere tempestivamente le eventuali variazioni dello stesso;

d. il godimento dei diritti civili e politici;
e. di non essere stati esclusi dall'elettorato politico attivo;
f. di non essere stati destituiti o dispensati dall'impiego presso una pubblica amministrazione per persistente insufficiente rendimento, ovvero non essere stati dichiarati decaduti da un impiego statale, ai sensi dell'articolo 127, primo comma, lettera d), del Testo Unico delle disposizioni concernenti lo statuto degli impiegati civili dello Stato, approvato con decreto del Presidente della Repubblica 10 gennaio 1957, n. 3 e ai sensi delle corrispondenti disposizioni di legge e dei contratti collettivi nazionali di lavoro relativi al personale dei vari comparti;
g. di non aver riportato condanne penali, passate in giudicato, per reati che comportano l'interdizione dai pubblici uffici o di non avere procedimenti penali in corso di cui si è a conoscenza, fermo restando l'obbligo di indicarli in caso contrario;
h. di essere in possesso dell'idoneità fisica allo svolgimento delle funzioni cui il concorso si riferisce;
i. di essere in regola nei riguardi degli obblighi di leva, per i candidati di sesso maschile nati entro il 31 dicembre 1985;
j. il possesso del titolo di studio previsto all'articolo 2, comma 1, lettera i, del presente avviso, con esplicita indicazione dell'Università che lo ha rilasciato, della data di conseguimento e del voto riportato e possesso dell'iscrizione all'albo richiesta dall'articolo 2, comma 1, lettera j;
k. di procedere, ove necessario, all'attivazione della procedura di equivalenza secondo le modalità e i tempi indicati nell'articolo 2 del presente bando;
l. il possesso di eventuali titoli attinenti al profilo di selezione da sottoporre a valutazione ai sensi del successivo articolo 7, inclusi eventuali titoli equipollenti/equivalenti conseguiti all'estero, purché, in ogni caso, riconosciuti dall'autorità competente;
m. il possesso delle competenze informatiche e della conoscenza della lingua, richieste per il profilo per cui si concorre;
n. l'indicazione dell'eventuale titolarità delle riserve stabilite dalla legge di cui all'articolo 1 del presente bando;
o. il possesso di eventuali titoli preferenziali o di precedenza alla nomina, previsti dall'articolo 5 del decreto del Presidente della Repubblica 9 maggio 1994, n. 487 e ss.mm.ii ;
p. di aver preso visione di tutti gli articoli del bando e delle condizioni di ammissione al concorso nonché di aver letto e compreso l'informativa privacy riportata dal bando;
q. di prestare il proprio consenso al trattamento dei dati personali secondo le modalità e nei limiti della sopracitata informativa privacy - articolo13 del Regolamento (UE) 2016/679 -e all'utilizzo da parte della Regione Puglia e del Formez PA dell'indirizzo di Posta Elettronica Certificata (PEC) indicato in domanda presso il quale saranno eseguite tutte le comunicazioni e le notifiche personali inerenti la procedura concorsuale.

9. I soggetti di cui all'art. 38 del d.lgs. 165/2001 devono dichiarare altresì di essere in possesso dei requisiti, ove compatibili, di cui all'articolo 3 del decreto del Presidente del Consiglio dei Ministri 7 febbraio 1994, n. 174.

10. I candidati diversamente abili devono specificare, in apposito spazio disponibile nel modulo elettronico del sistema «Step-One 2019», la richiesta di ausili e/o tempi aggiuntivi in funzione del proprio handicap che deve essere opportunamente documentato ed esplicitato con apposita dichiarazione resa dalla commissione medico-legale dell'ASL di riferimento o da equivalente struttura pubblica. Detta dichiarazione deve contenere esplicito riferimento alle limitazioni che l'handicap determina in funzione della procedura selettiva. La concessione e l'assegnazione di ausili e/o tempi aggiuntivi è determinata a insindacabile giudizio della

REGIONE PUGLIA

commissione esaminatrice, sulla scorta della documentazione esibita e dell'esame obiettivo di ogni specifico caso. In ogni caso, i tempi aggiuntivi non eccederanno il 50% del tempo assegnato per la prova. Tutta la documentazione di supporto alla dichiarazione resa sul proprio stato di disabilità, dovrà essere inoltrata a mezzo posta elettronica all'indirizzo: **protocollo@pec.formez.it** entro e non oltre venti giorni successivi alla data di scadenza della presentazione della domanda, unitamente all'apposito modulo compilato e sottoscritto che si rende automaticamente disponibile on line e con il quale si autorizza Formez PA al trattamento dei dati sensibili. Il mancato inoltro di tale documentazione non consente a Formez PA di fornire adeguatamente l'assistenza richiesta.

11. Eventuali gravi limitazioni fisiche, sopravvenute successivamente alla data di scadenza prevista al punto precedente, che potrebbero prevedere la concessione di ausili e/o tempi aggiuntivi, devono essere documentate con certificazione medica, che sarà valutata dalla competente commissione esaminatrice la cui decisione, sulla scorta della documentazione sanitaria rilasciata dall'azienda sanitaria che consenta di quantificare il tempo aggiuntivo ritenuto necessario, resta insindacabile e inoppugnabile.

12. I soggetti con disturbi specifici di apprendimento (DSA), in conformità a quanto stabilito con decreto interministeriale adottato in data 8 novembre 2021 contenente le modalità attuative delle prove scritte dei concorsi pubblici indetti da "amministrazioni", possono chiedere di sostituire la prova scritta con un colloquio orale o di utilizzare strumenti compensativi per le difficoltà di lettura, di scrittura e di calcolo, nonché di usufruire di un prolungamento dei tempi stabiliti per lo svolgimento della medesima prova. Il candidato con diagnosi di disturbi specifici di apprendimento nella domanda di partecipazione dovrà fare esplicita richiesta, in apposito spazio disponibile nel modulo elettronico del sistema «Step-One 2019», della misura dispensativa, dello strumento compensativo e/o dei tempi aggiuntivi in funzione della propria necessità che deve essere opportunamente documentata ed esplicitata con apposita dichiarazione resa dalla commissione medico-legale dell'ASL di riferimento o da equivalente struttura pubblica. La concessione e l'assegnazione delle misure indicate sarà determinata a insindacabile giudizio della commissione esaminatrice, sulla scorta della documentazione esibita. In ogni caso, i tempi aggiuntivi eventualmente concessi non eccederanno il 50% del tempo assegnato per la prova. Tutta la documentazione di supporto, dovrà essere inoltrata a mezzo posta elettronica all'indirizzo: protocollo@pec.formez.it entro e non oltre venti giorni successivi alla data di scadenza della presentazione della domanda, unitamente all'apposito modulo compilato e sottoscritto che si rende automaticamente disponibile on line e con il quale si autorizza Formez PA al trattamento dei dati sensibili. Il mancato inoltro di tale documentazione non consente a Formez PA di fornire adeguatamente l'assistenza richiesta.

13. L'Amministrazione, ai sensi del D.P.R. n. 445/2000, per il tramite di Formez PA, potrà effettuare controlli, anche a campione, sulla veridicità delle dichiarazioni sostitutive di certificazione rese dal candidato mediante il sistema «Step-One 2019». I medesimi controlli possono essere effettuati, in qualunque momento, dall'Amministrazione regionale. Qualora il controllo accerti la falsità del contenuto delle dichiarazioni, il candidato sarà escluso dalla selezione ai sensi dell'articolo 2 del presente bando, ferme restando le sanzioni penali previste dall'articolo 76 del decreto del Presidente della Repubblica 28 dicembre 2000, n. 445.

14. La mancata esclusione da ogni fase della procedura concorsuale non costituisce, in ogni caso, garanzia della regolarità, né sana l'irregolarità della domanda di partecipazione al concorso.

15. L'Amministrazione e il Formez Pa non sono responsabili in caso di smarrimento o di mancato recapito delle comunicazioni inviate al candidato quando ciò sia dipendente da dichiarazioni inesatte o incomplete rese dal candidato circa il proprio recapito di posta elettronica certificata, oppure da mancata o tardiva comunicazione del cambiamento del predetto recapito rispetto a quello indicato nella domanda, nonché da eventuali disguidi imputabili a fatto di terzo, a caso fortuito o forza maggiore.

16. Non sono ammessi a partecipare al concorso i candidati le cui domande siano state redatte, presentate o inviate con modalità diverse da quelle sopra indicate o oltre il termine perentorio stabilito dal bando.

17. Ai sensi degli articoli 46 e 47 del D.P.R. n. 445/2000 le dichiarazioni sono rese sotto la propria personale

REGIONE PUGLIA

responsabilità, nella consapevolezza delle conseguenze previste dall'articolo 75 del D.P.R. n. 445/2000 e ss.mm.ii. e delle sanzioni penali di cui all'articolo 76 del medesimo decreto in caso di false dichiarazioni o uso di atti falsi.

18. Per le richieste di assistenza di tipo informatico legate alla procedura di iscrizione on-line i candidati devono utilizzare, esclusivamente e previa completa compilazione, l'apposito modulo di assistenza presente nella home page del sistema «Step-One 2019».

19. Per altri tipi di richieste o quesiti legati alla procedura selettiva i candidati dovranno utilizzare, esclusivamente e previa completa compilazione, gli appositi moduli di assistenza presenti nelle diverse sezioni della procedura di registrazione o di candidatura del sistema «Step-One 2019».

20. Non è garantita la presa in carico entro il termine di scadenza previsto per l'invio della domanda di partecipazione delle richieste di assistenza inviate entro il terzo giorno antecedente il predetto termine.

21. Le richieste pervenute in modalità differenti da quelle sopra indicate non potranno essere prese in considerazione.

22. Le richieste o quesiti legati alla procedura selettiva inviate prima dell'apertura del sistema «Step-One 2019» o successivamente alla chiusura del medesimo sistema di acquisizione delle domande, dovranno essere inviate a mezzo posta elettronica all'indirizzo: protocollo@pec.formez.it.

23. Le richieste e quesiti inviati alla Regione Puglia, non saranno prese in considerazione.

Articolo 4
Commissione esaminatrice

1. Il Dirigente della Sezione Personale nomina la commissione esaminatrice sulla base dei criteri previsti dal D.P.R. 9 maggio 1994, n. 487, nonché dalla disciplina legislativa e regolamentare vigente. Alla commissione esaminatrice possono essere aggregati membri aggiuntivi per la valutazione delle conoscenze e competenze linguistiche, informatiche e digitali, nonché delle competenze attitudinali.

2. La commissione esaminatrice sarà competente, tra l'altro,per l'espletamento della prova d'esame. La stessa potrà svolgere la propria attività articolandosi in sottocommissioni con l'integrazione di un numero di componenti, unico restando il Presidente, pari a quello della commissione originaria e di un segretario aggiunto. A ciascuna delle sottocommissioni non può essere assegnato un numero di candidati inferiore a duecentocinquanta.

3. La commissione esaminatrice e le sottocommissioni possono svolgere i propri lavori in modalità telematica, garantendo comunque la sicurezza e la tracciabilità delle comunicazioni, secondo la normativa vigente.

Articolo 5
Prova scritta

1. L'esame consisterà in un'unica prova scritta volta a verificare le specifiche conoscenze del profilo professionale oggetto di selezione in relazione alle materie previste e le specifiche capacità organizzative e competenze attitudinali diffuse, così come la conoscenza della lingua/e straniera/e e dell'uso delle apparecchiature e delle applicazioni informatiche, mediante la somministrazione di domande con risposta a scelta multipla.

2. Il numero totale dei quesiti somministrati, sarà di n. 40 (quaranta) per un punteggio massimo attribuibile di 30 (trenta). La prova scritta, si svolgerà mediante utilizzo di strumenti digitali e avrà una durata di 60 (sessanta) minuti, salvo modifiche a seguito di successivi interventi legislativi.

3. La prova d'esame verterà sulle seguenti materie:

a) Una parte composta da trentadue quesiti volta a verificare le conoscenze rilevanti afferenti alle seguenti materie:
   - diritto pubblico (diritto costituzionale, ivi compreso il sistema delle fonti e delle istituzioni

REGIONE PUGLIA

dell'Unione europea; diritto amministrativo; reati contro la pubblica amministrazione, reati a mezzo stampa e reato di diffamazione);
- disciplina del lavoro pubblico, ivi compresa la responsabilità dei pubblici dipendenti;
- normativa in materia di protezione dei dati personali, trasparenza, accesso agli atti, anticorruzione;
- diritto civile, con esclusivo riferimento alla responsabilità contrattuale ed extra-contrattuale;
- organizzazione e gestione delle pubbliche amministrazioni, con particolare riferimento all'Amministrazione regionale;
- elementi di contabilità ed economia pubblica;
- diritto regionale;
- normativa in materia di informazione e comunicazione delle pubbliche amministrazioni;
- teorie, tecniche e strumenti di conduzione dell'ufficio stampa e del linguaggio giornalistico;
- tecniche di gestione ed implementazione dei contenuti dei siti web;
- organizzazione e gestione di eventi stampa;
- gestione mediatica di eventi di rilevanza locale e nazionale.

Ai quesiti sulle predette materie volti altresì a verificare la capacità logico-deduttiva e di ragionamento critico-verbale, si aggiungerà una parte di quesiti al fine di accertare il livello medio di conoscenza della lingua inglese nonché il possesso di competenze digitali di livello elevato (strumenti applicativi informatici di base; strumenti web - internet e intranet; strumenti applicativi specifici della Regione)

A ciascuna risposta è attribuito il seguente punteggio:
risposta esatta: +0,75 punti;
mancata risposta: 0 punti;
risposta errata: -0,25 punti.

b) Una parte composta da otto quesiti situazionali relativi a problematiche organizzative e gestionali ricadenti nell'ambito degli studi sul comportamento organizzativo. I quesiti descriveranno situazioni concrete di lavoro, rispetto alle quali si intende valutare la capacità di giudizio dei candidati, chiedendo loro di decidere, tra alternative predefinite di possibili corsi d'azione, quale ritengano più adeguata.

A ciascuna risposta e' attribuito in funzione del livello di efficacia il seguente punteggio:
risposta più efficace: +0,75 punti;
risposta neutra: +0,375 punti;
risposta meno efficace: 0 punti.

4. La prova scritta si intende superata con una votazione minima complessiva di 21/30 (ventuno/ trentesimi).
5. La prova si svolgerà esclusivamente mediante l'utilizzo di strumenti informatici e piattaforme digitali, anche in sedi decentrate ed eventualmente con più sessioni consecutive non contestuali, assicurando comunque la trasparenza e l'omogeneità delle prove somministrate in modo da garantire il medesimo grado di selettività tra tutti i partecipanti.
6. Il diario della prova, con l'indicazione della sede, del giorno e dell'ora in cui si svolgerà nonché le misure per la tutela della salute pubblica a fronte della situazione epidemiologica da Covid 19 saranno pubblicate nel Bollettino Ufficiale della Regione Puglia, nel sito istituzionale della Regione Puglia alla Sezione "Concorsi/Aggiornamenti Bandi e Avvisi regionali" e nel sito del Formez http://riqualificazione.formez.it, almeno 15 giorni prima della data di svolgimento. **Tale pubblicazione avrà valore di notifica a tutti gli effetti, senza necessità di inviare lettere di convocazione, messaggi e-mail o di posta elettronica certificata.**

REGIONE PUGLIA

7. I candidati che hanno presentato regolare domanda di partecipazione e che non hanno ricevuto comunicazione di esclusione dalla procedura, sono da considerarsi **ammessi con riserva di accertamento dei requisiti di ammissione** e devono quindi presentarsi a sostenere la prova d'esame con un valido documento di riconoscimento, il codice fiscale e la ricevuta rilasciata dal sistema informatico "Step-One 2019" al momento della compilazione on line della domanda, nel pieno rispetto delle misure di contrasto alla pandemia e di prevenzione del contagio da COVID 19.

8. L'assenza dalla sede di svolgimento della prova nella data e nell'ora stabilita, per qualsiasi causa, anche se dovuta a forza maggiore e la violazione delle misure per la tutela della salute pubblica a fronte della situazione epidemiologica di cui al comma 4, comporta l'esclusione dal concorso.

9. Non sarà prevista la pubblicazione della banca dati dei quesiti relativi alla prova scritta prima dello svolgimento della stessa.

10. Eventuali indicazioni specifiche in ordine alle modalità di svolgimento delle prove sono fissate dalla commissione esaminatrice e comunicate mediante pubblicazione di un avviso sul sito istituzionale dell'Amministrazione.

11. I candidati ammessi a sostenere la prova scritta hanno a disposizione una postazione informatica. Al termine del tempo previsto per la prova, il sistema interrompe la procedura ed acquisisce definitivamente le risposte fornite dal candidato fino a quel momento, fermo restando che fino all'acquisizione definitiva il candidato può correggere le risposte già date.

12. Durante la prova i candidati non possono introdurre nella sede di esame carta da scrivere, pubblicazioni, raccolte normative, vocabolari, testi, appunti di qualsiasi natura e telefoni cellulari o altri dispositivi mobili idonei alla memorizzazione o trasmissione dati o allo svolgimento di calcoli matematici, né possono comunicare tra loro. In caso di violazione di tali disposizioni la commissione esaminatrice o il comitato di vigilanza (ove previsto in base al D.P.R. 487/1994) dispone l'immediata esclusione dal concorso.

Articolo 6
Correzione, abbinamento e superamento della prova

1. La prova d'esame è realizzata in forma anonima, con l'utilizzo di strumenti digitali. La Regione Puglia, avvalendosi del supporto tecnico di Formez PA, ricorrerà all'uso di sistemi informatizzati per la costruzione, il sorteggio e la correzione della prova.

2. La correzione degli elaborati, da parte della commissione esaminatrice incaricata, avverrà con modalità che assicurino l'anonimato del candidato, utilizzando strumenti digitali. La correzione avverrà tenendo conto dei criteri di valutazione stabiliti, in conformità a quanto previsto dalla normativa vigente. Una volta terminate tutte le correzioni degli elaborati dei candidati e attribuite le relative valutazioni, si procederà con le operazioni di scioglimento dell'anonimato che saranno svolte con modalità digitali.

3. Al termine delle operazioni di correzione delle prove, la commissione redige l'elenco dei candidati ammessi con riserva alla valutazione dei titoli che viene reso noto mediante pubblicazione nel sito internet del Formez http://riqualificazione.formez.it con valore di notifica a tutti gli effetti di legge. La notizia dell'avvenuta pubblicazione sarà pubblicata nel sito istituzionale della Regione Puglia alla Sezione "Concorsi/Aggiornamenti Bandi e Avvisi regionali".

Articolo 7
Valutazione dei titoli

1. La valutazione dei titoli è effettuata dalla commissione esaminatrice dopo lo svolgimento della prova d'esame nei confronti dei candidati che hanno superato la stessa. Resta fermo che i titoli non espressamente dichiarati nella domanda di ammissione al concorso non sono presi in considerazione.

REGIONE PUGLIA

2. I titoli di cui il candidato richiede la valutazione devono essere posseduti alla data di scadenza del termine di presentazione della domanda di cui al presente bando. **Sono valutati solo i titoli che abbiano attinenza con il profilo per il quale si concorre completi di tutte le informazioni necessarie per la valutazione**. I titoli in lingua straniera devono essere accompagnati dalla traduzione in italiano, compresi i titoli di studio conseguiti all'estero se riconosciuti equipollenti/equivalenti da parte dell'autorità competente.

3. I titoli valutabili ai fini della stesura della graduatoria di merito non potranno superare il valore massimo complessivo di 10 punti, ripartiti tra titoli di studio (massimo 8 punti) e altri titoli (massimo 2 punti).

4. La commissione verifica la corretta attribuzione dei punteggi relativi ai titoli che i candidati hanno autocertificato, secondo i seguenti criteri di calcolo:

a) Titoli di studio fino a un massimo di punti 8:

- 1,5 punti per laurea, diploma di laurea, laurea specialistica o laurea magistrale, ulteriore rispetto al titolo di studio utilizzato per l'ammissione al concorso; sono escluse le lauree propedeutiche alla Laurea Specialistica o Laurea Magistrale utilizzata per l'ammissione al concorso;
- 0,5 punti per master di I livello
- 1,5 punti per master di II livello
- 2 punti per diploma di specializzazione
- 2,5 punti per dottorato di ricerca

E' valutato un solo titolo per ogni tipologia sopra elencata.

I titoli di cui al presente articolo sono valutabili esclusivamente se conseguiti o svolti presso le istituzioni universitarie pubbliche, le università non statali legalmente riconosciute, nonché le istituzioni formative pubbliche o private, autorizzate e o accreditate dal Ministero dell'istruzione, università e ricerca, costituite anche in consorzio, fermo restando quanto previsto dall'articolo 38 del predetto decreto legislativo n. 165 del 2001.

b) altri Titoli fino a un massimo di punti 2 :

- 1 punto per ogni abilitazione professionale, solo se attinente al profilo per il quale si concorre.

Le abilitazioni professionali sono valutate esclusivamente se conseguite a seguito di effettivo superamento di un esame di abilitazione di stato.

Articolo 8
Formazione ed approvazione delle graduatorie

1. La commissione esaminatrice stilerà la graduatoria di merito sulla base dei singoli punteggi conseguiti nella prova d'esame e nella valutazione dei titoli. La graduatoria di merito sarà espressa in quarantesimi.

2. Nella formazione della graduatoria, a parità di merito, ai sensi dell'articolo 5 del decreto del Presidente della Repubblica 9 maggio 1994, n. 487, sono preferiti:

a. gli insigniti di medaglia al valor militare;
b. i mutilati ed invalidi di guerra ex combattenti;
c. i mutilati ed invalidi per fatto di guerra;
d. i mutilati ed invalidi per servizio nel settore pubblico e privato;
e. gli orfani di guerra;
f. gli orfani di caduti per fatto di guerra;
g. gli orfani di caduti per servizio nel settore pubblico e privato;
h. i feriti in combattimento;
i. gli insigniti di croce di guerra o di altra attestazione speciale di merito di guerra nonché i

REGIONE PUGLIA

capi difamiglia numerosa;

j. i figli dei mutilati e degli invalidi di guerra ex combattenti;
k. i figli dei mutilati e degli invalidi per fatto di guerra;
l. i figli dei mutilati e degli invalidi per servizio nel settore pubblico e privato;
m. i genitori vedovi non risposati, i coniugi non risposati e le sorelle ed i fratelli vedovi o non sposati deicaduti di guerra;
n. i genitori vedovi non risposati, i coniugi non risposati e le sorelle ed i fratelli vedovi o non sposati deicaduti per fatto di guerra;
o. i genitori vedovi non risposati, i coniugi non risposati e le sorelle ed i fratelli vedovi o non sposati deicaduti per servizio nel settore pubblico o privato;
p. coloro che abbiano prestato servizio militare come combattenti;
q. coloro che abbiano prestato lodevole servizio a qualunque titolo, per non meno di un anno,nell'amministrazione che ha indetto il concorso;
r. i coniugati ed i non coniugati con riguardo al numero dei figli a carico *(si considerano a carico i figli anche se non conviventi e indipendentemente dall'età, purché abbiano un reddito non superiore a quello previsto ai fini del carico fiscale)*;
s. gli invalidi e i mutilati civili;
t. i militari volontari delle forze armate congedati senza demerito al termine della ferma o rafferma.

Costituiscono, altresì, titoli di preferenza a parità di merito:

a) avere svolto, con esito positivo, l'ulteriore periodo di perfezionamento presso l' "ufficio per il processo" ai sensi dell'articolo 50 del decreto-legge 24 giugno 2014, n. 90, convertito, con modificazioni, dalla legge 11 agosto 2014, n. 114 e successivamente così sostituito dall'art. 21 *ter* comma 1 D.L. 27 giugno 2015 n. 83 convertito con modificazioni dalla legge 6 agosto 2015, n. 132, che ha sostituito l'originario comma 1 bis con gli attuali commi 1 bis , 1 ter, 1quater e 1 quinquies;

b) avere completato, con esito positivo, il tirocinio formativo presso gli "uffici giudiziari" ai sensi dell'articolo 50 del decreto-legge 24 giugno 2014, n. 90, convertito, con modificazioni, dalla legge 11 agosto 2014, n. 114 e successivamente così sostituito dall'art. 21 ter comma 1 D.L. 27 giugno 2015 n. 83 convertito con modificazioni dalla legge 6 agosto 2015, n. 132, che ha sostituito l'originario comma 1 bis con gli attuali commi 1 bis , 1 ter, 1 quater e 1 quinquies.

A parità di merito e di titoli ai sensi dell'articolo 5 del decreto del Presidente della Repubblica 9 maggio 1994, n. 487, la preferenza è determinata:

a) dal numero dei figli a carico, indipendentemente dal fatto che il candidato sia coniugato o meno (*Cfr. co.2 lett.r*) ;

b) dall'aver prestato lodevole servizio nelle amministrazioni pubbliche.

Se a conclusione delle operazioni di valutazione dei titoli preferenziali due o più candidati si collocano in pari posizione, è preferito il candidato più giovane di età ai sensi dell'articolo 2, comma 9, della legge 16 giugno 1998, n. 191, che ha modificato l'articolo 3, comma 7, della legge 15 maggio 1997, n. 127.

3. Ai sensi degli articoli 678 e 1014 del decreto legislativo 15 marzo 2010, n. 66 e ss.mm.ii., fermi restando i diritti dei soggetti aventi titolo all'assunzione ai sensi della legge 12 marzo 1999, n. 68, e tenuto conto dei limiti previsti dall'articolo 5, primo comma, del decreto del Presidente della Repubblica 10 gennaio 1957, n. 3, e successive modificazioni, è riservato il trenta per cento dei posti ai volontari in ferma breve e ferma prefissata delle Forze armate congedati senza demerito ovvero durante il periodo di rafferma, ai volontari in servizio permanente, nonché agli ufficiali di complemento in ferma biennale e agli ufficiali in ferma prefissata che hanno completato senza demerito la ferma contratta, ove in possesso dei requisiti previsti dal bando. Se le riserve di cui al presente comma non possono operare integralmente o parzialmente, perché danno luogo a frazioni di posto, tali frazioni saranno utilizzate nei casi in cui si procederà a ulteriori assunzioni attingendo

REGIONE PUGLIA

alla graduatoria degli idonei.

4. Nel caso in cui non ci siano candidati che abbiano titolo ad usufruire della suddetta riserva, l'amministrazione procederà all'assunzione, ai sensi e nei limiti della normativa vigente, secondo l'ordine della graduatoria finale che verrà approvata.

5. I concorrenti che hanno superato la prova d'esame e che intendano far valere i titoli di preferenza, precedenza o riserva previsti dalla legge, già dichiarati in domanda e posseduti alla data di scadenza del bando, dovranno far pervenire all'indirizzo **protocollo@pec.formez.it**, entro il termine perentorio di 15 giorni decorrenti dal giorno successivo a quello di pubblicazione degli esiti della prova scritta, la documentazione relativa al possesso dei titoli di preferenza e/o riserva. **La mancata presentazione nel termine come sopra stabilito dei documenti comprovanti il possesso dei titoli di preferenza e/o riserva comporta l'esclusione dai benefici derivanti dai titoli stessi. Farà fede la data di arrivo all'indirizzo protocollo@pec.formez.it.**

6. In esito agli adempimenti indicati nei commi precedenti, la commissione esaminatrice, dopo aver verificato il possesso dei requisiti autocertificati nella domanda di ammissione al concorso dei candidati utilmente collocati nella graduatoria per un numero pari a 4 volte il numero dei posti messi a bando, stila la graduatoria finale da trasmettere alla Sezione Personale. Nel caso in cui le dichiarazioni non risultassero veritiere, si applicheranno le disposizioni già richiamate all'articolo 2, comma 2, del presente bando.

7. Con determinazione del Dirigente della Sezione Personale pubblicata nel sito istituzionale della Regione Puglia alla Sezione "Concorsi/Aggiornamenti Bandi e Avvisi regionali", si procederà all'approvazione della predetta graduatoria finale e alla nomina dei vincitori tra coloro che si collocheranno fino all'esaurimento dei posti messi a bando.

Articolo 9
Assunzione in servizio

1. I candidati dichiarati vincitori, a seguito di provvedimento dell'Amministrazione di autorizzazione all'assunzione, vengono invitati con apposita comunicazione, inoltrata a mezzo pec, all'indirizzo di posta elettronica certificata indicato nella domanda di partecipazione, per la stipula del contratto individuale di lavoro.

2. Il candidato che non ottemperi alla convocazione per la stipula del contratto individuale di lavoro o non assuma servizio entro il termine stabilito, decade dall'assunzione.

3. Ai sensi del D.Lgs. 9 aprile 2008, n. 81 e ss.mm.ii., i vincitori saranno sottoposti a visita medica da parte della competente struttura sanitaria, finalizzata ad accertare l'idoneità alle mansioni del profilo da ricoprire. L'Amministrazione potrà escludere, a proprio insindacabile giudizio, coloro che non risultano pienamente idonei allo svolgimento della mansione del profilo professionale da ricoprire.

4. Il rapporto di lavoro sarà costituito e regolato da un contratto individuale redatto in forma scritta conformemente alle norme previste dal vigente C.C.N.L. - Comparto Funzioni Locali. I vincitori sono assegnati alle sedi di lavoro individuate dall'Amministrazione.

5. Entro il termine indicato dall'Amministrazione il candidato vincitore dovrà dichiarare di non avere altri rapporti di impiego pubblico o privato, presentando, in caso contrario, la dichiarazione di opzione per la Regione Puglia e di non trovarsi in nessuna delle situazioni di incompatibilità di cui all'articolo 53 del D.Lgs. n. 165/2001.

6. I candidati vincitori saranno soggetti ad un periodo di prova pari a sei mesi di servizio effettivamente prestato, secondo quanto previsto dal vigente C.C.N.L. – Comparto Funzioni Locali.

7. L'assunzione determina l'obbligo a permanere nella sede di prima destinazione per un periodo non inferiore a cinque anni ai sensi della normativa vigente in materia.

8. Resta ferma la facoltà dell'Amministrazione di disporre con provvedimento motivato, in qualsiasi momento della procedura concorsuale, l'esclusione dal concorso, per difetto dei prescritti requisiti, per la

mancata o incompleta presentazione della documentazione prevista o in esito alle verifiche richieste dalla medesima procedura concorsuale.

9. L'Amministrazione si riserva analoga facoltà disponendo di non procedere all'assunzione o di revocare la medesima, in caso di accertata mancanza, originaria o sopravvenuta, dei requisiti richiesti per la partecipazione al concorso.

10. Non si procederà all'instaurazione del rapporto di lavoro nei confronti dei candidati che, al momento dell'assunzione, abbiano superato il limite di età previsto dalla vigente normativa in materia pensionistica.

Articolo 10
Trattamento economico

1. Al profilo professionale in oggetto è assegnato lo stipendio tabellare previsto dal C.C.N.L. del Comparto Funzioni Locali, relativo alla categoria D, posizione economica D1, la 13ª mensilità ed ogni altro eventuale emolumento previsto dal contratto di lavoro, o da disposizioni ad esso inerenti, nonché, se dovuto, l'assegno per il nucleo familiare. I predetti emolumenti sono soggetti alle ritenute erariali ed assistenziali nelle misure stabilite dalla legge.

2. Gli assunti saranno iscritti ai competenti istituti ai fini previdenziali ed assistenziali secondo gli obblighi di legge vigenti per i dipendenti del Comparto Funzioni Locali.

Articolo 11
Accesso agli atti

1. I candidati possono esercitare il diritto di accesso agli atti della procedura concorsuale, ai sensi delle vigenti disposizioni di legge e del "*Regolamento per l'accesso ai documenti formati o detenuti da Formez PA e a quelli oggetto di pubblicazione*" disponibile sul sito http://riqualificazione.formez.it. Ai candidati che sosterranno la prova scritta è consentito, mediante l'apposita procedura telematica "atti *on line*" disponibile sul sistema "StepOne 2019", accedere per via telematica agli atti concorsuali relativi ai propri elaborati.

2. Con la presentazione della domanda di partecipazione alla suddetta procedura il candidato dichiara di essere consapevole che eventuali richieste di accesso agli atti da parte dei partecipanti saranno evase da Formez PA previa informativa ai titolari di tutti gli atti oggetto delle richieste e facenti parte del fascicolo concorsuale del candidato. A tal fine i candidati, nel caso di legittimo esercizio del diritto di accesso, autorizzano la visione e l'estrazione di copie degli atti inerenti alla procedura medesima.

3. Per le spese di segreteria e/o di riproduzione degli atti non consultabili *on line* con le proprie credenziali, i candidati sono tenuti a versare la quota prevista dal suddetto "Regolamento per l'accesso ai documenti formati o detenuti da Formez PA e a quelli oggetto di pubblicazione" disponibile sul sito http://riqualificazione.formez.it, secondo le modalità ivi previste. All'atto del versamento occorre indicare l'apposita causale . La ricevuta dell'avvenuto versamento deve essere esibita al momento della presentazione presso la sede Formez PA di Roma per la visione e riproduzione degli atti richiesti.

4. Il Responsabile Unico del Procedimento è il dirigente di Formez PA preposto all'Area Obiettivo RIPAM.

Articolo 12
Trattamento dei dati personali

1. Ai sensi dell'art. 13 del Reg. UE 2016/679 (GDPR) si informano i candidati della presente procedura di selezione per titoli ed esami che i dati raccolti saranno trattati esclusivamente per le finalità connesse all'espletamento della procedura stessa e per le successive attività inerenti all'eventuale procedimento di assunzione, nel rispetto della vigente normativa specifica e con l'impiego di misure di sicurezza atte a garantirne la riservatezza.

Nello specifico:

- **Finalità del trattamento**

I dati forniti verranno utilizzati per la gestione del procedimento di reclutamento di personale nell'ambito dell'esecuzione dei compiti di interesse pubblico della Regione Puglia o comunque connessi all'esercizio dei propri pubblici poteri.

- **Modalità del trattamento e conservazione**

Il trattamento verrà effettuato con procedure prevalentemente informatizzate (e solo in via residuale procedure manuali e/o cartacee), idonee a garantire la sicurezza e riservatezza dei dati, da parte del Titolare/Designato al trattamento, del Responsabile del trattamento, nonché di tutti i soggetti preposti alla procedura di reclutamento – ivi compresa la commissione esaminatrice – opportunamente autorizzati ed istruiti dai predetti soggetti.

Nel rispetto dei principi di liceità, limitazione delle finalità e minimizzazione dei dati, ai sensi dell'articolo 5 del Regolamento UE 2016/679, i dati saranno conservati per il tempo necessario alla conclusione del procedimento e dei successivi adempimenti ed, in ogni caso, nei modi e nei limiti previsti dalla vigente normativa in materia.

- **Conferimento dei dati**

Il conferimento dei dati richiesti è obbligatorio ed il rifiuto di fornire gli stessi comporta l'impossibilità di dar corso alla valutazione della domanda di partecipazione alla selezione.

- **Comunicazione e diffusione dei dati**

I dati raccolti non saranno oggetto di diffusione né di comunicazione a ulteriori soggetti, salvo i casi previsti da specifiche disposizioni di legge. I dati raccolti non saranno trasferiti in altri Stati membri dell'Unione Europea né in Paesi terzi extra-UE.

- **Titolare del trattamento**

Il Titolare del trattamento dei dati personali è la Regione Puglia, nella persona del Dirigente della Sezione Personale e Organizzazione, in qualità di Designato al trattamento ex D.G.R. 145/2019, con sede in via Celso Ulpiani 10 - 70126 - Bari; recapito mail: servizio.personale@regione.puglia.it; PEC: servizіopersonale.regionepuglia@pec.rupar.puglia.it .

- **Responsabile del trattamento**

Il Responsabile del trattamento è Formez PA, con sede legale e amministrativa in viale Marx, 15 - 00137 – Roma, nella persona del dirigente dell'Area obiettivo Ripam.

- **Responsabile della protezione dei dati (DPO)**

Il responsabile della protezione dei dati della Regione Puglia è contattabile al seguente indirizzo: rpd@regione.puglia.it

- **Diritti dell'interessato**

Ai candidati sono riconosciuti i diritti di cui agli artt. 15 e seguenti del Regolamento UE 2016/679, in particolare il diritto di accedere ai propri dati personali, di chiederne la rettifica, la cancellazione, la limitazione del trattamento, nonché di opporsi al loro trattamento, per l'esercizio dei quali è possibile rivolgere apposita richiesta scritta al Titolare del Trattamento nella persona del Designato o al Responsabile della Protezione dei dati personali ai punti di contatto innanzi indicati.

- **Modalità di esercizio dei diritti**

Ricorrendo i presupposti, si potrà proporre eventuale reclamo al Garante per la protezione dei dati personali ai sensi dell'articolo 77 del Regolamento UE 2016/679. Il reclamo potrà essere consegnato a mano presso gli uffici del Garante Privacy (all'indirizzo di seguito indicato) ovvero mediante l'inoltro di: a) raccomandata A/R indirizzata al Garante per la protezione dei dati personali, Piazza Venezia, 11 - 00187 Roma; b) messaggio di posta elettronica certificata indirizzata a protocollo@pec.gpdp.it.

Articolo 13

REGIONE PUGLIA

Proroga, riapertura e revoca della procedura selettiva

1. L'Amministrazione si riserva di modificare il numero dei posti previsti dalla presente procedura selettiva in relazione alle esigenze dotazionali previste negli atti di programmazione del fabbisogno di personale, prorogare o riaprire i termini delle procedure concorsuali per sopravvenute esigenze di interesse pubblico. In tal caso restano valide le domande presentate in precedenza, con facoltà per i candidati di integrare, entro il nuovo termine, le dichiarazioni rese.

2. L'Amministrazione si riserva, altresì, di non dare corso alla presente procedura selettiva in caso di sopravvenienza di previsioni normative o condizioni economico finanziarie ostative alla sua conclusione.

3. L'Amministrazione si riserva, inoltre, la facoltà di annullare o revocare il presente bando di concorso, sospendere o rinviare lo svolgimento del concorso stesso, anche per cause operative o tecniche non prevedibili, nonché le connesse attività di assunzione; sospendere l'assunzione dei vincitori in ragione di esigenze attualmente non valutabili né prevedibili, anche in applicazione di disposizioni di contenimento della spesa pubblica che impedissero, in tutto o in parte, o imponessero di differire o ritardare assunzioni di personale.

4. L'eventuale annullamento/revoca della presente procedura e/o dei provvedimenti successivi ad essa, costituisce in ogni modo condizione risolutiva dei contratti eventualmente già sottoscritti, senza obbligo di preavviso.

5. L'eventuale annullamento/revoca della procedura concorsuale non comporta il rimborso del contributo di iscrizione al concorso.

6. La Regione Puglia si riserva in ogni caso la facoltà di valutare l'utilizzazione della graduatoria finale per scorrimenti ulteriori rispetto all'assunzione dei vincitori, sia a tempo indeterminato, nei casi e secondo le modalità previste dalla normativa vigente in materia.

Articolo 14
Norme di rinvio

1. Per quanto non previsto dal presente bando, trova applicazione la normativa nazionale in materia, nonché la normativa sull' accesso agli impieghi per il personale non dirigenziale della Regione Puglia.

Articolo 15
Responsabile del procedimento

Ai sensi della L. 241/1990, Il Responsabile del Procedimento della presente procedura selettiva pubblica è:
Rosa Antonelli responsabile della Posizione Organizzativa "Reclutamento".

dott. Nicola PALADINO

ARPA PUGLIA

Concorsi pubblici, per titoli ed esami, per il reclutamento a tempo pieno e indeterminato di n. 1 unità di personale - profilo di Dirigente Ambientale Geologo e di n. 2 unità di personale - profilo di Dirigente Ambientale Ingegnere. GRADUATORIE.

IL DIRETTORE GENERALE

rende noto che con deliberazione n. 5 del 18/01/2022 è stata approvata la seguente graduatoria del concorso pubblico, per titoli ed esami, per il reclutamento a tempo pieno e indeterminato di n. 1 unità di personale – profilo di Dirigente Ambientale Geologo:

	COGNOME E NOME	PROVA SCRITTA	PROVA PRATICA	VALUTAZIONE DEI TITOLI	IDONEITA' INGLESE	IDONEITA' INFORMATICA	PROVA ORALE	TOTALE
1	Lacarbonara Filomena	24,50	22,75	20,00	IDONEA	IDONEA	19	86,25
2	Simone Oronzo	25,07	22,67	15,61	IDONEO	IDONEO	20	83,35
3	Lopez Raffaele	26,10	21,33	17,13	IDONEO	IDONEO	17	81,56
4	De Rienzo Francesca	23,43	21,83	16,81	IDONEA	IDONEA	15	77,06
5	Martino Stefano	21,00	21,00	4,00	IDONEO	IDONEO	14	60,00

Con deliberazione n. 21 del 19/01/2022 è stata approvata la seguente graduatoria del concorso pubblico, per titoli ed esami, per il reclutamento a tempo pieno e indeterminato di n. 2 unità di personale – profilo di Dirigente Ambientale Ingegnere:

	COGNOME E NOME	PROVA SCRITTA 21/30	PROVA PRATICA 18/25	VALUTAZIONE DEI TITOLI	VERIFICA REQUISITI CONOSCENZA LINGUA INGLESE	VERIFICA REQUISITI CONOSCENZA DELLE APPARECCHIATURE E APPLICAZIONI INFORMATICHE	PROVA ORALE 11/15	TOTALE
1	LOTITO ADRIANA MARIA	25	21	17,24	IDONEA	IDONEA	15	78,24
2	LATERZA EMANUELA	24	19	16,28	IDONEA	IDONEA	15	74,28
3	D'AMBROSIO ERSILIA	24	18	14,34	IDONEA	IDONEA	14	70,34
4	BRUNO EMANUELA	22	18	17,04	IDONEA	IDONEA	13	70,04
5	DE PALMA DOMENICO	25	18	16,69	IDONEO	IDONEO	13	69,69
6	ANNESE GIOVANNA	23	23	9,63	IDONEA	IDONEA	12	67,63
7	DELL'OLIO MARIO	21	20	10,94	IDONEO	IDONEO	12	63,94
8	DI MATTEO DOMENICA	22	18	11,67	IDONEA	IDONEA	12	63,67
9	GIANFREDA VITTORIO	24	19	9,55	IDONEO	IDONEO	11	63,55
10	POTENZA ANDREA	21	22	7,22	IDONEO	IDONEO	12	62,22

IL DIRETTORE GENERALE
(Avv. Vito BRUNO)

ARPA PUGLIA

Avviso di mobilità volontaria, regionale, interregionale ed intercompartimentale, per titoli e colloquio, per la copertura di n. 5 unità di personale - profilo di Assistente Amministrativo (Cat. C). GRADUATORIA.

IL DIRETTORE GENERALE

rende noto che con deliberazione n. 17 del 18/01/2022 è stata approvata la seguente graduatoria dell'avviso di mobilità volontaria, regionale, interregionale ed intercompartimentale, per titoli e colloquio, per la copertura di n. 5 unità di personale – profilo di Assistente Amministrativo (Cat. C):

	NOMINATIVO	PUNTEGGIO TITOLI	PUNTEGGIO COLLOQUIO	TOTALE
1	MASTROLIA Antonella	15,77	56,00	71,77
2	PARISI Emiliano	22,90	48,00	70,90
3	ALTIERI Domenico	20,79	48,00	68,79

IL DIRETTORE GENERALE

(Avv. Vito BRUNO)

ARPAL PUGLIA - AGENZIA REGIONALE POLITICHE ATTIVE DEL LAVORO

Bando pubblico, per esami e colloquio, per la selezione a tempo indeterminato di NR. 8 POSTI DI "ISTRUTTORE DIRETTIVO AMMINISTRATIVO" CAT. D. Calendario prova orale.

Oggetto: Bando pubblico, per esami e colloquio, per la selezione a tempo indeterminato di NR. 8 POSTI DI "ISTRUTTORE DIRETTIVO AMMINISTRATIVO" CAT. D

Si comunica, allo scopo di pubblicazione sul B.U.R.P. – Sezione Concorsi, che in relazione al Bando pubblico di cui in oggetto, la prova orale è calendarizzata come di seguito indicato:

- **PROVA ORALE** : il giorno 11/02/2022 alle ore 15:00 presso ARPAL PUGLIA viale Luigi Corigliano, 1 - Bari (BA)

Sul sito istituzionale ARPAL – Sezione Albo Pretorio verranno pubblicati gli elenchi nominativi dei soggetti ammessi ala prova orale.

Il Dirigente *ad interim* U.O. Affari Generali - Personale
Dott. Giuseppe PASCALI

ARPAL PUGLIA - AGENZIA REGIONALE POLITICHE ATTIVE DEL LAVORO

Bando pubblico, per esami e colloquio, per la selezione a tempo indeterminato di NR. 178 POSTI DI "SPECIALISTA IN MERCATO E SERVIZI PER IL LAVORO" CAT. D. Calendario prova orale.

Oggetto: Bando pubblico, per esami e colloquio, per la selezione a tempo indeterminato di NR. 178 POSTI DI "SPECIALISTA IN MERCATO E SERVIZI PER IL LAVORO" CAT. D

Si comunica, allo scopo di pubblicazione sul B.U.R.P. – Sezione Concorsi, che in relazione al Bando pubblico di cui in oggetto, la prova orale è calendarizzata come di seguito indicato:

- **PROVA ORALE** : il giorno 14/02/2022 alle ore 8:00 e 14:00
- il giorno 15/02/2022 alle ore 8:00 e 14:00
- il giorno 18/02/2022 alle ore 14:00
- il giorno 19/02/2022 alle ore 8:00

presso PALAFLORIO, VIA ARCHIMEDE - Bari (BA)

Sul sito istituzionale ARPAL – Sezione Albo Pretorio verranno pubblicati gli elenchi nominativi dei soggetti ammessi ala prova orale.

Il Dirigente *ad interim* U.O. Affari Generali - Personale
Dott. Giuseppe PASCALI

ARPAL PUGLIA - AGENZIA REGIONALE POLITICHE ATTIVE DEL LAVORO

Bando pubblico, per esami e colloquio, per la selezione a tempo indeterminato di n.16 posti DI "SPECIALISTA INFORMATICO", CAT. D". Calendario prova orale.

Oggetto: Bando pubblico, per esami e colloquio, per la selezione a tempo indeterminato di n.16 posti DI "SPECIALISTA INFORMATICO", CAT. D", ***Calendario prova orale.***

Si comunica, allo scopo di pubblicazione sul B.U.R.P. – Sezione Concorsi, che in relazione al Bando pubblico di cui in oggetto, la prova orale è calendarizzate come di seguito indicato:

- **PROVA ORALE:** il giorno 18/02/2022 alle ore 10:00 presso ARPAL-PUGLIA in Viale Corigliano, 1 – 70132 Bari (BA)

Sul sito istituzionale ARPAL – Sezione Albo Pretorio verranno pubblicati gli elenchi nominativi dei soggetti ammessi alla prove orale.

Il Dirigente *ad interim* U.O. Affari Generali - Personale
Dott. Giuseppe PASCALI

ARTI PUGLIA

Avviso pubblico “Selezione Team”: Approvazione esiti valutazione di ammissibilità e merito delle istanze pervenute dal 01/11/2021 al 30/11/2021.

Si rende noto che, con Determina Dirigenziale n. 034 del 01/02/2022, e con riferimento a quanto indicato nell’Avviso Pubblico “Selezione Team”, pubblicato sul BURP n. 61 del 06/06/2019, successive rettifiche come da BURP n. 160 del 26/11/2020 e BURP n. 36 del 11/03/2021, si è proceduto a:

- approvare gli esiti della Valutazione di Ammissibilità e di Merito delle proposte progettuali, previste dall’Avviso “Selezione Team” al paragrafo J), riferite al diciannovesimo sportello (periodo 01/11/2021 - 30/11/2021.
  Tali esiti sono riportati negli allegati 1 e 2, parti integranti del presente Estratto.

Il Direttore Amministrativo e RUP
Dott. Francesco Addante

ALLEGATO 1

N.	ID	CODICE TEAM	DATA E ORA DI TRASMISSIONE	STATO	TOT. COMP.	INIZIALI	COMP. AMMISSIBILE/NON AMMISSIBILE	PROGETTO (TEAM) AMMISSIBILE/NON AMMISSIBILE	NOTE
1	581	56B16B49	02/11/2021 13:40	Trasmessa	3	AB	Ammissibile	Ammissibile	
						RA	Ammissibile		
						LP	Ammissibile		
2	459	76BC77DD	06/11/2021 09:19	Trasmessa	3	DU	0	Pratica rinviata	Pratica rinviata allo sportello di valutazione del mese di gennaio, a causa della data di decorrenza dei requisiti di partecipazione all'Avviso di due componenti (integrazione acquisita al prot. Arti n. 48 del 13.01.2022)
						GU	0		
						TR	0		
3	589	4856418D	12/11/2021 11:07	Trasmessa	0	CT	0	Rinuncia	Rinuncia alla valutazione di ammissibilità e merito della candidatura, acquisita al prot. Arti n. 2151 del 28.12.2021
						FT	0		
						PD	0		
						EC	0		
4	591	1548B05E	17/11/2021 20:16	Trasmessa	3	GT	Ammissibile	Ammissibile	
						TM	Ammissibile		
						AT	Ammissibile		
5	595	A855ABB4	19/11/2021 07:55	Trasmessa	3	ES	Ammissibile	Ammissibile	Integrazione acquisita al prot. Arti n. 23 dell'11/01/2022
						MB	Ammissibile		
						NM	Ammissibile		
6	594	A6C96753	19/11/2021 19:55	Trasmessa	3	JT	Ammissibile	Ammissibile	
						BR	Ammissibile		
						NO	Ammissibile		
7	598	F426E919	20/11/2021 15:30	Trasmessa	0	AS	0	Rinuncia	Rinuncia alla valutazione di ammissibilità e merito della candidatura, acquisita al prot. Arti n. 36 del 12.01.2022
						DZ	0		
						LP	0		
						MC	0		
						JV	0		
8	587	A52AC120	22/11/2021 15:10	Trasmessa	3	EV	Ammissibile	Ammissibile	Integrazione acquisita al prot. Arti n. 2162 del 30/12/2021
						AS	Ammissibile		
						NR	Ammissibile		
9	603	1A5AB5CC	25/11/2021 23:30	Trasmessa	4	LD	Ammissibile	Ammissibile	
						IM	Ammissibile		
						LM	Ammissibile		
						MB	Ammissibile		
10	590	514F693B	27/11/2021 12:54	Trasmessa	4	DS	Ammissibile	Ammissibile	
						DS	Ammissibile		
						MM	Ammissibile		
						TL	Ammissibile		
11	609	86F4A240	29/11/2021 18:07	Trasmessa	3	AM	Ammissibile	Ammissibile	
						NP	Ammissibile		
						SC	Ammissibile		
12	601	1CE3B8C9	29/11/2021 20:57	Trasmessa	3	VT	Ammissibile	Ammissibile	
						GR	Ammissibile		
						KR	Ammissibile		
13	626	A589F630	30/11/2021 11:08	Trasmessa	3	GD	Ammissibile	Ammissibile	
						ES	Ammissibile		
						ED	Ammissibile		
14	623	18CA9FEF	30/11/2021 22:43	Trasmessa	3	SC	Ammissibile	Ammissibile	
						CC	Ammissibile		
						ML	Ammissibile		

ALLEGATO 2

N.	ID	CODICE TEAM	DATA E ORA DI TRASMISSIONE	STATO	TOTALE COMP.	INIZIALI	COMP. AMMISSIBILE/NON AMMISSIBILE	PROGETTO (TEAM) AMMISSIBILE/NON AMMISSIBILE	A1	A2	B1	B3	B4	B5	B6	B7	B8	B9	PUNTEGGIO TEAM	IDONEO/NON IDONEO	IMPORTO MAX PREVEDIBILE PROGETTO
1	581	56B16B49	02/11/2021 13:40	Trasmessa	3	AB	Ammissibile	Ammissibile	27	10	8	8	9	8	4	4	5	3	86	Idoneo	23.960,00
						RA	Ammissibile														
						LP	Ammissibile														
4	591	1548B05E	17/11/2021 20:16	Trasmessa	3	GT	Ammissibile	Ammissibile	18	10	6	6	7	7	4	3	5	4	70	Idoneo	23.960,00
						TM	Ammissibile														
						AT	Ammissibile														
5	595	A855ABB4	19/11/2021 07:55	Trasmessa	3	ES	Ammissibile	Ammissibile	24	10	8	10	8	8	4	4	3	4	83	Idoneo	23.960,00
						MB	Ammissibile														
						NM	Ammissibile														
6	594	A6C96753	19/11/2021 19:55	Trasmessa	3	JT	Ammissibile	Ammissibile	18	10	8	6	6	6	3	3	3	3	66	Idoneo	23.960,00
						BR	Ammissibile														
						NO	Ammissibile														
8	587	A52AC120	22/11/2021 15:10	Trasmessa	3	EV	Ammissibile	Ammissibile	27	0	9	10	9	9	3	3	3	3	76	Idoneo	23.960,00
						AS	Ammissibile														
						NR	Ammissibile														
9	603	1A5AB5CC	25/11/2021 23:30	Trasmessa	4	LD	Ammissibile	Ammissibile	27	10	7	7	7	9	3	3	4	3	80	Idoneo	23.960,00
						IM	Ammissibile														
						LM	Ammissibile														
						MB	Ammissibile														
10	590	514F693B	27/11/2021 12:54	Trasmessa	4	DS	Ammissibile	Ammissibile	27	0	9	10	10	9	5	4	5	4	83	Idoneo	23.960,00
						DS	Ammissibile														
						MM	Ammissibile														
						TL	Ammissibile														
11	609	86F4A240	29/11/2021 18:07	Trasmessa	3	AM	Ammissibile	Ammissibile	24	0	8	6	7	6	3	3	3	3	63	Idoneo	23.960,00
						NP	Ammissibile														
						SC	Ammissibile														
12	601	1CE3B8C9	29/11/2021 20:57	Trasmessa	3	VT	Ammissibile	Ammissibile	27	10	7	9	7	9	3	3	3	3	81	Idoneo	23.960,00
						GR	Ammissibile														
						KR	Ammissibile														
13	626	A589F630	30/11/2021 11:08	Trasmessa	3	GD	Ammissibile	Ammissibile	24	0	8	6	8	7	3	3	3	3	65	Idoneo	23.960,00
						ES	Ammissibile														
						ED	Ammissibile														
14	623	18CA9FEF	30/11/2021 22:43	Trasmessa	3	SC	Ammissibile	Ammissibile	24	10	7	6	6	6	3	4	3	3	72	Idoneo	23.960,00
						CC	Ammissibile														
						ML	Ammissibile														

ASL BA

BANDO DI CONCORSO PUBBLICO, PER TITOLI ED ESAMI, PER LA COPERTURA DI N. 20 POSTI DI ASSISTENTE AMMINISTRATIVO - CAT. C.

ART. 1 - POSTI A CONCORSO

In esecuzione della deliberazione n° **2307** del **16/12/2021**, è stato indetto concorso pubblico, per titoli ed esami per la copertura a tempo indeterminato di n.20 posti di Assistente amministrativo – categoria C - ai sensi del dell'art.10, co.3, del D.L. n.44/2021", convertito con modificazioni dalla legge 28 maggio 2021, n.76.

Il presente concorso è indetto ed espletato anche in conformità a:

- disposizioni di cui al D.P.R. 27.03.2001, n.220;
- disposizioni di cui alla Legge 10/04/91 n. 125 e D. Lgs. n. 198/2006, che garantiscono pari opportunità tra uomini e donne per l'accesso al lavoro;
- disposizioni di cui all'art. 20 della legge 104/92;
- disposizioni di cui al D.P.R. 487 del 09/05/1994 e s.m.i.;
- disposizioni di cui alla legge 68/99;
- disposizioni di cui all'Art. 35 del D.lgs 165/2001 e s.m.i.

Il trattamento giuridico ed economico è regolato e stabilito dalle norme legislative e contrattuali vigenti per il personale dell'Area del Comparto.

Il rapporto di lavoro conseguente al presente bando è disciplinato dal CCNL del comparto Sanità vigente; è a tempo pieno ed è, quindi, incompatibile con qualsiasi altro rapporto o incarico, sia pubblico che privato, anche se di natura convenzionale, fatto salvo quanto diversamente disciplinato da norme specifiche applicabili.

ART. 2 - RISERVE DI POSTI

Il 20% dei posti a concorso è riservato in favore del personale interno, ai sensi dell'Art. 24 del D. Lgs 150/09 e s.m.i. e che siano in possesso dei requisiti di partecipazione di cui al successivo Art.3 del Bando, risultati idonei al termine della procedura concorsuale;
Nell'ambito dei posti messi a concorso operano, altresì, le seguenti riserve nei confronti dei candidati in possesso dei requisiti di partecipazione di cui al successivo Art. 3 del Bando, risultati idonei al termine della procedura concorsuale:

a) in favore dei volontari delle Forze Armate ai sensi degli artt. 678 e 1014 del d.lgs. n. 66/2010 nei limiti delle percentuali ivi previste;
b) in favore dei destinatari della legge 68/99 nei limiti della percentuale ivi prevista;

Per consentire adeguato accesso dall'esterno, le riserve di cui ai punti a), b) dell'Art. 2 del presente articolo saranno proporzionalmente applicate nel rispetto dell'art. 3, co. 3, del DPR 220/2001.
Per poter usufruire dell'eventuale riserva dei posti, i candidati che ne hanno diritto dovranno compilare la relativa parte di interesse nella domanda online. I candidati che non dichiarano l'eventuale diritto alla riserva dei posti in sede di presentazione della domanda online, non potranno usufruire di tale beneficio.

ART. 3 - REQUISITI DI AMMISSIONE

Possono partecipare al concorso coloro che sono in possesso dei seguenti requisiti generali e specifici:

REQUISITI GENERALI

a) Essere cittadini di uno degli Stati membri dell'Unione Europea, o loro familiari non aventi la cittadinanza di uno Stato membro che siano titolari del diritto di soggiorno o del diritto di soggiorno permanente, ovvero cittadini di Paesi terzi che siano titolari del permesso di soggiorno CE per soggiornanti di lungo periodo o che siano titolari dello status di rifugiato o di protezione sussidiaria (art. 38 D.Lgs. 165/2001 e s.m.i.);
b) idoneità fisica all'impiego nell'osservanza di quanto previsto dall'art. 26 del d.lgs n. 106/2009. L'accertamento della idoneità fisica all'impiego, tenuto conto delle norme in materia di categorie protette, sarà effettuato, a cura dell'Azienda, prima dell'immissione in servizio, fatta salva l'osservanza di disposizioni derogatorie;
c) Godimento dei diritti politici anche negli Stati di appartenenza o provenienza;
d) Non aver riportato condanne penali e non avere procedimenti penali in corso che impediscano, ai sensi delle vigenti disposizioni in materia, la costituzione di rapporto di impiego con la Pubblica Amministrazione;
e) Non essere stati destituiti o dispensati dall'impiego presso una pubblica amministrazione per persistente insufficiente rendimento, ovvero non essere stati dichiarati decaduti dall'impiego;

REQUISITI SPECIFICI
Diploma di istruzione secondaria di secondo grado di durata quinquennale che consenta l'iscrizione ad una facoltà universitaria.

I requisiti prescritti devono essere posseduti alla data di scadenza del termine stabilito nel bando di concorso per la presentazione della domanda di ammissione.

Non possono accedere agli impieghi coloro che siano stati esclusi dall'elettorato attivo, nonché coloro che siano stati dispensati dall'impiego presso una Pubblica Amministrazione per aver conseguito l'impiego stesso mediante la produzione di documenti falsi o viziati da invalidità non sanabile.

ART. 4 - DOMANDA DI PARTECIPAZIONE E CONTRIBUTO DI PARTECIPAZIONE AL CONCORSO

Il candidato deve produrre la domanda di partecipazione al concorso esclusivamente in via telematica utilizzando il forrm on-line disponibile nella sezione concorsi del sito internet istituzionale **www.sanita.puglia.it/web/asl-bari**.

La procedura di compilazione delle domande deve essere effettuata entro e non oltre le ore 23:59 del 30° giorno successivo alla data di pubblicazione del presente bando - per estratto - nella Gazzetta Ufficiale della Repubblica Italiana.
Il termine per la presentazione della domanda, ove cada in giorno festivo, sarà prorogato di diritto al giorno seguente non festivo.

Non sono ammesse altre forme di produzione o di invio delle domande di partecipazione al concorso e, pertanto, non saranno ritenute valide le domande di partecipazione al concorso presentate con modalità diverse da quella sopra indicata, **a pena di esclusione**.
La data di presentazione telematica della domanda di partecipazione al concorso è certificata dal sistema informatico ed è indicata nella relativa stampa. L'unico calendario e l'unico orario di riferimento sono quelli di sistema.

Scaduto il predetto termine utile per la presentazione della domanda di partecipazione, il sistema non permetterà più l'accesso alla procedura e non saranno ammesse regolarizzazioni, sotto qualsiasi forma, delle domande già inoltrate.

Per la compilazione della domanda, entro il termine fissato, i candidati devono:
1. collegarsi all'indirizzo dell'Azienda: **www.sanita.puglia.it/web/asl-bari**;
2. selezionare sulla Homepage la voce "Albo Pretorio" - "concorsi/domanda on-line";
3. compilare, registrare e inoltrare, secondo le istruzioni indicate sul sito, la domanda di partecipazione al concorso utilizzando l'apposito modulo di domanda on-line riportante tutte le dichiarazioni che, secondo le norme vigenti, i candidati sono tenuti a fornire.

Per la partecipazione al concorso dovrà essere effettuato un versamento, **non rimborsabile,** del contributo di partecipazione al concorso di € 10,00.
Il pagamento potrà essere effettuato esclusivamente mediante bonifico bancario/postale intestato a: ASL BA - Servizio Tesoreria – Banco Posta – IBAN: IT60 P076 0104 0000 0000 0681700, indicando come causale del versamento: "Codice 00031 – **Contributo di partecipazione al concorso pubblico per n. 20 posti di Assistente amministrativo.**

L'omissione dei dati obbligatori richiesti nel modulo di domanda on-line, non consente la registrazione dei dati ed il successivo invio on-line della stessa domanda.

ART. 5 - DICHIARAZIONI DA FORMULARE NELLA DOMANDA

Nella domanda di partecipazione on-line gli aspiranti sono tenuti a dichiarare, sotto la propria responsabilità, ai sensi degli artt. 46 e 47 del D.P.R. 28/12/2000, n. 445 e consapevoli delle sanzioni penali per le ipotesi di dichiarazioni mendaci previste dall'art. 76 del citato D.P.R., a pena di esclusione:
a) cognome e nome;
b) luogo e data di nascita;
c) indirizzo di posta elettronica certificata alla quale questa Amministrazione potrà inviare ogni comunicazione finalizzata all'assunzione;
d) residenza e/o recapito cui inviare le eventuali comunicazioni relative al concorso;
e) numero di un documento di identità in corso di validità;
f) codice fiscale;
g) essere cittadini di uno degli Stati membri dell'Unione Europea, o loro familiari non aventi la cittadinanza di uno Stato membro che siano titolari del diritto di soggiorno o del diritto di soggiorno permanente, ovvero cittadini di Paesi terzi che siano titolari del permesso di soggiorno CE per soggiornanti di lungo periodo o che siano titolari dello status di rifugiato o di protezione sussidiaria (art. 38 D. Lgs. 165/2001 e s.m.i.)
h) titolo di studio di cui all'art. 3 (Requisiti di ammissione);
i) idoneità fisica all'impiego ed alle specifiche mansioni del posto da ricoprire senza limitazioni;
j) di non essere stati esclusi dall'elettorato politico attivo e destituiti o dispensati dall'impiego presso una pubblica amministrazione e licenziati per persistente insufficiente rendimento o per aver conseguito l'impiego mediante la produzione di documenti falsi e comunque con mezzi fraudolenti;
k) l'assenza di condanne penali, provvedimenti di interdizione o misure restrittive; in caso positivo devono essere dichiarate le condanne penali riportate e i provvedimenti di interdizione o le misure restrittive applicate ovvero non aver riportato condanne penali e non aver procedimenti penali in corso che comportino ipotesi di inconferibilità;
l) di essere in posizione regolare nei confronti dell'obbligo di leva e di quelli relativi al servizio militare volontario (per i candidati cittadini italiani di sesso maschile nati entro il 31/12/1985);
m) la conoscenza a livello iniziale della lingua inglese;
n) di essere a conoscenza dell'uso delle apparecchiature e delle applicazioni informatiche più diffuse;
o) l'eventuale diritto a beneficiare delle riserve di legge di cui all'art. 2 del presente bando (indicare quale);
p) i titoli eventualmente posseduti che danno diritto a fruire della preferenza, a parità di merito, con altri concorrenti;

q) l'eventuale condizione di portatore di handicap, il tipo di ausilio per gli esami e i tempi necessari aggiuntivi (quanto dichiarato dovrà risultare da apposita certificazione, rilasciata dal servizio sanitario ex lege n. 104/92 della A.S.L., che il candidato dovrà presentare il giorno della prima prova d'esame);
r) di aver preso visione del presente bando di concorso pubblico e di sottostare a tutte le condizioni in esso stabilite;
s) di accettare che le modalità di notifica rivenienti dalla procedura concorsuale avvengano esclusivamente tramite pubblicazione sul sito Aziendale della ASL consultabile all'indirizzo **www.sanita.puglia.it/web/asl-bari** – sezione "Albo Pretorio" – "Concorsi e Avvisi";
t) di autorizzare l'ASL Bari al trattamento e utilizzo dei dati personali di cui al D. Lgs. n. 196/2003;
u) di autorizzare la pubblicazione del proprio nominativo sul sito internet dell'ASL Bari per tutte le comunicazioni inerenti il concorso pubblico;
v) di aver effettuato il versamento del contributo di partecipazione al concorso **pari a 10,00 euro (dieci/00 euro), non rimborsabili esclusivamente mediante bonifico bancario/postale intestato a:** ASL BA - Servizio Tesoreria – Banco Posta – IBAN: IT60 P076 0104 0000 0000 0681700, indicando come causale del versamento: "Codice 00031 – **Contributo di partecipazione al concorso pubblico per n. 20 posti di Assistente amministrativo.** Il contributo di partecipazione al concorso dovrà essere **pagato entro e non oltre i termini di scadenza del presente bando, pena esclusione dalla predetta procedura,** indicando nel form di domanda on-line: **nome intestatario, data di esecuzione, istituto di credito e numero di CRO.**

La domanda deve essere datata e sottoscritta dal candidato, scansionata e allegata alla domanda on-line.

I cittadini degli Stati membri dell'Unione Europea devono inoltre dichiarare, a pena di esclusione:
- di avere adeguata conoscenza della lingua italiana;
- di essere in possesso di titolo di studio riconosciuto in Italia.

L'Amministrazione non assume alcuna responsabilità per la dispersione di comunicazioni dipendenti da inesatte indicazioni del recapito da parte del concorrente, oppure la mancata o tardiva comunicazione del cambiamento dell'indirizzo indicato nella domanda, né per eventuali disguidi postali o telegrafici o comunque imputabili a fatto di terzi, al caso fortuito o a forza maggiore.
A corredo della domanda di partecipazione gli aspiranti devono compilare on-line anche il form relativo ai titoli posseduti, ai sensi degli artt. 46 e 47 del D.P.R. 28/12/2000, n. 445, in conformità delle prescrizioni contenute nel presente bando ed entro il termine di scadenza previsto dallo stesso.

I titoli posseduti dagli aspiranti saranno valutati secondo gli "**ELEMENTI DI VALUTAZIONE"** allegati al presente bando come parte integrante dello stesso.

Si considerano prodotti in tempo utile i documenti autocertificati nella formulazione della domanda on-line, regolarmente dichiarati entro il termine di scadenza del bando stesso. A tal fine fa fede la data di trasmissione della domanda on-line.
L'amministrazione si riserva la facoltà di richiedere ai candidati, in qualsiasi momento, la presentazione della documentazione probante i titoli dichiarati con la domanda on-line.

ART. 6 – DOCUMENTAZIONE DA ALLEGARE ALLA DOMANDA

Alla domanda i candidati devono allegare **pena la non ammissione:**
- scansione del documento di identità in corso di validità;
- scansione della domanda datata e firmata;
- scansione della ricevuta di versamento del contributo di partecipazione al concorso.

AR. 7 – AMMISSIONE/NON AMMISSIONE DEI CANDIDATI

Saranno ammessi alle prove concorsuali, con riserva di accertamento dei requisiti di accesso al concorso,

tutti i candidati che avranno eseguito correttamente tutti i passaggi previsti dalla procedura e la cui domanda di partecipazione al concorso è pervenuta entro i termini e con le modalità previste dal presente bando.

L'accertamento del reale possesso dei requisiti dichiarati dai candidati verrà effettuato in qualsiasi momento e comunque prima di procedere all'assunzione.
Con provvedimento motivato, in qualsiasi momento, si potrà disporre l'esclusione dei candidati dal concorso per difetto o mancanza dei prescritti requisiti rilevati dall'autodichiarazione.

Costituisce motivo di non ammissione:

- il mancato possesso di uno o più requisiti previsti per l'ammissione (Art. 3);
- l'invio della candidatura senza aver allegato la scansione del documento di identità in corso di validità;
- l'invio della candidatura senza aver allegato la scansione della domanda di partecipazione al presente concorso;
- l'invio della candidatura avendo allegato la scansione della domanda di partecipazione priva della sottoscrizione,
- l'invio della candidatura senza aver allegato la scansione della ricevuta di versamento del contributo di partecipazione;
- non aver svolto tutti i passaggi necessari alla presentazione completa della domanda.

Si rammenta che saranno effettuate, anche a campione, verifiche e controlli sulla veridicità del contenuto delle dichiarazioni sostitutive ricevute. In caso di dichiarazioni non veritiere, oltre alla decadenza dell'interessato dalla procedura concorsuale nonché da qualsiasi beneficio conseguito, gli atti saranno trasmessi all'Autorità Giudiziaria competente.

ART. 8 - PROVE D'ESAME

AI candidati idonei a sostenere la prova concorsuale, l'Azienda provvederà a comunicare la data della prova, nonché la sede di espletamento esclusivamente mediante avvisi pubblicati nella sezione "Albo Pretorio" – "Concorsi e Avvisi" del sito internet istituzionale **www.sanita.puglia.it/web/asl-bari**, con un preavviso di almeno 15 giorni (quindici) dall'inizio della prova scritta.

Tale forma di pubblicità costituirà notifica ad ogni effetto di legge e non sarà data pertanto ulteriore comunicazione in merito.

La prova scritta, svolta attraverso l'utilizzo di procedure informatizzate, consisterà in soluzioni di una serie di quesiti a risposta multipla o sintetica e verterà sui seguenti argomenti:
elementi di diritto amministrativo
elementi di diritto costituzionale
elementi di diritto del lavoro
elementi di contabilità economico-patrimoniale
elementi di legislazione del S.S.N. e del S.S.R.

Nell'ambito della prova scritta sarà accertata la conoscenza, a livello iniziale, della lingua inglese e delle apparecchiature informatiche più diffuse, mediante appositi quesiti a risposta multipla o sintetica La corretta soluzione di tali quesiti non genera alcun punteggio ma solo un giudizio di idoneità.

Sulla base del numero dei partecipanti, in applicazione delle linee guida per lo svolgimento dei concorsi pubblici, di cui all'art.10 del D.L. 44/2021 e successiva legge di conversione e per ragioni organizzative, la prova scritta potrà essere svolta suddividendo i partecipanti in più turni, anche in giorni diversi.

Tutti i candidati idonei alle prove, dovranno presentarsi il giorno di espletamento delle stesse muniti di copia fotostatica non autenticata di un valido documento di identità del sottoscrittore.

Coloro che hanno richiesto l'ausilio e/o tempi aggiuntivi per le prove d'esame oltre alla copia del documento di riconoscimento su indicata, dovranno presentare apposita certificazione, rilasciata dal servizio sanitario ex lege n. 104/92 della A.S.L., che attesti la condizione di portatore di handicap, il tipo di ausilio per gli esami e/o i tempi necessari aggiuntivi.

Il termine fissato per la consegna dei documenti è perentorio; la eventuale riserva di invio successivo è priva di effetti. Inoltre, è escluso il rinvio a documenti già presentati dal candidato presso l'Azienda in occasione di altre procedure amministrative.
Pertanto, la mancata consegna dei relativi documenti prescritti comporta l'inammissibilità del candidato a sostenere la prova.

I candidati che non si presenteranno a sostenere le prove di concorso nei giorni, ora e sede stabiliti, saranno dichiarati esclusi dal concorso, quale sia la causa dell'assenza, anche se non dipendente dalla volontà dei singoli concorrenti.
Tale forma di pubblicità costituirà notifica ad ogni effetto di legge e non sarà data pertanto ulteriore comunicazione in merito.

Allo stato l'effettuazione del concorso è contemplata in presenza. Si evidenzia comunque che la ASL di Bari si riserva la facoltà di espletamento della procedura concorsuale in modalità da remoto qualora si verifichi la necessità di contenimento dell'emergenza pandemica in atto. Tale facoltà è rimessa insindacabilmente alla volontà aziendale.

ART. 9 - PUNTEGGI PER TITOLI E PROVA DI ESAME

La Commissione disporrà, complessivamente, di 40 punti così ripartiti:
a) 30 punti per la prova scritta;
b) 10 punti per i titoli (saranno valutati solo titoli di carriera e titoli accademici e di studio);

Il superamento della prova scritta è subordinato al raggiungimento di una valutazione di sufficienza espressa in termini numerici di almeno 21/30.

I 10 punti per i titoli sono così ripartiti:
a) 5 punti per i titoli di carriera;
b) 5 punti peri titoli accademici e di studio

I 10 punti per la valutazione dei titoli saranno valutati ed attribuiti secondo la tabella allegata al presente bando come parte integrante dello stesso.

ART. 10 - GRADUATORIA

La Commissione Esaminatrice, sulla base della valutazione dei titoli e dei voti attribuiti nelle prove di esame, formulerà una graduatoria generale di merito secondo l'ordine dei punteggi ottenuti dai candidati, tenuto conto delle riserve di cui all'Art. 2 del presente bando, nei limiti delle percentuali ivi previste, ove applicabili e con l'osservanza, a parità di punti, delle preferenze previste dall'art. 5 del DPR 487/94 e successive modificazioni ed integrazioni.

In caso di mancanza di titoli preferenziali, a parità di punteggio sarà preferito il candidato più giovane di età, come previsto dall'Art. 2, comma 9 della Legge n. 191/98.

Sono dichiarati vincitori, nei limiti dei posti complessivamente messi a concorso, i candidati utilmente collocati nella graduatoria generale di merito, tenuto conto delle riserve di posti stabiliti dal presente Bando, e nel rispetto delle norme ivi riportate, ove applicabili.

Nel caso non intervengano domande di partecipazione di cui alle riserve previste dal presente bando, oppure i partecipanti aventi titolo alle riserve non superino le prove concorsuali si provvederà ad incrementare il numero dei posti dei non riservisti fino al raggiungimento di quelli messi a concorso.

Il Direttore Generale, riconosciuta la regolarità degli atti relativi alla procedura concorsuale li approva. La graduatoria di merito formulata dalla Commissione esaminatrice, unitamente all'elenco dei vincitori del concorso, è approvata con provvedimento del Direttore Generale della ASL ed è immediatamente efficace.

La graduatoria finale di merito rimane efficace dalla data di pubblicazione e secondo i termini previsti dalle norme di legge vigenti nel tempo.

La pubblicazione della deliberazione di approvazione della graduatoria di merito sul sito web aziendale **www.sanita.puglia.it/web/asl-bari**, sarà considerata quale notifica ufficiale a tutti i partecipanti.

ART. 11 - IMMISSIONE IN SERVIZIO DEI VINCITORI

L'accertamento della idoneità fisica all'impiego è effettuato a cura dell'Azienda di riferimento prima dell'immissione in servizio.

L'accertamento del mancato possesso dei requisiti pregiudica l'assunzione.

L'assunzione in servizio resta subordinata al reperimento delle risorse finanziarie necessarie e al rispetto della normativa vigente in materia di assunzioni.

I vincitori del concorso, all'atto della stipula del contratto individuale, devono dichiarare, sotto la propria responsabilità, di non avere altri rapporti di impiego pubblico e privato e di non trovarsi in nessuna delle situazioni di incompatibilità richiamate dall'art. 53 del D. Lgs. 30/03/2001, n.165.

L'Azienda, verificata la sussistenza dei requisiti prescritti, procederà alla stipula del contratto individuale di lavoro nel quale sarà indicata la data di inizio del rapporto di lavoro.
La data di assunzione verrà concordata fra le parti ma, in ogni caso, salvo giustificati e documentati motivi, essa dovrà essere stabilita entro i 30 giorni successivi dalla comunicazione di assunzione. Gli effetti economici decorrono dalla data di effettiva assunzione in servizio.

E' in ogni modo condizione risolutiva del contratto in qualsiasi momento senza obbligo di preavviso, la presentazione di documenti falsi o dichiarazioni non veritiere viziati da invalidità.

La nomina diviene definitiva dopo il compimento, con esito favorevole, del previsto periodo di prova di cui alla vigente normativa contrattuale.

Ai sensi dell'art. 35, co. 5bis del D.lgvo 165/2001, il personale assunto deve permanere alle dipendenze della ASL di Bari per un periodo non inferiore a cinque anni. E' fatta salva, comunque, la possibilità di usufruire della mobilità di compensazione, nonché la facoltà dell'Azienda di disapplicare quanto sopra indicato, per ragioni motivate ed a suo insindacabile giudizio.

ART. 12 - NORME FINALI

Per tutto quanto non previsto si fa riferimento alla normativa contrattuale ed a quella vigente in materia.

Con la partecipazione ai presenti concorsi è implicita da parte dei concorrenti l'accettazione, senza riserve, di tutte le disposizioni contenute nel bando stesso.

Il Direttore Generale si riserva, comunque, la facoltà di modificare, prorogare, sospendere o revocare il presente bando, per legittimi ed insindacabili motivi, senza l'obbligo di comunicarli e senza che i concorrenti possano accampare pretese o diritti di sorta anche in caso di presentazione delle domande.

Per ottenere **informazioni riguardanti il concorso, i requisiti per partecipare e quant'altro non sia legato alla compilazione della domanda**, gli aspiranti potranno rivolgersi all'Azienda ASL BA - Area Gestione Risorse Umane - Ufficio Concorsi – Lungomare Starita, 6 - 70132 Bari - nelle ore di ricevimento dell'ufficio (*martedì e giovedì dalle 11.00 alle 13.00 e dalle 15.30 alle 17.30*), oppure potranno consultare il sito Internet: **www.sanita.puglia.it/web/asl-bari** - sezione "Albo Pretorio" – Concorsi e Avvisi".
Per **informazioni sull'assistenza tecnica** relativa alla registrazione anagrafica e compilazione dei campi richiesti dal form di domanda on-line, oltre a consultare la Guida e le Faq scaricabili, è attivo, dal lunedì al venerdì, un servizio e-mail al seguente indirizzo: **helpdesk@csselezioni.it** al quale potranno essere segnalati gli eventuali problemi ed i propri recapiti telefonici. L'intervento di risoluzione del problema potrà avvenire mediante comunicazione a mezzo mail o contatto telefonico diretto. Non si potrà compilare la domanda per conto dei candidati ma solo risolvere eventuali problemi tecnici.
Per quanto non previsto dal presente bando, valgono le norme di legge.

ART. 13 - TRATTAMENTO DEI DATI PERSONALI

Ai sensi dell'art. 13 del Codice in materia di protezione dei dati personali (decreto legislativo 30 giugno 2003, n. 196), si informano i candidati che il trattamento dei dati personali da essi forniti in sede di partecipazione al concorso comunque acquisiti a tal fine dall' AZIENDA SANITARIA PROVINCIALE DI BARI è finalizzato unicamente all'espletamento delle attività concorsuali o selettive ed avverrà a cura delle persone preposte al procedimento concorsuale o selettivo, anche da parte della commissione esaminatrice, presso l'ufficio preposto dall'Azienda (Area Gestione Risorse Umane), con l'utilizzo di procedure anche informatizzate, nei modi e nei limiti necessari per perseguire le predette finalità, anche in caso di eventuale comunicazione a terzi. Il conferimento di tali dati è necessario per valutare i requisiti di partecipazione e il possesso di titoli e la loro mancata indicazione può precludere tale valutazione.

Ai candidati sono riconosciuti i diritti di cui all'art. 7 del citato Codice (D.lgs. n. 196/2003), in particolare, il diritto di accedere ai propri dati personali, di chiederne la rettifica, l'aggiornamento e la cancellazione, se incompleti, erronei o raccolti in violazione della Legge, nonché di opporsi al loro trattamento per motivi legittimi rivolgendo le richieste al Direttore Area Gestione Risorse Umane.

PUBBLICITÀ

Il Presente bando è pubblicato sul Bollettino Ufficiale della Regione Puglia, per estratto sulla Gazzetta Ufficiale Italiana e sul sito web della ASL BA, quale allegato al provvedimento deliberativo.

Il Direttore Amministrativo
Gianluca CAPOCHIANI

Il Direttore Generale
Antonio SANGUEDOLCE

ELEMENTI DI VALUTAZIONE DEI TITOLI
CONCORSO PUBBLICO, PER TITOLI ED ESAMI, PER LA COPERTURA DI N. 20 POSTI
DI "ASSISTENTE AMMINISTRATIVO"

I 10 punti per la valutazione dei titoli sono così ripartiti:
a) 6 punti (max) per i titoli di carriera;
b) 4 punti (max) per i titoli accademici e di studio;

CRITERI DI VALUTAZIONE DEI TITOLI:

a) Titoli di carriera (max 6 punti):

1. i titoli di carriera sono valutabili se si tratta di servizio a tempo determinato e/o indeterminato reso presso le unità sanitarie locali, le aziende ospedaliere, gli enti di cui agli Articoli 21 e 22 del DPR 220/2001, presso altre pubbliche amministrazioni e/o presso Aziende private, nel profilo professionale a concorso o in qualifica corrispondente.
2. Il servizio reso nella qualifica/ categoria superiore del ruolo amministrativo è valutato con un punteggio superiore del 25% di quello reso nel profilo professionale a concorso;
3. i periodi di servizio omogeneo sono cumulabili;
4. le frazioni di anno sono valutate in ragione mensile considerando come mese intero, periodi continuativi di giorni 30 o frazioni superiori a 15 giorni;
5. i periodi di servizio prestati a tempo parziale sono valutati proporzionalmente all'orario di lavoro previsto dal Contratto Collettivo Nazionale di Lavoro;
6. in caso di servizi contemporanei è valutato quello più favorevole al candidato.

b) titoli accademici e di studio (max 4 punti): saranno valutati tenuto conto dell'attinenza dei titoli posseduti con il profilo professionale a concorso ed in particolare:

- laurea triennale
- laurea vecchio ordinamento, specialistica o magistrale
- corsi di perfezionamento/alta formazione universitari
- diploma di specializzazione
- dottorato di ricerca
- master di I livello
- master di II livello
- abilitazioni

ASL TA

Avviso pubblico, per soli titoli, per il conferimento di eventuali incarichi a tempo determinato di dirigente medico, varie discipline.

In esecuzione della deliberazione D.G. n. 121 del 27/01/2022 è indetto avviso pubblico, per soli titoli, per il conferimento di eventuali incarichi a tempo determinato di dirigente medico nelle seguenti discipline:

- Anestesia e rianimazione;
- Cardiologia;
- Chirurgia generale;
- Chirurgia Plastica;
- Ematologia;
- Neurochirurgia;
- Ortopedia e traumatologia;
- Radiodiagnostica;

Il trattamento economico è quello previsto dal vigente C.C.N.L. dell'Area della Dirigenza Sanitaria vigente.
E' garantita pari opportunità tra uomini e donne per l'accesso al lavoro, ai sensi della Legge n. 125 del 10.04.1991 e successive mod. ed integrazioni.
La procedura per l'espletamento del presente avviso è disciplinata dal D.P.R. 10.12.97 n. 483 e successive modificazioni ed integrazioni.

1) Requisiti generali e specifici di ammissione.

Per l'ammissione all'avviso a tempo determinato i candidati devono essere in possesso dei requisiti generali e specifici come segue:

- Possono partecipare al presente avviso pubblico tutti i cittadini comunitari e non, nel rispetto delle disposizioni di cui agli art. 38, comma1 del D. Lgs. 165/2001, come modificato dall'art. 7 della Legge n. 97/2013 e art. 22, comma 2 del D. Lgs 251/2007. I cittadini non italiani devono comunque avere adeguata conoscenza della lingua italiana;
- idoneità fisica all'impiego. Prima dell'assunzione, l'Azienda sottoporrà a visita di controllo i candidati. Se l'accertamento sanitario risulterà negativo o se l'interessato non si presenterà, senza giustificato motivo, non si darà corso all'assunzione;
- laurea in medicina e chirurgia;
- specializzazione in una delle discipline oggetto della selezione o in disciplina equipollente e/o affine ove esistente;
- Ai sensi dell'art. 2 bis D. legge n. 18/2020 convertito in Legge n. 27/2020 e s.m.i. possono essere conferiti incarichi di lavoro subordinato a tempo determinato e parziale a medici specializzandi, iscritti regolarmente all'ultimo anno e penultimo anno di corso della Scuola di specializzazione;
- iscrizione all'Albo dell'Ordine dei Medici, attestata da autocertificazione che conterrà data, numero e luogo di iscrizione. L'iscrizione al corrispondente albo professionale di uno dei Paesi dell'Unione Europea consente la partecipazione alla selezione, fermo restando l'obbligo dell'iscrizione all'albo in Italia prima dell'assunzione in servizio.
- assenza di condanne e di procedimenti penali in corso per reati che impediscono, ai sensi delle vigenti disposizioni, la costituzione del rapporto di impiego con la Pubblica Amministrazione.
- non possono accedere all'impiego coloro che siano stati destituiti o dispensati dall' impiego presso pubbliche amministrazioni o per i quali un precedente rapporto di pubblico impiego sia stato oggetto di procedimento disciplinare;
- Godimento dei diritti politici: non possono accedere all'impiego coloro che siano esclusi dall'elettorato attivo e coloro che siano stati destituiti o dispensati dall'impiego presso pubbliche amministrazioni

per aver conseguito l'impiego stesso mediante produzione di documenti falsi o viziati da invalidità non sanabile.

I requisiti prescritti devono essere posseduti alla data di scadenza del termine stabilito dal presente bando per la presentazione delle domande di ammissione al presente avviso pubblico.

Il difetto anche di uno solo dei requisiti prescritti comporta la non ammissione all'avviso.

Art. 2) Forme e modalità di presentazione della domanda di partecipazione

Le domande di ammissione, redatte utilizzando lo schema esemplificativo riportato in calce (allegato A), ed indirizzate al Direttore Generale dell'Azienda Sanitaria Locale Taranto, devono essere prodotte entro il 15°(quidicesimo) giorno successivo alla data di pubblicazione del presente avviso nel Bollettino Ufficiale Regione Puglia.

I candidati interessati dovranno far pervenire la propria candidatura, al seguente indirizzo: assunzionieconcorsi.asl.taranto@pec.rupar.puglia.it mediante l'utilizzo di posta elettronica certificata personale, indicando la disciplina, per la quale si concorre.

L'invio deve avvenire con i seguenti allegati solo in formato PDF:

- domanda, redatta usando lo schema esemplificativo allegato A) all'avviso, datata e firmata dal candidato;
- curriculum vitae, reso in forma di autocertificazione ai sensi del D.P.R. n.445/00, redatto usando lo schema esemplificativo Allegato B) al bando, datato e firmato dal candidato;
- copia documento di riconoscimento.

L'Amministrazione declina sin d'ora ogni responsabilità per dispersione di comunicazioni dipendenti da:

- Inesatte indicazioni dell'indirizzo e-mail/pec da parte del candidato, o da mancata oppure tardiva comunicazione del cambiamento dell'indirizzo e-mail/pec indicato nella domanda;
- Eventuali disguidi tecnici/informatici (invio tramite pec), non imputabili a colpa dell'amministrazione, che si dovessero verificare da parte del server.

Per finalità di carattere esclusivamente organizzativo, nell'oggetto dell'e-mail deve essere indicato come codice identificativo la seguente dicitura:" Domanda di partecipazione relativa all'avviso pubblico, per titoli, per il conferimento di incarichi a tempo determinato di dirigente medico – disciplina _____".

Nella domanda, della quale si allega uno schema esemplificativo (allegato A), i candidati devono dichiarare sotto la propria responsabilità e consapevoli delle sanzioni penali previste dall'art. 76 del DPR 28 dicembre 2000 n. 445 per le ipotesi di falsità in atti e di dichiarazioni mendaci:

- il cognome e il nome;
- la data, il luogo di nascita e la residenza;
- il codice fiscale;
- il possesso della cittadinanza italiana, salve le equiparazioni stabilite dalle leggi vigenti, o cittadinanza di uno dei Paesi dell'Unione Europea;
- il Comune nelle cui liste elettorali sono iscritti, ovvero i motivi della loro non iscrizione o della cancellazione dalle liste medesime;
- le eventuali condanne penali riportate (in caso negativo dichiararne espressamente l'assenza);
- diploma di laurea in medicina e chirurgia, con l'indicazione della data, sede e denominazione completa dell'istituto in cui il titolo stesso è stato conseguito;
- il diploma di specializzazione con l'indicazione della data, sede, denominazione completa dell'istituto e durata legale del titolo conseguito;
- l'iscrizione all'Albo dell'Ordine dei medici chirurghi;
- i servizi prestati presso Pubbliche Amministrazioni e le cause di risoluzione di precedenti rapporti di pubblico impiego;
- di non essere stato destituito o dispensato dall'impiego presso una pubblica amministrazione;
- il possesso di eventuali titoli che conferiscono il diritto di precedenza o preferenza nella nomina, ai sensi dell'art. 5 DPR 487/94 (in caso negativo omettere tale dichiarazione);
- In caso di utilizzo del servizio pec per l'invio della domanda di partecipazione, questo equivale

automaticamente ad elezione di domicilio informatico per eventuali future comunicazioni da parte dell'azienda nei confronti del candidato.
- eventuale recapito telefonico;
- l'autorizzazione all'Azienda al trattamento dei propri dati personali, ai sensi del Decreto Legislativo 30.06.2003 n. 196 e s.m.i. finalizzato agli adempimenti per l'espletamento della presente procedura di selezione;

Tutti i candidati hanno l'obbligo di comunicare gli eventuali cambiamenti relativi all' indirizzo di posta elettronica.
La firma in calce alla domanda di partecipazione non necessita di autenticazione.
Si precisa che la domanda di partecipazione, compilata sulla base dello schema di domanda allegato A) al presente atto, deve essere resa sotto forma di autocertificazione, ai sensi del DPR 445/00.
Si specifica inoltre che per una precisa valutazione, le dichiarazioni rese in forma di autocertificazione ai sensi del D.P.R. 445/00 all'interno della domanda di partecipazione (allegato A) e del curriculum vitae (allegato B), dovranno essere redatte in modo analitico dal candidato e contenere tutti gli elementi e informazioni previste dalla certificazione che sostituiscono, quali: denominazione del datore di lavoro (pubblico, privato, case di cura convenzionate), la qualifica con indicazione della disciplina, la natura del rapporto di lavoro (dipendente o autonomo o di collaborazione), tipologia del rapporto di lavoro (rapporto di lavoro a tempo determinato o indeterminato, a tempo pieno o parziale, con indicazione delle ore), eventuali periodi di interruzione nel rapporto e loro motivo, le date di inizio e di fine del servizio (indicando con precisione giorno, mese, anno). Per i titoli di studio universitari, deve essere indicato l'Ente che ha rilasciato il titolo, la durata del corso, la data di conseguimento, l'eventuale esame finale e la votazione riportata. Relativamente ai corsi di aggiornamento è necessario indicare l'ente che ha organizzato il corso, l'oggetto, la durata, la data di svolgimento dello stesso e l'eventuale esame finale, se come partecipante, docente o relatore. Per gli incarichi di docenza devono essere indicati l'ente che ha conferito l'incarico, le materie oggetto di docenza e il periodo in cui è stato svolto, con indicazione del giorno /mese/anno). Relativamente alle pubblicazioni e agli abstract indicare la rivista che ha curato la pubblicazione, la data, l'argomento, primo autore o coautore o unico autore della stessa.
E' necessario che le dichiarazioni sostitutive relativi ai titoli e ai servizi dichiarati nel curriculum vitae, ai sensi del DPR 445/2000 siano chiare e complete in ogni particolare per una corretta valutazione di quanto dichiarato nelle stesse. In caso contrario, saranno ritenute non valutabili.
L'Azienda si riserva la facoltà di verificare la veridicità delle dichiarazioni sostitutive rese dal candidato, con le modalità e nei termini previsti dalle vigenti disposizioni di legge.

Art. 3) Documentazione da allegare alla domanda di partecipazione

Alla domanda di partecipazione (allegato A) all'avviso pubblico i candidati dovranno allegare:
- curriculum vitae datato e firmato, reso in forma di autocertificazione ai sensi del D.P.R. n.445/00, redatto usando lo schema esemplificativo (allegato B), dal quale si evincano, tra l'altro, le attività formative e di aggiornamento;
- copia documento di riconoscimento.

Art.4) Trattamento dati personali

Ai sensi dell'articolo 10, comma 1, della legge 31 Dicembre 1996, n. 675 e successive mod. ed integrazioni, i dati personali forniti dal candidato saranno raccolti, presso all'U.O. Concorsi, Assunzioni, Gestione del Ruolo e gestione amm. va del personale convenzionato e pac dell'ASL TA, per le finalità di gestione della presente selezione pubblica e saranno trattati anche successivamente all'eventuale instaurazione del rapporto di lavoro per le finalità inerenti alla gestione del rapporto medesimo. La messa a disposizione di tali dati è obbligatoria ai fini della selezione.

Art. 5) Motivi di esclusione dall'avviso pubblico

L'ammissione e l'esclusione dei candidati è deliberata dal Direttore Generale.
L'elenco dei candidati ammessi al presente avviso sarà pubblicato sul sito web aziendale dell'Asl di Taranto nella sezione Albo Pretorio on line.
L'esclusione è disposta con provvedimento motivato da notificarsi agli interessati entro trenta giorni dall'esecutività della relativa Deliberazione.

Sono causa di esclusione:

1. presentazione della domanda oltre i termini perentori;
2. il mancato possesso anche di uno dei requisiti di ammissione di cui all'art 1) del presente bando;
3. l'invio della domanda di partecipazione a mezzo pec senza i requisiti di cui all'art. 2) del presente bando;

Art. 6) Commissione Esaminatrice e valutazione titoli.

I titoli saranno valutati, ai sensi delle disposizioni contenute nel D.P.R. 483/1997, da apposite Commissioni Esaminatrici, designate dal Direttore Generale, per ogni disciplina messa a selezione.

Per la valutazione dei titoli ogni Commissione avrà a disposizione 20 punti così ripartiti:

10 punti per titoli di carriera;

3 punti per titoli accademici e di studio;

3 punti per pubblicazioni e titoli scientifici;

4 punti per curriculum formativo e professionale;

Non saranno valutati i titoli presentati oltre il termine di scadenza del presente bando.

Art. 7) Declaratorie

La partecipazione all'avviso pubblico implica da parte del candidato l'accettazione di tutte le disposizioni di leggi vigenti in materia.

Per tutto quanto ciò non espressamente previsto e menzionato nei precedenti paragrafi, valgono le disposizioni di legge che disciplinano la materia concorsuale.

8) Approvazione della graduatoria

Al termine delle operazioni, le Commissioni Esaminatrici formuleranno le graduatorie di merito per ogni disciplina messa a selezione ed in caso di parità di punteggio in considerazione dei criteri di cui all'allegato all'art. 5, comma 4 del DPR 487/94 e ss.mm. ed ii.

Successivamente, l'approvazione delle relative graduatorie sarà oggetto di apposita deliberazione del Direttore Generale e le suddette graduatorie saranno pubblicate sul sito internet web aziendale nella sezione Albo Pretorio on line – Sezione delibere del Direttore Generale.

L'Amministrazione si riserva la facoltà di prorogare, sospendere, revocare o modificare, in tutto o in parte il presente avviso senza che i concorrenti possano vantare pretese o diritti di sorta.

Per qualunque informazione o chiarimenti inerente il presente avviso gli interessati potranno rivolgersi presso l'U.O. Concorsi, Assunzioni, Gestione del Ruolo e Gestione Amm.va del Personale Convenzionato Azienda Sanitaria Locale Taranto – Viale Virgilio n° 31, Taranto – Tel. 099/7786538 – 761 – 539 (dal lunedì al venerdì dalle ore 10 alle ore 13).

Il Direttore Generale
Avv. Stefano Rossi

SCHEMA domanda di partecipazione (Allegato A)

Al Sig. Direttore Generale Asl Taranto
U.O. Concorsi, assunzioni, gestione e gestione amm. va del personale convenzionato e pac

Il/la sottoscritto/a _____

(indicare cognome e nome)

Chiede

di essere ammesso/a all'avviso pubblico per incarichi a tempo determinato come dirigente medico disciplina di _____ (indicare la disciplina di interesse), giusta deliberazione D.G. n. 121 del 27/01/2022.

A tal fine, sotto la propria personale responsabilità, ai sensi degli art. 46 e 47 del Dpr 445/2000 e consapevole delle sanzioni penali prevista dall'art. 76 dello stesso D.P.R., per le ipotesi di falsità in atti e dichiarazioni mendaci,

Dichiara

- di essere nato a_____prov. _____il_____;
- di risiedere a _____cap_____ Prov._____;
- via /Piazza _____n._____;
- Cell: _____;
- codice fiscale:_____;
- di essere in possesso della cittadinanza italiana o di uno stato membro dell'Unione Europea _____;
- di godere dei diritti civili e politici;
- di essere iscritto nelle liste elettorali del comune di _____;
- di aver/non aver riportato condanne penali e di non avere conoscenza di procedimenti penali pendenti (in caso negativo dichiararne espressamente l'assenza);
- di essere nei confronti degli obblighi militari nella seguente posizione: _____;
- di essere in possesso dell'idoneità fisica all'impiego;
- di essere in possesso del seguente diploma di laurea: _____ conseguita in data_____ presso_____;
- di essere in possesso della seguente specializzazione: _____ conseguita in data_____, presso_____ durata legale del corso di specializzazione: _____;

- di essere iscritta al _____ anno del corso di formazione specialistica in: _____ presso_____ durata legale del corso di specializzazione: _____;

- di essere iscritto all'albo dell'Ordine dei Medici Chirurghi della Provincia di_____ dal_____;
- di essere/non essere stato destituito o dispensato dall'impiego, ovvero licenziato presso pubbliche amministrazioni e di non essere stato dichiarato decaduto dall'impiego presso pubbliche Amministrazioni per averlo conseguito mediante la produzione di documenti falsi o viziati da invalidità non sanabili;
- di aver/non aver prestato servizio alle dipendenze delle seguenti Amministrazioni Pubbliche, indicando le cause di risoluzione di tali rapporti;
- il possesso di eventuali titoli che conferiscono il diritto di precedenza o preferenza nella nomina, ai sensi dell'art. 5 Dpr487/94:_____;
- di accettare tutte le condizioni previste dal bando;
- di manifestare il proprio consenso, ai sensi del Decreto Legislativo n. 196/2003 e s.m.i., al trattamento dei dati personali per le finalità connesse alla presente procedura;

  Chiede infine che ogni comunicazione relativa alla presente procedura concorsuale venga fatta al seguente indirizzo di posta elettronica certificata, impegnandosi a comunicare tempestivamente ogni eventuale variazione:

  _____

(data)

(firma)

(non autenticata ai sensi della L. 127/97)

Il/la sottoscritto/a allega alla presente domanda:

- copia del documento di riconoscimento;
- curriculum formativo e professionale autocertificato ai sensi del Dpr 445/2000.

ALLEGATO B)

SCHEMA CURRICULUM VITAE RESO IN FORMA DI AUTOCERTIFICAZIONE AI SENSI DEL DPR 445/00 ALLEGATO ALLA DOMANDA DI AMMISSIONE ALL'AVVISO PUBBLICO PER DIRIGENTE MEDICO DISCIPLINA _____

Al Sig. Direttore Generale Asl Taranto
U.O. Concorsi, assunzioni, gestione e gestione amm. va del personale convenzionato e pac

Il/La sottoscritto/a
_____

A tal fine, **consapevole delle responsabilità penali cui può incorrere in caso di dichiarazioni mendaci, ai sensi e per ali effetti di cui agli artt. 46 e 47 del DPR 445/2000 sotto la propria responsabilità,**

DICHIARA

- di aver prestato i seguenti servizi presso:

  - denominazione Ente _____
    (indicare se Ente Pubblico o Istituto Accreditato o Istituto Privato non accreditato)
    profilo e disciplina
    _____
    ☐ dipendente a tempo indeterminato/determinato
    dal _(GG/MM/AA/)___ al _(GG/MM/AA/)_
    ○ tempo pieno
    ○ tempo ridotto (n. ore settimanali _____)

    ☐ con contratto libero professionale ovvero co.co.pro. (ore settimanali _____)
    dal _(GG/MM/AA/)___ al _(GG/MM/AA/)

  - denominazione Ente _____
    (indicare se Ente Pubblico o Istituto Accreditato o Istituto Privato non accreditato)
    profilo e disciplina
    _____
    ☐ dipendente a tempo indeterminato/determinato
    dal _(GG/MM/AA/)___ al _(GG/MM/AA/)_
    ○ tempo pieno
    ○ tempo ridotto (n. ore settimanali _____)

    ☐ con contratto libero professionale ovvero co.co.pro. (ore settimanali _____)
    dal _(GG/MM/AA/)___ al _(GG/MM/AA/)

- denominazione Ente _____
  (indicare se Ente Pubblico o Istituto Accreditato o Istituto Privato non accreditato)
  profilo e disciplina
  _____
  ☐ dipendente a tempo indeterminato/determinato
  dal _(GG/MM/AA/)___ al _(GG/MM/AA/)_
  ○ tempo pieno
  ○ tempo ridotto (n. ore settimanali _____)

  ☐ con contratto libero professionale ovvero co.co.pro. (ore settimanali _____)
  dal _(GG/MM/AA/)___ al _(GG/MM/AA/)

Dichiara che: ☐ non ricorrono le condizioni di cui all'ultimo comma dell'art. 46 del D.P.R. 20.12.1979 N. 761, in presenza delle quali il punteggio di anzianità deve essere ridotto.

☐ ricorrono le condizioni di cui all'ultimo comma dell'art 46 del D.P.R. 20.12.1979 n. 761, in presenza delle quali il punteggio di anzianità deve essere ridotto.
La misura della riduzione del punteggio è _____

TITOLI ACCADEMICI E DI STUDIO
(oltre ai titoli specifici di ammissione richiesti dal bando)

- di possedere i seguenti titoli:

–
–
–

(con indicazione della data, della durata, della sede e della denominazione degli istituti in cui titoli sono stati conseguiti, ed indicazione dell'eventuale esame finale).

PUBBLICAZIONI E TITOLI SCIENTIFICI

- di aver prodotto le pubblicazioni e/o titoli scientifici edite a stampa attinenti la disciplina messa a selezione:

–
–
–

(indicando la rivista che ha curato la pubblicazione, l'argomento, la relativa data e se autore o coautore)

-i aver partecipato ai seguenti corsi di aggiornamento:

TITOLO DEL CORSO _____
ENTE ORGANIZZATORE _____
LUOGO DI SVOLGIMENTO _____
DATA E DURATA DEL CORSO _____
ESAME FINALE_____
PRESENZIATO COME:

☐partecipante
☐relatore
☐docente

TITOLO DEL CORSO _____
ENTE ORGANIZZATORE _____
LUOGO DI SVOLGIMENTO _____
DATA E DURATA DEL CORSO _____
ESAME FINALE_____
PRESENZIATO COME:
☐partecipante
☐relatore
☐docente

TITOLO DEL CORSO _____
ENTE ORGANIZZATORE _____
LUOGO DI SVOLGIMENTO _____
DATA E DURATA DEL CORSO _____
ESAME FINALE_____
PRESENZIATO COME:
☐partecipante
☐relatore
☐docente

- di aver svolto la seguente attività didattica:

CORSO DI STUDIO _____ E MATERIA DI INSEGNAMENTO _____
DAL _____ AL _____
PRESSO _____ (indicare la tipologia dell'Ente)
IMPEGNO ORARIO _____ (numero ore nell'anno scolastico/accademico)

CORSO DI STUDIO _____ E MATERIA DI INSEGNAMENTO _____
DAL _____ AL _____
PRESSO _____ (indicare la tipologia dell'Ente)
IMPEGNO ORARIO _____ (numero ore nell'anno scolastico/accademico)

Il sottoscritto/la sottoscritta, ai sensi dell'art.13 c.1 del D.lgs n.196/2003 e s.m.i., autorizza il trattamento dei dati personali per le finalità di gestione del presente concorso e per l'eventuale assunzione in servizio e per la gestione del rapporto di lavoro.

SI ALLEGA COPIA DEL DOCUMENTO DI RICONOSCIMENTO

Data Firma

IRCCS ISTITUTO TUMORI GIOVANNI PAOLO II

Avviso di pubblica selezione, per titoli e colloquio, per n.1 Borsa di Studio con livello di qualificazione B2 - profilo Biologo, per lo svolgimento delle attività di ricerca nell'ambito del Progetto "Tecnopolo per la Medicina di Precisione" - (delib. 914/2019) - P.I. Dr.ssa Stefania Tommasi.

IL COMMISSARIO STRAORDINARIO

In esecuzione della propria deliberazione n. 52 del 14.01.2022, indice il presente Avviso di pubblica selezione, per titoli e colloquio, per n.1 Borsa di Studio con livello di qualificazione B2 – profilo Biologo, della durata di 12 mesi, prorogabile fino a 24 mesi, previa verifica dei risultati raggiunti e della disponibilità di ulteriori fondi, con Laurea Magistrale in Scienze Biologiche o lauree equipollenti o Laurea Triennale + Master accademico di specializzazione in Scienze Biologiche o lauree equipollenti ai sensi di legge, per lo svolgimento delle attività di ricerca nell'ambito del Progetto "*Tecnopolo per la Medicina di Precisione*" – CUP B84I18000540002 – delib. 914/2019 – P.I. Dr.ssa Stefania Tommasi.

Visto il Nuovo Regolamento per il conferimento delle Borse di Studio, approvato con deliberazione del Direttore Generale n.912 del 20.11.2020;

Art. 1
Finalità

Gli IRCCS sono enti che, oltre a prestazioni di ricovero e cura di alta specialità, perseguono finalità di Ricerca nel campo biomedico e in quello dell'organizzazione e gestione dei servizi sanitari, ed hanno inoltre mandato di svolgere alta formazione nell'ambito dei settori di Ricerca e attività di riferimento. Ciò premesso, l'IRCCS Istituto Tumori "*Giovanni Paolo II*" di Bari può indire selezioni per l'assegnazione di Borse di Studio a favore di laureati al fine di contribuire con la loro attività di studio allo sviluppo dei progetti di Ricerca e consentire loro un periodo di formazione teorico-pratica e di specializzazione nei settori di Ricerca istituzionali o in quelli di supporto.

Art. 2
Obiettivi del Bando

Al partecipante sarà richiesto il raggiungimento dei seguenti obiettivi:

- Messa a punto di pannello custom multi target per la caratterizzazione del tumore al colon e test su DNA/RNA di 10 pazienti;
- Caratterizzazione di 120 pazienti tramite il pannello messo a punto.

Art. 3
Requisiti generali e specifici di ammissione alla selezione

Ai fini dell'ammissione alla presente procedura, i partecipanti devono risultare in possesso dei seguenti requisiti generali e specifici, alla data di scadenza del termine stabilito per la presentazione della domanda, ed il mancato possesso anche solo di un requisito comporta la non ammissione alla selezione.
Saranno ammessi alla selezione i candidati che possiedono i seguenti requisiti:
Requisiti generali:

a) Cittadinanza italiana, oppure di essere cittadino comunitario (specificare la cittadinanza), oppure di essere cittadino non comunitario in possesso di regolare titolo di soggiorno (specificando la cittadinanza ed allegando adeguata e comprovante documentazione relativa al titolo di soggiorno);

b) godere dei diritti civili e politici. I cittadini italiani devono dichiarare nella domanda il Comune nelle

cui liste elettorali sono iscritti ovvero i motivi della mancata iscrizione o della cancellazione dalle liste medesime.

Requisiti specifici:

a) *Laurea Magistrale in Scienze Biologiche o lauree equipollenti* o *Laurea Triennale + Master accademico di specializzazione in Scienze Biologiche o lauree equipollenti ai sensi di legge, conseguite da non più di 5 anni dalla data di scadenza del presente avviso;*
b) *Età non superiore ai 40 anni, accertata alla data di scadenza del presente avviso.*

I candidati in possesso di titoli di studio acquisiti presso Università non italiane, devono corredare la domanda di partecipazione con un documento attestante l'equipollenza e la convalida da parte dei competenti Organi Ministeriali Italiani dei titoli di studio e professionali relativamente alle attività sanitarie (es. Laurea in Medicina e Chirurgia).

I candidati in possesso del titolo di cui alla lettera a) dei "Requisiti specifici" sopraelencati o di altro titolo accademico equivalente che sia stato rilasciato da un Paese dell'Unione Europea, possono essere ammessi a partecipare alla selezione purché i suddetti titoli siano equiparati con D.P.C.M., ai sensi dell'art.38, c.3 del D.Lgs. 165/2001.

I requisiti devono essere posseduti dai candidati alla data di scadenza del termine di presentazione della domanda di ammissione alla selezione. **La mancanza, o l'omessa dichiarazione, anche di uno solo di essi comporta la non ammissione alla selezione.**

Scopo della Borsa di Studio è consentire la formazione e la specializzazione del borsista con espletamento di ricerche e lavori scientifici; pertanto il vincitore è tenuto a frequentare il proprio settore di attività per tutta la durata del godimento della Borsa.

Art. 4
Modalità e termini di presentazione della domanda di partecipazione

La domanda di partecipazione, redatta in carta semplice e sottoscritta dal candidato - a pena di esclusione - deve essere redatta secondo lo schema di domanda allegato al presente bando (**allegato A**), indirizzata al Commissario Straordinario dell'IRCCS Istituto Tumori "Giovanni Paolo II", Via Camillo Rosalba n. 47/z, 70124 – Bari, **entro e non oltre le ore 24:00** (termine perentorio) **del quindicesimo giorno successivo alla pubblicazione dell'estratto del presente Avviso nella Gazzetta Ufficiale della Repubblica Italiana IV Serie Speciale - Concorsi ed Esami** e inviata tramite il servizio postale a mezzo raccomandata con ricevuta di ritorno oppure mediante posta elettronica certificata (PEC), non sono ammessi altri mezzi di presentazione, a pena di esclusione.
Le modalità di invio dell'istanza sono le seguenti:

a) a mezzo raccomandata con avviso di ricevimento al seguente indirizzo: Commissario Straordinario dell'Istituto Tumori "Giovanni Paolo II" – Via Camillo Rosalba n. 47/z - 70124 Bari, entro il suddetto termine. A tal fine fa fede la data di spedizione comprovata dal timbro a data dell'ufficio postale accettante. Se il giorno di scadenza è festivo, il termine è prorogato al primo giorno successivo non festivo. Il termine fissato per la presentazione delle domande è perentorio e pertanto non è ammessa la presentazione di documenti oltre la scadenza del termine per l'invio delle domande ed è priva di effetto la riserva di presentazione successiva eventualmente espressa dal candidato. Le domande spedite successivamente al temine non verranno prese in considerazione. Ugualmente non verranno prese in considerazione, per le esigenze operative dell'Istituto, le domande e la documentazione che, benché spedite nel termine di scadenza, pervengano, materialmente, successivamente all'adozione del provvedimento deliberativo di nomina del vincitore della selezione. L'Istituto non assume responsabilità per lo smarrimento di comunicazioni dipendente da inesatte indicazioni del recapito da parte del concorrente oppure da mancata o tardiva comunicazione del cambiamento dell'indirizzo indicato nella domanda, né per eventuali disguidi postali e telegrafici o comunque imputabili a fatto

di terzi, a caso fortuito o forza maggiore. I partecipanti dovranno, altresì, riportare sulla busta gli estremi del mittente e la seguente dicitura: "***Domanda di partecipazione alla selezione indetta con deliberazione n. 52 del 14.01.2022***";

b) tramite casella personale di Posta Elettronica Certificata (P.E.C.) - al seguente indirizzo di posta elettronica certificata: *selezioni.ricerca@pec.oncologico.bari.it*, in applicazione del *"Nuovo Codice dell'Amministrazione Digitale (CAD)"*. In caso di utilizzo di PEC per l'invio della domanda, la casella di posta elettronica certificata utilizzata si intende automaticamente eletta a domicilio informatico. Chi utilizza tale modalità, dovrà indicare nell'oggetto della PEC la seguente dicitura "***Domanda di partecipazione alla selezione indetta con deliberazione n. 52 del 14.01.2022***". La validità dell'istanza inviata a mezzo posta elettronica certificata è subordinata all'utilizzo, da parte del candidato, di una casella di posta elettronica certificata (P.E.C.) **esclusivamente personale, a pena di esclusione**. Non sarà pertanto ammissibile la domanda inviata da casella di posta elettronica certificata altrui o da casella di posta elettronica semplice/ordinaria. L'invio deve avvenire con allegati, esclusivamente in formato PDF non superiori a complessivi 2Mb ed a 151 dpi, i seguenti file:

- **domanda di partecipazione (allegato A);**
- **curriculum vitae in formato europeo;**
- **unico file contenente l'ulteriore documentazione.**

Saranno considerate irricevibili, con conseguente esclusione dei candidati dalla procedura selettiva, le domande (con allegati) che non soddisfino i requisiti di formato (PDF), benché trasmesse via PEC, nonché le domande inviate da una casella di posta elettronica non certificata. L'Istituto non assume responsabilità in caso di impossibilità di apertura dei files. In caso di invio tramite PEC farà fede la data e l'ora corrispondenti a quelle della ricevuta di accettazione della stessa mail.

L'Istituto, nel caso di istanza pervenuta tramite PEC, è autorizzata ad utilizzare per ogni comunicazione, qualora lo ritenesse opportuno, il medesimo mezzo con piena efficacia e garanzia di conoscibilità degli atti trasmessi da parte del candidato.

Nella domanda di ammissione all'Avviso pubblico, datata e firmata *(**allegato "A": schema di domanda**)*, gli aspiranti devono dichiarare sotto la propria responsabilità il possesso dei seguenti requisiti, comprovando gli stessi in sostituzione delle normali certificazioni ai sensi dell'art. 46 del D.P.R. 445/2000 consapevoli delle responsabilità penali cui possono andare incontro in caso di dichiarazioni mendaci, ai sensi dell'art.76 del D.P.R. 445/2000:

1. Cognome, nome, data, luogo di nascita, residenza ed eventuale recapito telefonico.
2. Il codice fiscale
3. L'indirizzo di posta elettronica semplice/ordinaria;
4. L'indirizzo di posta elettronica certificata (P.E.C.);
5. Il possesso della cittadinanza italiana o equiparata o di uno dei Paesi dell'Unione Europea ovvero di altra cittadinanza e del requisito utile alla partecipazione alla selezione tra quelli indicati dall'art. 38 del D.Lgs. n.165/2001;
6. di non aver procedimenti penali in corso e di non aver riportato condanne penali che impediscano, ai sensi delle vigenti disposizioni in materia, il conseguimento di una Borsa di Studio da parte di una pubblica amministrazione;
7. il possesso dei requisiti richiesti ai punti indicati del paragrafo "Requisiti specifici" *(nella dichiarazione dei titoli di studio deve essere indicata la data esatta del conseguimento e della sede, la votazione finale riportata, la denominazione completa dell'Università presso il quale sono stati conseguiti nonché, nel caso di conseguimento all'estero, degli estremi del provvedimento Ministeriale con il quale ne è stato disposta l'equipollenza, la convalida ed il riconoscimento in Italia)*;
8. Il possesso degli ulteriori requisiti o di eventuali altri titoli, secondo quanto previsto dall'avviso;

L'aspirante dovrà, inoltre, indicare l'esatto recapito qualora il medesimo non coincida con la residenza; ove tale recapito non venisse indicato le comunicazioni saranno inoltrate alla residenza dichiarata; in ogni caso

l'amministrazione non assume alcuna responsabilità in caso di irreperibilità del destinatario; Il candidato dovrà inoltre autorizzare l'amministrazione al trattamento dei propri dati personali ai sensi del decreto legislativo 30 giugno 2003 n. 196. Le comunicazioni potranno essere effettuate anche tramite posta elettronica (P.E.C.).

La mancanza della firma da apporre in calce alla domanda trasmessa a mezzo di raccomandata con avviso di ricevimento o a mezzo PEC comporterà l'esclusione del candidato dalla procedura in argomento.

L'omissione, nella domanda, anche di una sola dichiarazione relativa ai requisiti richiesti per l'ammissione, non altrimenti rilevabili, determina l'esclusione dalla presente procedura.

La firma in calce alla domanda non deve essere autenticata, ai sensi dell'art. 39 del D.P.R. 28 dicembre 2000, n. 445. La mancata firma autografa sull'istanza di partecipazione cartacea, il non rispetto delle prescrizioni di cui all'art. 65 del D.Lgs. 7 marzo 2005, n. 82 "Codice dell'Amministrazione Digitale (CAD)" e alla circolare n. 12/2010 del Dipartimento Funzione Pubblica, circa la validità della sottoscrizione dell'istanza di partecipazione inviata tramite posta elettronica certificata, determina l'esclusione dalla procedura selettiva.

Art. 5
Documentazione da allegare alla domanda di partecipazione

Ai sensi dell'art. 40, comma 1 del D.P.R. 28 dicembre 2000, n. 445 e s.m.i., i certificati rilasciati dalla Pubblica Amministrazione e gli atti di notorietà sono sempre sostituiti dalle dichiarazioni di cui agli artt. 46 (*dichiarazioni sostitutive di certificazioni*) e 47 (*dichiarazioni sostitutive dell'atto di notorietà*) del D.P.R. 28 dicembre 2000, n. 445. L'Istituto Tumori "Giovanni Paolo II" di Bari, pertanto, non prenderà in considerazione i certificati rilasciati da pubbliche amministrazioni eventualmente allegati alla domanda di partecipazione alla presente procedura selettiva.

A corredo della domanda, i partecipanti dovranno dichiarare sotto la propria responsabilità, consapevoli delle sanzioni previste dall'art. 76 del DPR 445/2000, per le ipotesi di falsità in atti e dichiarazioni mendaci :

- il cognome , il nome , la data , il luogo di nascita e la residenza;
- il possesso della cittadinanza italiana, oppure di essere cittadino comunitario (specificando la cittadinanza), oppure di essere cittadino non comunitario in possesso di regolare titolo di soggiorno (specificando la cittadinanza ed allegando adeguata e comprovante documentazione relativa al titolo di soggiorno);
- il comune di iscrizione nelle liste elettorali, ovvero i motivi della loro non iscrizione o della cancellazione dalle liste medesime;
- di non aver riportato condanne penali e di non essere destinatario di provvedimenti che riguardano l'applicazione di misure di prevenzione, di decisioni civili e di provvedimenti amministrativi iscritti nel casellario giudiziale ai sensi della vigente normativa; oppure indicare le eventuali condanne penali riportate;
- di non essere a conoscenza di essere sottoposto a procedimenti penali;
- di possedere tutti i requisiti specifici di ammissione;
- il domicilio presso il quale deve, ad ogni effetto essere fatta ogni necessaria comunicazione;
- di accettare le condizioni fissate dal bando compresa la modalità di convocazione delle prove;

dovranno altresì allegare:

1. curriculum professionale, in formato europeo, datato e sottoscritto;
2. titoli di studio conseguiti;
3. documentazione riguardante l'attività lavorativa e scientifica svolta (pubblicazioni edite a stampa, borse di studio, collaborazioni, ulteriori servizi);
4. ogni altra documentazione utile in relazione al tipo di selezione;
5. fotocopia di un documento di identità;
6. Elenco dei documenti e dei titoli presentati.

A pena di esclusione, tutta la documentazione ed i titoli necessari per l'ammissione devono essere prodotti in

originale od in copia autenticata o autocertificata ai sensi di legge (artt. 46 e 47 D.P.R. 445/2000) utilizzando gli allegati B e C. La dichiarazione sostitutiva di certificazione e/o dell'atto di notorietà deve essere corredata da fotocopia semplice di un documento di identità. In ogni caso, la dichiarazione resa dal candidato, in quanto sostitutiva a tutti gli effetti delle certificazioni, deve contenere tutti gli elementi necessari alla valutazione del titolo autocertificato. Resta salva la facoltà, per l'Istituto, di verificare quanto dichiarato e/o prodotto dal candidato. Qualora dal controllo emerga la non veridicità di quanto dichiarato e/o prodotto, il candidato decade dai benefici eventualmente conseguenti al provvedimento emanato sulla base della dichiarazione non veritiera, oltre a soggiacere alle sanzioni penali previste in ipotesi di falsità di atti e di dichiarazioni mendaci.
Le pubblicazioni dovranno essere necessariamente edite a stampa e allegate in originale od in copia autenticata ai sensi di legge (artt. 46 e 47 D.P.R. 445/2000), ed essere attinenti o affini alla materia del concorso.

Art. 6
Ammissione alla selezione

Per l'ammissione alla selezione è necessario il possesso dei requisiti prescritti nell'avviso. E' altresì necessario che la domanda di partecipazione sia firmata e che la stessa sia presentata nei modi e nei termini previsti dall'avviso.
I candidati possono essere ammessi con riserva alla selezione previa verifica della completezza e della correttezza della domanda di partecipazione con riferimento al possesso dei requisiti prescritti, alla avvenuta sottoscrizione della domanda ed al rispetto dei modi e dei termini di presentazione.

I requisiti di ammissione devono essere posseduti dai candidati alla data di scadenza del termine di presentazione della domanda di ammissione alla selezione. La mancanza, o l'omessa dichiarazione, anche di uno solo di essi comporta la non ammissione alla selezione.

Sono causa di **immediata esclusione**:

- domanda spedita fuori termine;
- mancanza in allegato di un documento di identità in corso di validità;
- omissione della firma in calce alla domanda;
- mancanza di uno dei requisiti specifici di ammissione;
- Età superiore ai 40 anni.

L'ammissibilità, ovvero la non ammissibilità dei candidati alla procedura oggetto del presente avviso (per mancanza dei requisiti prescritti), verrà verificata dall'Ufficio Personale dell'Istituto e deliberata, con provvedimento motivato, del Commissario Straordinario. La pubblicazione sul sito web istituzionale www.sanita.puglia.it/web/irccs, sezione albo pretorio/concorsi della deliberazione di ammissione/non ammissione dei candidati avrà valore di notifica a tutti gli effetti per gli interessati.

Art.7
Modalità di selezione

La selezione del candidato viene effettuata da un apposita Commissione nominata dal Commissario Straordinario, sentita la Direzione Scientifica e avverrà per titoli e colloquio che verterà su argomenti generali pertinenti la tematica ed i settori specifici nel presente bando.
La prova d'esame consiste in un colloquio durante il quale il candidato dovrà dimostrare di essere a conoscenza ed aver compreso il razionale del progetto di Ricerca per cui è stata indetta la Borsa di Studio.
Potrà anche essere richiesta una presentazione in PowerPoint delle pregresse attività di Ricerca condotte dal candidato nel corso della propria carriera scolastico - professionale.

A norma dell'art. n.17 del Nuovo Regolamento per il conferimento delle Borse di Studio, approvato con deliberazione del Direttore Generale n. 912/2020, la Commissione Esaminatrice dispone di 100 punti così ripartiti:

a) **Curriculum vitae e studiorum** (con valutazione in particolare della pertinenza del curriculum al settore di Ricerca oggetto della Borsa di Studio) **punti 60**

b) **Prova colloquio** **punti 40**

La valutazione dei titoli sarà effettuata prima della prova colloquio.

Il voto di laurea verrà così valutato:

da	94/110	fino a	99/110	= punti	1
da	100/110	fino a	105/110	= punti	3
da	106/110	fino a	110/110	= punti	5
Addizionale per la Lode				= punti	1

Inoltre, verranno assegnati punteggi per curriculum vitae e pubblicazioni così come di seguito riportato:

Titolo	**Punteggio**	
Dottorato di Ricerca o Specializzazione nel settore di Ricerca specifico della Borsa di Studio o ad esso affine, tranne per le Borse di Studio di qualificazione di livello per cui costituiscono requisiti di ammissione	2	punti
Altre lauree magistrali pertinenti	3	punti
Master accademici di 1° livello nel settore di Ricerca specifico della Borsa di Studio o ad esso affine	1	punto
Master accademici di 2° livello nel settore di Ricerca specifico della Borsa di Studio o ad esso affine	2	punti
Conoscenza della lingua inglese: o Livello di lingua inglese B2 riconosciuti (*Cambridge* ...) o Livello di lingua inglese C riconosciuto	 2 4	 punti punti
Contratti c/o strutture pubbliche nella disciplina del concorso	1	punto x anno
Servizio di ruolo c/o strutture pubbliche nella disciplina del concorso	1,5	punti x anno
Collaborazione a progetto nella disciplina del concorso (anche mensile)	0,5	punti x anno frazionabili
Borsa di studio nella disciplina del concorso in Italia	1	punto x anno
Borsa di studio nella disciplina del concorso all'estero	5	punti x anno
Frequenza volontaria presso strutture di Ricerca nella disciplina del concorso	0,2	punti x anno
Attività didattica nella disciplina di concorso	0,3	punti x anno
Pubblicazioni in lingua italiana	0,2	punti
Pubblicazione scientifica su riviste impanate nella quale il candidato compaia come Autore	0,5	punti
Pubblicazione scientifica in riviste impattate nella quale il candidato compaia come 1° oppure ultimo Autore	1	punto
Abstract in lingua inglese nella disciplina inerente al concorso	0,02	punti

Saranno considerati titoli preferenziali, oltre ad essere parametrati come punteggio, il possesso di specializzazione o dottorato di Ricerca nel settore di Ricerca oggetto della Borsa di Studio (o in un settore di Ricerca ad esso affine);

La Commissione Esaminatrice procederà all'identificazione e valutazione dei candidati idonei e formulerà la graduatoria di merito secondo l'ordine dei punti risultanti dalla votazione complessiva riportata da ciascun candidato. Non sarà ammesso in graduatoria il candidato che non abbia ottenuto almeno 34/40 punti nel colloquio e, comunque, almeno 40/100 punti in totale.

In caso di parità, fra due o più candidati verrà preferito il candidato più giovane di età, come previsto dall'art. 2, comma 9, della Legge 16.06.1998, n. 191.

Art. 8
Convocazione

I concorrenti dovranno presentarsi al colloquio muniti di idoneo documento di riconoscimento, in corso di validità. Luogo, data e ora del colloquio saranno resi noti esclusivamente mediante avviso di convocazione dei candidati pubblicato sul sito istituzionale (*https://www.sanita.puglia.it/ServizioAlbopretorioWeb/ricercaItem.ctrl?aziendaParam=giovannipaolo&tipoItemParam=concorso*), con un preavviso di almeno 5 giorni.
Detta pubblicazione avrà valore di notifica agli interessati. Non è previsto l'invio di alcuna comunicazione personale ai concorrenti.
I candidati che per qualsiasi motivo non saranno presenti all'ora e nel giorno fissati per lo svolgimento della prova colloquio, saranno dichiarati decaduti dalla selezione, qualunque sia la causa dell'assenza, anche se non dipendente dalla volontà dei singoli concorrenti.

Art. 9
Graduatoria di Merito

L'elenco dei candidati idonei formulato dalla Commissione Esaminatrice sarà approvato con deliberazione del Commissario Straordinario dell'Istituto Tumori "Giovanni Paolo II" di Bari.
La graduatoria verrà resa disponibile esclusivamente tramite pubblicazione sul sito web istituzionale www.sanita.puglia.it/web/irccs, sezione albo pretorio/concorsi. La suddetta pubblicazione varrà ad ogni effetto di legge quale notifica ai candidati della posizione ottenuta nell'elenco degli idonei e non verranno inviate ai candidati ulteriori comunicazioni scritte.

Art. 10
Conferimento, durata, svolgimento e compenso dell'incarico

La Borsa di Studio avrà durata pari a mesi 12 (dodici) e sarà eventualmente prorogabile fino ad un massimo di complessivi 24 mesi, previa verifica dei risultati raggiunti e della disponibilità di ulteriori fondi inerenti il progetto in oggetto e decorrerà dalla data di stipula del contratto di Borsa di Studio.
Il contratto potrà essere sottoscritto soltanto previa verifica documentale del possesso dei requisiti prescritti e dei titoli che hanno consentito l'accesso alle procedure selettive.
Il costo annuo lordo complessivo della Borsa di Studio sarà di €. 16.000,00 e troverà capienza sui Fondi del progetto "Tecnopolo per la Medicina di Precisione". Il pagamento della Borsa di Studio avverrà in rate mensili posticipate di uguale importo, al netto delle ritenute erariali, dopo aver acquisito il benestare da parte del Responsabile Scientifico della Ricerca.
In caso di rinuncia o di decadenza del vincitore, anche dopo il parziale godimento della Borsa, l'Istituto si riserva la facoltà di conferire la Borsa, per il periodo residuo fino alla naturale scadenza, al candidato risultato idoneo, secondo l'ordine della graduatoria di merito.
Il conferimento della Borsa di Studio non si configura in alcun modo come rapporto di lavoro subordinato/dipendente, né pubblico né privato né da diritto a trattamenti previdenziali o assistenziali, valutazioni o riconoscimenti giuridici ed economici ai fini della carriera, o riconoscimenti di anzianità a fini previdenziali, fatto salvo quanto specificamente previsto da eventuali successive norme di legge al riguardo.

Art. 11
Diritti e doveri del Borsista

Entro e non oltre 5 giorni lavorativi dalla comunicazione di conferimento, l'assegnatario dovrà far pervenire

all'Ufficio Competente, pena la decadenza, una dichiarazione scritta di accettazione senza riserve (anche via fax o posta elettronica) della Borsa di Studio alle condizioni del regolamento vigente ed in particolare del presente articolo. Il Borsista è tenuto a frequentare, secondo le modalità stabilite dal responsabile, la Struttura Operativa alla quale è assegnato per l'espletamento dell'attività di formazione/ricerca nell'ambito del progetto relativo alla Borsa di Studio. Inoltre, nella dichiarazione di accettazione, l'assegnatario dovrà dichiarare di essere a conoscenza che il godimento della Borsa di Studio non dà luogo a rapporto di impiego; non dà diritto ad alcun trattamento previdenziale, né a valutazione ai fini economici e giuridici di carriera, e che, qualora la sua attività dia luogo anche incidentalmente ad invenzioni o scoperte, i diritti relativi a detta scoperta/invenzione appartengono all'Istituto Tumori "Giovanni Paolo II" di Bari, salvo il diritto dell'inventore ad esserne riconosciuto autore.

L'assegnatario della Borsa di Studio è tenuto a:

a) iniziare la propria attività presso l'Istituto alla data indicata nella lettera di assegnazione;
b) frequentare con impegno e diligenza e contribuire materialmente ed intellettualmente al conseguimento degli obiettivi del progetto di Ricerca oggetto della Borsa di Studio e alle attività della Struttura Operativa, secondo le indicazioni e sotto la responsabilità del proprio Tutor/Responsabile della Ricerca;
c) partecipare attivamente alle attività di sperimentazione animale, qualora previste;
d) partecipare ai seminari e/o corsi formativi specificamente indicati dalla Direzione Scientifica;
e) osservare le norme interne della Struttura Operativa e dell'Istituto Tumori "Giovanni Paolo II" di Bari ed adottare un abbigliamento e comportamento discreto e rispettoso delle norme igieniche e di sicurezza nonché della peculiarità dell'ambiente in cui opera;
f) rispettare la segnaletica di sicurezza e le norme o procedure di sicurezza impartite o segnalate dal proprio Tutor;
g) relazionare regolarmente al proprio Tutor e al Responsabile della Struttura Operativa sui progressi relativamente al progetto di Ricerca cui prende parte;
h) un mese prima della data di scadenza della Borsa di Studio, il borsista è tenuto a presentare alla Direzione Scientifica una relazione sull'attività svolta nel periodo di formazione, controfirmata dal Responsabile Scientifico della Ricerca e dal Responsabile di Struttura Operativa. In caso di mancata presentazione della relazione finale, non verrà corrisposta l'ultima rata della Borsa di Studio e il borsista sarà escluso da successive assegnazioni di Borsa di Studio presso l'Istituto;
i) almeno una volta nell'anno il borsista è tenuto a presentare i risultati della propria attività clinico - scientifica durante le riunioni scientifiche organizzate dal Responsabile della Ricerca; la partecipazione attiva a questi eventi è requisito necessario per l'eventuale rinnovo della Borsa di Studio.

Il borsista si impegna, inoltre, a:

- mantenere nella più assoluta e completa riservatezza e a trattare come confidenziali tutti i dati e le notizie apprese durante il periodo di Borsa di Studio e a farne uso esclusivamente nei limiti di tale rapporto, pena la revoca della Borsa di Studio. Tale obbligo di segretezza resterà in vigore anche dopo la scadenza della Borsa di Studio;
- accettare che tutti i dati, i risultati e le invenzioni, siano esse brevettabili o meno, effettuati od ottenuti in esecuzione della Borsa di Studio, saranno di proprietà esclusiva dell'Istituto Tumori "Giovanni Paolo II" di Bari. Resta fermo il diritto del Borsista ad essere riconosciuto come coautore in sede di deposito di domanda di brevetto e/o di pubblicazione scientifica qualora egli abbia contribuito intellettualmente in maniera significativa al raggiungimento dei risultati scientifici;
- non svolgere attività professionale in concorrenza a quella dell'Istituto.

Il Borsista sarà munito di apposito tesserino di rilevazione della presenza rilasciato dall'Ufficio personale, che avrà quale unica finalità quella di rilevare la presenza dello stesso all'interno dell'Istituto ai fini della responsabilità per eventuali fini assicurativi.

Il borsista può assentarsi per brevi periodi per esigenze personali, previa comunicazione al Responsabile Scientifico della Ricerca e al Responsabile di Struttura Operativa e autorizzazione da parte del Direttore Scientifico. Le assenze non dovranno essere di durata tale da pregiudicare la sua formazione e comunque non dovranno ordinariamente protrarsi per un periodo complessivo superiore a 28 giorni nell'arco dell'anno, pena la revoca della Borsa. Eventuali deroghe a questa norma verranno consentite dalla Direzione Scientifica, solo a seguito di richiesta scritta e motivata da parte del Responsabile Scientifico della Ricerca e del Responsabile di Struttura Operativa. il Direttore Scientifico, fatte le adeguate valutazioni di opportunità, disporrà in merito.

Art. 12
Assicurazione

Il Borsista, ai fini della regolare fruizione della Borsa di Studio, ha l'obbligo di stipulare, a proprie spese e antecedentemente la firma del contratto, una polizza assicurativa contro i rischi derivanti da responsabilità civile nei confronti di terzi e per i danni derivanti da infortuni occorsi o malattie contratte durante o a causa dell'espletamento delle attività affidategli. Per i danni non risolvibili dalla copertura assicurativa il borsista è tenuto a risarcire tutte le somme pagate in più dall'Istituto qualora l'evento dannoso sia stato dal borsista causato per dolo o colpa grave.

Art. 13
Decadenza e revoca dalla Borsa di Studio

Decadono automaticamente dal godimento della Borsa di Studio coloro che non assolvono agli obblighi connessi alla Borsa di Studio e cioè quando:

a) non si presentino, salvo giustificato motivo, presso la Struttura Operativa di riferimento, il giorno stabilito per iniziare la propria attività;
b) sia accertata una causa di incompatibilità;
c) si assentino dalla S.O. per varie ragioni per un periodo superiore a 3 settimane consecutive salvo particolari accordi con il Responsabile Scientifico della Ricerca e della Struttura Operativa;
d) si assentino per un periodo complessivo superiore ai 28 giorni l'anno (salvo deroghe, come da art. 11);
e) per qualsiasi ragione venga meno l'idoneità del candidato all'espletamento delle attività previste nel bando.

La Borsa di Studio verrà revocata, su richiesta congiunta del Responsabile di Progetto e del Responsabile della S.O. cui afferisce, nei seguenti casi:

a) per ripetute violazioni degli obblighi di cui al precedente art. 11;
b) per insufficiente impegno alle finalità di cui ai precedenti artt. 2 e 11;
c) per contegno scorretto nei confronti di colleghi, dipendenti ed utenti.

Nei casi in cui si verifichino le condizioni di decadenza o revoca di una Borsa di Studio, il Responsabile Scientifico della Ricerca ed il Responsabile di Struttura Operativa comunicheranno tempestivamente tale evenienza alla Direzione Scientifica che provvederà di conseguenza.

Art. 14
Assegnazione della borsa

Al vincitore verrà inviata comunicazione scritta, indirizzata al recapito indicato nella domanda, nella quale verranno specificati la data di inizio di frequenza e il termine entro il quale il candidato dovrà far pervenire la conferma per iscritto dell'accettazione della Borsa alle condizioni del regolamento vigente.

Art. 15
Godimento della Borsa di Studio

Il godimento della Borsa implica la regolare frequenza dell'Istituto per l'espletamento dell'attività di Ricerca affidata, secondo le direttive del Responsabile del Progetto e nel rispetto delle norme organizzative interne dell'Istituto e di quelle particolari del settore in cui viene svolta l'attività.
L'Istituto, su proposta motivata del Responsabile del Progetto e del Direttore Scientifico, potrà deliberare previo esame delle giustificazioni del borsista, la sospensione della Borsa o la decadenza della stessa, per coloro i quali non assolvano agli obblighi loro connessi o che diano luogo a rilievi, da parte del Responsabile della Ricerca cui afferiscono.
Nel corso del godimento della Borsa, può essere consentita a giudizio del Responsabile del Settore competente nonché del Responsabile della Ricerca, una sospensione dell'attività del borsista che non può superare cumulativamente i 30 giorni.
Al borsista è consentita l'assenza per gravidanza, per un periodo non superiore a mesi 5 (cinque), in analogia a quanto stabilito dal D.Lgs. n. 251 del 26/03/2001 e s.m.i., con sospensione del compenso previsto durante il periodo di interruzione. Il periodo di sospensione potrà essere recuperato successivamente alla ripresa dell'attività, attestata dal Referente Aziendale del Progetto.

Art. 16
Divieto di cumulo - Incompatibilità

La Borsa di Studio non è cumulabile con altre borse di studio o contratti a tempo determinato. È inoltre incompatibile rapporti di lavoro con Istituzioni pubbliche o private e/o con Privati il cui orario si e/o sovrapponga a quello concordato per la frequenza della Struttura Operativa presso cui è in atto la Borsa di Studio.
L'iscrizione a corsi di studio post-laurea (specializzazione, Dottorati di Ricerca, etc.) è consentita solo nell'ambito di specifiche convenzioni tra l'Istituto e l'Università; la frequenza ai corsi dovrà comunque rientrare nei periodi di assenza previsti dall'art. 8 del Regolamento approvato con deliberazione n. 912/2020;

Art. 17
Pubblicità

Il presente Avviso è pubblicato sul Bollettino Ufficiale della Regione Puglia e all'Albo Pretorio dell'Istituto, www.sanita.puglia.it/web/irccs, sezione albo pretorio/concorsi, nonché, per estratto, sulla Gazzetta Ufficiale della Repubblica Italiana – IV Serie Speciale "Concorsi ed Esami".
La risultanza finale della valutazione comparata sarà formalizzata in atti con provvedimento deliberativo del Commissario Straordinario.

Art. 18
Trattamento dati personali

Ai sensi dell'art. 13 del Codice in materia di protezione dei dati personali (Decreto Legislativo 30 giugno 2003 n. 196) ed in osservanza del Regolamento UE 2016/679, si informano i Candidati che il trattamento dei dati personali forniti in sede di partecipazione al presente bando acquisiti dall'IRCCS Giovanni Paolo II , è finalizzato unicamente all'espletamento delle attività della procedura selettiva, anche da parte della Commissione Esaminatrice, presso gli Uffici preposti dall'IRCCS (S.C. Area Gestione Risorse Umane) con l'utilizzo di procedure anche informatizzate, nei modi e nei limiti necessari per perseguire le predette finalità, anche in caso di eventuale comunicazione a Terzi autorizzati. La durata di conservazione dei dati richiesti è limitata in conformità alle disposizioni normative vigenti. La mancata comunicazione dei dati personali e/o sensibili richiesti può precludere la partecipazione al bando/avviso. Al Candidato sono sempre riconosciuti i diritti di cui all'art. 7 del Codice, in particolare, il diritto di accedere ai propri dati personali, di richiederne la

rettifica, l'aggiornamento o cancellazione, se incompleti, erronei o raccolti in violazione della Legge, nonché opporsi al loro trattamento per motivi legittimi rivolgendo le richieste al Direttore dell'Area Gestione Risorse Umane.
Il Titolare del Trattamento è l'Istituto Tumori "Giovanni Paolo II" con sede in Bari alla Viale Orazio Flacco n. 65.
Il Responsabile è il Direttore Amministrativo dell'Istituto.
L'elenco completo ed aggiornato dei Responsabili è disponibile presso l'URP, o sul sito www.oncologico.bari.it.
A conclusione delle procedure, la graduatoria di merito sarà pubblicata nell'Albo Pretorio dell'Istituto www.sanita.puglia.it/web/irccs, sezione albo pretorio/concorsi.
Esaurite le procedure del dell'Avviso pubblico, la documentazione personale presentata potrà essere ritirata previa richiesta all'Area Gestione Risorse Umane.
Il diritto di cui all'art.7 del Regolamento Aziendale sull'accesso ai documenti amministrativi potrà essere esercitato presentando istanza al Responsabile del trattamento e utilizzando l'apposito modulo disponibile presso l'Ufficio URP o scaricato dal sito internet aziendale all'indirizzo sopra riportato.

Art. 19
Disposizioni finali

Con la partecipazione alla presente selezione è implicita da parte dei concorrenti l'accettazione, senza riserve, di tutte le disposizioni contenute nel bando stesso, nonché delle disposizioni di legge vigenti in materia.
L'Istituto si riserva la facoltà di modificare, prorogare, sospendere e/o revocare il presente bando, con provvedimento motivato, a suo insindacabile giudizio e senza che i candidati possano invocare pretese o diritti di Sorta.
Per ulteriori informazioni gli aspiranti potranno rivolgersi all'Area Gestione Risorse Umane dell'Istituto – Via Camillo Rosalba n. 47/z – 70124 Bari – Tel. 0805555148 – PEC: *selezioni.ricerca@pec.oncologico.bari.it*.

IL COMMISSARIO STRAORDINARIO
Avv. Alessandro Delle Donne

ALLEGATO A - (SCHEMA DI DOMANDA DI PARTECIPAZIONE)

AL COMMISSARIO STRAORDINARIO - ISTITUTO TUMORI "GIOVANNI PAOLO II "ISTITUTO DI RICOVERO E CURA A CARATTERE SCIENTIFICO" – VIA CAMILLO ROSALBA N. 47/Z - 70124 BARI

Il sottoscritto/a .....
(scrivere in stampatello)

chiede

di poter partecipare all'**Avviso di pubblica selezione, per titoli e colloquio, per n.1 Borsa di Studio con livello di qualificazione B2 – profilo Biologo, per lo svolgimento delle attività di ricerca nell'ambito del Progetto "*Tecnopolo per la Medicina di Precisione*" – CUP B84I18000540002 – delib. 914/2019 – P.I. Dr.ssa Stefania Tommasi.**

Pubblicato per estratto, sulla Gazzetta Ufficiale della Repubblica Italiana – IV Serie Speciale "Concorsi ed Esami", n. ..... del .....

A tal fine, sotto la propria responsabilità ed ai sensi degli artt. 46, 47 e 76 del D.P.R. 445/2000, consapevole che le dichiarazioni mendaci, la falsità negli atti e l'uso di atti falsi sono puniti ai sensi del codice penale e delle leggi speciali in materia

dichiara

- di essere nato a ..... prov. (.....) il .....;
- di essere residente a ..... prov. (.....) via .....
  ..... n. ..... C.A.P. .....;
- codice fiscale .....;

dichiara altresì di essere in possesso dei sotto indicati requisiti generali e specifici di ammissione alla selezione previsti dall'art. 1 del bando di selezione:

Requisiti generali:

- di possedere la cittadinanza .....;
- di essere / non essere iscritto nelle liste elettorali del comune di (1).....;
- di aver / non avere riportato condanne penali (2) .....;
- di non essere stato destituito dall'impiego presso una pubblica amministrazione per aver conseguito l'impiego stesso mediante la produzione di documenti falsi o viziati da invalidità non sanabile;
- di non essere stato escluso dall'elettorato politico attivo;
- di trovarsi nella seguente posizione nei riguardi degli obblighi di leva .....;
- di essere idoneo al servizio continuativo e incondizionato all'incarico conferibile;

Requisiti specifici:

- di essere in possesso del seguente titolo di studio .....
  conseguito presso ..... in data .....;
- di essere in possesso dell'abilitazione professionale conseguita in data ..... presso
  ..... (*ove prevista dal bando*);
- di essere iscritto all'Ordine Professionale de__ ..... della provincia di
  ..... con anzianità dal ..... (*ove previsto dal bando*);

- di essere in possesso del Master accademico di Specializzazione in .....
  conseguito presso ..... in data …… (*ove previsto dal bando*);
- di avere conoscenza della lingua ..... scritta e parlata (*ove prevista dal bando*);
- di avere documentata esperienza in ..... conseguita presso
  ..... dal …… al ..... (*ove prevista dal bando*);
- essere co-autore di n. ____ pubblicazioni scientifiche nel medesimo settore di ricerca, su riviste indicizzate e datore di Impact Factor (*ove prevista dal bando*);

Dichiara inoltre:

- di avere / non avere prestato servizio presso (3) …… dal
  ..... al .....
- il cui rapporto è cessato per i seguenti motivi: ……
- ……
- di eleggere il proprio domicilio agli effetti di ogni comunicazione relativa al concorso al seguente indirizzo:
  località/Stato …… via .....
  ..... n. …… C.A.P. .....Telefono ..... email
  …… PEC ……

Allega alla presente curriculum formativo e professionale datato e firmato e l'elenco datato e firmato dei documenti e titoli presentati, numerati progressivamente.

Il sottoscritto esprime il proprio consenso affinché i dati personali forniti con la presente richiesta possano essere trattati, ai sensi del D.Lgs 30.06.2003, n. 196, per gli adempimenti connessi alla presente procedura concorsuale.

Data, _____

Firma

_____

(1) In caso di non iscrizione o di avvenuta cancellazione dalle liste elettorali indicarne i motivi.
(2) Indicare le eventuali condanne riportate (anche se sia stata concessa amnistia, condono, indulto o Perdono giudiziale), la data del provvedimento e l'autorità che l'ha emesso.
(3) In caso in cui il candidato non abbia prestato servizio in Pubbliche Amministrazioni indicare "alcuna Amministrazione Pubblica" omettendo di compilare le indicazioni necessarie.

ALLEGATO B

DICHIARAZIONE SOSTITUTIVA DELL'ATTO DI NOTORIETA' AI SENSI DEGLI ARTT.19 E 47 DEL

Il sottoscritto/a ……
nato/a a …….. prov. …….. il …… e residente in ……... alla via ……..
consapevole che, ai sensi dall'art. 76 del D.P.R. n. 445 del 28/12/2000, le dichiarazioni mendaci, la falsità negli atti e l'uso di atti falsi sono puniti ai sensi del codice penale e delle leggi speciali in materia

DICHIARA

che le copie dei titoli qui sotto elencati sono conformi agli originali:

1) _____
2) _____
3) _____
4) _____
5) _____
6) _____
7) _____
8) _____

Data, _____

Il dichiarante

_____

N.B.: 1) Specificare per ogni copia il numero dei fogli da cui è composta;
2) Allegare copia fronte/retro di un valido documento di identità.

ALLEGATO C

DICHIARAZIONE SOSTITUTIVA DI CERTIFICAZIONE AI SENSI DELL' ART.46 DEL D.P.R. 28 DICEMBRE 2000 N. 445

Il sottoscritto/a ……
nato/a a …… prov. …….. il …… e residente in …….. alla via ……

consapevole che, ai sensi dall'art. 76 del D.P.R. n. 445 del 28/12/2000, le dichiarazioni mendaci, la falsità negli atti e l'uso di atti falsi sono puniti ai sensi del codice penale e delle leggi speciali in materia

DICHIARA

** di essere in possesso dei seguenti titoli:

_____
_____
_____
_____
_____
_____
_____
_____
_____
_____
_____
_____
_____
_____
_____

Data, _____

Il dichiarante

_____

** Identificare con precisione l'Istituto o l'Ente che ha rilasciato il titolo con l'indicazione della data di conseguimento dello stesso.
I dati sopra riportati saranno utilizzati dagli uffici esclusivamente ai fini del procedimento concorsuale per il quale sono richiesti e per le finalità strettamente connesse a tale scopo, ai sensi del D.Lgs. 30.06.2003, n. 196.

CONSORZIO SPECIALE PER LA BONIFICA DI ARNEO

AVVISO DI SELEZIONE PUBBLICA PER TITOLI E COLLOQUIO PER LA COSTITUZIONE DI UNA GRADUATORIA FINALIZZATA ALL'ASSUNZIONE PER CHIAMATA, AI SENSI DELL'ART. 38 DEL C.C.N.L. PER I DIPENDENTI DEI CONSORZI DI BONIFICA E DI MIGLIORAMENTO FONDIARIO, DI N. 2 (DUE) IMPIEGATIDI CONCETTO AMMINISTRATIVO-CONTABILE DA INQUADRARE, AGLI EFFETTI DEL PREDETTO CONTRATTO COLLETTIVO, NELL'AREA "A" PARAMETRO 135, CON RAPPORTO DI LAVORO A TEMPO DETERMINATO DELLA DURATA DI 12 (DODICI) MESI.

ART. 1 – PREMESSE

Il Consorzio Speciale per la Bonifica di Arneo, in esecuzione della Deliberazione Commissariale n.21/22 del 27 gennaio 2022, indice la procedura di selezione per titoli e colloquio per la costituzione di una graduatoria finalizzata all'assunzione per chiamata, ai sensi dell'art. 38 del C.C.N.L. per i dipendenti dei Consorzi di Bonifica e di Miglioramento Fondiario, di n. 2 (DUE) Impiegati di concetto Amministrativo-contabile, in possesso di **Diploma** di scuola media superiore **di Ragioniere** o titolo equiparato o equipollente per Legge, da inquadrare, agli effetti del predetto contratto collettivo, nell'Area "A" parametro 135, con rapporto di lavoro a tempo determinato della durata di 12 (dodici) mesi.

Le modalità di partecipazione alla selezione e quelle di svolgimento della medesima sono disciplinate dal presente avviso.

E' garantita parità e pari opportunità tra uomini e donne per l'accesso al lavoro ed il trattamento sul lavoro, ai sensi della vigente normativa. Per partecipare alla selezione non sono previsti limiti di età.

ART. 2 – ATTIVITÀ OGGETTO DELLE PRESTAZIONI

Profilo e mansioni da svolgere:

Il profilo di cui alla presente selezione è quello di impiegato di concetto amministrativo-contabile.

L'impiegato svolgerà in via prevalente attività tecnica o amministrativo-contabile con iniziativa ed autonomia operativa, provvedendo all'istruzione e alla definizione delle pratiche assegnate, curandone i relativi adempimenti organizzativi e funzionali.

In particolare, il soggetto da selezionare dovrà svolgere le attività di seguito specificate:

- registrazione delle operazioni contabili mediante utilizzo del software informatico/piattaforma contabile in uso al Consorzio;
- collaborazione alla redazione dei bilanci preventivi e consuntivi dell'Ente;
- emissione degli ordinativi finanziari di riscossione e pagamenti con annessi adempimenti fiscali;
- cura e gestione dei rapporti con la Tesoreria, con gli Istituti bancari di riferimento del Consorzio e con il Revisore dei Conti;
- aggiornamento dei partitari dei creditori e debitori consortili, nonché quadri economici e finanziari (schede) dei lavori in concessione;
- tenuta ed aggiornamento dell'inventario dei beni mobili/immobili dell'Ente e delle pertinenze demaniali;
- gestione dell'economato consortile con particolare riferimento alle procedure di forniture varie;
- supporto alle attività concernenti materie e profili di carattere amministrativo-contabile.

Ai fini dello svolgimento delle suddette attività è richiesta:

- conoscenza dei principali applicativi informatici/contabili, nonché competenze connesse al profilo da ricoprire;
- disponibilità ad effettuare trasferte.

Tipologia rapporto di lavoro: tempo determinato della durata di n. 12 (dodici) mesi;

Trattamento Economico: stabilito dal vigente C.C.N.L. dei dipendenti dei Consorzi di Bonifica e miglioramento fondiario corrispondente all'Area A, Parametro 135 di inquadramento.

Sede di Lavoro: Sede del Consorzio Speciale per la Bonifica di Arneo sita in Nardò (LE), via XX Settembre, 69.

ART. 3 – REQUISITI PER L'AMMISSIONE ALLA SELEZIONE

Alla procedura selettiva di cui al presente avviso possono partecipare coloro che, alla data di scadenza del termine per la presentazione delle domande, sono in possesso dei requisiti sotto indicati:

a) Cittadinanza italiana;

tale requisito non è richiesto per i soggetti appartenenti all'Unione Europea purché ai sensi dell'art. 3 del D.P.C.M. 07.02.1994 n. 174, posseggano i seguenti requisiti:

- godano dei diritti civili e politici anche negli Stati di appartenenza o provenienza;
- siano in possesso, fatta eccezione della titolarità della cittadinanza italiana, di tutti i requisiti previsti per i cittadini della Repubblica;
- abbiano adeguata conoscenza della lingua italiana (scritta e parlata);

b) Età non inferiore ai 18 anni;

c) Godimento dei diritti civili e politici;

d) Assenza di condanne per reati che comportino la perdita dell'elettorato attivo e passivo o il licenziamento di diritto da parte di Ente Pubblico o Pubblica Amministrazione;

e) Idoneità fisica all'impiego; il Consorzio Speciale per la Bonifica di Arneo si riserva di sottoporre a visita medica il vincitore, in base alla normativa vigente;

f) Patente di guida categoria B.

Per essere ammessi a partecipare alla procedura selettiva **i candidati**, oltre a possedere i requisiti generali di cui sopra, **devono essere inderogabilmente in possesso anche dei seguenti requisiti specifici di ordine professionale**:

1. **Diploma** di scuola media superiore **di Ragioniere** o titolo equipollente per Legge, oppure titolo di studio conseguito all'estero che sia riconosciuto equivalente, ai fini della partecipazione ai pubblici concorsi secondo la normativa vigente (in quest'ultimo caso il candidato avrà cura di dimostrare l'equiparazione; la validità del titolo di studio dovrà risultare da idonea certificazione rilasciata dalle autorità competenti);
2. Almeno **5 anni di esperienza professionale,** in ambito sia pubblico che privato, attinente e coerente con il profilo richiesto.

I requisiti prescritti devono essere posseduti alla data di scadenza del termine stabilito nel presente avviso per la presentazione della domanda di partecipazione alla procedura, a pena di esclusione dei candidati dalla procedura medesima.

Sono esclusi coloro che sono stati interdetti dai pubblici uffici, nonché coloro che sono stati destituiti o dispensati da un impiego presso una Pubblica Amministrazione o siano decaduti dall'impiego stesso per averlo conseguito mediante produzione di documenti falsi o viziati da invalidità non sanabile.

L'accertamento della mancanza anche di uno solo dei requisiti obbligatori (sia di ordine generale che professionale) di cui al presente articolo, per l'ammissione alla selezione e per l'assunzione, comporta, in qualunque tempo, l'esclusione dalla selezione o la risoluzione del contratto individuale di lavoro.

ART. 4 – DOMANDA DI PARTECIPAZIONE

Le domande di partecipazione dovranno essere redatte in lingua italiana secondo lo schema allegato al presente avviso (**Allegato 1 - "Domanda di partecipazione"**), compilato in ogni parte. Ai sensi dell'art. 38, 3° comma, del D.P.R. n. 445/2000, la domanda di partecipazione alla selezione deve essere sottoscritta e presentata unitamente a copia fotostatica, fronte e retro, non autenticata, di un documento di identità in corso di validità del candidato. Saranno escluse le domande prive di sottoscrizione.

Alla domanda di partecipazione devono essere allegati, **a pena di non ammissione alla procedura**, i seguenti documenti:

- **Curriculum vitae** (preferibilmente Europass CV) dal quale risultino in modo circostanziato i requisiti generali e specifici e tutti gli altri elementi rilevanti per la selezione, ed in particolar modo:
  - dati personali;
  - formazione (dettagliata, univoca e verificabile);
  - descrizione delle competenze ed esperienze professionali maturate con l'indicazione delle date di inizio e fine degli incarichi nelle strutture presso cui sono stati svolti.

  Il curriculum deve precisare per ogni esperienza lavorativa datore di lavoro/cliente/destinatario dell'attività al fine di consentire al Consorzio l'effettuazione delle verifiche ai sensi della normativa vigente in materia di dichiarazioni rivolte a Pubbliche Amministrazioni.
- **Informativa e autorizzazione al trattamento dei dati personali** ai sensi del D.Lgs. 196 del 30/06/2003, così come modificato dal D.Lgs. 101/2018, e dell'art. 13 del Regolamento UE n. 2016/679, utilizzando il modello "Allegato 2 - Informativa e autorizzazione al trattamento dati" allegato al presente avviso;
- **Fotocopia di un documento di identità** del candidato in corso di validità;
- **Fotocopia del codice fiscale** o tessera sanitaria.

Il candidato produrrà apposita autodichiarazione (ai sensi degli artt. 46 e 47 del D.P.R. n. 445/2000) qualora sia in possesso di titoli preferenziali o di precedenza ai sensi dell'art. 5, comma 4, del D.P.R. n. 487/94 e s.m.i.

La sopraindicata documentazione dovrà pervenire**, a pena di esclusione,** entro e non oltre il termine perentorio delle **ore 12:00 del giorno 18 febbraio 2022**, attraverso le seguenti modalità:

- **trasmissione a mezzo P.E.C.** all'indirizzo di posta del Consorzio Speciale per la Bonifica di Arneo: "protocollo@pec.consorziobonificadiarneo.it" del modulo di domanda, debitamente compilato e sottoscritto per esteso con firma non autenticata, corredato dai relativi allegati richiesti. La P.E.C. dovrà riportare come oggetto la seguente dicitura: "Selezione per l'assunzione di n. 2 Impiegati di concetto Amministrativo-contabile - AREA A parametro 135".

  Le domande presentate per via telematica alla casella di PEC ed i file allegati dovranno pervenire in formato PDF.

  Si evidenzia, con riferimento a tale sistema di trasmissione, che la domanda di partecipazione sarà valida

e verrà accettata soltanto in caso di invio da una casella di posta elettronica certificata (PEC) intestata al candidato; la domanda può, altrimenti, essere spedita da una qualsiasi casella di posta elettronica certificata (PEC), purché firmata digitalmente dal candidato;

- **spedizione a mezzo di servizio postale con raccomandata A/R o di altro sistema di recapito autorizzato** di plico chiuso, contenente la documentazione richiesta per la partecipazione alla selezione, all'indirizzo: " Consorzio Speciale per la Bonifica di Arneo - via XX Settembre n. 69 73048 Nardò (LE)"

  Nel caso di invio tramite Raccomandata AR il plico chiuso (ovvero la busta chiusa), contenente la domanda di partecipazione alla selezione pubblica ed i relativi allegati, deve recare la seguente dicitura: *"Selezione per l'assunzione di n. 2 Impiegati di concetto Amministrativo-contabile - AREA A parametro 135".*

Non saranno considerate valide le domande trasmesse con mezzi diversi da quelli sopra indicati, prive della sottoscrizione in originale del candidato nel caso di domanda cartacea, sprovviste del curriculum formativo professionale atto a comprovare i requisiti specifici. Saranno esclusi i candidati le cui domande perverranno, con una delle modalità sopra indicate, oltre il termine perentorio indicato nel presente avviso. Si evidenzia, pertanto, che per le domande spedite a mezzo servizio postale con raccomandata A/R non farà fede la data del timbro dell'Ufficio Postale accettante, ma quella di arrivo presso il Consorzio Speciale per la Bonifica di Arneo - via XX Settembre n. 69 - 73048 Nardò (LE).

Il Consorzio non si assume alcuna responsabilità per la mancata ricezione della domanda dovuta a disguidi postali, tecnici o informatici o ad altre cause non imputabili al Consorzio, né per la dispersione di comunicazioni dipendenti da inesatta indicazione del recapito da parte del candidato.

Il Consorzio si riserva di procedere, ai sensi dell'art. 71 del D.P.R. 445/2000, ad idonei controlli, anche a campione, sulla veridicità delle dichiarazioni sostitutive rese nelle domande di ammissione.

La presentazione della domanda di partecipazione alla selezione in oggetto, implica l'accettazione incondizionata dei relativi contenuti.

ART. 5 – CAUSE DI ESCLUSIONE E REGOLARIZZAZIONI

Ai candidati potrà essere richiesto di regolarizzare eventuali imperfezioni formali, nonché di fornire chiarimenti e/o informazioni; il nuovo termine fissato per la regolarizzazione avrà carattere di perentorietà.

L'esclusione dalla selezione ha luogo qualora ricorra uno dei seguenti casi:

1. La domanda sia presentata oltre il termine di scadenza indicato nell'avviso o con modalità diverse da quelle ivi indicate;
2. Mancanza dei requisiti previsti dall'avviso;
3. La domanda risulti illeggibile;
4. La domanda sia priva della sottoscrizione del candidato;
5. Mancanza dei documenti indicati al precedente art. 4 da allegare alla domanda;
6. L'apposizione di segni e/o la presenza di cancellature e abrasioni sulla domanda di partecipazione;
7. Inoltro della domanda ad indirizzo postale e/o di posta elettronica certificata diverso da quello indicato nel presente avviso.

Il provvedimento di esclusione, debitamente motivato, sarà comunicato ai candidati interessati.

ART. 6 – COMMISSIONE ESAMINATRICE

La selezione alla quale parteciperanno i candidati in possesso dei requisiti di ammissibilità previsti dall'art. 3 avrà luogo tramite valutazione dei titoli (formativi e professionali) e un colloquio teso alla verifica delle competenze tecnico-professionali, nonché delle attitudini allo svolgimento delle mansioni.

La valutazione sarà effettuata da un'apposita Commissione esterna nominata dall'Amministrazione Consortile

e composta da n. 3 (tre) componenti.

La Commissione disporrà per la valutazione dei candidati di un punteggio massimo di 100 punti: n. 40 per la valutazione dei titoli, così come specificato al seguente art. 7 e n. 60 punti per il colloquio diretto alla valutazione delle competenze possedute e dell'attitudine allo svolgimento dell'incarico, come meglio specificato al successivo art. 8.

ART. 7- VERIFICA AMMINISTRATIVA DELLE ISTANZE E VALUTAZIONE DEI TITOLI

La Commissione esaminatrice, in seduta riservata, procederà ad effettuare le seguenti attività:

1. **verifica di ammissibilità delle domande pervenute** mediante controllo amministrativo delle stesse in ordine al rispetto delle modalità e condizioni di partecipazione del presente avviso, nonché alle dichiarazioni rese;
2. **valutazione di merito delle domande e dei curricula presentati,** attribuzione dei punteggi e formazione di una prima graduatoria.

   Il punteggio **sino ad un massimo di 40 punti**, verrà attribuito sulla base dei seguenti criteri:

   A) Formazione: max 20 punti

   Punteggio di diploma di scuola media superiore (max 10 punti)

   - votazione pari o inferiore a 44/60 *oppure* pari o inferiore a 72/100: punti 5;
   - votazione da 45/60 fino a 48/60 *oppure* da 73/100 fino a 81/100: punti 6;
   - votazione da 49/60 fino a 54/60 *oppure* da 82/100 fino a 90/100: punti 7;
   - votazione da 55/60 fino a 59/60 *oppure* da 91/100 fino a 99/100: punti 8;
   - votazione 60/60 *oppure* 100/100: punti 9;
   - votazione 60/60 e lode *oppure* 100/100 e lode: punti 10.

   Punteggio eventuale formazione post diploma (max 10 punti)

   - Titoli di studio aggiuntivi: laurea magistrale: 5 punti - laurea triennale: 2 punti;
   - Master e/o corsi di formazione riferibili al profilo richiesto: punti 3 per master/corso;
   - Stage/tirocini formativi riferibili al profilo richiesto: punti 2 per ciascuno stage/tirocinio.

   Non sono considerati nella valutazione dei titoli i corsi di formazione, stage e tirocini di durata complessiva inferiore al mese.

   B) Esperienze lavorative: max 15 punti

   Per ogni anno di attività lavorativa, in ambito sia pubblico che privato, attinente e coerente con il profilo richiesto: 2 punti/anno; le frazioni di anno saranno calcolate proporzionalmente.

   C) Curriculum: max 5 punti

   Valutazione complessiva di esperienze e attività diverse da quelle dei precedenti punti.

La Commissione esaminatrice, nell'ambito dell'espletamento delle suindicate attività, potrà chiedere ai candidati di regolarizzare eventuali imperfezioni formali, nonché di fornire chiarimenti e/o informazioni; il nuovo termine fissato per la regolarizzazione avrà carattere di perentorietà.

Al fine del calcolo dei punti verrà valutata esclusivamente la formazione/esperienza professionale i cui temi

siano attinenti e/o coerenti con la figura in esame.

I periodi di attività lavorativa svolti attraverso collaborazioni concomitanti presso due o più strutture, sia pubbliche che private, saranno considerati una sola volta.

Nel caso in cui sussistano periodi di esperienza professionale svolti in concomitanza ad attività formativa verranno valutati solo i periodi di esperienza professionale.

La Commissione procederà, in seduta riservata, alla valutazione dei titoli e all'attribuzione dei punteggi ai singoli candidati sulla base dei criteri suindicati.

I nominativi dei candidati ammessi a sostenere il colloquio, nonché la data, l'ora e la sede di svolgimento, saranno resi noti mediante pubblicazione, tramite apposito avviso, almeno 7 giorni prima dell'effettuazione del colloquio, sul sito internet istituzionale del Consorzio: **http://www.consorziobonificadiarneo.it,** nella sezione "**AMMINISTRAZIONE**" sottosezione "**Avvisi pubblici**" reclutamento del personale.

Tale pubblicazione avrà valore di notifica a tutti gli effetti, per cui i candidati sono tenuti a consultare periodicamente il sito internet istituzionale del Consorzio al suindicato indirizzo e a presentarsi nella data e presso la sede di esame indicata, muniti di idoneo documento di identificazione in corso di validità.

ART. 8 – COLLOQUIO

I candidati ammessi alla prosecuzione della selezione sosterranno un colloquio finalizzato alla valutazione del livello delle competenze e delle esperienze professionali specifiche maturate in ordine alle materie di seguito riportate:

- Principi di contabilità pubblica;
- Contabilità finanziaria, economico-patrimoniale ed analitica;
- Conoscenza dei principali applicativi e piattaforme informatiche in ambito contabile - fiscale;
- Adempimenti fiscali annuali (IVA, dichiarazione dei sostituti d'imposta, comunicazioni periodiche ecc.);
- Cenni di diritto amministrativo;
- Leggi in materia di bonifica, ordinamento statutario e gestione dei Consorzi di Bonifica (normativa nazionale e regionale).

Inoltre, saranno oggetto di valutazione:

- l'attitudine allo svolgimento dell'incarico;
- la capacità espositiva, capacità critica, puntualità ed essenzialità nella articolazione della risposta.

l punteggio massimo attribuibile sarà pari a massimo 60 punti.

I colloqui, in seduta pubblica, verranno organizzati in conformità alle stringenti misure anti-contagio. I candidati, muniti di mascherina, dovranno sottoscrivere apposita dichiarazione connessa all'emergenza sanitaria.

I colloqui, ai fini del rispetto di eventuali limitazioni legate a protocolli sanitari Covid-19, potranno essere svolti anche in videoconferenza mediante l'utilizzo di piattaforme informatiche (skype, meet, zoom, ecc.). In tale ipotesi l'Amministrazione provvederà a registrare ogni sessione dei colloqui al solo fine di documentare la regolarità e la trasparenza delle operazioni. Le registrazioni saranno conservate fino a 150 giorni successivi alle singole prove.

Qualora i colloqui dovessero svolgersi in videoconferenza, il Consorzio definirà apposte linee guida contenti le modalità operative di collegamento che, preventivamente, saranno inviate ai partecipanti.

ART. 9 – DIARIO DELLA PROVA (COLLOQUIO)

Ogni candidato dovrà presentarsi, presso la sede del Consorzio, nel giorno e nell'orario fissato per il colloquio,

munito di documento di identificazione in corso di validità.

I candidati che non si presenteranno nel termine stabilito per il colloquio saranno dichiarati rinunciatari, fatta salva l'avvenuta comunicazione al Consorzio di una valida ragione giustificativa entro le ore 12:00 del giorno fissato per la prova.

ART. 10 – APPROVAZIONE E PUBBLICAZIONE GRADUATORIA FINALE

Espletata la prova della selezione, la Commissione esaminatrice formerà la graduatoria finale, nella quale saranno indicati, in ordine decrescente, in base al punteggio finale complessivo attribuito, i candidati ritenuti idonei e non idonei.

Saranno considerati idonei i candidati che avranno ottenuto un punteggio finale complessivo pari o superiore a 50/100.

La votazione sarà determinata dalla sommatoria dei punteggi ottenuti dalla valutazione dei titoli (art. 7) e dal colloquio (art. 8).

L'Amministrazione, previo accertamento della regolarità formale degli atti e dei verbali, procederà, con Delibera Commissariale (pubblicata all'Albo consortile), all'approvazione della graduatoria definitiva consultabile sul sito internet istituzionale del Consorzio: **http://www.consorziobonificadiarneo.it,** nell'Albo pretorio e nella sezione "**AMMINISTRAZIONE**" sottosezione "**Avvisi pubblici**" reclutamento del personale.

Sarà, inoltre, effettuata specifica comunicazione del risultato della selezione al candidato risultante primo in graduatoria.

La graduatoria resterà valida per un periodo di 1 (uno) anno decorrente dalla data di adozione della Delibera Commissariale di approvazione dei risultati della selezione, e potrà essere utilizzata per eventuali ulteriori assunzioni che si rendessero necessarie nella medesima categoria e profilo professionale.

L'assunzione a tempo determinato, ai fini della copertura delle figure professionali oggetto della presente selezione, sarà effettuata attingendo dalla suindicata graduatoria, a partire dal primo classificato.

Il Consorzio non procederà all'assunzione laddove la stipula del contratto di lavoro a tempo determinato con i candidati idonei collocati utilmente in graduatoria comporti il superamento del termine massimo di durata previsto dall'art. 19 del D.Lgs. 15 giugno 2015, n. 81 e ss.mm.ii., al fine di non incorrere nella sanzione della conversione del rapporto in contratto a tempo indeterminato.

ART. 11 – PRESELEZIONE

L'Amministrazione si riserva la facoltà di procedere, in relazione all'ammissione alla selezione per titoli e colloquio, ad una preselezione qualora il numero dei candidati superasse le 50 unità.

L'eventuale preselezione, che non è prova d'esame, consisterà nella somministrazione di test a risposta multipla per la verifica delle attitudini e della professionalità dei candidati e la loro potenziale rispondenza alle caratteristiche proprie delle attività in questione, con le più ampie garanzie di trasparenza, imparzialità e pari opportunità. I quesiti potranno verificare una serie di fattori specifici come di seguito riportato a titolo esemplificativo:

- cultura generale e materie oggetto della prova orale, ivi compresa la conoscenza dell'uso delle applicazioni informatiche più diffuse e della lingua inglese;
- capacità quali il ragionamento logico, verbale, numerico, astratto, spaziale e il problem solving, in relazione all'attività del profilo professionale per il quale si concorre.

I candidati devono presentarsi per l'espletamento dell'eventuale preselezione nelle date e nelle sedi che

saranno comunicate esclusivamente mediante appositi "avvisi" pubblicati sul sito internet istituzionale del Consorzio: **http://www.consorziobonificadiarneo.it,** nella sezione "**AMMINISTRAZIONE**" sottosezione "**Avvisi pubblici**" reclutamento del personale**, con un preavviso di almeno 7 giorni (sette) dall'inizio della prova.**

Tale forma di pubblicità costituirà notifica ad ogni effetto di Legge e non sarà data pertanto ulteriore comunicazione in merito.

L'espletamento della preselezione, potrà essere suddivisa in più turni qualora, per ragioni organizzative e logistiche, non sia possibile effettuare, nello stesso turno, la suindicata prova a tutti i candidati.

Ai candidati sarà permesso l'ingresso nella sala per l'espletamento dell'eventuale preselezione, previa esibizione di documento di identità in corso di validità, esclusivamente nel rispetto delle misure di legge relative alla prevenzione e alla protezione del rischio di contagio da COVID-19. L'Amministrazione si riserva di svolgere la prova preselettiva con modalità telematiche da remoto, tenuto conto delle disposizioni vigenti nel tempo in materia di prevenzione del rischio di contagio da COVID-19.

Il Consorzio si riserva la facoltà di avvalersi, per l'espletamento della suindicata preselezione, di apposita società o agenzia specializzata nel settore.

Il punteggio conseguito nella preselezione non concorre alla formazione della graduatoria finale di merito.

ART. 12 – ADEMPIMENTI SUCCESSIVI

La Commissione esaminatrice provvederà, ai fini dell'assunzione, a chiedere al vincitore della selezione la presentazione, anche a mezzo raccomandata con avviso di ricevimento la documentazione comprovante il possesso dei requisiti di ordine generale e professionale di seguito riportata:

a) Certificato di cittadinanza italiana o di uno degli Stati dell'Unione Europea;
b) Certificato attestante il godimento dei diritti politici ovvero di non essere incorso in alcuna delle cause che, ai termini delle vigenti disposizioni, ne impediscano il possesso;
c) Certificato generale del casellario giudiziale;
d) Certificato dei carichi pendenti e del casellario giudiziale;
e) Copia del diploma di ragioniere o equipollente;
f) Copia della patente di guida cat. B;
g) Copia della documentazione comprovante le dichiarazioni, rese in sede di partecipazione, ai fini della valutazione dei titoli di cui all'art. 7, punto 2, lettere A, B e C.

L'assunzione resta sempre e comunque subordinata all'accertamento della regolarità dei suindicati documenti e alla sottoscrizione del contratto. Il rapporto di lavoro sarà regolato dalle norme del contratto collettivo nazionale di lavoro in vigore, per i dipendenti dei Consorzi di bonifica, al quale viene fatto riferimento per quanto non previsto dal presente avviso.

Il Consorzio si riserva di procedere alla stipula del contratto di lavoro anche in caso di partecipazione di un solo candidato, sempre che sia giudicato idoneo a ricoprire il relativo incarico.

Fermo restando quanto previsto dal D.P.R. 445/2000 in merito alle sanzioni penali in caso di dichiarazioni mendaci, qualora dal controllo emerga la non veridicità del contenuto delle dichiarazioni rese dal candidato, il medesimo sarà escluso e/o dichiarato decaduto dalla procedura di selezione e/o dall'eventuale rapporto di lavoro nel frattempo instaurato.

Il periodo di prova è quello previsto dalle norme e dalla contrattazione vigente.

ART. 13 – INFORMATIVA E AUTORIZZAZIONE DEI DATI PERSONALI

I dati raccolti saranno utilizzati, ai sensi del D.Lgs. 196 del 30/06/2003, così come modificato dal D.Lgs.

101/2018, e dell'art. 13 del Regolamento UE n. 2016/679, per le sole finalità inerenti allo svolgimento della procedura selettiva e dalla eventuale costituzione del rapporto di lavoro, con le modalità di cui all'allegata "*Informativa e autorizzazione al trattamento dei dati personali"* (All. 2 - Informativa e autorizzazione al trattamento dati), di cui il candidato dovrà attestare di aver preso visione e rilasciare il relativo consenso. Il conferimento dei dati è obbligatorio ai fini della valutazione dei requisiti di partecipazione, pena l'esclusione dalla selezione. Il titolare del trattamento è il Consorzio Speciale per la Bonifica di Arneo Nardò (LE).

ART. 14 - PUBBLICITÀ

Il presente avviso è pubblicato sul sito istituzionale del Consorzio Speciale per la Bonifica di Arneo Nardò (LE): "*http://www.consorziobonificadiarneo.it"* e sul B.U.R.P. *(Bollettino Ufficiale della Regione Puglia)*.

ART. 15 – RESPONSABILE DEL PROCEDIMENTO

Ai sensi della Legge n. 241/1990, il Responsabile del Procedimento è il Rag. Dario Monacizzo - Tel. 0833 876526.

ART. 16 - INFORMAZIONI

Ogni informazione o chiarimento in merito alla presente procedura, dovrà essere formalizzato tramite comunicazione P.E.C. al seguente indirizzo: protocollo@pec.consorziobonificadiarneo.it (c.a. Rag. Dario Monacizzo).

La risposta fornita dal Consorzio ai richiedenti, se di interesse generale, verrà portata a conoscenza degli interessati mediante pubblicazione sul sito internet istituzionale del Consorzio:

http://www.consorziobonificadiarneo.it, nella sezione "**AMMINISTRAZIONE**" sottosezione "**Avvisi pubblici**" reclutamento del personale.

ART. 17 – NORME DI RINVIO

Per tutto quanto non previsto nel presente Avviso si fa riferimento alla vigente legislazione e ai contratti collettivi di categoria.

ART. 18 – NORMA FINALE

La pubblicazione del presente avviso, la partecipazione alla procedura, la formazione della graduatoria non comportano per il Consorzio alcun obbligo di procedere alla stipula del contratto né, per i partecipanti alla procedura, alcun diritto a qualsivoglia prestazione da parte dell'Ente.

Il Consorzio si riserva la facoltà di sospendere, modificare e annullare la procedura comparativa e/o di non procedere alla stipula del contratto, in qualunque momento e qualunque sia lo stato di avanzamento della stessa, per ragioni di pubblico interesse, senza che gli interessati alla procedura possano esercitare nei suoi confronti alcuna pretesa a titolo risarcitorio o di indennizzo.

Nardò, 31 GENNAIO 2022

IL COMMISSARIO STRAORDINARIO
(Dott. Alfredo Borzillo)

Allegato 1

"DOMANDA DI PARTECIPAZIONE"

DOMANDA DI AMMISSIONE ALLA SELEZIONE PUBBLICA PER TITOLI E COLLOQUIO PER LA COSTITUZIONE DI UNA GRADUATORIA FINALIZZATA ALL'ASSUNZIONE PER CHIAMATA, AI SENSI DELL'ART. 38 DEL C.C.N.L. PER I DIPENDENTI DEI CONSORZI DI BONIFICA E DI MIGLIORAMENTO FONDIARIO, DI N. 2 (DUE) IMPIEGATI DI CONCETTO AMMINISTRATIVO-CONTABILE DA INQUADRARE, AGLI EFFETTI DEL PREDETTO CONTRATTO COLLETTIVO, NELL'AREA "A" PARAMETRO 135, CON RAPPORTO DI LAVORO A TEMPO DETERMINATO DELLA DURATA DI 12 (DODICI) MESI.

La/Il sottoscritta/o .....

Data di nascita: ...../...../..... , Luogo di nascita: .....……..…

Codice fiscale: ……..…… Indirizzo di residenza: …….

Indirizzo per la corrispondenza *(solo se diverso da quello di residenza):*…….....….....

……

Numero di telefono (fisso): …….…… Fax: ….……...….…….……..…

Numero di telefono (cellulare): .....…… .....…… .....……..……

Indirizzo e-mail: .....…….....……..…

Indirizzo PEC:.....…….....…….

C H I E D E

di essere ammesso/a a partecipare alla selezione in oggetto.

A tal fine, sotto la propria personale responsabilità, ai sensi degli art.46 e 47 D.P.R.445/2001 e s.m.i., consapevole di quanto previsto dagli artt. 75 e 76 del sopra citato D.P.R.;

D I C H I A R A

(barrare la casella che interessa)

- ☐ di essere cittadino italiano e di essere in possesso dei diritti civili e politici;

  oppure

- ☐ (se cittadino di uno degli stati membri dell'Unione Europea)
  - di essere cittadino del seguente Stato dell'Unione Europea: _____;
  - di avere il godimento dei diritti civili e politici nello stato di appartenenza o provenienza;
  - di essere in possesso di tutti i requisiti previsti per i cittadini della Repubblica;
  - di avere adeguata conoscenza della lingua italiana (scritta e parlata)
- ☐ di non aver riportato condanne per reati che comportino la perdita dell'elettorato attivo e passivo o il licenziamento di diritto da parte di Ente Pubblico o Pubblica Amministrazione;
- ☐ di non aver riportato condanne penali che, salvo riabilitazione, possano impedire l'instaurarsi e il mantenimento di un rapporto di impiego presso una Pubblica Amministrazione;
- ☐ di non essere stato/a destituito/a o dispensato/a dall'impiego presso Pubbliche Amministrazioni o decaduto/a per aver presentato documenti falsi o viziati da invalidità non sanabili né di essere stato interdetto dai pubblici uffici con sentenza passata in giudicato;
- ☐ di essere fisicamente idoneo all'impiego;

- ☐ di essere in possesso di patente di guida cat. B;
- ☐ di essere in possesso del Diploma di scuola media superiore di Ragioniere o titolo equiparato o equipollente equipollente per legge, oppure titolo di studio conseguito all'estero che sia riconosciuto equivalente, ai fini della partecipazione ai pubblici concorsi secondo la normativa vigente, come di seguito certificato e specificato:
  Diploma di Ragioniere/ o _____ conseguito presso _____
  in data _____ con la votazione di _____ (allegare relativa documentazione nel caso di titolo equiparato o equipollente) _____;
- ☐ di possedere almeno 5 anni di esperienza professionale, in ambito sia pubblico che privato, attinente e coerente con il profilo richiesto;
- ☐ di prendere atto che tutte le comunicazioni e/o notificazioni, inerenti la procedura di selezione, avverranno mediante la pubblicazione sul sito internet istituzionale del Consorzio Speciale per la Bonifica di Arneo: http://www.consorziobonificadiarneo.it, nella sezione "AMMINISTRAZIONE", sotto sezione "Avvisi pubblici" reclutamento del personale e che dette pubblicazioni avranno valore di notifica a tutti gli effetti, fermo restando la facoltà dell'Amministrazione di procedere con forme diverse, aggiuntive rispetto alla pubblicazione;
- ☐ di accettare incondizionatamente tutte le norme riportate nell'avviso pubblico;
- ☐ di prendere atto, a norma del D.Lgs. 196/2003, come modificato dal D.Lgs. 101/2018, e del Regolamento UE 2016/679, che l'Ente utilizzerà i dati forniti dal/dalla sottoscritto/a unicamente nell'ambito della presente procedura di selezione;

I N D I C A

- di seguito, gli ulteriori titoli valutabili ai fini della presente selezione (per motivi di spazio è possibile allegare apposita dichiarazione): _____

_____

_____

_____

_____

_____

_____

_____

_____

_____

_____

_____

_____

_____

_____

_____

_____

_____

- di seguito, le esperienze lavorative valutabili ai fini della presente selezione (per motivi di spazio è possibile allegare apposita dichiarazione): _____

_____

_____

_____

_____

A L L E G A

alla presente domanda la seguente documentazione:

- Curriculum Vitae
- Informativa e autorizzazione al trattamento dati (Allegato 2)
- Copia di un documento di riconoscimento in corso di validità
- Copia codice fiscale o tessera sanitaria

Il/La sottoscritto/a si impegna altresì a comunicare, per scritto e tempestivamente, eventuali variazioni di indirizzo, alla Segreteria del Consorzio all'indirizzo: "protocollo@pec.consorziobonificadiarneo.it", sollevando l'Ente da ogni responsabilità nel caso di irreperibilità.

DATA _____

FIRMA

_____

Consorzio Speciale per la Bonifica di Arneo
Via XX Settembre, 69 73048 Nardò (LE)

Allegato 2 - Informativa e autorizzazione al trattamento dati

Informativa e autorizzazione al trattamento dei dati personali ai sensi del D.Lgs. 196 del 30/06/2003, così come modificato dal D.Lgs. 101/2018, e dell'art. 13 del Regolamento UE n. 2016/679

Ai sensi del D. Lgs. 196/2003 (di seguito "Codice Privacy"), come modificato dal D.Lgs. 101/2018, e dell'art. 13 del Regolamento UE n. 2016/679 (di seguito "GDPR 2016/679"), recante disposizioni a tutela delle persone e di altri soggetti rispetto al trattamento dei dati personali, desideriamo informarLa che i dati personali da Lei forniti formeranno oggetto di trattamento nel rispetto della normativa sopra richiamata e degli obblighi di riservatezza cui è tenuto questo Ente.

1. Titolare del trattamento

Il Titolare del trattamento, ai sensi degli artt. 4 e 24 del Reg. UE 2016/679, è il Consorzio Speciale per la Bonifica di Arneo nella persona del Legale Rappresentante pro tempore Dott. Alfredo Borzillo domiciliato per la carica in Nardò (LE) – via XX Settembre, 69, mail: protocollo@consorziobonificadiarneo.it.

Il titolare, a norma del regolamento sui dati personali, si avvale di Responsabili individuati nelle persone dei Dirigenti addetti ai vari servizi, i quali, a loro volta, provvedono ad individuare appositi incaricati del trattamento dei dati personali.

2. Responsabile della protezione dei dati (DPO)

Il Responsabile della protezione dei dati (DPO), ai sensi degli artt. 37 – 39 del Reg. UE 2016/679, è il Dott. Valerio Quarta domiciliato per la carica in Nardò (LE) – via XX Settembre, 69, mail: protocollo@consorziobonificadiarneo.it.

3. Finalità del trattamento

I dati di natura personale forniti, necessari per gli adempimenti previsti dai procedimenti amministrativi dell'Ente e per quelli di Legge, saranno trattati nel rispetto delle condizioni di liceità ex art. 6 f) Reg. UE 2016/679 per le seguenti finalità:

- i dati potranno essere comunicati o portati a conoscenza di responsabili ed incaricati di soggetti pubblici o privati coinvolti a vario titolo nell'espletamento delle attività del Consorzio;
- i dati relativi al nome, cognome, codice fiscale potranno essere pubblicati sul sito internet istituzionale del Consorzio ai fini delle previste comunicazioni del calendario dei colloqui e delle graduatorie di merito;
- il conferimento dei dati è obbligatorio per poter portare a compimento l'incarico e/o partecipazione alla selezione; il mancato conferimento comporta quindi l'impossibilità di erogazione della prestazione e/o l'ammissione alla selezione.

4. Destinatari o categorie di destinatari dei dati

I dati di natura personale forniti saranno comunicati a destinatari, che tratteranno i dati in qualità di responsabili (art. 28 del DGPR 2016/679) e/o in qualità di persone fisiche che agiscono sotto l'autorità del Titolare e del Responsabile (art. 29 del DGPR 2016/679), per le finalità sopra elencate. I dati potranno essere comunicati a: - Enti pubblici e pubbliche Amministrazioni, come ad esempio Agenzia delle Entrate – Riscossione; - professionisti aziendali, come Avvocati o studi legali; - società di consulenza, professionisti ed aziende che operano per l'azienda nei vari settori; - istituti bancari; - incaricati interni alla struttura per lo svolgimento delle funzioni aziendali; - gli interessati su propria richiesta o su delega. I dati in oggetto verranno comunicati a tali soggetti, indicando la limitazione degli stessi alle finalità che verranno indicate. Non ci sarà diffusione dei dati per finalità estranee e non vincolate a quelle sopra esposte.

5. Modalità di trattamento e conservazione

Il trattamento sarà svolto in forma automatizzata e manuale, con modalità e strumenti volti a garantire la massima sicurezza e riservatezza, ad opera di soggetti di ciò appositamente incaricati. Nel rispetto di quanto previsto dall'art. 5 comma 1 lett. e) del Reg. UE 2016/679 i dati personali raccolti, previo il Suo consenso libero ed esplicito espresso in calce alla presente informativa, verranno conservati in una forma che consenta l'identificazione degli interessati per un arco di tempo non superiore al conseguimento delle finalità per le quali i dati personali sono trattati. La conservazione dei dati di natura personale forniti dipende dalla finalità del trattamento: - navigazione sul sito web (sessione); - per richiesta di contatto (massimo 1 anno); - ricezione newsletter o adesione a servizi via e-mail (massimo 24 mesi); - amministrazione, contabilità (10 anni); tempistica determinata sulla base di criteri di cui l'interessato può avere informazioni scrivendo a protocollo@consorziobonificadiarneo.it.

6. Sito internet: dati di navigazione e cookies

Nel rispetto di quanto previsto dall'art. 13 del Reg. UE 2016/679 Le forniamo le dovute informazioni in ordine al trattamento dei dati personali forniti attraverso il nostro sito tenendo conto anche della Direttiva 2002/58/CE, come aggiornata dalla Direttiva 2009/136/CE, in materia di cookies nonché a quanto previsto dal Provvedimento dell'Autorità Garante per la protezione dei dati personali del 08.05.2014 sempre in materia di cookies. Dati personali trattabili: «dato personale»: qualsiasi informazione riguardante una persona fisica identificata o identificabile («interessato»); si considera identificabile la persona fisica che può essere identificata, direttamente o indirettamente, con particolare riferimento a un identificativo come il nome, un numero di identificazione, dati relativi all'ubicazione, un identificativo online o a uno o più elementi caratteristici della sua identità fisica, fisiologica, genetica, psichica, economica, culturale o sociale.

Nel corso della navigazione all'interno del nostro sito internet è tecnicamente possibile effettuare una raccolta di informazioni definita passiva.

Consorzio Speciale per la Bonifica di Arneo
Via XX Settembre, 69 73048 Nardò (LE)

Non vengono utilizzati IP Address (indirizzi di Protocollo Internet) per la raccolta di informazioni.

In alcuni casi è possibile che vengano utilizzati cookie funzionali o tecnici non direttamente gestiti dal sito ma propri delle piattaforme utilizzate per la fruizione del sito stesso.

In alcuni casi è possibile che vengano utilizzati cookie di sessione temporanei per:

- migliorare o personalizzare la navigazione adeguando il funzionamento del sito alla tipologia del dispositivo utilizzato (computer, tablet, cellulare);
- memorizzare informazioni nel caso di forms di iscrizione a particolari servizi offerti dal Consorzio;
- memorizzare credenziali nel caso di funzioni di consultazione ad accesso riservato;
- In questi casi l'utilizzo dei cookies viene propriamente segnalato e l'utente ha facoltà di continuare o interrompere la navigazione.

All'interno del sito del Consorzio Speciale per la Bonifica di Arneo:

- Non vengono utilizzati cookies per fini statistici;
- Non vengono utilizzati cookies per targeting pubblicitario;
- Non vengono direttamente utilizzati cookies permanenti;
- Non sono presenti cookies di terze parti (nelle pagine direttamente riconducibili al sito www.consorziobonificadiarneo.it, per altri siti consultati dall'utente tramite link fare riferimento alle relative informative).

È possibile disabilitare l'utilizzo dei cookies; in questo caso la navigazione potrebbe risultare in alcuni casi non agevole.

Consultando la guida del proprio browser è possibile ottenere le informazioni necessarie per la disabilitazione dei cookies. Ulteriori informazioni sui maggiori browser sono disponibili utilizzando gli appositi link (potrebbero essere in lingua inglese)

7. Ambito di comunicazione e diffusione

Informiamo inoltre che i dati raccolti non saranno mai diffusi e non saranno oggetto di comunicazione senza Suo esplicito consenso, salvo le comunicazioni necessarie che possono comportare il trasferimento di dati ad enti pubblici, a consulenti o ad altri soggetti per l'adempimento degli obblighi di Legge e gli ambiti statutari dell'Ente.

8. Trasferimento dei dati personali

I suoi dati non saranno trasferiti né in Stati membri dell'Unione Europea né in Paesi terzi non appartenenti all'Unione Europea.

9. Categorie particolari di dati personali

Ai sensi del D.Lgs. 196/2003 e s.m.i. e degli articoli 9 e 10 del Regolamento UE n. 2016/679, Lei potrebbe conferire, al Consorzio dati qualificabili come "categorie particolari di dati personali" e cioè quei dati che rivelano "*l'origine razziale o etnica, le opinioni politiche, le convinzioni religiose o filosofiche, o l'appartenenza sindacale, nonché dati genetici, dati biometrici intesi a identificare in modo univoco una persona fisica, dati relativi alla salute o alla vita sessuale o all'orientamento sessuale della persona*". Tali categorie di dati potranno essere trattate dal Consorzio solo previo Suo libero ed esplicito consenso, manifestato in forma scritta in calce alla presente informativa.

10. Esistenza di un processo decisionale automatizzato, compresa la profilazione

Il Consorzio non adotta alcun processo decisionale automatizzato, compresa la profilazione, di cui all'articolo 22, paragrafi 1 e 4, del Regolamento UE n. 679/2016.

11. Diritti dell'interessato

In ogni momento, Lei potrà esercitare, ai sensi del D.Lgs. 196/2003, così come modificato dal D.lgs. 101/2018, e degli articoli dal 15 al 22 del Regolamento UE n. 2016/679, il diritto di:

a) chiedere la conferma dell'esistenza o meno di propri dati personali;
b) ottenere le indicazioni circa le finalità del trattamento, le categorie dei dati personali, i destinatari o le categorie di destinatari a cui i dati personali sono stati o saranno comunicati e, quando possibile, il periodo di conservazione;
c) ottenere la rettifica e la cancellazione dei dati;
d) ottenere la limitazione del trattamento;
e) ottenere la portabilità dei dati, ossia riceverli da un titolare del trattamento, in un formato strutturato, di uso comune e leggibile da dispositivo automatico, e trasmetterli ad un altro titolare del trattamento senza impedimenti;
f) opporsi al trattamento in qualsiasi momento ed anche nel caso di trattamento per finalità di marketing diretto;
g) opporsi ad un processo decisionale automatizzato relativo alle persone fisiche, compresa la profilazione;
h) chiedere al titolare del trattamento l'accesso ai dati personali e la rettifica o la cancellazione degli stessi o la limitazione del trattamento che lo riguardano o di opporsi al loro trattamento, oltre al diritto alla portabilità dei dati;
i) revocare il consenso in qualsiasi momento senza pregiudicare la liceità del trattamento basata sul consenso prestato prima della revoca;
j) proporre reclamo a un'autorità di controllo.

Consorzio Speciale per la Bonifica di Arneo
Via XX Settembre, 69 73048 Nardò (LE)

Lei può esercitare i Suoi diritti con richiesta scritta inviata a Consorzio Speciale per la Bonifica di Arneo, all'indirizzo postale della sede legale o all'indirizzo P.E.C.: protocollo@pec.consorziobonificadiarneo.it

Io sottoscritto/a dichiaro di aver ricevuto l'informativa che precede.

_____, lì _____ Firma

_____

Io sottoscritto/a alla luce dell'informativa ricevuta

☐ **esprimo il consenso** ☐ **NON esprimo il consenso**

al trattamento dei miei dati personali inclusi quelli considerati come categorie particolari di dati.

☐ **esprimo il consenso** ☐ **NON esprimo il consenso**

alla comunicazione dei miei dati personali ad enti pubblici e società di natura privata per le finalità indicate nell'informativa.

☐ **esprimo il consenso** ☐ **NON esprimo il consenso**

al trattamento delle categorie particolari dei miei dati personali così come indicati nell'informativa che precede.

_____, lì _____

Firma

_____

GAL MERIDAUNIA

PROCEDURA DI SELEZIONE AD EVIDENZA PUBBLICA, PER TITOLI E COLLOQUIO, PER L'AFFIDAMENTO DI UN INCARICO DI ANIMATORE DEL GAL MERIDAUNIA - MISURA 19 - SOTTOMISURA 19.4 "SOSTEGNO PER I COSTI DI GESTIONE E ANIMAZIONE" DEL PSR PUGLIA 2014/2020.

PROCEDURA DI SELEZIONE AD EVIDENZA PUBBLICA, PER TITOLI E COLLOQUIO, PER L'AFFIDAMENTO DI UN INCARICO DI ANIMATORE DEL GAL MERIDAUNIA - MISURA 19 – SOTTOMISURA 19.4 "SOSTEGNO PER I COSTI DI GESTIONE E ANIMAZIONE" DEL PSR PUGLIA 2014/2020.

IL RESPONSABILE UNICO DEL PROCEDIMENTO

VISTO il D.Lgs n. 267 del 18 agosto 2000;

VISTO il D.Lgs n.198 del 11 aprile 2006;

VISTO il D.Lgs n.196 del 30.06.2003 e s.m.i.;

VISTO il Regolamento di Funzionamento e Organizzazione del GAL Meridaunia s.c. a r.l;

VISTE le disposizioni dell'Unione Europea impartite per le assunzioni di personale dipendente;

VISTI il Regolamento (UE) n.1303/2013 del Parlamento Europeo e del Consiglio del 17.12.2013;

VISTO il PSR Puglia 2014/2020;

VISTA la determina del RUP del 31/01/2022 n. 07 di indizione della procedura di selezione ad evidenza pubblica, per titoli e colloquio, per l'affidamento dell'incarico di Animatore del GAL Meridaunia;

CONSIDERATO che l'affidamento in questione viene effettuato in funzione a quanto previsto dalla Misura 19 – Sottomisura 19.4 "Sostegno per i costi di gestione e animazione" del PSR Puglia 2014/2020;

RENDE NOTO

Articolo 1
Indizione della selezione
E' indetta selezione pubblica, per esami e titoli, per l'affidamento di un incarico di Animatore del GAL Meridaunia per il periodo di attuazione del PAL "Meridaunia" – Misura 19 – sottomisura 19.4 "Sostegno per i costi di gestione e animazione" del PSR Puglia 2014/2020.-L'incarico potrà essere rinnovato.
Articolo 2
Trattamento economico
Il compenso lordo annuo garantito, è di max € 27.500,00 (approssimativamente max gg. 220 a € 125,00 lordo al giorno) comprensivo di Cassa Previdenziale e qualsiasi altro onere, oltre IVA. La somma sarà assoggettata alle ritenute erariali di legge. Qualora l'IVA sia indetraibile per il GAL Meridaunia, l'importo lordo dovrà intendersi comprensivo di IVA.
Il contratto sarà di tipo consulenziale ma qualora il direttore del GAL Meridaunia lo ritenga opportuno potrà proporre la trasformazione del contratto di consulenza in contratto subordinato applicando il CCNL di riferimento. Il contratto subordinato potrà avere una durata indipendente dall'attuazione del PAL relativo alla programmazione 2014/2020 e potrà protrarsi anche nella programmazione successiva
Detto importo si intende per tutte le attività e progettazioni che il GAL Meridaunia porrà in essere.
Tra le parti sarà sottoscritto regolare contratto nel quale saranno indicate dettagliatamente le attività e l'impegno previsto dal consulente oltre al relativo compenso.

GAL Meridaunia S.c.ar.l
Agenzia di sviluppo dei Monti Dauni
Piazza Municipio, 2 - 71023 Bovino (FG)
Tel. +39.0881.966557; fax +39.0881.912921
www.meridaunia.it; info@meridaunia.it; meridaunia@pec.it
P.I. 02303810713

Sarà espletato un periodo di prova di sei mesi entro il quale il GAL si riserva la possibilità di modificare il contratto o di non proseguire l'affidamento dell'incarico.
Dovrà essere garantita la presenza presso la sede GAL di Bovino e se necessario anche presso le altre sedi di Troia e Lucera o sul territorio dell'area GAL Meridaunia (Comuni di: Accadia, Anzano di Puglia, Ascoli Satriano, Bovino, Candela, Castelluccio dei Sauri, Castelluccio Valmaggiore, Celle San Vito, Deliceto, Faeto, Lucera, Monteleone di Puglia, Orsara di Puglia, Panni, Rocchetta Sant'Antonio, Sant'Agata di Puglia, Troia, Casalnuovo Monterotaro, Alberona, Biccari, Carlantino, Casalvecchio di Puglia, Castelnuovo della Daunia, Celenza Valfortore, Motta Montecorvino, Pietramontecorvino, Roseto Valfortore, San Marco La Catola, Volturara Appula, Volturino), a secondo della necessità del GAL.
È garantita parità di trattamento sul lavoro e pari opportunità tra uomini e donne per l'accesso al lavoro, ai sensi del D.Lgs n.198/2006.

Articolo 3
Oggetto della selezione
Il profilo per il quale si procede alla selezione tramite il presente bando, previsto nella pianta organica del GAL Meridaunia, è: Animatore.

Compiti e mansioni:
effettuerà, sotto la direzione del Direttore Tecnico:
- gestione del protocollo;
- inserimento dati sul portale sottomisura 19.4 sul portale Sian ed inserimento dati CLLD sul Mirweb o su altre piattaforme per la rendicontazione dei progetti
- attività di animazione e informazione specifica relativa alle azioni previste nel PAL Meridaunia;
- organizzazione e promozione di momenti d'informazione e divulgazione della strategia del PAL e delle relative azioni (convegni, conferenze stampa, seminari, workshop, incontri, ecc.) rivolto ad operatori esterni, a potenziali turisti ed alla popolazione;
- pubblicizzazione dei bandi, sulla loro calendarizzazione e delle procedure da seguire;
- supporto alla predisposizione e attuazione di un piano di comunicazione e di altri specifici progetti;
- assistenza e consulenza tecnica su tutte le problematiche legate agli interventi e ai bandi cui al PAL Meridaunia. In particolare gli animatori dovranno svolgere l'attività in maniera front-office presso le sedi del GAL Meridaunia, oltre che presso gli sportelli informativi che potrebbero essere attivati presso le sedi dei Comuni dell'area GAL;
- facilitare gli operatori economici del territorio interessati alla presentazione dei progetti;
- implementazione della banca dati del GAL;
- supporto alla predisposizione a attuazione dei progetti a regia diretta, di cooperazione interterritoriale e transnazionale;
- supporto alle attività finalizzate all'integrazione di azioni innovative e di sviluppo, sia in collegamento con il PAL che derivanti dalle opportunità offerte da altri programmi in atto (regionali, nazionali, comunitari);
- partecipazione ad eventi organizzati da terzi;
- organizzazione seminari di approfondimenti;
- supporto al Responsabile amministrativo finanziario ed al Responsabile della comunicazione;
- utilizzo dei siti Web della P. A..
- eventuali ulteriori attività richieste dal Direttore.



Articolo 4
Requisiti per l'ammissione
Per la partecipazione alla presente procedura di selezione è richiesto il possesso dei seguenti requisiti:

4.1. Requisiti generali
I requisiti generali richiesti per partecipare alla selezione, da possedere alla data di scadenza per la presentazione della domanda, pena l'esclusione, sono:

a) cittadinanza italiana o di uno degli stati membri dell'Unione Europea (sono equiparati ai cittadini italiani i cittadini di San Marino e della Città del Vaticano). I cittadini degli stati membri dell'Unione Europea devono in particolare:
   1) essere in possesso, ad eccezione della titolarità della cittadinanza italiana, di tutti gli altri requisiti previsti per i cittadini della Repubblica Italiana;
   2) avere adeguata conoscenza della lingua italiana;
b) non essere stato escluso dall'elettorato politico attivo;
c) non essere stato destituito o dispensato dall'impiego per persistente insufficiente rendimento;
d) non essere stato dichiarato decaduto dall'impiego per aver conseguito dolosamente la nomina mediante la produzione di documenti falsi o viziati da invalidità non sanabile;
e) non essere stato condannato, con sentenza passata in giudicato, per reati ostativi all'accesso alla Pubblica Amministrazione;
f) non aver riportato condanne penali e di non avere procedimenti penali in corso (in caso negativo dovranno essere dichiarati le eventuali condanne e/o i procedimenti penali;
g) essere in regola con la posizione militare (solo per i concorrenti di sesso maschile nati entro il 31.12.1985) ai sensi della legge n.226/2004, salvo le esclusioni previste dalla legge.

4.2. Requisiti specifici
I requisiti specifici richiesti per partecipare alla selezione, da possedere alla data di scadenza per la presentazione della domanda, pena l'esclusione, sono:

a) possesso del titolo di studio Diploma di Istituto Tecnico Superiore Economico e/o Geometra, Diploma di Liceo Scientifico;
b) possesso della patente di guida di veicoli a motore di categoria "B" o superiore, ed automunito;
c) possesso della partita IVA.

I succitati requisiti prescritti devono essere posseduti alla data di scadenza del termine utile per la presentazione delle domande di ammissione alla presente procedura di selezione. Tali requisiti devono essere autodichiarati, ai sensi del D.P.R. n.445/2000, nella stessa domanda.
Il GAL Meridaunia s.c. a r.l può disporre, in ogni momento, l'esclusione dalla procedura di selezione per difetto dei requisiti di ammissione indicati nel presente articolo.

La valutazione di ammissibilità viene fatta sulla base delle informazioni fornite dai candidati nel curriculum vitae. Di queste il candidato si assume la totale responsabilità, ferme restando le conseguenze previste dalla legislazione vigente in caso di dichiarazioni mendaci.

Articolo 5
Domanda e termine di presentazione
La domanda di partecipazione contenente le informazioni di cui all'art. 4, regolarmente **sottoscritta dal**

candidato con firma autografa, deve essere redatta in carta semplice e corredata dal curriculum vitae e professionale, anch'esso sottoscritto, contenente i dati anagrafici e gli elementi necessari per desumere in modo chiaro ed inequivocabile la presenza di tutti i titoli di ammissibilità e di valutazione. In calce alla domanda deve essere riportata la esplicita dichiarazione di consenso al trattamento dei dati personali. La mancata sottoscrizione del curriculum vitae in ogni pagina comporterà la non valutazione dello stesso.
Le domande di partecipazione alla selezione dovranno essere inviate al seguente indirizzo:
GAL MERIDAUNIA Soc. Cons. a r.l.
Piazza Municipio n. 2
71023 Bovino (FG)
La domanda di partecipazione, pena l'esclusione, dovrà pervenire al protocollo della Meridaunia Soc. Cons. a r.l., entro il **termine perentorio del 07/03/2022 alle ore 13.00**, in busta chiusa con i lembi controfirmati, a mezzo raccomandata del servizio postale o mediante corriere autorizzato o a mano.
La consegna a mano potrà essere effettuata negli orari di apertura al pubblico degli uffici: dal lunedì al venerdì dalle ore 9:30 alle ore 13:00**.**
Il plico chiuso contenente la domanda, il curriculum e gli allegati richiesti, dovrà recare all'esterno, a pena di esclusione, l'indicazione del mittente e la dicitura "**PROCEDURA DI SELEZIONE AD EVIDENZA PUBBLICA, PER TITOLI E COLLOQUIO, PER L'AFFIDAMENTO DI UN INCARICO DI ANIMATORE DEL GAL MERIDAUNIA".**
Si procederà allo svolgimento della procedura di selezione anche in presenza di un'unica istanza valida.
Il GAL Meridaunia s.c. a r.l. non assume responsabilità per la dispersione di comunicazioni dipendenti da inesatte indicazioni del recapito da parte del concorrente oppure da mancata o tardiva comunicazione del cambiamento dell'indirizzo indicato nella domanda, né per eventuali disguidi postali o comunque imputabili a fatto di terzi, a caso fortuito o forza maggiore. Non saranno prese in considerazione le domande spedite a mezzo telegramma, fax, mail e pec. Nella domanda, regolarmente sottoscritta e formulata secondo quanto indicato nello schema esemplificativo (allegato "A" al presente bando), recante l'indicazione specifica dell'oggetto della procedura di selezione, dovrà essere dichiarato ed autocertificato dal candidato, ai sensi del D.P.R. n. 445/2000, sotto la propria personale responsabilità e a pena di esclusione, il possesso dei requisiti generali e specifici richiesti e degli eventuali diritti alla preferenza:
1. cognome e nome;
2. data e luogo di nascita;
3. codice fiscale;
4. Comune e via di residenza;
5. il possesso della cittadinanza italiana o di uno degli stati membri dell'Unione Europea (sono equiparati ai cittadini italiani i cittadini di San Marino e della Città del Vaticano);
6. il Comune nelle cui liste elettorali è iscritto, ovvero i motivi della non iscrizione o della cancellazione dalle liste medesime;
7. non essere stato destituito o dispensato dall'impiego per persistente insufficiente rendimento;
8. non essere stato dichiarato decaduto dall'impiego per aver conseguito dolosamente la nomina mediante la produzione di documenti falsi o viziati da invalidità non sanabile;
9. non essere stato condannato, con sentenza passata in giudicato, per reati ostativi all'accesso alla Pubblica Amministrazione;
10. le eventuali condanne penali riportate e procedimenti penali in corso. In caso negativo dovrà essere dichiarata l'inesistenza di condanne e/o di procedimenti penali;
11. la posizione nei riguardi degli obblighi militari (solo per i concorrenti di sesso maschile nati entro il 31.12.1985);
12. il possesso dei requisiti specifici per l'ammissione alla procedura di selezione di cui all'art. 4 e cioè:
    a) possesso del titolo di studio riconosciuto dallo Stato Italiano non inferiore alla Laurea triennale;

b) possesso della patente di guida di veicoli a motore di categoria "B" o superiore, ed automunito;
c) possesso della partita IVA.

13. il possesso di titoli che danno diritto ad usufruire a parità di merito (che hanno ottenuto lo stesso punteggio complessivo al termine delle prove) delle preferenze di cui all'art. 5 D.P.R. 487/1994 e successive modifiche ed integrazioni. Gli stessi devono essere posseduti alla data di scadenza del bando;
14. il domicilio presso cui deve essere inoltrata, ad ogni effetto, ogni necessaria comunicazione per la procedura di selezione, con indicazione del c.a.p. e dell'eventuale recapito telefonico, impegnandosi a comunicare, in forma scritta da trasmettere con raccomandata A/R o mediante corriere autorizzato o a mano, eventuali variazioni di domicilio;
15. il proprio consenso all'utilizzo dei dati personali forniti all'Ente per la partecipazione alla procedura di selezione, ai sensi del D. Lgs. n. 196/2003.

I candidati portatori di handicap, hanno facoltà, ai sensi dell'art. 20 della Legge n. 104/1992 e s.m.i., di indicare nella domanda di partecipazione alla procedura di selezione, l'ausilio necessario in relazione al proprio handicap, nonché l'eventuale necessità di tempi aggiuntivi per l'espletamento delle prove.

La firma autografa in calce alla domanda può non essere autenticata. La mancata apposizione della firma autografa determinerà l'esclusione dalla procedura di selezione.

La domanda di partecipazione dovrà essere corredata dai seguenti documenti, pena l'esclusione, per i punti a) e b), dalla procedura di selezione:
a)- fotocopia integrale di un documento di identità in corso di validità;
b)- curriculum professionale dettagliato, datato e sottoscritto in ogni pagina, elencante il possesso dei requisiti specifici cui all'art. 4.2, del presente bando;
c)- eventuale certificazione, rilasciata da competente struttura sanitaria pubblica, comprovante la situazione di portatore di handicap con specificazione del tipo di disabilità posseduta. La mancata indicazione solleverà il GAL Meridaunia da qualunque responsabilità in ordine alla predisposizione degli ausili necessari.

Articolo 6
Controllo dichiarazioni
È facoltà del GAL Meridaunia s.c. a r.l. di procedere a controlli a campione delle dichiarazioni contenute nella domanda, ai sensi degli articoli 71 e 75 del D.P.R. 28 dicembre 2000 n. 445 e, qualora dal controllo dovesse emergere la non veridicità del contenuto della dichiarazione, il concorrente decade dai benefici conseguiti sulla base delle dichiarazioni non veritiere, fermo restando quanto prescritto dall'art. 76 della predetta normativa in materia di sanzioni penali.

Articolo 7
Commissione Giudicatrice
La Commissione Giudicatrice sarà nominata, su proposta del Responsabile Unico del Procedimento, dal Consiglio di Amministrazione, ai sensi dell'art. 3.2.1 del Regolamento Interno del GAL Meridaunia, dopo il termine di scadenza delle domande di partecipazione.

Articolo 8
Presentazione e valutazione dei titoli
I titoli di cultura e di servizio professionale devono essere posseduti alla data di scadenza del termine stabilito per l'inoltro delle domande di ammissione alla procedura di selezione.

I concorrenti, ai fini della valutazione dei titoli di cui sopra, possono in alternativa:
a) dichiararli nella domanda ai sensi del D.P.R. n. 445 del 28.12.2000;
b) presentare, a corredo della domanda, tutti quei documenti che riterranno di produrre nel loro interesse, in originale, o in copia autenticata, ovvero in copia dichiarata conforme all'originale mediante dichiarazione sostitutiva dell'atto di notorietà ai sensi dell'art. 47 del D.P.R. n. 445/00. La domanda deve essere, in tal caso, corredata di un elenco della documentazione allegata in carta libera e debitamente firmato dal candidato.
Non saranno presi in considerazione i titoli, o l'autocertificazione del possesso degli stessi, pervenuti oltre il termine stabilito per la presentazione della domanda.
La Commissione procederà ad effettuare innanzitutto la verifica di ricevibilità delle candidature pervenute consistente nel controllo del rispetto del termine di scadenza di arrivo delle candidature e della correttezza formale (completezza documentale, sottoscrizione della domanda, del CV) delle stesse procedendo eventualmente a dichiarare non ricevibili le candidature inoltrate fuori termine o prive della prescritta documentazione o non correttamente formulate.
La Commissione procederà, successivamente, alla verifica dei requisiti generali e specifici di ammissione previsti nell'art. 4 procedendo eventualmente a dichiarare non ammissibili le candidature inoltrate da soggetti risultati non in possesso dei prescritti requisiti di carattere generale e specifici.
Per le candidature risultate ricevibili ed ammissibili verrà operata una valutazione dei titoli posseduti e delle esperienze lavorative secondo i criteri ed i punteggi di seguito riportati:

Articolo 9

Determinazione dei criteri di valutazione e dei punteggi

La Commissione procederà alla determinazione dei criteri di valutazione delle prove e dei titoli, come sotto indicato:

1. **Titoli: fino a 35 punti**

1.a) Titoli di studio: fino a 20 punti
1.b) Iscrizione all'Albo Professionale: fino a 5 punti
1.c) Esperienze professionali fino a 10 punti

2. **Colloquio: fino a 20 punti**

1.a Valutazione dei titoli di studio - fino a 20 punti - così ripartiti:

Valutazioni dei titoli (rilevabili dal curriculum vitae o dalla documentazione allegata)
I complessivi 20 punti sono ripartiti così ripartiti:

Votazione Riportata	**PUNTI**
100/100 (60/60 tabella di conversione)	20 punti

da 83 a 98/100 (da 50 a 59/60 tabella di conversione)	10 punti
da 60 a 82/100 (da 36 a 49/60 tabella di conversione)	5 punti

Il voto di laurea non dà diritto a punteggio.

1.b) Iscrizione all'Albo Professionale: 5 punti

1.c) Esperienze professionali fino a 10 punti:

Valutazione esperienze professionali	**PUNTI**
Precedente esperienza in uno studio professionale e/o in azienda privata: 2 punti per ogni anno	Max 10 punti

2. Colloquio

Il colloquio è fondamentalmente volto ad accertare l'idoneità del candidato ad esercitare le funzioni di cui al precedente art. 1.
La prova consisterà in un colloquio interdisciplinare di cultura generale e motivazionale che tenderà ad accertare le conoscenze dei candidati e la disponibilità a svolgere le attività previste dall'art. 3.
A ciascun candidato verrà attribuito un punteggio, il punteggio massimo conseguibile è punti 20.

Articolo 10
Comunicazioni prove
Ai candidati ammessi alle prove, verrà data comunicazione delle date e della sede di esame almeno 10 giorni prima, mediante lettera raccomandata presso il domicilio eletto. L'avviso sarà pubblicato sul sito del GAL Meridaunia www.meridaunia.it.
Per sostenere tutte le prove, i candidati, a pena di esclusione, dovranno presentarsi, nella sede, nel giorno e nell'ora stabiliti, muniti di documento di riconoscimento legalmente valido.
Il candidato che non si presenterà a dette prove sarà considerato rinunciatario e verrà automaticamente escluso dalla procedura di selezione, anche se la mancata presentazione sia dipesa da causa fortuita o di forza maggiore.

Articolo 11
Formazione ed approvazione della graduatoria di merito.
La Commissione, al termine delle prove di esame, formerà la graduatoria di merito dei candidati idonei sulla base dei singoli punteggi conseguiti nelle prove d'esame e dei punteggi attribuiti ai titoli.
Sarà escluso dalla graduatoria il candidato che non abbia conseguito l'idoneità in ciascuna delle prove d'esame. La graduatoria della selezione avrà validità triennale. L'assunzione in servizio del candidato utilmente collocato in graduatoria è subordinata al rispetto di tutte le prescrizioni in materia di accesso previste dalle leggi italiane e dall'Unione Europea.

Il GAL Meridaunia, qualora vi siano necessità organizzative, potrà, anche per altre attività sempre connesse alla attuazione del PAL Meridaunia, attingere dalla graduatoria del presente avviso, seguendo l'ordine di posizionamento della stessa.
Il GAL Meridaunia può, per qualsiasi motivo, non procedere alla nomina senza che ciò comporti alcuna pretesa da parte dei partecipanti.
La graduatoria di merito di cui sopra sarà pubblicata sul sito internet www.meridaunia.it.

Articolo 12
Incarico
Meridaunia s..c. a r.l. potrà procedere, ai sensi del D.P.R. 445/00, ad effettuare in qualunque momento idonei controlli, anche a campione, sulla veridicità delle dichiarazioni sostitutive di certificazione rese e sottoscritte dal candidato.
Il provvedimento di decadenza dall'incarico viene determinato, oltre che per i motivi previsti dai commi precedenti, o comunque per l'insussistenza dei requisiti richiesti nel presente bando, anche per la mancata presentazione alla stipula della convenzione per l'incarico.
L'incarico al primo in graduatoria avverrà, nell'arco di tempo di validità della graduatoria, esclusivamente se vi sarà disponibilità finanziaria, secondo le esigenze organizzative di Meridaunia s.c. a r.l..
Si precisa inoltre che:
- a suo insindacabile giudizio Meridaunia s.c. a r.l. potrà anche non procedere all'affidamento dell'incarico di cui al presente avviso;
- la data di decorrenza e quindi di sottoscrizione dell'incarico, in caso di affidamento, saranno disposte dal Direttore di Meridaunia s.c. a r.l.;
- Meridaunia si riserva la facoltà di:

- modificare il presente avviso;
- prorogare il termine di scadenza della selezione;
- riaprire tale termine allorché lo stesso sia già scaduto.

In tali casi i concorrenti non potranno vantare alcun diritto nei confronti di Meridaunia s.c. a r.l.
In base alle esigenze lavorative ed alle disponibilità finanziarie, il GAL potrà procedere ad assegnare incarichi analoghi ad altri professionisti scorrendo la graduatoria.
Il Consiglio di Amministrazione potrà revocare l'incarico in qualsiasi momento con un preavviso di novanta giorni, notificato a mezzo raccomandata a.r. o a mezzo posta elettronica certificata.

Articolo 13
Restituzione della eventuale documentazione allegata
I candidati esclusi, assenti o bocciati potranno richiedere, con istanza da produrre presso l'Ufficio protocollo del GAL Meridaunia s.c. a r.l., entro tre mesi dall'avvenuta conoscenza del loro status e comunque non oltre tre mesi dalla data del provvedimento di approvazione della graduatoria di merito, la restituzione di copia della documentazione eventualmente allegata alla domanda di partecipazione alla procedura selettiva. Le eventuali spese saranno a carico del richiedente. Trascorso il suddetto termine il GAL Meridaunia s.c. a r.l. disporrà del materiale in giacenza secondo le proprie disponibilità, senza alcuna responsabilità, restando così liberata dal vincolo di conservazione degli atti stessi.

Articolo 14
Trattamento dei dati personali
Ai sensi del D. Lgs n.196/03 i dati personali forniti dai candidati per la partecipazione alla procedura di selezione saranno raccolti ai fini della gestione della procedura stessa nonché per l'eventuale instaurazione e gestione del rapporto di lavoro, presso l'Ufficio del GAL Meridaunia s.c. a r.l..

Il GAL Meridaunia s.c. a r.l. può incaricare della ricezione, della raccolta e della trattazione dei medesimi dati, soggetti che forniscono specifici servizi elaborativi strumentali allo svolgimento della procedura medesima. Nella domanda di partecipazione il candidato deve esplicitamente manifestare il proprio consenso all'utilizzo dei dati personali forniti al GAL Meridaunia s.c. a r.l. per la partecipazione alla procedura di selezione.

Articolo 15
Pubblicità
Il presente Avviso viene pubblicato sul sito internet www.meridaunia.it.

Articolo 16
Norme di rinvio
Per informazioni in merito al presente bando gli interessati possono rivolgersi al Direttore del GAL – Responsabile Unico del Procedimento-, inviando una mail al seguente indirizzo di posta elettronica: info@meridaunia

Bovino (FG), 31/01/2022

Il Responsabile Unico del Procedimento del GAL Meridaunia S.c. a r.l.
f.to Daniele BORRELLI

ALLEGATO "A" - MODELLO DI DOMANDA

PROCEDURA DI SELEZIONE AD EVIDENZA PUBBLICA, PER ESAMI E TITOLI, PER L'AFFIDAMENTO DI N. 1 INCARICO DI ANIMATORE DEL GAL MERIDAUNIA, PER IL PERIODO DI ATTUAZIONE DEL PAL "MERIDAUNIA" - MISURA 19 – SOTTOMISURA 19.4 "SOSTEGNO PER I COSTI DI GESTIONE E ANIMAZIONE" DEL PSR PUGLIA 2014/2020

DICHIARAZIONE SOSTITUTIVA DI CERTIFICAZIONE E ATTO DI NOTORIETA'
(Art. 46 e Art. 47 D.P.R. 28.12.2000 n. 445)

Spett.le GAL Meridaunia S.C. a R.L.
Piazza Municipio n.2
71023 Bovino (Fg)

Il/La sottoscritto/a

_____

CHIEDE

di partecipare alla selezione ad evidenza pubblica, per esami e titoli, per l'affidamento di n.1 incarico consulenziale di animatore del GAL Meridaunia, per il periodo di attuazione del PAL "Meridaunia" - Misura 19 – Sottomisura 19.4 "Sostegno per i costi di gestione e animazione" del PSR Puglia 2014/2020.

A tal fine, consapevole delle sanzioni penali previste dall'art. 76 del D.P.R. 28 dicembre 2000 n. 445 cui può andare incontro in caso di dichiarazioni mendaci o di uso di documenti falsi, ai sensi degli artt. 46 e 47 del predetto D.P.R. 28 dicembre 2000 n. 445, sotto la propria responsabilità,

DICHIARA:

- di essere nato/a a _____ (Prov. _____) il _____, C.F. _____, e residente in _____ (Prov. _____) -CAP _____- alla Via _____, recapito telefonico _____, E-mail _____, Posta Elettronica Certificata _____ ;
- di essere in possesso della cittadinanza italiana (o, se diversa, specificare lo stato membro dell'Unione Europea);
- di non essere stato escluso dall'elettorato politico attivo e di essere iscritto nelle liste elettorali del Comune di_____;
- di non essere stato destituito o dispensato dall'impiego per persistente insufficiente rendimento;
- di non essere stato dichiarato decaduto dall'impiego per aver conseguito dolosamente la nomina mediante la produzione di documenti falsi o viziati da invalidità non sanabile;
- di non essere stato condannato, con sentenza passata in giudicato, per reati ostativi all'accesso alla Pubblica Amministrazione;
- di non aver riportato condanne penali e di non avere procedimenti penali in corso (in caso negativo dovranno essere dichiarati le eventuali condanne e/o i procedimenti penali);
- di essere in regola con la posizione militare (solo per i concorrenti di sesso maschile nati entro il 31.12.1985) ai sensi della legge n.226/2004 (salvo le esclusioni previste dalla legge);
- di impegnarsi ad aprire la Partita Iva prima della sottoscrizione del contratto.

DICHIARA,

sotto la propria responsabilità ai sensi degli artt. 46 e 47 del predetto D.P.R. 28 dicembre 2000 n. 445, di essere in possesso dei seguenti REQUISITI SPECIFICI minimi previsti dagli artt. 4 e 5 del bando:

a) possesso del seguente titolo di studio ……..

b) di essere in possesso, ai fini della valutazione di cui all'art. 9 del bando di selezione, dei seguenti titoli (rintracciabili nel proprio CV):

c) iscrizione all'albo ……

d) esperienza pregressa 1)_____
dalla data _____ alla data_____;

possesso della patente di guida di veicoli a motore di categoria "B" o superiore, ed automunito;

L'indirizzo al quale si vogliono ricevere tutte le comunicazioni è il seguente:

_____

Telefono _____ E-mail_____

Posta Elettronica Certificata _____

CHIEDE (solo per i portatori di handicap)

che, durante le prove d'esame, venga disposto il seguente ausilio necessario in relazione al proprio handicap:
_____
e che, per le stesse, gli vengano assegnati i seguenti tempi aggiuntivi:
_____.

Luogo e data _____ Firma _____

Allega:

- fotocopia di un documento d'identità in corso di validità al momento della presentazione della domanda;
- CV in formato europeo, datato e sottoscritto in ogni pagina;
- certificazione, rilasciata da competente struttura sanitaria pubblica, comprovante la situazione di portatore di handicap con specificazione del tipo di disabilità posseduta (solo per i portatori di handicap che richiedono l'ausilio ed i tempi aggiuntivi per le prove d'esame).

Ai sensi del D.lgs. 196/2003, il/la sottoscritto/a autorizza il GAL Meridaunia S.C. a R.L. al trattamento dei propri dati personali indicati nella presente domanda ai fini del procedimento connesso alla selezione e per l'assolvimento degli obblighi previsti dalle leggi e dai regolamenti in materia.

Luogo e data _____ Firma _____

GAL MERIDAUNIA

PROCEDURA DI SELEZIONE PER TITOLI E COLLOQUIO, PER IL CONFERIMENTO DELL'INCARICO DI ESPERTO DI MONITORAGGIO DEL GAL MERIDAUNIA" - MISURA 19 – SOTTOMISURA 19.4 "SOSTEGNO PER I COSTI DI GESTIONE E ANIMAZIONE" DEL PSR PUGLIA 2014/2020.



PROCEDURA DI SELEZIONE PER TITOLI E COLLOQUIO, PER IL CONFERIMENTO DELL'INCARICO DI ESPERTO DI MONITORAGGIO DEL GAL MERIDAUNIA" - MISURA 19 – SOTTOMISURA 19.4 "SOSTEGNO PER I COSTI DI GESTIONE E ANIMAZIONE" DEL PSR PUGLIA 2014/2020.

IL RESPONSABILE UNICO DEL PROCEDIMENTO

VISTO il D.Lgs n. 267 del 18 agosto 2000;

VISTO il D.Lgs n.198 del 11 aprile 2006;

VISTO il D.Lgs n.196 del 30.06.2003 e s.m.i.;

VISTO il Regolamento di Funzionamento e Organizzazione del GAL Meridaunia s.c. a r.l;

VISTE le disposizioni dell'Unione Europea impartite per le assunzioni di personale dipendente;

VISTO il Regolamento (UE) n.1303/2013 del Parlamento Europeo e del Consiglio del 17.12.2013;

VISTO il PSR Puglia 2014/2020;

VISTA la Determinazione n. 06 del 31 gennaio 2022 del Responsabile Unico del Procedimento del GAL Meridaunia s.c. a r.l. di indizione della procedura di selezione, per titoli e colloquio, per l'affidamento dell'incarico di Esperto di Monitoraggio del GAL Meridaunia; L'incarico potrà essere rinnovato.

CONSIDERATO che l'affidamento in questione viene effettuato in funzione a quanto previsto dalla Misura 19 – Sottomisura 19.4 "Sostegno per i costi di gestione e animazione" del PSR Puglia 2014/2020;

RENDE NOTO

Articolo 1
Indizione della selezione
È indetta selezione pubblica, per titoli e colloquio, per l'affidamento dell'incarico di Esperto di Monitoraggio del GAL Meridaunia per il periodo di attuazione del PAL "Meridaunia" – Misura 19 – sottomisura 19.4 "Sostegno per i costi di gestione e animazione" del PSR Puglia 2014/2020. L'incarico potrà essere rinnovato.

Articolo 2
Trattamento economico
Il compenso lordo annuo garantito è di max € 33.000,00 (approssimativamente max gg. 220 al costo di € 150,00 lordo al giorno) comprensivo di Cassa Previdenziale e qualsiasi altro onere, oltre IVA. La somma sarà assoggettata alle ritenute erariali di legge.
Il contratto sarà di tipo consulenziale ma qualora il direttore del GAL Meridaunia lo ritenga opportuno potrà proporre la trasformazione del contratto di consulenza in contratto subordinato applicando il CCNL di riferimento. Il contratto subordinato potrà avere una durata indipendente dall'attuazione del PAL relativo alla programmazione 2014/2020 e potrà protrarsi anche nella programmazione successiva.

Detto importo si intende per tutte le attività e progettazioni che il GAL Meridaunia porrà in essere.
Tra le parti sarà sottoscritto regolare contratto nel quale saranno indicate dettagliatamente le attività e l'impegno previsto dal consulente oltre al relativo compenso.
Sarà espletato un periodo di prova di sei mesi entro il quale il GAL si riserva la possibilità di modificare il contratto o di non proseguire l'affidamento dell'incarico.

Dovrà essere garantita la presenza presso le sedi GAL (prevalentemente Bovino ma anche presso le altre sedi di Troia e Lucera) o sul territorio dell'area GAL (Comuni di: Accadia, Anzano di Puglia, Ascoli Satriano, Bovino, Candela, Castelluccio dei Sauri, Castelluccio Valmaggiore, Celle San Vito, Deliceto, Faeto, Lucera, Monteleone di Puglia, Orsara di Puglia, Panni, Rocchetta Sant'Antonio, Sant'Agata di Puglia, Troia, Casalnuovo Monterotaro, Alberona, Biccari, Carlantino, Casalvecchio di Puglia, Castelnuovo della Daunia, Celenza Valfortore, Motta Montecorvino, Pietramontecorvino, Roseto Valfortore, San Marco La Catola, Volturara Appula, Volturino), secondo le necessità del GAL e durante gli orari di apertura degli uffici al pubblico.
È garantita parità di trattamento sul lavoro e pari opportunità tra uomini e donne per l'accesso al lavoro, ai sensi del D. Lgs n.198/2006.

Articolo 3
Oggetto della selezione
Il profilo consulenziale per il quale si procede alla selezione tramite il presente bando, previsto nella pianta organica del GAL Meridaunia è: Esperto di Monitoraggio.

Compiti e mansioni:
L'incaricato effettuerà:
- monitoraggio procedurale, fisico e finanziario degli interventi previsti nel PAL Meridaunia, mediante verifica atti (validazione progetti, verifica ammissibilità della spesa negli stati avanzamento, controllo e collaudo, rendicontazione della spesa validata) e sopralluoghi in loco con verbale di accertamento, secondo le norme impartite dalla Regione Puglia e dal Direttore Tecnico;
- attività di valutazione dell'approccio CLLD;
- monitoraggio sulle attività di comunicazione, informazione e pubblicità sulle azioni previste nel PAL Meridaunia e valutazione della loro efficacia e dei risultati della strategia;
- rilevazione degli indicatori di realizzazione e di risultato;
- affiancamento nelle attività di rendicontazione e controllo di vario livello effettuate dalla Regione Puglia e da altri enti e soggetti a ciò preposti;
- collaborazione nella rimodulazione piani finanziari-tecnici;
- collaborazione nelle attività di rendicontazione delle spese relative al PAL Meridaunia;
- supporto alle iniziative di competenza del GAL Meridaunia;
- relazione sui risultati raggiunti;
- redazione materiale informativo;
- analisi sull'efficacia e l'impatto delle azioni di comunicazione, informazione e pubblicità;
- attività di archiviazione, aggiornamento e gestione dei dati e della informazione;
- diffusione dei risultati ottenuti per gli interventi previsti nel PAL Meridaunia;
- utilizzo dei siti Web della P. A..

Articolo 4
Requisiti per l'ammissione
Per la partecipazione alla presente procedura di selezione è richiesto il possesso dei seguenti requisiti:

4.1. Requisiti generali
I requisiti generali richiesti per partecipare alla selezione, da possedere alla data di scadenza per la presentazione della domanda, pena l'esclusione, sono:
a) cittadinanza italiana o di uno degli stati membri dell'Unione Europea (sono equiparati ai cittadini italiani i cittadini di San Marino e della Città del Vaticano). I cittadini degli stati membri dell'Unione Europea devono in particolare:
1) essere in possesso, ad eccezione della titolarità della cittadinanza italiana, di tutti gli altri requisiti previsti per i cittadini della Repubblica Italiana;
2) avere adeguata conoscenza della lingua italiana;
b) non essere stato escluso dall'elettorato politico attivo;
c) non essere stato destituito o dispensato dall'impiego per persistente insufficiente rendimento;
d) non essere stato dichiarato decaduto dall'impiego per aver conseguito dolosamente la nomina mediante la produzione di documenti falsi o viziati da invalidità non sanabile;
e) non essere stato condannato, con sentenza passata in giudicato, per reati ostativi all'accesso alla Pubblica Amministrazione;
f) non aver riportato condanne penali e di non avere procedimenti penali in corso (in caso negativo dovranno essere dichiarati le eventuali condanne e/o i procedimenti penali);
g) essere in regola con la posizione militare (solo per i concorrenti di sesso maschile nati entro il 31.12.1985) ai sensi della legge n.226/2004, salvo le esclusioni previste dalla legge.

4.2. Requisiti specifici

I requisiti specifici richiesti per partecipare alla selezione, da possedere alla data di scadenza per la presentazione della domanda, pena l'esclusione, sono:

a) **Possesso di Laurea Magistrale** Laurea Magistrale in INGEGNERIA, Laurea Magistrale in ARCHITETTURA, Laurea Magistrale in ECONOMIA E COMMERCIO ai sensi del D.M. n. 270 del 22.10, nonché Lauree Specialistiche ex D.M. 509/99 loro equiparate o Lauree di vecchio ordinamento nelle stesse materie.
Per coloro che hanno conseguito il titolo di studio all'estero è richiesto il possesso di un titolo di studio riconosciuto equipollente a quello indicato, in base agli accordi internazionali ovvero con le modalità di cui all'art. 332 del T.U. 31.08.1933, n.1592, alla data di scadenza del termine utile per la partecipazione al bando. Tale equipollenza dovrà risultare da idonea certificazione rilasciata dalle competenti autorità.

b) possesso della patente di guida di veicoli a motore di categoria "B" o superiore, ed automunito.

I succitati requisiti prescritti devono essere posseduti alla data di scadenza del termine utile per la presentazione delle domande di ammissione alla presente procedura di selezione. Tali requisiti devono essere autodichiarati, ai sensi del D.P.R. n.445/2000, nella stessa domanda.
Il GAL Meridaunia s.c. a r.l può disporre, in ogni momento, l'esclusione dalla procedura di selezione per difetto dei requisiti di ammissione indicati nel presente articolo.

La valutazione di ammissibilità viene fatta sulla base delle informazioni fornite dai candidati nel curriculum vitae. Di queste il candidato si assume la totale responsabilità, ferme restando le conseguenze previste dalla legislazione vigente in caso di dichiarazioni mendaci.

Articolo 5
Domanda e termine di presentazione
La domanda di partecipazione contenente le informazioni di cui all'art. 4, regolarmente **sottoscritta dal candidato con firma autografa,** deve essere redatta in carta semplice e corredata dal curriculum vitae e professionale, anch'esso sottoscritto, contenente i dati anagrafici e gli elementi necessari per desumere in modo chiaro ed inequivocabile la presenza di tutti i titoli di ammissibilità e di valutazione. In calce alla domanda deve essere riportata la esplicita dichiarazione di consenso al trattamento dei dati personali.

Le domande di partecipazione alla selezione dovranno essere inviate al seguente indirizzo:
GAL MERIDAUNIA Soc. Cons. a r.l.
Piazza Municipio n. 2
71023 Bovino (FG)
La domanda di partecipazione, pena l'esclusione, dovrà pervenire al protocollo della Meridaunia Soc. Cons. a r.l., entro il **termine perentorio del 21/02/2022 alle ore 13.00,** in busta chiusa con i lembi controfirmati, a mezzo raccomandata del servizio postale o mediante corriere autorizzato, o a mano.
La consegna a mano potrà essere effettuata negli orari di apertura al pubblico degli uffici: dal lunedì al venerdì dalle ore 9:30 alle ore 13:00**.**
Il plico chiuso contenente la domanda, il curriculum e gli allegati richiesti, dovrà recare all'esterno, a pena di esclusione, l'indicazione del mittente e la dicitura "***PROCEDURA DI SELEZIONE PER TITOLI E COLLOQUIO, PER IL CONFERIMENTO DELL'INCARICO DI ESPERTO DI MONITORAGGIO DEL GAL MERIDAUNIA***".
Si procederà allo svolgimento della procedura di selezione anche in presenza di un'unica istanza valida.
Il GAL Meridaunia s.c. a r.l. non assume responsabilità per la dispersione di comunicazioni dipendenti da inesatte indicazioni del recapito da parte del concorrente oppure da mancata o tardiva comunicazione del cambiamento dell'indirizzo indicato nella domanda, né per eventuali disguidi postali o comunque imputabili a fatto di terzi, a caso fortuito o forza maggiore. Non saranno prese in considerazione le domande spedite a mezzo telegramma, fax, mail. Nella domanda, regolarmente sottoscritta e formulata secondo quanto indicato nello schema esemplificativo (allegato "A" al presente bando), recante l'indicazione specifica dell'oggetto della procedura di selezione, dovrà essere dichiarato ed autocertificato dal candidato, ai sensi del D.P.R. n. 445/2000, sotto la propria personale responsabilità e a pena di esclusione, il possesso dei requisiti generali e specifici richiesti e degli eventuali diritti alla preferenza:
1. cognome e nome;
2. data e luogo di nascita;
3. codice fiscale;
4. Comune e via di residenza;
5.il possesso della cittadinanza italiana o di uno degli stati membri dell'Unione Europea (sono equiparati ai cittadini italiani i cittadini di San Marino e della Città del Vaticano);
6. il Comune nelle cui liste elettorali è iscritto, ovvero i motivi della non iscrizione o della cancellazione dalle liste medesime;
7. non essere stato destituito o dispensato dall'impiego per persistente insufficiente rendimento;
8. non essere stato dichiarato decaduto dall'impiego per aver conseguito dolosamente la nomina mediante la produzione di documenti falsi o viziati da invalidità non sanabile;

9. non essere stato condannato, con sentenza passata in giudicato, per reati ostativi all'accesso alla Pubblica Amministrazione;
10. le eventuali condanne penali riportate e procedimenti penali in corso. In caso negativo dovrà essere dichiarata l'inesistenza di condanne e/o di procedimenti penali;
11. la posizione nei riguardi degli obblighi militari (solo per i concorrenti di sesso maschile nati entro il 31.12.1985);
12. il possesso dei requisiti specifici per l'ammissione alla procedura di selezione come elencati e descritti all'articolo 4.2 del presente Avviso;
13. il possesso di titoli che danno diritto ad usufruire a parità di merito (che hanno ottenuto lo stesso punteggio complessivo al termine delle prove) delle preferenze di cui all'art. 5 D.P.R. 487/1994 e successive modifiche ed integrazioni. Gli stessi devono essere posseduti alla data di scadenza del bando;
14. il domicilio presso cui deve essere inoltrata, ad ogni effetto, ogni necessaria comunicazione per la procedura di selezione, con indicazione del c.a.p. e dell'eventuale recapito telefonico, impegnandosi a comunicare, in forma scritta da trasmettere mezzo PEC, eventuali variazioni di domicilio;
15. il proprio consenso all'utilizzo dei dati personali forniti all'Ente per la partecipazione alla procedura di selezione, ai sensi del D. Lgs. n. 196/2003.

I candidati portatori di handicap, hanno facoltà, ai sensi dell'art. 20 della Legge n. 104/1992 e s.m.i., di indicare nella domanda di partecipazione alla procedura di selezione, l'ausilio necessario in relazione al proprio handicap, nonché l'eventuale necessità di tempi aggiuntivi per l'espletamento delle prove.

La firma autografa in calce alla domanda può non essere autenticata. La mancata apposizione della firma autografa determinerà l'esclusione dalla procedura di selezione.

La domanda di partecipazione dovrà essere corredata dai seguenti documenti, pena l'esclusione, per i punti a) e b), dalla procedura di selezione:
a) - fotocopia integrale di un documento di identità in corso di validità;
b) - curriculum professionale dettagliato, datato e sottoscritto in ogni pagina, elencante il possesso dei requisiti specifici cui all'art. 4.2, del presente bando;
c) - eventuale certificazione, rilasciata da competente struttura sanitaria pubblica, comprovante la situazione di portatore di handicap con specificazione del tipo di disabilità posseduta. La mancata indicazione solleverà il GAL Meridaunia da qualunque responsabilità in ordine alla predisposizione degli ausili necessari.

Articolo 6
Controllo dichiarazioni
E' facoltà del GAL Meridaunia s.c. a r.l. di procedere a controlli a campione delle dichiarazioni contenute nella domanda, ai sensi degli articoli 71 e 75 del D.P.R. 28 dicembre 2000 n. 445 e, qualora dal controllo dovesse emergere la non veridicità del contenuto della dichiarazione, il concorrente decade dai benefici conseguiti sulla base delle dichiarazioni non veritiere, fermo restando quanto prescritto dall'art. 76 della predetta normativa in materia di sanzioni penali.

Articolo 7
Commissione Giudicatrice
La Commissione Giudicatrice sarà nominata, dal Responsabile Unico del Procedimento, dopo il termine di scadenza delle domande di partecipazione.

Articolo 8
Presentazione e valutazione dei titoli
I titoli di cultura e di servizio professionale devono essere posseduti alla data di scadenza del termine stabilito per l'inoltro delle domande di ammissione alla procedura di selezione.
I concorrenti, ai fini della valutazione dei titoli di cui sopra, possono in alternativa:
a) dichiararli nella domanda ai sensi del D.P.R. n. 445 del 28.12.2000;
b) presentare, a corredo della domanda, tutti quei documenti che riterranno di produrre nel loro interesse, in originale, o in copia autenticata, ovvero in copia dichiarata conforme all'originale mediante dichiarazione sostitutiva dell'atto di notorietà ai sensi dell'art. 47 del D.P.R. n. 445/00. La domanda deve essere, in tal caso, corredata di un elenco della documentazione allegata in carta libera e debitamente firmato dal candidato.
Non saranno presi in considerazione i titoli, o l'autocertificazione del possesso degli stessi, pervenuti oltre il termine stabilito per la presentazione della domanda.
La Commissione procederà ad effettuare innanzitutto la verifica di ricevibilità delle candidature pervenute consistente nel controllo del rispetto del termine di scadenza di arrivo delle candidature e della correttezza formale (completezza documentale, sottoscrizione della domanda, del CV) delle stesse procedendo eventualmente a dichiarare non ricevibili le candidature inoltrate fuori termine o prive della prescritta documentazione o non correttamente formulate.
La Commissione procederà, successivamente, alla verifica dei requisiti generali e specifici di ammissione previsti nell'art. 4 procedendo eventualmente a dichiarare non ammissibili le candidature inoltrate da soggetti risultati non in possesso dei prescritti requisiti di carattere generale e specifici.
Per le candidature risultate ricevibili ed ammissibili verrà operata una valutazione dei titoli posseduti e delle esperienze lavorative secondo i criteri ed i punteggi di seguito riportati:

Articolo 9
Determinazione dei criteri di valutazione e dei punteggi

La Commissione procederà all'attribuzione dei punteggi secondo i seguenti criteri:

1. **Titoli: fino a 45 punti**

1.a) Titoli di studio: fino a 15 punti
1.b) Ulteriore formazione ed iscrizione all'ordine: fino a 10 punti
1.c) Esperienze professionali fino a 20 punti

2. **Colloquio: fino a 45 punti**

1.a Valutazione dei titoli di studio - fino a 15 punti - così ripartiti:

Votazione Riportata	**PUNTI**
da 100/110 a 104/110	5 punti
da 105/110 a 109/110	10 punti
110/110 ed eventuale con lode	15 punti

1.b) Ulteriore formazione ed iscrizione all'ordine - fino a 10 punti

Master, corsi di formazione, inerenti l'incarico da conferire - Iscrizione ad Ordine professionale	**PUNTI**
Master, corsi di formazione, inerenti l'incarico da conferire (Punti 1 per ciascun evento formativo)	5 punti
Iscrizione ad Ordine professionale	5 punti

1.c) Esperienze professionali - fino a 20 punti

Valutazione esperienze professionali	**PUNTI**
Precedente esperienza specifica di valutazione/monitoraggio/consulenza all'interno di GAL: inferiore a 3 anni	15 punti
Precedente esperienza specifica di valutazione/monitoraggio/consulenza all'interno di GAL: superiore a 3 anni	20 punti

2. Colloquio

Il colloquio è fondamentalmente volto ad accertare l'idoneità del candidato ad esercitare le funzioni di cui al precedente art. 1.
La prova consisterà in un colloquio interdisciplinare che tenderà ad accertare le conoscenze dei candidati sulle seguenti materie ed argomenti:

- Nozioni di diritto amministrativo;
- Conoscenza Codice degli Appalti
- Conoscenza dei fondi FEASR, FESR e FSE;
- Conoscenza dei Regolamenti Comunitari;
- Conoscenza del PSR Puglia 2014/2020;
- Conoscenza del Piano di Azione Locale Meridaunia;
- Conoscenza del territorio del GAL Meridaunia con riferimento alle sue principali caratteristiche (in particolare: economiche, culturali, sociali e turistiche).
- Valutazione e monitoraggio dell'approccio CLLD
- Padronanza della lingua straniera (Inglese).

A ciascun candidato verrà attribuito un punteggio, il punteggio massimo conseguibile è punti 45.

Articolo 10
Comunicazioni prove
Ai candidati ammessi al colloquio, verrà data comunicazione della data e della sede di esame almeno 5 giorni prima, mediante posta elettronica certificata (PEC) e dando pubblicazione della data della prova orale sul sito del GAL Meridaunia scarl www.meridaunia.it.
Per sostenere il colloquio, i candidati, a pena di esclusione, dovranno presentarsi, nella sede, nel giorno e nell'ora stabiliti, muniti di documento di riconoscimento legalmente valido.
Il candidato che non si presenterà al colloquio sarà considerato rinunciatario e verrà automaticamente escluso dalla procedura di selezione, anche se la mancata presentazione sia dipesa da causa fortuita o di forza maggiore.

Articolo 11
Formazione ed approvazione della graduatoria di merito.
La Commissione, al termine della prova di esame, formerà la graduatoria sulla base dei punteggi conseguiti nel corso del colloquio e dei punteggi attribuiti ai titoli.
La graduatoria della selezione avrà validità per tutta la durata della programmazione. L'assunzione in servizio del candidato utilmente collocato in graduatoria è subordinata al rispetto di tutte le prescrizioni in materia di accesso previste dalle leggi italiane e dall'Unione Europea.
Il GAL Meridaunia, qualora vi siano necessità organizzative, potrà, anche per altre attività sempre connesse alla attuazione del PAL Meridaunia, attingere dalla graduatoria del presente avviso, seguendo l'ordine di posizionamento della stessa.
Il GAL Meridaunia può, per qualsiasi motivo, non procedere alla nomina, senza che ciò comporti alcuna pretesa da parte dei partecipanti.
La graduatoria di merito di cui sopra sarà pubblicata sul sito internet www.meridaunia.it.

Articolo 12
Incarico
Meridaunia s..c. a r.l. potrà procedere, ai sensi del D.P.R. 445/00, ad effettuare in qualunque momento idonei controlli, anche a campione, sulla veridicità delle dichiarazioni sostitutive di certificazione rese e sottoscritte dal candidato.
Il provvedimento di decadenza dall'incarico viene determinato, oltre che per i motivi previsti dai commi precedenti, o comunque per l'insussistenza dei requisiti richiesti nel presente bando, anche per la mancata presentazione alla stipula della convenzione per l'incarico.
L'incarico al primo in graduatoria avverrà, entro il termine di 30 giorni dall'avvenuta pubblicazione della graduatoria, nell'arco di tempo di validità della graduatoria, esclusivamente se vi sarà disponibilità finanziaria, secondo le esigenze organizzative di Meridaunia s.c. a r.l..
Si precisa inoltre che:
- a suo insindacabile giudizio Meridaunia s.c. a r.l. potrà anche non procedere all'affidamento dell'incarico di cui al presente avviso;
- la data di decorrenza e quindi di sottoscrizione dell'incarico, in caso di affidamento, saranno disposte Direttore di Meridaunia s.c. a r.l.;
- Meridaunia si riserva la facoltà di:
- modificare il presente avviso;
- prorogare il termine di scadenza della selezione;
- riaprire tale termine allorché lo stesso sia già scaduto.

In tali casi i concorrenti non potranno vantare alcun diritto nei confronti di Meridaunia s.c. a r.l..

GAL Meridaunia S.c.ar.l
Agenzia di sviluppo dei Monti Dauni
Piazza Municipio, 2 - 71023 Bovino (FG)
Tel. +39.0881.966557; fax +39.0881.912921
www.meridaunia.it; info@meridaunia.it; meridaunia@pec.it
P.I. 02303810713

In base alle esigenze lavorative ed alle disponibilità finanziarie, il GAL potrà procedere ad assegnare incarichi analoghi ad altri professionisti scorrendo la graduatoria. Il Consiglio di Amministrazione potrà revocare l'incarico in qualsiasi momento con un preavviso di novanta giorni, notificato a mezzo raccomandata A.R. o a mezzo posta elettronica certificata.

Articolo 13
Restituzione della eventuale documentazione allegata
I candidati esclusi, assenti o esclusi potranno richiedere, con istanza da produrre presso l'Ufficio protocollo del GAL Meridaunia s.c. a r.l., entro tre mesi dall'avvenuta conoscenza del loro status e comunque non oltre tre mesi dalla data del provvedimento di approvazione della graduatoria di merito, la restituzione di copia della documentazione eventualmente allegata alla domanda di partecipazione alla procedura selettiva. Le eventuali spese saranno a carico del richiedente. Trascorso il suddetto termine il GAL Meridaunia s.c. a r.l. disporrà del materiale in giacenza secondo le proprie disponibilità, senza alcuna responsabilità, restando così liberata dal vincolo di conservazione degli atti stessi.

Articolo 14
Trattamento dei dati personali
Ai sensi del D. Lgs n.196/03 i dati personali forniti dai candidati per la partecipazione alla procedura di selezione saranno raccolti ai fini della gestione della procedura stessa nonché per l'eventuale instaurazione e gestione del rapporto di lavoro, presso l'Ufficio del GAL Meridaunia s.c. a r.l..
Il GAL Meridaunia s.c. a r.l. può incaricare della ricezione, della raccolta e della trattazione dei medesimi dati, soggetti che forniscono specifici servizi elaborativi strumentali allo svolgimento della procedura medesima. Nella domanda di partecipazione il candidato deve esplicitamente manifestare il proprio consenso all'utilizzo dei dati personali forniti al GAL Meridaunia s.c. a r.l. per la partecipazione alla procedura di selezione.

Articolo 15
Pubblicità
Il presente Avviso viene pubblicato sul sito internet www.meridaunia.it e sul BURP

Articolo 16
Norme di rinvio
Per informazioni in merito al presente bando, gli interessati possono rivolgersi al Direttore del GAL – Responsabile Unico del Procedimento-Daniele Borrelli, inviando una mail al seguente indirizzo di posta elettronica: info@meridaunia.it

Bovino (FG), 31/01/2022

Il Responsabile Unico del Procedimento del GAL Meridaunia S.c. a r.l.
f.to Daniele BORRELLI

ALLEGATO "A" - MODELLO DI DOMANDA

PROCEDURA DI SELEZIONE PER TITOLI E COLLOQUIO, PER IL CONFERIMENTO DELL'INCARICO DI ESPERTO DI MONITORAGGIO DEL GAL MERIDAUNIA" - MISURA 19 – SOTTOMISURA 19.4 "SOSTEGNO PER I COSTI DI GESTIONE E ANIMAZIONE" DEL PSR PUGLIA 2014/2020

DICHIARAZIONE SOSTITUTIVA DI CERTIFICAZIONE E ATTO DI NOTORIETA'
(Art. 46 e Art. 47 D.P.R. 28.12.2000 n. 445)

Spett.le GAL Meridaunia S.C. a R.L.
Piazza Municipio n.2
71023 Bovino (Fg)

Il/La sottoscritto/a

_____

CHIEDE

di partecipare alla selezione ad evidenza pubblica, per esami e titoli, per l'affidamento dell' incarico consulenziale di esperto di monitoraggio del GAL Meridaunia, per il periodo di attuazione del PAL "Meridaunia" - Misura 19 – Sottomisura 19.4 "Sostegno per i costi di gestione e animazione" del PSR Puglia 2014/2020.

A tal fine, consapevole delle sanzioni penali previste dall'art. 76 del D.P.R. 28 dicembre 2000 n. 445 cui può andare incontro in caso di dichiarazioni mendaci o di uso di documenti falsi, ai sensi degli artt. 46 e 47 del predetto D.P.R. 28 dicembre 2000 n. 445, sotto la propria responsabilità,

DICHIARA:

- di essere nato/a a _____ (Prov. _____) il _____, C.F. _____, e residente in _____ (Prov. _____) -CAP _____- alla Via _____, recapito telefonico _____, E-mail _____, Posta Elettronica Certificata _____ ;
- di essere in possesso della cittadinanza italiana (o, se diversa, specificare lo stato membro dell'Unione Europea);
- di non essere stato escluso dall'elettorato politico attivo e di essere iscritto nelle liste elettorali del Comune di_____;
- di non essere stato destituito o dispensato dall'impiego per persistente insufficiente rendimento;
- di non essere stato dichiarato decaduto dall'impiego per aver conseguito dolosamente la nomina mediante la produzione di documenti falsi o viziati da invalidità non sanabile;
- di non essere stato condannato, con sentenza passata in giudicato, per reati ostativi all'accesso alla Pubblica Amministrazione;
- di non aver riportato condanne penali e di non avere procedimenti penali in corso (in caso negativo dovranno essere dichiarati le eventuali condanne e/o i procedimenti penali);
- di essere in regola con la posizione militare (solo per i concorrenti di sesso maschile nati entro il 31.12.1985) ai sensi della legge n.226/2004 (salvo le esclusioni previste dalla legge);

DICHIARA,

sotto la propria responsabilità ai sensi degli artt. 46 e 47 del predetto D.P.R. 28 dicembre 2000 n. 445, di essere in possesso dei seguenti REQUISITI SPECIFICI previsti dagli artt. 4 e 5 del bando:

a) (titolo di studio posseduto…….conseguito presso…… nell'anno …….. con la votazione di ……;

b) Attività professionale di monitoraggio e/o valutazione svolte presso un Gruppo di Azione Locale nel corso della Programmazione 2007/2013 (rintracciabili nel proprio CV):

1) Datore di lavoro: _____
Attività svolta _____ dalla data _____ alla data_____;

c) possesso della patente di guida di veicoli a motore di categoria "……" ed automunito;

d) di essere in possesso dei seguenti titoli che danno diritto ad usufruire a parità di merito (che hanno ottenuto lo stesso punteggio complessivo al termine delle prove) delle preferenze di cui all'art. 5 D.P.R. 487/1994 e successive modifiche ed integrazioni:

_____

DICHIARA, inoltre,

- di essere in possesso, ai fini della valutazione di cui all'art. 8 del bando di selezione, dei seguenti titoli (rintracciabili nel proprio CV):

  a) attività professionale svolta presso un Gruppo di Azione Locale e/o Agenzia di Sviluppo Locale:
  Datore di lavoro: _____
  dalla data _____ alla data_____;

  b) titoli vari:
  _____.

L'indirizzo al quale si vogliono ricevere tutte le comunicazioni è il seguente:

_____

Telefono _____ E-mail_____

Posta Elettronica Certificata _____

CHIEDE (solo per i portatori di handicap)

che, durante le prove d'esame, venga disposto il seguente ausilio necessario in relazione al proprio handicap:
_____
e che, per le stesse, gli vengano assegnati i seguenti tempi aggiuntivi:
_____.

Luogo e data _____ Firma _____

Allega:

- fotocopia di un documento d'identità in corso di validità al momento della presentazione della domanda;
- CV in formato europeo, datato e sottoscritto in ogni pagina;

- certificazione, rilasciata da competente struttura sanitaria pubblica, comprovante la situazione di portatore di handicap con specificazione del tipo di disabilità posseduta (solo per i portatori di handicap che richiedono l'ausilio ed i tempi aggiuntivi per le prove d'esame).

Ai sensi del D.lgs. 196/2003, il/la sottoscritto/a autorizza il GAL Meridaunia S.C. a R.L. al trattamento dei propri dati personali indicati nella presente domanda ai fini del procedimento connesso alla selezione e per l'assolvimento degli obblighi previsti dalle leggi e dai regolamenti in materia.

Luogo e data _____ Firma _____

GAL PONTE LAMA

DETERMINAZIONE DEL RESPONSABILE UNICO DEL PROCEDIMENTO N. 50 DEL 27/01/2022

Piano di Sviluppo Rurale 2014-2020. Misura 19 - Sottomisura 19.2 "Sostegno all'esecuzione nell'ambito degli interventi della Strategia". SSL 2014/2020 GAL Ponte Lama s.c.ar.l. - Azione 4 - Intervento 4.3 "Investimenti per la riqualificazione di aree urbane per la realizzazione di orti urbani". Avviso Pubblico approvato con Delibera CdA del 03/05/2019, pubblicato sul BURP n. 122 del 24/10/2019.

Beneficiario: Comune di Molfetta

CUP: C55C20000010006.

Proroga del termine di scadenza per la conclusione delle attività previste dal progetto approvate e ammesse a finanziamento.

Il Responsabile Unico del Procedimento

VISTO il Regolamento (UE) n. 1303/2013 del Parlamento Europeo e del Consiglio del 17/12/2013 recante disposizioni comuni sul Fondo europeo di sviluppo regionale, sul Fondo sociale europeo, sul Fondo di coesione, sul Fondo europeo agricolo dello sviluppo rurale e sul Fondo europeo degli affari marittimi e la pesca e disposizioni generali sul Fondo europeo di sviluppo regionale, sul Fondo sociale europeo, sul Fondo di coesione, sul Fondo europeo agricolo dello sviluppo rurale e sul Fondo europeo degli affari marittimi e la pesca, e che abroga il Regolamento (CE) n. 1083/2006 del Consiglio;

VISTO il Regolamento (UE) n. 1305/2013 del Parlamento Europeo e del Consiglio del 17/12/2013 sul sostegno allo sviluppo rurale da parte del Fondo europeo agricolo dello sviluppo rurale (FEASR) e che abroga il Regolamento (CE) n. 1698/2005 del Consiglio;

VISTO il Regolamento (UE) n. 651/2014 della Commissione, del 17 giugno 2014, che dichiara alcune categorie di aiuti compatibili con il mercato interno in applicazione degli articoli 107 e 108 del Trattato;

VISTO il Regolamento (UE) n. 702/2014 della Commissione del 25 giugno 2014 che dichiara compatibili con il mercato interno, in applicazione degli articoli 107 e 108 del trattato sul funzionamento dell'Unione europea, alcune categorie di aiuti nei settori agricolo e forestale e nelle zone rurali e che abroga il regolamento della Commissione (CE) n. 1857/2006;

VISTO il Regolamento Delegato (UE) n. 807/2014 della Commissione del 11/03/2014 che integra talune disposizioni del Reg. (UE) n. 1305/2013 del Parlamento europeo e del Consiglio sul sostegno allo sviluppo rurale da parte del FEASR;

VISTO il Regolamento di Esecuzione (UE) N. 808/2014 della Commissione del 17 luglio 2014 recante modalità di applicazione del regolamento (UE) n. 1305/2013 del Parlamento europeo e del Consiglio sul sostegno allo sviluppo rurale da parte del FEASR;

VISTO il Regolamento di esecuzione (UE) 809/2014 del 17 luglio 2014 recante modalità di applicazione del regolamento (UE) n. 1306/2013 del Parlamento europeo e del Consiglio per quanto riguarda il sistema integrato di gestione e di controllo, le misure di sviluppo rurale e la condizionalità;

VISTA la Decisione della Commissione Europea C(2014) 8021 del 29/10/2014 di approvazione dell'Accordo di Partenariato 2014-2020 con l'Italia e definizione delle modalità di applicazione dei Fondi Strutturali di Investimento e dei Programmi di Sviluppo Rurale (PSR);

VISTA la Decisione della Commissione Europea C(2015) 8412 del 24/11/2015 che approva il Programma di Sviluppo Rurale della Regione Puglia per il periodo di programmazione 2014-2020 ai fini della concessione di un sostegno da parte del FEASR;

VISTA la Deliberazione della Giunta Regionale della Puglia n. 2424 del 30/12/2015 recante "Programma di Sviluppo Rurale della Puglia 2014-2020 – Approvazione definitiva e presa d'atto della Decisione della Commissione Europea del 24/11/2015, n. C(2015) 8412";

VISTE le Decisioni di esecuzione C(2017) 499 del 25 gennaio 2017, C(2017) 3154 del 5 maggio 2017 e C(2017) 5454 del 27/7/2017 e C(2017) 7387 del 31/10/2017 nonché la C(2018) 5917 del 06/09/2018 che approvano

le modifiche al Programma di Sviluppo Rurale (PSR) della Regione Puglia per il periodo di programmazione 2014-2020;

VISTE le "Linee guida sull'ammissibilità delle spese relative allo sviluppo rurale 2014-2020" adottate in Conferenza Stato-Regioni nella seduta del 09/05/2019;

VISTO il Piano di Azione Locale del Gruppo di Azione Locale Ponte Lama S.C.AR.L. (di seguito, per brevità, GAL Ponte Lama), approvato dalla Regione Puglia con Determinazione dell'Autorità di Gestione n. 178 del 13/09/2017;

VISTA la Convenzione tra Regione Puglia e GAL Ponte Lama sottoscritta in data 09/11/2017 registrata in data 11/01/2018 presso l'Ufficio Territoriale di BARI dell'Agenzia delle Entrate al n. 287;

VISTO il Regolamento interno del GAL Ponte Lama approvato dal Consiglio di Amministrazione (di seguito, per brevità, CdA) nella seduta del 21/11/2017;

VISTO il verbale del CdA del 03/05/2019 con il quale è stato approvato l'Avviso Pubblico relativo all'Azione 4 - Intervento 4.3 "Investimenti per la riqualificazione di aree urbane per la realizzazione di orti urbani" pubblicato sul BURP n. 122 del 24/10/2019;

CONSIDERATO che con la Determina del RUP n. 16 del 24/04/2020 pubblicata sul BURP n. 61 del 30/04/2020 è stata approvata la graduatoria definitiva delle domande di sostegno ed il Comune di Molfetta è stato ammesso al sostegno dell'Intervento 4.3, al quale è stato concesso un contributo complessivo di € 150.000,00;

CONSIDERATO, altresì, che:

- il termine per la realizzazione degli interventi/attività del progetto stabilito nel provvedimento di concessione è di massimo 18 mesi decorrenti dalla data di notifica del medesimo provvedimento;
- l'Avviso pubblico stabilisce al paragrafo 21 "$Varianti e proroghe, sanzioni e revoche che "omississ… *Per ragioni oggettive, comprovate da motivazioni adeguate, oppure per cause di forza maggiore o per circostanze eccezionali – di cui al Reg. (UE) n. 1306/2013 - il beneficiario potrà chiedere una proroga al termine di ultimazione all'attuazione del Piano Aziendale e dei lavori per un periodo non superiore a 6 (sei) mesi*".

CONSIDERATO che con la Determina del RUP n. 30 del 07/10/2021 pubblicata sul BURP n. 129 del 14/10/2021 è stata concessa una proroga del termine di scadenza per la conclusione delle attività previste dal progetto approvate e ammesse a finanziamento alla data del 04/02/2022;

CONSIDERATO che alla data del provvedimento di concessione permaneva la situazione di emergenza determinata dalla pandemia da COVID-19 che ha determinato limitazioni agli spostamenti delle persone, oltre che rallentamenti e/o sospensioni di alcune attività lavorative;

CONSIDERATO che, l'art. 79, co 1, del DL n. 18 del 2020, stabilisce che "l'epidemia da COVID-19 è formalmente riconosciuta come calamità naturale ed evento eccezionale, ai sensi dell'art. 107, comma 2, lettera b), del Trattato sul funzionamento dell'Unione europea" e che tale situazione costituisce "causa di forza maggiore", ai sensi del Regolamento n. 1305/2013;

VISTA l'ulteriore richiesta di proroga di quattro mesi per la conclusione degli interventi presentata da parte del **Comune di Molfetta**, pervenuta a mezzo PEC in data 26/01/2022 ed acquisita agli atti del GAL Ponte Lama s.c.ar.l. al prot. n. 65 del 26/01/2022;

TENUTO CONTO che:

- il termine finale di conclusione degli interventi, come prescritto con Determina del RUP n. 30 del 07/10/2021 pubblicata sul BURP n. 129 del 14/10/2021, è stabilito al 04/02/2022;
- la richiesta di proroga per la conclusione degli interventi risulta trasmessa entro i termini previsti dall'Avviso Pubblico ed è stata richiesta per consentire la chiusura dela contabilità finale e della rendicontazione a

saldo della spesa, atteso che i lavori sono stati interamente realizzati e risultano da eseguirsi gli ultimi pagamenti riferiti all'intervento di che trattasi;

RAVVISATA l'opportunità di concedere le proroghe richieste al fine della realizzazione delle attività ammesse;

Tutto ciò premesso, per le ragioni sopra riportate, il Responsabile del Procedimento,

DETERMINA

- di prendere atto di quanto indicato nelle premesse e che qui si intende integralmente riportato;
- di concedere una proroga di **quattro mesi**, per la conclusione degli interventi/attività, differendo il termine finale prescritto nel provvedimento di concessione al giorno **04/06/2022**;
- di pubblicare il presente provvedimento e relativi allegati nel Bollettino Ufficiale della Regione Puglia;
- dare atto che la pubblicazione del presente provvedimento e relativi allegati sul BURP assume valore di notifica ai soggetti collocati in elenco;
- di dare atto che il presente provvedimento è immediatamente esecutivo;
- di dare atto che il presente provvedimento viene redatto in forma integrale.

Il Responsabile Unico del Procedimento
(dott. Angelo Farinola)

Avvisi

SOCIETA' FERROVIE DEL SUD EST E SERVIZI AUTOMOBILISTICI

Pubblicazione determinazione n. 21 del 28 gennaio 2022 Regione Puglia - Servizio Gestione opere pubbliche - Ufficio per le espropriazioni.

OGGETTO: D.P.R. n. 327/2001 e s.m. - L.R. n. 3/2005 e s.m. – P.O. FESR 2007-2013 – Azione 5.4.1. - **Società Ferrovie del Sud Est S.r.l. -***Raddoppio della linea ferroviaria Bari-Taranto tratta Bari-Mungivacca-Noicattaro dal Km. 4+450 al Km. 15+110 incluso l'interramento della linea e delle stazioni di Triggiano e Capurso - Ordinanza di deposito delle indennità definitive* di occupazione temporanea in favore della ditta catastale Candelora Vito Giovanni, Candelora Maria Angela e Carbonara Emilia a seguito di Sentenza della Corte di Appello di Bari – Prima Sezione Civile del 19.10.2021.

Il Geom. Giacomo Bruno, funzionario titolare della P.O. " Procedure Espropriative" del Servizio Gestione Opere Pubbliche - Ufficio Espropriazioni della Regione Puglia, conferita con determinazione dirigenziale n. 21 del 28.01.2021, sulla base dell'istruttoria effettuata espone quanto segue.

Con determinazione dirigenziale dell'allora Servizio Reti ed Infrastrutture per la Mobilità n. 265 del 17/11/2011 è stato approvato, anche ai fini della dichiarazione di pubblica utilità delle opere, il progetto definitivo *"Bretella ferroviaria del Sud Est Barese" , relativo ai lavori di raddoppio del binario della linea ferroviaria Bari-Taranto tratta Bari-Mungivacca-Noicattaro dal Km. 4+450 al Km. 15+110 incluso l'interramento in sede tra il Km 6+580 e il Km 10+940, comprese le stazioni di Triggiano e Capurso, per cui la realizzazione delle relative opere ha* comportato l'acquisizione coattiva di suoli di proprietà privata.

Con l'innanzi detta determinazione dirigenziale n. 265/2011 è stata dichiarata la pubblica utilità delle opere ed è stato, tra l'altro, fissato il termine di compimento delle procedure espropriative, entro cinque anni dalla data di efficacia dello stesso provvedimento.

Con determinazione dirigenziale del dirigente dell'Ufficio Espropri/contenzioso, quale Autorità Espropriante regionale, n. 432 del 27/06/2012 è stata conferita, ai sensi dell'art. 6 - comma 8- del D.P.R. n. 327/2001 e dell'art. 3 -comma 4- della L.R. n. 3/2005 e ss.mm., in favore della concessionaria Società Ferrovie del Sud Est e servizi automobilistici s.r.l. la delega delle potestà espropriative da esercitare per l'acquisizione degli immobili occorrenti per la realizzazione dei lavori di raddoppio della linea Bari-Taranto tratta Bari-Mungivacca- Noicattaro dal Km 4+450 al Km 15+110, alle condizioni riportate nel disciplinare approvato ed allegato al medesimo provvedimento, contenente la puntuale determinazione dell'ambito della delega conferita, l'individuazione delle singole potestà delegate, la disciplina delle esatte modalità per l'esercizio delle stesse e la relativa durata.

Con determinazione dirigenziale dell'allora Servizio Pianificazione e Programmazione delle Infrastrutture per la Mobilità n. 224 del 03/10/2013, a seguito delle Sentenze della Corte Costituzionale n. 181 del 10/06/2011 e n. 338 del 22/12/2011, è stato approvato l'aggiornamento del piano particellare del progetto definitivo relativo al suddetto intervento " Bretella ferroviaria del Sud- Est Barese".

Con decreti dell'Amministratore Unico della predetta Società delegata n. DG/INV/938, n. DG/INV/939, n. DG/INV/940 e n. DG/INV/941 tutti in data 02/10/2014, emessi nell'ambito della summenzionata delega ai sensi dell'art. 22-bis del D.P.R. n. 327/2001 e dell'art. 15 della L.R. n. 3/2005 e ss.mm., è stata autorizzata l'occupazione anticipata degli immobili in agro dei Comuni di Bari, Triggiano, Capurso e Noicattaro, occorrenti per la realizzazione dell'opera in parola, di proprietà delle ditte catastali interessate, così come individuati negli elenchi allegati ai rispettivi provvedimenti per farne parte integrante.

Con i predetti provvedimenti n. DG/INV/938, n. DG/INV/939, n. DG/INV/940 e n. DG/INV/941 del 02/10/2014 sono state urgentemente determinate, ai sensi dell'art. 22-bis del DPR n. 327/2001 e s.m., le indennità provvisorie di esproprio e di occupazione temporanea da corrispondere in favore delle medesime ditte proprietarie e/o comproprietarie.

Con determinazione dirigenziale della Sezione Infrastrutture per la Mobilità n. 82 del 26/10/2016 è stata disposta, ai sensi dell'art. 13, commi 3,4 e 5, del DPR n. 327/2001 e s.m. la proroga dei termini di efficacia della dichiarazione di pubblica utilità, già determinata con la citata precedente determinazione dirigenziale n. 265/2011 di approvazione del progetto definitivo, per un periodo non superiore a due anni e, quindi, con scadenza il 17/11/2018.

Con determinazione del Servizio tecnico ed espropri, quale Autorità Espropriante regionale, n. 568 del 10/11/2016 è stata concessa la proroga della delega delle potestà espropriative conferita con l'innanzi detta determinazione dell'Autorità Espropriante regionale n. 432/2012, in congruenza con il termine di scadenza fissato per l'efficacia della dichiarazione di pubblica utilità, prorogato fino alla suddetta data del 17/11/2018, alle stesse condizioni riportate nel disciplinare già approvato.

Con ordinanze di deposito del Responsabile del Procedimento della Società Ferrovie del Sud Est – Gruppo Ferrovie dello Stato Italiano n. 465 del 12.09.2018, n. 468 del 18.09.2018 e n. 486 del 26.09.2018 per le ditte catastali che non avevano fatto pervenire alcuna comunicazione in merito all'accettazione delle suddette indennità di esproprio e/o di occupazione loro offerte, è stato disposto di provvedere ai sensi dell'art. 26 del DPR n. 327/2001 e s.m., al deposito presso il Ministero dell'Economia e delle Finanze – Ragioneria Territoriale dello Stato di Bari/Bat- delle suddette indennità provvisorie di esproprio e/o di occupazione temporanea, così come riportate nei medesimi provvedimenti.

Con i decreti del Direttore Generale della medesima Società concessionaria n. BUI/ING/1026 n. BUI/ING/1027 n. BUI/ING/1028 n. BUI/ING/1029 n. BUI/ING/1030 n. BUI/ING/1031 del 08/11/2018 sono stati pronunciati in favore della Regione Puglia –Demanio Ferroviario- gli espropri definitivi del diritto di proprietà degli immobili appartenenti alle ditte *concordatarie e non concordatarie, così come individuati negli elenchi allegati ai medesimi* provvedimenti per farne parte integrante.

Con nota prot. BUI/ING/1025 del 08/11/2018 il Responsabile del Procedimento della Società Ferrovie del Sud Est – Gruppo Ferrovie dello Stato Italiano - ha richiesto alla Commissione Provinciale Espropri di Bari, per le ditte catastali che non avevano fatto pervenire alcuna comunicazione di accettazione, la determinazione delle indennità definitive di espropriazione e di occupazione.

Con nota prot. 1233/C.P.E. del 04.06.2020 la Commissione Provinciale Espropri ha trasmesso n. 5 relazioni di stima definitive, per le ditte ricadenti nei Comuni di Bari, Capurso, Noicattaro e Triggiano, notificate dal Responsabile del Procedimento della Società Ferrovie del Sud Est – Gruppo Ferrovie dello Stato Italiano- alle ditte interessate per le eventuali accettazioni delle indennità definitive, così come rideterminate.

Con nota prot. INV 2021 – 415. U dell' 08.07.2021, quivi introitata in data 08.07.2021 prot. n.10659, il Responsabile del Procedimento della Società Ferrovie del Sud Est – Gruppo Ferrovie dello Stato Italiano ha chiesto il provvedimento di deposito per le ditte non concordatarie che, a seguito della notifica delle indennità definitive di esproprio determinate dalla Commissione Provinciale Espropri di Bari, non hanno accettato tali indennità secondo gli allegati elenchi di cui uno denominato "A" completo dei dati personali e l'altro denominato "B" con omissione dei dati personali nel rispetto della tutela alla riservatezza delle persone fisiche, secondo quanto disposto dal D.Lgs. n. 196/2003 e dal regolamento UE n. 679/2016 in materia di protezione dei dati personali.

Con determinazione dirigenziale n. 567 del 14.10.2021 di questa Autorità Espropriante si è ordinato alla Società concessionaria Ferrovie del Sud Est di depositare presso il Ministero dell'Economia e delle Finanze – Ragioneria Territoriale dello Stato di Bari/Bat - le indennità definitive, già determinate dalla Commissione Provinciale Espropri di Bari, non condivise, in favore delle ditte proprietarie.

Avverso le determinazioni delle indennità di esproprio, di occupazione e di occupazione temporanea la

Ditta Catastale (PPE 34) Candelora Vito Giovanni, Candelora Maria Angela e Carbonara Emilia ha proposto ricorso dinanzi al Corte di Appello di Bari.

Con Sentenza del 19.10.2021 la Corte di Appello di Bari ha accolto parzialmente la domanda dei ricorrenti determinando in € 2.133,33 la sola indennità di occupazione temporanea dovuta, oltre interessi con decorrenza dalla scadenza di ciascuna annualità fino al giorno del deposito, confermando la relazione di stima della Commissione Provinciale Espropri che aveva determinato il valore dell'indennità di esproprio in € 5,00/mq.

Con nota prot. INV 2021 – 631. U del 15.11.2021, quivi introitata in data 18.11.021 prot. n.17643, il Responsabile del Procedimento della Società Ferrovie del Sud Est – Gruppo Ferrovie dello Stato Italiano ha chiesto il provvedimento di deposito per la Ditta Catastale (PPE 34) Candelora Vito Giovanni, Candelora Maria Angela e Carbonara Emilia della somma di € 2.133,33 per indennità di occupazione temporanea oltre interessi sino alla data del deposito, giusta Sentenza della Corte di Appello di Bari del 19.10.2021.

Considerato che la delega dei poteri espropriativi conferita in favore della citata Società concessionaria Ferrovie del Sud Est con le predette determinazioni dell'Autorità Espropriante regionale n. 432/2012 e successiva n. 568/2016 di proroga non è più efficace, in quanto il termine di validità della dichiarazione di pubblica utilità, disposto con le citate determinazioni dirigenziali n. 265/2011 e n. 82/2016 è oramai scaduto e, a far data dal 18/11/2018, l'Autorità Espropriante regionale è rientrata in possesso delle residue potestà espropriative a suo tempo delegate ed a tutt'oggi non ancora espletate**.**

Rilevato inoltre che il presente atto rientra tra quelli di gestione amministrativa di competenza della P.O. "Procedure espropriative" giusta determinazione dirigenziale n. 21 del 28.01.2021 con la quale il Dirigente ad interim della Sezione Lavori Pubblici ha delegato alla P.O. "Procedure Espropriative" la firma delle determinazioni dirigenziali concernenti le ordinanze di deposito, di svincolo e di pagamento delle indennità di esproprio.

VERIFICA AI SENSI DEL D. Lgs 196/2003
Garanzie alla riservatezza

La pubblicazione dell'atto all'albo, salve le garanzie previste dalla legge 241/90 in tema di accesso ai documenti amministrativi, avviene nel rispetto della tutela alla riservatezza dei cittadini, secondo quanto disposto dal D. Lgs. n. 196/2003 in materia di protezione dei dati personali, come modificato dal D. Lgs. n.10.08.2018, n.101 e dal Regolamento UE 2016/679, nonché dal vigente regolamento regionale n.5/2006 per il trattamento dei dati sensibili e giudiziari.

Ai fini della pubblicità legale, l'atto destinato alla pubblicazione è redatto in modo da evitare la diffusione di dati personali identificativi non necessari ovvero il riferimento a dati sensibili, indispensabili per l'adozione dell'atto; qualora tali dati fossero indispensabili per l'adozione dell'atto, essi sono trasferiti in documenti separati, esplicitamente richiamati.

ADEMPIMENTI CONTABILI AI SENSI DELLA L.R. n.28/2001

Il presente provvedimento non comporta alcun mutamento qualitativo o quantitativo di entrata o di spesa, né a carico del bilancio regionale né a carico degli Enti per i cui debiti i creditori potrebbero rivalersi sulla Regione e che è escluso ogni ulteriore onere aggiuntivo rispetto a quelli già autorizzati a valere sullo stanziamento previsto dal bilancio regionale.

Dato atto che il procedimento istruttorio propedeutico all'adozione del presente provvedimento è stato espletato nel rispetto delle norme vigenti e che il presente schema di determinazione è conforme alle risultanze istruttorie.

Tutto quanto innanzi premesso e considerato,

IL FUNZIONARIO DELEGATO TITOLARE DELLA P.O.
"PROCEDURE ESPROPRIATIVE"

Visto il D. Lgs. 30/03/2001 n. 165 - artt. 4, 16 e 17;

Visto il D. Lgs. 19/11/1997, n. 422 - art. 21 - s.m.i.;

Visto il D.P.C.M. 16/11/2000;

Vista la L.R. 11/05/2001, n. 13;

Visto il D.P.R. 8.6.2001 n. 327 "Testo unico delle disposizioni legislative e regolamentari in materia di espropriazione per pubblica utilità" e s.m.i., e, in particolare, le disposizioni dell'art. 27;

Vista la L.R. 31/10/2002 n. 18;

Vista la L.R. 22/02/2005 n. 3;

Vista la L.R. 16/04/2007 n. 10 - art.45;

Visto l'art. 32 della legge 18 giugno 2009 n. 69, che prevede l'obbligo di sostituire la pubblicazione tradizionale all'Albo ufficiale con la pubblicazione di documenti digitali sui siti informatici;

Visto il D. lgs 196/2003 *"Codice in materia di protezione dei dati personali" in merito ai* principi applicabili ai trattamenti di dati personali effettuati dai soggetti pubblici;

Visto l'art. 14 del Regolamento Regionale del 4 giugno 2015, n. 13 *"Regolamento per la disciplina del procedimento amministrativo";*

Visto l'atto dirigenziale n. 997 in data 23/12/2016, con il quale il Dirigente della Sezione Personale ed organizzazione ha istituito i servizi afferenti alle Sezioni, in applicazione dell'art.19 comma 2 del DPGR n. 443 del 31/07/2015, secondo le indicazioni dei direttori di dipartimento, che prevede l'attribuzione delle funzioni di Autorità Espropriante Regionale al Servizio Gestione Opere Pubbliche, nell'ambito della Sezione Lavori Pubblici;

Visto l'atto dirigenziale n. 115 in data 17/02/2017, con il quale il Dirigente della Sezione Personale ed Organizzazione, in esecuzione delle determinazioni contenute nel verbale n. 10 del 20/10/2016, dà atto dei Servizi istituiti, come riportati nell'elenco alla medesima allegato, che prevede l'attribuzione delle funzioni di Autorità Espropriante Regionale al Servizio Gestione Opere Pubbliche;

Visto l'art. 3-comma 6- della L.R. 22/02/2005 n. 3 che dispone che l'Ufficio per le Espropriazioni *"svolge tutte le funzioni che la legislazione statale e regionale attribuisce all'Autorità Espropriante, nonché alle Regioni in materia di espropriazione per pubblica utilità, ad eccezione di quelle attribuite alla competenza dell'Organo di Governo, per il cui esercizio propone la Giunta Regionale gli atti da adottare";*

Visto l'Accordo di Programma in data 23/03/2000, stipulato tra il Ministero dei Trasporti e della Navigazione e la Regione Puglia, attuativo della delega conferita ai sensi del D. Lgs. n. 422/97 - art. 8 - e s.m.i.;

Rilevato che l'art. 3 del medesimo Accordo di Programma, in attuazione del disposto di cui all'art. 8 del D.Lgs. n. 422/1997 e s.m.i., dispone il trasferimento alla Regione dei beni, impianti ed infrastrutture concessi in uso anche alla Società concessionaria *"Società Ferrovie del Sud Est S.r.l.",* inclusi quelli in corso di acquisizione;

Visto il D.P.C.M. del 16/11/2000 con il quale il suddetto Accordo di Programma è stato reso vigente con decorrenza dal 01/01/2001;

Viste le deliberazioni n. 979 in data 09/07/2002 e quella successiva di modifica ed integrazione n. 1742/2007, con le quali la Giunta Regionale ha approvato lo schema di Accordo di Programma da sottoscrivere tra l'Amministrazione Regionale e ciascuna delle quattro Società già esercenti il servizio delle linee ferroviarie concesse ed in gestione governativa, nel territorio pugliese;

Visto l'Accordo di Programma in data 06/08/2002 e quello successivo di modifica ed integrazione del 15/02/08, sottoscritti tra Regione e la *"Società Ferrovie del Sud Est S.r.l.";*

Considerato che l'art. 8 del predetto Accordo di Programma in data 06/08/2002 stabilisce, tra l'altro, che le opere e gli impianti realizzati *"fermi restando i sussistenti vincoli di reversibilità alla scadenza della concessione, sono di proprietà della Regione in relazione all'incremento di valore e in proporzione all'intervento finanziario" assentito;*

Vista la nota a firma del Dirigente ad interim della Sezione Lavori Pubblici AOO_064/PROT/21/05/2020/0007250, in merito alle competenze dell'Ufficio per le espropriazioni;

Vista la deliberazione di G.R. n. 1974 del 07.12.2020 recante l'Adozione del Modello Organizzativo denominato *"Modello Ambidestro per l'Innovazione della Macchina Amministrativa regionale MAIA 2.0 " Approvazione* atto Alta Organizzazione;

Visto il DPGR 22 gennaio 2021 n. 22 con il quale il Presidente della Giunta Regionale ha approvato l'Atto di *Alta Organizzazione relativo all'adozione del modello denominato "Modello Ambidestro per l'Innovazione della Macchina Amministrativa regionale -MAIA 2.0 "; per effetto di* quanto previsto dal nuovo modello organizzativo i Servizi assumono la denominazione di Sezioni e gli Uffici da essi dipendenti assumono la denominazione di Servizi; pertanto, il presente provvedimento viene redatto nel rispetto di quanto stabilito da detto D.P.G.R.;

Vista la determinazione dirigenziale n. 21 del 28.01.2021 con la quale il Dirigente ad interim della Sezione Lavori Pubblici ha conferito al sottoscritto funzionario l'incarico di Posizione Organizzativa "Procedure espropriative ", incardinata nel Servizio Gestione OO.PP., ed ha delegato la firma delle determinazioni dirigenziali concernenti le ordinanze di deposito, di svincolo e di pagamento delle indennità di esproprio;

Vista la deliberazione n.1576 del 30.09.2021 con la quale la Giunta Regionale ha nominato l'Ing. Giovanni Scannicchio, con decorrenza 02.11.2021, Dirigente della Sezione Opere Pubbliche e Infrastrutture;

Vista la determinazione dirigenziale n. 652 del 18.11.2021 con la quale il Dirigente della Sezione Opere Pubbliche e Infrastrutture ha confermato la delega alla P.O. "Procedure espropriative", di cui all' A.D. n. 21 del 28.01.2021, a firmare le determinazioni dirigenziali concernenti le ordinanze di deposito, di svincolo e di pagamento delle indennità di esproprio;

Viste le risultanze dell'istruttoria innanzi riportate;

Ritenuto di dover provvedere in merito per le motivazioni espresse in narrativa, che qui si intendono integralmente e sostanzialmente riportate;

DETERMINA

Art.1 – La Società Ferrovie del Sud Est e Servizi Automobilistici s.r.l., in ottemperanza alla Sentenza della Corte di Appello di Bari del 19.10.2021, deve provvedere al deposito, presso il Ministero dell'Economia e delle Finanze Ragioneria Territoriale dello Stato di Bari/Bat, della somma di € 2.133,33 per indennità di occupazione temporanea, oltre interessi sino alla data del deposito, in favore della Ditta Catastale (PPE 34) Candelora Vito Giovanni, Candelora Maria Angela e Carbonara Emilia per il suolo occorsi alla realizzazione dei lavori di *Raddoppio della linea ferroviaria Bari-Taranto tratta Bari-Mungivacca-Noicattaro dal Km. 4+450 al Km. 15+110 incluso l'interramento della linea e delle stazioni di Triggiano e Capurso.*

Art. 2 – Il presente provvedimento dovrà essere notificato, a cura della Società Ferrovie del Sud Est e Servizi Automobilistici s.r.l. alla ditta interessata ed essere pubblicato sul BURP.

Art. 3 - Di dare atto che questo provvedimento:

- è esecutivo dalla data della sua adozione;
- è costituito da n. 7 facciate;
- è prodotto, firmato e trattato in formato originale digitale in coerenza con le Linee Guida dettate dalla Segreteria generale della Giunta Regionale con nota prot. n. AOO_175_1875 del 28/05/2020;
- è conservato nell' archivio documentale dell'Ente (Diogene);
- è pubblicato, ai sensi dell'art. 20, comma 3, del DPGR. 22/01/2021, n. 22, all'Albo telematico dell'Ente, accessibile dal banner pubblicità legale dell'home page del sito istituzionale www.regione.puglia.it, per dieci giorni lavorativi a decorrere dal giorno successivo alla data di pubblicazione;
- è trasmesso al Segretariato Generale della Giunta Regionale;

- è pubblicato, con le modalità previste dell'art. 23 del D. Lgs. n. 33/2013, nella sezione "Amministrazione Trasparente", sottosezione di I livello "Provvedimenti dirigenti", sottosezione di II livello "Provvedimenti dirigenti amministrativi" del sito www.regione.puglia.it.

Sarà, inoltre, notificato:

- alla *"Società* Ferrovie del Sud Est e Servizi Automobilistici s.r.l.*"*
- *al* Dipartimento Bilancio Affari Generali e Infrastrutture –Sezione Infrastrutture per la Mobilità.

IL FUNZIONARIO DELEGATO
TITOLARE DELLA P.O.
"PROCEDURE ESPROPRIATIVE"
Geom. Giacomo Bruno

SOCIETA' WIND TRE

Avviso Programma annuale di installazione e/o modifica degli impianti ovvero relativo Programma stralcio comunale - Anno 2022 - Comune di Barletta (BT).

Regione Puglia - applicazione Art. 7 comma 2 Legge Regionale 8 marzo 2002 N. 5

La società Wind Tre S.p.A. comunica di aver inoltrato, per l'anno 2022, alla Regione Puglia, alla Provincia di Barletta-Andria-Trani ed al Comune di Barletta (BT), interessato da installazione e/o modifica di Stazioni Radio Base per Telefonia Mobile, il Programma annuale di installazione e/o modifica degli impianti ovvero del relativo Programma stralcio comunale [Comune di Barletta (BT)], così come previsto all' Art. 7 comma 1 della Legge Regionale Puglia 8 Marzo 2002 n. 5, nonché al punto C del correlato Regolamento Regionale Puglia del 14 settembre 2006 n. 14.

BOLLETTINO UFFICIALE
della Regione Puglia

Direzione e Redazione: Lungomare Nazario Sauro, 33 - 70121 Bari
Tel. 080 540 6372 / 6524
Sito internet: http://burp.regione.puglia.it
e-mail: burp@pec.rupar.puglia.it - burp@regione.puglia.it

Direttore Responsabile **Dott. Francesco Monaco**

Autorizzazione Tribunale di Bari N. 474 dell'8-6-1974
Edipress dei f.lli Caraglia & C. s.a.s. - 83031 Ariano Irpino (AV)

MONACO
FRANCESCO
03.02.2022
12:15:16
UTC